



Sembcorp Salalah  
سيمبكورب صلالة

التقرير  
السنوي  
٢٠١٦



أساسيات  
للحياة



المقر الرئيسي للأعمال :  
صلاة  
سلطنة عُمان

المكتب المسجل :  
ص.ب ٢٩٩  
الرمز البريدي ١٣٤  
جوهرة الشاطئ  
سلطنة عُمان



حضرة صاحب الجلالة السلطان قابوس بن سعيد المعظم









# المحتويات

٤	أعضاء مجلس الإدارة
٥	الإدارة التنفيذية
٦	تقرير رئيس مجلس الإدارة
٨	الملامح التشغيلية
١١	تعريف بالشركة
٢١	نبذة عن المساهمين الرئيسيين
٢٣	هيكل وتطورات بالقطاع
٢٤	مناقشات وتحليلات الإدارة
٢٩	الإستدامة – العناية بالبيئة والمجتمعات
٣٤	تقرير تنظيم وإدارة (حوكمة) الشركة
٤٤	نبذة مختصرة عن مجلس الإدارة والإدارة التنفيذية
٤٨	القوائم المالية

# أعضاء مجلس الإدارة



**عبد الأمير سعيد محمد**  
عضو مجلس إدارة غير تنفيذي



**كلات البلوشي**  
نائب الرئيس



**تان شينغ غوان**  
رئيس مجلس الإدارة



**أحمد علي سليمان البلوشي**  
عضو مجلس إدارة غير تنفيذي  
مستقل



**نيج مينج بو**  
عضو مجلس إدارة غير تنفيذي



**حسن النساي**  
عضو مجلس إدارة غير تنفيذي  
مستقل



**الشيخ خالد بن محمد بن  
علي ال حموده**  
عضو مستقل غير تنفيذي



**طارق علي سالم العامري**  
عضو مجلس إدارة غير تنفيذي مستقل



**رينشارد كويك هونج ليات**  
عضو مجلس إدارة غير تنفيذي



# الإدارة التنفيذية



**طارق بشير**  
المراقب المالي وأمين سر الشركة



**أليكس ميغيل**  
الرئيس التنفيذي



**سالم محمد المشيخي**  
مدير الموارد البشرية وتقنية المعلومات



**ليونيلو باريه كاراوس**  
مدير محطة

# تقرير رئيس مجلس الإدارة



أكبر محطة للطاقة ومياه وأكثرها كفاءة في استخدام الطاقة في محافظة ظفار، من المتوقع أن تؤدي الشركة دوراً رئيسياً في تلبية الطلب المتزايد على الطاقة والمياه في المنطقة من خلال توريد ٨٥٪ تقريباً من الطاقة اللازمة للمنطقة بالإضافة إلى تلبية ١٠٪ من الطلب في المنطقة على المياه المحلاة. وتوسع الشركة لتحقيق أعلى مستويات التوافر والموثوقية في المحطة، وهو ما يعتبر ضروري جداً لتواصل نجاح الشركة. يسرني أيضاً أن أعلمكم بان الشركة تخطت أهداف الأداء التشغيلي المحددة لها في عام ٢٠١٦م، على نحو يصب في صالح عملائنا ومساهمي الشركة.

## الصحة والسلامة والبيئة

نسعى في شركة سيمبكورب صلالة لتحقيق أداء عالمي في مجال الصحة والسلامة ويلتزم الفريق الإداري العامل في الشركة ملتزم بالتحسين المستمر في مجال الصحة والسلامة. بالإضافة إلى ذلك، تقوم الشركة بتنفيذ أنشطتها باحترام كامل للبيئة. وهي تدرك واجبها تجاه ادارة المخاطر البيئية والآثار المتعلقة بأعمالها.

يسرني أن أحيطكم علماً بعدم وقوع أية اصابات مضيعة للوقت خلال عام ٢٠١٦م، حيث تركز الشركة على تحقيق انجاز جديد يتمثل في قطع ٣ ملايين ساعة عمل من دون وقوع أية اصابات مضيعة للوقت خلال عام ٢٠١٧م. وقد حصلت جهودنا في مجال الصحة والسلامة والبيئة مرة أخرى على التقدير من بين نظرائنا في القطاع في فئة "أفضل مبادرة أو مشروع في مجال الصحة والسلامة والبيئة خلال العام" ضمن جوائز الشرق الاوسط لقطاع الكهرباء للعام ٢٠١٦م. ومن بين مبادرات الصحة والسلامة والبيئة العديدة التي أطلقناها سيمبكورب صلالة، القيام بتمرين محاكاة للأزمات أطلق عليه الاسم "الإعجوبة" المتعلقة بسيناريوهات اندلاع الحرائق و انفجار خط الغاز الطبيعي، وقد حصلت هذه المبادرة على دعم من جميع الأطراف الرئيسية ذات العلاقة في المنطقة. ومن هذا

## المساهمون الأعزاء،

بالنيابة عن مجلس إدارة (يشار إليه "مجلس الادارة) شركة سيمبكورب صلالة للطاقة والمياه ش.م.ع.ع. (يشار إليها "شركة سيمبكورب صلالة")، يسرني أن أقدم القوائم المالية المدققة للعام المالي المنتهي في ٣١ ديسمبر ٢٠١٦م.

## النتائج المالية

بالرغم من أن عام ٢٠١٦م كان عاماً مليئاً بالتحديات إلا أن شركة سيمبكورب صلالة إستطاعت تحقيق أرباح صافية بلغت ١٤,٦٣ مليون ريال عُمانى خلال العام، مقارنة بأرباح صافية لعام ٢٠١٥م والتي بلغت ١٣,٦٤ مليون ريال عُمانى، مسجلة بذلك زيادة بلغت ١ مليون ريال عُمانى. وقد كان التدفق النقدي والأرباح أفضل من الهدف المحدد نظراً لتحسين مستوى كفاءة المحطة، وزيادة مستوى الموثوقية والإدارة الفاعلة للتكاليف. وتمتلك الشركة بياناً ميزانية قوي، حيث أنهت العام بأصول بلغت قيمتها ٨٨,٠٣ مليون ريال عُمانى.

وأدعوكم لمراجعة قسم تقرير مناقشة وتحليل الادارة ضمن التقرير السنوي للحصول على معلومات اضافية تتعلق بالنتائج المالية للشركة.

بعد تحقيق أداء قوي خلال العام، يسر مجلس الادارة أن يوصي بتوزيع أرباح نهائية لعام ٢٠١٦م تبلغ ٣,٦ بيسات لكل سهم (٣,٦٪ من أسهم رأس المال المصدرة). وعند الجمع بين هذه التوزيعات وتوزيعات الأرباح المرحلية والبالغة ١٠,٩ بيسات لكل سهم التي تم توزيعها في شهر نوفمبر من عام ٢٠١٦م، فإن إجمالي توزيعات الأرباح للشركة في نهاية العام ٢٠١٦م بيسة للسهم.

## العمليات

تعتبر شركة سيمبكورب صلالة أحد الشركات الرئيسية المنتجة للطاقة والمياه في محافظة ظفار. وحيث أن المحطة هي



من مرحلة تقديم العطاءات حتى إكمال مرحلة البناء، ونيابة عن مجلس إدارة الشركة يسرني أن أشكر الفاضل / ليم مساهماته القيمة والنتائج المتميزة التي حققها خلال مرحلة بناء وتشغيل المشروع.

وبعد انتقال الفاضل ليم يو كيونج فقد تم تعيين رئيس تنفيذي جديد للشركة وهو الفاضل / أليكس ميغيل والذي يمتلك خبرة فنية وإدارية دولية طويلة في القطاعات المتصلة بالطاقة والمياه وكانت جزءاً من سيمبكورب منذ عام ٢٠١١ حيث تولى مهام تطوير الأعمال بأمريكا الجنوبية وكان لدورها رئيسياً في العديد من مشاريع الطاقة والمياه.

### شكر وإمتنان

بصفتي رئيس مجلس إدارة الشركة، أود أن أشكر زملائي أعضاء مجلس الإدارة، والمساهمين وعميلنا (الشركة العمانية لشراء الطاقة والمياه)، والجهات المنظمة (هيئة تنظيم الكهرباء، الهيئة العامة لسوق المال) وشركائنا (وزارة البيئة والشؤون المناخية، الشركة العمانية لنقل الكهرباء، والمديرية العامة للمياه وغيرها من الجهات الحكومية وغير الحكومية) على إرشادهم ودعمهم. كما أود أن أشكر جميع موظفينا وموظفي الشركة المشغلة شركة سيمبكورب صلالة لخدمات التشغيل والصيانة، على جهودهم والتزامهم تجاه الشركة ونجاحها المستمر.

وأود في النهاية، وبالنيابة عن مجلس الإدارة، أن أعرب عن بالغ شكرنا وتقديرنا لحضرة صاحب الجلالة السلطان قابوس بن سعيد المعظم – حفظه الله ورعاه – وحكومته الرشيدة على دعمهم وتشجيعهم المتواصل للقطاع الخاص، من خلال إيجاد بيئة تمكنا من المشاركة في نمو اقتصاد السلطنة. نتطلع قدماً لنؤدي دوراً في نمو سلطنة عُمان بشكل عام ومحافظة ظفار بوجه الخصوص.

تان شينغ غوان  
رئيس مجلس الإدارة

المنبر نود أن نشكر جميع الأطراف الرئيسية ذات العلاقة التي شاركت في تمرين "الإعجوبة".

### النظرة المستقبلية

نتوقع استمرار التحديات خلال عام ٢٠١٧ حيث تواصل الحكومة تنفيذ الاجراءات التقشفية التي تأتي استجابة للانخفاض المزمّن لأسعار النفط. وتبقى الشركة ملتزمة في تحقيق الأرباح المحددة من خلال التركيز المتواصل على تحسين الأداء التشغيلي وإدارة التكاليف.

### حوكمة الشركة

يؤمن مجلس الإدارة بأن الشركة القائمة على مبادئ الحوكمة القويمة تحظى بفرصة أكبر للنجاح على المدى الطويل. ولهذا أظهرنا التزاماً تاماً بتنفيذ مفاهيم الحوكمة الأساسية القويمة المتوافقة مع دليل القواعد الجديد لحوكمة الشركات (يشار إليه من الآن فصاعداً "دليل القواعد الجديد"). ونحن ممثلون مع متطلبات دليل القواعد الجديد. يمكن العثور على معلومات إضافية متعلقة بهذا الشأن في قسم حوكمة الشركة ضمن هذا التقرير.

### المسؤولية الاجتماعية للشركة

تدرك شركة سيمبكورب صلالة أهمية أن تكون شركة مسؤولة اجتماعياً ضمن أنشطتها التجارية بالإضافة إلى الوفاء بمسؤولياتها الاجتماعية والمؤسسية. وتتبع الشركة نهجاً ثابتاً في مجال المساهمات الخيرية والاستثمارات المجتمعية. ضمن إطار مذكرة التفاهم طويلة الأجل الموقعة مع والي مرباط، أنفقت الشركة خلال العام ٣٢,٠٠٠ ريال عماني لتحسين البنية التحتية الواقعة ضمن اختصاص بلدية مرباط.

### مجلس الإدارة والادارة التنفيذية

نيابة عن مجلس الإدارة، أود أن أنتهز هذه الفرصة للتعبير عن شكرنا وتقديرنا للفاضل تانج كين فيبي الذي استقال من رئاسة مجلس إدارة الشركة بتاريخ ١٥ مارس ٢٠١٦، وقد ساهم الفاضل / تانج كين فيبي بصفته رئيساً لمجلس إدارة الشركة لسنة أعوام بشكل كبير في تطور الشركة حيث حقق عدداً من الإنجازات الهامة في مسيرة عملها ومن أهمها إطلاق العمليات التجارية لمحطة الشركة في شهر مايو من عام ٢٠١٢ والطرح العام الأولي لأسهم الشركة بسوق مسقط للأوراق المالية في عام ٢٠١٣.

كما أود أن أرحب بالشيخ خالد بن علي آل حمودة كعضو مستقل غير تنفيذي في مجلس الإدارة، ويعمل الشيخ خالد كمساعد للرئيس التنفيذي لصندوق تقاعد ديوان البلاط السلطاني ويمتلك خبرة تزيد على ٢٠ عاماً شغل خلالها العديد من المناصب القيادية والإستراتيجية.

ضمن إطار خطة التعاقب والانتقال للمدراء التنفيذيين لإدارتنا العليا فقد أكمل الفاضل / ليم يو كيونج، الرئيس التنفيذي، فترته بالشركة وانتقل إلى المكتب الرئيسي في سنغافورة، وقد كانت للفاضل / ليم بصفته الرئيس التنفيذي للشركة مساهمات كبيرة عبر قيادته للمشروع وأشرف على تطوره

# الملامح التشغيلية

## الصحة والسلامة والبيئة

هذا التدقيق على أن مبادرات الشركة تعد من أفضل مبادرات الصحة والسلامة والبيئة المطبقة في القطاع.

سوف تواصل شركة سيميكورب صلالة تحسين ممارساتها العملية بالتعاون مع مجموعة سيميكورب والأطراف ذات العلاقة المختصة في صلالة وفي سلطنة عُمان. وقد قمنا بتنفيذ مبادرة «إقاعدة للسلامة»، وهي مبادرة عالمية أطلقتها مجموعة سيميكورب.

ومن بين مبادرات الصحة والسلامة والبيئة العديدة التي أطلقتها سيميكورب صلالة، أكملت الشركة عملية كبيرة لمحاكاة الأزمات في عام ٢٠١٦م أطلق عليها الاسم «الأعجوبة»، وتتعلق بسيناريوهات اندلاع الحرائق وانفجار خط الغاز الطبيعي، وقد حصلت هذه المبادرة على دعم من جميع الأطراف الرئيسية ذات العلاقة في المنطقة. وقد أعربت الشركة عن خالص امتنانها وتقديرها لمشاركة ودعم جميع الأطراف ذات العلاقة التي أسهمت في نجاح هذه العملية التحريية. وقد تم تحقيق الأهداف المرجوة من هذه المبادرة والتي تتمثل في تحسين التنسيق والاستجابة خلال حالات الطوارئ بين الأطراف الرئيسية ذات العلاقة بما في ذلك فريق شركة سيميكورب صلالة المختص بالاستجابة لحالات الطوارئ، فريق إدارة الامتات في مجموعة سيميكورب، فريق المخاطر الخاص بمجموعة سيميكورب، فرقة سيميكورب للاستجابة لحالات الطوارئ، الهيئة العامة للدفاع المدني والاسعاف،

أنجزت شركة سيميكورب صلالة للطاقة والمياه ٥٤٠,٦٩٦ ساعة عمل خلال عام ٢٠١٦م من دون وقوع أية إصابات مضيعة للوقت وبامثال كامل مع كافة المتطلبات البيئية، وتتطلع الشركة إلى تحقيق إنجاز جديد في مجال السلامة يتمثل في إكمال ٣ ملايين ساعة عمل من دون وقوع أية إصابات مضيعة للوقت وذلك في عام ٢٠١٧م. ومنذ أن بدأت العمليات التجارية لشركة سيميكورب صلالة للطاقة والمياه ش.م.ع. ونحن نعمل بلا كلل لإيجاد ثقافة العمل الآمن. وقد مكنا التزام موظفينا الصارم بمتطلبات الصحة والسلامة والبيئة إلى من تحقيق إنجازات مميزة، على سبيل المثال، في شهر مارس ٢٠١٤م أكملنا مليون ساعة عمل من دون وقوع أية إصابات مضيعة للوقت والآن أكملنا مليون ساعة عمل أخرى من دون وقوع أية إصابات مضيعة للوقت خلال عام ٢٠١٥م. إضافة لذلك، حصلنا في شهر ديسمبر من عام ٢٠١٤م على الاعتماد من مؤسسة أي إم أس IMS البريطانية للمواصفات والمقاييس. حصلت الشركة أيضا على شهادات الأيزو ٩٠٠١ والأيزو ١٤٠٠١ وشهادة نظام إدارة السلامة والصحة المهنية الـ OHSAS ١٨٠٠١. ونتيجة لعمليات تدقيق ناجحة خلال عامي ٢٠١٥م و٢٠١٦م، فإن لدينا نظام فعال لإدارة المعلومات. ونظرا لتمييز شركة سيميكورب صلالة في مجال الصحة والسلامة والبيئة - حصلت الشركة على عدد من الجوائز تقديرا لتكريزها والتزامها الدائم بالتمييز في مجال الصحة والسلامة والبيئة في الشرق الأوسط للكهرباء المنعقد بدبي في كلا من عامي ٢٠١٥م و٢٠١٦م، ويؤكد







الصيف، وانقطاع خدمة المياه بنسبة ٥٪ على مدار السنة. كان توافر القدرات التشغيلية لشركة سيمبكورب صلالة في العام ٢٠١٦م أفضل مما تم التعاقد عليه حيث بلغت ٨٩,٩٪ بالنسبة للطاقة و٩٥,٨٪ بالنسبة للمياه.

### الموثوقية

موثوقية المحطة هي قدرتها على تحقيق اللياقة التشغيلية المعلنة لها بموجب شروط اتفاقية شراء الطاقة والمياه. وفي العام ٢٠١٦م، حققت شركة سيمبكورب موثوقية سنوية للمحطة تصل إلى نحو ٩٩,٤٪.

### كفاءة استخدام الطاقة بالمحطة (المعدل الحراري)

تقاس كفاءة استخدام الطاقة في محطة للطاقة من حيث مقدار الطاقة المطلوبة لإنتاج وحدة طاقة. وكان أداء المعدل الحراري لشركة سيمبكورب صلالة في العام ٢٠١٦م أفضل مما تم التعاقد عليه في اتفاقية شراء الطاقة والمياه وهو ما أسهم في تحقيق ربحية أفضل.

### الصيانة

وتسعى الشركة بشكل متواصل ومبادر إلى تنفيذ عمليات الصيانة بمرافقها ومنشأتها لتحسين عملياتها وكفاءتها واستدامتها. وقد قامت شركة سيمبكورب صلالة بالانتهاء من عملية تفتيش في خط أنابيب الغاز الساخن لاثنتين من التوربينات العاملة بالغاز وفحص احتراق لأحد التوربينات العاملة بالغاز تكللت بالنجاح حيث لم يتم العثور على أية أعطال.

الجيش السلطاني العُماني، مستشفى طاقة (مستشفى طاقة - وزارة الصحة)، شركة الغاز العُمانية، الشركة العُمانية لنقل الكهرباء، المديرية العامة للمياه، شركة جلفار للهندسة والمقاولات...إلخ.

### يوم البيئة العالمي

دشنت شركة سيمبكورب صلالة حملة بجميع أقسام الشركة بهدف رفع مستوى الوعي لاتخاذ خطوات إيجابية لحماية البيئة، «قم بواجبك، كل المساهمات مفيدة». وحيث احتفلت الشركة بيوم البيئة العُماني تحت عنوان «بيتنا حياة» ورفعت مستوى الوعي حول المحافظة على الموارد الطبيعية وتحسين كفاءة استهلاك الوقود والطاقة والحد من استخدام الورق.

### الطاقة الإنتاجية

في ظل وجود خمس توربينات غاز وتوربينات بخار، تصل السعة الإنتاجية للطاقة المتعاقد عليها في محطة المياه والطاقة المستقلة التابعة لشركة سيمبكورب صلالة (المحطة) إلى ٤٤٥ ميجاوات بالرغم من أن اختبارات الأداء تؤكد أنها تصل إلى ٤٨١ ميجاوات. ويعتمد إنتاج المياه بالمحطة على عملية التناضح العكسي لمياه البحر، وتبلغ سعة إنتاج المياه (١٥) مليون جالون إمبريالي يومياً.

### توافر القدرات التشغيلية

توافر القدرات التشغيلية للمحطة هي مقدار الوقت الذي تكون المحطة خلاله قادرة على توليد الطاقة والمياه وفق المواصفات الخاصة بها. وبموجب اتفاقية شراء الطاقة والمياه، يسمح لشركة سيمبكورب صلالة القيام بإيقاف محمول بنسبة ١٥٪ للخدمة في الشتاء وعدم قطع خدمة الطاقة في فصل







# تعريف بالشركة

## نظرة عامة على شركة سيمبكورب صلالة

شركة سيمبكورب صلالة طوّرت وتمتلك وتدير محطة لتوليد الكهرباء وتحلية المياه حيث تقع محطة صلالة للمياه والكهرباء بين ولاية طاقة وولاية مرباط بسلطنة عُمان، ويبعد موقع المحطة مسافة ٥٠ كم عن ولاية صلالة والتي يقطنها أكثر من ٢٠٠,٠٠٠ نسمة. وتم تشغيل المحطة بكامل طاقتها التجارية منذ ٢٥ مايو ٢٠١٢م، حيث بلغت طاقتها لإنتاج الطاقة ٤٤٥ ميجاوات وطاقة إنتاج مياه قدرها ١٥ مليون جالون إمبريالي يوميًا. وبما أن المحطة هي أكبر محطة كهرباء ومياه وأكثرها كفاءة في استخدام الطاقة في محافظة ظفار، من المتوقع أن تؤدي المحطة دورًا رئيسيًا في تلبية الطلب المتزايد على الطاقة والمياه في المنطقة على المدى القصير والمتوسط والطويل.

تحقق الشركة إيراداتها بموجب اتفاقية شراء الطاقة والمياه التي تبلغ مدتها ١٥ سنة مع الشركة العُمانية لشراء الطاقة والمياه. وتنص اتفاقية شراء الطاقة والمياه على بيع الطاقة الإنتاجية للمحطة من الطاقة والمياه بشكل حصري إلى الشركة العُمانية لشراء الطاقة والمياه على أساس استئجار أو ادفع على المدى الطويل.

يوضح الشكل الآتي الموقع التقريبي للمحطة على خارطة سلطنة عُمان:

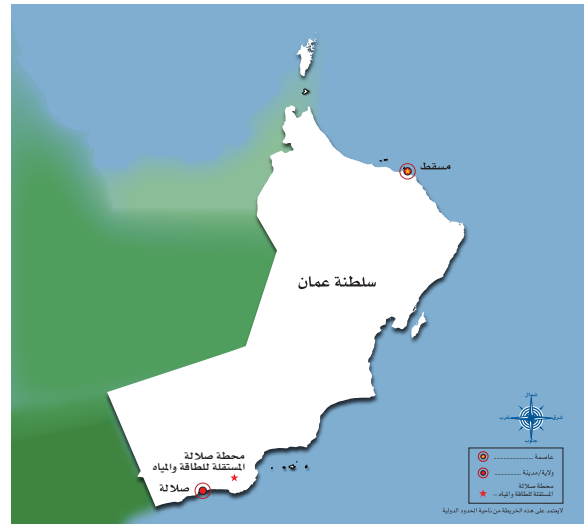

## تاريخ وخلفية شركة سيمبكورب صلالة

في نوفمبر ٢٠٠٧، طبقت حكومة سلطنة عُمان سياسات خصصة متنوعة تم وضعها بهدف تشجيع مشاركة القطاع الخاص في قطاع الكهرباء والمياه. وبموجب هذا التطبيق، دعت الشركة العُمانية لشراء الطاقة والمياه بالإضافة إلى مستشاريها الماليين والقانونيين والتقنيين إلى تقديم عطاءات من أجل مشروع محطة صلالة المستقلة للمياه والطاقة (المشروع) والذي يشتمل على تطوير وامتلاك وتمويل وتصميم وإنشاء وتشغيل المحطة.

وقدم تحالف شركات يضم شركة سيمبكورب للخدمات ومؤسسة عُمان للاستثمار عطاها من أجل المشروع بتاريخ ١٦ يونيو ٢٠٠٨ حيث تنافست مع تحالفات شركات أخرى. وفي ٨ ديسمبر ٢٠٠٨، اختارت الشركة العُمانية لشراء الطاقة والمياه تحالف شركة سيمبكورب للخدمات ومؤسسة عُمان للاستثمار بصفته «أفضل مقدم عطاء» للمشروع.

تمت المرحلة الأولى من المشروع (باعتبارها «هدف الطاقة في المرحلة الأولى») في الربع الثالث من العام ٢٠١١ ضمن إطار زمني قدره «١٩» شهرًا من تاريخ توقيع اتفاقية شراء الطاقة والمياه وذلك عندما بدأت المحطة في تزويد شبكة الطاقة بحوالي ٦١ ميجاوات من الطاقة. ثم اكتملت المرحلة الثانية بعد ذلك في الربع الأول من العام ٢٠١٢. كما اكتمل إنشاء المحطة بنجاح وتم إنجاز اختبارات القبول النهائية في مايو ٢٠١٢. ووصلت مجموع التكلفة الرأسمالية للمشروع اعتبارًا من تاريخ التشغيل التجاري في مايو ٢٠١٢ إلى ٣٧٨ مليون ريال عُماني حيث اشتملت على جميع تكاليف الإنشاءات والتأمين والتكاليف ذات الصلة (بما في ذلك تكاليف التمويل).



يوضح الجدول الآتي التسلسل الزمني الرئيسي لتنفيذ المشروع:

التاريخ	الحدث
نوفمبر ٢٠٠٧	قيام الشركة العُمانية لشراء الطاقة والمياه بإصدار طلب تقديم العروض
١٦ يونيو ٢٠٠٨	تقديم العطاء من جانب تحالف شركة سيمبكوروب للخدمات/ ومؤسسة عُمان للاستثمار
٨ ديسمبر ٢٠٠٨	إعلان فوز تحالف شركة سيمبكوروب للخدمات/ ومؤسسة عُمان للاستثمار بالمناقصة
٢٣ نوفمبر ٢٠٠٩	التوقيع على اتفاقية شراء الطاقة والمياه وإعلان تاريخ السريان
٢٣ مارس ٢٠١٠	اكتمال تدابير التمويل
١٦ يوليو ٢٠١١	اكتمال المرحلة الأولى للطاقة
٢ يناير ٢٠١٢	اكتمال المرحلة الثانية للطاقة
١٢ مارس ٢٠١٢	اكتمال المرحلة الثانية للمياه
٤ أبريل ٢٠١٢	تاريخ التشغيل التجاري المحدد وبدء مدة اتفاقية شراء الطاقة والمياه
٢٥ مايو ٢٠١٢	تحقيق تاريخ التشغيل التجاري
٨ أكتوبر ٢٠١٣	الإدراج الناجح لشركة سيمبكوروب صلالة للطاقة والمياه في سوق مسقط للأوراق المالية
٣ أبريل ٢٠٢٧	تاريخ انتهاء اتفاقية شراء الطاقة والمياه

تضمن وزارة المالية التزامات السداد المستحقة على الشركة العُمانية لشراء الطاقة والمياه إلى شركة سيمبكوروب صلالة. ويظل هذا الضمان سارياً إلى أن يتم إعادة تمويل التمويل الأولي للمشروع أو سداده بالكامل. وتدفع الشركة العُمانية لشراء الطاقة والمياه رسوم تتكون من رسوم السعة حيث تغطي التكاليف الثابتة للمحطة وعائد على رأس المال، ورسوم متغيرة لتغطية تكاليف الطاقة والتكاليف المتغيرة الأخرى. وعليه، وطالما أن الطاقة والمياه متوفرة للتوزيع، يتم دفع رسوم السعة وفق انقطاعات الخدمة المتفق عليها من أجل الصيانة.

كانت شركة سيبكو ٣ SEPCOIII هي مقاول أعمال الهندسة والشراء والإنشاءات للمشروع في حين تم إسناد مهمة الإشراف على أعمال الهندسة والمشتريات والإنشاءات وتشغيل محطة تحلية المياه إلى شركة هايفلكس Hyflux. وتستخدم المحطة تقنية الدورة المدمجة لتوربين الغاز وتمتلك قدرة وقود مزدوجة حيث يكون الغاز الطبيعي هو الوقود الرئيسي بينما يكون الديزل هو الوقود الاحتياطي. كما تستخدم المحطة تقنية التناضح العكسي من أجل إنتاج مياه الشرب من تحلية مياه البحر. وتستخدم شركة سيمبكوروب صلالة توربينات الغاز ٦FA الكهربائية العامة بالإضافة إلى تقنية التناضح العكسي التي طورتها شركة هايفلكس Hyflux.



## ملخص إطار العمل التعاقدى

يوضح الجدول والرسم البياني الآتي العقود الرئيسية والأطراف الأخرى ذات الصلة المتعلقة بالمشروع:

وثيقة المشروع	الأطراف	تاريخ السريان	المدة	تاريخ الانتهاء
اتفاقية مؤسسي المشروع	شركة الكهرباء القابضة، ومؤسسو المشروع والشركات الأم التابعة لهم، وشركة بي دي سي سي للاستثمار	٢٣ نوفمبر ٢٠٠٩	١٥ سنة من تاريخ التشغيل التجاري	٣ أبريل ٢٠٢٧
اتفاقية شراء الطاقة والمياه	شركة سيمبكورب صلالة، والشركة العُمانية لشراء الطاقة والمياه	٢٣ نوفمبر ٢٠٠٩	١٥ سنة من تاريخ التشغيل التجاري	٣ أبريل ٢٠٢٧
اتفاقية بيع الغاز الطبيعي	شركة سيمبكورب صلالة، ووزارة النفط والغاز	٢٣ نوفمبر ٢٠٠٩	١٥ سنة من تاريخ التشغيل التجاري	٣ أبريل ٢٠٢٧
اتفاقية توصيل الكهرباء	شركة سيمبكورب صلالة، والشركة العُمانية لنقل الكهرباء	٢٣ نوفمبر ٢٠٠٩	٢٥ سنة من تاريخ السريان	٢٢ نوفمبر ٢٠٣٤
اتفاقية توصيل المياه	شركة سيمبكورب صلالة، ومكتب وزير الدولة ومحافظ ظفار	١٥ ديسمبر ٢٠١٤	٢٥ سنة من تاريخ توقيع اتفاقية توصيل المياه	١٥ ديسمبر ٢٠٣٩
اتفاقية حق الانتفاع	شركة سيمبكورب صلالة، ووزارة الإسكان	٢٣ نوفمبر ٢٠٠٩	٢٥ سنة من تاريخ السريان وفق تمديد إضافي لمدة ٢٥ سنة حسب اختيار سيمبكورب صلالة	٢٢ نوفمبر ٢٠٣٤ وفق التمديد
اتفاقية حق الانتفاع للمناطق المؤقتة	شركة سيمبكورب صلالة، ووزارة الإسكان	٢٣ نوفمبر ٢٠٠٩	٤ سنوات من تاريخ السريان	٢٢ نوفمبر ٢٠١٣
اتفاقية الخدمة التعاقدية	شركة سيمبكورب صلالة، وشركة جنرال إلكتريك	١٥ ديسمبر ٢٠٠٩	٢٠ سنة من اتفاقية الخدمة التعاقدية	١٤ ديسمبر ٢٠٢٩
الضمان الحكومي	شركة سيمبكورب صلالة، ووزارة المالية	٢٣ نوفمبر ٢٠٠٩	١٥ سنة من تاريخ التشغيل التجاري	٣ أبريل ٢٠٢٧
اتفاقية التشغيل والصيانة	شركة سيمبكورب صلالة، وشركة سيمبكورب صلالة للتشغيل والصيانة	٨ فبراير ٢٠١٠	١٥ سنة من تاريخ التشغيل التجاري	٣ أبريل ٢٠٢٧
اتفاقية الدعم الفني	شركة سيمبكورب صلالة للتشغيل والصيانة، وشركة سيمبكورب الخليج للتشغيل والصيانة	٨ فبراير ٢٠١٠	١٥ سنة من تاريخ التشغيل التجاري	٣ أبريل ٢٠٢٧



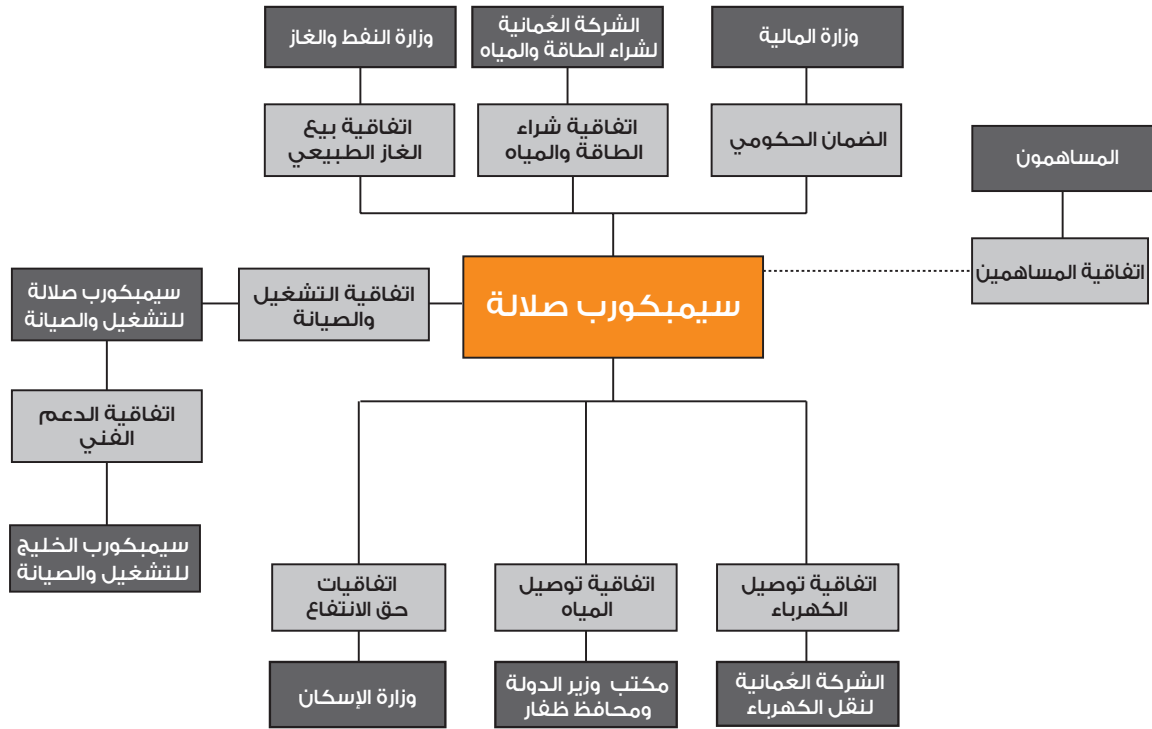

علاوة على ذلك، وبالنسبة للطاقة والمياه التي يتم توفيرها، تسدد الشركة العُمانية رسم إنتاج متغير إلى شركة سيمكوروب صلاحة بهدف تغطية تكاليف التشغيل. وعليه، تمتلك شركة سيمكوروب صلاحة قدرة قوية على توقع التدفقات النقدية المستقبلية التي لا تتأثر بحجم الطاقة والمياه التي تطلبها الشركة العُمانية لشراء الطاقة والمياه حيث يتم الدفع لشركة سيمكوروب صلاحة على أساس التوفر.

#### إطار عمل تعاقدى راسخ

يعتبر مشروع سيمكوروب صلاحة واحداً من 12 مشروعاً مستقلاً لإنتاج الطاقة و/أو المياه تنفذها الشركة العُمانية لشراء الطاقة والمياه على أساس «بناء وامتلاك وشغل» حيث تستفيد من إطار عمل تعاقدى راسخ. كما استخدمت الشركة العُمانية لشراء الطاقة والمياه نموذجاً مماثلاً للشراء والملكية وإطار عمل تعاقدى مماثل للمحطات المستقلة للمياه والطاقة الموجودة في سلطنة عُمان قبل هذا المشروع.

#### ضمان الحكومة لالتزامات السداد الخاصة بالشركة العُمانية لشراء الطاقة والمياه بموجب اتفاقية شراء الطاقة والمياه نظراً للأهمية الاستراتيجية للقطاع والمشروع

يمثل قطاعا الطاقة والمياه أهمية استراتيجية كبرى لمحافظة ظفار وسلطنة عُمان ككل. من المتوقع أن يحافظ المشروع على أهميته الحيوية لمواصلة تزويد محافظة ظفار بالكهرباء والمياه على المدى الطويل. ووفق اتفاقية شراء الطاقة والمياه، من المتوقع أن يزيد أقصى طلب على الكهرباء في نظام صلاحة من 527 ميجاوات في العام 2016م ليصل إلى 884 ميجاوات بحلول العام 2022م بمتوسط معدل

#### نقاط القوة التنافسية

تشتمل نقاط القوة التنافسية لشركة سيمكوروب صلاحة على:

##### قدرة قوية على توقع التدفقات النقدية المستقرة

بموجب اتفاقية شراء الطاقة والمياه، يحق لشركة سيمكوروب صلاحة الحصول على رسوم طاقة إنتاجية من الشركة العُمانية لشراء الطاقة والمياه عن الطاقة الإنتاجية للمحطة من الطاقة والمياه والتي يتم اختبارها بشكل دوري حيث تمثل نحو 79% من إجمالي إيرادات شركة سيمكوروب صلاحة (باستثناء إيرادات الوقود التي تعتبر عابرة). وتتعهد الشركة العُمانية لشراء الطاقة والمياه، بسداد قيمة رسوم الطاقة الإنتاجية المذكورة بغض النظر عما إذا كان قد تم توزيع منتجات المحطة أم لا، وبغض النظر عما إذا كانت شركة ظفار للطاقة، ومكتب وزير الدولة ومحافظ ظفار قد طلبا من شركة سيمكوروب صلاحة توليد وتوزيع الطاقة و/أو إنتاج وتوزيع مياه الشرب. وهذا الأمر يعني أنه وفق استثناءات محدودة، يجب على الشركة العُمانية لشراء الطاقة والمياه سداد رسوم الطاقة الإنتاجية إلى شركة سيمكوروب صلاحة عن 100% من الطاقة الإنتاجية المتاحة للطاقة والمياه بالمحطة.

يتم حساب رسوم الطاقة الإنتاجية لشركة سيمكوروب صلاحة لكي تغطي تكاليف خدمة الدين والتكاليف الثابتة الأخرى بما في ذلك تكاليف التشغيل والصيانة الثابتة، وتكاليف التأمين، وعائدات رأس المال. ويتم حساب إيرادات ورسوم الوقود بناءً على استهلاك الغاز الطبيعي الذي يتم حسابه وفق نموذج المحطة للإنتاج الموزع للطاقة الكهربائية والمياه حيث تعتبر في الحقيقة تكاليف عابرة افتراضية.



المشروع يستفيد من تعاون الجهة المصنعة للتوربينات الغازية ومسؤوليتها عن الصيانة المستمرة للماكينات ولها مصالح في المشروع.

### زيادة الطاقة والسماح بانقطاع الطاقة لتمديد عمر المحطة

تعاني محطات المياه والطاقة بصفة عامة من مشكلة تدهور قدرتها على إنتاج الكهرباء ومياه التحلية بمرور الزمن. وتعتقد الإدارة أن الزيادة على الطاقة الفعلية بأكثر من السعة المتعاقد عليها للمحطة ستكون أكثر من كافية لتعويض التدهور في المحطة خلال مدة اتفاقية شراء الطاقة والمياه.

تتضمن اتفاقية شراء الطاقة والمياه فترات انقطاع مما يسمح لسيمبكورب صلالة بالقيام بصيانة المحطة لـ ٥٪ من الوقت (خارج أشهر الذروة وهي أبريل ومايو ويونيو) ومحطة التحلية لمدة ٥٪ من الوقت (طوال أيام السنة). وتتوقع الإدارة أن هذه الصيانة ستعمل على تمديد عمر المحطة وتأخير التدهور في سعة الكهرباء والمياه المحلاة.

### تخفيف المخاطر المتعلقة بالوقود

تقوم وزارة النفط والغاز - بموجب اتفاقية بيع الغاز الطبيعي - بشراء وتسليم الغاز الطبيعي الذي تحتاج إليه المحطة. وجميع الغاز الطبيعي الذي توردته وزارة النفط والغاز للمحطة يجب أن يستوفي معايير الجودة وفي حالة عدم توفر الغاز الطبيعي ولم تخل سيمبكورب صلالة بالتزاماتها فيما يتعلق بتشغيل المحطة وجرى تشغيل المحطة باستخدام الوقود الاحتياطي وهو الديزل، تستحق سيمبكورب صلالة الحصول على مقابل للزيادة في التكلفة الناجمة عن استخدام الديزل من وزارة النفط والغاز ورسوم السعة من الشركة العُمانية لشراء الطاقة والمياه. أي زيادة في سعر الغاز من وزارة النفط والغاز تحول مباشرةً بواسطة الشركة العُمانية لشراء الطاقة والمياه ومن ثم فإن المحطة تكون قد خففت من المخاطر الملازمة لتوريد الغاز ونوعية الغاز وسعر الغاز.

وفي حالة عدم توفر الغاز الطبيعي أو عدم انتظام توريد الغاز، تلتزم سيمبكورب صلالة بموجب اتفاقية شراء الطاقة والمياه بالاحتفاظ بوقود احتياطي يكفي للعمل بكامل الطاقة لمدة ثلاثة أيام وهو ما تلتزم به طوال الوقت.

### الخبرة الكبيرة لمؤسسي المشروع

تستفيد سيمبكورب صلالة من الخبرة الكبيرة لمؤسسي المشروع في مجال الطاقة والمياه بما في ذلك تطوير وامتلاك وتشغيل مشاريع كبيرة لإنتاج الطاقة والمياه باستخدام التوربينات الغازية. تعتبر سيمبكورب للخدمات مجموعة رائدة في مجال الطاقة والمياه واللوجستيات ولها سجل حافل في تحديد والحصول على وتمويل وتنفيذ مشاريع الطاقة والمياه ولها عدد من العلاقات طويلة الأمد والشراكات الاستراتيجية مع عملاء دوليين. ومؤسسة عُمان للاستثمار وهي شركة ملكية خاصة لها خبرة كبيرة في الاستثمار في المنطقة

نمو قدره ٩٪ سنويًا، ومن المتوقع أيضًا أن يزيد الطلب على المياه في منطقة صلالة/طاقة/مرباط بمعدل متوسط يبلغ نحو ٧٧ سنويًا<sup>١</sup>.

وعليه، تساهم حكومة سلطنة عُمان في المشروع وتدعمه بشكل مباشر وغير مباشر بصفاتها:

(١) مشتري للإنتاج بموجب اتفاقية شراء الطاقة والمياه، وبصفتها مالك غير مباشر للشركة العُمانية لشراء الطاقة والمياه،

(٢) موّرد من خلال وزارة النفط والغاز والتي تعتبر مسؤولة عن شراء وتسليم الغاز الطبيعي إلى المشروع،

(٣) مشغل لشبكة النقل ومالك غير مباشر لنسبة ١٠٠٪ من أسهم الشركة العُمانية لنقل الكهرباء ومن خلال مكتب وزير الدولة ومحافظ ظفار اللذين يملكان ويقومان بتشغيل كل مرافق نقل الطاقة والمياه في محافظة ظفار،

(٤) ضامن وفقًا للضمان الحكومي لسداد التزامات الشركة العُمانية لشراء الطاقة والمياه بموجب اتفاقية شراء الطاقة والمياه. (والتصنيف الائتماني الحالي لسلطنة عُمان هو BBB+ من ستاندرد أند بورز).

كما تضمن الحكومة بموجب قانون القطاع أن تظل الشركة العُمانية لشراء الطاقة والمياه مملوكة بالكامل للحكومة، ووزارة المالية ملزمة بضمان وجود تمويل كاف للشركة العُمانية لشراء الطاقة والمياه للقيام بمهامها.

### مشروع يعمل بكامل طاقته مع أقل قدر ممكن من مخاطر التشغيل

نظرًا لأن المحطة ظلت في حالة تشغيل تجاري كامل لأكثر من ٥٥ شهر، فإن شركة سيمبكورب صلالة غير معرضة لأي مخاطر تشييد. كما أن سيمبكورب صلالة غير معرضة لأي مخاطر تشغيل حيث أن المشغل سيمبكورب صلالة للتشغيل والصيانة هي شركة مشتركة تملكها بصورة غير مباشرة شركتان من الشركات الراعية للمشروع هما سيمبكورب للخدمات ومؤسسة عُمان للاستثمار مما يعمل على خلق شبكة من المصالح تضمن تشغيل المشروع بكفاءة.

تدار شركة سيمبكورب صلالة للتشغيل والصيانة محليًا وتستفيد من إجراءات وخبرة شركة سيمبكورب للخدمات التي تمتلك سجل حافل وخبرة طويلة في القطاع وتملك مرافق تحقق إنتاج إجمالي يبلغ أكثر من ١٠,٠٠٠ ميجاوات من الطاقة وأكثر من ١,٥٠٠ مليون جالون إمبريالي من المياه يوميًا تعمل أو في طور التطوير في العالم، ولذلك فهي تمتلك وضع راسخ في المنطقة وسجل حافل في تشغيل محطات مشابهة ولها حصة ملكية كبيرة في المشروع.

علاوة على ذلك، أبرمت سيمبكورب صلالة عقد صيانة طويل الأجل مع جنرال إلكتريك - مصنع وحدة التوربينات الغازية بالمحطة للصيانة المجدولة لهذه الوحدات. وبالتالي، فإن

<sup>١</sup> بيان السنوات السبع للشركة العُمانية لشراء الطاقة والمياه (٢٠١٦-٢٠٢٢)

## التقنية والعمليات

### وصف المحطة

المحطة هي محطة مستقلة للطاقة والمياه يقع بين مدينتي طاقة ومرباط أي حوالي ٥٠ كيلو متراً من صلالة حاضرة محافظة ظفار.

قبل بأن يتقدم اتحاد الشركات المكون من سيميكورب للخدمات/ مؤسسة عُمان للاستثمار لهذه المناقصة الخاصة بالمشروع، تم إجراء دراسات مكثفة إلى أقصى درجة من جانب كلا من استشاري تصميم النماذج لشركة سيميكورب للخدمات، وشركة «في تي يو» للطاقة من أجل التوصل إلى قائمة نهائية واختيار تصميم للمنشأة يمثل أكثر المكونات الجاذبة والأقل تكلفة بالإضافة إلى المميزات الفنية الممتازة وفقاً لمتطلبات إنتاج الطاقة والمياه والقيود ذات الصلة بالتشغيل حسبما تتطلبه الشركة الغمانية لشراء الطاقة والمياه. وبعد تحليل تفصيلي للسياريوهات المحتملة، قامت شركة سيميكورب للخدمات باختيار المكونات الآتية للمحطة:

- خمس توربينات غاز (جي إي ٦ إف أيه)
- اثنان من التوربينات البخارية
- خمسة مولدات حرارية لاسترداد البخار.

يشتمل مرفق الطاقة على خمس وحدات من توربينات الغاز وخمس وحدات من المولدات الحرارية لاسترداد البخار مع اثنين من التوربينات البخارية في تصميم متكامل الدوائر لأجل تحقيق أكبر قدر من الكفاءة في إنتاج الطاقة.

يوضح الرسم الآتي تصميم المحطة:

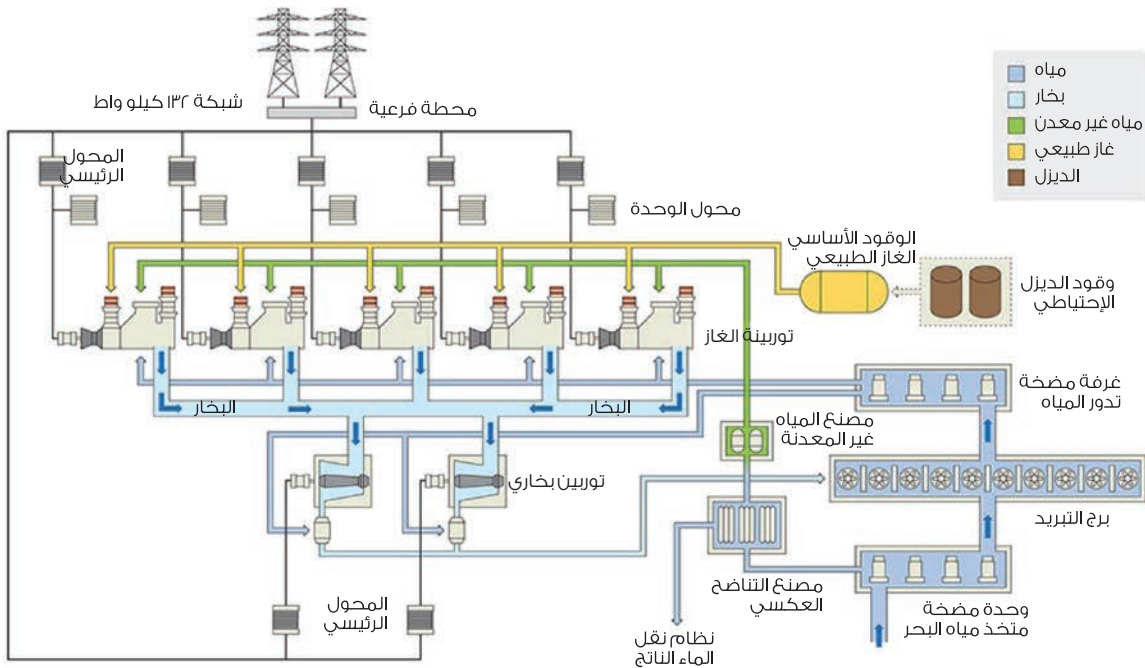

ومحفظة استثمار متنوعة في قطاعات النفط والغاز والبتروكيماويات والبناء والصناعة في سلطنة عُمان.

كما أن سيميكورب صلالة للتشغيل والصيانة طرف في اتفاقية الدعم الفني مع سيميكورب الخليج للتشغيل والصيانة وهي شركة تابعة بالكامل لسيميكورب للخدمات. وتمكن هذه التدابير سيميكورب صلالة إذا اقتضت الضرورة من الاعتماد على الخبرة الفنية لسيميكورب للخدمات في تشغيل وصيانة المحطة.

### الموظفون ذو الخبرة والمهارة

تستفيد سيميكورب صلالة من موظفين ذوي تدريب جيد وخبرة يعملون لدى سيميكورب صلالة للتشغيل والصيانة يجلبون معهم خبرة واسعة ومعرفة مما يتيح المشاركة في المعرفة المتراكمة عبر عقود من الخبرة. وبصفة خاصة، فإن موظفي سيميكورب صلالة يمكنهم حضور دورات تدريب وتدريب خارج الموقع مع موظفي الشركات الراعية للمشروع في جميع أنحاء العالم لتبادل المعرفة وأفضل الممارسات.

### تحصل الإدارة على دعم قوي من:

- ٨٨ من موظفي المحطة ذوي التدريب العالي يعملون لدى سيميكورب صلالة للتشغيل والصيانة،
- عقد التشغيل والصيانة مبرم مع سيميكورب صلالة للتشغيل والصيانة وهي شركة أنشأها مؤسسو المشروع،
- اتفاقية الدعم الفني مبرمة مع سيميكورب الخليج للصيانة والتشغيل،
- إبرام عقد طويل الأمد للصيانة مع جنرال إلكتريك وهي المصنّع الأصلي لمعدات توربينات الغاز.



توضح الصور الآتية مرفق الطاقة في المحطة ومرفق تحلية مياه البحر عن طريق التناضح العكسي:

## مرفق الطاقة



## مرفق تحلية مياه البحر عن طريق التناضح العكسي

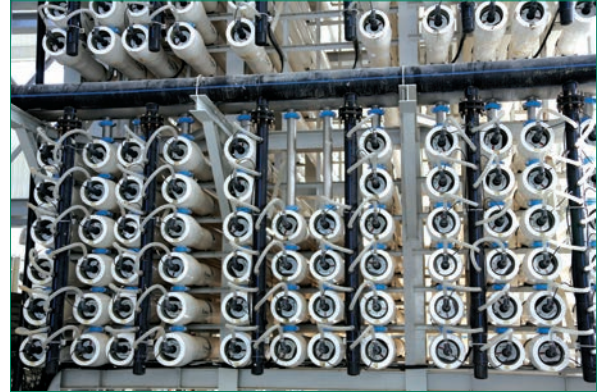

في تصميمات مزدوجة الحاكم المرفقي بحيث يتم دمج واحد أو اثنين من التوربينات الغازية مع توربين بخاري مفرد. وتقوم التوربينات الغازية «٦ إف أيه»، بإحراق العديد من أنواع الوقود الأحفوري والتي يمكن فتحها بعد بداية التشغيل دون أي تأثير على مستوى الأداء.

### نظرة عامة على الإيرادات

تضع اتفاقية شراء الطاقة والمياه شروط توليد وتزويد الطاقة مع توفير مياه التحلية إلى الشركة العُمانية لشراء الطاقة والمياه حتى عام ٢٠٢٧. كما أن اتفاقية شراء الطاقة والمياه تفرض التزامات على شركة سيمبكورب صلالة من أجل تشغيل وصيانة المنشأة بالمستوى المتفق عليه من تأكيد توفر الخدمة فيما يتعلق بسعة الطاقة المتعاقد عليها وكميات المياه ضمن العقد عقب تاريخ التشغيل التجاري. كما أن اتفاقية شراء الطاقة والمياه تفرض التزامات على شركة سيمبكورب صلالة من أجل تشغيل المحطة بصورة آمنة وفي الحدود المصممة من أجلها.

واعتباراً من تاريخ التشغيل التجاري، تم التعاقد بشأن إنتاج سعة طاقة مولدة بمقدار ٤٤٥ ميجاوات ومياه البحر المحلاة بمقدار ١٥ مليون جالون إمبريالي، بالإضافة إلى بيع الطاقة الكهربائية

مع وجود خمس توربينات غازية واثنين من التوربينات البخارية، تبلغ سعة الطاقة المتعاقد عليها ٤٤٥ ميجاوات. ويعتمد إنتاج المياه في المحطة على عملية التناضح العكسي وسعة إنتاج المياه المتعاقد عليها هي ١٥ مليون جالون إمبريالي يومياً. ودخلت المحطة مرحلة التشغيل التجاري الكامل في ٢٥ مايو ٢٠١٢.

### التوربينات الغازية

تم توريد التوربينات الغازية «٦ إف أيه» الخمس من جانب شركة جنرال إلكتريك حيث تم اختيارها نظراً لسجلها الجيد من التشغيل التجاري الممتاز. كما أن التوربينات الغازية «٦ إف أيه» مصممة بأنظمة خفض أكسيد النيتروز وهي رائدة في مجال منع التلوث من خلال تطبيقات دورة مدمجة بقدرة ٥٠ هرتز بنسبة كفاءة تفوق ٥٤% وتحقيق ١٥ جزء في المليون من أكسيد النيتروز تقريباً.

من الممكن تصميم التوربينات الغازية «٦ إف أيه» لتلبية متطلبات الطاقة بالنسبة للدورة المدمجة متوسطة الحجم أو محطات التوليد المشترك للطاقة مثل هذه المحطة التي تعتبر إمكانيات التشغيل المرنة والأداء بأقصى طاقة فيها من الاعتبارات الرئيسية. ويمكن اختيار التوربينات الغازية «٦ إف أيه»

تُحسب رسوم الوقود بناءً على معدلات استهلاك الغاز الطبيعي محسوبة بواسطة نموذج المحطة مقابل الكميات التي يتم تسليمها من الطاقة والمياه والتي تعتبر بالكاد تغطي التكلفة.

المدفوعات محددة بالريال العُماني، ويرتبط عنصر التكلفة للاستثمار مقابل رسوم سعة الإنتاج بمعدل سعر العملة بين الريال العُماني والدولار الأمريكي. كما أن تكلفة عمليات التشغيل والصيانة المختلفة الثابت منها والمتنوع بالنسبة للطاقة والمياه ترتبط أيضًا بمعدل سعر العملة بين الريال العُماني والدولار الأمريكي، ومعدل التضخم المحددة بالنسبة للدولار الأمريكي فيما يخص التوربينات والمولدات ومعدل التضخم للعملة العُمانية عن جزء من إجمالي التكلفة. واتفاقية شراء الطاقة والمياه تعرف سعر الصرف مقابل الريال العُماني والدولار الأمريكي على أساس المعدل المتوسط للريال العُماني/ الدولار الأمريكي كما يصدر عن البنك المركزي العُماني في آخر يوم عمل عن فترة تقديم الفواتير ذات الصلة.

والمياه إلى الشركة العُمانية لشراء الطاقة والمياه. وبالمثل، فإن شركة سيميكورب صلالة تحصل على تعرفمة تغطي رسوم السعة، ورسوم الطاقة الكهربائية بالإضافة إلى رسوم تزويد المياه وكافة الرسوم المكتملة من الشركة العُمانية لشراء الطاقة والمياه على النحو الآتي:

رسوم سعة الطاقة واجبة الدفع عن كل ساعة خلال الفترة التي تكون خدمة المحطة متوفرة حيث وضعت هذه الرسوم من أجل تغطية التكاليف الثابتة بما في ذلك خدمة الدين وعائدات رأس المال.

رسوم الطاقة الكهربائية تم وضعها من أجل تغطية تكاليف التشغيل المختلفة لأجل عمليات التوليد باستثناء تكلفة الوقود ويجب دفعها وفقًا للطاقة الكهربائية التي يتم تسليمها وفقًا لاتفاقية شراء الطاقة والمياه.

رسوم إنتاج المياه تم وضعها من أجل تغطية تكاليف التشغيل المختلفة لإنتاج مياه التحلية باستثناء تكلفة الوقود وتحسب على أساس حجم كميات المياه التي يتم تسليمها.













## نبذة عن المساهمين الرئيسيين

### شركة إنماء للطاقة والمياه (شركة مملوكة بالكامل من قبل مؤسسة عمان للاستثمار)

شركة إنماء للطاقة والمياه هي شركة عمانية مملوكة بالكامل من قبل مؤسسة عمان للاستثمار ش.م.ع.م، مؤسسة عمان للاستثمار هي شركة رائدة في مجال الاستثمار تمزج بين الطموح وريادة الأعمال مع سنوات طويلة من الخبرة وخبرة متعمقة في الاستثمار بالمنطقة، ومنذ تأسيسها في عام ٢٠٠٥م نشطت الشركة في تطوير مشاريع جديدة وتأسيس شركات جديدة مع العديد من المؤسسات ورواد الأعمال من جميع أنحاء العالم، تستثمر مؤسسة عمان للاستثمار في الشركات الخاصة التي تمتلك إمكانيات نمو كبيرة وقادرة على توليد عوائد من خلال إدارة والتعامل مع المخاطر بشكل مدروس.

تمتلك مؤسسة عمان للاستثمار محفظة متنوعة من الاستثمارات في قطاعات النفط والغاز والبتروكيماويات والمرافق والبناء والتصنيع بالسلطنة، تعمل المؤسسة بشكل وثيق مع شركاء في مختلف القطاعات لتطوير والاستثمار في مشاريع تساهم في نقل التقنية والمعرفة والإبتكار إلى السلطنة وتوفر فرص نمو تساهم في تطوير قطاع الأعمال بالسلطنة، وتشمل محفظة استثمارات الشركة بالإضافة إلى هذا المشروع شركة تكافل للتأمين وشركة أوكتال القابضة وشركة في ٢ للصفر وشركة تي أم كي الخليج الدولية لصناعة الأنابيب وشركة البشائر للحوم.

لمزيد من المعلومات، يرجى زيارة موقع الشركة على الإنترنت:  
[www.omaninvcorp.com](http://www.omaninvcorp.com)

### شركة سيمبكورب عُمان فرست إنفستمنت هولدنغ (إس أو إف أي إنتش) وشركة سيمبكورب عُمان أي بي أو هولدنغ (إس أو أي إنتش إل) (شركات تابعة مملوكة بالكامل لشركة سيمبكورب للخدمات، وهي شركة تابعة مملوكة بالكامل لشركة سيمبكورب للصناعات)

إن كلا من شركتي (إس أو إف أي إنتش) وشركة (إس أو أي إنتش إل) هما شركتان مؤسستان في فيرجين أيلاندز البريطانية وهي شركات تابعة مملوكة بالكامل لشركة سيمبكورب للخدمات ومقرها في سنغافورة وتعمل في مجال الطاقة والمياه حيث تخدم القطاعين الصناعي والبلدي. وباعت شركة (إس أو أي إنتش إل) ٢٠٪ من أسهمها في شركة سيمبكورب صلالة في إطار الطرح الأولي للاكتتاب العام في سبتمبر ٢٠١٣ ولم تعد مساهماً بالشركة.

تقدم شركة سيمبكورب للخدمات مجموعة واسعة من المرافق والخدمات من أطراف أخرى بما في ذلك الكهرباء، والبخار، والمياه المحلاة، والمياه المعالجة، والغاز الطبيعي، ومياه الصناعة، ومعالجة مياه الصرف الصحي، وتزويد المخلفات الكيميائية، وتوفير المواد الكيميائية، وتوفير اللوجستيات في الموقع، وإدارة المخلفات الصلبة. تتمتع شركة سيمبكورب للخدمات بعلاقات استراتيجية وشركات طويلة المدى مع عدد من الشركات متعددة الجنسيات.

بدورها فإن شركة سيمبكورب للخدمات مملوكة بالكامل لشركة سيمبكورب للصناعات وهي شركة تابعة لها وتعمل مجموعة سيمبكورب للصناعات في مجالات الطاقة والمياه والأنشطة البحرية ولديها عمليات في ١٥ دولة بمختلف أنحاء العالم.

تأسست شركة سيمبكورب للصناعات في عام ١٩٩٨ عقب اندماج سنغافورة تكنولوجي إنديستريال كوربوريشن وسيمباوانغ كوربوريشن. وشركة سيمبكورب للصناعات مدرجة في اللوحة الرئيسية لبورصة سنغافورة وفي مؤشر ستريتس تايمز، ومؤشر فاينانشيال تايمز، ومؤشر داو جونز لآسيا والباسيفيك. أكبر مساهم منفرد فيها هو تيماسيك هولدينغز برايفيت ليميتد المملوكة بالكامل لوزارة المالية، وهي هيئة أسست في وزارة المالية بموجب قانون تأسيس وزارة المالية بسنغافورة (الفصل ١٨٣). بلغت القيمة السوقية لشركة سيمبكورب للصناعات حوالي ٥,٥ مليار دولار سنغافوري كما في ٣١ ديسمبر ٢٠١٥.

لمزيد من المعلومات عن شركة سيمبكورب للخدمات وسيمبكورب للصناعات، يرجى زيارة الموقع الآتي:  
[www.sembcorp.com](http://www.sembcorp.com)







# هيكل وتطورات القطاع

كما يمتلك نظام صلالة احتياطات طوارئ من خلال الوصلة البينية برابط قوته ١٣٢ كيلو فولت بين ثمرت وهرويل والمملوكة لشركة تنمية نفط عُمان والتي اكتملت في العام ٢٠١٢.

تعتبر المديرية العامة للمياه هي الكيان الرئيسي المسؤول عن توزيع والتزويد بمياه الشرب في محافظة ظفار بالإضافة إلى الشبكات الصغيرة والخاصة. وتعتبر شركة سيمبكورب صلالة حالياً هي المورد الوحيد للمياه المحلاة إلى نظام النقل الخاص بالمديرية العامة للمياه.

## الطلب على الكهرباء في نظام صلالة

وفقاً للشركة العُمانية لشراء الطاقة والمياه، من المتوقع أن يزيد أقصى طلب على الكهرباء في نظام صلالة من ٥٢٧ ميغاوات في العام ٢٠١٦ ليصل إلى ٨٨٤ ميغاوات بحلول العام ٢٠٢٢ أي بمتوسط معدل نمو قدره (٩٪) سنوياً.

## الطلب على المياه في نظام صلالة

وفقاً للشركة العُمانية لشراء الطاقة والمياه، من المتوقع أن يزيد الطلب على المياه في منطقة صلالة/طاقة/مرباط بمتوسط معدل قدره (٧٪) تقريباً كل عام على مدار سبع سنوات. وتتمثل العوامل الرئيسية لنمو الطلب على المياه في زيادة عدد السكان والتنمية الاقتصادية.

ينقسم نظام الطاقة العُمانى إلى ثلاثة أنظمة إقليمية متصلة جزئياً من خلال موصلات داخلية:

- النظام الرئيسي المتكامل وهو أكبر جزء في النظام حيث يغطي المنطقة الشمالية من سلطنة عُمان
- نظام صلالة ويقع في محافظة ظفار ومنه تمثل سعة المحطة حوالي ٧٠٪ من نقل الطاقة ونسبة ١٠٪ من صافي سعة المياه المركبة كما في نهاية العام ٢٠١٤.
- نظام كهرباء المناطق الريفية والذي تديره شركة كهرباء المناطق الريفية والذي يخدم باقي محافظات سلطنة عُمان

## الشركة العُمانية لشراء الطاقة والمياه

تعتبر الشركة العُمانية لشراء الطاقة والمياه هي المشتري الوحيد للطاقة والمياه لجميع المشاريع المستقلة للطاقة والمشاريع المستقلة للطاقة والمياه داخل سلطنة عُمان، وهي العميل الوحيد لشركة سيمبكورب صلالة.

## نظام صلالة

يغطي نظام صلالة مدينة صلالة والمناطق المحيطة بها في محافظة ظفار. ويخدم نظام صلالة حوالي ٧٧,٠٠٠ مشترك. ويشتمل نظام صلالة على قدرات توليد ونقل وتوزيع ما يلي:

- شركة سيمبكورب صلالة، بسعة متعاقد عليها قدرها ٤٤٥ ميغاوات لتوليد الكهرباء، وسعة قدرها ١٥ مليون جالون إمبريالي يومياً لإنتاج المياه المحلاة،
- محطة طاقة جديدة تقع في منطقة ريسوت وتقوم بتشغيلها شركة ظفار للتوليد (والتي كانت مملوكة لشركة ظفار للطاقة) حيث تضم ثمان وحدات من التوربينات الغازية ذات الدورة المفتوحة بـصافي سعة إجمالية قدرها ٢٧٦ ميغاوات،
- أعمال النقل المملوكة للشركة العُمانية لنقل الكهرباء والتي كانت مملوكة لشركة ظفار للطاقة في السابق، و
- أعمال التوزيع والتزويد المملوكة لشركة ظفار للطاقة.

إلى ومن المتوقع أن يتم الانتهاء من إنشاء محطة صلالة للطاقة المستقلة المرحلة الثانية والتي مازالت تحت الإنشاء ومن المتوقع الإنتهاء في عام ٢٠١٨م. وسوف تكون سعتها الإنتاجية ٤٤٥ ميغاوات.



## مناقشات وتحليلات الإدارة

لمحطة المياه (١٥) مليون جالون إمبريالي يوميًا. وتحصل الشركة على الإيرادات على أساس توافر القدرات التشغيلية لمحطتها، والذي يضمن استقرار نموذج أعمال الشركة. كونها أكبر وأفضل محطة لإنتاج الطاقة والطاقة من حيث كفاءة الطاقة في محافظة ظفار، وتؤدي المحطة دورا رئيسيا في تلبية الطلب المتزايد على الطاقة والمياه. وحاليا تساهم الشركة بنسبة تزيد عن ٨٥٪ في تلبية الطلب الإجمالي على الكهرباء و١٠٠٪ من الطلب على المياه المحلاة في المنطقة.

### نظرة عامة على الأداء

حققت الشركة خلال عام ٢٠١٦م أداء تشغيليا وماليا أفضل من النسب والمؤشرات المستهدفة.

إنه لمن دواعي سرورنا أن نعرض القوائم المالية المدققة لشركة سيميكورب صلالة للسنة المنتهية في ٣١ ديسمبر ٢٠١٦م. حيث سجلت الشركة خلال العام ٢٠١٦م أرباحا بعد الضريبة بلغت ١٤,٦٣ مليون ريال عُمانى مقارنة بالأرباح بعد الضريبة البالغة ١٣,٦٤ مليون ريال عُمانى خلال العام ٢٠١٥م، بينما بلغت الأرباح قبل الفوائد والضريبة ٣٣,٢٨ مليون ريال عُمانى في العام ٢٠١٦م مقارنة بمبلغ ٣٣,٣٢ مليون ريال عُمانى في العام ٢٠١٥م.

### نظرة عامة على الأعمال

يتمثل نشاط الأعمال الأساسي للشركة في توفير الكهرباء والمياه لمحافظه ظفار، حيث تبلغ الطاقة الانتاجية المتعاقد عليها بالنسبة لمحطة الكهرباء (٤٤٥) ميجاوات، وبالنسبة



## الأداء التشغيلي

التشغيلية المرتفع لتقنية الدورة المشتركة. وقد سجلت شركتنا أعلى مستوى إنتاج خلال العام. وقد حددنا لكم أدناه مؤشرات التشغيل الرئيسية لعام ٢٠١٦ كما يلي:

لقد أظهرت الشركة أداء تشغيليًا وماليًا قويًا في العام ٢٠١٦. حيث ارتفع عامل أحمال محطة توليد الطاقة بشكل كبير مقارنة بالعام السابق نظرا لارتفاع تخصيص الطلب الناتج عن الشبكة لشركة سيمبكورب صلالة (حيث ارتفعت النسبة المخصصة من ٧٠٪ إلى ٨٥٪) لاستغلال مستوى الكفاءة

الوحدة	٢٠١٦	٢٠١٥
موثوقية المياه	٧٩٨,٩٠	٧٩٩,٤
موثوقية الطاقة	٧٩٩,٦٤	٧٩٩,٩٥
كمية المياه المباعة	٢٣,٣٣١	٢١,٩٥١
كمية الطاقة المباعة	٢,٣٣٢,٠١٥	١,٨٧٣,٣٣٧
معامل أحمال المحطة (الطاقة)	٥٩,٦٦	٤٨,٠٦
معامل أحمال المحطة (المياه)	٩٣,٤٨	٨٨,١٩

## الأداء المالي

فيما يلي مؤشرات الأداء المالي الرئيسية:

### معايير الأداء المالي الرئيسية

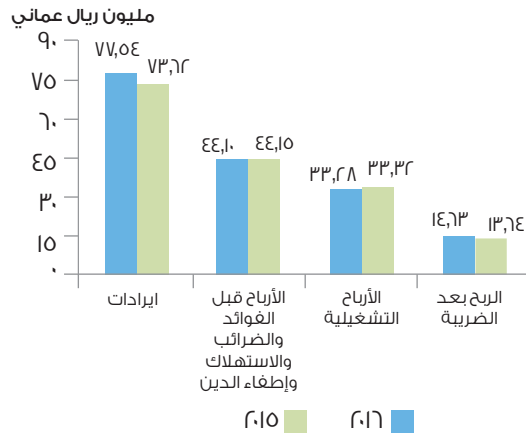

٢٠١٥	٢٠١٦	
مليون ريال عماني	مليون ريال عماني	
٧٣,٦٢	٧٧,٥٤	الإيرادات
٤٤,١٥	٤٤,١٠	الأرباح قبل الفوائد والضرائب والاستهلاك وإطفاء الدين
٣٣,٣٢	٣٣,٢٨	الأرباح التشغيلية
١٣,٦٤	١٤,٦٣	الربح بعد الضريبة

## الربح بعد الضريبة

العام ٢٠١٦. وتم توضيح الفروق الهامة من خلال الرسم البياني الآتي:

زاد الربح بعد الضريبة بشكل ملحوظ من ١٣,٦٤ مليون ريال عماني في العام ٢٠١٥ ليصل إلى ١٤,٦٣ مليون ريال عماني في

### الربح بعد الضريبة - ٢٠١٦ مقابل ٢٠١٥

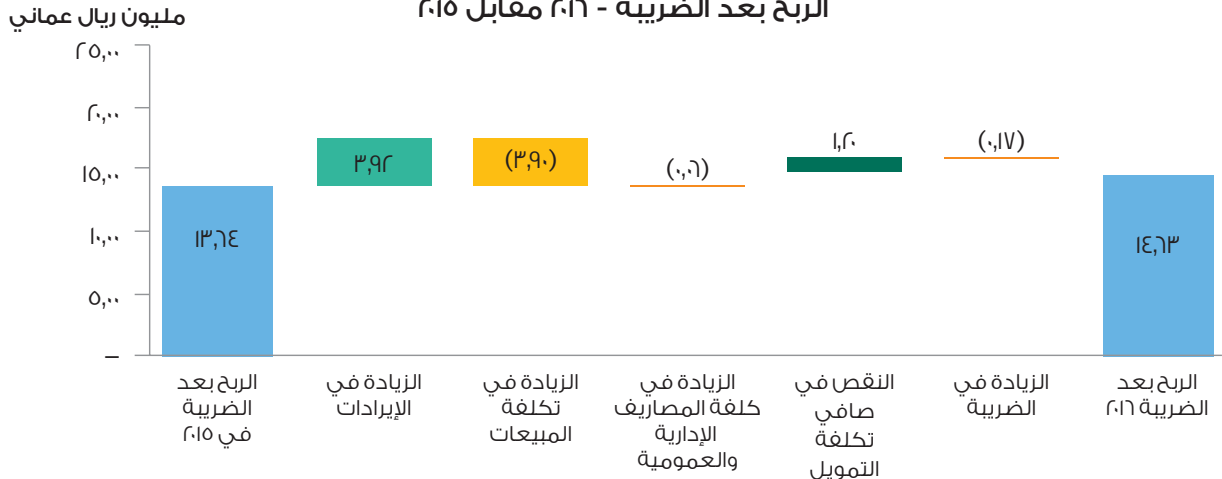



فيما يلي تحليل موجز وأبرز خصائص المكونات الرئيسية للأرباح والخصائر:

## الإيرادات

ساهمت إيرادات الطاقة بنسبة ٤٨٪ (باستثناء تكلفة الوقود)، بينما ساهمت المياه بنسبة ٢١٪ ورسوم الوقود ٣١٪ من إجمالي العائدات. كانت الإيرادات لعام ٢٠١٦ أعلى من العام الذي سبقه نتيجة لارتفاع إيرادات تكاليف الوقود نظرا بنحو ٣,٨ مليون ريال عُمانى وارتفاع تكلفة الوقود ٠,٢ مليون ريال عُمانى بسبب ارتفاع عامل حمل المحطة. وتعد إيرادات تكاليف الوقود تكلفة عابرة ويتم احتسابها اعتمادا على حجم استهلاك الغاز الطبيعي الذي يتم احتسابه من قبل نموذج المصنع. وكانت عائدات تكاليف السعة أقل بقليل بنحو ١,٠ مليون ريال عُمانى نظرا لانخفاض الموثوقية مقارنة بالعام الماضي.

## تكلفة المبيعات

تشتمل تكلفة المبيعات بشكل رئيسي على استهلاك الممتلكات والألات والمعدات وتكاليف التشغيل والصيانة وتكلفة الوقود والتي هي عابرة بطبيعتها.

ويظهر تحليل تكاليف المبيعات زيادة في تكاليف الوقود بنحو ٣,٥ مليون ريال عُمانى مقارنة بالعام الماضي. على نحو يتوافق مع ارتفاع العائدات. وقد ارتفعت تكاليف التشغيل والصيانة وتكلفة المبيعات نظرا لزيادة أنشطة الصيانة وارتفاع ساعات حرق الوقود المحترقة مقارنة بالعام السابق.

## صافي تكاليف التمويل

انخفضت صافي تكاليف التمويل خلال عام ٢٠١٦ مقارنة بعام ٢٠١٥ نظرا لانتهاء الشركة من سداد القروض بما يتماشى مع وثائق التمويل.

## ضريبة الدخل

ارتفعت ضريبة الدخل خلال عام ٢٠١٦ مقارنة بالعام الماضي، نظرا لارتفاع مستوى ربحية الشركة.

## المركز المالي

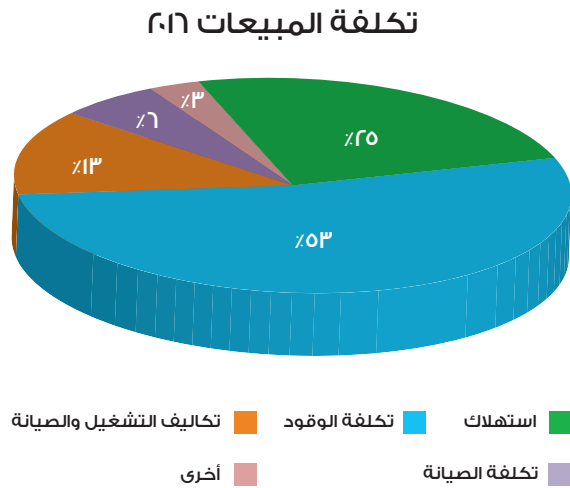
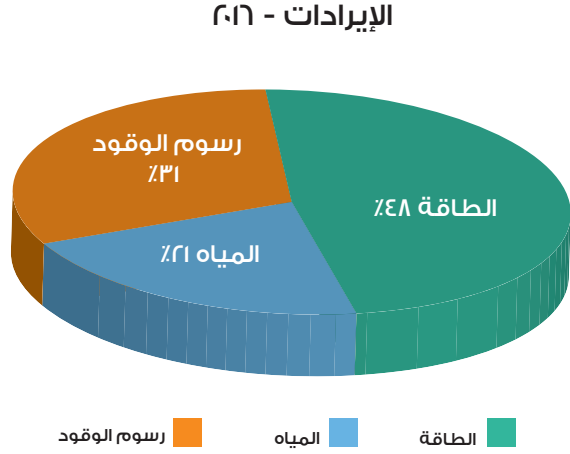

٢٠١٥	٢٠١٦		
٣٥٩,٠٩	٣٤٩,٢٤	مليون ر.ع.	إجمالي الأصول
٢٧٧,٩٣	٢٦١,٢١	مليون ر.ع.	إجمالي الالتزامات
١٠٢,٨٠	١٠٤,٢٦	مليون ر.ع.	أموال المساهمين
٨١,١٦	٨٨,٠٤	مليون ر.ع.	حقوق المساهمين
١,٧٣:١	١,٧٤:١		معدل رأس المال
٧٤:٢٦	٧٢:٢٨		معدل الدين
٠,١	٠,١	ر.ع/سهم	صافي الأصول لكل سهم (تم تكرار قيمة عام ٢٠١٥)



التشغيل وغيرها من التكاليف. وسوف تقوم الشركة أيضا بتغييرات على العقود الموقعة مع الشركة العمانية لشراء الطاقة والمياه كلما كانت هنالك زيادة في التكاليف نظرا لتغيير القانون بما في ذلك زيادة معدلات ضريبة الدخل وتنفيذ ضريبة القيمة المضافة.

ومازالت المخاطر التشغيلية الاعتيادية الأخرى للأعمال على النحو المبين بالتفصيل في نشرة إصدار الطرح الأولي للاكتتاب العام.

### توقعات الأعمال

لقد كان العام ٢٠١٦ عامًا مليئًا بالتحديات نظرا للإجراءات الحكومية التقشفية، ومؤشر التعرّف السلبى وغيرها من العوامل الخارجة عن السيطرة والتي أثرت على ربحية الشركة بشكل سلبى. وعلى الرغم من ذلك، كانت الشركة قادرة على تخطي مؤشرات الأداء المحددة لها بنحو ٣,٤٪ نظرا للأداء التشغيلى السليم وإدارة التكاليف. من المتوقع أن يكون العام ٢٠١٧ مليئًا بشكل أكبر بالتحديات مقارنة بالعام ٢٠١٦، نظرا لمواصلة الضغوط الناتجة عن الإجراءات الحكومية التقشفية المتبعة لمواجهة الانخفاض المتواصل لأسعار الوقود، وزيادة متطلبات التعمين وزيادة متطلبات الصيانة في المحطة. إلا أننا سنواصل التركيز على إدارة التكاليف وتحسين مستوى الإنتاجية لتقديم العائدات المحددة للمساهمين.

### توزيعات الأرباح

في ٢٠ فبراير ٢٠١٧، اقترح مجلس الإدارة صرف دفعة أخيرة من الأرباح بواقع ٣,٦٪ من القيمة الاسمية للسهم وذلك بقيمة ٣,٦ بيسات للسهم الواحد بحيث أصبح إجمالي توزيعات الأرباح ١٣,٩ بيسة للسهم الواحد (١٣,٩٪ من أسهم رأس المال المصدرة) عن العام.

### المخاطر والمخاوف

في ٢٤ سبتمبر ٢٠١٤، قامت الشركة العمانية لشراء الطاقة والمياه بإبلاغ الشركة بالإضافة إلى جميع الشركات الأخرى العاملة في مجال المياه والطاقة بضرورة الالتزام بمتطلبات التعمين على النحو المنصوص عليه في القرار الوزاري رقم ٢٠١٤/٢٤٨ (القرار). ونظرًا للطبيعة المتعجلة لهذا التنفيذ وقلة عدد الموظفين العمانيين المهرة في قطاع الخدمات في جنوبي عُمان، فإن الشركة غير قادرة على الالتزام بشكل عملي بهذا التغيير في القانون خلال الأمد الزمني المحدد دون المخاطرة بأداء الالتزامات التعاقدية وكذلك بأمن نظام صلالة. وسعت الشركة إلى الحصول على إعفاءات تعاقدية من الشركة العمانية لشراء الطاقة والمياه، وقامت بتطبيق خطة تعمين سريعة بهدف تحقيق الأهداف النهائية لهذا القرار خلال فترة زمنية أطول.

وبهدف تخفيض عجز الميزانية، ستواصل حكومة سلطنة عُمان تبني إجراءات تقشفية قد تؤدي إلى زيادة في تكاليف







# الاستدامة - العناية بالبيئة والمجتمعات

## فلسفة الشركة

علاوة على توفير حافز للنمو في محافظة ظفار، تهدف شركة سيمبكورب صلالة إلى الإسهام في بناء علاقة مفيدة للجانبين بشكل إيجابي مع المجتمع المحلي.

وتتمثل المجالات الرئيسية التي تقدم الشركة إسهاماتها فيها في التوظيف المحلي، وإدارة وتخفيف المخاطر البيئية، والرعاية الاجتماعية. وتلتزم شركة سيمبكورب صلالة بممارسات حوكمة الشركات المعترف بها عالميًا وبالسلوك الأخلاقي في الأعمال. ويدرك مجلس الإدارة وإدارة الشركة أن تطبيق ممارسات الحوكمة الرشيدة والسلوك الأخلاقي في الأعمال يؤدي إلى اتخاذ قرارات اقتصادية سليمة. كما يترك أثرًا إيجابيًا على انطباعات الجمهور عن شركة سيمبكورب صلالة كما تعود بالنفع على التنمية الاقتصادية والاجتماعية لسلطنة عُمان بشكل عام.

تعمل استراتيجية الموارد البشرية لشركة سيمبكورب صلالة على تحسين نسبة التعمين من خلال توظيف المهندسين حديثي التخرج من الجامعات المحلية وتوفير برنامج تدريبي منظم بما في ذلك التدريب على رأس العمل وفترة التدريب المهني. وتتعاون شركة سيمبكورب صلالة مع المؤسسات الفنية بهدف ترويج البرامج التي تبني مجموعات المهارات لدى الشباب المحلي. كما تدعم الشركة أنشطة التنمية الاجتماعية الإقليمية التي تشجع وتخلق حالة من الوعي بالقضايا الاجتماعية. وقد قامت الشركة خلال العام الماضي بتوظيف ١٠ موظفين عمانيين من خلال برنامجها التدريبي.

كما تطبق الشركة ممارسات وإجراءات بيئية مسؤولة. ففي العام ٢٠١٠، وقبل بناء محطتها، أجرت شركة سيمبكورب صلالة تقييم للأثر البيئي تضمن استعراض للأثر البيئي للمحطة على المجتمع المحلي بالإضافة إلى تطبيق خطة لإدارة الأثر الاجتماعي. وتلتزم شركة سيمبكورب صلالة بحماية البيئة من خلال برنامج إدارة البيئة المحدد الخاص بها، كما تمارس الشركة عملها في حدود جميع التشريعات البيئية المعمول بها. كما أنشئت الشركة أحزمة خضراء داخل المحطة من أجل تجديد البيئة وتحسين المنظر الجمالي.

تؤدي الشركة أعمالها في ظل مراعاة تامة للبيئة. وتلتزم الشركة التزامًا كاملاً بتعزيز والحفاظ على أعلى معايير الصحة والسلامة، وتقليل تأثيرها على البيئة.

تستخدم محطة الطاقة وتحلية المياه التابعة للشركة تقنية توربين الغاز ذات الدورة المدمجة لتوليد الطاقة وتقنية التناضح العكسي لإنتاج المياه المحلاة. ويعتبر الغاز الطبيعي هو الوقود الرئيسي للمحطة. وتم تصميم المحطة وبنائها وفق توصيات ونتائج دراسة تقييم الأثر البيئي بهدف تقليل البصمة الكربونية الناتجة عن عملياتها.

ونظرًا لمرعاتها للبيئة، حصلت الشركة على شهادة الأيزو ٢٠٠٤:١٤٠٠١ (نظام الإدارة البيئية) في إطار اعتماد أنظمة الإدارة المتكاملة الخاصة بها. ويضمن هذا الاعتماد امتلاك الشركة لإطار عمل قائم من أجل الإدارة الفعالة للبيئة.

## أقصى توليد للطاقة من الغاز الطبيعي

تدرك الشركة أن الغاز الطبيعي مورد نادر وأنه من الضروري زيادة توليد الطاقة من كل وحدة مستخدمة من الغاز الطبيعي.

تستفيد التقنية المستخدمة في المحطة من الحرارة عالية المستوى الناتجة عن أنابيب التوربين الغازي بهدف توليد بخار ذي ضغط مرتفع يساعد على تشغيل التوربين البخاري. ونتيجة لهذه العملية، من الممكن توليد نسبة ٤٦% إضافية من الطاقة دون أي استخدام إضافي للغاز.

## تقليل الانبعاثات وزيادة التفريغ

إن التوربينات الغازية الخاصة بالشركة مجهزة بنظام أكسيد النيتروز المنخفض الجاف وهو نظام رائد في منع التلوث. ويضمن هذا النظام الالتزام بالمعايير البيئية العالمية من خلال تحقيق تركيز من أكسيد النيتروز يبلغ حوالي ١٥ جزء في المليون.

يتم استخدام المواد الكيميائية في مختلف مراحل عمليات التوليد والإنتاج. ويتم تجميع التدفقات الناتجة عن الاستخدام الكيميائي ومعالجتها بهدف جعل جميع مخرجات المحطة متوافقة مع الحدود التنظيمية.

## منشأة المخلفات الكيميائية الضخمة والخطرة

كما أكملت الشركة تشييد هذه المنشأة بهدف إدارة جميع المواد الكيميائية والمخلفات في المحطة بفعالية وأمان لتقليل التسربات والانسكابات.

سنويًا لمدة ٥ سنوات (أي ما يبلغ مجموعه ١٦٠,٠٠٠ ريال عُماني) كدعم للمشاريع المتعلقة بالمسؤولية المجتمعية للشركة في منطقة مرباط. كما أنفقت الشركة خلال عام ٢٠١٦ مبلغ ٣٢,٠٠٠ ريال عُماني خلال العام بهدف تطوير البنية التحتية في منطقة مرباط.

كما تبرعت الشركة بمبلغ قدره ٢,٠٠٠ ريال عماني للجنة مطرح الخيرية لتقديم المساعدات والدعم للعائلات الفقيرة وذات الدخل المحدود.

## مبادرات المسؤولية المجتمعية للشركة

شاركت شركة سيمبكورب صلالة، منذ انشائها، في العديد من مبادرات الرعاية الاجتماعية بالتعاون مع الدوائر الحكومية والمنظمات والهيئات غير الحكومية. وتشتمل هذه المبادرات على الحملات الخاصة بالتوعية المرورية والسلامة على الطرق في سلطنة عُمان، ومساعدة وتقديم العون للأطفال ذوي الاحتياجات الخاصة والأفراد الأقل حظًا مع تقديم الحوافز إلى الطلاب المتفوقين في المدارس والكليات المحلية.

وفي يناير ٢٠١٤، أبرمت الشركة مذكرة تفاهم مدتها خمس سنوات مع والي مرباط بهدف الإسهام بمبلغ ٣٢,٠٠٠ ريال عُماني









كي بي أم جي  
الطابق الرابع، بناية بنك HSBC  
منطقة مطرح التجارية  
ص.ب ٦٤١  
الرمز البريدي ١١٢  
سلطنة عمان  
هاتف +٩٦٨ ٢٤٧٠٩١٨١  
فاكس +٩٦٨ ٢٤٧٠٠٨٣٩

تقرير إلى مساهمي شركة سيميكورب صلالة للطاقة والمياه ش.م.ع.ع ("الشركة") عن النتائج الفعلية المتعلقة  
بتقرير تنظيم وإدارة الشركة وتطبيق ممارسات التنظيم والإدارة وفقاً لميثاق التنظيم والإدارة الصادر عن الهيئة العامة  
لسوق المال.

لقد قمنا بأداء الإجراءات المنصوص عليها بموجب التعميم الصادر عن الهيئة العامة لسوق المال رقم : ٢٠٠٣/١٦ المؤرخ ٢٩  
ديسمبر ٢٠٠٣ ، ("الإجراءات")، بشأن تقرير تنظيم وإدارة الشركة ("التقرير")، وتطبيق الشركة لممارسات التنظيم والإدارة وفقاً  
لميثاق التنظيم والإدارة الصادر عن الهيئة العامة لسوق المال بموجب التعميم رقم ٢٠٠٢/١١ بتاريخ ٣ يونيو ٢٠٠٢ ، والميثاق  
المعدل للتنظيم والإدارة الصادر عن الهيئة العامة لسوق المال، بموجب التعميم رقم ٢٠١٥/٤ بتاريخ ٢٢ يوليو ٢٠١٥ ، ( و  
يشار إليهم بشكل جماعي "بميثاق الحوكمة" )، التقرير وارد على الصفحات من ١ إلى ١٤ .

لقد قمنا بأداء مهمتنا وفقاً للمعايير الدولية للخدمات ذات الصلة المطبقة عند القيام بمهام إجراءات متفق عليها. تم أداء تلك  
الإجراءات فقط من أجل مساعدة مساهمي الشركة في تقييم امتثال الشركة بتقرير الحوكمة، وعن الإجراءات التي تم تأديتها فهي  
كالتالي:

١- عززنا، كما طلب منا، المواضيع المفصّل عنها بالتقرير وذلك بالإشارة إلى: تقارير المراجعة الداخلية الصادرة خلال العام  
المالي المنتهي في ٣١ ديسمبر ٢٠١٦؛ محاضر اجتماعات كل من لجنة التدقيق و مجلس الإدارة المنعقدة خلال السنة المنتهية  
في ٣١ ديسمبر ٢٠١٦؛ السجلات ذات الصلة المؤيدة الخاصة بالشركة .

٢- أكدنا أن التقرير أفصح عن المواضيع التي تمت مناقشتها في تقرير مجلس الإدارة حول فحص فاعلية نظام الضوابط الداخلية  
للشركة وأن هذه المواضيع قد تم التقرير عنها من قبل المراجع الداخلي للشركة إلى لجنة التدقيق خلال السنة المنتهية في ٣١  
ديسمبر ٢٠١٦ .

٣- تحقّقنا من أن التقرير يتضمن الإفصاحات التي وردت في الملحق رقم ٣ للميثاق.

٤- تحقّقنا من ما إذا المواضيع ، إن وجدت، التي تم التقرير عنها في تقرير مراجعي الحسابات حول القوائم المالية للسنة المنتهية  
في ٣١ ديسمبر ٢٠١٦ والمتعلقة بكل من: كفاية وفعالية أنظمة الرقابة الداخلية المتبعة وإجراءات حول استمرارية الشركة وكفاية  
السياسات والإجراءات التي أعدتها الشركة - قد تم تضمينها أيضاً في عرض مراجع الحسابات إلى لجنة التدقيق.

٥- قراءة محاضر اجتماعات مجلس الإدارة ولجنة التدقيق خلال السنة المنتهية في ٣١ ديسمبر ٢٠١٦ للتأكيد على أن أية  
مواضيع تتعلق بعدم امتثال الشركة بتقرير الحوكمة المذكورة في هذه المحاضر قد تم أيضاً تضمينها في التقرير.

ونتيجة لتأدية الإجراءات سالفة الذكر ، لا يوجد لدينا أية استثناءات نقوم بالتقرير عنها.

ونظراً لأن الإجراءات أعلاه لا تشكل فحصاً أو مراجعةً وفقاً لمعايير المراجعة الدولية أو وفقاً للمعايير الدولية لمهام الفحص ، فإننا لا نعبر عن أي تأكيد حول تقرير التنظيم و الإدارة للشركة. وفي حال أننا قمنا بأداء إجراءات إضافية أو فحص أو مراجعة لهذا التقرير وفقاً لمعايير المراجعة الدولية أو وفقاً للمعايير الدولية لمهام الفحص ، لكان من الجائز أن نكتشف أموراً أخرى يتم التقرير عنها إليكم. هذا التقرير معد فقط للغرض الوارد في الفقرة الثانية من هذا التقرير ولإدراجه مع تقرير تنظيم وإدارة الشركة في تقريرها السنوي ويجب عدم استخدامه لأي غرض آخر. هذا التقرير يتعلق فقط بتقرير تنظيم وإدارة الشركة المدرج مع التقرير السنوي للشركة للسنة المنتهية في ٣١ ديسمبر ٢٠١٦ ، وهو لا يشمل أية قوائم مالية أو أية تقارير أخرى للشركة ، في المجمل.

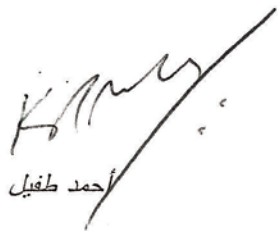

أحمد طفيل

٢٠ فبراير ٢٠١٧



## تقرير تنظيم وإدارة (حوكمة) الشركة

السليمة للشركة مهمة جدا لتحقيق القيمة طويلة الأمد للمساهمين ، وتلتزم الشركة بأعلى معايير الادارة وميثاق قواعد السلوك التجاري، والضوابط الداخلية والمسائلة.

وقد وضعت الشركة سياسات واجراءات عملية مفصلة، وحدود الصلاحيات المالية، والوصف الخاص بالمهام لأعضاء مجلس الادارة والادارة، وإطار عمل إدارة مخاطر الشركة وميثاق قواعد السلوك التجاري، والتي تحدد الضوابط الداخلية الخاصة بجميع جوانب الشركة وتساعد الادارة على اتخاذ القرارات المتعلقة بشؤون الشركة. ويحدد مجلس الادارة الأهداف المالية وغير المالية لكل عام ويقوم أداء الشركة على نحو تدريجي.

تلتزم الشركة بضمان حصول جميع المساهمين على معلومات واضحة موثوقة ومفيدة للقيام بقرارات استثمارية ايجابية وتشجع أيضا المساهمين على حضور الاجتماعات العامة. لهذا الغرض، تمتلك الشركة سياسة علاقات المستثمرين للمحافظة على أعلى معايير الشفافية التجارية والاتصال مع المساهمين وتقديم نهج محدد ومهني لتدفق المعلومات من الشركة في كافة الأوقات.

أصدرت الهيئة العامة لسوق المال دليل قواعد حوكمة الشركات الجديد (يشار إليها من الآن فصاعدا «دليل القواعد الجديد») والذي أصبح ساري المفعول اعتبارا من ٢١ يوليو ٢٠١٦م واستبدل دليل قواعد حوكمة الشركات القديم. وقد اشتمل دليل القواعد الجديد على تغييرات كبيرة في القواعد والمبادئ الرئيسية لإنشاء حوكمة جيدة بهدف ايجاد شركات فعالة تساهم تجاه بناء اقتصاد وطني قوي ونزيه.

ويوضح تقرير حوكمة الشركة هذا الخاص بالعام المنتهي في ٣١ ديسمبر ٢٠١٦م عمليات وأنشطة حوكمة الشركة المتبعة فيما يتعلق بالمبادئ المحددة في دليل القواعد الجديد.

### فلسفة الشركة

تلتزم الشركة بدليل القواعد الجديد الصادر عن الهيئة العامة لسوق المال وقد اتخذت جميع الخطوات اللازمة لتحقيق الأهداف المرجوة من الحوكمة الجيدة للشركة. فيما يلي سياسة الشركة المتعلقة بمبادئ حوكمة الشركة.

### حوكمة الشركة وميثاق قواعد السلوك التجاري

تؤمن شركة سيميكورب سلامة ايماننا راسخا بأن الحوكمة





### أعضاء مجلس الادارة المستقلين

يعتبر أعضاء مجلس الادارة مستقلين في حال استوفوا المعايير المحددة في دليل القواعد الجديد. ويقدم أعضاء مجلس الادارة المستقلين إفاداتهم سنويا وتوضح هذه الافادات وجود أي تغييرات قد تؤدي إلى التأثير على استقلاليتهم. ويوجد حاليا في مجلس ادارة الشركة خمسة أعضاء مستقلين.

### أمين سر الشركة

يضمن مجلس الادارة امتلاك أمين سر الشركة لخبرة ومعرفة كافية وقدرة على مساعدة مجلس الادارة لتنفيذ أدوارهم ومسؤولياتهم بشكل فعال.

### الادارة التنفيذية

تدير الادارة التنفيذية عمليات الشركة بما يتوافق مع السياسات والاجراءات المحددة للشركة لتحقيق الأهداف المحددة مسبقا للشركة. وتؤدي الادارة التنفيذية واجباتها بما يتوافق مع حدود الصلاحيات المالية كما هي محددة من قبل مجلس الادارة. وتقع على عاتق الإدارة التنفيذية مسؤولية تقديم جميع المعلومات اللازمة بما في ذلك المخاطر والتحديات الرئيسية للمجلس بهدف تمكين مجلس الادارة من أداء مهامه بشكل فعال.

### معاملات الأطراف ذات العلاقة

تدخل الشركة في معاملات الاطراف ذات العلاقة فقط في حال كانت هذه المعاملات تصب في صالح الشركة. وتؤمن الشركة بمستوى عال من الشفافية والوضوح في تحديد معاملات الأطراف ذات العلاقة والإبلاغ عنها. ويتم تحديد معاملات الاطراف ذات العلاقة وتقديمها للجنة التدقيق ومجلس الادارة لمراجعتها قبل اعتمادها بشكل نهائي من قبل المساهمين في إجتماع الجمعية العمومية السنوي.

### المدققين الخارجيين

يعين المساهمين شركة تدقيق عالمية معروفة بما يتوافق مع اتفاقيات التمويل الخاصة بالشركة واللوائح والتعليمات المحلية كما يوصي مجلس الادارة. ويضمن مجلس الادارة استقلالية المدققين الخارجيين للحصول على آراء مهنية صادقة منهم حول الإفصاحات المالية المقدمة للمساهمين.

### المسؤولية الاجتماعية للشركة

تدرك شركة سيمبكورب صلالة أهمية أن تكون شركة مسؤولة اجتماعيا ضمن أنشطتها التجارية بالإضافة إلى الوفاء لمسؤولياتها الاجتماعية والمؤسسية. وتتبع الشركة نهجا ثابتا في مجال المساهمات الخيرية والاستثمارات المجتمعية.

وضعت الشركة ميثاق قواعد السلوك والتي تحدد أفضل معايير السلوك والنزاهة التي تتطلبها الشركة من مدراءها وموظفيها.

### مجلس الادارة

تشكيله وادواره ومسؤولياته وسلطته واختصاصاته

يضمن أعضاء مجلس ادارة الشركة (يشار اليه من الآن فصاعدا «مجلس الادارة») بأن يكون ثلث المجلس على الأقل مستقل وأن يكون جميع المدراء غير تنفيذيين، بينما يأتي بمستوى من الخبرة العملية والمهنية تتطلبه الشركة.

ويتكون مجلس الادارة من ٩ أعضاء، جميعهم مدراء غير تنفيذيين وخمسة منهم مستقلين. يتكون أعضاء مجلس الادارة من مهنيين ذوي خبرة كبيرة متعلقة بالشؤون التجارية للشركة. بالنظر إلى أن جميع أعضاء مجلس الادارة لا يعتبروا مدراء تنفيذيين وأن أغلبيتهم مستقلين، يمكننا أن نضمن الموضوعية في عملية صنع القرار في مجلس الادارة بالإضافة إلى التفاوض بشكل كافي حول جميع القضايا ذات الصلة. يقوم مجلس الادارة بمراجعة واعتماد أوصاف وظيفية واضحة لأعضائه ورئيسه بما يتوافق مع دليل القواعد الجديد والذي يشتمل على الأدوار والمسؤوليات المتوقعة منهم.

### اللجان الفرعية

يشكل مجلس الادارة اللجان الفرعية التالية بما يتوافق مع دليل القواعد الجديد، وقد حددنا لكم أدناه الاختصاصات المفصلة لكل منها:

(١) لجنة الترشيحات والمكافآت

(٢) لجنة التدقيق

يشتمل هذا التقرير على وصف مختصر لمسؤوليات اللجان الفرعية المحددة أعلاه.

### رئيس اللجنة

يعتبر رئيس مجلس الادارة عضوا غير تنفيذيا، وهو يمتلك خبرة كبيرة في مجال الاستراتيجيات التجارية وتطوير المشاريع ضمن قطاع الخدمات. ولديه خبرة ومعرفة كافية بالإضافة إلى مهارات قيادية تساعد على رئاسة المجلس والشركة لضمان أداء مجلس الادارة لدوره ومسؤولياته ووظائفه وسلطاته المتعلقة بتوجيه الشركة تجاه تحقيق أهدافها.

## مجلس الادارة ولجانه

الجديد. ونحدد فيما يلي أعضاء مجلس الادارة وحضورهم لإجتماع الجمعية العمومية السنوي:

في ١٥ مارس ٢٠١٦م، ضمن إجتماع الجمعية العمومية السنوي، تم انتخاب مجلس إدارة جديد، وقد كان جميع أعضاء المجلس أعضاء غير تنفيذيين بما يتوافق مع متطلبات دليل القواعد

مجلس الادارة	الفئة	اجتماعات مجلس الادارة						إجتماع الجمعية العمومية السنوي
		١٥ فبراير	١٥ مارس	٢٥ أبريل	٢٠ يوليو	٢٥ أكتوبر	١٥ مارس	
رئيس مجلس الادارة تانغ كين فيي	عضو غير تنفيذي	✓	لا ينطبق	لا ينطبق	لا ينطبق	لا ينطبق	✓	
رئيس مجلس الادارة تان شينغ غوان	عضو غير تنفيذي	✓	✓	✓	✓	✓	✓	
نائب رئيس مجلس الادارة كلات البلوشي	عضو غير تنفيذي	✓	✓	✓	✓	✓	✓	
عبد الأمير بن سعيد بن محمد	عضو مجلس ادارة	✓	✓	✓	✓	✓	✓	
حسن النساي	عضو مجلس ادارة	-	✓	✓	✓	✓	✓	
ريتشارد كويك هونج ليات	مدير غير تنفيذي	✓	✓	✓	✓	-	✓	
نج منج بوه	مدير غير تنفيذي	✓	✓	✓	-	✓	✓	
طارق العامري	غير تنفيذي ومستقل	✓	✓	✓	✓	✓	✓	
أحمد البلوشي	غير تنفيذي ومستقل	✓	✓	✓	✓	✓	✓	
خالد بن علي آل حموده	غير تنفيذي ومستقل	لا ينطبق	✓	✓	✓	✓	✓	

تفسير الرموز: ✓ = حاضر، - = متغيب

فيما يلي أسماء أعضاء مجلس الادارة الحاصلين على عضويات لمجالس ادارات شركات مساهمة عامة في سلطنة عُمان بخلاف شركة سيمبكوب صلالة.

اسماء أعضاء مجلس الادارة	عدد عضويات مجالس الادارة
أحمد البلوشي	٢
عبد الأمير بن سعيد بن محمد	٢
خالد بن علي آل حموده	٢



قرر مجلس الادارة المنتخب في ١٥ مارس ٢٠١٦م دمج لجنتي الترشيحات والمكافآت لتشكيل لجنة ترشيحات ومكافآت بما يتوافق مع دليل القواعد الجديد. وتتكون لجان مجلس الادارة الجديدة مما يلي:

اللجنة	رئيس اللجنة	الأعضاء
لجنة التدقيق	طارق العامري	ريتشارد كويك هونج ليات وأحمد البلوشي
لجنة الترشيحات والمكافآت	كلات البلوشي	نج منح بوه وحسن النساي

#### اجتماعات لجنة التدقيق

فيما يلي قائمة بأعضاء لجنة التدقيق وحضورهم لاجتماعات لجنة التدقيق:

أعضاء لجنة التدقيق	الفئة	اجتماعات لجنة التدقيق				
		١٩ ديسمبر	٢٥ أكتوبر	٢٠ يوليو	٢٥ أبريل	١٥ فبراير
طارق العامري	رئيس اللجنة	✓	✓	✓	✓	✓
ريتشارد كويك هونج ليات	عضو مجلس ادارة	✓	-	✓	✓	✓
أحمد البلوشي	عضو مجلس ادارة	✓	✓	✓	✓	✓

تفسير الرموز: ✓ = حاضر، - = متغيب

#### اجتماعات لجنة الترشيحات والمكافآت

أعضاء لجنة الترشيحات والمكافآت	الفئة	اجتماعات لجنة المكافآت	اجتماعات لجنة الترشيحات والمكافآت
		١٥ فبراير	١٧ أكتوبر
كلات البلوشي	رئيس اللجنة	✓	✓
نج منح بوه	عضو مجلس ادارة	✓	✓
حسن النساي	عضو مجلس ادارة	-	✓

تفسير الرموز: ✓ = حاضر، - = متغيب

بمراجعة ربعية ونصف سنوية و سنوية لإعلانات النتائج والبيانات الصحفية المرافقة بالإضافة إلى الإفصاحات المالية للشركة للتأكد من ملائمة ودقة المعلومات المفصّل عنها قبل تقديمها لمجلس الادارة للاعتماد.

تمتلك لجنة التدقيق السلطة الصريحة لدراسة أي مسألة تقع ضمن اختصاصاتها وتمتّع بتعاون وتسهيل الوصول الكامل من الادارة لتمكينها من القيام بمهامها بشكل مناسب.

وحيثما كان ذلك مناسباً، تسترشد لجنة التدقيق بالملحق رقم ٣ - دور لجنة التدقيق - المحدد في دليل قواعد حوكمة الشركة الصادر عن الهيئة العامة لسوق المال.

#### المدققون الخارجيون

تقوم لجنة التدقيق في كل عام بمراجعة استقلالية المدققين الخارجيين للشركة وتقديم توصيات لمجلس الادارة

#### اختصاصات لجان مجلس الادارة

##### لجنة التدقيق

تتكون لجنة التدقيق من أعضاء مجلس ادارة غير تنفيذيين أغلبيتهم مستقلين كما هو محدد أعلاه.

##### صلاحيات ومهام لجنة التدقيق

تساعد لجنة التدقيق مجلس الادارة على تنفيذ مسؤولياته المالية المتعلقة بالضوابط الداخلية والتدقيق والمحاسبة وممارسات الإبلاغ الخاصة بالشركة. وتتركز مسؤولياتها الرئيسية على مراجعة سياسات واجراءات الضبط المتبعة في الشركة مع المدققين الخارجيين والمدققين الداخليين والادارة والعمل لصالح المساهمين فيما يتعلق بمعاملات الأشخاص ذوي الصلة بالإضافة إلى جميع القضايا أو المسائل التي تؤثر على الأداء المالي للشركة. وتقوم لجنة التدقيق



تقوم لجنة الترشيحات والمكافآت بمراجعة استقلالية أعضاء مجلس الإدارة، والتعيينات الجديدة والأشخاص المعيّنين والمنتخبين مرة أخرى لمجلس الإدارة ولجان مجلس الإدارة لضمان محافظة المجلس على حجم مناسب، وتقديم التوصيات المتعلقة بذلك لمجلس الإدارة. تعتبر لجنة الترشيحات والمكافآت مسؤولة عن مراجعة خطط التعاقب الخاصة بمجلس الإدارة، وتطوير عمليات خاصة بتقييم أداء مجلس الإدارة ولجان مجلس الإدارة، ومراجعة برامج التدريب والتطوير المهني الخاصة بمجلس الإدارة.

#### تعيين وإعادة تعيين أعضاء مجلس الإدارة

عندما تطرأ الحاجة لتعيين عضو جديد في مجلس الإدارة، تقوم لجنة الترشيحات بإعداد قائمة مختصرة لمرشحين يمتلكون المواصفات المناسبة للترشيح. يقوم مجلس الإدارة بمراجعة توصيات لجنة الترشيحات ويعين العضو الجديد. ويبقى عضو مجلس الإدارة في منصبه حتى إجتماع الجمعية العمومية السنوي بما يتوافق مع بنود القواعد الأساسية للشركة، ويمكن إعادة تعيين العضو مرة أخرى في حال كان مؤهلاً لذلك.

تتطلب بنود القواعد الأساسية للشركة من جميع أعضاء مجلس الإدارة التقدم لإعادة الانتخاب خلال إجتماع الجمعية العمومية السنوي بعد مرور ثلاثة أعوام.

تقوم لجنة الترشيحات بمراجعة تخطيط التعاقب لموظفي الإدارة الرئيسيين في الشركة. يتم مراجعة المرشحين الداخليين والخارجيين المحتملين للتعاقب لأطر زمنية مختلفة بما يتوافق مع الاحتياجات الفورية ومتوسطة الأمد وطويلة الأمد.

#### المواضيع الخاصة بالموارد البشرية

يمكن للجنة الترشيحات والمكافآت الحصول على مشورة مهنية مختصة حول المسائل المتعلقة بالموارد البشرية كلما طرأت الحاجة للحصول على خدمات استشارية خارجية. عند الاستعانة بالخدمات الاستشارية الخارجية، تضمن الشركة عدم تأثير العلاقة بين الشركة ومقدمي الخدمات الاستشارية الخارجيين، إن وجدت، على استقلالية وموضوعية مقدمي الخدمات الاستشارية الخارجيين.

#### المكافآت

يتم اعتماد هيكل مكافآت مجلس الإدارة من قبل المساهمين خلال إجتماع الجمعية العمومية السنوي العام.

#### هيكل مكافآت أعضاء مجلس الإدارة

في ظل قواعد الهيئة العامة لسوق المال، وبما يتوافق مع اعتماد بدلات حضور الإجتماعات والمكافآت خلال إجتماع الجمعية العمومية السنوي العام 2016م، سددت الشركة بدلات حضور الإجتماعات والمكافآت التالية خلال العام.

حول إعادة تعيين الشركة التي يتبع لها هؤلاء المدققون الخارجيون.

تقوم لجنة التدقيق بمراجعة واعتماد خطة التدقيق الخارجية لضمان ملائمة نطاق عملية التدقيق. وتقوم أيضاً بمراجعة خطاب المدققين الخارجيين وتشرف على تنفيذ الاجراءات التصحيحية واجراءات التحسين ضمن الوقت المحدد. تجتمع لجنة التدقيق مع المدققين الداخليين والخارجيين مرة واحدة في كل عام على الأقل من دون حضور الإدارة. قامت لجنة التدقيق بمراجعة طبيعة ونطاق الخدمات غير المتعلقة بالتدقيق المقدمة من قبل المدققين الخارجيين للشركة وهي تقبل بمستوى استقلالية المدققين الخارجيين وأنه لم يتم اضعافه من خلال تقديمهم لخدمات غير متعلقة بالتدقيق. تم تحديد تفاصيل رسوم الخدمات غير المتعلقة بالتدقيق المستوجبة التسديد للمدققين الخارجيين أدناه.

#### سياسة الإبلاغ عن المخالفات

تشرف لجنة التدقيق على سياسة الإبلاغ عن المخالفات الخاصة بالشركة لتعزيز حوكمة الشركة والممارسات التجارية الاثلاقية. وقد تم توفير قنوات سهلة الوصول للموظفين تمكنهم من التواصل مع المدقق الداخلي في الشركة ودائرة التدقيق الداخلي في مجموعة سيميكورب للإبلاغ عن أي حالات احتيال أو فساد أو ممارسات غير نزيهة أو أي جنح أخرى مشتبه بها. وتهدف هذه السياسة لتشجيع الموظفين على الإبلاغ عن هذه المسائل بحسن نية، مع الايمان بحماية الموظف الذي سيقدم بلاغا من هذا النوع من أي إجراء انتقامي، قدر المستطاع.

#### لجنة الترشيحات والمكافآت

تقع المسؤولية التالية على عاتق لجنة الترشيحات والمكافآت:

- ضمان مراجعة مجلس إدارة شركة سيميكورب صلاطة لضمان وجود قيادة قوية وسليمة لتحقيق النجاح المتواصل للشركة. ضمان وجود توازن مناسب من المهارات والسمات والخلفيات والمعرفة والخبرة في مجال الأعمال والعلوم المالية والقطاعات ذات الصلة في مجلس الإدارة، بالإضافة إلى المهارات الادارية الضرورية جدا للشركة؛ و
- تطوير ومراجعة إطار عمل المكافآت الخاصة بأعضاء مجلس الإدارة وموظفي الإدارة الرئيسيين وتقديم التوصيات لمجلس الإدارة. ومساعدة مجلس الإدارة لضمان تنفيذ سياسات وممارسات تكافئيه فيما يتعلق بالمكافآت. تقوم لجنة المكافآت أيضاً بمراجعة حزم المكافآت المحددة لكل عضو من أعضاء مجلس الإدارة بالإضافة إلى موظفي الإدارة الرئيسيين وتقديم توصيات لمجلس الإدارة حولها. يتم تقديم توصيات لجنة المكافآت لمجلس الإدارة ليتم اعتمادها.



## وسائل التواصل مع المساهمين والمستثمرين

تدرك الشركة ما يلي:

(أ) أهمية تقديم معلومات واضحة وموثوقة ومفيدة للمساهمين والمستثمرين والمحللين حول عملياتها التجارية والتنشغيلية بهدف اتخاذ قرارات استثمار سليمة؛

(ب) أن التواصل بشكل دقيق ومتناسك ومتوازن يساعد على تأسيس سمعتها؛ و

(ج) بأن قواعد الافصاح عن المعلومات المطبقة من قبل الهيئة العامة لسوق المال وفقاً للجزء السابع من اللوائح التنفيذية الصادرة عن الهيئة العامة لسوق المال في عام ٢٠٠٩م.

كما حددنا أعلاه، وضعت الشركة سياسة علاقات المستثمرين للمحافظة على أعلى معايير الشفافية وإيجاد سبل تواصل واضحة ومفتوحة مع المساهمين والمستثمرين والمحللين من خلال تقديم نهج محدد ومهني لتدفق المعلومات من الشركة في كافة الأوقات.

تتواصل الشركة مع المساهمين والمستثمرين من خلال الموقع الإلكتروني الخاص بسوق مسقط للأوراق المالية، وموقعها الإلكتروني الخاص، [www.sembcorpsalalah.com.om](http://www.sembcorpsalalah.com.om). حيث يتم وضع تقارير مالية ربعية وسنوية وبيانات تشغيل وجميع المعلومات المادية على كل من الموقعين في الوقت المحدد كما هو محدد من قبل الهيئة العامة لسوق المال.

وتتوفر الإدارة التنفيذية للشركة أيضاً للاجتماع بالمساهمين والمحللين عند الحاجة والطلب.

## المبلغ ر.ع.

مكافآت عام ٢٠١٥ (كما تم اعتمادها في اجتماع الجمعية العمومية السنوي العام ٢٠١٦م).	١٠٠,٠٠٠
بدلات حضور الاجتماعات للعام ٢٠١٦م.	٢٥,٧٥٠
	<u>١٢٥,٧٥٠</u>

بالإضافة إلى ذلك، وفي ظل تحسن الأداء المالي لعام ٢٠١٦م، تم الحصول على توصية من مجلس الإدارة ولجنة الترشيحات والمكافآت تنص على دفع مبلغ ٩١,٢٨٦ ريال عُمانى كمكافآت لمجلس الإدارة.

## مكافآت الادارة التنفيذية

تعين الشركة الرئيس التنفيذي. وجميع الوظائف التنفيذية الأخرى مقدمة من شركة سيمبكورب صلالة لخدمات التشغيل والصيانة.

وقد بلغت المكافآت الاجمالية المسددة لأعلى خمسة أعضاء تنفيذيين في الشركة (بما في ذلك تلك المسددة من خلال شركة سيمبكورب صلالة لخدمات التشغيل والصيانة) ٣٥٧,٧٩٠ ريال عُمانى. وقد تم دفع المكافآت بما يتناسب مع المؤهلات، والدور والمسؤولية والأداء الخاص بالفريق التنفيذي خلال عام ٢٠١٦م. وفيما يلي تفاصيل المكافآت:

٢٠١٦

## المبلغ ر.ع.:

الحوافز قصيرة الأمد المقدمة للموظفين العاملين في الشركة	٣٣٨,٧٢٦
التقاعد ومستحقات نهاية الخدمة	١٩,٠٦٤
	<u>٣٥٧,٧٩٠</u>

تم تعويض بعض من الموظفين الإداريين الرئيسيين من خلال شركة سيمبكورب صلالة لخدمات التشغيل والصيانة.

## تفاصيل عدم الامتثال المتعلقة بمدونة حوكمة الشركة من قبل الشركة

لم يتم تسجيل أي حالات عدم امتثال في المسائل المتعلقة بدليل قواعد حوكمة الشركات الصادر عن الهيئة العامة لسوق المال للشركات المسجلة في سوق مسقط للأوراق المالية، ولوائح الهيئة العامة لسوق المال أو إتفاقيات الادراج في سوق مسقط للأوراق المالية. لم يتم تطبيق أي عقوبات أو قيود على الشركة من قبل الهيئة العامة لسوق المال، سوق مسقط للأوراق المالية أو أي سلطة قانونية فيما يتعلق بأي شأن متعلق بأسواق رأس المال خلال الأعوام الثلاثة الأخيرة.

## بيانات سعر السوق

تم ادراج الشركة في سوق مسقط للأوراق المالية في ٨ أكتوبر ٢٠١٣. وبما يتوافق مع توجهات السوق، كما اعتمد المساهمين تقسيم الأسهم إلى ١٠ في شهر مارس ٢٠١٦.

الفترة	التداول		سعر السهم مرتفع ريال عُمني / للسهم	سعر السهم منخفض ريال عُمني / للسهم	الملاحظات
	الأسهم	القيمة ريال عُمني			
يناير	١,٢٦٣,٨٠٣	٣,٠٨٤,٩٣٣	٢,٤٥٠	٢,٣٢٠	
فبراير	٢,٩٢٩,٦٤١	٧,٤٥٧,٠٥٢	٢,٥٥٠	٢,٣٥٠	
مارس	١,٦٤٨,٨٣٠	٢,٤٩٦,٩٢٣	١,٢٧٢	١,٢٤٥	تقسيم الأسهم كل سهم لعشرة أسهم
أبريل	٣,٠٢,٣٧٠	٨٠٦,٦٠٨	١,٢٧٦	١,٢٤٣	
مايو	١,٤٥٥,٣٥٤	٣٦٧,٠٣٢	١,٢٥٨	١,٢٥٤	
يونيو	٤,٦٩٧,٩٤٣	١,١٥٢,٠٣١	١,٢٥٠	١,٢٤٠	
يوليو	٩٧١,٦٠٠	٢٣٢,٩٣٩	١,٢٤٥	١,٢٣٥	
أغسطس	٢,٢٤١,٣٣	٥٣٢,٧٦٦	١,٢٤٢	١,٢٣٥	
سبتمبر	٦٣٥,٦٧٢	١٥٥,٣٣١	١,٢٤٥	١,٢٤٠	
أكتوبر	١,٨٣٣,٧٦٠	٤٤٤,٧٦٠	١,٢٥٠	١,٢٢٤	
نوفمبر	٧١٠,٨٥٢	١٦٧,٠٥٠	١,٢٤٦	١,٢٣٣	
ديسمبر	٤١٥,٦٨٦	٩٦,٥٩٦	١,٢٣٨	١,٢٢٦	

تظهر القائمة المدرجة أدناه مقارنة بين أداء الشركة مقارنة بسوق مسقط للأوراق المالية خلال عام ٢٠١٦.

التاريخ	شركة سيمكوب صلالة سعر السهم ريال عُمني / للسهم	التغير التراكمي من ١ يناير ٢٠١٦	مؤشر سوق مسقط للأوراق المالية	التغير التراكمي من ١ يناير ٢٠١٦	الملاحظات
٣١ يناير ٢٠١٦	٢,٤٥٠	٪٠,٠٠	٥,١٧٩,٣٦	٪٤,٢٠-	
٢٩ فبراير ٢٠١٦	٢,٤٥٠	٪٠,٠٠	٥,٣٩٥,١١	٪٠,٢١-	
٣١ مارس ٢٠١٦	١,٢٧٠	٪١٠,٢٠	٥,٤٦٧,٤٢	٪١,١٣	نسبة تغير سعر سهم شركة سيمكوب صلالة لا يشتمل على تأثير فصل الأسهم
٢٨ أبريل ٢٠١٦	١,٢٥٣	٪٣,٢٧	٥,٩٤٢,٧٢	٪٩,٩٢	
٣١ مايو ٢٠١٦	١,٢٥٠	٪٢,٠٤	٥,٨١٠,٩٦	٪٧,٤٩	
٣٠ يونيو ٢٠١٦	١,٢٤٠	٪٢,٠٤-	٥,٧٧٧,٣١	٪٦,٨٦	
٣١ يوليو ٢٠١٦	١,٢٣٥	٪٤,٠٨-	٥,٨٤٣,٧٨	٪٨,٠٩	
٣١ أغسطس ٢٠١٦	١,٢٣٨	٪٢,٨٦-	٥,٧٣٥,٠٠	٪٦,٠٨	
٢٩ سبتمبر ٢٠١٦	١,٢٤٤	٪٠,٤١-	٥,٧٢٦,٢٠	٪٥,٩٢	
٣١ أكتوبر ٢٠١٦	١,٢٤٦	٪٠,٤١	٥,٤٨١,٤٤	٪١,٣٩	
٣٠ نوفمبر ٢٠١٦	١,٢٣٤	٪٤,٤٩-	٥,٤٨٧,٦٨	٪١,٥١	
٢٩ ديسمبر ٢٠١٦	١,٢٣٠	٪٦,١٢-	٥,٧٨٢,٧١	٪٦,٩٦	





### التغيير التراكمي في سعر سهم الشركة مقابل التغيير التراكمي في مؤشر سوق مسقط للأوراق المالية

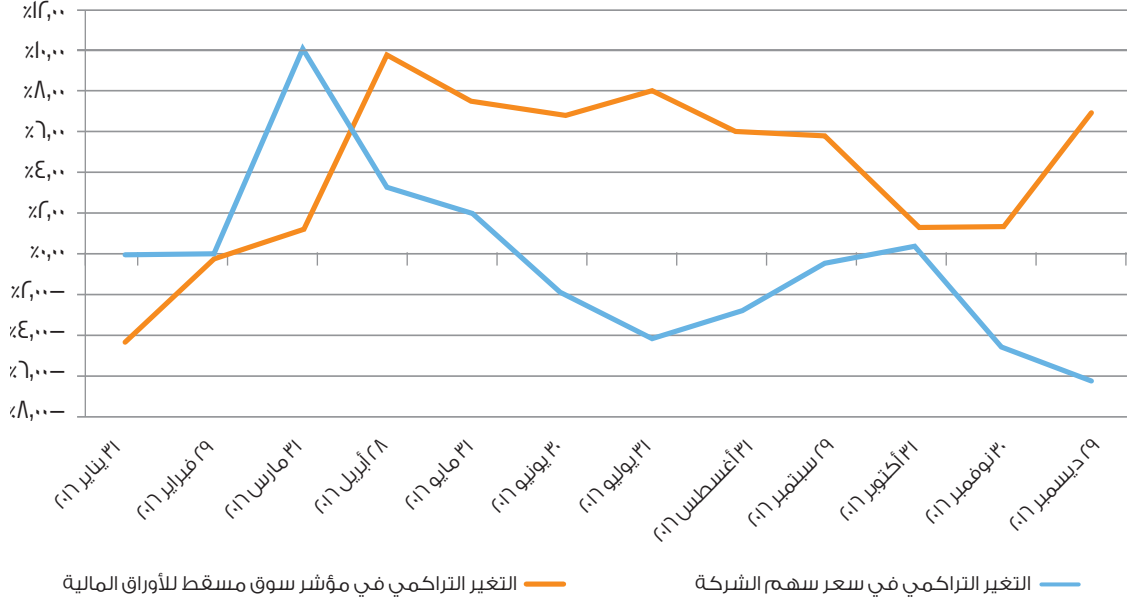

### توزيع الأسهم اعتباراً من ٣١ ديسمبر ٢٠١٦

تظهر القائمة أدناه توزيع الأسهم اعتباراً من نهاية شهر ديسمبر ٢٠١٦.

نسبة ملكية الأسهم	عدد المساهمين	قيمة الأسهم	النسبة المئوية لاجمالي الأسهم
أقل من ٥٪	١,٧٢١	٢٠,٨٧٢,٧٢١	٧٢,٨٧٪
٥٪ إلى ١٠٪	٣	١٨,٢٦٤,٧٢٩	٧٩,١٣٪
أكثر من ١٠٪	٢	٥٦,٣١٩,٧٤٥	٥٩,٠٠٪
المجموع	١,٧٢٦	٩٥,٤٥٧,١٩٥	١٠٠,٠٠٪

حسابات الشركات المساهمة (الشركات المساهمة العمومية العامة). وفيما يلي تفاصيل الأتعاب الخاصة بعام ٢٠١٦:

٢٠١٦	المبلغ ر.ع.:
تدقيق حسابات عام ٢٠١٦.	٩,٢٧٠
مراجعة دليل قواعد حوكمة الشركات ٢٠١٦.	٥٠٠
تقارير المجموعة لعام ٢٠١٦.	١,٠٠٠
مراجعات وعمليات تدقيق حسابات فصلية مؤقّنة خلال عام ٢٠١٦.	٥,٠٠٠
خدمات الضرائب.	٣,٦٥٠
خدمات الترجمة للغة العربية.	١,٩٥٠
	<u>٢١,٣٧٠</u>

### السيرة المهنية لمدققي الحسابات القانونيين

عُيّن مساهمو الشركة شركة «كيه بي إم جي» لتصبح مراجع حسابات الشركة لعام ٢٠١٦. وتعتبر شركة كيه بي إم جي شركة رائدة في مجال التدقيق والضرائب والاستشارات في سلطنة عُمان وهي جزء من شركة «كيه بي إم جي لور جلف» التي تأسست في عام ١٩٧٣م. ويعمل بشركة كيه بي إم جي في سلطنة عُمان أكثر من ١٨٠ موظفًا يضمون ٣ شركاء، و٥ أعضاء مجلس إدارة، و٢٤ مديرًا بما في ذلك الموظفين العمانيين. وتعتبر كيه بي إم جي شبكة عالمية من الشركات المهنية التي تقدّم خدمات التدقيق والضرائب والاستشارات. وتعمل شركة كيه بي إم جي في أكثر من ١٥٢ دولة ويعمل حوالي ١٨٩ ألف موظف في الشركات الأعضاء بها حول العالم. وتتبع الشركات الأعضاء المستقلة بشبكة كيه بي إم جي مجموعة كيه بي إم جي إنترناشيونال كورپوراتف («كيه بي إم جي إنترناشيونال») وهي مجموعة سويسرية.

وحصلت شركة كيه بي إم جي في سلطنة عُمان على الاعتماد من جانب الهيئة العامة لسوق المال بهدف تدقيق

## اقرار مجلس الادارة

الشركة وأنه يود أن يبلغ المساهمين عن وجود ضوابط داخلية ملائمة وكافية لتمثل للقوانين واللوائح ذات الصلة.

يؤكد مجلس الادارة على عدم وجود أي قضايا مادية يمكنها أن تؤثر على استمرارية الشركة، أو قدرتها على مواصلة عملياتها خلال العام المالي المقبل.

يؤكد أعضاء مجلس الادارة على مسؤوليتهم نحو اعداد القوائم المالية بما يتوافق مع معايير التقارير المالية الدولية لتقديم صورة عادلة عن الموقف المالي للشركة وأدائها خلال الفترة المالية ذات الصلة. كما يؤكد مجلس الادارة بأنه قام بمراجعة كفاءة وملائمة أنظمة الضوابط الداخلية في









# نبذة مختصرة عن مجلس الإدارة والإدارة التنفيذية

## مجلس الإدارة

تان شينغ غوان،

رئيس مجلس الإدارة

يتولى الفاضل/ تان شينغ غوان مسؤولية تطوير الأعمال في شركة سيميكورب للصناعات وقيادة التوسع في أعمال الطاقة والمياه الخاصة بالمجموعة على المستوى العالمي.

يتمتع الفاضل/ تان بخبرة واسعة في الهندسة ووضع الاستراتيجيات والأعمال التجارية وتطوير المشاريع لقطاع المرافق. بدأ الفاضل/ تان عمله لدى شركة سيميكورب في عام ١٩٩٠ كما شغل منصب المدير العام في شركة فوباك في الصين من عام ٢٠٠٤ حتى ٢٠٠٧ في شنغهاي. وقبل انضمامه إلى سيميكورب أمضى ١٢ عامًا في العمل في الهندسة وتطوير المشاريع في قطاع النفط والغاز لدى شركة براون أند روت الشرق الأقصى كما عمل في لندن، وكوالالمبور، وميري، وساراواك خلال تلك الفترة. كما عمل لمدة سنتين في شنغهاي كمدير تنفيذي لشركة فوباك الصين مشرفًا على أعمال النمو والتطوير الخاصة بالشركة في الصين، وخلال عمله في شركة سيميكورب، قاد الفاضل/ تان التطوير المبكر لأعمال المرافق الخاصة بالمجموعة في جزيرة جورونغ وقاد توسع الشركة في الصين والهند والمملكة المتحدة والشرق الأوسط وبورما وبنغلاديش. كما قاد عملية استحواذ سيميكورب على أعمال الطاقة المتجددة لسيميكورب والاستحواذ على الأعمال العالمية للمياه التابعة لكاسكال.

يحمل الفاضل/ تان درجة البكالوريوس في الهندسة المدنية (مع مرتبة الشرف) من جامعة ليفربول بالمملكة المتحدة، وأكمل برنامج الإدارة المتقدمة في كلية هارفرد للأعمال بالولايات المتحدة الأمريكية.

## كالات البلوشي،

نائب رئيس مجلس الإدارة

يشغل الفاضل/ كالات البلوشي منصب الرئيس التنفيذي لمؤسسة عُمان للاستثمار (ش.ع.م)، وهي شركة خاصة تعمل في الاستثمارات في الأسهم مقرها سلطنة عُمان وقد تم تأسيسها في عام ٢٠٠٥م.

يحمل الفاضل/ كالات البلوشي شهادة في الهندسة من المملكة المتحدة، كما أكمل برنامج الإدارة المتقدمة في

كلية وارثون للأعمال في الولايات المتحدة. وقد عمل في كل من إيطاليا وكندا بين العام ٢٠٠١م والعام ٢٠٠٣م، وهو يتمتع بخبرة في مجالات صناعة النفط والغاز والمرافق والموانئ، والبنية الأساسية، والمعادن والصناعات التحويلية، والاستثمار، والإندماجات وعمليات الاستحواذ، وإدارة الأصول.

ويخدم الفاضل / كالات البلوشي كعضو في مجلس الإدارة لشركة سيميكورب صلالة للطاقة والمياه (ش.ع.م) وشركة في تو للتحريات Trenching V٢. وهو عضو في مجلس إدارة شركة «مواصلات» مملوكة من قبل الحكومة.

## عبد الأمير بن سعيد بن محمد،

عضو مستقل غير تنفيذي

يعمل الفاضل/ عبد الأمير عضوًا في مجلس إدارة سيميكورب صلالة.

وقد كان عضوًا في العديد من مجالس الإدارة في السابق وهو حاليا عضو مجلس إدارة شركة مسقط للتمويل وشركة الأسماك العُمانية، وقد شغل الفاضل عبدالامير منصب نائب الرئيس التنفيذي في صندوق الاحتياطي العام للدولة حتى عام ٢٠١٤ وكان مسؤولًا عن وحدات العمليات ويساعد الرئيس التنفيذي في الإدارة اليومية.

الفاضل/ عبد الأمير حاصل على درجة الماجستير في إدارة الأعمال من جامعة أوكسفورد بروكز بالمملكة المتحدة، وهو عضو في اتحاد فنيي المحاسبة منذ ١٩٧٩م.

## طارق العامري،

عضو مستقل غير تنفيذي

يعتبر طارق العامري واحدا من خمسة أعضاء مجلس إدارة مستقلين في شركة سيميكورب صلالة وهو رئيس لجنة التدقيق كما أنه الرئيس التنفيذي للشركة العمانية للخدمات البيئية القايضة « بيئة » وهي شركة تعمل في مجال إدارة المخلفات الصلبة في سلطنة عمان. قبل انضمامه إلى شركة « بيئة » عمل الفاضل طارق العامري في العديد من الشركات في السلطنة مثل الشركة العمانية للاتصالات والشركة العمانية للغاز الطبيعي المسال وصندوق تقاعد المكتب السلطاني.

لدى الفاضل طارق العامري خبرة في مجال الاتصالات والنفط والغاز ونجح في التفاوض على العديد من الاتفاقيات التجارية أثناء وجوده في الشركة العمانية للاتصالات كما كان له دور

من الشركات التالية: الشركة الوطنية العمانية للهندسة والاستثمار ش.م.ع.ع. وسوق مسقط للأوراق المالية.

حاصل على درجة البكالوريوس في تقنية المعلومات والماجستير في مجال إدارة تقنية المعلومات من جامعة بوند في أستراليا.

#### حسن النساي،

عضو مستقل غير تنفيذي

المهندس/ حسن النساي هو أحد أعضاء مجلس الإدارة المستقلين الخمسة في شركة سيمبكورب صلالة بالإضافة إلى أنه عضو لجنة المكافآت. شغل الفاضل/ حسن النساي عدداً من المناصب العليا في هيئة أبو ظبي للمياه والكهرباء بما في ذلك مديراً عاماً للطاقة والنقل، ونائب المدير العام لشركة ترانسكو ومن ثم تم ضمه إلى مكتب رئيس مجلس إدارة الهيئة منذ ٢٠٠٦. كما شغل منصب رئيس مجلس إدارة شركة سيمبكورب الإمارات، وشركة الاتحاد القابضة.

علاوة على ذلك، كان الفاضل/ حسن النساي عضواً في مجلس إدارة الشركات التالية: شركة الامارات للطاقة، وشركة أبو ظبي للتوزيع، وهيئة مياه وكهرباء الشارقة، وهيئة الربط الكهربائي بين دول مجلس التعاون الخليجي. ويمتلك الفاضل/ حسن النساي ٣٥ عاماً من الخبرة في قطاعي المياه والطاقة.

حصل الفاضل/ حسن النساي درجة البكالوريوس في الكهرباء وتكنولوجيا الإلكترونيات من جامعة جنوب ولاية كولورادو بالولايات المتحدة الأمريكية.

#### نج منح بو،

عضو غير تنفيذي

الفاضل/ نج هو عضو مجلس إدارة شركة سيمبكورب صلالة، ورئيس مجلس إدارة شركة سيمبكورب صلالة لخدمات التشغيل والصيانة. وهو أيضاً نائب الرئيس التنفيذي ورئيس إدارة الأصول بالمجموعة في شركة سيمبكورب للخدمات في سيمبكورب للصناعات.

يعتبر الفاضل/ نج مسؤولاً عن إدارة أعمال شركة سيمبكورب للخدمات في سنغافورة ودول الآسيان والشرق الأوسط وأفريقيا والمملكة المتحدة والامريكيتين. كما يعتبر عضواً في مجلس إدارة العديد من شركات المجموعة.

يمتلك الفاضل/ نج أكثر من ٣٠ عاماً من الخبرة في مجال صناعة الطاقة، وشغل عدة مناصب في الحكومة والقطاع الخاص. وقبل التحاقه بالعمل في شركة سيمبكورب، كان الفاضل/ نج عضواً في فريق الإدارة التنفيذية في شركة سينوكو Senoko للطاقة، وقضى أكثر من عقد من الزمن في العمل لدى هيئة المرافق العامة في سنغافورة. وخلال مسيرته العملية، شارك الفاضل/ نج بنشاط في إعادة الهيكلة وتحرير أسواق الكهرباء والغاز في سنغافورة، وكذلك في مفاوضات استيراد الغاز الطبيعي عبر الأنابيب من ماليزيا وإندونيسيا إلى سنغافورة.

في عملية الطرح التي قامت بها شركة عمانتل في عام ٢٠٠٥، وأثناء عمله في الشركة العمانية للغاز الطبيعي المسال كان له دور في إجراء العديد من دراسات الجدوى المالية لعدد من المشاريع التي تبلورت فيما بعد لتصبح شركة قلهات للغاز الطبيعي المسال.

حاصل على درجة الهندسة الكهربائية من جامعة تمبل في الولايات المتحدة وحاصل على درجة الماجستير من جامعة دايتون في الولايات المتحدة.

#### ريتشارد كويك هونج ليات،

عضو غير تنفيذي

يعمل الفاضل/ كويك عضواً في مجلس إدارة سيمبكورب صلالة.

وهو نائب الرئيس التنفيذي ورئيس القسم التجاري في شركة سيمبكورب للصناعات. ويعتبر الفاضل/ كويك مسؤولاً عن أنشطة الاندماج والاستحواذ وإعادة الهيكلة وتمويل المشاريع في شركة سيمبكورب للصناعات. كما كان مسؤولاً عن نشاط تمويل الشركات الخزينة في المجموعة. ويشغل عضوية في عدد من مجالس إدارات شركات سيمبكورب.

قاد الفاضل/ كويك فرق العمل لعملية استحواذ سيمبكورب على شركة جرين إنفرا المحدودة (التي تعرف حالياً بشركة سيمبكورب جرين إنفرا المحدودة) ومصالح شركة أي إي أس AES في أصول طاقة الرياح والفحم في الصين وشركة كاسكال غلوبال ميونيسيبيال وشركة ووتر بيزنيس وفريق التمويل لمشروع الفجيرة وصلالة. كما قاد عملية بيع مصالح شركة سيمبكورب في كل من شركة سيمبسيتا باسفيك SempSITA Pacific وأعمال الشركة اللوجستية والهندسية وأعمال البناء إضافة إلى بعض الأصول غير الرئيسية.

قبل الالتحاق بشركة سيمبكورب، تولى مناصب في تمويل الشركات والمشاريع في عدة كيانات منها انرون انترناشونال، ويو اس بي ايه جي، وبي بي آسيا باسفيك.

يحمل الفاضل/ كويك درجة الماجستير في إدارة الأعمال من جامعة أوريغون بالولايات المتحدة الأمريكية.

#### أحمد البلوشي،

عضو مستقل غير تنفيذي

الفاضل أحمد البلوشي واحد من خمسة أعضاء مجلس إدارة مستقلين في شركة سيمبكورب صلالة وعضو لجنة التدقيق.

ويشغل الفاضل/ أحمد البلوشي منصب الرئيس التنفيذي لشركة النقل الوطني العماني «مواصلات»، وقبل انضمامه إلى «مواصلات» شغل أحمد البلوشي عدد من المناصب بشؤون البلاط السلطاني كان آخرها مدير التدقيق الداخلي حيث كان مسؤولاً عن الجوانب المتصلة بإدارة المخاطر وأنظمة الضبط والحوكمة.

إلى جانب سيمبكورب صلالة فإن الفاضل/ أحمد البلوشي هو أيضاً عضو مجلس إدارة وعضو لجنة تدقيق في كلا

الأعمال في أمريكا الجنوبية، وحيث أدى دور رئيسي في عدد من مشاريع المياه والطاقة.

ويحمل أليكس درجة البكالوريوس في الهندسة الكيميائية من المعهد السويسري الفيدرالي للتكنولوجيا في زيورخ، سويسرا.

#### طارق بشير،

المراقب المالي وأمين سر الشركة

الفاضل/ طارق بشير هو المراقب المالي وأمين سر شركة سيميكورب صلالة.

التحق الفاضل/ طارق بشير بالعمل في شركة سيميكورب صلالة في شهر سبتمبر ٢٠١١. ويتمتع بخبرة تزيد عن ١٠ سنوات في الجوانب المالية والتجارية للشركة. وقبل التحاقه بالعمل لدى شركة سيميكورب صلالة، كان يعمل لدى شركة كيه بي إم جي بالإضافة إلى مشاركته في تدقيق حسابات العديد من شركات الطاقة.

يحمل الفاضل/ طارق بشير شهادة بكالوريوس الأعمال من جامعة البنجاب في باكستان، كما أنه عضو في جمعية المحاسبين القانونيين المعتمدين.

#### ليونيلو بار كاراوس،

مدير المحطة

يعمل الفاضل/ كاراوس مدير محطة بشركة سيميكورب صلالة.

وهو مهندس ميكانيكي يملك خبرة أكثر من ٢٥ عامًا في قطاع الطاقة والمياه وبصفة خاصة في مجال الاختيار والتشغيل والصحة والسلامة والبيئة. قبل العمل لدى شركة سيميكورب، كان الفاضل/ كاراوس مدير التشغيل لمحطة فو ماي ٣ وهي محطة طاقة ذات دورة مزدوجة سعتها ٧٤٦ ميجاوات في فيتنام.

يحمل الفاضل/ كاراوس درجة بكالوريوس العلوم في الهندسة الميكانيكية من جامعة ولاية باتنغاس بالفلبين، وهو مهندس ميكانيكي مهني مرخص من لجنة الرقابة المهنية بالفلبين.

#### سالم بن محمد المشيخي،

مدير الموارد البشرية وتقنية المعلومات

يشغل الفاضل/ سالم المشيخي منصب مدير الموارد البشرية وإدارة تقنية المعلومات في شركة سيميكورب صلالة لخدمات التشغيل والصيانة.

يتولى الفاضل/ سالم المشيخي مسؤولية الإشراف على تصميم وتطوير نظام شبكة تكنولوجيا المعلومات بالشركة والإشراف على متطلبات النظام بها. وعمل قبل انضمامه إلى سيميكورب صلالة في شركة ريسوت للأسمت في سلطنة عُمان بصفته مسؤول الشبكة والأجهزة.

ويحمل الفاضل/ سالم المشيخي دبلوم في تكنولوجيا المعلومات من الكلية التقنية بصلالة بسلطنة عُمان.

حصل الفاضل/ نج علي بكالوريوس في الهندسة الميكانيكية من الجامعة الوطنية في سنغافورة وماجستير العلوم في موارد الطاقة من جامعة بيسترغ بالولايات المتحدة الأمريكية. كما أكمل برنامج الإدارة المتقدمة في كلية وارثون Wharton للأعمال.

#### الشيخ خالد بن محمد بن علي ال حموده،

عضو مستقل غير تنفيذي

يعمل الشيخ خالد بن محمد بن علي ال حموده مساعدا للرئيس التنفيذي لصندوق التقاعد في ديوان البلاط السلطاني ويحمل شهادة إدارة الأعمال من جامعة كوفنتري، في المملكة المتحدة. ولديه أكثر من ٢٠ عامًا من الخبرة في مختلف المناصب القيادية والاستراتيجية. وهو يخدم في ديوان البلاط السلطاني منذ أكثر من ١٩ عامًا في مناصب مختلفة ويمتلك خبرة كبيرة في مجال إدارة العمليات وتنفيذ المشاريع والاستثمار في مختلف فئات الأصول وخاصة في العقارات. وقد اشتملت مسؤولياته على إدارة دائرة الاستثمار الخاصة بصندوق التقاعد. وهو يؤدي دورا مهما في لجنة الاستثمار التابعة لصندوق الاستثمار. وقد عمل لفترة قصيرة في وزارة النفط والغاز قبل عمله في ديوان البلاط السلطاني.

وهو يخدم حاليا كعضو مجلس إدارة في شركة مسقط للغازات ش.م.ع.ع (سلطنة عُمان) وشركة تأجير للتمويل والماسة كاييتال ليمتد وصندوق البنك الوطني العُماني لدول مجلس التعاون الخليجي وصندوق مسقط التابع لبنك مسقط. وهو عضو في اللجنة التنفيذية لشركة مسقط للغازات ولجنة التدقيق في شركة تأجير للتمويل ش.م.ع.ع.

### الإدارة التنفيذية

#### أليكس ميغيل،

الرئيس التنفيذي

الفاضل/ ميغيل هو الرئيس التنفيذي لشركة سيميكورب صلالة.

وهو يمتلك خبرة عالمية تزيد عن ٣٠ عامًا في المجالات الفنية والإدارية في الصناعات المتعلقة بقطاع المياه والطاقة. وقد بدأ عمله في شركة ABB في عام ١٩٨٥م حيث عمل في مركز البحث المؤسسي وفريق مبيعات التقنيات البيئية في سويسرا، حيث عمل على تطوير تقنيات أغشية لعمليات التحلية وغيرها من المجالات وعلى عدد من مشاريع محطات المياه الكبرى. بين الأعوام ١٩٩٠م و١٩٩٧م، عمل الفاضل / ميغيل للشركة الألمانية أوتو كاي جي OTTO KG، حيث كان يشغل مناصب إدارية مختلفة متعلقة بمشاريع المياه والصرف الصحي. وقاد الفاضل / ميغيل توسع شركة أوتو في أمريكا الجنوبية حيث أدار عدد من مشاريع البنية التحتية الكبرى في قطاع المياه والصرف الصحي. ومن عام ١٩٩٧م وحتى عام ٢٠١١م، شغل عدد من المناصب الإدارية العليا في شركات عالمية مختلفة في أمريكا الجنوبية. وقد انضم الفاضل / ميغيل لشركة سيميكورب في عام ٢٠١١م، حيث كان مسؤول عن تطوير





# القوائم المالية ٣١ ديسمبر ٢٠١٦

## المحتويات

٥٢-٤٩	تقرير المراجعين المستقلين
٥٣	قائمة الربح والخسارة والدخل الشامل الأخر
٥٤	قائمة المركز المالي
٥٥	قائمة التدفق النقدي
٥٦	قائمة التغيرات في حقوق الملكية
٨٠-٥٧	الإيضاحات



كي بي أم جي  
الطابق الرابع، بناية بنك HSBC  
منطقة مطرح التجارية  
ص.ب ٦٤١  
الرمز البريدي ١١٢  
سلطنة عمان  
هاتف +٩٦٨ ٢٤٧٠٩١٨١  
فاكس +٩٦٨ ٢٤٧٠٠٨٣٩

## تقرير مراجعي الحسابات المستقلين إلى مساهمي شركة سيميكورب صلالة للطاقة والمياه ش.م.ع.ع تقرير حول تدقيق القوائم المالية

### الرأي

لقد قمنا بمراجعة القوائم المالية لشركة سيميكورب صلالة للطاقة والمياه ش.م.ع.ع ("الشركة") الواردة على الصفحات ٥٣ إلى ٨٠، والتي تتضمن قائمة المركز المالي كما في ٣١ ديسمبر ٢٠١٦ وقائمة الربح أو الخسارة والدخل الشامل الأخرى، وقائمة التدفقات النقدية والتغيرات في حقوق الملكية للسنة المنتهية في ذلك التاريخ، والإيضاحات، والتي تشمل على السياسات المحاسبية الرئيسية والمعلومات التوضيحية الأخرى.

وفي رأينا، أن القوائم المالية تُظهر بصورة عادلة، من جميع النواحي الجوهرية، المركز المالي للشركة كما في ٣١ ديسمبر ٢٠١٦ وأداءها المالي، وتدققاتها النقدية للسنة المنتهية في ذلك التاريخ وفقا للمعايير الدولية للتقارير المالية.

### أساس الرأي

لقد قمنا بمراجعتنا وفقا للمعايير الدولية للتدقيق. وقد تم توضيح مسؤولياتنا بموجب تلك المعايير في قسم مسؤوليات مراجعي الحسابات عن تدقيق القوائم المالية ضمن تقريرنا. ويجدر التنويه إلى أننا مستقلون عن الشركة وفقا لما هو وارد في المدونة الأخلاقية للمحاسبين المهنيين الصادرة عن مجلس المعايير الأخلاقية الدولية للمحاسبين، إلى جانب المتطلبات الأخلاقية ذات الصلة بمراجعتنا للبيانات المالية في سلطنة عُمان، فضلاً عن التزامنا بمسؤولياتنا الأخلاقية الأخرى وفقا لهذه المتطلبات ومدونة مجلس المعايير الأخلاقية الدولية للمحاسبين. ونعتقد أن ما توصلنا إليه من أدلة تدقيقية يعتبر كافياً ومناسباً ليكون أساساً يستند إليه رأينا.

### مسائل المراجعة الرئيسية

إن النقاط الرئيسية المتعلقة بالمراجعة هي تلك الأمور التي كانت وفقاً لحكمنا المهني ذات أهمية كبيرة في مراجعتنا للقوائم المالية للعام الحالي. وقد تناولنا تلك المسائل في سياق مراجعتنا للبيانات المالية ككل، وفي تشكيل رأينا حولها، ونحن لا نقدم رأياً منفصلاً بشأن هذه المسائل.



## مسائل المراجعة الرئيسية – تقييم تدني قيمة للمحطة

انظر الإيضاح رقم ٧ من القوائم المالية.

تقييم تدني القيمة للمحطة يعتبر منطقة ذات مخاطر نظراً لحجم الرصيد المتعلق بتقييم تدني القيمة فضلاً عن حقيقة أن التقييم ينطوي على أحكام هامة يتم اتخاذها من قبل الإدارة، وعلى وجه التحديد فيما يتعلق بالافتراضات الرئيسية التالية:

- تقييم الربحية المستقبلية،
- معدلات نمو الأرباح،
- التدفقات النقدية المتوقعة للفترة بعد انقضاء اتفاقية شراء الطاقة والمياه ، و
- معدل الخصم.

### الإجراءات التي اتبناها

-قمنا بفحص تقييم الإدارة للمحطة حول مؤشرات تدني القيمة. كما قمنا بتقييم تقديرات الشركة حول تدني القيمة، و أجرينا تحليل حساسية على الافتراضات الرئيسية المستخدمة في تقييم تدني القيمة؛

-قمنا بفحص الاجراءات المستخدمة من قبل الادارة لوضع التوقعات والمبادئ وصحة وسلامة نموذج خصم التدفقات النقدية للشركة وقمنا بإعادة احتساب النتائج التي خلص اليها هذا النموذج من أجل اختبار دقته. ومن أجل تحري مدى معقولية التدفقات النقدية فلقد استخدمنا معرفتنا حول الدقة التاريخية لتوقعات الشركة و تحرينا مدى صحة الافتراضات الرئيسية و الاحكام حول الجوانب الحرجة.

-أجرينا مناقشات مع الإدارة حول حالة العمليات بالمحطة بما في ذلك الخطط المستقبلية و استخدام المحطة بعد انتهاء فترة العقد.

-قمنا بفحص مدى كفاية افصاحات الشركة الواردة في الإيضاح رقم ٧ حول درجة التقدير من قبل الإدارة.

## مسائل المراجعة الرئيسية – تقييم المشتقات

انظر الإيضاح رقم ٩ من القوائم المالية.

تستخدم الشركة مشتقات الأدوات المالية من أجل التحوط من تعرضات أسعار الفائدة عن الالتزامات و التدفقات النقدية المستقبلية وفقاً للمعايير المعتمدة من قبل مجلس الإدارة.

القواعد حول محاسبة مشتقات الأدوات هي معقدة ومتطلبات محاسبة التحوط بما في ذلك المستندات قد تكون أيضاً معقدة ، عدم الامتثال إلى القواعد ذات الصلة بالمستندات وقواعد فاعلية التحوط و المعايير حول الاحتمالات قد تؤدي الى تذبذبات في قائمة الدخل.

### الإجراءات التي اتبناها

-قمنا بفحص طبيعة علاقات التحوط التي تم ابرامها وما إذا كانت متماشية مع استراتيجية الخزينة الخاصة بالشركة. وعن المشتقات القائمة بنهاية العام فلقد قمنا بتقييم مدى اكتمالها وبقاءها وذلك من خلال الحصول على تأكيدات خارجية وعن قيمها العادلة من خلال تأدية عمليات إعادة الاحتساب المستقلة الخاصة بنا.

-لقد قمنا بفحص ما إذا مستندات محاسبة التحوط و قواعد الفاعلية قد تم استيفائها وما إذا محاسبة التحوط يمكن بالفعل تحقيقها . ولقد اشتمل عملنا على فحص المعالجة المحاسبية المطبقة للمشتقات ، وعلى وجه التحديد عند إعادة تصنيف الأرباح و الخسائر من الاحتمالات الى قائمة الدخل و التعديلات على القيمة الدفترية للبنود التي يتم تحويطها

-لقد قمنا بفحص أيضاً مدى ملائمة الإفصاحات حول الأدوات المالية و محاسبة التحوط ذات الصلة من خلال مطابقة القوائم المالية مع طرق العمل ذات الصلة المعدة من قبل الإدارة و التأكد من أن التصنيف يتماشى مع المبادئ المحاسبية.

## المعلومات الأخرى

تعتبر الإدارة هي المسؤولة عن المعلومات الأخرى، والتي تتكون من المعلومات الأخرى المتضمنة في تقرير مجلس الإدارة والتقارير حول تقرير الحوكمة و مناقشات الإدارة و التحليل.

إن رأينا حول القوائم المالية لا يشمل المعلومات الأخرى، كما أننا لا نبدي أي رأي بشأن ضمانها.

أما بالنسبة لمراجعتنا للقوائم المالية، فإن مسؤوليتنا تتعلق بقراءة المعلومات الأخرى، ومن خلال ذلك، فإننا نقوم بالتأكد مما إذا كانت المعلومات الأخرى متناسقة بصورة جوهرية مع القوائم المالية أو مع معرفتنا التي حصلنا عليها في سياق عملية التدقيق أو خلافاً لذلك ما إذا كانت تشوبها أي أخطاء جوهرية. فإذا تبين لنا على أساس العمل الذي قمنا به بأن هناك أخطاء جوهرية في تلك المعلومات الأخرى، فإننا مطالبون بالإبلاغ عن ذلك. غير أننا لم نجد شيئاً يجب التنويه إليه في هذا الشأن.

## مسؤوليات الإدارة والمكلفين بالحوكمة عن القوائم المالية

تتحمل الإدارة مسؤولية الإعداد والعرض العادل لهذه القوائم المالية وفقاً للمعايير الدولية لإعداد التقارير المالية ومتطلبات الإفصاح الصادرة عن هيئة سوق المال والأحكام المعمول بها لقانون الشركات التجارية لعام ١٩٧٤ وتعديلاته، وكذلك عن الضوابط الداخلية التي ترى الإدارة أنها ضرورية للسماح بإعداد القوائم المالية بصورة خالية من الأخطاء الجوهرية، سواء كانت ناشئة عن الاحتيال أو الخطأ.

وخلال إعداد البيانات المالية، فإن الإدارة مسؤولة عن تقييم قدرة الشركة على الاستمرارية في أعمالها كمنشأة مستمرة والإفصاح، إن اقتضى الأمر، عن كافة المسائل المتعلقة باستمرارية الشركة واستخدام مبدأ المحاسبة على أساس فرضية استمرارية المشروع، ما لم تكن الإدارة تعتزم تصفية الشركة أو التوقف عن العمليات، أو كان لا يوجد لديها أي بديل واقعي سوى القيام بذلك.

ويتحمل القائمون على الحوكمة مسؤولية الإشراف على عملية إعداد التقارير المالية للشركة.

## مسؤوليات مراجعي الحسابات عن تدقيق القوائم المالية

إن أهدافنا تتمثل في الحصول على تأكيد معقول عما إذا كانت القوائم المالية بمجملها خالية من الأخطاء الجوهرية، سواء أكانت ناشئة عن الاحتيال أو الخطأ، وإصدار تقرير مراجعي الحسابات المتضمن لرأينا حولها. إن التأكيد المعقول يعتبر تأكيداً عالي المستوى، ولكنه لا يعتبر ضماناً على أن عملية المراجعة التي تتم وفقاً لمعايير المحاسبة الدولية كفيلاً دائماً باكتشاف الأخطاء الجوهرية حال وجودها. ويمكن للأخطاء أن تنشأ عن

الغش أو الخطأ، وهي تعتبر جوهرية إذا كان يمكن التوقع بشكل معقول أن تؤثر بشكل فردي أو في مجموعها على القرارات الاقتصادية التي يتم اتخاذها على أساس هذه القوائم المالية.

وكجزء من عملية التدقيق وفقاً لمعايير المحاسبة الدولية، فإننا نمارس التقديرات والأحكام المهنية ونحافظ على مقدار من الشك المهني طوال عملية التدقيق. كما أننا نقوم أيضاً بما يلي:

- تحديد وتقييم مخاطر وجود أخطاء جوهرية في القوائم المالية، سواء كانت ناشئة عن الاحتيال أو عن الخطأ، والقيام بوضع وتطبيق إجراءات التدقيق اللازمة للتعامل مع تلك المخاطر، والحصول على أدلة المراجعة التي تعتبر كافية ومناسبة لتكون أساساً لرأينا. وإن خطر عدم الكشف عن أي أخطاء جوهرية ناتجة عن الغش هو أعلى من تلك الناتجة عن الخطأ، حيث أن الاحتيال قد ينطوي على التواطؤ أو التزوير، أو الحذف المتعمد أو تقديم المعلومات الخاطئة، أو التحايل على إجراءات الرقابة الداخلية.
- الحصول على فهم لإجراءات الرقابة الداخلية ذات الصلة بالمراجعة من أجل وضع إجراءات التدقيق المناسبة حسب الظروف، ولكن ليس لغرض إبداء رأي حول فعالية إجراءات الرقابة الداخلية للشركة.
- تقييم مدى ملاءمة السياسات المحاسبية المتبعة ومعقولية التقديرات المحاسبية والإيضاحات ذات الصلة التي تم إعدادها من قبل الإدارة.

- التوصل إلى رأي حول مدى ملاءمة استخدام الإدارة لمبدأ المحاسبة على أساس فرضية استمرارية المشروع، وتحديد ما إذا كان هناك أي عدم يقين جوهري في ما يتعلق بأي من الأحداث أو الظروف التي يمكن أن تثير شكوكا كبيرة حول قدرة الشركة على الاستمرار في عملياتها استنادا إلى أدلة التدقيق التي تم الحصول عليها. فإذا تبين لنا وجود عدم يقين جوهري، فإننا مطالبون بلفت الانتباه إلى ذلك الأمر في تقرير "مراجعي الحسابات" الصادر عنا ضمن الإفصاحات ذات الصلة الواردة في القوائم المالية، أو تعديل رأينا إذا كان الإفصاح عن هذه المعلومات غير كاف. ونحن نعتد في استنتاجاتنا على أدلة التدقيق التي تم الحصول عليها حتى تاريخ تقرير "مراجعي الحسابات" المعد من قبلنا. ولكن مع ذلك، فقد تؤدي أي أحداث أو ظروف مستقبلية إلى أن تتوقف الشركة عن عملياتها كمنشأة مستمرة.
- تقييم العرض العام للبيانات المالية وهيكلها ومحتواها، بما في ذلك الإفصاحات، وفيما إذا كانت القوائم المالية تتضمن كافة المعاملات والأحداث ذات الصلة بطريقة تحقق العرض العادل لها.

إننا نتواصل مع القائمين على حوكمة الشركة بخصوص مجموعة من المسائل من بينها نطاق وتوقيت المراجعة والنتائج الهامة للمراجعة بما في ذلك أوجه القصور الخطيرة في الرقابة الداخلية التي اكتشفناها أثناء مراجعتنا.

كما أننا نقدم بياناً إلى القائمين على حوكمة الشركة يفيد بأننا التزمنا بالمتطلبات الأخلاقية ذات الصلة فيما يخص الاستقلالية، ونبليهم بجميع العلاقات والمسائل الأخرى التي قد يكون لها أثر على استقلاليتنا، والضمانات ذات الصلة حيثما أمكن.

ومن بين المسائل التي يتم إبلاغها إلى القائمين على حوكمة الشركة، فإننا نحدد هذه المسائل التي كانت ذات أهمية قصوى في مراجعة القوائم المالية للفترة الحالية وبالتالي تعتبر من المسائل الرئيسية للمراجعة. إننا نعرض هذه المسائل في تقرير مراجعي الحسابات الخاص بنا ما لم يحول قانون أو لائحة ما دون الإفصاح العلني عن هذه المسألة، أو عندما نقرر - في حالات نادرة جداً- أنه لا ينبغي الإفصاح عن مسألة ما في تقريرنا لأن العواقب السلبية لهذا الإفصاح قد تزيد عن المنافع للصالح العام من خلال هذا الإفصاح.

#### تقرير عن المتطلبات القانونية والتنظيمية الأخرى

في رأينا، تمتثل القوائم المالية للشركة كما في والسنة المنتهية في ٣١ ديسمبر ٢٠١٦ من جميع الجوانب الجوهرية لما يلي:

- شروط الإفصاح ذات الصلة الصادرة عن الهيئة العامة لسوق المال؛ و
- الأحكام المعمول بها من قانون الشركات التجارية لعام ١٩٧٤ وتعديلاته.

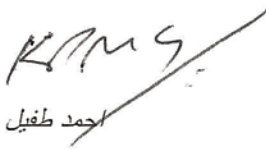

احمد طفيل

٢٠ فبراير ٢٠١٧



## قائمة الربح والخسارة والدخل الشامل الأخر

عن السنة المنتهية في ٣١ ديسمبر

٢٠١٥	٢٠١٦	إيضاحات	
ر.ع	ر.ع		
٧٣,٦٢٠,٧٧٦	٧٧,٥٤٤,٩٨٥	٣	إيرادات
(٣٩,٧٠٤,٩٧١)	(٤٣,٦٠٣,٥٩٧)	٤	تكلفة المبيعات
٣٣,٩١٥,٨٠٥	٣٣,٩٣١,٣٨٨		مجمول الربح
(٥٩٣,٦٦٦)	(٦٥١,٦٨٧)	٥	مصروفات إدارية وعمومية
١,٥٨٣	-		الدخل الأخر
٣٣,٣٢٣,٧٧٢	٣٣,٢٧٩,٧٠١		ربح التشغيل
٩٠,١٨٢	١٣٥,١٢٤	١٢	إيرادات التمويل
(١٧,٩٠٥,٢٨٩)	(١٦,٧٥٠,٠٧٧)	٦	تكاليف التمويل
١٥,٥٠٨,٦٦٥	١٦,٦٦٤,٧٤٨		الربح قبل الضريبة
(١,٨٦٥,١٠٤)	(٢,٠٣٥,٩٢٩)	١٥	ضريبة الدخل
١٣,٦٤٣,٥٦١	١٤,٦٢٨,٨١٩		الربح بعد الضريبة
٢,٠٣٢,٣٣٦	٥,٤٢٠,٧١٠	٩	الدخل الشامل الأخر، صافي ضريبة الدخل: بنود تم أو سيتم إعادة تصنيفها إلى قائمة الربح أو الخسارة الجزء الفعال من التغيير في القيمة العادلة لتحوط التدفق النقدي
١٥,٦٧٥,٨٩٧	٢٠,٠٤٩,٥٢٩		مجموع الدخل الشامل للفترة
٠,١٤	٠,١٥	٢١	عائد السهم الواحد: العائد الأساسي للسهم الواحد (معاد بيانها ٢٠١٥)

الإيضاحات الواردة على الصفحات ٥٧ إلى ٨٠ تشكل جزءاً من هذه القوائم المالية. تقرير مراجعي الحسابات المستقلين وارد على الصفحات ٤٩ إلى ٥٢.

## قائمة المركز المالي

كما في ٣١ ديسمبر

٢٠١٥	٢٠١٦	إيضاحات	
ر.ع	ر.ع		
			<b>الأصول</b>
			<b>أصول غير متداولة</b>
٣١٨,٥٧٨,٨٨١	٣٠٨,٢٨٤,٤٧٧	٧	الممتلكات والألات والمعدات
٣,٥٢٦	٢,١٩٩	٨	أصول غير ملموسة
<u>٣١٨,٥٨٢,٤٠٧</u>	<u>٣٠٨,٢٨٦,٦٧٦</u>		<b>مجموع الأصول غير المتداولة</b>
			<b>أصول متداولة</b>
٧,٥٣٢,٥٤١	٩,٤٤٣,٧٠٩	١٠	الذمم المدينة التجارية و الذمم المدينة الأخرى
٤,٥٥٧,٦١٢	٤,٢٥٦,١٤٤	١١	مخزون
٢٨,٤١٨,٧٤٥	٢٧,٢٥٦,٨٢٠	١٢	نقد وأرصدة لدى البنوك
<u>٤٠,٥٠٨,٨٩٨</u>	<u>٤٠,٩٥٦,٦٧٣</u>		<b>مجموع الأصول المتداولة</b>
<u>٣٥٩,٠٩١,٣٠٥</u>	<u>٣٤٩,٢٤٣,٣٤٩</u>		<b>مجموع الأصول</b>
			حقوق الملكية والالتزامات
٩٥,٤٥٧,١٩٥	٩٥,٤٥٧,١٩٥	(أ) ١٣	رأس المال
٣,٤٩٨,٢٠٣	٣,٤٩١,٠٤٧		أرباح محتجزة
<u>٣,٨٤٩,٥٦٥</u>	<u>٥,٣١٢,٤٤٧</u>	(ب) ١٣	احتياطي قانوني
١٠٢,٨٠٤,٩٦٣	١٠٤,٢٦٠,٦٨٩		<b>أموال المساهمين</b>
(٢١,٦٤٣,٩٤٧)	(١٦,٢٢٣,٢٣٧)	(ج) ١٣ و ٩	احتياطي تحوط
<u>٨١,١٦١,٠١٦</u>	<u>٨٨,٠٣٧,٤٥٢</u>		<b>مجموع حقوق الملكية</b>
			التزامات غير متداولة
٢٢٢,٤٢٩,٨٧٩	٢٠٨,٩٥٧,٥٨٨	١٧	القرض الأجل
٥٠,١١٥	٥٣٤,٦٠٣	١٨	التزامات تفكيك أصول
٦,٩٥١,١٩٩	٩,٧٢٦,٣١٦	١٥	التزام ضريبي مؤجل
<u>٢٤,٥٩٥,٣٩٤</u>	<u>١٨,٤٣٥,٤٩٧</u>	٩	أدوات مشتقة
<u>٢٥٤,٤٧٦,٥٨٧</u>	<u>٢٣٧,٦٥٤,٠٠٤</u>		<b>مجموع الالتزامات غير المتداولة</b>
			التزامات متداولة
١٤,١١٦,٠٠٥	١٤,٤٨٣,٠٢١	١٧	الجزء المتداول من القرض الأجل
٩,٣٣٧,٦٩٧	٩,٠٦٨,٨٧٢	١٤	الذمم التجارية الدائنة والذمم الأخرى
<u>٢٣,٤٥٣,٧٠٢</u>	<u>٢٣,٥٥١,٨٩٣</u>		مجموع الالتزامات المتداولة
<u>٢٧٧,٩٣,٢٨٩</u>	<u>٢٦١,٢٠٥,٨٩٧</u>		<b>مجموع الالتزامات</b>
<u>٣٥٩,٠٩١,٣٠٥</u>	<u>٣٤٩,٢٤٣,٣٤٩</u>		<b>مجموع حقوق الملكية و الالتزامات</b>
<u>٠,١١</u>	<u>٠,١١</u>	٢٢	صافي الأصول للسهم الواحد (٢٠١٥ معاد بيانها)

اعتمد مجلس الإدارة هذه القوائم المالية وصرح بإصدارها بتاريخ ٢٠ فبراير ٢٠١٧ ووقعها بالنيابة عنهم كل من:

عضو مجلس إدارة

المدير المالي

عضو مجلس إدارة

الإيضاحات الواردة على الصفحات ٥٧ إلى ٨٠ تشكل جزءاً من هذه القوائم المالية. تقرير مراجعي الحسابات المستقلين وارد على الصفحات ٤٩ إلى ٥٢.

## قائمة التدفق النقدي

للسنة المنتهية في ٣١ ديسمبر

٢٠١٥	٢٠١٦	إيضاحات
ع-ج	ع-ج	
١٥,٥٠٨,٦٦٥	١٦,٦٦٤,٧٤٨	<b>تدفقات نقدية من أنشطة التشغيل:</b>
		الربح قبل الضريبة
		تسويات عن:
١٠,٨٢٩,٠٠٧	١٠,٨١٩,٧٧٢	استهلاك وإطفاء
١,٦٩,٦٩١	١,٠٠,٧٣٠	إطفاء تكلفة تمويل مؤجلة
١٦,٧٨١,٥٥٨	١٥,٦٨٥,٥٦٧	تكاليف التمويل
(٩٠,١٨٢)	(١٣٥,١٢٤)	إيرادات التمويل
٣٢,٣٧٦	٣٤,٤٨٨	مخصص التزام تفكيك أصول
٤٤,١٣١,١١٥	٤٤,٠٨٠,١٨١	
		تغييرات رأس المال العامل:
(٩٣٧,٥٤١)	٣٠١,٤٦٨	المخزون
(٥٥٦,٥٦٢)	(١,٨٨٧,٩٣٢)	ذمم مدينة تجارية و ذمم مدينة أخرى
١,١١٣,٩٢٢	(٥٥,٥٠١)	ذمم دائنة تجارية و ذمم دائنة أخرى
٤٣,٧٥٠,٩٣٤	٤٢,٤٣٨,٢١٦	
(١٧,٣١٢,٢٠٢)	(١٥,٨٦٥,٣٨٠)	تكاليف تمويل مدفوعة
٢٦,٤٣٨,٧٣٢	٢٦,٥٧٢,٨٣٦	صافي التدفق النقدي الناتج من أنشطة التشغيل
		<b>تدفقات نقدية من أنشطة الاستثمار:</b>
(٧٠٣,٥٠٦)	(٥٥٩,٨٨٤)	شراء ممتلكات وآلات ومعدات
-	٥,٥٠٠	استبعاد ممتلكات وآلات ومعدات
(٢,٤٨٩)	(٣,١٦٨)	شراء أصول غير ملموسة
(٣٧,٢٨٢,٠٤٥)	(٤٥,٧٧٠,٢١٢)	استثمار في ودائع نقدية لأجل ثابت (تستحق من ٣ إلى ٦ أشهر)
٣٤,٨٦٥,٥٦٦	٤٥,٩٣٧,٠٣٨	استحقاق ودائع نقدية لأجل ثابت
١٠,٧٣٨	١١١,٨٨٨	إيرادات التمويل
(٣,٠٢١,٧٣٦)	(٢٧٨,٨٣٨)	صافي النقد المستخدم في أنشطة الاستثمار
		<b>تدفق نقدي من أنشطة التمويل:</b>
(١٣,٢١٢,٥٧٩)	(١٤,١١٦,٠٠٥)	سداد قرض لأجل
(١٢,٧٩١,٢٦٤)	(١٣,١٧٣,٩٩٣)	أرباح أسهم مدفوعة
(٢٦,٠٠٣,٨٤٣)	(٢٧,٢٨٩,٠٩٨)	صافي النقد المستخدم في أنشطة التمويل
		<b>صافي التغيير في النقد وما في حكم النقد</b>
(٢,٥٨٦,٨٤٧)	(٩٩٥,١٠٠)	
٩,٥٧١,٧٠١	٦,٩٨٤,٨٥٤	<b>نقد وما في حكم النقد في ١ يناير</b>
٦,٩٨٤,٨٥٤	٥,٩٨٩,٧٥٤	<b>نقد وما في حكم النقد في ٣١ ديسمبر</b>



## قائمة التغيرات في حقوق الملكية

للسنة المنتهية في ٣١ ديسمبر

رأس المال	أرباح محتجزة	احتياطي قانوني	احتياطي تحوط	المجموع
ر.ع	ر.ع	ر.ع	ر.ع	ر.ع
٩٥,٤٥٧,١٩٥	٣,٤٩٨,٢٠٣	٣,٨٤٩,٥٦٥	(٢١,٦٤٣,٩٤٧)	٨١,١٦١,٠١٦
-	١٤,٦٢٨,٨١٩	-	-	١٤,٦٢٨,٨١٩
-	-	-	٥,٤٢٠,٧١٠	٥,٤٢٠,٧١٠
-	١٤,٦٢٨,٨١٩	-	٥,٤٢٠,٧١٠	٢٠,٠٤٩,٥٢٩
-	(٣,٣٤١,٠٠٢)	-	(٣,٣٤١,٠٠٢)	(٣,٣٤١,٠٠٢)
-	(٩,٨٣٢,٠٩١)	-	(٩,٨٣٢,٠٩١)	(٩,٨٣٢,٠٩١)
-	(١,٤٦٢,٨٨٢)	١,٤٦٢,٨٨٢	-	-
-	(١٤,٦٣٥,٩٧٥)	١,٤٦٢,٨٨٢	-	(١٣,١٧٣,٠٩٣)
٩٥,٤٥٧,١٩٥	٣,٤٩١,٠٤٧	٥,٣١٢,٤٤٧	(١٦,٢٢٣,٢٣٧)	٨٨,٠٣٧,٤٥٢
٩٥,٤٥٧,١٩٥	٤,١٠,٢٦٢	٢,٤٨٥,٢٠٩	(٢٣,٦٧٦,٢٨٣)	٧٨,٢٧٦,٣٨٣
-	١٣,٦٤٣,٥٦١	-	-	١٣,٦٤٣,٥٦١
-	-	-	٢,٣٢,٣٣٦	٢,٣٢,٣٣٦
-	١٣,٦٤٣,٥٦١	-	٢,٣٢,٣٣٦	١٥,٦٧٥,٨٩٧
-	(٤,٠٠٩,٢٠٢)	-	-	(٤,٠٠٩,٢٠٢)
-	(٨,٧٨٢,٠٦٢)	-	-	(٨,٧٨٢,٠٦٢)
-	(١,٣٦٤,٣٥٦)	١,٣٦٤,٣٥٦	-	-
-	(١٤,١٥٥,٦٢٠)	١,٣٦٤,٣٥٦	-	(١٢,٧٩١,٢٦٤)
٩٥,٤٥٧,١٩٥	٣,٤٩٨,٢٠٣	٣,٨٤٩,٥٦٥	(٢١,٦٤٣,٩٤٧)	٨١,١٦١,٠١٦

في ١ يناير ٢٠١٦

مجموع الدخل الشامل للفترة

الربح للسنة

التغيرات في القيمة العادلة لتحوط التدفق

النقدي صافي ضريبة الدخل

مجموع الدخل الشامل للسنة

المعاملات مع مالكي الشركة المدرجة

مباشرة في حقوق الملكية

توزيعات أرباح نهائية ٢٠١٥

توزيعات أرباح مرحلية ٢٠١٦

تحويل إلى احتياطي قانوني

المعاملات مع مالكي الشركة المدرجة

مباشرة في حقوق الملكية

في ٣١ ديسمبر ٢٠١٦

في ١ يناير ٢٠١٥

مجموع الدخل الشامل

الربح

التغيرات في القيمة العادلة لتحوط التدفق

النقدي صافي ضريبة الدخل

مجموع الدخل الشامل للسنة

المعاملات مع مالكي الشركة المدرجة

مباشرة في حقوق الملكية

توزيعات أرباح نهائية ٢٠١٤

توزيعات أرباح مرحلية ٢٠١٥

تحويل إلى احتياطي قانوني

المعاملات مع مالكي الشركة المدرجة

مباشرة في حقوق الملكية

في ٣١ ديسمبر ٢٠١٥

الإيضاحات الواردة على الصفحات ٥٧ إلى ٨٠ تشكل جزءًا من هذه القوائم المالية. تقرير مراجعي الحسابات المستقلين وارد على الصفحات ٤٩ إلى ٥٢.

## إيضاحات (تشكل جزءاً من هذه القوائم المالية)

### ١ الشكل القانوني والأنشطة الرئيسية

شركة سيمبكورب صلالة للطاقة والمياه ش.م.ع.م ( "الشركة" ) كانت مسجلة كشركة مساهمة عُمانية مقفلة بتاريخ ٢٩ سبتمبر ٢٠٠٩ بسلطنة عُمان.

وقد دخلت الشركة في اتفاقية المساهمين ("اتفاقية المساهمين") بتاريخ ١٧ نوفمبر ٢٠٠٩ بين شركة عُمان سيمبكورب الأول للاستثمار القابضة المحدودة وهي تمتلك نسبة ٤٠% من الاسهم و شركة عُمان سيمبكورب أي بي او القابضة المحدودة وتمتلك نسبة ٢٠% من الاسهم و شركة إنماء للطاقة والمياه ش م م والتي تمتلك نسبة ٤٠% من الاسهم. وتعتبر شركة سيمبكورب للصناعات المحدودة هي الشركة الأم النهائية لشركة عُمان سيمبكورب الأول للاستثمار القابضة المحدودة.

أسندت حكومة سلطنة عُمان ("الحكومة") إلى الشركة مناقصة لبناء وتملك وتشغيل محطة تحلية مياه البحر وتوليد الكهرباء والتسهيلات المتعلقة بها في منطقة صلالة ("المحطة").

وفي ٨ أكتوبر ٢٠١٣ تم إدراج الشركة بسوق مسقط للأوراق المالية و أصبحت شركة مساهمة عامة مدرجة (ش.م.ع.م.).

#### الاتفاقيات الهامة:

إبرمت الشركة الاتفاقيات التالية الهامة :

- (١) اتفاقية شراء الطاقة والمياه المبرمة بتاريخ ٢٣ نوفمبر ٢٠٠٩ فيما بين الشركة العُمانية لشراء الطاقة والمياه ش م ع م ، لفترة ١٥ سنة تبدأ اعتباراً من تاريخ بدء التشغيل التجاري ("فترة التشغيل") لكي تقوم الشركة العُمانية لشراء الطاقة والمياه بشراء إنتاج الشركة من الطاقة والمياه؛
- (٢) اتفاقية بيع الغاز الطبيعي المبرمة بتاريخ ٢٣ نوفمبر ٢٠٠٩ مع وزارة النفط والغاز التي تمثل حكومة سلطنة عُمان لتوريد الغاز الطبيعي؛
- (٣) اتفاقية حق الاستخدام التي أبرمتها الشركة مع وزارة الإسكان بتاريخ ٢٣ نوفمبر ٢٠٠٩ لمنح الشركة الحق في استخدام موقع المشروع؛
- (٤) اتفاقية الخدمة طويلة الأجل والمبرمة مع شركة جنرال اليكتريك الدولية ش م م لغرض تقديم خدمات صيانة عن التوربينات ومولدات الغاز؛
- (٥) اتفاقية تسليم المفتاح الهندسية للتوريد والتشييد وهي الاتفاقية التي أبرمتها الشركة بتاريخ ٢٠ اغسطس ٢٠٠٩ مع شركة سيبيكو ٣ كوربوريشن لإنشاءات الطاقة الكهربائية وذلك لتشبيد المحطة؛
- (٦) اتفاقية الضمان الحكومي والتي أبرمتها الشركة بتاريخ ٢٣ نوفمبر ٢٠٠٩ مع الحكومة ممثلة في وزارة المالية حيث أبدت وزارة المالية استعدادها لضمان وفاء الشركة العُمانية لتوفير الطاقة والمياه بالتزامها المالي الى مقرضي الشركة الأساسيين طبقاً لاتفاقية شراء الطاقة والمياه .
- (٧) اتفاقية التشغيل والصيانة والتي أبرمتها الشركة مع شركة سيمبكورب صلالة للتشغيل والصيانة ش م م بتاريخ ٨ فبراير ٢٠١٠ لمدة ١٥ سنة من التاريخ المحدد بالجدول لبدء التشغيل التجاري.

### ٢ أساس الإعداد والسياسات المحاسبية الهامة

#### أساس الإعداد

#### (أ) فقرة الالتزام

تم إعداد هذه القوائم المالية وفقاً للمعايير الدولية لإعداد التقارير المالية الصادرة عن مجلس معايير المحاسبة الدولية والمتطلبات المعمول بها والمتطلبات المعمول بها لقانون الشركات التجارية العماني لعام ١٩٧٤ (وتعديلاته) ومتطلبات الإفصاح الصادرة عن هيئة سوق المال بسلطنة عُمان.

## ٢ أساس الإعداد والسياسات المحاسبية الهامة (تابع)

### (ب) أساس القياس

تم إعداد هذه القوائم المالية بموجب التكلفة التاريخية فيما عدا ما تم ذكره بالسياسات المحاسبية أدناه.

### (ج) استخدام التقديرات والأحكام

يتطلب إعداد القوائم المالية وفقاً لمعايير التقارير المالية الدولية من الإدارة ان تقوم بوضع أحكام وتقديرات وافتراسات تؤثر على تطبيق السياسات المحاسبية ومبالغ الأصول والالتزامات والدخل والمصروفات الصادر عنها التقرير. قد تختلف النتائج الفعلية عن هذه التقديرات. تجري الإدارة مراجعة دورية وبصفة مستمرة على هذه التقديرات والافتراضات. تدرج التغييرات على التقديرات المحاسبية في الفترة التي تمت فيها مراجعة التقديرات وأي فترات مستقبلية متأثرة.

تضمن المعلومات المتعلقة بالأحكام الهامة أو تقدير الأمور التي تنطوي على عدم التأكد في تطبيق السياسات المحاسبية والتي لها تأثير بالغ على المبالغ المدرجة بالقوائم المالية في انخفاض قيمة الممتلكات والألات والمعدات، التقييم المالي للأدوات المالية المشتقة والانخفاض في قيم الذمم التجارية المدينة و التزام تفكيك الأصول وانخفاض قيمة الذمم التجارية المدينة.

### السياسات المحاسبية الهامة:

طبقت الشركة السياسات المحاسبية التالية بصفة منتظمة وهي متوافقة مع تلك المستخدمة في السنة السابقة.

### (ا) العملة الأجنبية

#### (أ) عملة التشغيل والعرض

تم اعداد القوائم المالية بالريال العُماني ("ر.ع.") وهو عملة التشغيل بالشركة.

#### (ب) معاملات العملة الاجنبية

يتم تحويل المعاملات بالعملة الاجنبية الى عملات التشغيل ذات الصلة وفقاً لمعدلات الصرف السائدة في تواريخ المعاملات. والأصول والالتزامات المالية بالعملة الاجنبية بتاريخ التقرير يتم تحويلها الى عملة التشغيل وفقاً لمعدل الصرف السائد بذلك التاريخ. تمثل مكاسب وخسائر العملة الاجنبية على البنود المالية الفرق بين التكلفة المطفأة بعملة التشغيل في بداية الفترة، معدلة للفوائد الفعلية ومدفوعات الفترة والتكلفة المطفأة بالعملة الاجنبية بعد تحويلها بمعدلات الصرف السائدة في نهاية فترة التقرير. الاصول والالتزامات غير المالية بالعملة الاجنبية والتي تقاس بالتكلفة التاريخية يتم تحويلها الى عملة التشغيل بمعدلات الصرف السائدة بتاريخ المعاملات. والاصول والالتزامات غير المالية والتي تقاس بالقيمة العادلة بالعملة الاجنبية يتم تحويلها الى عملة التشغيل بمعدلات الصرف السائدة بتاريخ تحديد قيمها العادلة. فروق العملة الاجنبية الناتجة عن تحويل البنود المالية يتم ادراجها بقائمة الدخل، ما عدا الفروق التي تنشأ عن تحويل ادوات الملكية المتاحة للبيع وتغطية ادوات التدفق النقدي المؤهلة او بنود اخرى غير مالية مدرجة بالقائمة الاخرى للدخل الشامل. البنود غير المالية التي تقاس بالتكلفة التاريخية بالعملة الاجنبية يتم تحويلها وفقاً لمعدلات الصرف السائدة في تواريخ المعاملات.

#### (أ) الأدوات المالية

#### (ا) الادوات المالية غير المشتقة

تشتمل الادوات المالية غير المشتقة على الذمم التجارية المدينة والذمم المدينة الاخرى، والمبالغ المستحقة للأطراف ذات العلاقة، والنقد وما في حكم النقد والقروض والسلفيات والذمم التجارية الدائنة والذمم الدائنة الاخرى. ويشتمل النقد وما في حكم النقد على ارصدة النقد والودائع تحت الطلب والودائع الثابتة والودائع التي تستحق في مدة لا تزيد عن ثلاثة أشهر.

تدرج الادوات المالية غير المشتقة مبدئياً بالقيمة العادلة، بالإضافة الى الادوات بغير القيمة العادلة من خلال الربح او الخسارة، واي تكاليف معاملة ذات صلة.



## إيضاحات (تشكل جزءاً من هذه القوائم المالية)

### ٢ أساس الإعداد والسياسات المحاسبية الهامة (تابع)

#### (٢) الأدوات المالية المشتقة بالإضافة الى محاسبة التغطية

تحتفظ الشركات بالأدوات المالية المشتقة لتغطية تعرضها لمخاطر العملات الاجنبية ومعدلات الفائدة. عند التحديد المبدئي للتغطية، تقوم الشركة بالتوثيق الرسمي للعلاقة بين ادوات التغطية والبنود التي يتم تغطيتها، متضمنة استراتيجيات واهداف ادارة المخاطر عند تناول معاملة التغطية، بالإضافة الى الاساليب المستخدمة لتقييم فاعلية علاقة التغطية.

تجري الشركة في بداية علاقة التغطية وكذلك بصفة مستمرة تقييما لمدى قوة الفاعلية المتوقعة لأداة التغطية في موازنة التغيرات في القيمة العادلة أو التدفقات النقدية للبنود المغطاة منها خلال فترة التي يتم التغطية، وما إذا كانت النتائج الفعلية لكل التغطية هي ضمن نطاق يتراوح بين ٨٠٪ إلى ١٢٥٪. وفيما يتعلق بتغطية معاملة التنبؤ بالتدفق النقدي، فينبغي ان يكون توقع حدوث المعاملة عاليا بما يكفي ويمثل عرضة للتأرجح في كميات التدفقات النقدية التي قد تؤثر على مجموع الدخل الشامل للفترة. يتم ادراج المشتقات مبدئيا بالقيمة العادلة، وتدرج تكاليف المعاملات ذات الصلة بالربح او الخسارة عند تكبدها. وبعد الادراج المبدئي، يتم قياس المشتقات بالقيمة العادلة، والتغيرات بها كما يلي أدناه.

#### (٣) تغطيات التدفق النقدي

عند تعيين المشتق كأداة لتغطية التقلبات في التدفقات النقدية والتي تعزى إلى مخاطر محددة مرتبطة بالأصول او الالتزامات أو التوقعات بالمعاملات المحتمل حدوثها الى حد كبير، يتم ادراج الجزء الفعال من التغيرات في القيمة العادلة للمشتقات في القائمة الاخرى للدخل الشامل يتم عرضها في احتياطي التغطية بحقوق الملكية. الجزء غير الفعال لأي من التغيرات في القيمة العادلة للمشتقات يتم إثباته فورا في الربح أو الخسارة. إذا لم تعد أداة التغطية مستوفية لمعايير محاسبة التغطية، تنتهي أو تم بيعها إنهاؤها أو ممارستها، أو عند الغاء تعيينها، يتم إيقاف محاسبة التغطية مستقبلا.

تبقى المكاسب أو الخسائر المتراكمة المدرجة سابقا في القائمة الاخرى للدخل الشامل والتي تم عرضها في احتياطي التغطية بحقوق الملكية الى ان تؤثر معاملة التنبؤ على الربح أو الخسارة.

عند انتهاء مدة أداة التغطية أو بيعها، إلغائها أو تنفيذها، أو عندما يلغي الكيان تعيين علاقة التغطية ولكن لا يزال من المتوقع ان تحدث معاملة التنبؤ التي تمت تغطيتها عندئذ، يتم إيقاف محاسبة التغطية في المستقبل. تبقى المكاسب أو الخسائر المتراكمة في تلك الحالة بحقوق المساهمين و بالتالي يتم ادراجها طبقا للسياسة أعلاه عند حدوث المعاملة. إذا لم يعد من الممكن حدوث المعاملة التي تمت تغطيتها، يتم الاعتراف بالمكاسب والخسائر غير المحققة والمتراكمة والمعترف في حقوق الملكية فورا في الربح أو الخسارة.

#### (٤) المشتقات المضمنة ممكنة الفصل

التغيرات في القيمة العادلة للمشتقات المضمنة القابلة للفصل يتم إدراجها مباشرة في الربح والخسارة.

#### (ج) الممتلكات والألات والمعدات

##### (ا) الاعتراف والقياس

يتم قياس بنود الممتلكات والألات و المعدات بالتكلفة ناقصا الاستهلاك المتراكم وخسائر انخفاض القيمة المتراكمة. تتضمن التكلفة المصروفات المنسوبة مباشرة إلى حيازة للأصل. و تتضمن تكلفة الأصول المشيدة ذاتيا تكلفة المواد والعمالة المباشرة، وأي تكاليف أخرى ذات صلة و التي تعزى مباشرة إلى وضع الاصول في حالة الجاهزية لإنجاز العمل المستهدف منها، وتكاليف تفكيك وإزالة البنود واستعادة الموقع الذي تتواجد فيه، و تكاليف الاقتراض التي يتم رسملتها. قد تشمل التكلفة أيضا التحويلات من الإيرادات الشاملة الأخرى، لأي ربح أو خسارة على تحوطات التدفق النقدي المؤهلة لمشتريات الممتلكات والألات والمعدات بالعملات الأجنبية.

## ٢ أساس الإعداد والسياسات المحاسبية الهامة (تابع)

### ج) الممتلكات والألات والمعدات (تابع)

عندما تكون لأجزاء من بند الممتلكات والألات والمعدات أعمار إنتاجية مختلفة تتم المحاسبة عنها كبنود منفصلة (المكونات الرئيسية) من الممتلكات والألات والمعدات.

يتم تحديد الأرباح والخسائر الناتجة عن استبعاد بند من بنود الممتلكات والألات والمعدات عن طريق مقارنة عائدات الاستبعاد مع القيمة الدفترية للممتلكات والألات والمعدات، ويتم الاعتراف بها بالصافي ضمن الإيرادات الأخرى في الربح أو الخسارة. عندما يتم بيع الأصول المعاد تقييمها، تدرج المبالغ في احتياطي إعادة التقييم يتم تحويلها إلى الأرباح المحتجزة.

### ز) المصروفات اللاحقة

تتم رسملة المصروفات اللاحقة فقط عندما تزيد من المنافع الاقتصادية المستقبلية المتضمنة في الأصول المحددة التي تتعلق بها.

تضاف النفقات اللاحقة المتعلقة بالممتلكات والألات والمعدات والتي تم الاعتراف بها بالفعل إلى القيمة الدفترية للأصل عندما يكون من المحتمل أن تتجاوز منافعها الاقتصادية المستقبلية، التي ستدفق إلى الشركة بالزيادة عن معيار الاداء المقرر للأصول الحالية. ويتم الاعتراف بكافة النفقات اللاحقة الأخرى كمصروف في الفترة التي يتم تكبدها فيها.

### ح) استهلاك

يتم احتساب الاستهلاك باستخدام طريقة القسط الثابت لتوزيع التكلفة مخصوماً منها القيمة المتبقية وذلك لشطب بنود الممتلكات والألات والمعدات على مدى العمر الإنتاجي المقدر لها. يخصم الاستهلاك عن كل جزء من بنود الممتلكات والألات والمعدات طوال الأعمار الإنتاجية المقدره له من الجزء الاغلب من التكلفة الإجمالية للبند بشكل منفصل. الأعمار الانتاجية المقدره بالسنوات هي كما يلي:

الأراضي والمباني	٣٠-٣٥ سنة
المحطة والألات	٢٠-٣٥ سنة
الأدوات والمعدات	١٢ إلى سنوات
الطرق وخطوط الأنابيب	١٠ إلى ٣٥ سنة
أجهزة الحاسوب	٣ سنوات
الأثاث والتركيبات	٣ إلى ١٠ سنوات
السيارات	١٠ سنوات

تخضع بعض بنود الممتلكات والألات والمعدات للإصلاح على فترات منتظمة. تتحدد المكونات المتأصلة لأعمال الإصلاح الأولية بناءً على التكاليف المقدرة للإصلاح القادم، ويتم استهلاكها بشكل منفصل لتعكس تقدير الفترات بين الإصلاحين. يتم رسملة تكاليف هذه الإصلاحات التي يتم تكبدها في وقت لاحق كإضافات و ترحل المبالغ الدفترية للمكونات التي تم استبدالها إلى قائمة الأرباح أو الخسائر و يتم شطبها.

### د) الأعمال الرأسمالية قيد التنفيذ

يتم قياس الأعمال الرأسمالية قيد التنفيذ بسعر التكلفة ولا تُستهلك حتى يتم تحويلها إلى واحدة من الفئات المذكورة أعلاه، وهو ما يحدث عندما يكون الأصل جاهزاً للاستخدام المقصود.

### هـ) استعادة الموقع

يتم إثبات الالتزام بترميم الموقع مستقبلاً على اعتبار أن الأنشطة التي تؤدي إلى التزام ترميم الموقع في المستقبل التي سوف تتم. يتم قياس الالتزام في القيمة الحالية للتدفقات النقدية المستقبلية المقدرة التي سيتم تكبدها على أساس التكنولوجيا الحالية. ويشمل الالتزام جميع التكاليف المرتبطة بترميم الموقع، بما في ذلك إغلاق المحطة وتكاليف الرصد.

## إيضاحات (تشكل جزءاً من هذه القوائم المالية)

### ٢ أساس الإعداد والسياسات المحاسبية الهامة (تابع)

#### (د) انخفاض قيمة الاصول

##### (١) الأصول المالية

يعتبر الأصل المالي قد انخفضت قيمته إذا كان هناك دليل موضوعي يشير إلى أن واحدة أو أكثر من الأحداث كان لها تأثير سلبي على التدفقات النقدية المستقبلية المتوقعة من ذلك الأصل. خسارة الانخفاض في قيمة الاصل المالي بالتكلفة المطفأة تقاس بالفرق بين قيمته الدفترية والقيمة الحالية للتدفقات النقدية المستقبلية المقدره مخصومة بمعدل الفائدة الفعلي الأصلي.

يتم اختبار الانخفاض في قيمة الاصول المالية الهامة بشكل منفرد على أساس فردي. ويتم تقييم الاصول المالية المتبقية من خلال تجميع الأصول التي تشترك نفس خصائص مخاطر الائتمان. يتم الاعتراف بكل خسائر الانخفاض في القيمة بحساب الربح أو الخسارة.

يتم عكس خسارة الانخفاض في القيمة إذا كان من الممكن أن يكون الانعكاس يتصل بشكل موضوعي بحدث وقع بعد الاعتراف بخسارة الانخفاض في القيمة. بالنسبة للأصول المالية التي تقاس بالتكلفة المطفأة، يتم الاعتراف بالانعكاس في الربح أو الخسارة.

يتم احتساب القيمة القابلة للاسترداد للذمم المدينة للشركة على أنها القيمة الحالية للتدفقات النقدية المستقبلية المتوقعة مخصومة باستخدام معدل الفائدة الفعلي الأصلي الكاملة في الأصول. لا يتم خصم الذمم المدينة قصيرة الأجل. تحتفظ الشركة بشكل جماعي بمخصصات الخسائر المتكبدة ولكن لم يتم التعرف عليها على وجه التحديد ضمن محفظة الذمم المدينة. المبلغ القابل للاسترداد من الأصول الأخرى هو صافي سعر بيعها أو قيمتها في الاستخدام أيهما أكبر. عند تقدير القيمة في الاستخدام، يتم خصم التدفقات النقدية المستقبلية المقدره إلى قيمتها الحالية باستخدام معدل خصم ما قبل الضريبة الذي يعكس تقييمات السوق الحالية للقيمة الزمنية للنقود والمخاطر المتعلقة بالأصل

يتم عكس خسارة الانخفاض في القيمة لأي أوراق مالية محتفظ بها حتى الاستحقاق أو الذمم المدينة المحتفظ بها بالتكلفة المطفأة، إذا كانت تلك الزيادة اللاحقة في المبلغ القابل للاسترداد ذات صلة بشكل موضوعي بحدث وقع بعد الاعتراف بخسارة الانخفاض في القيمة.

##### (٢) الأصول غير المالية

تتم مراجعة القيمة الدفترية للأصول غير المالية للشركة، بخلاف المخزون و أصول الضرائب المؤجلة في تاريخ كل تقرير لتحديد ما إذا كان هناك أي مؤشر يدل على انخفاض القيمة، إذا وجد مثل هذا الدليل، يتم تقدير القيمة القابلة للاسترداد لهذه الاصول. عندما تزيد القيمة الدفترية للأصل أو وحدته المنتجة للنقد عن المبلغ القابل للاسترداد يتم إثبات خسارة الانخفاض في القيمة. وحدة توليد النقد هي أصغر مجموعة للأصول المحددة المنتجة للتدفقات النقدية وهي مستقلة إلى حد كبير عن غيرها من الأصول. يتم الاعتراف بخسائر انخفاض القيمة في قائمة الربح أو الخسارة ما لم يؤدي ذلك إلى عكس إعادة تقييم سابق تم ادراجه بحقوق الملكية، ففي هذه الحالة يتوجب تحميله إلى حقوق الملكية. خسائر انخفاض القيمة المعترف بها والتي تتعلق بالوحدات المنتجة للنقد تخصص أولاً لتخفيض القيمة الدفترية لأي شهرة موزعة على وحدات انتاج النقد ومن ثم، لتخفيض القيم الدفترية للأصول الأخرى في وحدات توليد النقد على أساس تناسبي.

المبلغ القابل للاسترداد للأصل أو وحدته المنتجة النقد هو قيمته عند الاستخدام والقيمة العادلة ناقصا تكاليف البيع، أيهما أكبر. عند تقدير القيمة عند الاستخدام يتم خصم التدفقات النقدية المستقبلية المقدره إلى القيمة الحالية باستخدام معدل خصم ما قبل الضريبة الذي يعكس تقييمات السوق الحالية للقيمة الزمنية للأصل و المخاطر المحددة للأصل أو وحدته المنتجة للنقد.



## ٢ أساس الإعداد والسياسات المحاسبية الهامة (تابع)

### (د) انخفاض قيمة الأصول (تابع)

#### (٢) الأصول غير المالية (تابع)

وتقوم الإدارة بتحديد ما إذا كانت هناك أي مؤشرات على انخفاض في القيمة الدفترية للممتلكات والألات والمعدات على أساس سنوي بسبب الفرق بين مدة التدفقات النقدية التعاقدية وبين الاستهلاك المحاسبي للأصول. وهذا يتطلب تقدير قيمة الاستعمال للوحدات المولدة للنقد، مما يتطلب من الشركة تقدير التدفقات النقدية المتوقعة للفترة الواقعة ما بعد مدة الاتفاقية الأولية لشراء الطاقة والمياه، إلى جانب اختيار سعر الخصم المناسب لحساب القيمة الحالية لهذه التدفقات النقدية.

فيما يتعلق بالموجودات الأخرى، يتم تقييم خسائر انخفاض القيمة المعترف بها في فترات سابقة في تاريخ كل تقرير عن أي مؤشرات تدل على أن تلك الخسارة قد انخفضت أو لم تعد موجودة.

يتم عكس خسائر الانخفاض في القيمة إذا حدث تغيير في التقديرات المستخدمة لتحديد المبلغ القابل للاسترداد. يتم عكس خسارة الانخفاض في القيمة فقط إلى الحد الذي لا تتجاوز القيمة الدفترية للقيمة الدفترية للأصول التي كان من الممكن تحديدها، بالصافي بعد خصم الاستهلاك أو الإطفاء، إذا لم تكن هناك خسارة انخفاض في القيمة التي سبق ان تم الاعتراف بها.

#### (هـ) الالتزامات المالية

تدرج الذمم التجارية الدائنة والذمم الدائنة الأخرى مبدئياً بالقيمة العادلة وتقاس فيما بعد بالتكلفة المطفأة باستخدام طريقة الفائدة الفعلية.

يتم إثبات الالتزامات التي تحمل فوائد في البداية بقيمتها العادلة مخصوماً منها تكاليف المعاملات ذات الصلة. لاحقاً للإثبات المبدئي، يتم إدراج الالتزامات التي تحمل فوائد بالتكلفة المطفأة مع إدراج أي فروق بين التكلفة وقيمة الاسترداد المعترف بها في قائمة الربح أو الخسارة خلال الفترة للقروض على أساس الفائدة الفعلية.

#### (و) المخصصات

يتم إدراج المخصص في قائمة المركز المالي عندما يكون لدى الشركة التزام قانوني أو استدلالي نتيجة لحدث سابق، وأنه من المرجح أن تكون هناك حاجة إلى تدفق منافع اقتصادية لتسوية الالتزام. إذا كان الأثر جوهرياً، يتم تحديد المخصصات عن طريق خصم التدفقات النقدية المستقبلية المتوقعة بمعدلات ما قبل الضريبة الذي يعكس تقييمات السوق الحالية للقيمة الزمنية للنقود، وعند الاقتضاء، المخاطر المحددة لذلك الالتزام.

#### (ز) إدراج الإيراد

يتم قياس الإيرادات من بيع الكهرباء والمياه بالقيمة العادلة للمبلغ المستلم أو المستحق، بصافي العائدات والبدلات والخصومات التجارية والخصومات. يتم الاعتراف بالإيراد عندما يتم تسليم الكهرباء والمياه إلى مياحي العملاء، وتعتبر الفترة الزمنية عندما يكون العميل قد وافق على التسليم وتم نقل منافع ومخاطر الملكية ذات الصلة إلى العملاء ويتم التعامل مع رسوم القدرة كإيرادات بموجب التأجير التشغيلي ويتم إدراجها على أساس القسط الثابت على مدى فترة الإيجار إلى الحد الذي تكون فيه تلك القدرة متوفرة وفقاً للشروط التعاقدية المنصوص عليها باتفاقية شراء الطاقة والمياه.

#### (ح) إيرادات التمويل

تتألف إيرادات التمويل من الفوائد المقبوضة على الودائع المصرفية وأرباح وخسائر الصرف الأجنبي المعترف بها في قائمة الربح أو الخسارة. تدرج إيرادات الفوائد في قائمة الربح أو الخسارة، عند استحقاقها، مع أخذ العائد الفعلي على الأصول في الاعتبار.

## إيضاحات (تشكل جزءاً من هذه القوائم المالية)

### ٢ أساس الإعداد والسياسات المحاسبية الهامة (تابع)

#### ط) تكاليف الاقتراض

يتم تحميل مصاريف الغوائد والرسوم المماثلة في قائمة الربح أو الخسارة عند تكبدها، باستثناء القدر الذي يتم رسملتها فيها لأنها تعزى مباشرة إلى اقتناء، أو بناء أو إنتاج أصل ما، والذي يستغرق بالضرورة فترة طويلة من الوقت للتجهيز ليحقق الغرض المقصود منه الاستخدام أو البيع. يتم الاعتراف بعنصر الفائدة من مدفوعات التأجير التمويلي في قائمة الربح أو الخسارة باستخدام طريقة معدل الفائدة الفعلي.

#### ي) المخزون

يتم تقييم مواد المخزون بالتكلفة أو صافي القيمة القابلة للتحقق أيهما أقل، وتُحدد تكلفة المخزون باستخدام طريقة متوسط التكلفة المرجحة وتشمل المصروفات التي يتم تكبدها لشراء المخزون وإحضاره إلى الموقع والحالة الراهنين. ويتم خفض قيمة بنود المخزون القديمة والبطيئة الحركة إلى صافي القيمة التقديرية القابلة للتحقق، بناء على المعايير المحددة من قبل الشركة بهذا الخصوص.

#### ك) مصروفات ضريبة الدخل

يشتمل مصروف ضريبة الدخل على الضريبة الحالية والمؤجلة، ويتم إدراج مصروف ضريبة الدخل في قائمة الأرباح أو الخسائر والدخل الشامل الآخر، فيما عدا القدر الذي يتعلق ببنود يتم إدراجها مباشرة بحقوق الملكية، ففي هذه الحالة يتم إثباتها في حقوق الملكية.

الضريبة الحالية هي الضريبة المتوقعة المستحقة على الدخل الخاضع للضريبة للفترة، وذلك باستخدام المعدلات الضريبية المطبقة أو التي ستطبق بشكل واسع في تاريخ التقرير وأية تعديلات للضريبة المستحقة عن السنوات السابقة.

يتم إثبات الضريبة المؤجلة على الفروق المؤقتة بين القيمة الدفترية للأصول والالتزامات لأغراض التقارير المالية والمبالغ المستخدمة لأغراض الضريبة. لا تدرج الضريبة المؤجلة على الفروق المؤقتة التالية: الاعتراف المبدئي بالأصول أو الالتزامات في المعاملة التي ليست لأغراض دمج الأعمال و التي لا تؤثر على الربح أو الخسارة المحاسبية أو الأرباح الضريبية. يعكس قياس الضريبة المؤجلة العواقب التي ستترتب عليها الطريقة التي تتوقع الشركة وفقاً لها استرداد أو تسوية القيمة الدفترية للأصول والالتزامات في نهاية فترة التقرير. تقاس أصول الضريبة المؤجلة على أساس معدلات الضريبة التي يتوقع أن يتم تطبيقها على الفروق المؤقتة عند عكسها، استناداً إلى القوانين المطبقة أو التي يتم تطبيقها إلى حد كبير في تاريخ التقرير. تتم مقاصة الأصول والالتزامات الضريبية المؤجلة إذا كان هناك حق وفقاً للقانون واجب التنفيذ في تعويض الأصول والالتزامات الضريبية المتداولة، وهي ذات صلة بالضرائب المفروضة من قبل السلطة الضريبية ذاتها على نفس الكيان الخاضع للضريبة.

يتم إثبات أصل الضريبة المؤجلة عن الخسائر الضريبية غير المستخدمة، والمبالغ الضريبية المدينة والفروق المؤقتة القابلة للخصم، إلى الحد الذي يحتمل معه وجود أرباح مستقبلية خاضعة للضريبة يمكن استخدامها. يتم مراجعة الأصول الضريبية المؤجلة في تاريخ كل تقرير ويتم تخفيضها إلى الحد الذي يصبح من غير الممكن تحقق منفعة ضريبية ذات صلة.

#### ل) توزيعات الأرباح

يضع أعضاء مجلس الإدارة في الحسابان المعايير الملائمة، بما في ذلك متطلبات قانون الشركات التجارية، عند القيام بالتوصيات عن توزيعات الأرباح.

يتم إدراج توزيعات الأرباح على الأسهم العادية عندما يتم اعتمادها للدفع.

#### م) الإيجار التشغيلي

أبرمت الشركة اتفاقية طويلة الأمد الطويل مع الشركة العُمانية لشراء الطاقة والمياه تتضمن ترتيبات ملزمة بالقبول أو الدفع بموجب اتفاقية شراء الكهرباء والمياه. وقد اعتبرت الشركة أن اتفاقية شراء الكهرباء والمياه تعتبر بمثابة عقد إيجار كون المشتري لديه الحق في توجيه كيفية تشغيل الشركة لمحطة للطاقة والمياه ويحصل من الشركة على الكهرباء التي تولدها المحطة، وعلاوة على ذلك، فقد اعتبرت الإدارة أن هذا الترتيب يحمل طبيعة عقد إيجار تشغيلي لأنه لا ينقل بشكل جوهري كافة المخاطر والمكافآت المرتبطة بملكية الأصل. وتقوم الشركة بإدراج إيرادات التأجير التشغيلي على أساس القسط الثابت.

٢ أساس الإعداد والسياسات المحاسبية الهامة (تابع)

(ن) المعايير والتفسيرات الجديدة التي لم يتم تطبيقها

يسري عدد من المعايير الجديدة والتعديلات التي تم إدخالها على المعايير للفترة السنوية التي تبدأ بعد ١ يناير ٢٠١٦ ويُسْمَح بالتطبيق المبكر؛ ومع ذلك لم تقم الشركة لم تقم الشركة بالتطبيق المبكر للمعايير الجديدة أو المعدلة في إعداد هذه القوائم المالية.

المعايير الجديدة أو المعدلة	ملخص المتطلبات	التأثير المحتمل على القوائم المالية
المعيار الدولي لإعداد التقارير المالية رقم ٩ الأدوات المالية	يحل المعيار الدولي لإعداد التقارير المالية رقم ٩، الصادر في يوليو ٢٠١٤، التوجيهات الحالية الواردة في معيار المحاسبة الدولي رقم ٣٩ الأدوات المالية؛ الاعتراف والقياس. يتضمن المعيار الدولي لإعداد التقارير المالية رقم ٩ توجيهات معدلة حول تصنيف وقياس الأدوات المالية بالإضافة إلى نموذج جديد للخسائر الائتمانية المتوقعة بغرض احتساب الانخفاض في القيمة على الأصول المالية ومتطلبات محاسبة التغطية العامة الجديدة. كما ينقل أيضاً التوجيهات الخاصة بالاعتراف واستبعاد الأدوات المالية من معيار المحاسبة الدولي رقم ٣٩.	تعمل الشركة على تقييم الأثر المحتمل لتطبيق معيار المحاسبة الدولي رقم ٩ على قوائمها المالية.
المعيار الدولي لإعداد التقارير المالية رقم ١٥ الإبرادات المحققة من العقود مع العملاء	يسري المعيار الدولي لإعداد التقارير المالية رقم ٩ على فترات إعداد التقارير السنوية اعتباراً من ١ يناير ٢٠١٨ مع إمكانية الاعتماد المبكر له، وليس من المتوقع أن يكون لهذا المعيار تأثير كبير على القوائم المالية.	تعمل الشركة على تقييم الأثر المحتمل لتطبيق معيار المحاسبة الدولي رقم ١٥ على قوائمها المالية.
المعيار الدولي لإعداد التقارير المالية رقم ١٦ التأجير	يضع المعيار الدولي لإعداد التقارير المالية رقم ١٥ إطاراً شاملاً لتحديد سواء تم الاعتراف بالإيرادات أم لا، ويحل هذا المعيار محل توجيهات الاعتراف بالإيرادات الحالية، بما في ذلك معيار المحاسبة الدولي رقم ١٨ الإيرادات معيار المحاسبة الدولي رقم ١١ عقود الإنشاء وتوجيه لجنة تفسير المعايير الدولية لإعداد التقارير المالية رقم ٣ برامج ولاء العملاء.	تعمل الشركة على تقييم الأثر المحتمل لتطبيق معيار المحاسبة الدولي رقم ١٥ على قوائمها المالية.
المعيار الدولي لإعداد التقارير المالية رقم ١٦: التأجير	يسري المعيار الدولي لإعداد التقارير المالية رقم ١٥ على فترات إعداد التقارير السنوية اعتباراً من ١ يناير ٢٠١٨ مع إمكانية الاعتماد المبكر له، وليس من المتوقع أن يكون لهذا المعيار تأثير كبير على القوائم المالية.	تعمل الشركة على تقييم الأثر المحتمل لتطبيق معيار المحاسبة الدولي رقم ١٦ على قوائمها المالية.
المعيار الدولي لإعداد التقارير المالية رقم ١٦: التأجير	يحدّد المعيار الدولي لإعداد التقارير المالية رقم ١٦ مبادئ تعريف التأجير وقياسه وتقديمه والإفصاح عنه. ويحل هذا المعيار محل التوجيهات الأخرى لتعريف التأجير منها معيار المحاسبة الدولي رقم ١٧ ومعيار لجنة تفسير المعايير الدولية لإعداد التقارير المالية رقم ٤ الذي يحدّد ما إذا كانت أي اتفاقية تشمل تأجيراً، ومعيار اللجنة الدائمة لتفسير المعايير - ١٥ حول التأجير التشغيلي - الحوافز ومعيار اللجنة الدائمة لتفسير المعايير - ٢٧ تقييم أصل المعاملات بما يشمل الشكل القانوني للتأجير.	تعمل الشركة على تقييم الأثر المحتمل لتطبيق معيار المحاسبة الدولي رقم ١٦ على قوائمها المالية.
المعيار الدولي لإعداد التقارير المالية رقم ١٦: التأجير	ويسري المعيار الدولي لإعداد التقارير المالية رقم ١٦ على الفترات السنوية التي تبدأ من ١ يناير ٢٠١٩ أو ما بعده. ويسمح بتطبيقه في الهيئات التي تعتمد معيار المحاسبة الدولي رقم ١٥ العائدات من العقود مع العملاء في تاريخ التطبيق الأولي للمعيار الدولي لإعداد التقارير المالية رقم ١٦ أو ما قبله.	تعمل الشركة على تقييم الأثر المحتمل لتطبيق معيار المحاسبة الدولي رقم ١٦ على قوائمها المالية.



## إيضاحات (تشكل جزءاً من هذه القوائم المالية)

### ٢ أساس الإعداد والسياسات المحاسبية الهامة (تابع)

#### (ن) المعايير والتفسيرات الجديدة التي لم يتم تطبيقها (تابع)

- لا يُتوقع أن يكون للمعايير الجديدة أو المعدلة التالية تأثيراً كبيراً على القوائم المالية للشركة.
- المعيار الدولي لإعداد التقارير المالية رقم ١٤ الحسابات المؤجلة التنظيمية.
  - تعرف النباتات المثمرة على أنها النباتات الحية التي تعتبر كـممتلكات أو تجهيزات أو معدات ويشملها معيار المحاسبة الدولي رقم ١٦ "الممتلكات والألات والمعدات" عوضاً عن معيار المحاسبة الدولي رقم ٤١ "الزراعة" (التعديلات على معيار المحاسبة الدولي رقم ١٦)
  - المحاسبة عن عمليات الاستحواذ على الحصص في العمليات المشتركة (تعديلات المعيار الدولي لإعداد التقارير المالية رقم ١١).
  - توضيح الطرق المقبولة للاستهلاك والإطفاء (تعديلات معيار المحاسبة الدولي رقم ١٦ ومعيار المحاسبة الدولي رقم ٣٨).
  - طريقة حقوق الملكية في القوائم المالية المنفصلة (تعديلات معيار المحاسبة الدولي رقم ٢٧).
  - بيع أو تقسيم الأصول بين مستثمر وشركة تابعة له أو مشروع مشترك (تعديلات معيار المحاسبة الدولي رقم ١٠ ومعيار المحاسبة الدولي رقم ٢٨).
  - التحسينات السنوية لمعايير المحاسبة الدولية لدورة ٢٠١٢ - ٢٠١٤ - مختلف المعايير.
  - جهات الاستثمار: تطبيق استثناء الدمج (تعديلات المعيار الدولي لإعداد التقارير المالية رقم ١٠ والمعيار الدولي لإعداد التقارير المالية رقم ١٢ ومعيار المحاسبة الدولي رقم ٢٨).
  - مبادرة الإفصاح (تعديلات معيار المحاسبة الدولي رقم ١).

### ٣ الإيرادات

٢٠١٥	٢٠١٦	
ر.ع	ر.ع	
٣٦,٢٨,٣٣٩	٣٥,٩٦٢,٢٤١	رسوم السعة الثابتة - للطاقة
١٥,٦٥١,٠٧٦	١٥,٦١٤,٤٨٠	رسوم السعة الثابتة - للمياه
١,٠٩٢,١٩١	١,٣٤٤,٨١٧	رسوم الطاقة
٩٢٩,٢٢٢	٨٧١,٠٥٤	رسوم إنتاج المياه
١٩,٩١٩,٩٤٨	٢٣,٧٥٢,٣٩٣	رسوم الوقود
٧٣,٦٢,٧٧٦	٧٧,٥٤٤,٩٨٥	

### ٤ تكلفة المبيعات

١٩,٧٦٧,٨٩١	٢٣,٢٧٥,٥٤٢	تكلفة الوقود
٥,٤٧٤,٣٥٦	٥,٦٠٧,٢٩٨	تكلفة التشغيل والصيانة (إيضاح ١٦)
٢,٥٦٥,٥٩٤	٢,٨٢٥,٣٦٠	تكلفة عقود خدمات الصيانة
١,٧٨٣,٣٠٩	١,٧٨٧,٥٨٥	استهلاك
٥٩٠,٣٢٠	٥٤١,٦٦٣	تكاليف التأمين
٢٩١,٥٦٣	٣٥٤,٧٦٠	حوافز مدفوعة
٩٥,٨٩٤	٩٩,٥٢٣	تكاليف الضمانات
١٨,٤٤٠	١٤,١٧٠	تكاليف استيراد الكهرباء
٣٢,٣٧٦	٣٤,٤٨٨	تفكيك الخصم - التزام تفكيك الأصول
٨٤,٠١٨	٧٣,٢٠٨	تراخيص وتصاريح
١,٢١٠	-	مصروفات أخرى
٣٩,٧٠٤,٩٧١	٤٣,٦١٣,٥٩٧	

إيضاحات  
(تشكل جزءاً من هذه القوائم المالية)

٥ مصروفات إدارية وعمومية

٢٠١٥	٢٠١٦	
ج.د.	ج.د.	
١٦٨,٥٥١	١٤٧,١٨٩	نفقات الموظفين
٤٠,٥٩٦	٤٩,٣٥٥	أتعاب مهنية وقانونية
٤٥,٦٩٨	٣٢,١٨٧	استهلاك واطفاء
—	٧٤,٢٧٦	ديون معدومة مشطوبة
١١٩,٥٠٠	١١٧,٠٣٦	مكافآت أعضاء مجلس الإدارة وأتعاب حضور الاجتماعات (إيضاح ١٦)
١٠٧,٩٦٧	١١٠,٨٦٣	رسوم و اشتراكات
٢٩,٦٢١	٣٨,١١٣	مصروفات سفر
٤١,١٦٠	٣٤,٠٠٠	التبرعات والأعمال الخيرية
—	٤,٥٧٦	خسائر استبعاد الممتلكات والآلات والمعدات
٤٠,٥٢٣	٤٤,٠٩٢	مصروفات عمومية و ادارية أخرى
<u>٥٩٣,٦٦</u>	<u>٦٥١,٦٨٧</u>	

٦ تكاليف التمويل

٩,١٥٥,٣٩٣	٩,٣٧١,٤٦٩	مصروفات فوائد على تمويل للمشروع
٧,٦٢٦,١٦٥	٦,٣١٤,٠٩٨	مصروفات فوائد على مبادلات اسعار الفائدة
١,٠٦٩,٦٩١	١,٠١٠,٧٣٠	تكاليف تمويل مؤجلة
٥٤,٠٤٠	٥٣,٧٨٠	عمولات ومصروفات بنكية
<u>١٧,٩٠٥,٢٨٩</u>	<u>١٦,٧٥٠,٠٧٧</u>	

تتعلق مصاريف الفوائد على تمويل المشاريع وتكاليف التمويل المؤجلة بالقروض الآجلة. ويتعلق مصروف الفوائد على مبادلات أسعار الفائدة بالأدوات المالية المشتقة.



إيضاحات  
(تشكل جزءاً من هذه القوائم المالية)

٧ الممتلكات والألات والمعدات

التكلفة	الأراضي والمباني	الطرق وخطوط الأنابيب	المحطة والآلات	الأثاث والتركيبات	السيارات	أجهزة الحاسوب	أعمال رأسمالية		المجموع
							قيود التنفيذ	أجزة التنفيذ	
ر.ع.	ر.ع.	ر.ع.	ر.ع.	ر.ع.	ر.ع.	ر.ع.	ر.ع.	ر.ع.	ر.ع.
في ١ يناير ٢٠١٦	٤٨,٤٤٥,٩٨٢	٢٦,٠٠٨,٥٤٨	٢٨٥,٩٤٨,١١٦	١٩٢,٦٥٤	٢٨٧,٨٩٠	٢١٣,٨٤٥	-	٣٦١,٠٩٧,٠٣٥	
إضافات خلال السنة	١٥,٦٩٤	٢٧٢,٥٥٤	٢٤٣,٤١٥	٩٩٤	٧,١٥٠	٢٨,٩٨٣	-	٥٦٨,٧٩٠	
استيعادات خلال السنة	-	-	(٤٣,٦٠٨)	-	(١٩,٧٨٠)	-	-	(٦٣,٣٨٨)	
في ٣١ سبتمبر ٢٠١٦	٤٨,٤٦١,٦٧٦	٢٦,٢٨١,١٠٢	٢٨٦,١٤٧,٩٢٣	١٩٣,٦٤٨	٢٧٥,٢٦٠	٢٤٢,٨٢٨	-	٣٦١,٦٠٢,٤٣٧	
<b>الاستهلاك المتراكم</b>									
في ١ يناير ٢٠١٦	٥,٥٨٥,٠٩٢	٣,٠٥٩,٥٧٨	٣٣,٤٦٤,٨١١	١١٨,١٩٢	١١,٧٥٢	١٨٨,٧٣٠	-	٤٢,٥١٨,١٥٥	
تحميل النفقات للسنة	١,٤٥٩,٨٤٥	٧٩٦,٣٨٠	٨,٤٧٦,٦٤٤	٣٦,٨١١	٣١,٤٦٥	١٤,٧١٢	-	١٠,٨١٥,٢٧٧	
استهلاك الاستيعادات	-	-	(٥,٨٩٠)	-	(٩,٥٨٢)	-	-	(١٥,٤٧٢)	
في ٣١ ديسمبر ٢٠١٦	٧,٠٤٤,٩٣٧	٣,٨٥٥,٩٥٨	٤١,٩٣٤,٩٨٥	١٥٥,٠٠٣	١٢٣,٦٣٥	٢٠٣,٤٤٢	-	٥٣,٣١٧,٩٦٠	
<b>القيمة الدفترية</b>									
في ٣١ ديسمبر ٢٠١٦	٤١,٤١٦,٧٣٩	٢٢,٤٢٥,١٤٤	٢٤٤,٢١٢,٩٣٨	٣٨,٦٤٥	١٥١,٦٢٥	٣٩,٣٨٦	-	٣٠٨,٢٨٤,٤٧٧	
<b>التكلفة</b>									
في ١ يناير ٢٠١٥	٤٨,٠٢٤,٥٣٤	٢٥,٩٩٨,٧٨٨	٢٨٥,٧٣١,٩١١	١٨٣,٩٢٥	٢٨٦,٢٨٩	١٩٥,٦٤٥	٣٨,٠٠٠	٣٦٠,٨٠١,٠٩٢	
إضافات خلال السنة	٤١,٤٤٨	٩,٧٦٠	٢١٦,٢٠٥	٨,٧٢٩	١,٦٠١	١٨,٧٨٦	-	٢٩٦,٥٢٩	
تحويل خلال السنة	٣٨,٠٠٠	-	-	-	-	-	(٣٨,٠٠٠)	-	
استيعادات خلال السنة	-	-	-	-	-	(٥٨٦)	-	(٥٨٦)	
في ٣١ ديسمبر ٢٠١٥	٤٨,٤٤٥,٩٨٢	٢٦,٠٠٨,٥٤٨	٢٨٥,٩٤٨,١١٦	١٩٢,٦٥٤	٢٨٧,٨٩٠	٢١٣,٨٤٥	-	٣٦١,٠٩٧,٠٣٥	
<b>الاستهلاك المتراكم</b>									
في ١ يناير ٢٠١٥	٤,١٢٩,٣١٩	٢,٢٧٠,٦٠٦	٢٤,٩٨٨,٧٥٣	٧٤,٩٦٧	٧,٠٠٦	١٦٤,٩٦٤	-	٣١,٦٩٨,٦١٥	
تحميل النفقات للسنة	١,٤٥٥,٧٧٣	٧٨٨,٩٧٢	٨,٤٧٦,٠٥٨	٤٣,٢٢٥	٣١,٧٤٦	٢٣,٩٢١	-	١٠,٨١٩,٦٩٥	
استهلاك الاستيعادات	-	-	-	-	-	(١٥٦)	-	(١٥٦)	
في ٣١ ديسمبر ٢٠١٥	٥,٥٨٥,٠٩٢	٣,٠٥٩,٥٧٨	٣٣,٤٦٤,٨١١	١١٨,١٩٢	١١,٧٥٢	١٨٨,٧٢٩	-	٤٢,٥١٨,١٥٤	
<b>القيمة الدفترية</b>									
في ٣١ ديسمبر ٢٠١٥	٤٢,٨٦٠,٨٩٠	٢٢,٩٤٨,٩٧٠	٢٥٢,٤٨٣,٣٠٥	٧٤,٤٦٢	١٨٦,١٣٨	٢٥,١١٦	-	٣١٨,٥٧٨,٨٨١	



إيضاحات  
(تشكل جزءاً من هذه القوائم المالية)

٨ أصول غير ملموسة

٢٠١٥	٢٠١٦
ر.ع	ر.ع
١٠٥,٩٤٩	١٠٨,٤٣٨
٢,٤٨٩	٣,١٦٨
<u>١٠٨,٤٣٨</u>	<u>١١١,٦٠٦</u>
(٩٥,٦٠٠)	(١٠٤,٩١٢)
(٩,٣١٢)	(٤,٤٩٥)
(١٠٤,٩١٢)	(١٠٩,٤٠٧)
<u>٣,٥٢٦</u>	<u>٢,١٩٩</u>

في ١ يناير ٢٠١٦  
إضافات خلال الفترة

إطفاء متراكم

في ١ يناير ٢٠١٦  
المحمل للفترة

القيمة الدفترية

تمثل الاصول غير الملموسة شراء برمجيات تخطيط موارد المؤسسة.

٩ احتياطي التغطية

(٥,٢٤٠,٥٨٥)	(٣,٨٢٨,١١٨)	مبادلة اسعار الفائدة:
(١٤,٩٢٦,٢٥٨)	(١١,٢٦٧,٠٧٧)	أس أم بي سي لسوق المال المحدودة
(٤,٤٢٨,٥٥١)	(٣,٣٤٠,٣٠٢)	استاندرد شارترد بنك
(٢٤,٥٩٥,٣٩٤)	(١٨,٤٣٥,٤٩٧)	كي اف ديليو - ابيكس
٢,٩٥١,٤٤٧	٢,٢١٢,٢٦٠	أدوات التغطية في نهاية السنة
(٢١,٦٤٣,٩٤٧)	(١٦,٢٢٣,٢٣٧)	أصل الضريبة المؤجلة (إيضاح ١٥)
(٢٣,٦٧٦,٢٨٣)	(٢١,٦٤٣,٩٤٧)	احتياطي التغطية في نهاية السنة (الصافي بعد الضريبة)
٢,٣٢,٣٣٦	٥,٤٢,٧١٠	ناقص: احتياطي التغطية في بداية السنة
		الجزء الفعال من التغير في القيمة العادلة لتغطية التدفق النقدي للسنة.

في ١٩ نوفمبر ٢٠٠٩، أبرمت الشركة اتفاقية الشروط المشتركة، للحصول على تسهيلات الائتمان من خلال مجموعة من البنوك الدولية والمحلية مع بنك "ستاندرد شارترد" كوكيل التسهيلات التجارية بالدولار، وبنك مسقط ش م ع كوكيل التسهيلات التجارية بالريال العماني وبنك الصين، فرع "شان دونغ" كوكيل للتسهيلات بالسنيوسور.

تحمل التسهيلات التجارية بالدولار والتسهيلات بالسنيوسور فوائد بمعدل ليور الولايات المتحدة الامريكية زائدا هامش الربح المعمول به.

وفقا لاتفاقية الشروط المشتركة، قامت الشركة بتثبيت سعر الفائدة من خلال ابرام اتفاقيات مبادلة سعر الفائدة مع ش أس أم بي سي لسوق المال المحدودة، وبنك "كي اف ديليو - ابيكس" و"ستاندرد شارترد بنك" بتاريخ ٢٠ نوفمبر ٢٠٠٩، ٢٣ مارس ٢٠١٠ و ٨ أبريل ٢٠١٠ على التوالي، لنسبة ٩٥,٣٢٪ من تسهيل قرضها بالدولار الامريكى.

وبلغت القيمة الاسمية المقابلة المغطاة القائمة كما في ٣١ ديسمبر ٢٠١٦ ما يقارب ١٤٣ مليون ريال عماني (٣٧٢ مليون دولار امريكى) وحوالي ٣٧ مليون ريال عماني (٩٧ مليون دولار امريكى) على التوالي، بمعدل فائدة ثابت قدره ٤,٣٤٥٪ و ٣,٨٪ سنويا على التوالي.



إيضاحات  
(تشكل جزءاً من هذه القوائم المالية)

١٠ ذمم مدينة تجارية و ذمم مدينة أخرى

٢٠١٥	٢٠١٦	
ر.ع.	ر.ع.	
٥,٨١٧,٣٥١	٦,٢٩٢,٣٢٨	الذمم التجارية المدينة
١,٣٧٨,٩١٩	٢,٧٩٤,٥٤٢	مقدمات لوكلاء البيع
٢٤٢,٣٠٥	٢٠١,٤٢١	مدفوعات مقدما
٩٣,٩٦٦	١٥٥,٤١٨	ذمم مدينة أخرى
<u>٧,٥٣٢,٥٤١</u>	<u>٩,٤٤٣,٧٠٩</u>	

١١ المخزون

١,٠٧٥,٩٣٣	١,٠٢٨,٩٩٣	مخزون الوقود
٣,٤٨١,٦٧٩	٣,٢٢٧,١٥١	قطع غيار ومستهلكات
<u>٤,٥٥٧,٦١٢</u>	<u>٤,٢٥٦,١٤٤</u>	

١٢ نقد وأرصدة لدى البنوك

٦٩٢	٩٣٢	نقد بالصندوق
٦,٩٨٤,١٦٢	٥,٩٨٨,٨٢٢	نقد لدى البنوك
٦,٩٨٤,٨٥٤	٥,٩٨٩,٧٥٤	نقد وما في حكم النقد
٢١,٤٣٣,٨٩١	٢١,٢٦٧,٠٦٦	ودائع نقدية لأجل ثابت (٣-٦ أشهر)
<u>٢٨,٤١٨,٧٤٥</u>	<u>٢٧,٢٥٦,٨٢٠</u>	

الودائع لأجل ثابت تتضمن الأرصدة في احتياطي خدمة الدين والبالغ قيمته ١٤,٢١٩,٠٠٧ ر.ع (٢٠١٥: ١٤,٢٥٠,٠٢٧).

كما قامت الشركة أيضا بإيداع مبلغ ٢١,٢٦٧,٠٦٦ ريال عُمانى على أساس متوسط سعر الفائدة المرجح بمعدل ٧,٩٢ سنويا. وتستحق الودائع الثابتة في شهر مارس ٢٠١٦. علماً أن أجل استحقاق الودائع الثابتة هو من ثلاثة أشهر إلى ستة أشهر اعتباراً من تاريخ الإيداع.

١٣ حقوق الملكية

(أ) رأس المال

رأس مال الشركة المسجل (المصدر والمدفوع بالكامل) يشتمل على ٩٥٤,٥٧١,٩٥٠ سهم، قيمة السهم ١٠٠ بيسة. وخلال الجمعية العمومية غير العادية المنعقدة في ١٥ مارس ٢٠١٦، وافق المساهمون على تعديل القيمة الاسمية للسهم من ١ ريال عماني إلى ١٠٠ بيسة للسهم الواحد، وتعديل رأس المال المصدر من ٩٥,٤٥٧,١٩٥ سهم إلى ٩٥٤,٥٧١,٩٥٠ سهم. وقد تم تعديل المعلومات المتعلقة بالأسهم، وعائدات السهم الواحد وصافي الأصول للسهم الواحد بأثر رجعي لتعكس عملية تجزئة السهم. يحق لحاملي الأسهم العادية الحصول على الأرباح كما هو مذكور من وقت لآخر ولهم الحق في التصويت مرة واحدة للسهم الواحد في اجتماعات المساهمين في الشركة. وتتساوى جميع أسهم الشركة فيما يتعلق بأصول الشركة المتبقية.

إيضاحات  
(تشكل جزءاً من هذه القوائم المالية)

١٣ حقوق الملكية (تابع)

(ب) احتياطي قانوني

وفقاً لقانون الشركات لعام ١٩٧٤ (وتعديلاته)، سيتم تحويل نسبة ١٠٪ من الأرباح الصافية للشركة بعد اقتطاع الضرائب إلى احتياطي قانوني غير قابل للتوزيع في كل عام إلى أن يصل مبلغ الاحتياطي القانوني الحد الأدنى البالغ ثلث رأس مال أسهم الشركة، ولا يكون هذا الاحتياطي متاحاً للتوزيع على المساهمين كتوزيعات أرباح.

(ج) احتياطي التغطية

يشتمل احتياطي التغطية على الجزء الفعال من صافي التغير التراكمي للقيمة العادلة بالصافي لأدوات تحوط التدفق النقدي المتعلقة بمعاملات التحوط التي لم تحدث بعد (إيضاح ٩).

١٤ ذمم دائنة تجارية و ذمم دائنة أخرى

٢٠١٥	٢٠١٦	
ر.ع.	ر.ع.	
١,٧٩٩,٦٤١	١,٧٩٩,٦٤١	ذمم دائنة إلى مقاول الهندسة والمشتريات والإنشاءات
١٢٤,٦٢٣	١٧٢,٦٣٠	ذمم تجارية دائنة
١,٠٠٨,٢٥٧	٥٧٢,٧٠٦	مستحقات لأطراف ذات علاقة (إيضاح ١٦)
٢٠٦,٨٦١	١٣٧,٤٧٨	مبالغ محتجزة وخصومات
٤,١٢٠,٢٤٧	٣,٩٤٠,٤٣٤	الفوائد المستحقة
٢,٠٧٨,٠٦٨	٢,٤٤٥,٩٨٣	ذمم مصروفات مستحقة و ذمم أخرى دائنة
<u>٩,٣٣٧,٦٩٧</u>	<u>٩,٠٦٨,٨٧٢</u>	

١٥ ضريبة الدخل

تخضع الشركة لضريبة الدخل وفقاً لقوانين ضريبة الدخل بسلطنة عُمان، بمعدل ١٢٪ من دخلها الضريبي الذي يزيد عن مبلغ ٣,٠٠٠ ريال عُماني.

وقد تم الاعتراف بالأصول الضريبية المؤجلة مباشرة في حقوق المساهمين فيما يتعلق بالتغيرات في القيمة العادلة لمبادلة أسعار الفائدة (إيضاح ٩).

٢٠١٥	٢٠١٦	
ر.ع.	ر.ع.	
١,٨٦٥,١٠٤	٢,٣٥,٩٢٩	(أ) المدرج بالربح او الخسارة
		مصروف ضريبة الدخل المؤجلة عن السنة

(ب) التسوية

في ما يلي التسوية الضريبية لضريبة الدخل المحسوبة على أساس معدل الضريبة المعمول به مع مصاريف ضريبة الدخل.

١٥,٥٠٨,٦٦٥	١٦,٦٦٤,٧٤٨			
	٪		٪	
(١,٨٦١,٠٤٠)	١٢,٠٠	(١,٩٩٩,٧٧٠)	١٢,٠٠	ضريبة الدخل وفقاً للمعدلات المبينة أعلاه
(٤,٠٦٤)	٠,٠٣	(٤,٣١٨)	٠,٠٣	مصروفات لا يمكن خصمها لأغراض الضريبة
—	—	(٣١,٨٤١)	٠,١٩	التغيير في الفروق المؤقتة القابلة للخصم المعترف بها
<u>(١,٨٦٥,١٠٤)</u>	<u>١٢,٠٣</u>	<u>(٢,٣٥,٩٢٩)</u>	<u>١٢,٢٢</u>	مصروف ضريبة مؤجلة عن السنة





إيضاحات  
(تشكل جزءاً من هذه القوائم المالية)

١٥ ضريبة الدخل (تابع)

(ج) أصل / (التزام) الضريبة المؤجلة

المعترف به خلال	السنة	في ايناير
في ٣١ ديسمبر	ر.ع	ر.ع
(١٥,٠١٥,٨٤١)	(١,٩٤٧,٣٦٤)	(١٣,٠٦٨,٤٧٧)
<u>٣,٧٧,٢٦٦</u>	<u>(٨٨,٥٦٥)</u>	<u>٣,١٦٥,٨٣١</u>
<u>(١١,٩٣٨,٥٧٥)</u>	<u>(٢,٠٣٥,٩٢٩)</u>	<u>(٩,٩٠٢,٦٤٦)</u>
<u>٢,٢١٢,٢٥٩</u>	<u>(٧٣٩,١٨٨)</u>	<u>٢,٩٥١,٤٤٧</u>
<u>(٩,٧٢٦,٣١٦)</u>	<u>(٢,٧٧٥,١١٧)</u>	<u>(٦,٩٥١,١٩٩)</u>

كما في ٣١ ديسمبر ٢٠١٦  
المخصوم بالربح او الخسارة  
الممتلكات والألات والمعدات  
خسائر ضريبية

ضريبة مؤجلة مدرجة بحقوق الملكية  
أدوات مشتقة  
التزام ضريبة مؤجلة (صافي)

المعترف به خلال	السنة	في ايناير
في ٣١ ديسمبر	ر.ع	ر.ع
(١٣,٠٦٨,٤٧٧)	(٢,٣٣١,٠٠٨)	(١٠,٧٣٧,٤٦٩)
<u>٣,١٦٥,٨٣١</u>	<u>٤٦٥,٩٠٤</u>	<u>٢,٦٩٩,٩٢٧</u>
<u>(٩,٩٠٢,٦٤٦)</u>	<u>(١,٨٦٥,١٠٤)</u>	<u>(٨,٠٣٧,٥٤٢)</u>
<u>٢,٩٥١,٤٤٧</u>	<u>(٢٧٧,١٣٧)</u>	<u>٣,٢٢٨,٥٨٤</u>
<u>(٦,٩٥١,١٩٩)</u>	<u>(٢,١٤٢,٢٤١)</u>	<u>(٤,٨٠٨,٩٥٨)</u>

كما في ٣١ ديسمبر ٢٠١٥  
المخصوم بالربح او الخسارة  
الممتلكات والألات والمعدات  
خسائر ضريبية

ضريبة مؤجلة مدرجة بحقوق الملكية  
أدوات مشتقة  
التزام ضريبة مؤجلة (صافي)

(د) موقف السنة السابقة

لم يتم بعد الانتهاء من تقدير الربوط الضريبية للسنة الضريبية ٢٠١١ حتى ٢٠١٥ مع الأمانة العامة للضرائب في وزارة المالية. يعتقد مجلس إدارة الشركة أن أي ضرائب إضافية، إذا وجدت فيما يتعلق بالسنوات الضريبية المفتوحة لن يكون لها تأثير هام على المركز المالي للشركة كما في ٣١ ديسمبر ٢٠١٦.

إيضاحات  
(تشكل جزءاً من هذه القوائم المالية)

١٦ معاملات الأطراف ذات العلاقة

لدى الشركة علاقة أطراف ذات علاقة مع كيانات لدى بعض المساهمين المقدره على ممارسة نفوذ كبير عليها. وفي سياق العمل الاعتيادي يقوم الأطراف ذو العلاقة ببيع السلع وتقديم الخدمات للشركة. أسعار وشروط المعاملات مع الاطراف ذات العلاقة والتي تتم في سياق العمل الاعتيادي، على بنود وشروط تمت الموافقة عليها. فيما يلي معاملات الشركة الهامة مع الأطراف ذوي العلاقة خلال السنة:

٢٠١٥	٢٠١٦	
ر.ع	ر.ع	
		شركة سيميكورب للصناعات المحدودة (الشركة الأم النهائية)
٥٩,٦٣٤	١٨,٩١٨	- استردادات المصروفات
٤٣١	-	سداد للشركة
		شركة سيميكورب صلالة للتشغيل والصيانة المحدودة
٥,٤٧٤,٣٥٦	٥,٦٠٧,٢٩٨	- تكلفة التشغيل والصيانة
٢٩١,٥٦٣	٣٥٤,٧٦٠	- حوافز مدفوعة
		مؤسسة عُمان للاستثمار ش.م.ع.م
٨,٢٣٨	١٥,٥٩٣	- استردادات المصروفات
		شركة سيميكورب عمان الاولى للاستثمار
-	٥٠٩	- استردادات المصروفات
		"سيميكورب بورنماوث ووتر ليمتد"
٦٢٥	-	-سداد للشركة
		"سيميكورب يوتيليتيز (يو كيه) ليمتد"
٩٤٣	-	سداد للشركة
<u>٥,٨٣٥,٧٩٠</u>	<u>٥,٩٩٧,٠٧٨</u>	

مستحقات أرصدة لأطراف ذات علاقة في نهاية السنة تتكون من (إيضاح ١٤):

٩٦٧,٦٦٧	٥٥٣,٠٦٤	شركة سيميكورب صلالة للتشغيل والصيانة المحدودة
٤٠,٥٩٠	١٤,١٣٩	شركة سيميكورب للصناعات المحدودة
-	٥,٥٠٣	مؤسسة عُمان للاستثمار
<u>١,٠٠٨,٢٥٧</u>	<u>٥٧٢,٧٠٦</u>	

مزايا الإدارة العليا

إن موظفي الإدارة الرئيسيين هم الأشخاص الذين يمارسون السلطة والمسؤولية في التخطيط والتوجيه والسيطرة على أنشطة الشركة، بصورة مباشرة أو غير مباشرة، بما في ذلك أي مدير رئيسي (سواء كان من التنفيذيين أو غير ذلك). وفيما يلي إجمالي التعويضات المدفوعة لموظفي الإدارة الرئيسيين عن السنة المنتهية:

١٠,٠٠٠	٩١,٢٨٦	مكافآت أعضاء مجلس الإدارة
١٩,٥٠٠	٢٥,٧٥٠	أتعاب حضور الاجتماعات
٣٥٣,٧١٩	٣٣٨,٧٢٦	مزايا الموظفين قصيرة الأجل
١٥,٨١٥	١٩,٠٦٤	الضمان الاجتماعي والمنح
٢٥,٥٤١	-	مزايا أخرى طويلة الأجل
<u>٥١٤,٥٧٥</u>	<u>٤٧٤,٨٢٦</u>	

تعويض بعض افراد الادارة العليا قد تم دفعه من خلال شركة سيميكورب صلالة لخدمات الصيانة والتشغيل ش م.ع.م.

إيضاحات  
(تشكل جزءاً من هذه القوائم المالية)

١٧ قرض لأجل

٢٠١٥	٢٠١٦	استحقاق	
ر.ع.	ر.ع.		
			غير متداول
٢٠١,٦٩,٤٠٢	١٨٩,٣٨٣,٣٩٧	٢٠٢٦-٢٠١٢	قرض تمويل المشروع (دولار أمريكي)
٤١,٨١,٥٨٠	٣٩,٣٨,٥٨٠	٢٠٢٦-٢٠١٢	قرض تمويل المشروع (ريال عماني)
٢٤٢,٨٧٩,٩٨٢	٢٢٨,٧٦٣,٩٧٧		
(٦,٣٣٤,٠٩٨)	(٥,٣٢٣,٣٦٨)		ناقصا: تكلفة التعاملات غير المطفأة
٢٣٦,٥٤٥,٨٨٤	٢٢٣,٤٤٠,٦٠٩		
(١٤,١٦,٠٠٥)	(١٤,٤٨٣,٠٢١)		ناقصا: الجزء المتداول من القرض الأجل
٢٢٢,٤٢٩,٨٧٩	٢٠٨,٩٥٧,٥٨٨		

في ١٩ نوفمبر ٢٠٠٩، أبرمت الشركة اتفاقية الشروط العامة، للحصول على تسهيلات ائتمان مع مجموعة من البنوك الدولية والمحلية، وقيام بنك ستاندرد تشارترد بدور الوكيل التجاري للتسهيلات بالدولار، وبنك مسقط ش.م.ع كوكيل للتسهيلات بالريال العماني وبنك الصين، فرع شونونق كوكيل للتسهيلات بالسينوسور، ويطلق عليهم مجتمعين "المنظم المفوض الرئيسي".

السداد

ينتم سداد مجمل المبلغ المتحصل عليه طبقاً للتسهيلات أعلاه بالكامل على ٢٩ قسط نصف سنوي تبدأ اعتباراً من ٣٠ سبتمبر ٢٠١٢، ويستحق آخر قسط بتاريخ ٣٠ سبتمبر ٢٠٢٦.

الفوائد

تخصم الفوائد على التسهيلات التجارية بالدولار بسعر صرف الليبور العائم زائداً هامش. وقد دخلت الشركة في مقايضة أسعار الفائدة لتغطية التزاماتها من تقلبات أسعار الفائدة غير الملائمة.

فيما يلي أدناه الهوامش:

نسبة الهامش

في السنة %

٣,٠٠%	قبل تاريخ الاكمال (كما هو محدد في اتفاقية الشروط العامة)
٢,٨٥%	بعد ذلك حتى السنة السادسة بعد تاريخ الاكمال
٣,٢٠%	بعد ذلك حتى السنة العاشرة بعد تاريخ الاكمال
٣,٥٥%	بعد ذلك حتى السنة الثالثة عشر بعد تاريخ الاكمال
٣,٩٥%	بعد ذلك

تحتسب الفوائد على التسهيلات المغطاة سينوسور بسعر عائم ليبور زائد هامش (٣ % سنوياً). وقد دخلت الشركة في مقايضة أسعار الفائدة لتغطية التزاماتها تحسباً لتقلبات أسعار الفائدة غير الملائمة.

تحتسب الفوائد بموجب اتفاق التسهيلات التجارية بالريال بسعر ثابت، كما هو مبين في الجدول أدناه:

نسبة الهامش

في السنة %

٨,٠٠%	من افعال السنة المالية حتى السنة الثالثة من الاقفال المالي
٧,٠٠%	من افعال السنة المالية الثالثة حتى السنة الخامسة من الاقفال المالي
٤,٢٥%	من افعال السنة المالية الخامسة حتى السنة الثامنة من الاقفال المالي

الفترة



## إيضاحات (تشكل جزءاً من هذه القوائم المالية)

### ١٧ قرض لأجل (تابع)

#### رسوم أخرى

كانت الشركة ملزمة بدفع رسوم مقدما الى المفاوض و المنظم الرئيسي. بالإضافة إلى ذلك، دفعت الشركة رسوم التزام بنسبة ١,٣ ٪ عن التسهيلات التجارية بالدولار غير المسحوبة وتسهيلات سينوسور المغطاة ونسبة ٠,٤ ٪ من تسهيلات الريال العُماني غير المسحوبة. كما في ٣١ ديسمبر ٢٠١٦، لم تكن هناك اي قروض غير مسحوبة.

#### الضمانات

القروض لأجل مضمونة برهن على ممتلكات وآلات ومعدات الشركة، بما في ذلك رهن على أرصدة حسابات الشركة المتعلقة بتحويل المبيعات.

#### التعهدات

تحتوي تسهيلات القرض لأجل على بعض التعهدات المتعلقة، من بين أمور أخرى، بالتنصيف والاندماج، والدخول في اتفاقات جديدة، وشروط عدم الرهن المنقول لشخص ثالث، واستبعاد الأصول، ومنح القروض والضمانات، واقتناء الأصول الرأسمالية، ونسبة تغطية خدمة الدين، وتغيير الأعمال التجارية، وإبرام اتفاقيات التغطية، الخ، والتي يتعين على الشركة الالتزام بها، والشركة ملتزمة بالتعهدات المتعلقة بالقروض لأجل.

### ١٨ التزام استبعاد الأصول

بموجب اتفاق حق الانتفاع، فإن الشركة يقع عليها التزام قانوني باستبعاد المحطة في نهاية عمرها الانتاجي المقدر واعادة الأرض المقامة عليها المحطة إلى حالتها السابقة. كما ستقوم الشركة و على نفقتها الخاصة بتفكيك وسحب العمالة والمعدات من الموقع، وحماية ونقل الأصول، وإزالة التلوث عن التربة والمياه الجوفية، وملء جميع الحفر وإعادة سطح الارض إلى مستوى المناطق المحددة.

تم احتساب القيمة العادلة لمخصص التزام استبعاد الأصول باستخدام تقنية القيمة الحالية المتوقعة. وهذه التقنية تعكس أسلوب الافتراضات عن الجوانب المختلفة مثل التكاليف، والعمر الإنتاجي للمحطة والتضخم ٣٪، ومعدل الخصم ٦,٨٪ وهامش الربح وغيرها من الأمور التي سوف يضعها طرف ثالث في الحساب من أجل تقدير تكلفة تسوية هذا الالتزام. وكانت الحركة في هذا المخصص على النحو التالي:

٢٠١٥	٢٠١٦	
ر.ع	ر.ع	
٤٦٧,٧٣٩	٥٠٠,١١٥	في ١ يناير
٣٢,٣٧٦	٣٤,٤٨٨	تفكيك الخصم
<u>٥٠٠,١١٥</u>	<u>٥٣٤,٦٠٣</u>	في ٣١ ديسمبر

### ١٩ إدارة المخاطر المالية

إن الشركة معرضة للمخاطر التالية من جراء استخدام الأدوات المالية:

- مخاطر السوق
- مخاطر الائتمان
- مخاطر السيولة

هذا الإيضاح يقدم المعلومات عن تعرضات الشركة إلى كل من المخاطر الواردة أعلاه، وأهداف الشركة وسياساتها والإجراءات المتبعة لقياس وإدارة المخاطر، وإدارة الشركة لرأس المال، كما أنه تم تقديم المزيد من الإيضاحات الكمية في أجزاء مختلفة من هذه القوائم المالية.

**إيضاحات**  
**(تشكل جزءاً من هذه القوائم المالية)**

**١٩ إدارة المخاطر المالية (تابع)**

تقع على مجلس الإدارة مسؤولية وضع، والإشراف على إطار إدارة المخاطر. وأوكل مجلس الإدارة إلى إدارة الشركة مسؤولية وضع ومراقبة سياسات إدارة المخاطر والإجراءات المتعلقة بذلك والالتزام بهذه السياسات.

**(أ) مخاطر السوق**

مخاطر السوق هي مخاطر تأثير التغيرات في أسعار السوق – مثل أسعار صرف العملات الأجنبية وأسعار الفائدة وأسعار الأسهم – على دخل الشركة أو قيمة أدواتها المالية. إن الهدف من إدارة مخاطر السوق هو إدارة ومراقبة تعرضات مخاطر السوق في حدود مقبولة، مع تحقيق عائد مجزي.

**مخاطر أسعار الفائدة**

بتاريخ التقرير، كان ملمح أسعار الفائدة المتعلق بالالتزامات المالية المحملة بالفوائد على النحو التالي:

٢٠١٥	٢٠١٦	سعر الفائدة	
ر.ع	ر.ع	%	
٦,٩٨٤,١٦٢	٥,٩٨٨,٨٢٢		الأصول المالية
			الأرصدة البنكية
٢١,٤٣٣,٨٩١	٢١,٢٦٧,٠٦٦	٧,٩٢%	ودائع نقدية لأجل ثابت
			الالتزامات المالية
			قروض آجلة
(١١١,٦٧٧,٦٠٨)	(١٠٥,١٨٦,٩٨٨)	ليبور + ٣%	– قروض بسعر فائدة متغير للدولار الأمريكي
(٨٩,٣٩١,٧٩٤)	(٨٤,١٩٦,٤٠٩)	ليبور + ٢,٨٥%	– قروض بسعر فائدة متغير للدولار الأمريكي
(٤١,٨١٠,٥٨٠)	(٣٩,٣٨٠,٥٨٠)	٧,٢٥%	– قروض بسعر فائدة ثابت للريال العُماني
(٢٤٢,٨٧٩,٩٨٢)	(٢٢٨,٧٦٣,٩٧٧)		

الشركة لا تأخذ في الحسبان أية التزامات مالية بسعر فائدة ثابت بالقيمة العادلة من خلال الربح أو الخسارة، والشركة لا تعين أدوات التحوط بموجب طريقة تحوط القيمة العادلة المحاسبية. ولذلك فإن تغيير سعر الفائدة في تاريخ التقرير لن يؤثر على الربح أو الخسارة.

**تحليل حساسية التدفقات النقدية للأدوات ذات معدل متغير للفائدة**

ومن شأن تغيير من ١٠٠ نقطة أساسية في أسعار الفائدة في تاريخ التقارير المالية أن يؤدي إلى زيادة/ (انخفاض) في حقوق الملكية وبيان الدخل بالمبالغ الموضحة أدناه. يفترض هذا التحليل أن جميع المتغيرات الأخرى ستظل دون تغيير.

حقوق الملكية			
انخفاض بمعدل	زيادة بمعدل	انخفاض بمعدل	زيادة بمعدل
١٠٠ نقطة أساسية	١٠٠ نقطة أساسية	١٠٠ نقطة أساسية	١٠٠ نقطة أساسية
٣١ ديسمبر ٢٠١٥	٣١ ديسمبر ٢٠١٥	٣١ ديسمبر ٢٠١٦	٣١ ديسمبر ٢٠١٦
ر.ع	ر.ع	ر.ع	ر.ع
(١٢,٢١١,٤٩٠)	١٢,٢١١,٤٩٠	(١٠,٢٢٥,٦٤٣)	١٠,٢٢٥,٦٤٣
			مقايضة سعر الفائدة

**مخاطر العملات الأجنبية**

غالبية المعاملات والأرصدة هي إما بالريال العُماني أو الدولار الأمريكي. وبما أن الريال عُماني هو مربوط إلى الدولار الأمريكي، فلا تعتبر الأرصدة بالدولار الأمريكي بأنها تمثل مخاطر عملة جوهرية. لا تتعرض الشركة لمخاطر هامة نتيجة إلى تقلبات أسعار العملات الأجنبية كما في ٣١ ديسمبر ٢٠١٦.

إيضاحات  
(تشكل جزءاً من هذه القوائم المالية)

١٩ إدارة المخاطر المالية (تابع)

(ب) مخاطر الائتمان

مخاطر الائتمان هي مخاطر خسارة مالية للشركة إذا كان العميل أو الطرف المقابل في الأداة المالية قد تعذر عليه الوفاء بالتزاماته التعاقدية، وهي تنشأ بشكل رئيسي من الذمم المدينة المتعلقة بعملاء شركة والأرصدة النقدية لدى البنوك. وبموجب الشروط التعاقدية لاتفاقية شراء الطاقة و المياه، يتم إصدار فواتير عن مبيعات الشركة بالكامل إلى الشركة العُمانية لشراء الطاقة و المياه. وتدير الشركة مخاطر الائتمان مع الشركة العُمانية لشراء الطاقة و المياه من خلال رصد تصنيفها الائتماني والحصول على تعزيزات ائتمانية. وتحد الشركة من مخاطر الائتمان فيما يتعلق بالودائع المصرفية من خلال التعامل فقط مع البنوك ذات السمعة الحسنة والمؤسسات المالية المتميزة ذات التصنيفات الائتمانية القوية. وتمثل القيمة الدفترية للموجودات المالية المعرضة للأقصى للائتمان. وكان الحد الأقصى للتعرض لمخاطر الائتمان في تاريخ التقرير كان على النحو الآتي:

٢٠١٥	٢٠١٦	
ر.ع.	ر.ع.	
		تفاصيل الأصول المالية (القيمة الدفترية)
		النقد لدى البنوك
٦,٩٨٤,١٦٢	٥,٩٨٨,٨٢٢	ودائع نقدية لأجل ثابت (٣-٦ أشهر)
٢١,٤٣٣,٨٩١	٢١,٢٦٧,٠٦٦	الذمم التجارية المدينة
٥,٨١٧,٣٥١	٦,٢٩٢,٣٢٨	مبالغ محتجزة و ذمم مدينة أخرى
٩٣,٩٦٦	١٥٥,٤١٨	
<u>٣٤,٣٢٩,٣٧٠</u>	<u>٣٣,٧٠٣,٦٣٤</u>	

تحليل أعمار الذمم التجارية الدائنة والذمم الدائنة الأخرى الحالية على النحو التالي:

٥,٩٠٨,١٦١	٦,٤٤٦,٨٦٢	ليست متأخرة
١,٢٢٤	٦٥٠	متأخرة من صفر إلى ٣ أشهر
١,٩٣٢	٢٣٤	متأخرة من ٣ اشهر إلى ٦ أشهر
-	-	متأخرة من ٦ أشهر إلى ١٢ شهر
<u>٥,٩١١,٣١٧</u>	<u>٦,٤٤٧,٧٤٦</u>	

(ج) مخاطر السيولة

مخاطر السيولة هي مخاطر عدم استطاعة الشركة بالوفاء بالتزاماتها المالية عند استحقاقها. ونهج الشركة لإدارة السيولة هو ضمان، إلى أقصى حد ممكن، أنه سوف يكون دائماً لديها سيولة كافية للوفاء بالتزاماتها عند استحقاقها سواء في الظروف العادية والصعبة، دون تكبد خسائر غير مقبولة أو المخاطرة بسمعة الشركة.

تحد من الشركة مخاطر السيولة لديها عن طريق الحصول على تسهيلات بنكية والسلف المساهمين، حيثما يلزم. يتم مراقبة متطلبات السيولة على أساس شهري وتعمل الإدارة على التأكد من وجود أموال سائلة كافية لمواجهة أي التزامات عند نشوئها.





إيضاحات  
(تشكل جزءاً من هذه القوائم المالية)

١٩ إدارة المخاطر المالية (تابع)

(ج) مخاطر السيولة (تابع)

وفيما يلي الاستحقاقات التعاقدية للمطلوبات المالية، بما في ذلك مدفوعات الفائدة وباستثناء أثر اتفاقيات المقاصة:

التدفقات النقدية					
أقل من سنة واحدة	أكثر من سنة إلى ٥ سنوات	أكثر من ٥ سنوات	تعاقبات التدفقات النقدية	القيمة الدفترية	
ر.ع	ر.ع	ر.ع	ر.ع	ر.ع	
					٣١ ديسمبر ٢٠١٦
					<b>المشتقات</b>
					مقايضة سعر الفائدة المستخدمة للتغطية
(٣,٩٨١,٨٠٨)	(١١,٦٨٥,٥٩٩)	(٣,٨٦٠,٥٠٧)	(١٩,٥٢٧,٩١٤)	١٨,٤٣٥,٤٩٧	
					<b>الالتزامات المالية غير المشتقة</b>
					القرض الآجل
(١٤٩,٥٩٢,٩٢٢)	(١٢٤,٣١٦,٧١٠)	(٢١,٧٥٢,٩٢٣)	(٢٩٥,٦٦٢,٥٥٥)	٢٢٣,٤٤٠,٦٠٩	
					الذمم التجارية الدائنة والذمم الدائنة الأخرى
-	-	(٩,٠٦٨,٨٧٢)	(٩,٠٦٨,٨٧٢)	٩,٠٦٨,٨٧٢	
<u>(١٥٣,٥٧٤,٧٣٠)</u>	<u>(١٣٦,٠٠٢,٣٠٩)</u>	<u>(٣٤,٦٨٢,٣٠٢)</u>	<u>(٣٢٤,٢٥٩,٣٤١)</u>	<u>٢٥٠,٩٤٤,٩٧٨</u>	
					٣١ ديسمبر ٢٠١٥
					<b>المشتقات</b>
					مقايضة سعر الفائدة المستخدمة للتغطية
(٥,٩٧١,٢٦٢)	(١٤,٦٨٤,١٣٦)	(٤,٨٥٢,٤٠٥)	(٢٥,٥٠٧,٨٠٣)	٢٤,٥٩٥,٣٩٤	
					<b>الالتزامات المالية غير المشتقة</b>
					القرض الآجل
(١٨٢,٧٣٤,٩٩٥)	(١١٤,٧٩٧,١٨٨)	(٢١,١٣٠,٩٦٩)	(٣١٨,٦٦٣,١٥٢)	٢٣٦,٥٤٥,٨٨٤	
					الذمم التجارية الدائنة والذمم الأخرى
-	-	(٩,٣٣٧,٦٩٧)	(٩,٣٣٧,٦٩٧)	٩,٣٣٧,٦٩٧	
<u>(١٨٨,٧٠٦,٢٥٧)</u>	<u>(١٢٩,٤٨١,٣٢٤)</u>	<u>(٣٥,٣٢١,٠٧١)</u>	<u>(٣٥٣,٥٠٨,٦٥٢)</u>	<u>٢٧٠,٤٧٨,٩٧٥</u>	

وليس من المتوقع أن التدفقات النقدية الواردة في تحليل الاستحقاقات يمكن أن تحدث ميكرًا بشكل كبير أو بقيم و مبالغ مختلفة إلى حد كبير.

القيم العادلة

(أ) التصنيف المحاسبي والقيم العادلة

يبين الجدول التالي القيم العادلة للأصول المالية والالتزامات المالية، ويشمل ذلك مستوياتها في التسلسل الهرمي للقيمة العادلة، ولا يشمل الجدول بيانات القيمة العادلة للأصول المالية والالتزامات المالية التي لا يتم قياسها بالقيمة العادلة إذا كانت القيمة الدفترية تقريبي معقول للقيمة العادلة.

إيضاحات  
(تشكل جزءاً من هذه القوائم المالية)

١٩ إدارة المخاطر المالية (تابع)

(ج) مخاطر السيولة (تابع)

(أ) التصنيف المحاسبي والقيم العادلة (تابع)

القيمة العادلة	القيمة الدفترية			القيمة العادلة
	المستوى ٢ ر.ع	المجموع ر.ع	الالتزامات المالية الأخرى ر.ع	
				٣١ ديسمبر ٢٠١٦
				الأصول المالية غير المقاسة بالقيمة العادلة
				الذمم المدينة التجارية و الذمم المدينة الأخرى النقد وما في حكم النقد
	٦,٤٤٧,٧٤٦	-	٦,٤٤٧,٧٤٦	-
-	٢٧,٢٥٦,٨٢٠	-	٢٧,٢٥٦,٨٢٠	-
-	٣٣,٧٠٤,٥٦٦	-	٣٣,٧٠٤,٥٦٦	-
				الالتزامات المالية المقاسة بالقيمة العادلة
				أدوات مشتقة
(١٨,٤٣٥,٤٩٧)	(١٨,٤٣٥,٤٩٧)	-	-	(١٨,٤٣٥,٤٩٧)
				الالتزامات المالية غير المقاسة بالقيمة العادلة
				القرض الأجل الذمم التجارية الدائنة والذمم الدائنة الأخرى
(٢٣٥,٨٦٦,٥٤١)	(٢٢٣,٤٤٠,٦٠٩)	(٢٢٣,٤٤٠,٦٠٩)	-	-
-	(٩,٠٦٨,٨٧٢)	(٩,٠٦٨,٨٧٢)	-	-
(٢٣٥,٨٦٦,٥٤١)	(٢٣٢,٥٠٩,٤٨١)	(٢٣٢,٥٠٩,٤٨١)	-	-
				٣١ ديسمبر ٢٠١٥
				الأصول المالية غير المقاسة بالقيمة العادلة
				الذمم المدينة التجارية و الذمم المدينة الأخرى النقد وما في حكم النقد
-	٥,٩١١,٣١٧	-	٥,٩١١,٣١٧	-
-	٢٨,٤١٨,٧٤٥	-	٢٨,٤١٨,٧٤٥	-
-	٣٤,٣٣٠,٠٦٢	-	٣٤,٣٣٠,٠٦٢	-
				الالتزامات المالية المقاسة بالقيمة العادلة
				أدوات مشتقة
(٢٤,٥٩٥,٣٩٤)	(٢٤,٥٩٥,٣٩٤)	-	-	(٢٤,٥٩٥,٣٩٤)
				الالتزامات المالية غير المقاسة بالقيمة العادلة
				القرض الأجل الذمم التجارية الدائنة والذمم الدائنة الأخرى
(٢٥٨,٩٦٥,٦٢٨)	(٢٣٦,٥٤٥,٨٨٤)	(٢٣٦,٥٤٥,٨٨٤)	-	-
-	(٩,٣٣٧,٦٩٧)	(٩,٣٣٧,٦٩٧)	-	-
(٢٥٨,٩٦٥,٦٢٨)	(٢٤٥,٨٨٣,٥٨١)	(٢٤٥,٨٨٣,٥٨١)	-	-

لم تكشف الشركة عن القيم العادلة للذمم التجارية المدينة قصيرة الأجل والذمم المدينة الأخرى والنقد وما في حكم النقد والذمم التجارية الدائنة والذمم الدائنة الأخرى نظراً لأن قيمتها الدفترية هي تقريب معقول للقيم العادلة.

إيضاحات  
(تشكل جزءاً من هذه القوائم المالية)

١٩ إدارة المخاطر المالية (تابع)

(ب) قياس القيم العادلة

النوع	طريقة التقييم	المدخلات الكبيرة غير القابلة للرصد
الأدوات المالية المشتقة (مبادلات أسعار الفائدة)	طريقة مقارنة الأسواق: تُحسب القيمة العادلة بواسطة المؤسسات المالية المعنية.	لا ينطبق
الالتزامات المالية الأخرى	التدفقات النقدية المخصصة	لا ينطبق

المشتقات المضمنة

الاتفاقيات التالية تحتوي على مشتقات مضمنة كما يلي :

(١) اتفاقية شراء الطاقة والمياه بين الشركة والشركة العُمانية لشراء الطاقة والمياه تحتوي على مشتقات مضمنة في التسعير، وهي تمثل السعر المحمل عن الاستثمار والسعر الثابت المحمل عن التشغيل والصيانة لكل من محطة الطاقة وتوليد المياه. النسب التي تم وضعها فيما يتعلق بالسعر الثابت المحمل عن التشغيل والصيانة لكل من محطة الطاقة وتوليد المياه سيتم تعديلها لتعكس التغيرات في مؤشر أسعار المستهلك الأمريكي والعُماني.

(٢) اتفاقية التشغيل والصيانة بين الشركة وشركة سيمبكورب للتشغيل والصيانة تحتوي على مشتقات مضمنة من خلال تسعير رسوم المشغل الثابت. وسيتم تعديل نسب الرسوم المشغل الثابت لتعكس التغيرات في معدل التضخم الثابت.

(٣) اتفاقية الصيانة طويلة الأجل بين الشركة وشركة جنرال اليكتريك الدولية تحتوي على مشتقات مضمنة في تسعير الرسم الشهري الثابت و المتغير عن توفير خدمات الصيانة على المدى الطويل. وسيتم تعديل نسب الرسوم الشهرية الثابتة و الرسوم الشهرية المتغيرة لتعكس التغيرات في مؤشر أسعار المستهلك الأمريكي.

لا يتم فصل هذه المشتقات المضمنة من العقد الاساسي، واحتسابها على أنها مشتقات مستقلة بموجب المعيار المحاسبي الدولي ٣٩، حيث أن الإدارة تعتقد أن الخصائص الاقتصادية والمخاطر المرتبطة بالمشتقات المضمنة ترتبط ارتباطاً وثيقاً بهذه العقود الاساسية.

إدارة رأس المال

وتهدف الشركة إلى الحفاظ على قاعدة رأسمالية قوية وذلك للحفاظ على ثقة المستثمرين والدائنين و دعم التطور المستقبلي ونمو أعمالها، و في نفس الوقت الحفاظ على سياسة توزيع الأرباح المناسبة لمكافأة المساهمين.

٢٠ الضمانات

٢٠١٥	٢٠١٦
ر.ع.	ر.ع.

١,٥٤٠,٨٠٠

١,٥٤٠,٨٠٠

ضمانات حسن التنفيذ

خلال العام حصلت الشركة على ضمانات مصرفية من بنك مسقط بمبلغ ٤,٠٠٠,٠٠٠ دولار أمريكي لصالح الشركة العُمانية لنقل الكهرباء ش.ع.م. بموجب اتفاق الربط الكهربائي.

## إيضاحات (تشكل جزءاً من هذه القوائم المالية)

### ٢١ العائد الأساسي للسهم الواحد

يتم احتساب العائد الأساسي للسهم الواحد من خلال قسمة ربح السنة على المتوسط المرجح لعدد الأسهم القائمة خلال السنة كما يلي:

٢٠١٥	٢٠١٦	
١٣,٦٤٣,٥٦١	١٤,٦٢٨,٨١٩	الربح للسنة (ر.ع)
٩٥٤,٥٧١,٩٥٠	٩٥٤,٥٧١,٩٥٠	المتوسط المرجح للأسهم القائمة خلال السنة
٠,١٤	٠,١٥	العائد للسهم - الأساسي (ر.ع)

وبما أن الشركة ليس لديها أدوات مخففة محتملة، فإن العائد الأساسي والمخفف للسهم الواحد متساويان. وكما هو مبين في الإيضاح ١٣ (أ)، فقد وافق المساهمون في شهر مارس ٢٠١٦ على تعديل القيمة الاسمية للسهم من ريال عماني واحد إلى ١٠٠ بييسة للسهم الواحد، وتعديل رأس المال المصدر من ٩٥,٤٥٧,١٩٥ سهم إلى ٩٥٤,٥٧١,٩٥٠ سهم. وأدى ذلك إلى إعادة بيان العائد الأساسي للسهم الواحد.

### ٢٢ صافي الأصول للسهم الواحد

لقد تم احتساب صافي الأصول للسهم الواحد من خلال قسمة أموال المساهمين على عدد الأسهم في نهاية فترة التقرير:

٢٠١٥	٢٠١٦	
١٠٢,٨٠٤,٩٦٣	١٠٤,٢٦٠,٦٨٩	أموال المساهمين
٩٥٤,٥٧١,٩٥٠	٩٥٤,٥٧١,٩٥٠	عدد الأسهم في نهاية السنة (٢٠١٥ معاد بيانها)
٠,١١	٠,١١	صافي الأصول للسهم الواحد (٢٠١٥ معاد بيانها)

كما هو مبين في الإيضاح ١٣ (أ)، فقد وافق المساهمون في شهر مارس ٢٠١٦ على تعديل القيمة الاسمية للسهم من ريال عماني واحد إلى ١٠٠ بييسة للسهم الواحد، وتعديل رأس المال المصدر من ٩٥,٤٥٧,١٩٥ سهم إلى ٩٥٤,٥٧١,٩٥٠ سهم. وأدى ذلك إلى إعادة بيان صافي الأصول للسهم الواحد.

### ٢٣ توزيعات الأرباح

في ٢٠ فبراير ٢٠١٧، اقترح مجلس الإدارة توزيع أرباح نهائية ٣,٦ بييسات لكل سهم (بنسبة ٣,٦ من رأس المال المصدر). في ٢٥ أكتوبر ٢٠١٦، وافق مجلس الإدارة على توزيع أرباح مؤقتة بواقع ١٠,٣ بييسة للسهم الواحد عن عام ٢٠١٦، والتي تم دفعها في نوفمبر ٢٠١٦. في ١٥ مارس ٢٠١٦، في اجتماع الجمعية العمومية السنوية، وافق المساهمون على توزيعات نقدية بواقع ٣,٥٪ من القيمة الاسمية للسهم لسنة ٢٠١٥، والتي تم دفعها في شهر أبريل ٢٠١٦.

### ٢٤ الالتزامات العرضية

لم يكن هناك أي التزامات عرضية جوهرية كما في ٣١ ديسمبر ٢٠١٦.

### ٢٥ صندوق أمانات المستثمرين

تم إيداع توزيعات الأرباح غير المطالب بها بقيمة ٩,٧٢٤ ر.ع في صندوق أمانات المستثمرين لدى الهيئة العامة لسوق المال خلال عام ٢٠١٦م. وفقاً للتعميم رقم ٢٠٣/١٥ بتاريخ ٢٢ نوفمبر ٢٠١٣ الصادر عن الهيئة العامة لسوق المال. وقد أظهر سجل صندوق أمانات المستثمرين وجود مبالغ بقيمة ٤٣,٦٦٢ ريال عماني لم تتم مطالبته الشركة بها من قبل المساهمين.

### ٢٦ أرقام المقارنة

تم إعادة تصنيف التدفقات النقدية للعام السابق حتى تتلاءم مع العرض الذي تم تبنيه في هذه القوائم المالية.

### ٢٧ الأحداث اللاحقة

لم يكن هناك أي أحداث لاحقة جوهرية تتعلق بالتعديل أو عدم التعديل كما في ٢٠ فبراير ٢٠١٧.