

قطر للوقود (وقود) التقرير السنوي لعام ٢٠٢١



استدامة، مرونة، رضى العملاء

بِسْمِ اللَّهِ الرَّحْمَنِ الرَّحِيمِ

المقر الرئيسي

برج وقود
الخليج العربي، ص.ب ٧٧٧٧
الدوحة، قطر
الهاتف: +٩٧٤ ٤٠٢١٧٧٧

www.woqod.com

حضرة صاحب السمو
الشيخ حمد بن خليفة آل ثاني
الأمير الوالد



حضرة صاحب السمو
الشيخ تميم بن حمد آل ثاني
أمير البلاد المفدى





المحتويات

٠٦	نبذة عن الشركة
٠٧	علامتنا التجارية
١٠	كلمة رئيس مجلس الإدارة
١٢	رسالة الرئيس التنفيذي والعضو المنتدب
١٧	استراتيجيتنا
٢٣	استعراض الأداء المالي
٢٧	استعراض الأعمال
٣٧	استعراض أنشطة الحوكمة
٥٧	تقارير التأكيد المستقل
٦٧	تقرير مدقق الحسابات المستقل
٧٥	تقارير البيانات المالية الموحدة

نبذة عن الشركة

تُعد قطر للوقود (وقود) شركة رائدة في توزيع الوقود وخدمات التسويق داخل دولة قطر، وقد اكتمل الاكتتاب العام الأولي للشركة عام 2003، وأدرجت أسهمها في بورصة قطر، وتمتع الشركة بالامتياز الوحيد لتوزيع وتسويق الوقود لعملاء التجارة، والصناعة، والتجزئة، والحكومة داخل الدولة، بما في ذلك الغاز الطبيعي والمسال، وإعادة تزويد الطائرات النفاثة بالوقود، وغيرها من الخدمات ذات الصلة في جميع مطارات قطر، وتعتبر الشركة رائدة في التحول الكامل إلى الجازولين الخالي من الرصاص والديزل منخفض السلفات داخل منطقة مجلس التعاون الخليجي.

تعمل شبكة توزيع الوقود المرنة التابعة لنا من شمال الدولة إلى جنوبها من خلال أسطول من الشاحنات الحديثة، وخزانات الألونيوم الصلب، ومزودات الوقود، والمضخات. وإلى جانب توزيع منتجات الوقود التقليدية، نقدم غاز النفط المسال للمستهلك المحلي باستخدام أسطوانات أكثر أماناً، وخفيفة الوزن، ومصنوعة من ألياف زجاجية شفافة مليئة "شفاف"، وتم تعبئة هذه الأسطوانات في أحدث المعامل عالية التقنية. وبالنسبة، للمستخدمين في المجالات الصناعية والتجارية، تقدم الشركة الغاز النفطي المسال من خلال خزانات في مواقع المستهلك، كما تشارك وقود في أعمال توفير البيتومين لسد احتياجات سفلة الطرق والإنشاء داخل دولة قطر.

توفر وقود خدمات تجزئة الوقود من خلال شبكة محطات الوقود الحديثة التابعة لها، كما أنها تسيطر على الحصة السوقية داخل قطر. فضلاً عن ذلك، نقدم خدمات كاملة في العناية بالسيارات وصيانتها في المحطات البترولية التابعة لنا، بما في ذلك غسيل السيارات، والإصلاحات، والبتترول، وخدمات تغيير الإطارات والبطاريات، وتتمتع مواد التشحيم من العلامة التجارية وقود بمجموعة كبيرة من مواد التشحيم الصناعية والخاصة بالسيارات، والتي تم تطويرها لتناسب جميع أنواع السيارات والمتطلبات الصناعية.

الرؤية

"أن تكون الشركة الرائدة في توزيع المنتجات البترولية والخدمات التسويقية ذات الصلة في المنطقة."

رسالتنا

- أن نوفر لكل العملاء حلولاً مبتكرة يمكن الاعتماد عليها بحرفية ومهنية عالية، ومن خلال خدمات ممتازة وودية ومريحة.
- أن نظهر تمتعنا بروح المسؤولية في جميع جوانب نشاطاتنا.
- أن نعمل على تحقيق رؤيتنا ورسالتنا عن طريق تدريب وتطوير الكفاءات في الشركة، حتى نثبت أننا الأفضل بما نقوم به على مستوى المنطقة.
- أن نواصل جهودنا للوصول إلى نسبة التقطير المطلوبة.
- أن نعمل على اعتماد تقنيات حديثة ومتطورة للتقليل من حجم تأثيرنا على البيئة إلى الحد الأدنى.

شعارنا

نستوحى علامتنا التجارية من الشجرة القطرية التراثية القوية "سدر"، فهي شجرة صلبة قادرة على الازدهار في البيئة الصحراوية وتنتشر في كل مكان في قطر. كما أنها تشتهر بجذورها الضاربة في أعماق الأرض.

وتسعى وقود، تماماً مثل شجرة السدر، إلى تحقيق أفضل النتائج لأصحاب المصلحة وأن يكون لديها حضور قوي في السوق.

قيمنا

الحرفية

تتمتع وقود إلى أن تكون الشركة الأكثر تميزاً على مستوى الإدارة الاحترافية في قطر

الصلابة والمتانة

تتمتع وقود بأساسيات قوية جداً

الودية

تتعامل وقود بحميمية وتنتهج دوماً أسلوباً ودياً عند التعامل مع عملائها وكل الجهات ذات العلاقة

الابتكار

تعتبر وقود الشركة الرائدة في السوق في مجال المنتجات والخدمات والعمليات المبتكرة

المسؤولية

وقود تتحمل المسؤولية الكاملة عن كل نشاطاتها التجارية وتأثيرات هذه النشاطات



المراحل البارزة لوقود

٢٠١٦

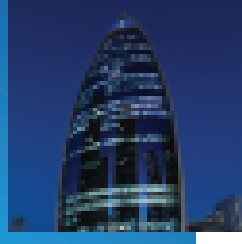

تجاوز الأصول الإجمالية للمجموعة
داخل قطر لمستوى ١٠ مليار ريال قطري

٢٠١٥



الشركة تطلق نظام التزود بالوقود المعتمد
على تقنية تحديد الترددات اللاسلكية
(RFID)

٢٠١٤



فاحص تفتتح محطاتها الأولى بعد أن
أصبحت مملوكة لشركة وقود

٢٠٠٦



افتتحت وقود أول محطة بترول
متطورة

٢٠٠٣



استحوذ وقود على أصول الشركة
الوطنية لتوزيع النفط (نودكو)

٢٠٠٢



تأسست وقود بموجب مرسوم أميري
في ١٠ فبراير

٢٠١٩



بدأ تشغيل معمل البيتومين التابع
لوقود بكامل طاقته

٢٠١٨



وقود تحقق رقما قياسيا بافتتاحها
٣١ محطة في سنة واحدة

٢٠١٧



فاحص تفتتح ٣ محطات جديدة لخدمة
العملاء بشكل أفضل

٢٠١٠

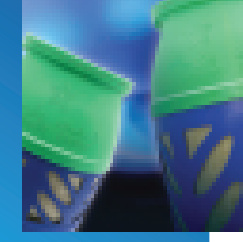

اطلاق أسطوانة غاز البترول المسال
"شفاف" الآمنة والصديقة للبيئة

٢٠٠٩



بناء مصنع جديد لتعبئة وتوزيع الغاز
الطبيعي المسال

٢٠٠٨

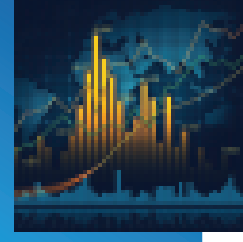

تحقيق صافي ربح قدره ١ مليار ريال
قطري لأول مرة في تاريخها.

٢٠٢١



وصل عدد محطات الوقود إلى ١١١
وافتح محطتين جديدتين للغاز
الطبيعي المضغوط

٢٠٢٠



جاءت وقود على رأس الشركات التي
تمثل للممارسات البيئية والاجتماعية
وحوكمة الشركات في بورصة قطر

٢٠١٢



افتتاح أول محطة للغاز الطبيعي
المضغوط في قطر

٢٠١١

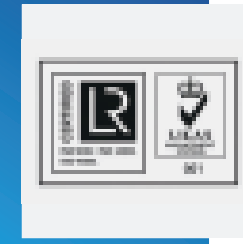

وقود تحصل على شهادة المنظمة الدولية
للتوحيد القياسي آيزو ١٤٠٠١

كلمة رئيس مجلس الإدارة



مساهمينا الكرام،

يسرني أن أقدم التقرير السنوي الذي يتضمن مؤشرات الأداء الرئيسية والنتائج المالية والإنجازات الرئيسية لمجموعة وقود خلال العام ٢٠٢١، والذي يظهر الجهود الكبيرة التي بذلها فريق العمل بالمجموعة، على الرغم من تحديات الجائحة "كوفيد-١٩"، حيث قمنا بتطعيم جميع موظفينا تقريبا، ونسقنا مع جميع السلطات ذات الصلة، واتخذنا التدابير الكافية لضمان استمرارية عملياتنا وسلامة موظفينا.

وفيما يتعلق بأداء فريق مجموعة وقود، فقد واصلت المجموعة مسيرة الانجاز خلال العام ٢٠٢١ على الرغم من ظروف الوباء لتحقيق رؤية المجموعة ورسالتها وأهدافها الاستراتيجية، كما عززت وقود مكانتها كموزع حصري للمنتجات البترولية المكررة والغاز في السوق القطري، حيث قمنا باستيفاء متطلبات السوق المحلية المتزايدة للمنتجات البترولية المكررة والغاز. ولقد ارتفعت مبيعات الوقود الإجمالية بنسبة ١٠٪ خلال العام ٢٠٢١ مقارنة بالعام ٢٠٢٠، كما بلغت حصة وقود في سوق مبيعات الوقود بالتجزئة ٨٥٪، حيث تحققت هذه النسبة جراء تشغيل عدد مائة وأحدي عشر (١١١) محطة بترول بنهاية العام ٢٠٢١. كذلك فلقد اتخذت الشركة خطوات قوية لزيادة فعالية أعمالها في مجال البيع بالتجزئة في العام ٢٠٢١، أبرزها الشراكة مع كهرباء لتكيب أجهزة شحن السيارات بالكهرباء في مجموعة من محطات الوقود، وفتح المزيد من متاجر سدره، إضافة الى عرض المزيد من المنتجات التي تحمل العلامات التجارية لوقود. ولقد حققت زيوت التشحيم الخاصة بوقود نمو بنسبة ١٣٪ في عام ٢٠٢١ نتيجة لربط الشركة مع ثلاثة من مصنعي المعدات الأصلية الأساسية. كما أطلقنا خلال العام ٢٠٢١ العديد من المبادرات والمشاريع في قطاعات الطيران، والبحرية، وتزويد السفن بالوقود، والفحص الفني والقطاعات الأخرى غير المرتبطة بقطاع التجزئة.

ونتيجة للجهود المبذولة لتحقيق الفعالية المثلى في قطاع التجزئة على النحو المذكور أعلاه، فلقد تجاوزت مبيعات الوقود بالتجزئة مستويات ما قبل "كوفيد-١٩"، أي العام ٢٠١٩، حيث انعكس ذلك في الأداء المالي للمجموعة وأرباحها للعام المالي ٢٠٢١.

وفيما يتعلق بالأداء المالي للمجموعة في السنة المالية المنتهية في ٣١ ديسمبر ٢٠٢١، فلقد واصلنا الجهود لتنفيذ سياسة الكفاءة وترشيد التكاليف والتي أسهمت، إلى جانب التعافي من التداعيات السلبية لوباء "كوفيد-١٩"، بشكل كبير في دعم ربحية المجموعة التي تحققت خلال العام.

أما الأرباح الصافية لمجموعة وقود، بعد استبعاد حقوق الأقلية، فقد بلغت ٩٧٤ مليون ريال قطري مقارنة بـ ٧٠٧ مليون ريال لعام ٢٠٢٠.

مساهمينا الكرام، بناء على النتائج المالية التي تحققت لهذه الفترة، وبعد مراعاة المشاريع الرأسمالية المخطط لها في السنوات المقبلة، يسر مجلس الإدارة رفع توصية للجمعية العمومية بتوزيع ارباح نقدية قدرها ٧٥٦ مليون ريال، وبمعدل ٧٨٪ من صافي الربح للعام ٢٠٢١، أي ما يعادل ٠,٧٦ ريال قطري للسهم الواحد.

ويسرني أن أعتنم هذه الفرصة لأعرب عن شكري وامتناني لصاحب السمو الشيخ تميم بن حمد آل ثاني أمير دولة قطر على دعمه المستمر لمجموعة وقود، والتي كان لها تأثير كبير على تطوير وازدهار الشركة، كما أود أن أشكر أعضاء مجلس الإدارة على أعمالهم الممتدة في السنة المالية ٢٠٢١، والتي مكنت المجموعة من تحقيق أهدافها ورسالتها ورؤيتها الاستراتيجية لها، ويمكن لمساهمينا الكرام وجميع أصحاب المصلحة الاطلاع على التفاصيل الكاملة في التقرير السنوي وتقرير حوكمة الشركات السنوي المرفق به، واللذان يمكن الوصول اليها عبر الموقع الإلكتروني لوقود.

وفي الختام، فالشكر موصول لمساهمينا الكرام على ثقتهم في الاستثمار في الشركة على الرغم من الاوضاع الصعبة المترتبة على جائحة "كوفيد-١٩"، كما نؤكد على دواعي اعتزازنا وتقديرنا لموظفي المجموعة الذين واصلوا بذل الجهود المخلصة، وسعوا جاهدين لدعم الشركة واثبات ولائهم لها على الرغم من مخاطر العمل في ظروف استثنائية، ونحن جد واثقون من أنهم سوف يستمروا حاليا ومستقبلا على ذات المنوال لأجل تحقيق أهداف الشركة لصالح الجميع.

أحمد سيف السليطي رئيس مجلس الإدارة

كلمة الرئيس التنفيذي والعضو المنتدب



مساهمينا الكرام،

يسرني أن أقدم لكم عرضاً موجزاً لأهم إنجازات مجموعة وقود خلال السنة المالية ٢٠٢١، بالإضافة إلى المشاريع الحالية والمستقبلية للمجموعة، حيث حققت المجموعة نتائجاً ملحوظة خلال العام الماضي، على الرغم من الآثار السلبية لوباء كورونا (كوفيد-١٩)، وكما هو مفصل في التقرير السنوي.

ويجدر بي أن أعرض على حضراتكم بإيجاز أهم مؤشرات الأداء خلال العام ٢٠٢١. وكما أشار السيد رئيس مجلس الإدارة، فلقد حققت المجموعة صافي ربح في العام ٢٠٢١ قدره ٩٧٤ مليون ريال مقابل ٧٠٧ مليون ريال قطري في العام ٢٠٢٠، وبنسبة زيادة بواقع ٣٨٪. كما حققت عائداً على السهم بواقع ٠,٩٨ ريال مقارنة بـ ٠,٧١ ريال للعام ٢٠٢٠. وتعزى الزيادة في حجم الأرباح المحققة على الرغم من ظروف الوباء إلى استمرار المجموعة في تنفيذ تدابير خفض التكلفة وتعزيز الكفاءة في العمليات التي اعتمدها المجموعة منذ العام ٢٠١٨، بدعم من الارتفاع الكبير في الطلب على منتجات وخدمات المجموعة الناجم عن التعافي من الآثار السلبية لوباء "كوفيد-١٩"، إضافة إلى اتخاذ العديد من الخطوات الاستباقية والمبادرات الإيجابية لتعزيز استمرارية الأعمال بالمجموعة، وتعزيز الكفاءة وخفض كلفة قطاع التجزئة.

وفيما يتعلق بمشاريع محطات الوقود، فلقد بلغ إجمالي عدد المحطات التي تم بناؤها وتشغيلها مائة وأحد عشر (١١١) محطة، والذي يمثل أعلى مستوى في عدد المحطات في وقود، ووصلت مراكز الفحص الفني إلى اثني عشر (١٢) مركزاً. كما قمنا بفتح وبناء وتشغيل تسعة (٩) متاجر سدرية جديدة خلال عام ٢٠٢١، ليصل إجمالي عدد متاجر السدرية قيد التشغيل إلى ٩٥ متجراً.

وسيشهد العام ٢٠٢٢ الانتهاء من بناء وتشغيل اثنتي عشرة محطة وقود جديدة. وفيما يتعلق ببناء محطات جديدة في المستقبل، فإن للشركة خطة ديناميكية سيتم مراجعتها بشكل دوري وفقاً لمتطلبات الطلب على محطات الوقود الجديدة على مستوى الدولة.

حصة وقود في سوق التجزئة للمنتجات البترولية بلغت حوالي ٨٥٪ بحلول نهاية العام ٢٠٢١. وأما بخصوص مبيعات المنتجات البترولية، فلقد شهد العام ٢٠٢١ زيادة في إجمالي حجم مبيعات الوقود بنسبة ١٠٪ مقارنة بالعام ٢٠٢٠، وتعزى الزيادة إلى ظروف السوق وتسهيل القيود المفروضة على ولاء "كوفيد-١٩"، حيث زادت مبيعات وقود الديزل بنسبة ٤٪، والجازولين الممتاز بنسبة ١٢٪، والجازولين العادي بنسبة ٦٪، في حين زادت مبيعات وقود الطائرات بنسبة ١٥٪، بسبب الزيادة في عمليات شركات الطيران نتيجة لتسهيل القيود المفروضة على السفر في معظم بلدان العالم. كما زادت مبيعات البيتومين بنسبة ١٠٪ مدفوعة بارتفاع الطلب في السوق.

كما زادت مبيعات الغاز المسال والغاز الطبيعي بنسبة ١٪ و١٣٪ على التوالي مقارنة بالفترة نفسها من العام ٢٠٢٠، كما زادت مبيعات الوقود بالتجزئة من خلال محطات الوقود بنسبة ٨٪، وأما مبيعات وقود السفن فلقد ارتفعت بنسبة ٢٨٪ مقارنة بالفترة نفسها من العام ٢٠٢٠.

وأود أيضاً أن أشير إلى الخطوات التي اتخذناها نحو تطوير الوظائف، وتطبيق مبادرة توظيف الخاصة بتوظيف الخدمات، فضلاً عن التدابير التي اتخذناها للحد من آثار وباء كورونا، حيث واصلنا العمل عن كثب مع السلطات المعنية لمكافحة الآثار السلبية للوباء والحد منها، والتي مكنتنا من تنفيذ خططنا لضمان الإمداد المستمر المنتظم بالمنتجات البترولية المكررة والغاز لجميع القطاعات في قطر، ووفقاً لإجراءات ومعايير الصحة والسلامة والأمن والبيئة.

وتجدر الإشارة أيضاً إلى أن قطر للوقود (وقود) احتلت المرتبة السادسة كأفضل شركة في مؤشر MSCI QSE ESG من حيث الامتثال لمتطلبات البيئة والمسؤولية الاجتماعية والحوكمة. وعلاوة على ذلك فلقد صنفت مجموعة فوربس الاستشارية وقود من ضمن أكبر ١٠٠ شركة نفط وغاز في الشرق الأوسط.

وفي الختام، أود أن أشكر السادة رئيس وأعضاء المجلس على توجيهاتهم السديدة ودعمهم المستمر للمجموعة. كما نشكر جميع الجهات الحكومية وجميع موظفي المجموعة على جهودهم المخلصة المبذولة لخدمة وتعزيز العمل بالمجموعة. كما أؤكد على أننا سوف نبذل كل جهودنا من أجل تحقيق أهداف الشركة وتطلعات المساهمين الكرام.

السلام عليكم وعلى رحمة الله وبركاته،

سعد راشد المهدي
الرئيس التنفيذي والعضو المنتدب

الإنجازات الرئيسية لعام ٢٠٢١

كان عام ٢٠٢١ عاماً مميزاً بعد التعافي من انتكاسة وباء جائحة كوفيد-١٩ عام ٢٠٢٠، وقد استطعنا تحقيق الإنجازات على مدار العام من خلال إدارتنا الفعالة لهذه الأزمات واستراتيجيتنا المركزة.



حققت زيوت التشحيم التي تحمل علامة وقود معدل نمو ١٣٪



تم افتتاح ٩ من متاجر سدرة الصغيرة و ٤ مراكز لخدمات العناية بالسيارات



احتلت وقود المرتبة ٥٣ من بين أفضل ١٠٠ شركة في الشرق الأوسط



صُنفت وقود من بين أفضل ١٠ شركات في أول مؤشر من بورصة قطر للممارسات البيئية والاجتماعية وحوكمة الشركات



الشراكة مع كهراء لتركيب ٣٧ محطة شحن للسيارات الكهربائية في محطات وقود متنوعة



أقامت وقود للعناية بالسيارات شراكة استراتيجية مع برنامج الولاء التابع لبنك قطر الوطني



تحسين أداء السلامة ومعدل تكرار حوادث الوقت الضائع بمقدار ٢٥٪



ارتفع إجمالي الإيرادات بنسبة ٤٧٪



ارتفع صافي الربح العائد للمساهمين بمقدار ٣٨٪



ارتفع إجمالي مبيعات الوقود بمقدار ١٠٪



عمل ١١١ من محطات وقود بكامل طاقتها في نهاية عام ٢٠٢١



بلغت حصة سوق الوقود بالتجزئة ٨٥٪

محطات البنزين المتنقلة	محطات بحرول ثابتة
محطة وقود متنقلة مستشفى الوكرة	محطة وقود مسيمير غرب
محطة وقود متنقلة روضة الخيل	محطة وقود مشيرب (الاصمخ)
محطة وقود متنقلة السد	محطة وقود مسيمير شرق
محطة وقود متنقلة رأس لفان	محطة وقود الحلال
محطة وقود متنقلة عنيزة - 1	محطة وقود دخان
محطة وقود متنقلة المسيلة	محطة وقود الريان
محطة وقود متنقلة روضة الحمامة	محطة وقود العفراء
محطة وقود متنقلة وادي البنات	محطة وقود المنطقة الصناعية
محطة وقود متنقلة فريج السودان	محطة وقود الخريطات
محطة وقود متنقلة بوسيلة	محطة وقود الفروش
محطة وقود متنقلة الوكرة	محطة وقود الشهبانية
محطة وقود متنقلة ميرك شمال	محطة وقود وادي البنات
محطة وقود متنقلة ميرك جنوب	محطة وقود اللطائف
محطة وقود متنقلة مكينس	محطة وقود ميكينس
محطة وقود متنقلة الخفيرة	محطة وقود السيلية
محطة وقود متنقلة وادي العرخر	محطة وقود معيزر
محطة وقود متنقلة جنوب العامرية	محطة وقود بوسيلة
محطة وقود متنقلة دخان	محطة وقود لظفيرا
	محطة وقود روضة الحمامة
	محطة وقود للؤلؤة
	محطة وقود مسيمير غرب
	محطة وقود بو سمره
	محطة وقود مسيمير شمال
	محطة وقود الوجبة
	محطة وقود لجميلية
	محطة وقود لتطيلية
	محطة وقود الوكرة
	محطة وقود الخفيرة
	محطة وقود فريج بنا درهم
	محطة وقود الريان الجديد
	محطة وقود المسحبية
	محطة وقود سودانيل
	محطة وقود سعيمة
	محطة وقود عيب سنات
	محطة وقود الغانم القديم
	محطة وقود التميم
	محطة وقود مشيرب
	محطة وقود الريان القديم
	محطة وقود مدينة الشمال
	محطة وقود المنيرة
	محطة وقود الوكير
	محطة وقود الوكرة جنوب
	محطة وقود المشاف
	محطة وقود ابو نخلة
	محطة وقود ام فويلية
	محطة وقود العنترة (الخور)
	محطة وقود العنترة (مدينة لوسيل)



شبكة محطات وقود
WQOD Petrol
Station Network

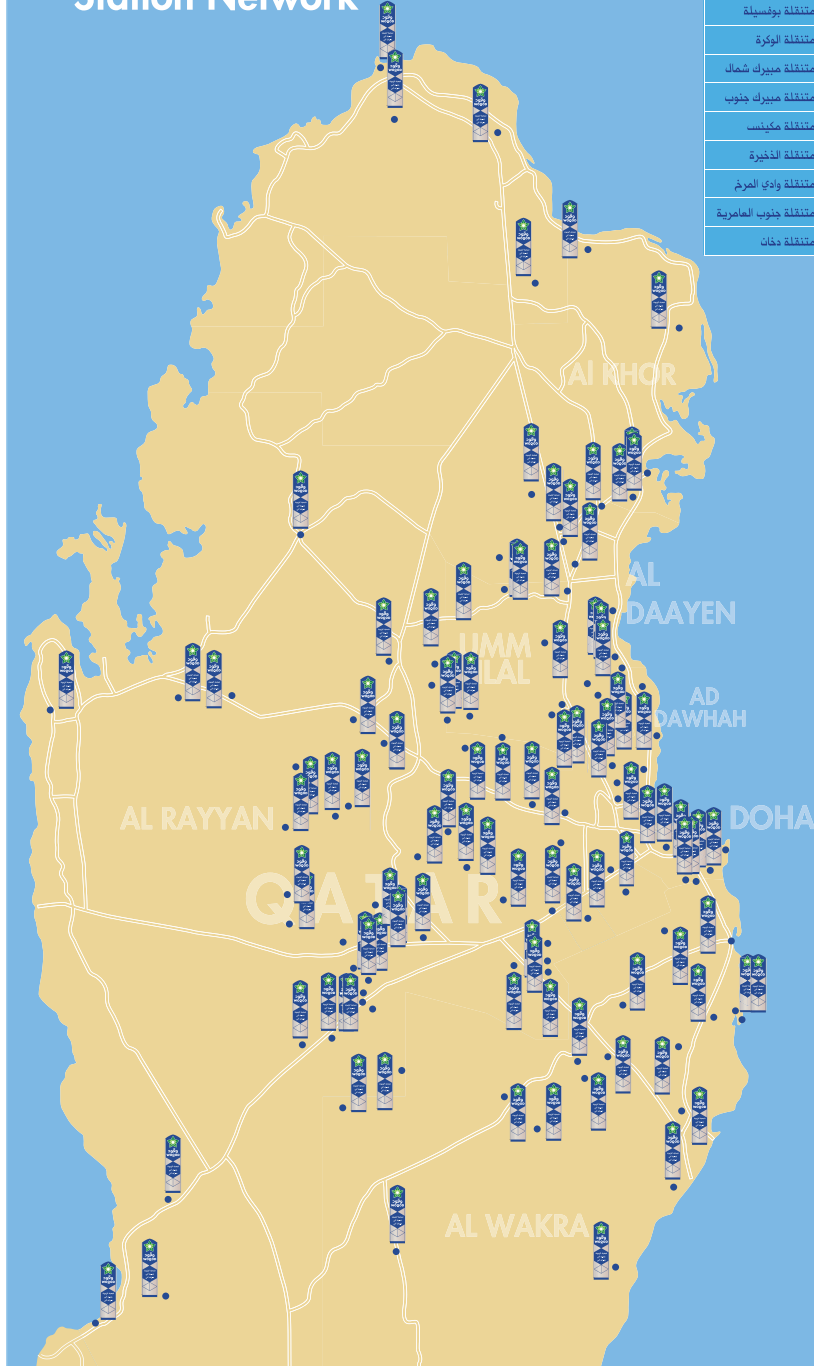

استراتيجيتنا



استراتيجيتنا

تغيير نظرة صناعة السيارات واحتياجات العملاء، حيث تعتمد استراتيجيتنا في العمل على تحقيق رضا العملاء بتقديم حلول ملائمة ومستدامة.

يُعد عام ٢٠٢١ عاماً استثنائياً بسبب التعافي من الانتكاسات التي شهدتها عام ٢٠٢٠ بسبب جائحة كوفيد-١٩، وقد استطعنا تحقيق الإنجازات على مدار العام من خلال ادارتنا الفعالة لأزمة كوفيد-١٩، والاستراتيجية المركزة التي نتبناها. وستواصل وقود في المستقبل اتخاذ الإجراءات الضرورية ضد آثار هذه الجائحة لضمان استمرارية الأعمال وسلامة الموظفين والأطراف المعنية.

نتوقع وقود انخفاض الطلب على الوقود في المستقبل، وذلك مع بدء دخول السيارات الكهربائية إلى السوق القطري وما يتبع ذلك من تغيير في نمط الحياة لدى المستهلك. إننا نهدف إلى توفير الراحة لعملائنا من خلال الاعتماد على أحدث التقنيات وتقديم تجربة مبيعات مريحة في محطاتنا.



تقدم شبكة متاجرنا الصغيرة، ومراكز العناية بالسيارات التابعة لنا فرصاً كبيرة لتنمية أعمالنا عن طريق إتاحة المنتجات والخدمات الأكثر ملائمة لعملائنا.

وستستمر الشركة في الاستفادة من الإنجازات التي تحققت هذا العام من أجل نمو الأعمال المستدام في المستقبل، وذلك لضمان استجابة الشركة بشكل جيد لمخاطر وتحديات الأعمال غير المتوقعة في عملية السعي لتحقيق أهدافها.

النمو

يقدم قطاع الأعمال التجارية من وقود خدمات متكاملة للتزود بالوقود لعملائنا الذين يتعاملون بالكميات وتتنوع خدماتنا من التزود بالوقود وحتى إتاحة البنية التحتية للتخزين في مواقع العملاء.

لقد تأثرت الشركة بالتباطؤ الاقتصادي عام ٢٠٢٠ بسبب جائحة كوفيد-١٩. وعلى الرغم من ذلك، تحسن الوضع عام ٢٠٢١ بسبب تخفيف القيود، ونتوقع في المستقبل نمو قطاع البيع بالكميات بفضل فعاليات كأس العالم لكرة القدم ٢٠٢٢، والرؤية الوطنية لقطر ٢٠٣٠.

لقد قمنا بوضع استراتيجية للتعامل مع الطلب المتزايد وقمنا بتنفيذ العديد من المشاريع الاستراتيجية مثل تحسين إمكانياتنا التخزينية وتحسين الحمولة، كما أننا نبحت خيارات الاستفادة من خبراتنا لاستغلال الفرص المصاحبة مع التوسع في حقل الشمال.

استراتيجيتنا

استعراض الأداء المالي

تأثرت أعمال وقود الطائرات الخاصة بنا بشدة عام ٢٠٢٠ بسبب قيود السفر التي فرضتها جائحة كوفيد-١٩. وبالرغم من ذلك تعافت أعمالنا التجارية عام ٢٠٢١، مع توقع نموها في المستقبل بعد تخفيف قيود السفر، وإقامة فعاليات كأس العالم، والطلب المتزايد على السفر وصناعة السياحة بدءاً من عام ٢٠٢٣ وما بعدها، ومن المتوقع ارتفاع الطلب المستقبلي تدريجياً بسبب تخفيف قيود السفر، وتنامي الأنشطة الاقتصادية.

وبشأن تعزيز إمكانية تخزين وقود الطائرات لتلبية الطلب المستقبلي، وصلت عملية إنشاء مجمع تخزين وقود الطائرات إلى مراحل متقدمة، حيث من المتوقع الانتهاء منها خلال الربع الثاني من عام ٢٠٢٢، مما سيحسن من قدرتنا على تلبية الطلب المستقبلي.



وتسعى قطر للاستثمار في المركبات الكهربائية باعتباره جزء من مبادرة "السيارة الخضراء" وتخطط لتحقيق الهدف الأسمى لتحويل ٣-٥٪ من إجمالي عدد السيارات في الدولة إلى سيارات خضراء بحلول ٢٠٢٢ كجزء من التوافق مع رؤية الدولة لخفض انبعاثات الكربون، نتوقع أن تكون أعمالنا التجارية في مجال الوقود بالتجزئة متوافقة مع إطلاق السيارات الكهربائية.

استعراض الحوكمة

استعراض الأعمال

وتتشارك الشركة مع كهرماء للعمل على تركيب شواحن السيارات الكهربائية في محطات الوقود التابعة لنا عام ٢٠٢٢، إلى جانب تحديث نظام تطبيقات تكنولوجيا المعلومات لتعزيز راحة العميل وضمان ولائه.



أما فيما يتعلق بمبيعات الوقود بالتجزئة والتسويق، فللشركة خطة حيوية للتوسع في إنشاء محطات البترول، و تتم مراجعتها باستمرار من قبل الإدارة لتلبية احتياجات السوق، وتخطط الشركة لافتتاح ١٢ محطة أخرى في ٢٠٢٢ لزيادة تحسين تجربة المستهلك داخل المحطة، ومساعدتنا في الحفاظ على الهيمنة على الحصة السوقية داخل قطر.

خطة توسعة محطات البترول

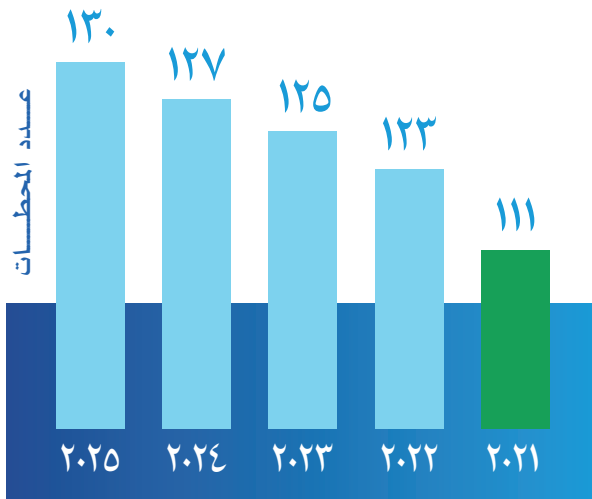

ومع ما يتفق مع استراتيجيتنا لتنمية تجارة التجزئة غير المتصلة بالوقود، ستستمر وقود في نشر مبادرات استراتيجية رئيسية في المستقبل لتحسين الخدمة والراحة لعملائها، ومن أجل زيادة الإيرادات ستركز الاستراتيجية على العروض المتمركزة حول العميل، وتنشيط القطاعات للحصول على أقصى قيمة، إلى جانب استكشاف الفرص المصاحبة لفعاليات كأس العالم لكرة القدم ٢٠٢٢.

ونخطط لإطلاق برنامج ولاء داخلي لعملاء التجزئة لدينا، بما يمكننا من المحافظة على عملائنا، وبناءً على المعرفة المتاحة سنتمكن من نشر العروض المخصصة لعملائنا بناءً على أذواقهم وتفضيلاتهم.

أما بشأن تطوير أعمال العناية بالسيارات، فإننا نعمل من أجل خلق مبادرات استراتيجية عديدة لتحسين الأعمال، حيث نركز على بناء روابط مع الشركات الاستراتيجية، وتقديم مجموعة من المنتجات التي تحمل علامتنا التجارية، وغيرها من الأمور.



توفر أعمال الفحص الفني للمركبات لدينا فرصاً كافية لتقديم الخدمات التي تتفق مع طبيعة الأعمال، وبشأن تعزيز هذه الأعمال، فإننا نشهد حالياً مراحل متقدمة من المناقشات مع الجهات الحكومية المعنية لإطلاق العديد من المبادرات.

تحسين الأعمال التجارية

تلتزم وقود ببناء الكفاءات، وتحقيق التفوق التشغيلي، كما أننا نحافظ على أعلى مستويات جودة المنتجات والخدمات التي نقدمها.



نحن في مرحلة متقدمة من تطبيق إدارة استمرارية الأعمال، ويضم برنامج إدارة استمرارية الأعمال إجراءات التخفيف من حدة أي انقطاعات مفاجئة في الأعمال التجارية، كما أننا في مرحلة تطبيق مشروعات متعددة لتعزيز النظام مثل تعقب وترقيم الأصول، والبرنامج الذكي للأعمال، وحلول لوحة القيادة، وغيرها.



تتمتع وقود بعلاقة طويلة الأمد مع قطر للطاقة، وامتثالاً لذلك، أبرمنا العديد من اتفاقيات البيع والشراء حتى عام ٢٠٢٣، وستبدأ الشركة في مراجعة هذه الاتفاقيات عام ٢٠٢٣ لتعكس التغيرات السوقية والصناعية، ولتعزيز علاقتنا مع قطر للطاقة.

التقطير

تدرك وقود أن مشاركة شركاء الأعمال المحليين تلعب دوراً محورياً في تحفيز نمو الاقتصاد المحلي، وتعطي الشركة الأولوية للشركات القطرية للشراء، ومن ثم دعم الاكتفاء الذاتي للدولة، ويتم ذلك بالشكل الذي لا يقيد المنتجات من أي موقع جغرافي محدد، ويُدعى جميع الموردين للمشاركة في عملية تقديم العطاءات طبقاً للمتطلبات السابقة المنصوص عليها، وكجزء من التزام وقود بمبادرة التوطن هذه، طبقت الشركة مبادرة "فرص الاستثمار" وتسعى إلى تطبيق "تصديق القيمة المحلية".

وبشأن خطة تقطير فريق العمل، حققنا التقطير بنسبة ١٥٪ خلال العام بالرغم من الوضع الوبائي، وتفوقنا على النسبة المستهدفة لعام ٢٠٢١ المقدر بنسبة ١٣٪. وبالإضافة لذلك، دعمنا ٨ طلاب مواطنين جدد، إلى جانب استيعاب ٣ خريجين من أجل التطوير في الوظائف المختلفة أثناء العام.

نعمل على ميكنة عملياتنا لتعزيز التواصل والتعاون مع الموردين، وسنطبق أحدث التطبيقات مثل "آي-سابلاير"، و"آي-سورسينج"، وسيكون الأخير مسؤولاً عن تسهيل عملية تقديم العطاءات لكلاً من المشتري والموردين، كما أنه سيشمل العملية بأكملها بدءاً من التخطيط للشراء، وتقديم العطاء لإدارة العقود، وسيستخدم لتحسين كفاءة عملية تقديم العطاءات.

السلامة

تلتزم وقود بالمساهمة المجتمعية بما يتفق مع رؤية قطر الوطنية ٢٠٣٠، ويتضمن ذلك التقليل من تأثيرنا على البيئة من خلال تحسين العمليات، وتوظيف تقنيات جديدة وتحسين إدارة المرافق.

ولضمان استمرار سلامة وموثوقية أعمالنا، ففي عام ٢٠٢٢ تخطت الشركة لتحقيق انخفاض في مؤشرات ضياع الوقت بنسبة ٥٪، وامتثال للفحص الطبي المقرر بنسبة ٨٠٪، إلى جانب امتثال بنسبة ١٠٠٪ لمعايير الأمن والجودة المعتمدة.

الموثوقية

تركز خطة سلامة الأصول لدينا على تحسين موثوقية الأصول، والعمليات، وتعزيز أداء الأصول، ونضمن أن جميع المعدات الأساسية يتم فحصها دورياً، والحفاظ عليها بأعلى المعايير.

تتضمن خطتنا العديد من المشروعات الاستراتيجية الرئيسية التي تركز على تلبية امتثال الأصول، وتعزيز أداء المعدات الأساسية والتخزين، وغيرها، وتشهد جميع هذه المشاريع التقدم المخطط له.

استعراض الأداء المالي



استعراض الأداء المالي

المؤشرات المالية الرئيسية

النسبة المئوية للتغير (%)	٢٠٢٠	٢٠٢١	مليون ريال قطري
٤٧%	١٣,٢٤٥	١٩,٥٣١	الإيرادات
٣٤%	٦٩٧	٩٣٥	إجمالي الربح
١%	٢٨٧	٢٨٤	مصروفات عامة وإدارية
٣٨%	٧٠٧	٩٧٤	ربح السنة (العائد على مالكي الشركة)
١٩%	٧,٠٨٢	٨,٤٣٨	الأصول غير المتداولة

انخفضت المصروفات العمومية والإدارية في عام ٢٠٢١ بنسبة ١٪، مدفوعة بمبادرات تحسين التكلفة والكفاءة على الرغم من افتتاح محطات وقود جديدة.

شهد عام ٢٠٢١ أداء أعمال قوي وسط تحسن الأحوال الذي أدى إلى تدفقات نقدية و مكاسب قوية، مما ساعدنا على تعزيز مواردها المالية، وبلغ الحجم الإجمالي للوقود المباع ٩,١ مليار لتر عام ٢٠٢١، بزيادة قدرها ١٠٪ مقارنةً بعام ٢٠٢٠، مدفوعاً بطلب السوق.



بلغ صافي الدخل مساهمي وقود في ٢٠٢١ نحو ٩٧٤ مليون ريال قطري، بزيادة قدرها ٣٨٪ مقارنةً بعام ٢٠٢٠ بسبب الزيادة في حجم المبيعات وأسعار الوقود.

بلغت عائدات ٢٠٢١ مبلغ ١٩,٥ مليار ريال قطري، بزيادة قدرها ٤٧٪ مقارنةً بعام ٢٠٢٠، مدفوعة بشكل أساسي بزيادة في حجم المبيعات وأسعار الوقود.



بلغت الأصول غير المتداولة لوقود عام ٢٠٢١ نحو ٨,٤ مليار ريال قطري، بزيادة قدرها ١٩٪ مقارنةً بعام ٢٠٢٠.

بلغ العائد على حقوق المساهمين عام ٢٠٢١ نسبة ١١٪، مقارنةً بنسبة ٨٪ عام ٢٠٢٠.

استعراض الأعمال



شهدت أعمال وقود انتعاشاً جيداً في عام ٢٠٢١ من أثر الانتكاسات التي تعرضت لها في عام ٢٠٢٠ بسبب جائحة كوفيد-١٩، حيث مكنتنا استراتيجية كوفيد-١٩ المركزة لإدارة الأزمات الخاصة بنا من تحقيق إنجازات على مدار العام.

الأعمال التجارية

تقوم أعمالنا التجارية بتوزيع الديزل والجازولين ووقود الطائرات وغاز البترول المسال والغاز الطبيعي المضغوط، من خلال أسطول حديث مكون من عدد ٣٠٦ مركبة للعملاء التجاريين والصناعيين والحكوميين في قطر. كما نقوم أيضاً ببيع زيوت تشحيم المحركات (زيوت وشحوم المحركات)، التي يستخدمها العملاء التجاريون والصناعيون والبحريون بالإضافة إلى مختلف درجات البيتومين المستخدمة لبناء الطرق وللأغراض الأخرى.

الوقود - الديزل والبنزين ووقود الطائرات (A١)

شهدت غالبية أعمالنا زيادة في الطلب في عام ٢٠٢١ مقارنة بالفترة نفسها من العام الماضي بسبب تخفيف قيود كوفيد-١٩ وتحسن النشاط الاقتصادي. وارتفعت مبيعات الوقود الإجمالية في عام ٢٠٢١ بنسبة ١٠٪ مقارنة بعام ٢٠٢٠ مدفوعة بطلب السوق

- ارتفعت مبيعات الديزل بنسبة ٤٪ مدفوعة بطلب السوق
- ارتفعت مبيعات الجازولين الممتاز والسوبر بنسبة ١٢٪ و ٦٪ على التوالي بسبب تخفيف قيود كوفيد-١٩
- ارتفعت مبيعات وقود الطائرات بنسبة ١٥٪ مدفوعة بتخفيف القيود على السفر حول العالم
- ارتفعت مبيعات ديزل السفن بنسبة ٢٨٪ مدفوعة بطلب السوق

وارتفعت إيرادات أعمال الوقود لدينا، كما هو موضح في الجدول أدناه بنسبة ٥١٪ مقارنة بعام ٢٠٢٠ مدفوعة بزيادة حجم المبيعات.

مليون ريال قطري	٢٠٢١	٢٠٢٠	النسبة المئوية للتغير (%)
مبيعات المنتجات البترولية	١٨,٤٧٩	١٢,٢٢٥	٥١٪
إيرادات الخدمات	١٧٢	١٨٩	-٩٪

زيوت المحركات

واصلت العلامة التجارية "أوتو" التابعة لوقود أداءها بشكل أفضل في عام ٢٠٢١ مع زيادة حصتها في السوق في محطات الوقود لدينا. كما زادت أحجام زيوت التشحيم في ٢٠٢١ بنسبة ١٣٪ مقارنة بعام ٢٠٢٠.

وكان قد تم إطلاق زيوت المحركات الممتازة "أوتو" في عام ٢٠١٩، والتي تم تطويرها باستخدام أحدث التقنيات من زيوت شل وزيت الأساس القطري جي تي إل. وتشمل المجموعة الجديدة من هذه الزيوت درجات مختلفة من زيوت المحركات والمنتجات المكملية.

كما تم التخطيط لعدة مبادرات متنوعة لتعزيز مبيعات زيوت المحركات في السوق المحلية واكتساب حصة في السوق. وكانت إحدى الخطوات الرئيسية في عام ٢٠٢١ هي الحصول على الموافقات من مصنعي المعدات الأصلية، والتي تم استلامها حالياً من ٣ شركات سيارات مشهورة. وسيؤدي ذلك إلى تعزيز صورة العلامة التجارية لزيوت التشحيم "أوتو" التي من المتوقع أن تزيد من حصتها في السوق في الفترات القادمة.



تزويد السفن بالوقود

زادت أحجام تزويد السفن بالوقود لدينا بنسبة ٢٨٪ في عام ٢٠٢١ مقارنة بالفترة نفسها من العام الماضي مدفوعة بطلب السوق.

وتوفر وقود خدمة تزويد السفن بالوقود في المياه القطرية. وتشمل مجموعة منتجاتنا زيت الغاز منخفض الكبريت (زيت الوقود البحري منخفض الكبريت وزيت الوقود منخفض الكبريت) والمياه العذبة.

ويتم حالياً تأجير سفننا من قبل شركة قطر للطاقة لعمليات التزويد بالوقود. وتخطط الشركة الآن لبدء التزويد بالوقود في الخارج لزيادة نمو أعمالنا. وتجري حالياً مفاوضات مع العملاء المحتملين في هذا الصدد.



البيتومين

زادت مبيعات البيتومين بنسبة ١٠٪ في عام ٢٠٢١ مقارنة بعام ٢٠٢٠ مدفوعة بالعوامل الاقتصادية الكلية.

قامت وقود ببناء مصنع البيتومين والذي تبلغ سعة تخزينه ١٥,٠٠٠ طن متري في يونيو ٢٠١٩. ومع ذلك، تواجه أعمال البيتومين تحدياً مع انخفاض الطلب في السوق مدفوعاً بإنجاز معظم مشاريع البنية التحتية.



غاز البترول المسال والغاز الطبيعي

ارتفعت مبيعات غاز البترول المسال بشكل هامشي طفيف بنسبة ١٪ وارتفعت مبيعات الغاز الطبيعي (بما في ذلك الغاز الطبيعي المضغوط) بنسبة ١٣٪ مدفوعة بتخفيف القيود وزيادة الطلب في السوق.

ونقوم بتوريد الغاز الطبيعي من خلال شبكة من خطوط الأنابيب كما يبيع الغاز الطبيعي المضغوط لحافلات شركة مواصلات من خلال محطة مخصصة للغاز الطبيعي المضغوط. وفي عام ٢٠٢١، تم تشغيل محطتين جديدتين للغاز الطبيعي المضغوط في راس لفان ومسيبيد، مما يجعل إجمالي عدد محطات الغاز الطبيعي المضغوط ثلاثة بما في ذلك محطة SAMI الحالية.



ومن الجدير بالذكر في هذا الخصوص أن "وقود" قد نفذت مشاريع تحسين الكفاءة في عمليات الغاز الطبيعي المسال بكميات كبيرة في عام ٢٠٢١. وتمت عملية ميكنة عملية توزيع غاز البترول المسال لعملاء الكميات حيث تغطي عملية التوزيع مراحل الجدولة وقائمة مراجعة المركبات إلى قوائم التسليم ومواقع العملاء؛ من أجل تجنب أي احتمالية للإخفاق وضمان استمرارية العمل، نحن في مراحل متقدمة من تركيب سعة تعبئة إضافية للأسطوانات.

الآفاق المستقبلية

نتوقع أن تنمو أعمالنا التجارية الضخمة بشكل مضطرب في السنوات الخمس المقبلة مدفوعة بتوسيع حقل الشمال ورؤية قطر الوطنية ٢٠٣٠، في ضوء سعينا لضمان استعدادنا لتلبية طلب السوق المستقبلي سنواصل تعزيز قدرات التخزين والتوريد الأساسية لدينا، وزيادة تحسين أداء أسطولنا من أجل زيادة إمكانيات تسليم الحمولة إلى أقصى حد.

وبالنسبة لوقود الطائرات، من المتوقع أن تكتمل مشاريع توسعة حقل الوقود الأوسط وحقل مخازن الوقود الغربية بحلول الربع الثاني من عام ٢٠٢٢. وسنركز على ضمان الاستعداد التشغيلي لذلك. وسنقوم بالعديد من المبادرات المخطط لها لتحسين أصولنا وضمان الموثوقية وضمان استمرارية تصريف الأعمال.

وقد تطورت الأعمال البحرية لوقود في العامين الماضيين مدفوعة باتفاقية تزويد الوقود مع قطر للطاقة. ونركز الآن على تحسين تشغيل أسطول سفننا وسنواصل البحث عن فرص لتحقيق توازن النمو والتحسين. كما نعتزم اختراق العديد من قنوات المبيعات لعملاء الكميات لتسويق مجموعة زيوت المحركات التي تحمل علامتنا التجارية لزيادة حصتنا في السوق القطري.



تجارة التجزئة

تتألف أعمال التجزئة في وقود من منتجات وخدمات الوقود وخدمات غير متعلقة بالوقود. حيث تشمل أعمال بيع الوقود بالتجزئة بيع الديزل والجازولين وغاز البترول المسال في محطات الوقود لدينا. بينما تغطي تجارة التجزئة غير المتعلقة بالوقود متاجر سدره وخدمات العناية بالسيارات بما في ذلك مواد التشحيم والإطارات وتأجير متاجر كنار.

الوقود

تحسنت أحجام مبيعات وقود التجزئة لدينا بنسبة ٨٪ في عام ٢٠٢١ مقارنة بالفترة نفسها من العام الماضي. ويرجع ذلك بشكل أساسي إلى تخفيف قيود كوفيد-١٩ ومحطات الوقود الجديدة.

- ارتفعت مبيعات وقود الديزل بنسبة ٤٪
- ارتفعت مبيعات وقود الجازولين بنسبة ٩٪

وبلغت حصة سوق الوقود بالتجزئة نسبة ٨٥٪ خلال ٢٠٢١. ويبلغ إنتاجية المحطة لدينا ٢٦ مليون لتر والذي يعتبر أعلى بكثير من متوسط الصناعة، مما يعكس كفاءتنا التشغيلية.

بلغ إجمالي عدد المحطات العاملة ١١١ محطة في عام ٢٠٢١.

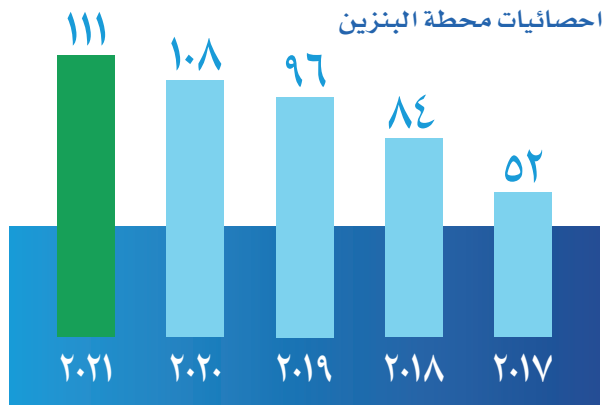

نحن أكبر بائع تجزئة للوقود في دولة قطر. وتواصل وقود التوسع في شبكة محطاتها لخدمة العملاء في قطر. وتتميز محطات الوقود الدائمة لدينا بأحدث التقنيات والمرافق الحديثة. كما قدمنا أيضاً نموذج محطة وقود المتنقلة الذي أثبت أنه ناجح جداً في توفير الوقود للمواقع التي لا توجد لديها خيارات كافية للتزود بالوقود أو أن خياراتها محدودة.



إيرادات التجزئة غير البترولية

ارتفعت هامش مبيعات التجزئة غير المتعلقة بالوقود بنسبة ٣٪ في عام ٢٠٢١ مدفوعة بالنمو في الشبكة. ونعمل على العديد من المشاريع الإستراتيجية لتحسين أعمال البيع بالتجزئة الغير متعلقة بالوقود.

تدير وقود حاليًا ٩٠ متجرًا صغيرًا يقع في محطات الوقود بالإضافة إلى ٥ متاجر مستقلة، حيث نقوم بتقديم المرطبات واللوجبات الخفيفة والحلويات والبقالة والخدمات المتنوعة لعملاء المحطات. أبرمت متاجر سدره شراكة مع سينسبريز لاستخدام نظام متجر لمتجر في ١٠ محطات مختارة.

ونقدم خدمات العناية بالسيارات في ٦٩ موقع من مواقع محطات الوقود. وتشمل خدمات العناية بالسيارات، وغسيل السيارات، وخدمات اصلاح المركبات، وتغيير الإطارات، وخدمات تبديل الزيوت.

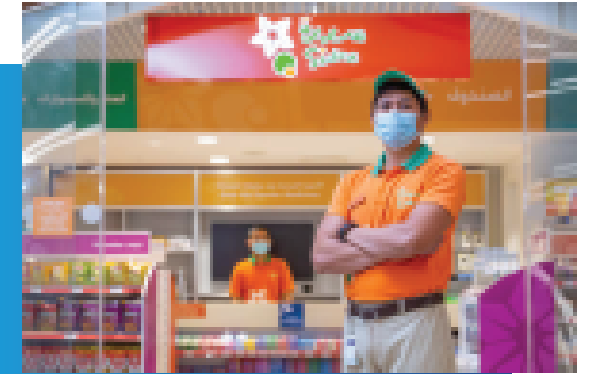

بدأنا أيضًا حملات فحص سلامة المركبات المجانية لتعزيز الوعي بالسلامة بين العملاء واتخاذ الإجراءات الاحترازية للحفاظ على سلامة المركبات أثناء القيادة.



أطلقت وقود خط إنتاج جديد من زيوت المحركات الممتازة "أوتو" في محطات الوقود التابعة لها في عام ٢٠١٩. منذ بدء اطلاق علامتنا التجارية، حققنا ما نسبته ٦٨٪ من حجم المبيعات من محطات الوقود الخاصة بنا، كما نبيع أيضًا زيوتًا من علامات تجارية أخرى في محطاتنا بما في ذلك العلامات التجارية المصنعة للمعدات الأصلية. كما أننا في مراحل متقدمة من إطلاق الإضافات التي تحمل علامة "وقود".



أطلقنا في عام ٢٠٢١ العديد من المبادرات الإستراتيجية لزيادة الإيرادات من أعمالنا غير المتعلقة بالوقود. أما فيما يتعلق بضمان ولاء العملاء، فقد قمنا بربط استراتيجي مع برنامج الولاء الخاص ببنك قطر الوطني حيث يمكن للعملاء استبدال نقاط بنك قطر الوطني المكتسبة وبالتالي جلب المزيد من الزائرين إلى محطات الخدمة.



من أجل جذب عملاء المركبات إلى خدماتنا، قمنا بعمل خدمات العناية بالسيارات المخصصة لهم. ونقدم كذلك العديد من العروض الترويجية على مدار العام لتوفير مجموعة متنوعة من الخيارات للعملاء.

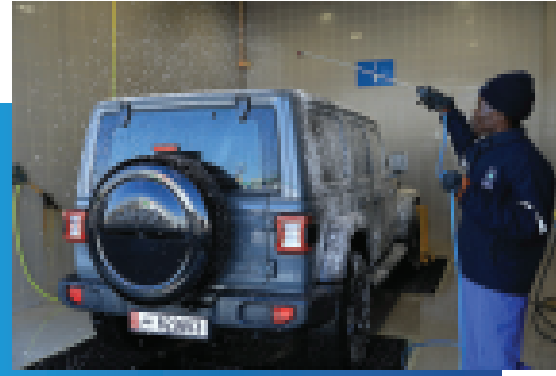

زادت إيرادات عوائد شرائح وقودي الخاصة بنا بنسبة ٢٧٪ مقارنة بعام ٢٠٢٠. حيث قمنا بتوزيع عدد ٣٩,٤٧٨ من شرائح وقودي التي تعمل بتقنية تحديد الترددات اللاسلكية للمضي قدمًا، ونخطط أيضًا لإطلاق برنامج ولاء العملاء الداخلي الخاص بنا. حيث سيساعد هذا البرنامج على زيادة عدد العملاء وإقناعهم بالشراء بكميات أكبر.

كما قدمنا نظام شرائح وقودي لعملاء وقود البحرية، وعلاوة على ذلك، تمت تلبية احتياجات التزود بالوقود لمصايد الأسماك في الدولة بالتنسيق مع الوزارة.



كنار

تأثرت أعمال كنار بشكل كبير في عام ٢٠٢٠ بسبب جائحة كوفيد-١٩، مما دفع وقود للتنازل عن الإيجار لجميع المستأجرين لمدة ثلاثة أشهر. ويتضمن المستأجرون لدينا سلاسل عالمية للوجبات السريعة والمطاعم والمقاهي المحلية والمغاسل وإكسسوارات السيارات والخدمات وما إلى ذلك. وأضفنا خلال العام ٥١ متجرًا إلى كنار. اعتبارًا من عام ٢٠٢١ أصبح لدينا إجمالي ٤٥٢ متجرًا مؤجرًا من أصل ٥٠٧.



وأضفنا عدد ٩ نوافذ بيع جديدة لطلبات السيارات قائمة بذاتها في محطات الوقود مع السعي لإضافة المزيد منها في المستقبل لتتماشى مع متطلبات السوق.



فحص المركبات

"فاحص" هي الشركة الوحيدة المرخص لها بإجراء فحص المركبات الخفيفة والمركبات والمعدات الثقيلة في دولة قطر. ونقوم حالياً بتشغيل ٧ مراكز فحص دائمة و٥ متنقلة في جميع أنحاء قطر. كما تقدم فاحص كذلك خدمة إضافية للفحص في مواقع العملاء.

في عام ٢٠٢١، انخفضت عمليات الفحص الفني الذي تقوم به فاحص بنسبة ٧٪ مدفوعة بإعفاء المركبات من الفحص خلال العام الماضي حيث استغل العملاء هذه الفرصة. وحالياً يوجد مركز فحص جديد لفاحص (مدينة المواتر) قيد الإنشاء ومن المخطط افتتاحه في عام ٢٠٢٢.

ولمواصلة التقدم، نخطط لإطلاق مبادرات مختلفة تتماشى مع طبيعة أعمال فاحص.

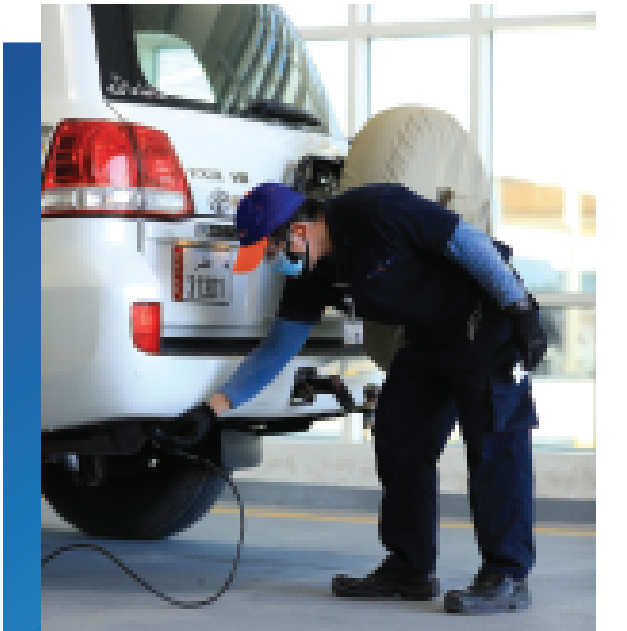

الآفاق المستقبلية

كان عام ٢٠٢٠ عاماً استثنائياً من حيث الآثار الاقتصادية بسبب استمرار جائحة كوفيد-١٩ والانخفاض الحاد في أسعار النفط العالمية. ولم تكن قطر استثناءً من كونها شهدت التأثير السلبي لهذه السيناريوهات. ومع ذلك بسبب تخفيف القيود تحسن الوضع في عام ٢٠٢١.

وتماشياً مع خطط النمو في الدولة، نخطط لتوسيع شبكة محطات الوقود التي تحمل علامتنا التجارية داخل الدولة إلى ١٣٠ محطة بحلول عام ٢٠٢٥. ومع ذلك، تتم مراجعة خطط التوسع المستقبلية بعناية من قبل الإدارة لتحديد المتطلبات المثلى لمحطات الوقود.

وسيكون مجال تركيزنا الأول هو تنمية أعمالنا غير النفطية من خلال تقديم تجربة متميزة للعملاء، والقيام بمبادرات تحسين الفئات، وإدخال منتجات وخدمات جديدة.

لقد بدأنا بالفعل العديد من المبادرات الإستراتيجية لتعظيم الإيرادات الناتجة عن خدمات العناية بالسيارات. ونقوم حالياً بتقييم البدائل لإطلاق العديد من منتجات العناية بالسيارات التي تحمل علامة وقود مثل البطاريات والمواد المضافة وما إلى ذلك، والتي ستعمل على تحسين هوامش الربح لدينا.

فيما يتعلق بزيادة أعمال المتاجر الصغيرة، سنقوم بإطلاق مجموعة من المنتجات التي تحمل علامة وقود لتحسين هوامش الربح وتحقيق القدرة التنافسية في السوق. كما أننا نستكشف أيضاً فرصاً لتقديم مفهوم جديد تحت اسم "توفير سدره"، بالإضافة إلى تحسين فئة المنتج وتحسين متوسط حجم السلة في متاجرنا.

وسنطلق أيضاً برنامج ولاء يركز على العملاء الذين لا يتعاملون بالوقود. وسيمكن برنامج الولاء العملاء من ربح النقاط واستبدالها أثناء الاستفادة من خدماتنا، ويشمل ذلك أيضاً خيار استرداد النقاط.

كما نخطط لبدء خدمة تتيح لمشتري السيارات المستعملة إجراء فحص دقيق لها قبل الشراء. حيث سيوفر تقرير الفحص معلومات شاملة حول الحالة الحالية للسيارة و تاريخ السيارة (مثل الحوادث الكبرى والإصلاحات والمسافات المقطوعة وما إلى ذلك). وسيتم تقديم هذه الخدمة في مراكز مختلفة، حيث تخضع حالياً للاختبار في المحطة الجديدة القادمة في مدينة مواتر، وهي موقع استراتيجي تخطط الحكومة لنقل جميع تجار السيارات المستعملة إليه.

نحن نعمل أيضاً مع العديد من الهيئات الحكومية لإطلاق مجموعة جديدة من الأعمال تحت مظلة "فاحص". وستكون هذه المبادرات على مستويات مختلفة من التنفيذ ومن المقرر إطلاقها في عام ٢٠٢٢ رهناً بالموافقات اللازمة من السلطات الحكومية ذات الصلة.



استعراض الحوكمة





استعراض أنشطة الحوكمة

لجنة الترشيحات والمكافآت

تساعد لجنة الترشيحات والمكافآت مجلس الإدارة في الاضطلاع بمسؤولياته المتعلقة بتكوين وتشكيل مجلس الإدارة وأي لجان تابعة له.

ويرأس اللجنة أحد أعضاء مجلس الإدارة. وتكون اللجنة مسؤولة عن تطوير المبدأ العام والمعايير التي تستخدمها الجمعية العمومية لانتخاب المرشحين لعضوية مجلس الإدارة. كما أنها مسؤولة عن ترشيح من تراه مناسباً لعضوية مجلس الإدارة حسب الحاجة. كما تقوم بتقييم أداء المجلس وتقديم تقرير شامل إلى مجلس الإدارة على أساس سنوي.

وبالإضافة إلى ذلك، تساعد لجنة الترشيحات والمكافآت مجلس الإدارة في تحديد مسؤولياته فيما يتعلق بالمكافآت، بما في ذلك وضع سياسة مكافآت الشركة، وطريقة تحديد مكافآت رئيس مجلس الإدارة وجميع أعضاء المجلس، ووضع أسس منح البدلات والحوافز في الشركة بما في ذلك إصدار أسهم تحفيزية لموظفيها.

وقود هي شركة عامة مدرجة بالبورصة وتخضع لقواعد حوكمة الشركات كما حدتها هيئة قطر للأسواق المالية، يلتزم مجلس الإدارة بقواعد الحوكمة ومعايير الانضباط المؤسسي المطبقة على الشركات المساهمة العامة المدرجة في بورصة قطر. وتتوفر التفاصيل الكاملة في تقرير حوكمة الشركات السنوي الخاص بنا، والمرفق بهذا التقرير، كما يمكن للمساهمين الوصول إليه على موقع "وقود" على الإنترنت.

لجنة التدقيق

تعمل لجنة التدقيق في وقود بشكل فعال كهيئة رقابية لمجلس الإدارة. وتنسق لجنة التدقيق مع المدققين الخارجيين لضمان الالتزام بمعايير التقارير المالية في إعداد البيانات المالية، كما تقوم بالتنسيق مع مجلس الإدارة والإدارة التنفيذية العليا والتدقيق الداخلي والتدقيق الخارجي والرقابة الداخلية على التقارير المالية وإدارة مخاطر المؤسسة.

أنشطة الرقابة الداخلية

أجرى التدقيق الداخلي إعادة تقييم للمخاطر في بداية العام، وأعد خطة التدقيق الداخلي واعتمدت لجنة التدقيق هذه الخطة. بدأت جميع عمليات التدقيق في أرباع العام المحددة وفقاً لخطة التدقيق وبدأت بعض عمليات التدقيق في الربع الأخير من عام ٢٠٢١ ولا زالت مستمرة. وتم إغلاق ملاحظات التدقيق وقرارها بالتنسيق مع رؤساء ومديري الإدارات المعنية. تم إغلاق ٨٤٪ من ملاحظات عمليات تدقيق ٢٠١٩ وتم اتخاذ إجراءات تصحيحية، وتم إغلاق ٧١٪ من ملاحظات عمليات تدقيق عام ٢٠٢٠ حتى الآن.



الشيخ / سعود بن خالد بن حمد آل ثاني
عضو مجلس الإدارة



السيد / سعد راشد المهندي
الرئيس التنفيذي والعضو المنتدب



السيد / عبدالعزيز جاسم محمد المفتاح
نائب رئيس مجلس إدارة قطر للوقود



السيد / عبدالرحمن سعد زيد الشثري
عضو مجلس الإدارة



السيد / محمد عبدالعزيز سعد راشد آل سعد
عضو مجلس الإدارة



السيد / ناصر سلطان ناصر الحميدي
عضو مجلس الإدارة



السيد / علي حسن سالم عبدالله الخلف
عضو مجلس الإدارة



السيد / فيصل الحمادي
عضو مجلس الإدارة

مجلس الإدارة



السيد / أحمد سيف السليطي
رئيس مجلس الإدارة
شركة قطر للوقود ش.م.ق.ع (وقود)

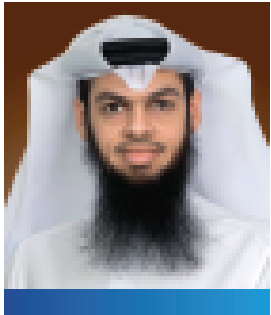

السيد / مبارك علي البريكي
الرئيس التنفيذي لشؤون العمليات



السيد / فهد عبد الله السبيعي
الرئيس التنفيذي للشؤون التجارية



السيد / أحمد علي ميرزا جوهر
الرئيس التنفيذي لشؤون الخدمات المساندة



السيد / سعيد راشد الكعبي
الرئيس التنفيذي للشؤون الإدارية

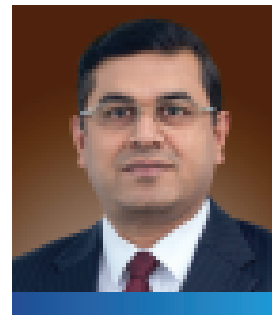

السيد / براديب كومار
الرئيس التنفيذي للشؤون المالية

فريق الإدارة التنفيذي



السيد / سعد راشد المهندي
الرئيس التنفيذي والعضو المنتدب

فريق الإدارة



السيد / إبراهيم المكي
مدير الشؤون القانونية



السيد / عامر العنزي
مدير عمليات الطيران - كيوجت



السيد / يوسف خالد الجابر
مدير العلاقات العامة



السيد / سلطان جاسم المعاضيد
مدير المالية



السيد / خالد أحمد الهتمي
مدير إدارة السلامة والصحة المهنية
والبيئة والامن والجودة



السيد / إبراهيم عبدالله العبدالله
مدير إدارة المبيعات والتسويق

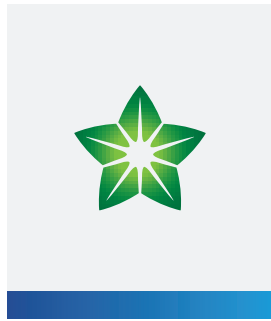

السيدة / فاطمة الحمادي
مدير المشتريات والعقود بالإنابة



السيد / عبدالرحمن الحمادي
مدير المحاسبة



السيد / يوسف السليبي
مدير الخدمات العامة

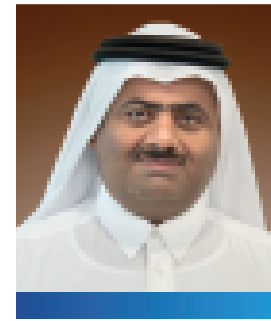

الشيخ / حمد بن سعود آل ثاني
مدير شركة وقود نفحص المركبات (فاحصة)



السيد / خالد يوسف السهلاوي
مدير المشاريع الهندسية

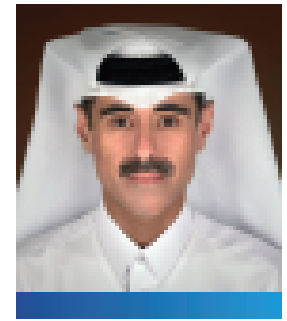

السيد / عبد الله إبراهيم عبيدان فخرو
مدير إدارة تكنولوجيا المعلومات والاتصالات



السيد / منصور الهاجري
مدير التجزئة



السيد / ماداثيل جويكومار
مدير التدقيق الداخلي



السيدة / نجلاء عبدالله الهاجري
مدير الموارد البشرية



السيد / أنس إبراهيم عيد
مدير التوزيع والعمليات والامداد



السيد / ناجع مهدي الاحبابي
مدير عمليات الغاز

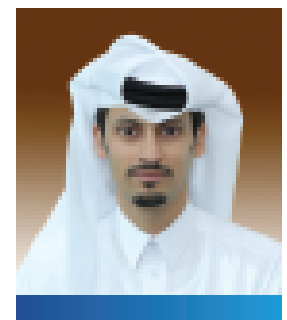

السيد / عبدالرحمن سالمين الجابري
مدير إدارة سلامة الأصول

الرقابة الداخلية

تمتلك وقود رقابة داخلية قوية لإعداد التقارير المالية والتي تتماشى مع إطار الرقابة الداخلية الصادرة عن COSO وتفي أيضا بمتطلبات السلطات التنظيمية. حيث يضمن تصميم هذا الإطار وتطبيقه أن تمتلك وقود آلية رقابة داخلية قوية تعمل بشكل فعال.

وتتضمن الضوابط الداخلية في وقود الضوابط العامة لتكنولوجيا المعلومات. ويجري اختبار إطار العمل وجميع مكوناته على نحو صارم على مدار العام. ويجري إصلاح أي قصور في الرقابة يتم إكتشافه، وتطبيق ضوابط رقابية إضافية لمواجهة المخاطر لتحسين استدامة هذه الضوابط وتجنب تكرار حالات الإخفاق أو ضعف الرقابة.

موظفونا

تقدر وقود موظفيها بشكل كبير وتسعى لخلق بيئة تساعد الجميع على المساهمة بمهاراتهم الفريدة. ونحن نهدف إلى توفير فرص متكافئة للجميع، ويتم اختيار المتقدمين بصرامة على أساس الجدارة والكفاءة والمؤهلات. وهذا يسمح لوقود بالاستفادة من مجموعة كبيرة من المواهب والتي لن تكون ممكنة بغير تطبيق ذلك. ونحن نستثمر في تطوير موظفينا من خلال برامج التدريب أثناء العمل وبرامج تدريب منظمة في كل من المهارات التقنية والشخصية.

إدماج الموظفين

مؤشر إدماج الموظف هو نهج وقود والشركات التابعة لها لقياس التزام الموظف بأهداف وقيم مؤسستنا، ومدى الدافع للمساهمة في نجاح الشركة وفي الوقت نفسه قدرة الموظفين على تعزيز إحساسهم بالرفاهية في نطاق أسلوب القيادة الحالي واستراتيجيات الإدارة والتنظيم. وحتى الآن، بلغ متوسط مؤشر إدماج الموظفين في وقود والشركات التابعة لها ٤,١٩ من ٥,٠٠

١ إجمالي الضوابط الرقابية ٦.٦

٢ ضوابط مكافحة الإحتيال ٢١٠

الرقابة الداخلية

٣ ضوابط الرقابة الرئيسية ٢٧٨

٤ ضوابط الرقابة غير الرئيسية ١١٨

التقطير

خلال العام، حققنا نسبة تقطير بلغت ١٥% بما يفوق هدف عام ٢٠٢١ البالغ ١٣%.

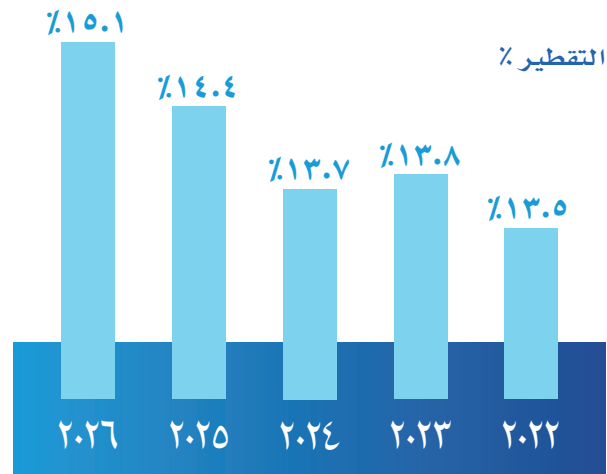

من الرعاية الى القيادة

نقوم كجزء من برنامجنا للرعاية الخاص، برعاية خريجي المدارس الثانوية الجدد وفقاً لاحتياجات العمل بالتنسيق مع قطر للطاقة. فاعتباراً من نوفمبر ٢٠٢١ قمنا برعاية ٨ طلاب قطريين جدد، كما تم استيعاب ٣ خريجين لتطوير أدائهم.

وبالنسبة للطلاب الخريجين الذين يتم استيعابهم للتطوير، فإننا نقوم بتصميم برنامج للتطوير الفردي حيث يتم من خلاله توفير مقاييس الأداء القائمة على الأدوار ومراقبتها باستمرار من قبل قسم الموارد البشرية والقسم المعني.

تقدير الموظف

تعد برامج التقدير والجوائز جزءاً لا يتجزأ من وقود، إذ أنها تعتبر موظفيها الشريك الأكثر قيمة، وبالتالي فهي تحترم وتقدر مساهماتهم الجوهرية في الشركة. إن وقود مصممة على ترسيخ ثقافة التقدير المستمر بإنجازات الموظف، من أجل تعزيز السلوكيات المرغوبة، بما يتماشى مع قيمها التنظيمية، ودعم أهداف العمل، والاحتفاظ بالموظفين المتحمسين وذوي الأداء العالي.

لقد تم تصميم برامج تقدير وجوائز وقود لتشجيع الموظفين على إحداث فرق في الأداء، سواء بشكل فردي أو جماعي.

وقد تم خلال العام تكريم ٣١ موظفًا لمساهماتهم البارزة في الشركة، حيث حصلوا على جائزة الإنجاز المتميز.



إدارة المخاطر المؤسسية

تسعى وقود إلى تعزيز أفضل الممارسات في إدارة المخاطر كما أنها تتبع معايير المنظمة الدولية للتوحيد القياسي - (أيزو ٣١٠٠٠ - المبادئ التوجيهية لإدارة المخاطر).

وقد أنشأت الإدارة في وقود إطار عمل لإدارة المخاطر المؤسسية لمساعدة الشركة في إدارة حالات عدم اليقين أثناء عملية خلق القيمة في وقود. ويخضع إطار العمل للمراجعة بشكل دوري للتأكد من ارتباطه بالمعيار الحالي.

وكجزء من إطار عمل إدارة المخاطر المؤسسية، حددنا أهم المخاطر المؤسسية الرئيسية التي تواجهها الشركة حالياً ووضعنا خطة لمواجهتها.

يتألف نظام إعداد التقارير من ممثلين عن المخاطر، ومسؤول أول مخاطر، ومجموعة عمل إدارة المخاطر، ولجنة إدارة المخاطر المؤسسية، ولجنة التدقيق التابعة لمجلس الإدارة. ومن خلال هذا النظام، يتم تحديد المخاطر وتحليلها وتقييمها ومعالجتها ومراقبتها والإبلاغ عنها على أساس ربع سنوي.

وشرعت وقود في إدارة استمرارية الأعمال في ٣ مواقع وهي التوزيع والعمليات والامداد وشركة قطر لوقود الطائرات «كيوجت»، وعمليات الغاز، والتي بدأت في الربع الثاني من عام ٢٠٢١ وانتهت في الربع الرابع من العام نفسه.

الإنجازات الرئيسية في ٢٠٢١ في إدارة المخاطر المؤسسية وإدارة استمرارية الأعمال

- إنشاء إطار وسياسات وإجراءات إدارة استمرارية الأعمال
- تعزيز الإلمام بإدارة استمرارية الأعمال من خلال إجراء التدريبات وبرامج الشهادات لمجموعة مختارة من أبطال المخاطر وممثلي المخاطر
- تنمية وتطوير إطار عمل إدارة المخاطر المؤسسية
- إكمال سجلات المخاطر مع خطط تفصيلية لمواجهة جميع المخاطر المحددة
- اكتمال تنفيذ شهادة إدارة استمرارية الأعمال لعمليات كيوجت والتوزيع والعمليات والامداد وعمليات الغاز، و نتوقع الحصول على شهادة الأيزو في عام ٢٠٢٢



برنامج الصحة المهنية

الفحص الطبي الدوري

يهدف برنامج "وقود" للفحص الطبي الدوري إلى الكشف عن العمال المعرضين للإصابة والذين يتطلبون إجراءات تصحيحية قبل إصابتهم بأمراض مهنية ظاهرة. وفي عام ٢٠٢١، تم إجراء فحص طبي دوري شامل لعدد ٥٣٩ موظف من مجموعات الموظفين المختارين مثل سائقي الصهاريج، ومشغلي نقل شفاف وموظفو الفناء الأمامي وفنيو الصيانة المساعدة.

الإبلاغ عن حالات الإصابة بكوفيد-١٩ والتعامل معها

أثرت جائحة كوفيد-١٩ على عمليات المنظمات المختلفة وحيات الكثيرين. وأنشأت مجموعة وقود لجنة لإدارة الامتثال لإدارة الامور المتعلقة بكوفيد-١٩ لضمان أن العمليات تستطيع التعامل مع التعرض المحتمل لفيروس كورونا في مكان العمل والامتثال لمتطلبات وزارة الصحة العامة والجهة المنظمة لقطاع الطاقة.

الجوانب الرئيسية لنظام إدارة كوفيد-١٩ الخاص بوقود:

- الإبلاغ عن حالات كوفيد-١٩ المؤكدة/المشتبه بها
- توفير بروتوكولات الإجراءات الوقائية للتعامل مع مراحل عدم التصعيد والتهديئة
- تحديد وإنشاء منطقة معلومات كوفيد-١٩
- إجراء عمليات تدقيق مرحلية للتعامل مع كوفيد-١٩

دعمت وقود بشكل كامل برنامج التطعيمات ضد فيروس كورونا كوفيد-١٩ التابع لشركة قطر للطاقة للموظفين الراغبين في أخذ التطعيم وقد تحقق حصول ٩٢٪ من الموظفين على التطعيم بشكل كامل.

Area	Target	Actual	Remarks
Health & Safety	100%	92%	Completed vaccination program for employees.
Operational Excellence	100%	98%	High performance in operations.
Customer Satisfaction	100%	95%	Improved customer service.
Financial Performance	100%	90%	Stable financial results.
Environmental Impact	100%	95%	Reduced carbon footprint.
Employee Engagement	100%	90%	High employee morale.

دعم وقود للصحة والسلامة والبيئة في مشروع توسعة مطار حمد الدولي

يعمل نظام الصحة والسلامة والبيئة على تعزيز التزام "وقود" بعدم إحداث أي ضرر لموظفيها ومقاوليها وعملائها وجيرانها. وبناءً على ذلك، قام فريق الصحة والسلامة والبيئة بتوسيع دعمه لمشروع توسعة المجال المتوسط في مطار حمد الدولي.

تم تنفيذ نظام إدارة الصحة والسلامة والبيئة في وقود لأنشطة مشروع مطار حمد الدولي داخل المناطق التشغيلية لوقود. يشمل نظام إدارة الصحة والسلامة والبيئة ما يلي:

- نظام تصريح العمل
- برنامج فحص الصحة والسلامة والبيئة
- الإبلاغ عن الملاحظات المتعلقة بالصحة والسلامة والبيئة وما إلى ذلك

إننا نوظف متخصصين في الصحة والسلامة والبيئة لدعم فريق عمل الصحة والسلامة والبيئة في "وقود". كما توفر وقود تغطية الصحة والسلامة والبيئة على مدار ٢٤ ساعة في موقع مشروع مطار حمد الدولي.

أداء الصحة والسلامة والبيئة ومؤشرات الأداء الرئيسية

انتهت وقود بنجاح مشاريع رئيسية مثل تحويل خزان مستودع الدوحة جيت A1 وشبكة الصرف المغلقة به، وإعادة تأهيل سفينة تخزين غاز البترول المسال دون وقوع إصابات وقت ضائع وإجمالي حالات قابلة للتسجيل. وتحسن أداء السلامة في وقود باستمرار تحقيق حالات أقل ومعدلات تكرار أقل من حالات الوقت الضائع وإجمالي الحالات القابلة للتسجيل.

التغير (%)	٢٠٢٠	٢٠٢١	
٢٥٪	٠.٣٥٣	٠.٢٦٦	تكرار إصابات الوقت الضائع
١٪	٠.٩٤٢	٠.٩٣١	تكرار إجمالي الحالات القابلة للتسجيل

فيما يلي بعض الإنجازات الرئيسية للصحة والسلامة والبيئة خلال عام ٢٠٢١:

- تطوير وتنفيذ بوابة الطلبات الداخلية لمعدات الحماية الشخصية
- دراسة التعرف على المخاطر/دراسة المخاطر وقابلية التشغيل لإعادة المصادقة وتنفيذ دراسة منشآت وقود
- بدأ قسم الجودة والصحة والسلامة والأمن والبيئة بالتنسيق مع إدارة تكنولوجيا المعلومات والاتصالات في تقديم برنامج الي جديد مخصص للصحة والسلامة والبيئة
- أكملت "وقود" بنجاح مشروع تحويل الخزان ومشروع شبكة الصرف المغلقة بدون إصابات وقت ضائع وإجمالي حالات قابلة للتسجيل



الإبلاغ والتوعية بالصحة والسلامة والبيئة

السلامة على الطرق والتنبيه بالطقس:

قام قسم الجودة والصحة والسلامة والأمن والبيئة بالتنسيق مع قسم تكنولوجيا المعلومات والاتصالات بإعداد تطبيق خدمة الرسائل النصية القصيرة خاصة بوقود بغرض إرسال الإرشادات والنصائح للسلامة المرورية خلال الأحوال الجوية السيئة في حالات الضباب والأمطار والغبار والأتربة.

لحظات الصحة والسلامة والبيئة:

تم الإعلان عنها بانتظام عبر البريد الإلكتروني وبوابة "وقود" لتعزيز وعي الموظفين بالسلامة أثناء التواجد في مكان العمل أو خارجه. وتم نشر ٣٠ لحظة من لحظات الصحة والسلامة والبيئة حتى الآن في عام ٢٠٢١، في حين تم نشر ما مجموعه ٩٢ من عام ٢٠١٨ حتى تاريخه.

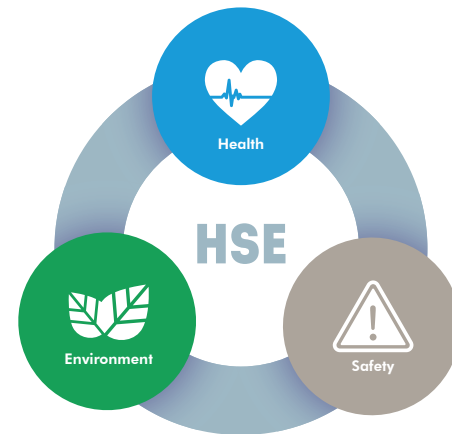

لا تمشي تحت حمولة معلقة

الأمن ومكافحة الحرائق

اجتماع الجودة والصحة والسلامة والأمن والبيئة مع أصحاب المصلحة الخارجيين

تمرين الطوارئ المشترك:

عقدنا اجتماعاً تنسيقياً مع أعضاء لجنة مجلس الدفاع المدني القطري في برج وقود.



نجحنا في تنفيذ مشروع ترقية وتحسين أمان مستودع الدوحة. يشمل مشروع التحديث الأمني ما يلي:

- معدات أمنية عالية الكفاءة مثل حواجز الطرق وحواجز البوابة تحت مظلة فحص المركبات
- نظام سيار المنطقة بين مختلف المناطق المشتركة وعالية الخطورة
- إنشاء جدار جديد لعزل الزائرين عن المواقع الحرجة
- بوابات دوارة بين مناطق مختلفة لتعزيز نظام التحكم في الوصول
- أجهزة أشعة وفحص بالأشعة السينية عند المدخل الرئيسي

الاستدامة البيئية

نتفهم مسؤوليتنا في الحفاظ على البيئة وحمايتها. وتتوافق أهداف الاستدامة لدينا مع رؤية قطر الوطنية ٢٠٣٠ للمستقبل. كما نحدد ونقيم باستمرار متى ينشأ التأثير البيئي في عملياتنا وكيف يمكننا العمل للحد من التأثير البيئي السلبي.

إدارة النفايات - مبادرات إعادة التدوير

لقد طورنا تسلسلاً هرمياً من خمسة مستويات لإدارة النفايات لتوجيه فريقنا التشغيلي في اتخاذ قرارات إدارة النفايات. من خلال برنامج إعادة التدوير الخاص بنا، حيث تم تقليل كمية النفايات المرسل إلى مكب النفايات. وتحرز "وقود" تقدماً مستمراً نحو الحد من الأثر البيئي لأعمالها وتبحث باستمرار عن فرص للابتكار وتقليل اعتمادها على الموارد، مما يؤدي إلى خروج الحد الأدنى من الانبعاثات والنفايات.

في عام ٢٠٢١، أرسلنا أوراقاً و مواد بلاستيكية وبطاريات وزيت قابلة لإعادة التدوير إلى منشأة إعادة التدوير المعتمدة من وزارة البلدية والبيئة.

العناصر	الكمية	الوحدة
١. زيت مستعمل	٧٧٨,٨٧٠	لتر
٢. ورق	١٣٦	طن
٣. بطاريات	٣٣٨	طن
٤. مواد بلاستيكية	١٩	طن

إدارة الطاقة

في عام ٢٠٢١، واصلنا تتبع استخدامنا للطاقة المشتقة من الكهرباء المشتراة من المؤسسة العامة القطرية للكهرباء والماء (كهرماء) وفي أسطول النقل المستخدم لتوصيل منتجاتنا إلى العملاء. بعد تجربة انخفاض استهلاك الكهرباء بسبب الوباء، عاد الطلب على الكهرباء بشكل معتدل اعتباراً من عام ٢٠٢٠، ويرجع ذلك أساساً إلى انتعاش الأعمال ومحطات الوقود الجديدة، وزاد استهلاك الكهرباء بنسبة ٣٣٪ في عام ٢٠٢١.

ميغا واط في الساعة	٢٠٢١	٢٠٢٠	التغير (%)
استهلاك الكهرباء	٨١,٩٣٤	٦١,٥٧٤	٣٣٪

الطاقة المتجددة

لقد قمنا في وقود بمواءمة استراتيجيتنا للاستدامة مع رؤية قطر الوطنية ٢٠٣٠ لتعزيز الطاقة المتجددة. ويوفر النظام الكهروضوئي (PV) Photovoltaic وسيلة لمحطات الوقود لتقليل تكاليف الكهرباء بشكل موثوق، وسيقلل هذا النظام الكهروضوئي من انبعاثات الكربون من عمليات البيع بالتجزئة لدينا.

وكانت وقود قد وقعت مذكرة تفاهم مع شركة سراج للطاقة لبناء وتشغيل النظام الكهروضوئي في ثلاث من محطات وقود، ومن المتوقع أن تبدأ هذه المحطات الثلاثة الجديدة العمل في منتصف الربع الثالث من عام ٢٠٢٢، وتخطط وقود لإضافة المزيد من محطاتها التي ستزود بالكهرباء الناتجة من الطاقة الشمسية في السنوات المقبلة.

مبادرات إدارة ومراقبة انبعاثات غازات الدفيئة

تماشياً مع سياسة رؤية قطر الوطنية ٢٠٣٠ للحد من البصمة الكربونية للبلاد، تعمل وقود مع قطر للطاقة على توسيع شبكة الغاز الطبيعي المضغوط قريباً، من أجل تلبية الطلب المتزايد على الغاز الطبيعي المضغوط، حيث تتطلع السلطات المحلية وشركات النقل العام لاستبدال الديزل والجازولين بأنواع وقود صديقة للبيئة. انخفضت انبعاثات ثاني أكسيد الكربون لدينا بنسبة ٨٪ في عام ٢٠٢١ مقارنة بعام ٢٠٢٠.

في عام ٢٠٢١، افتتحت وقود محطتين جديدتين للغاز الطبيعي المضغوط في راس لفان ومسيعيد، وستوفر هاتان المحطتان خدمة تزويد حاقلات النقل العام بالغاز الطبيعي المضغوط.



وتخطط وقود في عام ٢٠٢٢ كذلك لتكريب وحدات شحن كهربائية في محطات مختلفة لتلبية الزيادة المتوقعة في السيارات الكهربائية في السوق. وتلتزم وقود باستخدام وشراء الطاقة من كهرباء بأكثر الطرق كفاءة وفعالية من حيث التكلفة والمسؤولية البيئية.

إدارة الانبعاثات

تأتي انبعاثات الغازات الدفيئة في وقود وشركاتها التابعة في شكل كهرباء تم شراؤها من أطراف خارجية واستخدام وقود النقل مثل الجازولين والديزل.

تعمل الشركة بنشاط للحد من الأثر البيئية السالبة الناتجة من الانبعاثات وذلك من خلال التعريف بمصادر الانبعاثات وتنفيذ المبادرات التي تؤدي إلى احتوائها من خلال تنفيذ أفضل الممارسات الصناعية والفنية في جميع عمليات الشركة.



طن	٢٠٢١	٢٠٢٠	النسبة المئوية للتغير (%)
انبعاثات ثاني أكسيد الكربون	١٨,٤٣١	٢٠,٠٨٧	-٨٪

ضمان الجودة

تحسين رضا العملاء

تقدر وقود عملائها بشكل كبير، وتستمتع إلى ملاحظاتهم وتستجيب لهم بناءً على تلك الملاحظات، ولقد قمنا بتطوير مؤشر لقياس رضا العملاء ومراقبته بانتظام من خلال استطلاعات رأي العملاء.

التغير (%)	٢٠٢٠	٢٠٢١
وقود تجاره مع الشركات	٤.٠٣	٤.١٧
وقود تجاره مع المستهلكين	٤.٣٠	٤.٢٥

مؤشر رضا العملاء

• بلغ متوسط رضا العملاء الخارجيين نسبة ٤,٢١ من ٥,٠٠ لعدد ٢٤ قطاع أعمال

• تم إكمال ثمانية استطلاعات رأي خارجية خاصة تهدف إلى تقييم تصور العملاء بشأن واحد وعشرين مبادرة أعمال مستقبلية، وتعتبر عشر من هذه المبادرات مفيدة ومبتكرة من قبل العملاء والتي يتم النظر فيها جميعاً حالياً من قبل وظائف الأعمال

• رقمنة اتصالات العملاء بنسبة ١٠٠٪

• إكمال ٩١٢ ساعة تدريبية على التميز في خدمة العملاء للإدارات الرئيسية

يوم الجودة

هذه هي السنة الثالثة التي تشارك فيها "وقود" وشركاتها التابعة في المناسبة العالمية للجودة في ظل موضوع هذا العام: دور الجودة في الاستدامة: تحسين منتجاتنا وموظفينا وكوكبنا.

بالاسترشاد بموضوع الجودة الخاص بهذا العام، تم ترتيب تعاون خاص مع مؤسسة العطية من قبل قسم الجودة والصحة والسلامة والأمن والبيئة، وكانت الرسالة الرئيسية التي ألقى خطابها هاري سيلي بعنوان "الجودة في الاستدامة: أساس التميز طويل الأمد"، وهو متحدت مُرشح من مؤسسة العطية والرئيس المؤسس لمعهد الإدارة البيئية والتقييم.

ومن الأحداث البارزة الأخرى في هذا الحدث الرئيسي حفل توزيع جوائز الجودة الذي يهدف بشكل رئيسي إلى تقدير الموظفين الذين حققوا مبادرات ملموسة نحو الجودة من خلال إجراء عمليات تدقيق داخلية أو الانخراط في أنشطة موجهة نحو الجودة مثل محادثات دائرة الجودة، وتمنح جائزة المجموعة الخاصة لأفضل فريق خلال "فعالية بناء الفريق"، وهي جزء من أنشطة يوم الجودة.



الشراء الإلكتروني

يتم حالياً ميكنة و توجيه جميع العطاءات والتغييرات الخاصة بها من خلال بوابة الكترونية تتيح متابعة وقت الدورة عن كُتب ومتابعة كل مراحل دورة العطاء. وقد ساهم ذلك أيضاً في تحقيق هدف الاستدامة البيئية لشركة "وقود" من خلال تقليل استخدام الورق بشكل كبير. ويتم إجراء تعديلات مستمرة لضبط التفاصيل الدقيقة وعملية الترقية. كما تم تطوير لوحة القيادة للإدارة مما يتيح مزايا الاستعراض الشامل.



أمن المعلومات

تلتزم "وقود" بتقديم خدمات آمنة للعملاء وتسهيل تقديم بطولة كأس العالم لكرة القدم الآمنة عبر الإنترنت من خلال التركيز على الأمن السيبراني والحوكمة وحماية البيانات وخصوصيتها. وواصلت "وقود" خلال العام تعزيز قدراتها في مجال الأمن السيبراني لمواجهة التهديدات من خلال استخدام حلول مُعززة للوقاية من تلك التهديدات والكشف عنها والتخفيف من وطأتها. وقد تم اتخاذ المبادرات التالية لزيادة تعزيز وضع الأمن السيبراني وحماية وقود وبيانات عملائها:

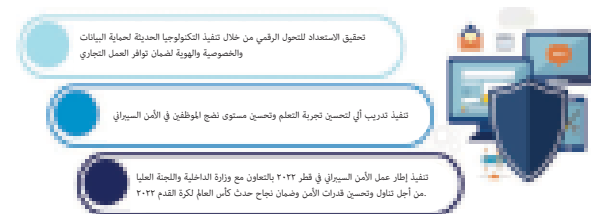

المشاركة على وسائل التواصل الاجتماعي

تستمر وقود في المحافظة على إرضاء عملائها من خلال الاستجابة لاحتياجاتهم واستفساراتهم عبر جميع منصات التواصل الاجتماعي التي يفضلون استخدامها. حيث يظهر نشاطها عبر تويتر وفيسبوك وانستجرام ولينكدإن ويوتيوب وحتى سناب شات.

لقد أثبتت قنوات الاتصال هذه أهميتها بزيادة أعداد متابعيها، مما شجع "وقود" على تبني أدوات وتقنيات جديدة للسماح لنا بإعطاء قيمة أكبر لعملائنا.



المسؤولية الاجتماعية للشركات

تعبيراً عن تحقيق رؤية قطر الوطنية وتعزيز الولاء والتضامن والوحدة والاعتزاز بالهوية الوطنية القطرية، واصلت وقود دعم الفعاليات الوطنية في عام ٢٠٢١ ورعايتها من خلال التبرع بمليون ريال لاحتفالات قطر باليوم الوطني.

تقارير التأكيد المستقلة



تقارير الضمان المستقلة

QR. 99-8
RN: 746/SM/FY2022

تقرير التأكيد المستقل، المقدم إلى مساهمي شركة قطر للوقود ("وقود") ش.م.ع.ق، بشأن تقرير مجلس الإدارة حول تصميم وتنفيذ وفعالية تشغيل الرقابة الداخلية حول اعداد التقارير المالية.

وفقاً للمادة ٢٤ من قانون حوكمة الشركات والمنشآت القانونية المدرجة في السوق الرئيسية الصادر عن مجلس إدارة هيئة قطر للأسواق المالية ("QFMA") بموجب القرار رقم (٥) لسنة ٢٠١٦، قمنا بإجراء تأكيد معقول حول تقرير مجلس الإدارة عن تقييم التصميم وتطبيق وفعالية تشغيل أنظمة الرقابة الداخلية حول التقارير المالية (تقرير مجلس الإدارة "ICFR") كما في ٣١ ديسمبر ٢٠٢١.

مسؤوليات أعضاء مجلس الإدارة والقائمين على الحوكمة

ان مجلس إدارة شركة قطر للوقود ش.م.ع.ق ("الشركة") والشركات التابعة لها (يشار إليها معاً باسم "المجموعة") هو المسؤول عن تطبيق والحفاظ على الرقابة الداخلية الفعالة المتعلقة باعداد التقارير المالية. تشمل هذه المسؤولية: التصميم والتنفيذ والاحتفاظ بأنظمة رقابة داخلية متعلقة باعداد بيانات مالية وعرضها بشكل عادل بحيث تكون خالية من الأخطاء الجوهرية، سواء كانت ناتجة عن احتيال أو خطأ؛ وكذلك اختيار وتطبيق السياسات المحاسبية المناسبة، وإجراء تقديرات وأحكام محاسبية معقولة في مختلف الظروف.

قامت المجموعة بتقييم تصميم وتطبيق وفعالية تشغيل أنظمة الرقابة الداخلية الخاصة بها كما في ٣١ ديسمبر ٢٠٢١، بناءً على المعايير المحددة في الرقابة الداخلية - الإطار المتكامل الصادر سنة ٢٠١٣ عن لجنة رعاية المنظمات ("COSO Framework").

يتم تقديم تقييم المجموعة لنظام الرقابة الداخلية الخاص بها من قبل مجلس الإدارة في شكل تقرير ICFR لمجلس الإدارة، والذي يتضمن:

- وصف أنظمة الرقابة المعمول بها داخل مكونات الرقابة الداخلية على النحو المحدد في الإطار الصادر عن لجنة رعاية المنظمات ("COSO Framework").
- وصف للنطاق الذي يغطي العمليات التجارية الجوهرية لأعمال المجموعة والمنشآت في تقييم أنظمة الرقابة الداخلية حول إعداد التقارير المالية.
- وصف أهداف أنظمة الرقابة.

• تحديد المخاطر التي تهدد تحقيق أهداف الرقابة.

• تقييم تصميم وتنفيذ وفعالية تشغيل الرقابة الداخلية على التقارير المالية؛ و

• تقييم أوجه القصور في تصميم وتطبيق وفعالية التشغيل في أنظمة الرقابة، إن وجدت، والتي لم يتم إصلاحها في ٣١ ديسمبر ٢٠٢١.

تقرير التأكيد المستقل، المقدم إلى مساهمي شركة قطر للوقود ("وقود") ش.م.ع.ق، بشأن تقرير مجلس الإدارة حول تصميم وتنفيذ وفعالية تشغيل الرقابة الداخلية حول اعداد التقارير المالية (تتمة).

مسؤولياتنا

ان مسؤوليتنا هي إبداء رأي تأكيد معقول بشأن عدالة عرض "تقرير مجلس الإدارة الدولي للمعايير الدولية (ICFR)" بناءً على المعايير المحددة في إطار COSO Framework، بما في ذلك استنتاجه بشأن فعالية التصميم وتطبيق وفعالية تشغيل نظام الرقابة الداخلية حول التقارير المالية كما في ٣١ ديسمبر ٢٠٢١.

لقد قمنا بتنفيذ مهمتنا وفقاً للمعيار الدولي بشأن عمليات التأكيد ٣٠٠٠ (المعدل) "عمليات التأكيد بخلاف عمليات التدقيق أو مراجعة المعلومات المالية التاريخية" الصادرة عن مجلس معايير التدقيق والتأمين الدولي ("IAASB"). يتطلب هذا المعيار أن نخطط وننفذ إجراءاتنا للحصول على تأكيد معقول حول ما إذا كان تقرير ICFR المقدم من أعضاء مجلس الإدارة قد تم عرضه بشكل عادل. يشتمل إطار COSO Framework على المعايير التي يتم من خلالها تقييم الرقابة الداخلية للمجموعة حول التقارير المالية لأغراض إبداء رأي تأكيد معقول.

تتطلب مهمة التأكيد لإصدار رأي تأكيد معقول حول تقرير المديرين حول أنظمة الرقابة الداخلية حول اعداد التقارير المالية، تنفيذ إجراءات للحصول على أدلة حول عدالة عرض التقرير. تضمنت إجراءاتنا فيما يتعلق بتقرير مجلس الإدارة بشأن أنظمة الرقابة الداخلية حول اعداد التقارير المالية ما يلي:

- الحصول على فهم لمكونات المجموعة الخاصة بالرقابة الداخلية على النحو المحدد في الإطار الصادر عن لجنة رعاية المنظمات COSO Framework ومقارنة ذلك بما ورد بتقرير مجلس الإدارة بشأن أنظمة الرقابة الداخلية حول اعداد التقارير المالية.
- الحصول على فهم لكيفية تحديد نطاق العمليات الهامة من قبل المجموعة، ومقارنة ذلك بما ورد في تقرير أعضاء مجلس الإدارة بشأن أنظمة الرقابة الداخلية حول اعداد التقارير المالية.
- القيام بإجراءات لاستنتاج حول وجود مخاطر الأخطاء المادية ضمن عمليات هامة مع الأخذ في الاعتبار اصداء الحسابات، وتصنيف المعاملات والإفصاحات ذات الصلة ومقارنتها بتقرير أعضاء مجلس الإدارة بشأن أنظمة الرقابة الداخلية حول اعداد التقارير المالية.
- الحصول على اختبارات الإدارة لتصميم وتطبيق وفعالية التشغيل لنظام الرقابة الداخلي حول اعداد التقارير المالية، وتقييم مدى كفاية إجراءات الاختبار التي تقوم بها الإدارة ودقة استنتاجات الإدارة التي تم التوصل إليها حول كل نظام رقابة داخلي تم اختباره.
- فحص مستقل لتصميم وتطبيق وفعالية التشغيل للأنظمة الداخلية التي تعالج المخاطر الهامة للأخطاء المادية والقيام بإعادة تقييم نسبة من اختبارات الإدارة للمخاطر الطبيعية للأخطاء المادية.
- تقييم شدة أوجه القصور في الرقابة الداخلية والتي لم تتم معالجتها في ٣١ كانون الأول (ديسمبر) ٢٠٢١، ومقارنة ذلك بالتقرير الوارد في مجلس الإدارة بشأن أنظمة الرقابة الداخلية حول اعداد التقارير المالية، حسب الاقتضاء.

تقرير التأكيد المستقل ، المقدم إلى مساهمي شركة قطر للوقود ("وقود") ش.م.ع.ق. بشأن تقرير مجلس الإدارة حول تصميم وتنفيذ وفعالية تشغيل الرقابة الداخلية حول اعداد التقارير المالية (تتمة).

مسؤولياتنا (تتمة)

كجزء من عملنا ، قمنا بتوجيه ومراقبة أداء الإجراءات من قبل مدققي الحسابات لشركات المجموعة الهامة ، وحصلنا على أدلة تدقيق كافية ومناسبة فيما يتعلق بتصميم وتطبيق وفعالية تشغيل أنظمة الرقابة الداخلية للمنشآت الهامة أو أنشطة الاعمال داخل المجموعة للاستنتاج بشأن أنظمة الرقابة الداخلية على اعداد التقارير المالية للمجموعة. نظل وحدنا مسؤولين عن تقييمنا واستنتاجنا.

تعتبر العملية مهمة إذا كان من المتوقع بشكل معقول أن يؤثر الخطأ الناتج عن الاحتيال أو الخطأ في تدفق المعاملات أو مبلغ البيان المالي على قرارات مستخدمي البيانات المالية. لغرض هذه المهمة ، فإن العمليات التي تم تحديدها على أنها مهمة هي: الضوابط على مستوى الكيان ، والإيرادات ، والذمم المدينة ، والخزانة ، والاستثمارات المالية ، والأصول الثابتة ، والحسابات الدائنة ، والمخزون ، وحقوق الملكية ، وكشوف المرتبات ، وتكلفة المبيعات ، وتكنولوجيا المعلومات و التقارير المالية والإفصاحات.

تعتمد إجراءات اختبار التصميم والتنفيذ والفعالية التشغيلية للرقابة الداخلية على حكمنا بما في ذلك تقييم مخاطر التحريف الجوهرية الذي تم تحديده ويتضمن مزيجاً من الاستفسار والمراقبة وإعادة الأداء وفحص الأدلة.

نعتمد أن الأدلة التي حصلنا عليها كافية ومناسبة لتوفير أساس لاستنتاجنا بشأن عدالة عرض تقرير مجلس الإدارة بشأن أنظمة الرقابة الداخلية حول اعداد التقارير المالية.

معنى الرقابة الداخلية حول التقارير المالية

ان الرقابة الداخلية للمنشأة حول اعداد التقارير المالية هي نظام مصمم لمنع الأخطاء والاحتيال في عملية إعداد التقارير المالية وفي إعداد البيانات المالية وفقاً للمعايير الدولية للتقارير المالية. تتضمن الرقابة الداخلية اعداد التقارير المالية لاي منشأة السياسات والإجراءات التي:

(١) تتعلق بمسك السجلات التي ، بتفاصيل معقولة ، تعكس دقة وعدالة المعاملات والتصرف في أصول المنشأة ؛

(٢) ضمان إيصالات ونفقات الكيان يتم إجراؤها فقط وفقاً لتفويضات إدارة الكيان ؛

(٣) التأكد من تسجيل المعاملات بالشكل المطلوب للسماح بإعداد البيانات المالية وفقاً للمعايير الدولية للتقارير المالية ، و

(٤) ضمان منع أو الكشف في الوقت المناسب عن الاستحواذ غير المصرح به أو الاستخدام أو التصرف بأصول المنشأة التي يمكن أن يكون لها تأثير جوهري على البيانات المالية ، والتي من المتوقع أن تؤثر بشكل معقول على قرارات مستخدمي البيانات المالية.

تقرير التأكيد المستقل ، المقدم إلى مساهمي شركة قطر للوقود ("وقود") ش.م.ع.ق. بشأن تقرير مجلس الإدارة حول تصميم وتنفيذ وفعالية تشغيل الرقابة الداخلية حول اعداد التقارير المالية (تتمة).

القيود الكامنة

نظراً للقيود الكامنة في الرقابة الداخلية حول إعداد التقارير المالية ، بما في ذلك إمكانية التواطؤ أو تجاوز الإدارة بشكل غير صحيح للضوابط الداخلية، قد تحدث أخطاء جوهرية بسبب خطأ أو احتيال ولا يمكن اكتشافها. لذلك ، قد لا تمنع الرقابة الداخلية حول إعداد التقارير المالية أو تكتشف جميع الأخطاء أو الإهمال في سير المعاملات أو الإبلاغ عنها ، وبالتالي لا يمكن أن توفر تأكيداً مطلقاً بتحقيق أهداف الرقابة.

بالإضافة إلى ذلك ، فإن توقعات أي تقييم للرقابة الداخلية حول إعداد التقارير المالية للفترات المستقبلية عرضة لخطر أن تصبح الرقابة الداخلية حول التقارير المالية غير كافية بسبب التغيرات في الظروف ، أو أن درجة الامتثال للسياسات أو الإجراءات قد تتدهور.

مراقبة الجودة لاستقلاليتنا

خلال قيامنا بعملنا ، التزمنا بالاستقلالية والمتطلبات الأخلاقية الأخرى من مدونة أخلاقيات المحاسبين المهنيين الصادرة عن مجلس المعايير الأخلاقية الدولية للمحاسبين ، والتي تأسست على المبادئ الأساسية للنزاهة والموضوعية والكفاءة المهنية والعناية الواجبة والسرية والسلوك المهني والمتطلبات الأخلاقية ذات الصلة بدولة قطر. لقد أوفينا بمسؤولياتنا الأخلاقية الأخرى وفقاً لهذه المتطلبات وقانون IESBA.

تطبق الشركة المعيار الدولي لمراقبة الجودة ١ وبالتالي تحتفظ بنظام شامل لمراقبة الجودة بما في ذلك السياسات والإجراءات الموثقة فيما يتعلق بالامتثال للمتطلبات الأخلاقية والمعايير المهنية والمتطلبات القانونية والتنظيمية المعمول بها.

الرأي

في رأينا ، فإن تقرير مجلس الإدارة المقدم في التقرير السنوي لحوكمة الشركات في القسم XX مذكور بشكل عادل ، من جميع النواحي الجوهرية ، بناءً على المعايير المحددة في إطار عمل COSO Framework ، بما في ذلك استنتاجه بشأن فعالية تصميم وتطبيق و فعالية التشغيل الرقابة الداخلية على التقارير المالية كما في ٣١ ديسمبر ٢٠٢١.

الدوحة – قطر

١٩ يناير ٢٠٢٢

عن ديلويت اند وتوش

فرع قطر

مدحت صالحه

شريك

سجل مراقبي الحسابات رقم (٢٥٧)

سجل مدققي الحسابات لدى هيئة قطر

للاسواق المالية رقم (١٢٠١٥٦)

تقرير التأكيد المحدود المستقل

تقرير التأكيد المستقل إلى مساهمي شركة قطر للوقود ش.م.ق.ع ("الشركة") والشركات التابعة لها (يشار إليها مجتمعة "المجموعة") حول البيان الصادر عن مجلس الإدارة حول الامتثال لقوانين هيئة قطر للأسواق المالية والتشريعات ذات الصلة ، بما في ذلك قانون حوكمة الشركات والكيانات القانونية المدرجة في السوق الرئيسية (تتمة).

مسؤولياتنا

ان مسؤولياتنا هي ابداء تأكيد محدود فيما اذا اتى الى حد علمنا اي شيء يجعلنا نعتقد أن بيان الامتثال الصادر عن مجلس الإدارة، لا يقدم بصورة عادلة ، من جميع النواحي الجوهرية، امتثال المجموعة لقوانين هيئة قطر للأسواق المالية واللوائح ذات الصلة بما فيها النظام .

لقد قمنا بتنفيذ اعمالنا وفقاً للمعيار الدولي للارتباطات التأكيد ٣٠٠٠ (المعدل) "ارتباطات التأكيد الاخرى بخلاف عمليات التدقيق أو مراجعة المعلومات المالية التاريخية" الصادرة عن مجلس معايير التدقيق والتأمين الدولي ("IAASB").

يتطلب هذا المعيار تخطيط وتنفيذ إجراءاتنا للحصول على تأكيد محدود حول ما إذا كان هناك أي شيء قد لفت انتباهنا والذي يجعلنا نعتقد أن بيان الامتثال الصادر عن أعضاء مجلس الإدارة ، لم يتم إعداده من جميع النواحي المادية وفقاً لـ قوانين هيئة قطر للأسواق المالية والتشريعات ذات الصلة بما فيها النظام. ان قوانين هيئة قطر للأسواق المالية والتشريعات ذات الصلة بما فيها النظام تتضمن معايير يتم من خلالها تقييم مدى امتثال المجموعة بهدف استنتاج تأكيدنا المحدود.

تختلف الإجراءات التي يتم تنفيذها في مهام التأكيد المحدود من حيث طبيعتها وتوقيتها عن مهام التأكيد المعقول بحيث تكون اقل منها. وبالتالي ، فإن مستوى التأكيد الذي تم الحصول عليه في مهام التأكيد المعقول هو أقل بكثير من التأكيدات التي كان من الممكن الحصول عليها لو تم القيام بمهام التأكيد المعقول. لم نقوم بتقييم الإجراءات الإضافية التي كان من الممكن تنفيذها فيما لو كانت هذه مهام تأكد معقول.

تشتمل إجراءات التأكيد المحدود التي قمنا بها، بشكل أساسي على استفسارات من الإدارة ومراجعة السياسات والإجراءات والوثائق الاخرى لفهم الاجراءات المتبعة لتحديد متطلبات قوانين هيئة قطر للأسواق المالية والتشريعات ذات الصلة بما فيها النظام ("المتطلبات") ؛ الإجراءات التي تعتمدها الإدارة للامتثال لهذه المتطلبات ؛ والمنهجية التي اعتمدها الإدارة لتقييم الامتثال لهذه المتطلبات. عند الضرورة ، قمنا بمراجعة الأدلة التي جمعتها الإدارة لتقييم الامتثال للمتطلبات.

QR. 99-8
RN: 747/SM/FY2022

تقرير التأكيد المستقل إلى مساهمي شركة قطر للوقود ش.م.ق.ع ("الشركة") والشركات التابعة لها (يشار إليها مجتمعة "المجموعة") حول البيان الصادر عن مجلس الإدارة حول الامتثال لقوانين هيئة قطر للأسواق المالية والتشريعات ذات الصلة ، بما في ذلك قانون حوكمة الشركات والكيانات القانونية المدرجة في السوق الرئيسية.

وفقاً للمادة ٢٤ من نظام حوكمة الشركات والمنشات القانونية المدرجة في السوق الرئيسية الصادر بقرار مجلس إدارة هيئة قطر للأسواق المالية ("QFMA") بموجب القرار رقم (٥) لسنة ٢٠١٦ ، فقد قمنا بتنفيذ تأكيد محدود حول بيان مجلس إدارة المجموعة حول الامتثال لقوانين هيئة قطر للأسواق المالية والتشريعات ذات الصلة بما فيها نظام حوكمة الشركات والمنشات القانونية المدرجة في السوق الرئيسية ("النظام") والمتضمن في الأقسام ذات الصلة بتقرير الحوكمة السنوي كما في ٣١ ديسمبر ٢٠٢١.

مسؤوليات أعضاء مجلس الإدارة والمكلفين بالحوكمة

ان مجلس إدارة المجموعة هو المسؤول عن إعداد تقرير المدراء الذي يغطي ، على الأقل ، متطلبات المادة رقم (٤) من النظام.

قدم مجلس الإدارة تقريره حول الامتثال لقانون ولوائح هيئة قطر للأسواق المالية والتشريعات الأخرى ذات الصلة بما في ذلك المدونة ("بيان المديرين حول الامتثال").

تقرير التأكيد المستقل إلى مساهمي شركة قطر للوقود ش.م.ق.ع ("الشركة") والشركات التابعة لها (يشار إليها مجتمعة "بالمجموعة") حول البيان الصادر عن مجلس الإدارة حول الامتثال لقوانين هيئة قطر للأسواق المالية والتشريعات ذات الصلة ، بما في ذلك قانون حوكمة الشركات والكيانات القانونية المدرجة في السوق الرئيسية (تتمة).

القيود الكامنة

تخضع معلومات الأداء غير المالي لقيود كامنة أكثر من المعلومات المالية ، بالنظر إلى خصائص الموضوع والطرق المستخدمة لتحديد هذه المعلومات.

بسبب القيود الكامنة في تطبيق قوانين هيئة قطر للأسواق المالية ذات الصلة والتشريعات ذات الصلة بما في ذلك المدونة ، فإن العديد من الإجراءات التي تتبعها الكيانات لتبني متطلبات الحوكمة والقانونية تعتمد على الموظفين الذين يطبقون الإجراء وتفسيرهم للهدف. من هذا الإجراء ، وتقييمهم لما إذا كان إجراء الامتثال قد تم تنفيذه بشكل فعال ، وفي بعض الحالات لن يحتفظ بسجل تدقيق.

جودة الرقابة واستقلاليتنا

خلال قيامنا بعملنا ، امتثلنا لمتطلبات الاستقلالية عن المجموعة وفقا لمعايير السلوك الدولية ووفقا لمتطلبات السلوك الأخرى الصادرة عن المجلس الدولي للمعايير الأخلاقية للمحاسبين ، والتي تقوم على المبادئ الأساسية للنزاهة والموضوعية والكفاءة المهنية والعناية الواجبة والسرية والسلوك المهني وقواعد السلوك المهني ذات العلاقة في دولة قطر. هذا، وقد التزمنا بمسؤولياتنا الأخلاقية الأخرى وفقاً لهذه المتطلبات وقواعد السلوك الصادرة عن المجلس الدولي للمعايير الاخلاقية للمحاسبين.

تطبق شركتنا المعيار الدولي بشأن مراقبة الجودة (١)، وبالتالي تحتفظ بنظام شامل لمراقبة الجودة بما في ذلك السياسات والإجراءات الموثقة المتعلقة بالامتثال للمتطلبات الأخلاقية والمعايير المهنية والمتطلبات القانونية والتنظيمية المعمول بها.

تقرير التأكيد المستقل إلى مساهمي شركة قطر للوقود ش.م.ق.ع ("الشركة") والشركات التابعة لها (يشار إليها مجتمعة "بالمجموعة") حول البيان الصادر عن مجلس الإدارة حول الامتثال لقوانين هيئة قطر للأسواق المالية والتشريعات ذات الصلة ، بما في ذلك قانون حوكمة الشركات والكيانات القانونية المدرجة في السوق الرئيسية (تتمة).

معلومات أخرى

مجلس الإدارة هو المسؤول عن المعلومات الأخرى. تتضمن المعلومات الأخرى تقرير الحوكمة السنوي، والتي حصلنا عليها قبل تاريخ هذا تقرير.

ان استنتاجنا حول بيانات أعضاء مجلس الإدارة بشأن الامتثال لقوانين هيئة قطر للأسواق المالية والتشريعات ذات الصلة بما فيها النظام، لا يتضمن المعلومات الأخرى، كما اننا لا ولن نقدم اي استنتاج حولها.

فيما يتعلق بمهامنا حول بيان مجلس الإدارة بشأن الامتثال ، فإن مسؤوليتنا هي قراءة المعلومات الأخرى المحددة أعلاه ، وعند القيام بذلك، النظر فيما إذا كانت المعلومات الأخرى غير متوافقة جوهرياً مع بيانات أعضاء مجلس الإدارة بشأن الامتثال أو معرفتنا التي حصلنا عليها اثناء قيامنا بهذه المهمة أو غير ذلك، اتضح انها خاطئة بشكل جوهري .

إذا استنتجنا ، بناءً على العمل الذي قمنا به ، وبناءً على المعلومات الأخرى التي حصلنا عليها من الادارة قبل تاريخ هذا التقرير ، وجود خطأ جوهري في هذه المعلومات الأخرى ، فنحن مطالبون بالإبلاغ عن ذلك. ليس لدينا ما نبلغ عنه في هذا الصدد.

استنتاج

بناءً على إجراءات التأكيد المحدودة التي تم إجراؤها والأدلة التي تم الحصول عليها ، لم يلفت انتباهنا أي شيء يجعلنا نعتقد أن تصريحات أعضاء مجلس الإدارة بشأن الامتثال لقوانين هيئة قطر للأسواق المالية والتشريعات ذات الصلة بما فيها النظام ، ليست ، من جميع النواحي الجوهرية ، عادلة كما في ٣١ ديسمبر ٢٠٢١.

الدوحة – قطر
١٩ يناير ٢٠٢٢
عن ديلويت اند وتوش
فرع قطر

مدحت صالحة
شريك

سجل مراقبي الحسابات رقم (٢٥٧)
سجل مدققي الحسابات لدى هيئة قطر
للاسواق المالية رقم (١٢٠١٥٦)

تقرير مدقق الحسابات المستقل



تقرير مدقق الحسابات المستقل

تقرير مدقق الحسابات المستقل (تتمة)

أمور التدقيق الرئيسية

إن أمور التدقيق الرئيسية، في تقديرنا المهني، هي تلك الأمور التي كانت الأكثر أهمية في تدقيقنا للبيانات المالية الموحدة للفترة الحالية. تم تناول هذه الأمور في سياق تدقيقنا للبيانات المالية الموحدة ككل، وفي تكوين رأينا حولها، ونحن لا نبدي رأياً منفصلاً بشأنها.

كيف تناول تدقيقنا أمور التدقيق الرئيسية

أمور تدقيق رئيسية

السادة/ المساهمين المحترمين
شركة قطر للوقود (ش.م.ق.ع.) ("وقود")
الدوحة - قطر

تقرير مدقق الحسابات المستقل

الرأي

لقد قمنا بتدقيق البيانات المالية الموحدة لشركة قطر للوقود (ش.م.ق.ع.) ("وقود") ("الشركة") والشركات التابعة لها (يشار إليهم جميعاً باسم "المجموعة")، والتي تتكون من بيان المركز المالي الموحد كما في ٣١ ديسمبر ٢٠٢١، وكلاً من بيان الربح أو الخسارة الموحد وبيان الربح أو الخسارة والدخل الشامل الآخر الموحد وبيان التغيرات في حقوق الملكية الموحد وبيان التدفقات النقدية الموحد للسنة المنتهية في ٣١ ديسمبر ٢٠٢١، و ملخصاً للسياسات المحاسبية الهامة ومعلومات تفسيرية أخرى.

أساس الرأي

لقد قمنا بتدقيقنا وفقاً للمعايير الدولية للتدقيق. إن مسؤوليتنا بموجب تلك المعايير موضحة في فقرة مسؤولية مدقق الحسابات لتدقيق البيانات المالية الموحدة من تقريرنا. نحن مستقلون عن المجموعة وفق معايير السلوك الدولية لمجلس المحاسبين وقواعد السلوك المهني والمتعلقة بتدقيقنا للبيانات المالية الموحدة للمجموعة في دولة قطر، وقد إلتزمنا بمسؤولياتنا الأخلاقية الأخرى وفقاً لهذه المتطلبات. ونعتقد أن بيانات التدقيق الثبوتية التي حصلنا عليها كافية ومناسبة لتوفر أساساً لرأينا حول التدقيق في رأينا، إن البيانات المالية الموحدة تظهر بصورة عادلة، من جميع النواحي الجوهرية، المركز المالي الموحد للمجموعة كما في ٣١ ديسمبر ٢٠٢١، وأدائها المالي الموحد وتدفقاتها النقدية الموحدة للسنة المنتهية بذلك التاريخ وفقاً للمعايير الدولية للتقارير المالية.

تضمنت إجراءات التدقيق التي قمنا بها، من بين أمور أخرى، ما يلي:

قمنا بتقييم تصميم وتنفيذ ضوابط الرقابة على تقييم الأرض؛

لقد قمنا بإشراك خبير التقييم العقاري الداخلي لدينا لمراجعة تقرير التقييم وتقييم ما إذا كان أسلوب وطريقة التقييم المستخدمة متوافقة مع المعايير المعمول بها لتقييم العقارات. قام الخبير الداخلي لدينا أيضاً بتقييم الافتراضات المستخدمة من قبل الطرف الثالث في عملية التقييم؛

قمنا بتقييم مؤهلات واستقلالية ومهارات وكفاءة المقيمين الخارجيين؛

قمنا بمراجعة خطاب التكاليف مع المقيمين الخارجيين لتحديد ما إذا كان نطاق عملهم كافياً لأغراض التدقيق؛

لقد طبقتنا المدخلات في التقييمات، عند الاقتضاء، من خلال الوثائق الداعمة، وذلك على أساس عينات؛

قمنا بإعادة إجراء الدقة الحسابية للتقييم؛

لقد طبقتنا نتائج التقييم للمبلغ المذكور في البيانات المالية الموحدة؛ و

قمنا بتقييم الإفصاحات الواردة في البيانات المالية الموحدة المتعلقة بهذا الأمر وفقاً لمتطلبات المعايير الدولية للتقارير المالية.

تقييم الممتلكات والآلات والمعدات

لدى المجموعة ممتلكات وآلات ومعدات بقيمة دفترية تبلغ ٣،١٤٩،٣٦٥ ألف ريال قطري كما في ٣١ ديسمبر ٢٠٢١. تشمل الممتلكات والآلات والمعدات على الأرض التي تم قياسها بالقيمة العادلة بقيمة ٥٣٢،٥٢٠ ألف ريال قطري.

يعتمد تحديد القيمة العادلة لهذه الأرض على تقييمات خارجية.

لقد ركزنا على هذا الأمر حيث تتطلب عملية التقييم تطبيق أحكام جوهرية، لتحديد منهجية التقييم المناسبة التي سيتم استخدامها، والتقدير الهامة التي يتعين القيام بها. تعتبر نتائج التقييمات حساسة للغاية للتقديرات التي تم إجرائها وتأثيرات جائحة كوفيد-١٩، على سبيل المثال معدل الخصم وسعر قطع الأراضي المماثلة وفترة التخلص وتكلفة البنية التحتية.

راجع الإيضاحات التالية في البيانات المالية الموحدة لمزيد من التفاصيل المتعلقة بهذا الأمر:

• إيضاح ٣ - السياسات المحاسبية الهامة للممتلكات والآلات والمعدات.

• إيضاح ٥ - ممتلكات وآلات ومعدات.

أمور تدقيق رئيسية

كيف تناول تدقيقنا
أمور التدقيق الرئيسية

الأراضي المستلمة من الدولة

حصلت المجموعة على حق استخدام ٩٢ قطعة أرض من وزارة البلدية والتخطيط العمراني ("الوزارة").

خلال السنة، تلقت المجموعة مسودات عقود إيجار لبعض من قطع الأراضي من الوزارة لغايات استخدام تلك الأراضي، مما أدى إلى وجود التزام حالي بدفع الإيجار للوزارة. لا تزال إتفاقيات الإيجار قيد التباحث، مما أدى إلى وجود حالة عدم تأكد جوهري في تحديد مطلوبات عقود الإيجار وحق استخدام الموجودات.

قامت المجموعة بتسجيل مخصص بقيمة ١٤١ مليون ريال قطري للإيجار السنوي المتراكم حتى ٣١ ديسمبر ٢٠٢١. لقد اعتبرنا هذا من أمور التدقيق الرئيسية، بسبب الأحكام الهامة المطبقة في المعالجة المحاسبية والتقييمات التي تم إجرائها عند تحديد المخصص المذكور أعلاه.

راجع الإيضاحات التالية في البيانات المالية الموحدة لمزيد من التفاصيل المتعلقة بهذا الأمر:

- إيضاح ٥ - ممتلكات وآلات ومعدات.
- إيضاح ٢١ - ذمم تجارية دائنة وذمم دائنة أخرى

تضمنت إجراءات التدقيق التي قمنا بها، من بين أمور أخرى، ما يلي:

قمنا بتقييم تصميم وتنفيذ ضوابط الرقابة لتحديد مخصص الإيجار السنوي المتراكم؛

فحصنا الوثائق الواردة من الوزارة والمتعلقة بالحق في استخدام ٩٢ قطعة من الأرض؛

بالوصول على مساعدة من متخصصي محاسبة داخليين لدينا، قمنا بتقييم الأحكام المطبقة من قبل الإدارة في تحديد المعالجة المحاسبية للإيجارات السنوية المتراكمة حتى ٣١ ديسمبر ٢٠٢١؛

قمنا بتقييم تقديرات الإدارة المستخدمة لتحديد المخصص المذكور أعلاه من خلال مطابقة المبالغ المستخدمة لاحتساب المخصص مع إتفاقيات الإيجار حيثما ينطبق ذلك؛

قمنا بتقييم عملية الإحتساب للمخصص من خلال الدقة الحسابية؛

لقد طابقنا نتائج احتساب المخصص للمبلغ المذكور في البيانات المالية الموحدة؛ و

قمنا بتقييم الإفصاحات الواردة في البيانات المالية الموحدة المتعلقة بهذا الأمر وفقاً لمتطلبات المعايير الدولية للتقارير المالية.

معلومات أخرى

إن الإدارة هي المسؤولة عن المعلومات الأخرى. تشمل المعلومات الأخرى رسالة رئيس مجلس الإدارة، ورسالة المدير العام و الرئيس التنفيذي للمجموعة، وإستراتيجية المجموعة والنقاط التشغيلية والمالية، وأعمالنا، وتقرير حوكمة الشركة، والمراجعة المالية، التي حصلنا عليها قبل تاريخ تقرير مدقق الحسابات هذا والتقرير السنوي، والذي من المتوقع أن يكون متاح لنا بعد ذلك التاريخ. لا تتضمن المعلومات الأخرى البيانات المالية الموحدة وتقرير مدقق الحسابات.

إن رأينا حول البيانات المالية الموحدة لا يغطي المعلومات الأخرى ولا نبدي أي تأكيد أو استنتاج حولها.

فيما يتعلق بتدقيقنا للبيانات المالية الموحدة، تتمثل مسؤوليتنا بالاطلاع على المعلومات المحددة أعلاه، وعند القيام بذلك، نقوم بتحديد فيما إذا كانت المعلومات الأخرى غير متوافقة بشكل جوهري مع البيانات المالية الموحدة أو المعرفة التي حصلنا عليها أثناء قيامنا بأعمال التدقيق، أو ما يتضح بطريقة أخرى أنها تتضمن على أخطاء جوهرية.

إذا تبين لنا، بناءً على العمل الذي قمنا به على المعلومات الأخرى التي حصلنا عليها قبل تاريخ تقرير مدقق الحسابات هذا، بأن هذه المعلومات تحتوي على أخطاء جوهرية، فإننا مطالبون بالإفصاح عن ذلك. ليس لدينا ما يبلغ عنه في هذا الصدد.

أمر آخر

تم تدقيق البيانات المالية للمجموعة للسنة المنتهية في ٣١ ديسمبر ٢٠٢٠ من قبل مدقق حسابات آخر والذي أبدى رأياً غير متحفظ على تلك البيانات في ٢٠ يناير ٢٠٢١.

مسؤوليات الإدارة والأشخاص القائمين عن الحوكمة في إعداد البيانات المالية الموحدة

إن الإدارة مسؤولة عن إعداد البيانات المالية الموحدة وعرضها بشكل عادل وفقاً للمعايير الدولية للتقارير المالية، وأحكام قانون الشركات التجارية القطري المعمول بها والنظام الأساسي للشركة، وعن الرقابة الداخلية التي تجدها الإدارة ضرورية لتمكّنها من إعداد البيانات المالية الموحدة بصورة عادلة خالية من الأخطاء الجوهريّة، سواء كانت ناتجة عن الاحتيال أو الخطأ.

عند إعداد البيانات المالية الموحدة، فإن الإدارة مسؤولة عن تقييم قدرة المجموعة على الاستمرار، والإفصاح، حسب الاقتضاء، عن الأمور المتعلقة باستمرارية المجموعة واستخدام مبدأ الاستمرارية المحاسبي ما لم تنوي الإدارة تصفية المجموعة أو إيقاف نشاطاتها، أو لم يكن لديها بديل واقعي سوى القيام بذلك.

يعتبر القائمين على الحوكمة مسؤولين عن الإشراف على عملية إعداد البيانات المالية للمجموعة.

مسؤوليات مدقق الحسابات في التدقيق على البيانات المالية الموحدة

إن غايتنا تتمثل بالحصول على تأكيد معقول فيما إذا كانت البيانات المالية الموحدة خالية بصورة عامة من أخطاء جوهرية، سواء كانت ناشئة عن إحتيال أو عن خطأ، وإصدار تقرير المدقق الذي يشمل رأينا. إن التأكيد المعقول هو مستوى عال من التأكيد، ولا يضمن أن عملية التدقيق التي تمّت وفقاً للمعايير الدولية للتدقيق سوف تكشف دائماً أي خطأ جوهريّ في حال وجوده. وقد تنشأ الأخطاء عن الإحتيال أو عن الخطأ، وتعتبر جوهرية بشكل فردي أو مُجمّع فيما إذا كان من المتوقع تأثيرها على القرارات الاقتصادية المتخذة من المستخدمين بناءً على هذه البيانات المالية الموحدة.

كجزء من عملية التدقيق وفقاً للمعايير الدولية للتدقيق ، فإننا نمارس التقدير المهني ونحافظ على الشك المهني طوال فترة التدقيق. كما نقوم أيضاً:

• بتحديد وتقييم مخاطر الاخطاء الجوهرية في البيانات المالية الموحدة، سواء كانت ناشئة عن إحتيال أو عن خطأ، وتصميم وإنجاز إجراءات التدقيق المناسبة لتلك المخاطر والحصول على أدلة تدقيق كافية ومناسبة لتوفر أساسا لرأينا. إن مخاطر عدم إكتشاف خطأ جوهري ناتج عن الإحتيال تفوق تلك الناتجة عن الخطأ، حيث يشمل الإحتيال التواطؤ، التزوير، الحذف المتعمد، سوء التمثيل أو تجاوز نظام الرقابة الداخلي.

• بالإطلاع على نظام الرقابة الداخلي ذات الصلة بالتدقيق من أجل تصميم إجراءات تدقيق مناسبة حسب الظروف، ولكن ليس بغرض إبداء رأي حول فعالية الرقابة الداخلية.

• بتقييم ملاءمة السياسات المحاسبية المتبعة ومعقولية التقديرات المحاسبية والإيضاحات المتعلقة بها المُعدة من قبل الإدارة.

• بإستنتاج مدى ملاءمة إستخدام الإدارة لمبدأ الاستمرارية المحاسبي، وبناء على أدلة التدقيق التي تم الحصول عليها، في حال وجود حالة جوهرية من عدم التيقن متعلقة بأحداث أو ظروف قد تثير شكوكاً جوهرية حول قدرة المجموعة على الاستمرار. وفي حال الإستنتاج بوجود حالة جوهرية من عدم التيقن، يتوجب علينا لفت

الإنتباه في تقريرنا إلى الإيضاحات ذات الصلة الواردة في البيانات المالية الموحدة أو في حال كانت هذه الإيضاحات غير كافية يتوجب علينا تعديل رأينا. هذا ونعتمد في إستنتاجاتنا على أدلة التدقيق التي تم الحصول عليها حتى تاريخ تقريرنا. ومع ذلك، قد تؤدي الأحداث أو الظروف المستقبلية بالشركة إلى توقف أعمال المجموعة على أساس مبدأ الاستمرارية.

• بتقييم العرض الشامل لهذه البيانات المالية الموحدة و هيكلها والبيانات المتضمنة فيها، بما في ذلك الإفصاحات و إذا فيما كانت هذه البيانات المالية الموحدة تظهر العمليات والأحداث ذات العلاقة بطريقة ضمن إطار يحقق العرض العادل.

• بالحصول على أدلة تدقيق كافية فيما يتعلق بالبيانات المالية الموحدة للشركات أو الأنشطة التي تقوم بها من خلال المجموعة لإبداء رأي حول البيانات المالية الموحدة. إن مسؤوليتنا في هذا الإتجاه هي الإشراف والقيام بتدقيق المجموعة. تبقى الوحيدين المسؤولين عن رأي التدقيق الخاص بنا.

كما أننا نتواصل مع الأشخاص المسؤولين عن الحوكمة فيما يتعلق على سبيل المثال لا الحصر بنطاق وتوقيت التدقيق المخطط له، وملاحظات التدقيق الهامة، بما في ذلك أي خلل جوهري في أنظمة الرقابة الداخلية التي لا حظناها خلال عملية التدقيق.

كما نوفر للقائمين على الحوكمة بياناً يفيد بأننا امتثلنا للمتطلبات الأخلاقية ذات الصلة فيما يتعلق بالاستقلالية، والتواصل معهم بشأن جميع العلاقات والمسائل الأخرى التي قد يُعتقد بشكل معقول أنها تؤثر على استقلاليتنا، والضمانات ذات الصلة عند الاقتضاء.

من بين الأمور التي يتم إبلاغ القائمين على الحوكمة بها، نقوم بتحديد تلك الأمور التي كانت أكثر أهمية في تدقيق البيانات المالية الموحدة للفترة الحالية، وبالتالي فهي أمور تدقيق رئيسية. نحن نصف هذه الأمور في تقرير مدقق الحسابات الخاص بنا ما لم تمنع القوانين واللوائح الإفصاح العلني عن هذه الأمور أو عندما نقرر، في حالات نادرة للغاية، أنه لا ينبغي الإبلاغ عن أمر ما في تقريرنا لأن العواقب السلبية للقيام بذلك من المتوقع بشكل معقول أن تفوق الفوائد العامة لمثل هذا الإبلاغ.

تقرير حول المتطلبات القانونية والتشريعية الأخرى

بالإضافة إلى ذلك، كما هو مطلوب في قانون الشركات التجارية القطري فإننا نصّح عما يلي:

• برأينا أيضاً، أن الشركة تحتفظ بسجلات محاسبية منتظمة، وأنه تم جرد المخزون كما ينبغي، وتتفق محتويات تقرير الإدارة مع البيانات المالية الموحدة المرفقة للشركة.

• لقد حصلنا على كافة المعلومات والإيضاحات التي رأيناها ضرورية لأغراض تدقيقنا.

• أنه، وفي اعتقادنا وفي حدود المعلومات التي توافرت لدينا، لم تقع خلال السنة المالية مخالفات لأحكام قانون الشركات التجارية القطري المعمول بها أو النظام الأساسي للشركة على وجه قد يؤثر بشكل جوهري على مركز وأداء المجموعة المالي الموحد.

عن ديلويت اند وتوش	الدوحة – قطر
فرع قطر	١٩ يناير ٢٠٢٢
مدحت صالحه	
شريك	

سجل مراقبي الحسابات رقم (٢0٧)

سجل مدققي الحسابات لدى هيئة قطر

للاسواق المالية رقم (١٢٠١0٦)

البيانات المالية الموحدة



البيانات المالية الموحدة

بيان المركز المالي الموحد كما في ٣١ ديسمبر ٢٠٢١

(تم عرض جميع الأرصدة بالألف ريال قطري ما لم تتم الإشارة إلى خلاف ذلك)

إيضاح	٢٠٢١	٢٠٢٠
الموجودات		
الموجودات غير المتداولة		
ممتلكات وآلات ومعدات	٣,١٤٩,٣٦٥	٣,١٧٤,٨١٢
حق استخدام موجودات	١٤٦,٨٨٠	١٥٣,٦٢٩
استثمارات عقارية	٨٩٩,٩٥٤	٩٠٦,٣١٦
استثمارات	٤,١٠٦,١٦٩	٢,٧١٢,٢٥٠
شهرة وموجودات غير ملموسة	١٣٥,٣٧٦	١٣٥,١٧١
إجمالي الموجودات غير المتداولة	٨,٤٣٧,٧٤٤	٧,٠٨٢,١٧٨
الموجودات المتداولة		
مخزون	٤٤٧,٩٤٢	٣١٥,٣٢٢
مستحق من أطراف ذات علاقة	٢٨٥,٨٧٣	١٧٦,١٢٦
ذمم تجارية مدينة	٢,٠٧٠,٣٣٣	١,٨٨٣,٥٤٠
دفعات مقدمة وذمم مدينة أخرى	١٥٨,٤٧٠	١٢٧,١٩٧
نقد وأرصدة لدى البنوك	١,٩٠٧,٧٤٠	٢,٢٥٠,٧٢٩
إجمالي الموجودات المتداولة	٤,٨٧٠,٣٥٨	٤,٧٥٢,٩١٤
إجمالي الموجودات	١٣,٣٠٨,١٠٢	١١,٨٣٥,٠٩٢
حقوق الملكية والمطلوبات		
حقوق الملكية		
رأس المال	٩٩٤,٢٥٦	٩٩٤,٢٥٦
احتياطي قانوني	٤٩٨,٩١٤	٤٩٨,٩١٤
احتياطي القيمة العادلة	٢٤٠,٤١٣	١٥٨,٣٣٩
فائض إعادة التقييم	٥٠٤,٧٠٣	٥١١,٧١٣
أرباح مدورة	٦,٨٠٠,٧٢٨	٦,٢٦٧,٧٨٢
حقوق الملكية الخاصة بمساهمي الشركة الأم	٩,٠٣٩,٠١٤	٨,٤٣١,٠٠٤
حصص غير مسيطرة	١٣٨,٤٨١	١٥٥,٨٦٥
إجمالي حقوق الملكية	٩,١٧٧,٤٩٥	٨,٥٨٦,٨٦٩

تمت الموافقة على هذه البيانات المالية الموحدة من قبل مجلس الإدارة في ١٩ يناير ٢٠٢٢ والتوقيع على إصدارها نيابة عنه من قبل:

بيان المركز المالي الموحد كما في ٣١ ديسمبر ٢٠٢١

(تم عرض جميع الأرصدة بالألف ريال قطري ما لم تتم الإشارة إلى خلاف ذلك)

إيضاح	٢٠٢١	٢٠٢٠
المطلوبات		
مطلوبات غير متداولة		
مطلوبات عقود إيجار تمويلية	١٠٩,٧٩٢	١١٨,٦١٥
مكافأة نهاية الخدمة للموظفين	٩٧,٩٤٧	٩٠,١٠٨
مخصص إيقاف تشغيل	٢٤,٥٩٦	٢٣,٤٢٥
إجمالي المطلوبات غير المتداولة	٢٣٢,٣٣٥	٢٣٢,١٤٨
مطلوبات متداولة		
مستحق لأطراف ذات علاقة	٢,٩٥٤,٤٨٩	٢,٢٦٤,٧٣١
مطلوبات عقود إيجار تمويلية	٤٠,٩٣٤	٣٦,٨٥٤
ذمم تجارية دائنة وذمم دائنة أخرى	٩٠٢,٨٤٩	٧١٤,٤٩٠
إجمالي المطلوبات المتداولة	٣,٨٩٨,٢٧٢	٣,٠١٦,٠٧٥
إجمالي المطلوبات	٤,١٣٠,٦٠٧	٣,٢٤٨,٢٢٣
إجمالي حقوق الملكية والمطلوبات	١٣,٣٠٨,١٠٢	١١,٨٣٥,٠٩٢

تمت الموافقة على هذه البيانات المالية الموحدة من قبل مجلس الإدارة في ١٩ يناير ٢٠٢٢ والتوقيع على إصدارها نيابة عنه من قبل:

سعد راشد المهدي
العضو المنتدب والرئيس التنفيذي

أحمد سيف السليطي
رئيس مجلس الإدارة

تم اعداد هذا البيان من قبل الشركة وتم ختمه من قبل مدقق الحسابات لأغراض التعريف فقط
تشكل الإيضاحات على الصفحات من ٨٣ إلى ١٤٨ جزءاً لا يتجزأ من هذه البيانات المالية الموحدة.

بيان الربح أو الخسارة الموحد
للسنة المنتهية في ٣١ ديسمبر ٢٠٢١

(تم عرض جميع الأرصدة بالألف ريال قطري ما لم تتم الإشارة إلى خلاف ذلك)

	٢٠٢١	٢٠٢٠	إيضاح
إيرادات	١٩,٥٣١,٤٩٦	١٣,٢٤٥,٤٣٣	٢٢
تكلفة المبيعات	(١٨,٥٩٦,٨٤٩)	(١٣,٥٤٨,٨٥٩)	٢٣
اجمالي الربح	٩٣٤,٦٤٧	٦٩٦,٥٧٤	
إيرادات أخرى	٢٢٠,٥٨١	٢٢٧,٦٧٥	٢٤
مصاريف عمومية وإدارية	(٢٨٤,٣٩٦)	(٢٨٦,٦٥٠)	٢٥
إيراد تمويل	١١٩,٨٠٧	١٣٩,١١٦	٢٦
مخصصات / تدني في القيمة	١١,٧٨٤	(٤٩,٢٠٤)	٢٧
صافي ربح السنة	١,٠٠٢,٤٢٣	٧٢٧,٥١١	
منسوب الى:			
مالكي الشركة	٩٧٤,٠٢٦	٧٠٧,٤٢٥	
حصص غير مسيطرة	٢٨,٣٩٧	٢٠,٠٨٦	
صافي ربح السنة	١,٠٠٢,٤٢٣	٧٢٧,٥١١	
العائد الأساسي للسهم الواحد (بالريال القطري للسهم)	٠.٩٨	٠.٧١	٢٨

تم اعداد هذا البيان من قبل الشركة وتم ختمه من قبل مدقق الحسابات لأغراض التعريف فقط
تشكل الإيضاحات على الصفحات من ٨٣ إلى ١٤٨ جزءاً لا يتجزأ من هذه البيانات المالية الموحدة.

بيان الربح أو الخسارة والدخل الشامل الآخر الموحد
للسنة المنتهية في ٣١ ديسمبر ٢٠٢١

(تم عرض جميع الأرصدة بالألف ريال قطري ما لم تتم الإشارة إلى خلاف ذلك)

	٢٠٢١	٢٠٢٠
صافي ربح السنة	١,٠٠٢,٤٢٣	٧٢٧,٥١١
الدخل الشامل الآخر بنود لن يعاد تصنيفها لاحقاً في الربح أو الخسارة		
صافي التغير في القيمة العادلة للاستثمارات	١٢٤,٩٢٢	٦٤,٦٣٦
عجز إعادة التقييم للسنة	(٧,٠١٠)	(١٤,٣٠٠)
الدخل الشامل الآخر للسنة	١١٧,٩١٢	٥٠,٣٣٦
إجمالي الدخل الشامل للسنة	١,١٢٠,٣٣٥	٧٧٧,٨٤٧
منسوب الى:		
مالكي الشركة	١,٠٨٩,٧١٩	٧٤٩,٣٨٧
حصص غير مسيطرة	٣٠,٦١٦	٢٨,٤٦٠
صافي ربح السنة	١,١٢٠,٣٣٥	٧٧٧,٨٤٧

تم اعداد هذا البيان من قبل الشركة وتم ختمه من قبل مدقق الحسابات لأغراض التعريف فقط
تشكل الإيضاحات على الصفحات من ٨٣ إلى ١٤٨ جزءاً لا يتجزأ من هذه البيانات المالية الموحدة.

بيان التغيرات في حقوق الملكية الموحد
للسنة المنتهية في ٣١ ديسمبر ٢٠٢١

(تم عرض جميع الأرصدة بالألف ريال قطري ما لم تتم الإشارة إلى خلاف ذلك)

	الرصيد في ١ يناير ٢٠٢٠	المنسوب إلى مالكي الشركة					
		رأس المال	احتياطي قانوني	احتياطي القيمة العادلة	فائض إعادة التقييم	أرباح مدورة	الاجمالي
الرصيد في ١ يناير ٢٠٢٠	٩٩٤,٢٥٦	٤٩٨,٩١٤	٧٣,١٥٥	٥٣٦,٠١٣	٦,٤٠٢,٣٦٩	٨,٤٩٤,٧٠٧	٨,٧٠٢,١١٢
إجمالي الدخل الشامل للسنة:							
صافي ربح السنة	-	-	-	-	٧٠٧,٤٢٥	٧٠٧,٤٢٥	٧٢٧,٥١١
الدخل الشامل الآخر للسنة	-	-	٨٥,١٨٤	(١٤,٣٠٠)	(٢٨,٩٢٢)	٤١,٩٦٢	٥٠,٣٣٦
إجمالي الدخل الشامل للسنة	-	-	٨٥,١٨٤	(١٤,٣٠٠)	٦٧٨,٥٠٣	٧٤٩,٢٨٧	٧٧٧,٨٤٧
توزيعات أرباح نقدية مدفوعة لعام ٢٠١٩ (إيضاح ٢٩)	-	-	-	-	(٧٩٥,٤٠٥)	(٧٩٥,٤٠٥)	(٧٩٥,٤٠٥)
المساهمة في الصندوق الاجتماعي والرياضي	-	-	-	-	(١٧,٦٨٥)	(١٧,٦٨٥)	(١٧,٦٨٥)
توزيعات الأرباح المدفوعة للحصص غير المسيطرة	-	-	-	-	-	-	(٨٠,٠٠٠)
الرصيد في ٣١ ديسمبر ٢٠٢٠	٩٩٤,٢٥٦	٤٩٨,٩١٤	١٥٨,٣٣٩	٥١١,٧١٣	٦,٢٦٧,٧٨٢	٨,٤٣١,٠٠٤	٨,٥٨٦,٨٦٩
الرصيد في ١ يناير ٢٠٢١	٩٩٤,٢٥٦	٤٩٨,٩١٤	١٥٨,٣٣٩	٥١١,٧١٣	٦,٢٦٧,٧٨٢	٨,٤٣١,٠٠٤	٨,٥٨٦,٨٦٩
إجمالي الدخل الشامل للسنة:							
صافي ربح السنة	-	-	-	-	٩٧٤,٠٢٦	٩٧٤,٠٢٦	١,٠٠٢,٤٢٣
الدخل الشامل الآخر للسنة	-	-	٨٢,٠٧٤	(٧,٠١٠)	٤٠,٦٢٩	١١٥,٦٩٣	١١٧,٩١٢
إجمالي الدخل الشامل للسنة	-	-	٨٢,٠٧٤	(٧,٠١٠)	١,٠١٤,٦٥٥	١,٠٨٩,٧١٩	١,١٢٠,٣٣٥
توزيعات أرباح نقدية مدفوعة لعام ٢٠٢٠ (إيضاح ٢٩)	-	-	-	-	(٤٥٧,٣٥٨)	(٤٥٧,٣٥٨)	(٤٥٧,٣٥٨)
المساهمة في الصندوق الاجتماعي والرياضي	-	-	-	-	(٢٤,٣٥١)	(٢٤,٣٥١)	(٢٤,٣٥١)
توزيعات الأرباح المدفوعة للحصص غير المسيطرة	-	-	-	-	-	-	(٤٨,٠٠٠)
الرصيد في ٣١ ديسمبر ٢٠٢١	٩٩٤,٢٥٦	٤٩٨,٩١٤	٢٤٠,٤١٣	٥٠٤,٧٠٣	٦,٨٠٠,٧٢٨	٩,٠٣٩,٠١٤	٩,١٧٧,٤٩٥

تم اعداد هذا البيان من قبل الشركة وتم ختمه من قبل مدقق الحسابات لأغراض التعريف فقط
تشكل الإيضاحات على الصفحات من ٨٣ إلى ١٤٨ جزءاً لا يتجزأ من هذه البيانات المالية الموحدة.

بيان التدفقات النقدية الموحدة
للسنة المنتهية في ٣١ ديسمبر ٢٠٢١

(تم عرض جميع الأرصدة بالألف ريال قطري ما لم تتم الإشارة إلى خلاف ذلك)

إيضاح	٢٠٢١	٢٠٢٠
التدفقات النقدية من الأنشطة التشغيلية		
صافي ربح السنة	١,٠٠٢,٤٢٣	٧٢٧,٥١١
تعديلات لـ:		
استهلاك ممتلكات وآلات ومعدات	٥	١٥٥,١٣٤
إستهلاك حق استخدام موجودات	٦	٣٦,٧١٨
إستهلاك استثمارات عقارية	٧	١٥,٧٩٧
إطفاء موجودات غير ملموسة	٩	٢٩٧
فك تكلفة تمويل لمخصص إيقاف التشغيل		١,١١٥
فوائد على مطلوبات عقود إيجار تمويلية		٧,٢٣٠
عكس / (مخصص) الديون المدومة والمشكوك في تحصيلها	١٢ (ب)	٦١,٠٠٥
تدني قيمة ممتلكات وآلات ومعدات	٥	١,٥٨٠
تدني قيمة استثمارات عقارية	٧	٧,٤٢٨
تدني قيمة / (عكس) للمخزون بطيء الحركة	١٠	(٤,٧٩٦)
مخصص مكافأة نهاية الخدمة للموظفين	١٩	٣٢,١٦٧
خسارة / (ربح) من بيع ممتلكات وآلات ومعدات		(٢,٧٠٧)
مصروف ضريبة الدخل		١,١٥٥
إيرادات توزيعات أرباح	٢٤	(٨٠,٧٩٥)
إيرادات تمويل		(١٣٩,١١٦)
التغيرات في:		
- المخزون		١١٧,٣٠٦
- المستحق من أطراف ذات علاقة		١٤٩,٥٣١
- الذمم التجارية المدينة والمدفوعة مقدما		(٤٣٠,٨٩٧)
- الذمم التجارية الدائنة والذمم الدائنة الأخرى		(١٠١,٢٠٤)
- المستحق لأطراف ذات علاقة		(٦١٩,٨٢٨)
التدفقات النقدية الناتجة من / (المستخدمة في) الأنشطة التشغيلية	١٩	(٦٥,٣٦٩)
مكافأة نهاية الخدمة المدفوعة للموظفين		(٣١,٣٠٦)
المساهمة المدفوعة للصندوق الاجتماعي والرياضي		(٣٠,٤٠٩)
ضريبة الدخل المدفوعة		(٢,٠٦٤)
صافي النقد الناتج من / (المستخدم في) الأنشطة التشغيلية		(١٢٩,١٤٨)

تم اعداد هذا البيان من قبل الشركة وتم ختمه من قبل مدقق الحسابات لأغراض التعريف فقط
تشكل الإيضاحات على الصفحات من ٨٣ إلى ١٤٨ جزءاً لا يتجزأ من هذه البيانات المالية الموحدة.

بيان التدفقات النقدية الموحدة للسنة المنتهية في ٣١ ديسمبر ٢٠٢١

(تم عرض جميع الأرصدة بالألف ريال قطري ما لم تتم الإشارة إلى خلاف ذلك)

إيضاح	٢٠٢١	٢٠٢٠
التدفقات النقدية من الأنشطة الاستثمارية		
متحصلات من بيع ممتلكات وآلات ومعدات	-	٥١١
شراء ممتلكات وآلات ومعدات	(١٤٦,٣٩٥)	(٣٦٥,٣٤٢)
شراء استثمارات عقارية	(١١,٢٠٠)	(٤٣,٢٦٩)
شراء موجودات غير ملموسة	(١,٢٨٦)	(٢,٥٣٣)
توزيعات أرباح مستلمة	٦٠,٨٣٢	٨٠,٧٩٥
إيرادات تمويل مستلمة	١١٩,٨٠٧	١٣٩,١١٦
صافي شراء استثمارات	(٦١,٥٨٦)	(٤٦٨)
صافي الحركة في حسابات ودائع ثابتة	(١,٠٤٠,٢٥٩)	٣٥,٥٤٤
صافي النقد المستخدم في الأنشطة الاستثمارية	(١,٠٨٠,٠٨٧)	(٥٥,٦٤٦)
التدفقات النقدية من الأنشطة التمويلية		
توزيعات أرباح مدفوعة	(٤٥٧,٣٥٨)	(٧٩٥,٤٠٥)
توزيعات أرباح مدفوعة للحصص غير المسيطرة	(٤٨,٠٠٠)	(٨٠,٠٠٠)
مدفوعات عقود إيجار	(٤٦,٨٦٠)	(٤١,٧٦٠)
صافي النقد المستخدم في الأنشطة التمويلية	(٥٥٢,٢١٨)	(٩١٧,١٦٥)
صافي النقص في النقد وشبه النقد	(١٧٥,٨٣٧)	(١,١٠١,٩٥٩)
النقد وشبه النقد في ١ يناير	١,٥١١,٢١٠	٢,٦١٣,١٦٩
النقد وشبه النقد في ٣١ ديسمبر	١,٣٣٥,٣٧٣	١,٥١١,٢١٠

إيضاحات حول البيانات المالية الموحدة للسنة المنتهية في ٣١ ديسمبر ٢٠٢١

١. التأسيس والأنشطة

شركة قطر للوقود (ش.م.ق.ع.) (وقود) ("الشركة" أو "الشركة الأم") هي شركة مساهمة عامة قطرية تأسست بموجب المرسوم الأميري رقم ٥ لعام ٢٠٠٢ بتاريخ ١٠ فبراير ٢٠٠٢ بموجب السجل التجاري رقم ٢٤٨٧٢.

الأنشطة الرئيسية للشركة الأم مع الشركات التابعة لها ("المجموعة") هي بيع وتسويق وتوزيع النفط والغاز والمنتجات النفطية المكررة وخدمات فحص المركبات والتزويد بالوقود البحري وبيع الكاز ونقل النفط والغاز وتزويد السفن بالوقود و الخدمات العقارية. تعمل المجموعة بشكل رئيسي في دولة قطر.

تتضمن هذه البيانات المالية الموحدة المعلومات المالية للشركات التابعة الخاضعة للسيطرة المدرجة أدناه:

اسم الشركة التابعة	البلد	نسبة مساهمة المجموعة	
		٢٠٢١	٢٠٢٠
شركة وقود لفحص المركبات (ذ.م.م) (فاحص)	قطر	٪١٠٠	٪١٠٠
شركة قطر لوقود الطائرات (ذ.م.م)	قطر	٪٦٠	٪٦٠
شركة وقود للخدمات البحرية (ذ.م.م)	قطر	٪١٠٠	٪١٠٠
شركة وقود الدولية (ذ.م.م)	قطر	٪١٠٠	٪١٠٠
شركة وقود المملكة (ذ.م.م)	المملكة العربية السعودية	٪١٠٠	٪١٠٠
ارض الخليج العقارية (ذ.م.م)	قطر	٪١٠٠	٪١٠٠
نجمة الشمال للخدمات البحرية (ذ.م.م)	عمان	٪١٠٠	٪١٠٠
شركة سدر الغارية للشحن	جمهورية ليبيا	٪١٠٠	٪١٠٠
شركة سدر الوجبة للشحن	جمهورية ليبيا	٪١٠٠	٪١٠٠
المحيط البحري للخدمات المحدودة	جمهورية ليبيا	٪١٠٠	٪١٠٠
شركة سدر الرويس للشحن	جمهورية ليبيا	٪١٠٠	٪١٠٠
أوربت للخدمات البحرية المحدودة	جمهورية ليبيا	٪١٠٠	٪١٠٠
شركة سدر الرميطة للشحن	جمهورية ليبيا	٪١٠٠	٪١٠٠
شركة سيدرا مسيعيد للشحن	جمهورية ليبيا	٪١٠٠	٪١٠٠
الأفق للخدمات البحرية المحدودة	جمهورية ليبيا	٪١٠٠	٪١٠٠
شركة سدر الدوحة للشحن	جمهورية ليبيا	٪١٠٠	٪١٠٠
شركة سدر الخور للشحن	جمهورية ليبيا	٪١٠٠	٪١٠٠

تمت الموافقة على إصدار البيانات المالية الموحدة للوقود للسنة المنتهية في ٣١ ديسمبر ٢٠٢١ وفقاً لقرار مجلس الإدارة الصادر في ١٩ يناير ٢٠٢٢.

تم اعداد هذا البيان من قبل الشركة وتم ختمه من قبل مدقق الحسابات لأغراض التعريف فقط تشكل الإيضاحات على الصفحات من ٨٣ إلى ١٤٨ جزءاً لا يتجزأ من هذه البيانات المالية الموحدة.

٢. أُسس الإِعداد

(أ) أُسس المُحاسبة

تم إعداد هذه البيانات المالية الموحدة وفقاً للمعايير الدولية للتقارير المالية الصادرة عن مجلس معايير المحاسبة الدولية، والأحكام المعمول بها في قانون الشركات التجارية القطري والنظام الأساسي للشركة، ونستعرض فيما يلي تفاصيل السياسات المحاسبية للمجموعة والمدرجة في الإيضاح رقم ٣.

(ب) تأثير جائحة كوفيد-١٩ على البيانات المالية الموحدة

خلال السنة المنتهية في ٣١ ديسمبر ٢٠٢١، اتخذت الحكومة والسلطات الصحية إجراءات مناسبة وفي الوقت المناسب لإدارة تأثير جائحة كوفيد-١٩. جنباً إلى جنب مع جهود وسياسات الحكومة، خفضت الحكومة القيود المفروضة لاستئناف الأنشطة التجارية حتى عادت إلى وضعها الطبيعي إلى جانب اتباع بعض الإجراءات الاحترازية.

ساعدت هذه الإجراءات التي اتخذتها الحكومة على استئناف الأنشطة التجارية إلى طبيعتها وزاد الطلب على منتجات الوقود مقارنة بالفترة موضع المقارنة. ومن جانبها، ترى إدارة الشركة أنه لا يوجد تأثير جوهري لجائحة كوفيد-١٩ على القيم الدفترية للموجودات والمطلوبات كما في ٣١ ديسمبر ٢٠٢١، وستواصل الإدارة مراقبة الوضع وسوف تتخذ جميع الخطوات الممكنة للتخفيف من الآثار في المستقبل.

(ج) أُسس القياس

تم إعداد هذه البيانات المالية الموحدة وفقاً لمبدأ التكلفة التاريخية باستثناء الاستثمارات والأرض المملوكة، والتي تم قياسها بالقيمة العادلة.

(د) العملة الوظيفية وُعملة العرض

تم عرض هذه البيانات المالية الموحدة بالريال القطري وهو العملة الوظيفية للمجموعة. جميع المعلومات المالية المعروضة بالريال القطري مقربة إلى أقرب ألف ريال قطري ما لم يُذكر خلاف ذلك.

(هـ) استخدام الأحكام والتقديرات

يتطلب إعداد هذه البيانات المالية الموحدة من الإدارة اتخاذ الأحكام والتقديرات والافتراضات التي تؤثر على تطبيق السياسات المحاسبية للمجموعة والمبالغ المدرجة للموجودات والمطلوبات والإيرادات والمصروفات، وعليه، قد تختلف النتائج الفعلية عن هذه التقديرات.

تُراجع الشركة التقديرات والافتراضات الأساسية باستمرار، ويتم الاعتراف بمراجعات التقديرات بأثر مستقبلي.

٢. أُسس الإِعداد (تتمة)

(هـ) استخدام الأحكام والتقديرات (تتمة)

عدم اليقين في الأحكام والتقديرات والافتراضات

يتم تضمين المعلومات حول الأحكام الصادرة عند تطبيق السياسات المحاسبية والتقديرات والافتراضات غير المؤكدة التي تنطوي على مخاطر كبيرة تؤدي إلى تعديلات جوهرية على القيم الدفترية للموجودات والمطلوبات في السنة المالية التالية في الإيضاحات التالية:

(١) الإيضاح رقم ٣ (ح) - الموجودات المالية - تقييم نموذج الأعمال

(٢) الإيضاح رقم ٤ (٢) - قياس مخصص خسائر الائتمان المتوقعة للذمم التجارية المدينة: الافتراضات الرئيسية في تحديد متوسط معدل الخسارة المرجح.

(٣) الإيضاح رقم ٥ (٣ و١) - المحاسبة عن الأراضي ضمن الممتلكات والآلات والمعدات باستخدام نموذج القيمة العادلة وتحديد القيم العادلة على أساس المدخلات الهامة غير القابلة للرصد؛

(٤) الإيضاح رقم ٨ - الاعتراف بالاستثمار بالقيمة العادلة من خلال الدخل الشامل الآخر؛

(٥) الإيضاح رقم ٩ - اختبار تدني قيمة الشهرة التجارية: الافتراضات الأساسية المتعلقة بالمبالغ القابلة للاسترداد.

(٦) الإيضاح رقم ٢٠ - الأحكام والتقديرات الرئيسية لتحديد مخصص إيقاف التشغيل؛

(٧) الإيضاحات رقم ٢١ (١) والإيضاح رقم ٣١ - الاعتراف وقياس المخصصات والالتزامات الطارئة: الأحكام والافتراضات الرئيسية حول احتمالية وحجم التدفق الخارج للموارد.

(٨) الإيضاح رقم ٣٢ - مدة عقد الإيجار: ما إذا كانت المجموعة متأكدة بشكل معقول من ممارسة خيارات التمديد.

(و) المعايير الدولية للتقارير المالية الجديدة والمعدلة التي تسري على السنة الحالية

تم تطبيق المعايير الدولية للتقارير المالية الجديدة والمعدلة التالية، والتي أصبحت سارية للفتترات السنوية التي تبدأ في أو بعد ١ يناير ٢٠٢١، في هذه البيانات المالية الموحدة. لم يكن لتطبيق هذه المعايير الدولية للتقارير المالية المعدلة أي تأثير جوهري على المبالغ المدرجة للسنوات الحالية والسابقة ولكن قد يؤثر على محاسبة المعاملات أو الترتيبات المستقبلية.

(١) تأثير التطبيق الأولي لامتيازات الإيجار المتعلقة بجائحة كوفيد-١٩ بعد تاريخ ٣٠ يونيو ٢٠٢١ - تعديل المعيار الدولي للتقارير المالية رقم ١٦.

(٢) تأثير التطبيق الأولي لإصلاح معيار سعر الفائدة.

إيضاحات حول البيانات المالية الموحدة للسنة المنتهية في ٣١ ديسمبر ٢٠٢١

٢. أسس الإعداد (تتمة)

(ز) المعايير الدولية للتقارير المالية الجديدة والمعدلة قيد الإصدار ولكنها لم تصبح سارية المفعول بعد ولم يتم تبنيها مبكرًا

في تاريخ المصادقة على هذه البيانات المالية الموحدة، لم تقم المجموعة بتطبيق المعايير الدولية للتقارير المالية الجديدة والمعدلة التالية التي تم إصدارها ولكن لم تصبح سارية المفعول بعد.

المعايير الدولية للتقارير المالية الجديدة والمعدلة

ساري المفعول للفترات التي تبدأ في أو بعد

١ يناير ٢٠٢٣

تعديلات على معيار المحاسبة الدولي رقم ١ - عرض البيانات المالية - تصنيف المطلوبات على أنها متداولة أو غير متداولة

تؤثر التعديلات على معيار المحاسبة الدولي رقم ١ فقط في عرض الالتزامات على أنها متداولة أو غير متداولة في بيان المركز المالي وليس مبلغ أو توقيت الاعتراف بأي أصل أو التزام أو دخل أو مصروفات أو المعلومات التي تم الإفصاح عنها حول تلك البنود.

توضح التعديلات أن تصنيف المطلوبات على أنها متداولة أو غير متداولة يعتمد على الحقوق الموجودة في نهاية فترة التقرير، وأشارت إلى أن التصنيف لا يتأثر بالتوقعات حول ما إذا كانت المنشأة ستمارس حقها في تأجيل تسوية الالتزام، وبينت أن الحقوق موجودة إذا تم الامتثال للعهد في نهاية فترة التقرير، وقدمت تعريفًا لـ "التسوية" لتوضيح أن التسوية تشير إلى التحويل إلى الطرف المقابل من النقد أو أدوات حقوق الملكية أو الموجودات أو الخدمات الأخرى.

يتم تطبيق التعديلات بأثر رجعي للفترات السنوية التي تبدأ في أو بعد ١ يناير ٢٠٢٣، مع السماح بالتطبيق المبكر.

إيضاحات حول البيانات المالية الموحدة للسنة المنتهية في ٣١ ديسمبر ٢٠٢١

٢. أسس الإعداد (تتمة)

(ز) المعايير الدولية للتقارير المالية الجديدة والمعدلة قيد الإصدار ولكنها لم تصبح سارية المفعول بعد ولم يتم تبنيها مبكرًا (تتمة)

المعايير الدولية للتقارير المالية الجديدة والمعدلة

ساري المفعول للفترات التي تبدأ في أو بعد

١ يناير ٢٠٢٢

تعديلات على المعيار الدولي للتقارير المالية رقم ٣ - دمج الأعمال - مرجع للإطار المفاهيمي
تعمل التعديلات على تحديث المعيار الدولي للتقارير المالية رقم ٣ بحيث يشير إلى الإطار المفاهيمي لعام ٢٠١٨ بدلاً من إطار عام ١٩٨٩. كما أنها تضيف إلى المعيار الدولي للتقارير المالية رقم ٣ مطلبًا، بالنسبة للالتزامات الواقعة في نطاق معيار المحاسبة الدولي رقم ٣٧، يطبق المشتري معيار المحاسبة الدولي رقم ٣٧ لتحديد ما إذا كان الالتزام الحالي موجودًا في تاريخ الاستحواذ نتيجة لأحداث سابقة. بالنسبة للضريبة التي ستكون ضمن نطاق رسوم تفسير لجنة تفسيرات التقارير المالية الدولية رقم ٢١، يطبق المشتري تفسير لجنة تفسيرات التقارير المالية الدولية رقم ٢١ لتحديد ما إذا كان الحدث الملزم الذي أدى إلى التزام بدفع الضريبة قد حدث بحلول تاريخ الاستحواذ.

وأخيرًا، تضيف التعديلات بيانًا صريحًا يُفيد بأن المشتري لا يعترف بالموجودات المحتملة المقتناة في عملية دمج الأعمال.

تسري التعديلات على مجموعات الأعمال التي يكون تاريخ الاستحواذ عليها في أو بعد بداية الفترة السنوية الأولى التي تبدأ في أو بعد ١ يناير ٢٠٢٢. يُسمح بالتطبيق المبكر إذا طبق الكيان أيضًا جميع المراجع المحدثة الأخرى (المنشورة مع تحديث الإطار المفاهيمي) في نفس الوقت أو قبل ذلك.

٢. أسس الإعداد (تتمة)

ز) المعايير الدولية للتقارير المالية الجديدة والمعدلة قيد الإصدار ولكنها لم تصبح سارية المفعول بعد ولم يتم تبنيها مبكراً (تتمة)

المعايير الدولية للتقارير المالية الجديدة والمعدلة

ساري المفعول للفترات التي تبدأ في أو بعد

١ يناير ٢٠٢٢

تعديلات على معيار المحاسبة الدولي رقم ١٦ الممتلكات والآلات والمعدات - المتحصلات قبل الاستخدام المقصود تحظر التعديلات الخصم من تكلفة أي بند من بنود الممتلكات والآلات والمعدات أي عائدات من بيع البنود التي تم إنتاجها قبل أن يصبح هذا الأصل متاحاً للاستخدام، أي المتحصلات أثناء إحضار الأصل إلى الموقع والحالة اللازمة ليكون قادراً على العمل بالطريقة التي قصدها الإدارة. وبالتالي، تعترف المنشأة بعائدات المبيعات هذه والتكاليف ذات الصلة في الربح أو الخسارة. تقيس المنشأة تكلفة تلك البنود وفقاً للمخزون من معيار المحاسبة الدولي رقم ٢.

كما توضح التعديلات أيضاً معنى "اختبار ما إذا كان الأصل يعمل بشكل صحيح". يحدد معيار المحاسبة الدولي رقم ١٦ هذا الآن على أنه تقييم ما إذا كان الأداء الفني والمادي للأصل بحيث يمكن استخدامه في إنتاج أو توريد السلع أو الخدمات، أو تأجيرها للآخرين، أو للأغراض الإدارية.

إذا لم يتم عرضها بشكل منفصل في بيان الدخل الشامل، يجب أن تفصح البيانات المالية عن مبالغ العائدات والتكلفة المدرجة في الربح أو الخسارة والتي تتعلق ببنود منتجة ليست من مخرجات الأنشطة العادية للمنشأة، وأي بند (بنود) مدرج في بيان الدخل الشامل يتضمن هذه المتحصلات والتكلفة.

يتم تطبيق التعديلات بأثر رجعي، ولكن فقط على بنود الممتلكات والآلات والمعدات التي تم إحضارها إلى الموقع والحالة اللازمة لها لتكون قادرة على العمل بالطريقة التي تقصدها الإدارة في أو بعد بداية الفترة الأولى المعروضة في البيانات المالية التي تطبق فيها المنشأة التعديلات أولاً.

يجب على المنشأة الاعتراف بالأثر التراكمي للتطبيق المبدئي للتعديلات كتعديل للرصيد الافتتاحي للأرباح المدورة (أو أي مكون آخر من حقوق الملكية، حسب الاقتضاء) في بداية تلك الفترة الأولى المعروضة.

التعديلات سارية المفعول للفترات السنوية التي تبدأ في أو بعد ١ يناير ٢٠٢٢، مع السماح بالتطبيق المبكر.

٢. أسس الإعداد (تتمة)

ز) المعايير الدولية للتقارير المالية الجديدة والمعدلة قيد الإصدار ولكنها لم تصبح سارية المفعول بعد ولم يتم تبنيها مبكراً (تتمة)

المعايير الدولية للتقارير المالية الجديدة والمعدلة

ساري المفعول للفترات التي تبدأ في أو بعد

١ يناير ٢٠٢٢

تعديلات على معيار المحاسبة الدولي رقم ٣٧: المخصصات والالتزامات المحتملة والموجودات المحتملة - العقود المرهقة - تكلفة الوفاء بالعقد

تحدد التعديلات أن "تكلفة تنفيذ" العقد تشمل "التكاليف المتعلقة مباشرة بالعقد". تتكون التكاليف المتعلقة مباشرة بالعقد من كل من التكاليف الإضافية للوفاء بهذا العقد (من الأمثلة على ذلك العمالة المباشرة أو المواد) وتخصيص التكاليف الأخرى التي تتعلق مباشرة بتنفيذ العقود (من الأمثلة على ذلك تخصيص رسوم الاستهلاك لبند من الممتلكات والآلات والمعدات المستخدمة في تنفيذ العقد).

تنطبق التعديلات على العقود التي لم تف المنشأة بها بعد بجميع التزاماتها في بداية فترة التقرير السنوي التي تطبق فيها المنشأة التعديلات أولاً. لم يتم إعادة صياغة المقارنات. وبدلاً من ذلك، يجب على المنشأة الاعتراف بالأثر التراكمي للتطبيق المبدئي للتعديلات كتعديل للرصيد الافتتاحي للأرباح المدورة أو أي مكون آخر من حقوق الملكية، حسب الاقتضاء، في تاريخ التطبيق المبدئي.

التعديلات سارية المفعول للفترات السنوية التي تبدأ في أو بعد ١ يناير ٢٠٢٢، مع السماح بالتطبيق المبكر.

إيضاحات حول البيانات المالية الموحدة للسنة المنتهية في ٣١ ديسمبر ٢٠٢١

٢. أسس الإعداد (تتمة)

(ز) المعايير الدولية للتقارير المالية الجديدة والمعدلة قيد الإصدار ولكنها لم تصبح سارية المفعول بعد ولم يتم تبنيها مبكراً (تتمة)

المعايير الدولية للتقارير المالية الجديدة والمعدلة

ساري المفعول للفترات التي تبدأ في أو بعد

١ يناير ٢٠٢٢

التحسينات السنوية على المعايير الدولية للتقارير المالية ٢٠١٨-٢٠٢٠ - التعديلات على المعيار الدولي للتقارير المالية رقم ١ - التطبيق للمرة الأولى لكل من المعايير الدولية للتقارير المالية، والمعيار الدولي للتقارير المالية رقم ٩، الأدوات المالية، والمعيار الدولي للتقارير المالية ١٦ عقود الإيجار

المعيار الدولي للتقارير المالية رقم ١: اعتماد المعايير الدولية للتقارير المالية لأول مرة

توضح التعديلات أيضاً معنى "اختبار ما إذا كان الأصل يعمل بشكل صحيح". يحدد معيار المحاسبة الدولي رقم ١٦ هذا الآن على أنه تقييم ما إذا كان الأداء الفني والمادي للأصل بحيث يمكن استخدامه في إنتاج أو توريد السلع أو الخدمات، أو تأجيرها للآخرين، أو للأغراض الإدارية.

التعديل ساري المفعول للفترات السنوية التي تبدأ في أو بعد ١ يناير ٢٠٢٢، مع السماح بالتطبيق المبكر.

المعيار الدولي للتقارير المالية رقم ٩ - الأدوات المالية

يوضح التعديل أنه عند تطبيق اختبار "عشرة بالمائة" (١٠٪) لتقييم ما إذا كان سيتم الاعتراف بالتزام مالي، فإن الكيان يُدرج فقط الرسوم المدفوعة أو المستلمة بين الكيان (المقترض) والمقرض، بما في ذلك الرسوم المدفوعة أو المستلمة من قبل أي من الكيانين أو المقرض نيابة عن الآخر. يتم تطبيق التعديل بأثر مستقبلي على التعديلات والتبادلات التي تحدث في أو بعد التاريخ الذي تقوم فيه المنشأة بتطبيق التعديل لأول مرة.

التعديل ساري المفعول (لم يذكر تاريخ سريان المفعول) للفترات السنوية التي تبدأ في أو بعد ١ يناير ٢٠٢٢، مع السماح بالتطبيق المبكر. المعيار الدولي للتقارير المالية رقم ١٦ عقود الإيجار

يهدف التعديل الرسم التوضيحي لسداد تحسينات العقارات المستأجرة.

نظراً لأن التعديل على المعيار الدولي للتقارير المالية رقم ١٦ يتعلق فقط بمثال توضيحي، فلا يوجد تاريخ سريان مفعول.

إيضاحات حول البيانات المالية الموحدة للسنة المنتهية في ٣١ ديسمبر ٢٠٢١

٢. أسس الإعداد (تتمة)

(ز) المعايير الدولية للتقارير المالية الجديدة والمعدلة قيد الإصدار ولكنها لم تصبح سارية المفعول بعد ولم يتم تبنيها مبكراً (تتمة)

المعايير الدولية للتقارير المالية الجديدة والمعدلة

ساري المفعول للفترات التي تبدأ في أو بعد

لم يذكر تاريخ سريان المفعول

تعديلات على معيار المحاسبة الدولي رقم ١ عرض البيانات المالية وبيان الممارسة رقم ٢ للمعايير الدولية للتقارير المالية إصدار الأحكام بخصوص المبالغ الجوهرية - الإفصاح عن السياسات المحاسبية

تُغير التعديلات متطلبات معيار المحاسبة الدولي رقم ١ فيما يتعلق بالإفصاح عن السياسات المحاسبية. تستبدل التعديلات جميع أمثلة مصطلح "السياسات المحاسبية الهامة" بـ "معلومات السياسة المحاسبية الجوهرية". تكون معلومات السياسة المحاسبية هامة عند النظر إليها جنباً إلى جنب مع المعلومات الأخرى المدرجة في البيانات المالية للمنشأة، فمن المتوقع بشكل معقول أن تؤثر على القرارات التي يتخذها المستخدمون الأساسيون للبيانات المالية للأغراض العامة على أساس تلك البيانات المالية.

كما تم تعديل الفقرات الداعمة في معيار المحاسبة الدولي رقم ١ لتوضيح أن معلومات السياسة المحاسبية التي تتعلق بالمعاملات غير المادية أو الأحداث أو الظروف الأخرى غير مهمة ولا يلزم الإفصاح عنها. قد تكون معلومات السياسة المحاسبية جوهرية بسبب طبيعة المعاملات ذات الصلة أو الأحداث أو الظروف الأخرى، حتى لو كانت المبالغ غير جوهرية. ومع ذلك، ليست كل معلومات السياسة المحاسبية المرتبطة بالمعاملات المادية أو الأحداث أو الظروف الأخرى جوهرية في حد ذاتها. كما وضع مجلس الإدارة أيضاً إرشادات وأمثلة لشرح وإثبات تطبيق "عملية الأهمية النسبية المكونة من أربع خطوات" الموضحة في بيان الممارسة رقم ٢ الخاص بالمعايير الدولية للتقارير المالية.

تسري التعديلات على معيار المحاسبة الدولي رقم ١ للفترات السنوية التي تبدأ في أو بعد ١ يناير ٢٠٢٣، مع السماح بالتطبيق المبكر ويتم تطبيقها مستقبلاً.

لا تحتوي التعديلات المدخلة على بيان الممارسة رقم ٢ للمعايير الدولية للتقارير المالية على تاريخ سريان أو متطلبات انتقال.

٢. أسس الإعداد (تتمة)

(ز) المعايير الدولية للتقارير المالية الجديدة والمعدلة قيد الإصدار ولكنها لم تصبح سارية المفعول بعد ولم يتم تبنيها مبكراً (تتمة)

المعايير الدولية للتقارير المالية الجديدة والمعدلة

ساري المفعول للفترات التي تبدأ في أو بعد

١ يناير ٢٠٢٣

تعديلات على معيار المحاسبة الدولي رقم ٨ السياسات المحاسبية والتغييرات في التقديرات المحاسبية والأخطاء - تعريف تقديرات المحاسبة

تستبدل التعديلات تعريف التغيير في التقديرات المحاسبية بتعريف التقديرات المحاسبية. بموجب التعريف الجديد، فإن التقديرات المحاسبية هي "المبالغ النقدية في البيانات المالية التي تخضع لعدم اليقين من القياس".

تم حذف تعريف التغيير في التقديرات المحاسبية. ومع ذلك، احتفظ المجلس بمفهوم التغييرات في التقديرات المحاسبية في المعيار مع الإيضاحات التالية:

• لا يعتبر التغيير في التقدير المحاسبي الناتج عن معلومات جديدة أو تطورات جديدة تصحيحاً لخطأ.

• إن تأثيرات التغيير في أحد المدخلات أو أسلوب القياس المستخدم لتطوير التقدير المحاسبي هي تغييرات في التقديرات المحاسبية إذا لم تكن ناتجة عن تصحيح أخطاء الفترة السابقة.

أضاف المجلس مثالين (الرابع والخامس) إلى الإرشادات الخاصة بتنفيذ معيار المحاسبة الدولي رقم ٨، المصاحب للمعيار. حذف المجلس مثالاً واحداً (المثال الثالث) لأنه قد يسبب ارتباكاً في ضوء التعديلات.

التعديلات سارية المفعول للفترات السنوية التي تبدأ في أو بعد ١ يناير ٢٠٢٣ للتغييرات في السياسات المحاسبية والتغييرات في التقديرات المحاسبية التي تحدث في أو بعد بداية تلك الفترة، مع السماح بالتطبيق المبكر.

٢. أسس الإعداد (تتمة)

(ز) المعايير الدولية للتقارير المالية الجديدة والمعدلة قيد الإصدار ولكنها لم تصبح سارية المفعول بعد ولم يتم تبنيها مبكراً (تتمة)

المعايير الدولية للتقارير المالية الجديدة والمعدلة

ساري المفعول للفترات التي تبدأ في أو بعد

١ يناير ٢٠٢٣

تعديلات على معيار المحاسبة الدولي رقم ١٢ - ضرائب الدخل - الضرائب المؤجلة المتعلقة بالموجودات والالتزامات الناشئة عن معاملة واحدة

تقدم التعديلات استثناء آخر من الإعفاء من الاعتراف الأولي. بموجب التعديلات، لا تطبق المنشأة إعفاء الاعتراف الأولي للمعاملات التي تؤدي إلى فروق ضريبية مؤقتة قابلة للخصم ومتساوية.

بناءً على قانون الضرائب المعمول به، قد تنشأ الفروق المؤقتة الخاضعة للضريبة والمقتطعة عند الاعتراف الأولي بأصل والالتزام في معاملة لا تمثل اندماج أعمال ولا تؤثر على المحاسبة أو الربح الخاضع للضريبة. على سبيل المثال، قد ينشأ هذا عند الاعتراف بالالتزام عقد الإيجار وما يقابله من أصل حق استخدام يطبق المعيار الدولي للتقارير المالية رقم ١٦ في تاريخ بدء عقد الإيجار.

بعد التعديلات على معيار المحاسبة الدولي رقم ١٢، يتعين على المنشأة الاعتراف بأصل ومطلوبات الضريبة المؤجلة ذات الصلة، مع إدراج أي أصل ضريبي مؤجل يخضع لمعايير الاسترداد الواردة في معيار المحاسبة الدولي رقم ١٢.

كما يضيف مجلس الإدارة أيضاً مثالاً توضيحياً لمعيار المحاسبة الدولي رقم ١٢ الذي يوضح كيفية تطبيق التعديلات.

إيضاحات حول البيانات المالية الموحدة للسنة المنتهية في ٣١ ديسمبر ٢٠٢١

٢. أسس الإعداد (تتمة)

ز) المعايير الدولية للتقارير المالية الجديدة والمعدلة قيد الإصدار ولكنها لم تصبح سارية المفعول بعد ولم يتم تبنيها مبكراً (تتمة)

تنطبق التعديلات على المعاملات التي تحدث في أو بعد بداية أول فترة مقارنة معروضة. بالإضافة إلى ذلك، في بداية أقرب فترة مقارنة، تعترف المنشأة بما يلي:

• أصل ضريبي مؤجل (إلى الحد الذي يكون فيه من المحتمل توفير ربح خاضع للضريبة يمكن في مقابله استخدام الفرق المؤقت القابل للخصم) والتزام ضريبي مؤجل لجميع الفروق المؤقتة القابلة للخصم والخاضعة للضريبة المرتبطة بما يلي:

– حق استخدام الموجودات ومطلوبات عقود الإيجار
– إيقاف التشغيل والاستعادة والمطلوبات المماثلة والمبالغ المقابلة المعترف بها كجزء من تكلفة الأصل المعني.

• الأثر التراكمي للتطبيق المبدئي للتعديلات كتعديل للرصيد الافتتاحي للأرباح المدورة (أو أي مكون آخر من حقوق الملكية، حسب الاقتضاء) في ذلك التاريخ.

التعديلات سارية المفعول للفترات السنوية التي تبدأ في أو بعد ١ يناير ٢٠٢٣، مع السماح بالتطبيق المبكر.

تتوقع الإدارة أن يتم تطبيق هذه المعايير والتفسيرات والتعديلات الجديدة في البيانات المالية الموحدة للمجموعة عندما تكون قابلة للتطبيق، وقد لا يكون لتطبيق هذه المعايير والتفسيرات والتعديلات الجديدة تأثير جوهري على البيانات المالية الموحدة للمجموعة في فترة التطبيق الأولى.

إيضاحات حول البيانات المالية الموحدة للسنة المنتهية في ٣١ ديسمبر ٢٠٢١

٣. ملخص لأهم السياسات المحاسبية

تم تطبيق السياسات المحاسبية الهامة التالية في إعداد هذه البيانات المالية الموحدة:

أ) أسس توحيد البيانات المالية

أ) تقوم المجموعة بالمحاسبة عن عمليات دمج الأعمال باستخدام طريقة الاستحواذ عندما تضي مجموعة الأنشطة والموجودات المقتناة بتعريف الأعمال ويتم تحويل السيطرة إلى المجموعة. عند تحديد ما إذا كانت مجموعة معينة من الأنشطة والموجودات عبارة عن عمل أم لا، تقوم المجموعة بتقييم ما إذا كانت مجموعة الموجودات والأنشطة المكتسبة تتضمن، على الأقل، مدخلات وعملية جوهرية وما إذا كانت المجموعة المقتناة لديها القدرة على إنتاج المخرجات.

لدى المجموعة خيار تطبيق "اختبار التمركز" الذي يسمح بإجراء تقييم مبسط لما إذا كانت مجموعة الأنشطة والموجودات المقتناة ليست أعمالاً تجارية. يتم استيفاء اختبار التركيز الاختياري إذا كانت جميع القيمة العادلة لإجمالي الموجودات المقتناة مركزة في أصل واحد محدد أو مجموعة من الموجودات المحددة المماثلة.

وبوجه عام، يتم قياس المقابل المحول عند الاستحواذ بالقيمة العادلة، وكذلك صافي الموجودات المقتناة القابلة للتحديد. يتم اختبار أي شهرة تنشأ سنوياً لتحديد التدني في قيمتها. يتم الاعتراف بأي مكسب ناتج عن صفقة شراء ضمن الربح أو الخسارة على الفور. يتم صرف تكاليف المعاملة عند تكبدها، إلا إذا كانت تتعلق بإصدار سندات دين أو حقوق ملكية.

ب) الشركات التابعة

الشركات التابعة هي الشركات التي تسيطر عليها المجموعة. تتحكم المجموعة في كيان ما عندما تتعرض، أو لديها حقوق في، عائدات متغيرة من مشاركتها مع الكيان ولديها القدرة على التأثير على تلك العوائد من خلال سلطتها على الكيان. يتم تضمين البيانات المالية للشركات التابعة في البيانات المالية الموحدة من تاريخ بدء السيطرة حتى تاريخ انتهاء السيطرة.

ج) الحصص غير المسيطرة

يتم قياس الحصص غير المسيطرة مبدئياً على أساس الحصة النسبية لصافي الموجودات المحددة للشركة المقتناة في تاريخ الاستحواذ. التغييرات في حصة المجموعة في شركة تابعة والتي لا تؤدي إلى فقدان السيطرة يتم احتسابها كمعاملات حقوق ملكية.

٣. ملخص لأهم السياسات المحاسبية (تتمة)

أ) أسس توحيد البيانات المالية (تتمة)

٤) فقدان السيطرة

عندما تفقد المجموعة السيطرة على شركة تابعة، فإنها تلغي الاعتراف بموجودات ومطلوبات الشركة التابعة وأي حصص مُسيطر ذات صلة ومكونات حقوق الملكية الأخرى. يتم الاعتراف بأي مكسب أو خسارة ناتجة في الربح أو الخسارة. يتم قياس أي حصة محتفظ بها في الشركة التابعة السابقة بالقيمة العادلة عند فقدان السيطرة.

٥) المعاملات المستبعدة عند توحيد البيانات المالية

يتم حذف الأرصدة والمعاملات داخل المجموعة وأي إيرادات ومصروفات غير محققة ناتجة عن المعاملات داخل المجموعة. يتم استبعاد المكاسب غير المحققة الناتجة من المعاملات مع الشركات المستثمر فيها بطريقة حقوق الملكية مقابل الاستثمار إلى حد حصة المجموعة في الشركة المستثمر فيها. يتم حذف الخسائر غير المحققة بنفس الطريقة التي يتم بها حذف الأرباح غير المحققة، ولكن فقط إلى الحد الذي لا يوجد فيه دليل على تدني في القيمة.

ب) الشهرة

لا يتم إطفاء الشهرة ولكن تتم مراجعة التدني في قيمتها على الأقل سنوياً. لغرض اختبار تدني في القيمة، يتم توزيع الشهرة على كل من وحدات توليد النقد للمجموعة (أو مجموعات وحدات توليد النقد) المتوقع أن تستفيد من عمليات الدمج. عند استبعاد الوحدة المولدة للنقد، يتم تضمين المبلغ المنسوب من الشهرة في تحديد الربح أو الخسارة عند البيع.

ج) الاعتراف بالإيرادات

يتم قياس الإيرادات على أساس المقابل المحدد في عقد مع عميل واستبعاد المبالغ المحصلة نيابة عن الأطراف الأخرى. تعترف المجموعة بالإيرادات عندما تقوم بتحويل السيطرة على السلع أو الخدمات إلى العميل.

١) بيع البضائع

يتم الاعتراف بالإيراد عندما يتم تحويل السيطرة على البضائع إلى العميل، ويكون استرداد المقابل محتملاً، ويمكن تقدير التكاليف المرتبطة والعودة المحتملة للبضائع بشكل موثوق، ولا يوجد تدخل إداري مستمر في البضائع ويمكن أن يكون مبلغ الإيرادات ممكناً يمكن قياسها بشكل موثوق. يتم قياس الإيرادات بصافي العوائد والخصومات التجارية والخصومات على الحجم.

٣. ملخص لأهم السياسات المحاسبية (تتمة)

ج) الاعتراف بالإيرادات (تتمة)

٢) تقديم الخدمات

تعمل المجموعة في تقديم الخدمات المتعلقة بفحص المركبات ونقل وتوزيع المنتجات البترولية المكررة، وتقوم بالإقرار بإيرادات هذه الخدمات عند الانتهاء من تقديمها نظراً لأن مدة الخدمات قصيرة بطبيعتها بشكل عام.

د) مصادر الإيرادات الأخرى

١) إيرادات الفوائد

يتم تسجيل دخل الفوائد باستخدام معدل الفائدة الفعلي. معدل الفائدة الفعلي هو المعدل الذي يقوم بالضبط بخصم المدفوعات النقدية المستقبلية المقدرة أو المقبوضات على مدى العمر المتوقع للأداة المالية إلى إجمالي القيمة الدفترية للأصل المالي.

عند حساب دخل الفائدة، يتم تطبيق معدل الفائدة الفعلي على إجمالي القيمة الدفترية للأصل (عندما لا يكون الأصل منخفض القيمة الائتمانية). ومع ذلك، بالنسبة للموجودات المالية التي انخفضت قيمتها الائتمانية بعد التحقق المبدئي، يتم احتساب دخل الفوائد عن طريق تطبيق معدل الفائدة الفعلي على التكلفة المطفأة للأصل المالي. إذا لم يعد الأصل ضعيفاً ائتمانياً، فعندئذٍ يعود حساب دخل الفوائد إلى الأساس الإجمالي.

٢) إيرادات الإيجار

يتم الاعتراف بإيرادات الإيجار من الاستثمارات العقارية كإيرادات على مدى فترة الإيجار. يتم تضمين دخل الإيجار في "إيرادات أخرى".

٣) إيرادات توزيعات الأرباح

يتم الاعتراف بإيرادات توزيعات الأرباح في الربح أو الخسارة في التاريخ الذي يثبت فيه حق المجموعة في استلام المدفوعات.

إيضاحات حول البيانات المالية الموحدة للسنة المنتهية في ٣١ ديسمبر ٢٠٢١

٣. ملخص لأهم السياسات المحاسبية (تتمة)

هـ) الممتلكات والآلات والمعدات

١) الاعتراف والقياس

يتم الاعتراف بنود الممتلكات والآلات والمعدات بتكلفة الاقْتناء ويتم قياسها بعد ذلك بالتكلفة ناقصاً الاستهلاك المتراكم وأي خسائر تدني متراكمة في القيمة، باستثناء الأراضي المملوكة للمجموعة والتي يتم قياسها بالقيمة العادلة.

تشمل التكلفة جميع التكاليف اللازمة لإعادة الأصل إلى حالة صالحة للعمل من أجل الاستخدام المقصود، وتشمل تكاليف إدارة المشروع المنسوبة مباشرة إلى اقتناء الأصل المعني. تتم رسملة البرامج المشتراه التي تعد جزءاً لا يتجزأ من وظائف المعدات ذات الصلة كجزء من تلك المعدات.

إذا كانت الأجزاء الهامة من أحد بنود الممتلكات والآلات والمعدات لها أعمار إنتاجية مختلفة، فعندئذ يتم المحاسبة عنها كبنود منفصلة (مكونات رئيسية) للممتلكات والآلات والمعدات.

٢) النفقات اللاحقة

يتم تضمين التكاليف اللاحقة التي يمكن قياسها بشكل موثوق في القيمة الدفترية للأصل أو الاعتراف بها كأصل منفصل، حسب الاقتضاء، فقط عندما يكون من المحتمل أن تتدفق المنافع الاقتصادية المستقبلية المرتبطة بالبنود إلى المجموعة.

٣) الاستهلاك

يتم احتساب الاستهلاك لشطب تكلفة بنود الممتلكات والآلات والمعدات مطروحاً منها القيم المتبقية المقدرة باستخدام طريقة القسط الثابت على مدى الأعمار الإنتاجية المقدرة ويتم الاعتراف بها في الربح أو الخسارة. لا يتم استهلاك الأرض.

الأعمار الإنتاجية المقدرة للسنة الحالية هي كما يلي:

المباني والبنية التحتية	٢٠ - ٤٠ سنة
المصنع والمعدات	٢٠ سنة
السيارات والمعدات المكتبية والأثاث	٥ - ١٠ سنوات
السفن	٢٥ - ٣٠ سنة

حددت الإدارة الأعمار الإنتاجية المقدرة لكل أصل و / أو فئة من الموجودات بناءً على الاستخدام المتوقع للموجودات، والبلى المادي اعتماداً على العوامل التشغيلية والبيئية والقيود القانونية أو ما شابه ذلك على استخدام الموجودات.

تتم مراجعة طرق الاستهلاك والقيم المتبقية والأعمار الإنتاجية في تاريخ كل تقرير وتعديلها، إذا كان ذلك مناسباً.

إيضاحات حول البيانات المالية الموحدة للسنة المنتهية في ٣١ ديسمبر ٢٠٢١

٣. ملخص لأهم السياسات المحاسبية (تتمة)

هـ) الممتلكات والآلات والمعدات (تتمة)

٤) إلغاء الاعتراف

يتم استبعاد بند الممتلكات والآلات والمعدات عند استبعاده أو عند عدم توقع منافع اقتصادية مستقبلية من استخدامه. يتم تحديد الأرباح والخسائر الناتجة عن استبعاد بنود الممتلكات والآلات والمعدات من خلال مقارنة المتحصلات من استبعادها مع قيمتها الدفترية ويتم الاعتراف بها صافياً ضمن الربح أو الخسارة.

٥) نموذج إعادة التقييم

يتم إدراج الأراضي المحتفظ بها بغرض توريد السلع أو الخدمات (باستثناء الاستثمارات العقارية)، أو لأغراض إدارية، في بيان المركز المالي بالمبالغ المعاد تقييمها، والتي تمثل القيمة العادلة في تاريخ إعادة التقييم. يتم إجراء عمليات إعادة التقييم بانتظام كاف بحيث لا تختلف القيم الدفترية بشكل جوهري عن القيم العادلة إذا تم تحديدها في تاريخ التقرير.

يتم تقييم أي زيادة في إعادة التقييم في احتياطي إعادة التقييم، باستثناء الحد الذي يعكس فيه انخفاض إعادة التقييم لنفس الأصل المعترف به سابقاً كمصروف، وفي هذه الحالة يتم تقييم الزيادة في الربح أو الخسارة إلى حد الانخفاض المصروف مسبقاً. يتم تحميل انخفاض إعادة التقييم كمصروف إلى الحد الذي يتجاوز فيه الرصيد، إن وجد، المحتفظ به في احتياطي إعادة التقييم المتعلق بعملية إعادة التقييم السابقة لهذا الأصل.

٦) الأعمال الرأسمالية قيد التنفيذ

تتضمن الأعمال الرأسمالية قيد التنفيذ مشروعات تحت الإنشاء ويتم إدراجها بالتكلفة مطروحاً منها التدني في القيمة، إن وجد. لا يتم استهلاك الأعمال الرأسمالية قيد التنفيذ. بمجرد الانتهاء من إنشاء الموجودات ووضعها في الخدمة، تتم رسملتها إما إلى الممتلكات والآلات والمعدات أو الاستثمار العقاري اعتماداً على استخدامها ويتم استهلاكها وفقاً لذلك.

إيضاحات حول البيانات المالية الموحدة للسنة المنتهية في ٣١ ديسمبر ٢٠٢١

٣. ملخص لأهم السياسات المحاسبية (تتمة)

(و) الاستثمارات العقارية

يمثل الاستثمار العقاري الأراضي والمباني المشغولة بشكل كبير لاستخدامها من قبل أطراف أخرى والتي تحتفظ بها المجموعة لكسب الإيجارات أو زيادة رأس المال ولا يتم الاعتراف بالتغيرات في القيمة العادلة حيث تعترف المجموعة بهذه الاستثمارات العقارية بنموذج التكلفة وتسجيل الاستثمارات بالتكلفة مطروحاً منها الاستهلاك المتراكم.

(١) الاعتراف والقياس

يتم الاعتراف بالاستثمار العقاري مبدئياً بتكلفة الشراء، بما في ذلك أي تكاليف للمعاملة، ويتم قياسه لاحقاً بالتكلفة مطروحاً منها الاستهلاك المتراكم وأي خسائر تدني متراكمة في القيمة.

(٢) النفقات اللاحقة

تتم رسمة المصروفات اللاحقة فقط إذا كان من المحتمل تدفق منافع اقتصادية مستقبلية مرتبطة بالنفقات إلى المجموعة.

(٣) الاستهلاك

يتم احتساب الاستهلاك على أساس الأعمار الإنتاجية المقدرة للموجودات القابلة للتطبيق على أساس القسط الثابت الذي يبدأ عندما تكون الموجودات جاهزة للاستخدام المقصود. يتم احتساب الاستهلاك باستخدام طريقة القسط الثابت على مدى الأعمار الإنتاجية المقدرة بـ ٤٠ سنة ويتم الاعتراف بها في الربح أو الخسارة.

(٤) إلغاء الاعتراف

يتم استبعاد بند الاستثمار العقاري عند الاستبعاد أو عندما لا يتوقع أي منافع اقتصادية مستقبلية من استخدامه. يتم تحديد الأرباح والخسائر من استبعاد بنود العقار الاستثماري من خلال مقارنة المتحصلات من بيعها مع قيمتها الدفترية ويتم الاعتراف بها في صافي الربح أو الخسارة في الفترة التي تم فيها استبعاد العقار

إيضاحات حول البيانات المالية الموحدة للسنة المنتهية في ٣١ ديسمبر ٢٠٢١

٣. ملخص لأهم السياسات المحاسبية (تتمة)

(ز) النقد وشبه النقد

يشتمل النقد وشبه النقد على أرصدة نقدية وأرصدة لدى البنوك وودائع قصيرة الأجل ذات فترات استحقاق مدتها ثلاثة أشهر أو أقل، إن وجدت، بعد طرح أي أرصدة قائمة وتستخدم من قبل المجموعة في إدارة التزاماتها قصيرة الأجل.

(ح) الأدوات المالية

(١) الاعتراف والقياس الأولي

يتم الاعتراف بالذمم المدينة التجارية مبدئياً عند نشوئها. يتم الاعتراف مبدئياً بجميع الموجودات والمطلوبات المالية الأخرى عندما تصبح المجموعة طرفاً في الأحكام التعاقدية للأداة.

الأصل المالي (ما لم يكن ذمم تجارية مدينة بدون عنصر تمويلي هام) أو التزام مالي يتم قياسه مبدئياً بالقيمة العادلة بالإضافة إلى بند غير مدرج بالقيمة العادلة من خلال الربح أو الخسارة، تكاليف المعاملة المنسوبة مباشرة إلى الاستحواذ أو الإصدار. يتم قياس الذمم التجارية المدينة التي لا تحتوي على عنصر تمويلي هام مبدئياً بسعر المعاملة.

(٢) التصنيف والقياس اللاحق

الموجودات المالية

عند الاعتراف المبدئي، يتم تصنيف الأصل المالي على أنه تم قياسه على النحو التالي: التكلفة المطفأة؛ القيمة العادلة من خلال الدخل الشامل الآخر – الاستثمار في الديون والقيمة العادلة من خلال الدخل الشامل الآخر – الاستثمار في حقوق الملكية أو الدخل الشامل الآخر.

لا تُعيد المجموعة تصنيف الموجودات المالية بعد الاعتراف الأولي بها ما لم تغير نموذج أعمالها لإدارة الموجودات المالية، وفي هذه الحالة تقوم بإعادة تصنيف جميع الموجودات المالية المتأثرة في اليوم الأول من فترة التقرير الأولى بعد التغيير في نموذج الأعمال.

إيضاحات حول البيانات المالية الموحدة

للسنة المنتهية في ٣١ ديسمبر ٢٠٢١

٣. ملخص لأهم السياسات المحاسبية (تتمة)

(ج) الأدوات المالية (تتمة)

(٢) التصنيف والقياس اللاحق (تتمة)

يقاس الأصل المالي بالتكلفة المطفأة إذا كان يستوفي الشروط التالية ولم يتم تصنيف الأصل المالي بالقيمة العادلة في الربح أو الخسارة:

- يتم الاحتفاظ بها ضمن نموذج أعمال يهدف إلى الاحتفاظ بالموجودات لتحصيل التدفقات النقدية التعاقدية؛
- تؤدي شروطه التعاقدية في تواريخ محددة إلى التدفقات النقدية التي هي فقط مدفوعات المبلغ الأساسي والفائدة على المبلغ الأساسي القائم.

عند الاعتراف الأولي باستثمار في حقوق الملكية غير محتفظ به للمتاجرة، قد تختار المجموعة بشكل غير قابل للنقض عرض التغييرات اللاحقة في القيمة العادلة للاستثمار في الدخل الشامل الآخر. يتم إجراء هذه الانتخابات على أساس كل استثمار على حدة.

يتم قياس جميع الموجودات المالية غير المصنفة كمقاسة بالتكلفة المطفأة أو الدخل الشامل الآخر كما هو موضح أعلاه بالقيمة العادلة من خلال الربح أو الخسارة. عند التحقق المبدئي، قد تقوم المجموعة بشكل غير قابل للإلغاء بتخصيص أصل مالي يلبي المتطلبات ليتم قياسه بالتكلفة المطفأة أو بالقيمة العادلة من خلال الدخل الشامل الآخر كقيمة مدرجة بالقيمة العادلة في الربح أو الخسارة إذا كان القيام بذلك يلغي أو يقلل بشكل كبير من عدم التطابق المحاسبي الذي قد ينشأ بطريقة أخرى.

الموجودات المالية - تقييم نموذج الأعمال

تقوم المجموعة بتقييم الهدف من نموذج الأعمال الذي يتم فيه الاحتفاظ بالأصل المالي على مستوى المحفظة لأن هذا يعكس بشكل أفضل طريقة إدارة الأعمال وتقديم المعلومات إلى الإدارة. المعلومات التي يتم النظر فيها تشمل:

- السياسات والأهداف المعلنة للمحفظة وتشغيل تلك السياسات عمليا. وتشمل هذه ما إذا كانت استراتيجية الإدارة تركز على كسب إيرادات الفوائد التعاقدية، أو الحفاظ على ملف سعر فائدة معين، أو مطابقة مدة الموجودات المالية مع مدة أي التزامات ذات صلة أو تدفقات نقدية خارجية متوقعة أو تحقيق التدفقات النقدية من خلال بيع الموجودات؛

- كيف يتم تقييم أداء المحفظة وتقديم التقارير إلى إدارة المجموعة؛

- المخاطر التي تؤثر على أداء نموذج الأعمال (والموجودات المالية المحتفظ بها ضمن نموذج الأعمال) وكيفية إدارة هذه المخاطر؛

- كيف يتم تعويض مديري الأعمال - على سبيل المثال ما إذا كان التعويض يعتمد على القيمة العادلة للموجودات المدارة أو التدفقات النقدية التعاقدية المحصلة؛

- وتيرة وحجم وتوقيت مبيعات الموجودات المالية في الفترات السابقة وأسباب هذه المبيعات والتوقعات بشأن نشاط المبيعات في المستقبل.

لا تعتبر تحويلات الموجودات المالية إلى أطراف ثالثة في المعاملات غير المؤهلة للاستبعاد من إلغاء الاعتراف بمبيعات لهذا الغرض، بما يتفق مع الاعتراف المستمر للمجموعة بالموجودات.

يتم قياس الموجودات المالية المحتفظ بها للمتاجرة أو المدارة والتي يتم تقييم أداؤها على أساس القيمة العادلة بالقيمة العادلة من خلال الربح أو الخسارة.

إيضاحات حول البيانات المالية الموحدة

للسنة المنتهية في ٣١ ديسمبر ٢٠٢١

٣. ملخص لأهم السياسات المحاسبية (تتمة)

(ج) الأدوات المالية (تتمة)

(٢) التصنيف والقياس اللاحق (تتمة)

الموجودات المالية - تقييم ما إذا كانت التدفقات النقدية التعاقدية هي مدفوعات المبلغ الأساسي والفائدة فقط

استيفاء لأغراض هذا التقييم، يتم تعريف "الأصل" على أنه القيمة العادلة للأصل المالي عند التحقق المبدئي. يتم تعريف "الفائدة" على أنها مقابل للقيمة الزمنية للنقود ومخاطر الائتمان المرتبطة بالمبلغ الأساسي القائم خلال فترة زمنية معينة ومخاطر وتكاليف الإقراض الأساسية الأخرى (مثل مخاطر السيولة والتكاليف الإدارية)، وكذلك هامش الربح.

عند تقييم ما إذا كانت التدفقات النقدية التعاقدية هي فقط مدفوعات المبلغ الأساسي والفائدة، تأخذ المجموعة في الاعتبار الشروط التعاقدية للأداة. يتضمن ذلك تقييم ما إذا كان الأصل المالي يحتوي على شرط تعاقدى يمكن أن يغير توقيت أو مبلغ التدفقات النقدية التعاقدية بحيث لا يفي بهذا الشرط. عند إجراء هذا التقييم، تراعي المجموعة ما يلي:

- الأحداث الطارئة التي من شأنها أن تغير مبلغ أو توقيت التدفقات النقدية؛

- الشروط التي قد تعدل سعر القسيمة التعاقدية، بما في ذلك ميزات السعر المتغير؛

- ميزات الدفع المسبق والتمديد؛

- الشروط التي تحد من مطالبة المجموعة بالتدفقات النقدية من موجودات محددة (مثل ميزات بدون حق الرجوع).

تتوافق ميزة الدفع المسبق مع المدفوعات فقط لمعيار رأس المال والفائدة إذا كان مبلغ الدفع المسبق يمثل بشكل كبير بمبالغ غير مدفوعة من أصل المبلغ والفائدة على المبلغ الأساسي المستحق، والتي قد تتضمن تعويضا معقولا عن الإنهاء المبكر للعقد.

بالإضافة إلى ذلك، بالنسبة للأصل المالي المكتسب بخصم أو علاوة على المبلغ الاسمي التعاقدى، هي ميزة تسمح أو تتطلب الدفع المسبق بمبلغ يمثل بشكل كبير المبلغ الاسمي التعاقدى بالإضافة إلى الفائدة التعاقدية المستحقة (ولكن غير المدفوعة) والتي قد تتضمن أيضا تعويضا معقولا للإلغاء المبكر) يتم التعامل معها على أنها متوافقة مع هذا المعيار إذا كانت القيمة العادلة لميزة الدفع المسبق غير مهمة عند الاعتراف الأولي.

إيضاحات حول البيانات المالية الموحدة للسنة المنتهية في ٣١ ديسمبر ٢٠٢١

٣. ملخص لأهم السياسات المحاسبية (تتمة)

(ج) الأدوات المالية (تتمة)

(٢) التصنيف والقياس اللاحق (تتمة)

الموجودات المالية - القياس اللاحق والأرباح والخسائر:

الموجودات المالية بالتكلفة المطفأة

يتم قياس هذه الموجودات لاحقاً بالتكلفة المطفأة باستخدام طريقة معدل الفائدة الفعلي. يتم تخفيض التكلفة المطفأة عن طريق خسائر تدني في القيمة. يتم الاعتراف بإيرادات الفوائد وأرباح وخسائر صرف العملات الأجنبية وتدني في القيمة في الربح أو الخسارة. يتم الاعتراف بأي مكسب أو خسارة من الاستبعاد في الربح أو الخسارة.

استثمارات حقوق الملكية بالقيمة العادلة من خلال الدخل الشامل الآخر

يتم لاحقاً قياس هذه الموجودات بالقيمة العادلة بعد طرح تكاليف المعاملة. يتم الاعتراف بتوزيعات الأرباح كدخل في الربح أو الخسارة ما لم تمثل توزيعات الأرباح بوضوح استرداد جزء من تكلفة الاستثمار. يتم الاعتراف بصافي الأرباح والخسائر الأخرى ضمن الدخل الشامل الآخر ولا يتم إعادة تصنيفها أبداً إلى الربح أو الخسارة.

المطلوبات المالية - التصنيف والقياس اللاحق والأرباح والخسائر

يتم تصنيف المطلوبات المالية على أنها مقاسة بالتكلفة المطفأة أو بالقيمة العادلة في الربح أو الخسارة. يتم تصنيف المطلوبات المالية على أنها مدرجة بالقيمة العادلة في الربح أو الخسارة إذا تم تصنيفها على أنها محتفظ بها للمتاجرة أو كانت مشتقة أو تم تصنيفها على هذا النحو عند الاعتراف الأولي. يتم قياس المطلوبات المالية بالقيمة العادلة من خلال الربح أو الخسارة بالقيمة العادلة ويتم الاعتراف بصافي الأرباح والخسائر، بما في ذلك أي مصروفات فوائد، في الربح أو الخسارة. يتم لاحقاً قياس المطلوبات المالية الأخرى بالتكلفة المطفأة باستخدام معدل الفائدة الفعلي. يتم الاعتراف بمصروفات الفوائد وأرباح أو خسائر صرف العملات الأجنبية في الربح أو الخسارة. يتم أيضاً الاعتراف بأي مكسب أو خسارة من الاستبعاد في الربح أو الخسارة.

إيضاحات حول البيانات المالية الموحدة للسنة المنتهية في ٣١ ديسمبر ٢٠٢١

٣. ملخص لأهم السياسات المحاسبية (تتمة)

(ج) الأدوات المالية (تتمة)

(٣) إلغاء الاعتراف

الموجودات المالية

تقوم المجموعة بإلغاء الاعتراف بالأصل المالي عندما تنتهي الحقوق التعاقدية للتدفقات النقدية من الأصل المالي، أو تقوم بتحويل حقوق استلام التدفقات النقدية التعاقدية في معاملة يتم فيها إما تحويل جميع مخاطر ومزايا ملكية الأصل المالي أو التي لا تقوم فيها المجموعة بالتحويل أو الاحتفاظ بشكل جوهري بجميع مخاطر ومزايا الملكية ولا تحتفظ بالسيطرة على الأصل المالي.

تدخل المجموعة في معاملات تقوم بموجبها بتحويل الموجودات المعترف بها في بيان مركزها المالي ولكنها تحتفظ إما بجميع أو بشكل جوهري جميع مخاطر ومزايا الموجودات المحوثة. في هذه الحالات، لا يتم استبعاد الموجودات المحوثة.

المطلوبات المالية

تلغي المجموعة الاعتراف بالمطلوبات المالية عندما يتم الإغفاء من التزاماتها التعاقدية أو إلغائها أو انتهاء صلاحيتها. كما تلغي المجموعة الاعتراف بالمطلوبات المالية عندما يتم تعديل شروطها وتكون التدفقات النقدية للمطلوبات المعدلة مختلفة بشكل جوهري، وفي هذه الحالة يتم الاعتراف بالالتزام المالي الجديد على أساس الشروط المعدلة بالقيمة العادلة.

عند استبعاد الالتزام المالي، يتم الاعتراف بالفرق بين المبلغ المسجل والمبلغ المدفوع (بما في ذلك أي موجودات غير نقدية محوثة أو مطلوبات متحملة) في الربح أو الخسارة.

(٤) المقاصة

يتم إجراء المقاصة بين الموجودات المالية والمطلوبات المالية ويتم عرض صافي المبلغ في بيان المركز المالي فقط عندما يكون للمجموعة حالياً حق ملزم قانوناً لمقاصة المبالغ وتعتزم إما تسويتها على أساس الصافي أو إدراك الموجودات وتسوية المطلوبات في وقت واحد.

إيضاحات حول البيانات المالية الموحدة للسنة المنتهية في ٣١ ديسمبر ٢٠٢١

٣. ملخص لأهم السياسات المحاسبية (تتمة)

(ط) تدني القيمة

(أ) الموجودات المالية غير المشتقة

الأدوات المالية

تعترف المجموعة بمخصصات الخسائر للخسائر الائتمانية المتوقعة على الموجودات المالية المقاسة بالتكلفة المطفأة. كما تعترف المجموعة بمخصصات الخسائر للخسائر الائتمانية المتوقعة على ذمم الإيجار المدينة، والتي تم الإفصاح عنها كجزء من الذمم التجارية المدينة والذمم المدينة الأخرى.

يتم دائماً قياس مخصصات الخسارة للذمم المدينة التجارية (بما في ذلك ذمم الإيجار المدينة) بمبلغ يساوي الخسائر الائتمانية المتوقعة على مدى العمر.

عند تحديد ما إذا كانت مخاطر الائتمان الخاصة بأصل مالي قد زادت بشكل كبير منذ الاعتراف الأولي وعند تقدير الخسائر الائتمانية المتوقعة، تأخذ المجموعة في الاعتبار المعلومات المعقولة والداعمة ذات الصلة والمتاحة دون تكلفة أو مجهود غير ضروري. يتضمن ذلك كلاً من المعلومات والتحليلات الكمية والنوعية، بناءً على الخبرة التاريخية للمجموعة وتقييم الائتمان المستنير، والذي يتضمن معلومات استشرافية.

تفترض المجموعة أن مخاطر الائتمان على الأصل المالي قد زادت بشكل ملحوظ إذا تأخر موعد الاستحقاق أكثر من ٩٠ يوماً.

تعتبر المجموعة أن الأصل المالي قد تعثر في السداد عندما:

- من غير المحتمل أن يدفع المدين التزاماته الائتمانية للمجموعة بالكامل، دون لجوء المجموعة إلى إجراءات مثل تحقيق الضمان (إن وجد)؛
- أو تجاوز الأصل المالي موعد استحقاقه لأكثر من ٣٦٠ يوماً.

الخسائر الائتمانية المتوقعة على مدى العمر هي الخسائر الائتمانية المتوقعة التي تنتج عن جميع أحداث التخلف عن السداد المحتملة على مدى العمر المتوقع للأداة المالية. الخسائر الائتمانية المتوقعة لمدة ١٢ شهراً هي جزء من الخسائر الائتمانية المتوقعة الناتجة عن أحداث التعثر المحتملة خلال ١٢ شهراً بعد تاريخ التقرير (أو فترة أقصر إذا كان العمر المتوقع للأداة أقل من ١٢ شهراً).

أقصى فترة يتم أخذها في الاعتبار عند تقدير الخسائر الائتمانية المتوقعة هي أقصى فترة تعاقدية تتعرض خلالها المجموعة لمخاطر الائتمان.

إيضاحات حول البيانات المالية الموحدة للسنة المنتهية في ٣١ ديسمبر ٢٠٢١

٣. ملخص لأهم السياسات المحاسبية (تتمة)

(ط) تدني القيمة (تتمة)

(أ) الموجودات المالية غير المشتقة (تتمة)

الأدوات المالية (تتمة)

قياس خسائر الائتمان المتوقعة

الخسائر الائتمانية المتوقعة هي تقديرات مرجحة باحتمالية لخسائر الائتمان. يتم قياس خسائر الائتمان على أنها القيمة الحالية لجميع حالات العجز النقدي (أي الفرق بين التدفقات النقدية المستحقة للمنشأة وفقاً للعقد والتدفقات النقدية التي تتوقع المجموعة استلامها). يتم خصم الخسائر الائتمانية المتوقعة باستخدام معدل الفائدة الفعلي للأصل المالي.

الموجودات المالية متدنية القيمة الائتمانية

في تاريخ كل تقرير، تقوم المجموعة بتقييم ما إذا كانت الموجودات المالية المدرجة بالتكلفة المطفأة ذات قيمة ائتمانية منخفضة. يعتبر الأصل المالي "منخفض القيمة الائتمانية" عند وقوع حدث أو أكثر من الأحداث التي لها تأثير ضار على التدفقات النقدية المستقبلية المقدرة للأصل المالي.

يتضمن الدليل على أن الأصل المالي منخفض القيمة الائتمانية البيانات التالية التي يمكن ملاحظتها:

- صعوبة مالية كبيرة للمقترض؛
- مخالفة العقد مثل التخلف عن السداد أو تجاوز تاريخ الاستحقاق أكثر من ٣٦٠ يوماً؛
- إعادة هيكلة قرض أو دفعة مقدمة من قبل المجموعة بشروط لا تراها المجموعة غير ذلك؛
- من المحتمل أن يدخل المقترض في مرحلة إفلاس أو عملية إعادة تنظيم مالية أخرى؛
- اختفاء سوق نشط للأوراق المالية بسبب الصعوبات المالية.

إيضاحات حول البيانات المالية الموحدة للسنة المنتهية في ٣١ ديسمبر ٢٠٢١

٣. ملخص لأهم السياسات المحاسبية (تتمة)

(ط) تدني القيمة (تتمة)

(١) الموجودات المالية غير المشتقة (تتمة)

عرض مخصص الخسائر الائتمانية المتوقعة في بيان المركز المالي الموحد

يتم خصم مخصصات الخسائر للموجودات المالية المقاسة بالتكلفة المطفأة من إجمالي القيمة الدفترية للموجودات.

الشطب

يتم شطب إجمالي القيمة الدفترية للأصل المالي عندما لا يكون لدى المجموعة توقعات معقولة لاسترداد الأصل المالي بأكمله أو جزء منه. بالنسبة للعملاء الأفراد، لدى المجموعة سياسة شطب إجمالي القيمة الدفترية عندما يكون الأصل المالي متأخراً عن موعد استحقاقه لمدة تزيد عن سنة واحدة وغير مضمون بأي ضمانات، بناءً على الخبرة التاريخية لاسترداد الموجودات المماثلة. بالنسبة للعملاء من الشركات، تقوم المجموعة بشكل فردي بإجراء تقييم فيما يتعلق بتوقيت ومبلغ الشطب بناءً على ما إذا كان هناك توقع معقول بالاسترداد. لا تتوقع المجموعة استرداداً جوهرياً من المبلغ المشطوب. ومع ذلك، فإن الموجودات المالية التي تم شطبها يمكن أن تظل خاضعة لأنشطة الإنفاذ من أجل الامتثال لإجراءات المجموعة لاسترداد المبالغ المستحقة.

(٢) الموجودات غير المالية

في تاريخ كل تقرير، تقوم المجموعة بمراجعة القيم الدفترية لموجوداتها غير المالية لتحديد ما إذا كان هناك أي مؤشر على تدني في القيمة. في حالة وجود مثل هذا المؤشر، يتم تقدير المبلغ القابل للاسترداد للأصل. يتم اختبار الشهرة سنوياً لتحديد تدني في القيمة.

لاختبار تدني في القيمة، يتم تجميع الموجودات معاً في أصغر مجموعة من الموجودات التي تولد تدفقات نقدية نتيجة الاستخدام المستمر والتي تكون مستقلة إلى حد كبير عن التدفقات النقدية نتيجة الموجودات الأخرى أو وحدات توليد النقد. يتم تخصيص الشهرة الناتجة عن اندماج الأعمال لوحدات توليد النقد أو مجموعات الوحدات المولدة للنقد والتي من المتوقع أن تستفيد من عمليات الدمج.

إيضاحات حول البيانات المالية الموحدة للسنة المنتهية في ٣١ ديسمبر ٢٠٢١

٣. ملخص لأهم السياسات المحاسبية (تتمة)

(ط) تدني القيمة (تتمة)

(٢) الموجودات غير المالية (تتمة)

القيمة القابلة للاسترداد للأصل أو الوحدة المنتجة للنقد هي قيمته المستخدمة وقيمه العادلة مطروحاً منها تكاليف البيع، أيهما أكثر. تستند القيمة المستخدمة على التدفقات النقدية المستقبلية المقدرة، مخصصة إلى قيمتها الحالية باستخدام معدل الخصم قبل الضريبة الذي يعكس تقييمات السوق الحالية للقيمة الزمنية للنقد والمخاطر الخاصة بالأصل أو وحدة توليد النقد.

يتم الاعتراف بخسارة تدني في القيمة إذا تجاوزت القيمة الدفترية للأصل أو الوحدة المنتجة للنقد قيمته القابلة للاسترداد. يتم إدراج خسائر تدني في القيمة في الربح أو الخسارة. يتم تخصيصها أولاً لتخفيض القيمة الدفترية لأي شهرة مخصصة للوحدة المنتجة للنقد، ثم لتخفيض القيم الدفترية للموجودات الأخرى في الوحدة المنتجة للنقد على أساس تناسبي.

لا يتم عكس خسارة التدني في القيمة فيما يتعلق بالشهرة. بالنسبة للموجودات الأخرى، يتم عكس خسارة التدني في القيمة فقط إلى الحد الذي لا تتجاوز فيه القيمة الدفترية للأصل القيمة الدفترية التي كان من الممكن تحديدها، بعد طرح الاستهلاك أو الإطفاء، إذا لم يتم الاعتراف بخسارة تدني في القيمة.

(ي) المخزون

يظهر المخزون بسعر التكلفة أو صافي القيمة الممكن تحقيقها، أيهما أقل. تتضمن التكاليف المصاريف المتكبدة لإيصال كل منتج إلى حالته وموقعه الحاليين ويتم قياسها على أساس المتوسط المرجح. يعتمد صافي القيمة الممكن تحقيقها على سعر البيع التقديري مطروحاً منه أي تكاليف إضافية يتوقع تكبدها عند الإكمال والتسويق والبيع والتوزيع والاستبعاد الإضافي. يتم تعديل المخزون لمخصص لأي بنود بطيئة الحركة أو متقادمة.

(ك) حصة السهم من الأرباح

تعرض المجموعة بيانات حصة السهم من الأرباح الأساسية والمخفضة لأسهمها العادية. يتم احتساب حصة السهم من الأرباح الأساسية بقسمة الربح أو الخسارة النسوية إلى المساهمين العاديين للشركة على المتوسط المرجح لعدد الأسهم العادية القائمة خلال الفترة.

إيضاحات حول البيانات المالية الموحدة للسنة المنتهية في ٣١ ديسمبر ٢٠٢١

٣. ملخص لأهم السياسات المحاسبية (تتمة)

(ل) العملات الأجنبية

(١) المعاملات بالعملات الأجنبية

يتم تحويل المعاملات بالعملات الأجنبية إلى العملات المستخدمة للمجموعة بأسعار الصرف السائدة في تواريخ المعاملات. يتم تحويل الموجودات والمطلوبات النقدية بالعملات الأجنبية إلى العملة الوظيفية بسعر الصرف السائد في تاريخ التقرير. يتم تحويل الموجودات والمطلوبات غير النقدية التي يتم قياسها بالقيمة العادلة بعملة أجنبية إلى العملة الوظيفية بسعر الصرف عند تحديد القيمة العادلة. البنود غير النقدية التي يتم قياسها على أساس التكلفة التاريخية بعملة أجنبية يتم تحويلها بسعر الصرف في تاريخ المعاملة. يتم الاعتراف بفروق العملات الأجنبية بشكل عام في الربح أو الخسارة.

(٢) العمليات الخارجية

يتم تحويل موجودات ومطلوبات العمليات الأجنبية، بما في ذلك الشهرة وتعديلات القيمة العادلة الناشئة عن الاستحواذ، إلى الريال القطري بأسعار الصرف في تاريخ التقرير. يتم تحويل إيرادات ومصروفات العمليات الأجنبية إلى الريال القطري بأسعار الصرف السائدة في تواريخ المعاملات. يتم الاعتراف بفروق العملات الأجنبية في الدخل الشامل الآخر ويتم تجميعها في احتياطي التحويل.

(م) مكافأة نهاية الخدمة للموظفين

تقدم المجموعة مكافأة نهاية الخدمة لموظفيها التي تلبى أو تتجاوز أحكام قانون العمل القطري وأي تعديلات عليه. يستند استحقاق هذه المكافآت على الراتب النهائي للموظفين ومدة الخدمة، رهنًا بإكمال الحد الأدنى من فترة الخدمة. يتم استحقاق التكاليف المتوقعة لهذه المكافآت على مدى فترة الخدمة.

تقدم المجموعة مساهمات للهيئة العامة للتقاعد والتأمينات الاجتماعية فيما يتعلق بموظفيها المواطنين والتي يتم احتسابها كنسبة مئوية من رواتب الموظفين.

إيضاحات حول البيانات المالية الموحدة للسنة المنتهية في ٣١ ديسمبر ٢٠٢١

٣. ملخص لأهم السياسات المحاسبية (تتمة)

(س) المخصصات

يتم الاعتراف بالمخصص عندما:

- على المجموعة التزام حالي (قانوني أو استدلائي) نتيجة لحدث سابق؛
- من المحتمل أن تكون المجموعة مطالبة بتسوية الالتزام؛
- يمكن عمل تقدير موثوق لمبلغ الالتزام.

يتم تحديد المخصصات بخصم التدفقات النقدية المستقبلية المتوقعة بمعدل ما قبل الضريبة الذي يعكس تقييمات السوق الحالية للقيمة الزمنية للنقود والمخاطر الخاصة بالالتزام. يتم الاعتراف بإلغاء الخصم كتكلفة تمويل.

(ع) تقرير القطاع

القطاع هو عنصر مميز للمجموعة يعمل إما في تقديم المنتجات أو الخدمات ذات الصلة (قطاع الأعمال)، أو ضمن بيئة اقتصادية معينة (قطاع جغرافي)، والتي تخضع لمخاطر وعوائد تختلف عن تلك الخاصة بالقطاعات الأخرى. يعتمد الشكل الأساسي للتقارير القطاع للمجموعة على قطاعات الأعمال التي يتم تحديدها بناءً على إدارة المجموعة وهيكل التقارير الداخلية.

(ف) عقود الإيجار

عند بداية العقد، تقوم المجموعة بتقييم ما إذا كان العقد عقد إيجار أو يحتوي عليه. العقد هو أو يحتوي على عقد إيجار إذا كان العقد ينقل الحق في التحكم في استخدام أصل محدد لفترة زمنية نظير مقابل.

(١) كمستأجر

عند البدء أو عند تعديل العقد الذي يحتوي على مكون عقد الإيجار، تخصص المجموعة المقابل في العقد لكل مكون من مكونات عقد الإيجار على أساس أسعارها المستقلة النسبية. ومع ذلك، بالنسبة لعقود إيجار الممتلكات، اختارت المجموعة عدم فصل المكونات غير المؤجرة والمحاسبة عن مكونات الإيجار وغير الإيجارية كمكون إيجار واحد.

تعترف المجموعة بأصل حق الاستخدام والتزام عقد الإيجار في تاريخ بدء عقد الإيجار. يتم قياس أصل حق الاستخدام مبدئيًا بالتكلفة، والتي تشتمل على المبلغ الأولي لالتزام الإيجار المعدل لأي مدفوعات إيجار تمت في أو قبل تاريخ البدء، بالإضافة إلى أي تكاليف أولية مباشرة متكبدة وتقدير لتكاليف التفكيك والإزالة الأصل الأساسي أو لاستعادة الأصل الأساسي أو الموقع الذي يوجد فيه، ناقصًا أي حوافز إيجار مستلمة. يتم قياسها لاحقًا بالتكلفة ناقصًا الاستهلاك المتراكم وخسائر تدني في القيمة.

إيضاحات حول البيانات المالية الموحدة للسنة المنتهية في ٣١ ديسمبر ٢٠٢١

٣. ملخص لأهم السياسات المحاسبية (تتمة)

(س) المخصصات

(١) كمستأجر (تتمة)

يتم لاحقاً استهلاك أصل حق الاستخدام باستخدام طريقة القسط الثابت من تاريخ البدء إلى نهاية مدة الإيجار، ما لم ينقل عقد الإيجار ملكية الأصل الأساسي إلى المجموعة بنهاية مدة الإيجار أو التكلفة من أصل حق الاستخدام الذي يعكس أن المجموعة ستمارس خيار الشراء. في هذه الحالة، سيتم استهلاك أصل حق الاستخدام على مدار العمر الإنتاجي للأصل الأساسي، والذي يتم تحديده على نفس الأساس مثل الممتلكات والآلات والمعدات.

بالإضافة إلى ذلك، يتم تخفيض حق الاستخدام للأصل بشكل دوري عن طريق خسائر تدني في القيمة، إن وجدت، ويتم تعديله لبعض قياسات التزام الإيجار. تطبق المجموعة معيار المحاسبة الدولي ٣٦ لتحديد ما إذا كان أصل حق الاستخدام قد انخفضت قيمته أم لا وتحسب أي خسارة تدني محددة كما هو موضح في سياسة "الممتلكات والآلات والمعدات".

يتم عرض حق استخدام موجودات كبنء منفصل في بيان المركز المالي الموحد.

يتم قياس التزام عقد الإيجار مبدئياً بالقيمة الحالية لمدفوعات الإيجار التي لم يتم دفعها في تاريخ البدء، مخصومة باستخدام معدل الفائدة المتضمن في عقد الإيجار أو، إذا كان هذا المعدل لا يمكن تحديده بسهولة، معدل الاقتراض الإضافي للمجموعة. بشكل عام، تستخدم المجموعة معدل الاقتراض المتزايد كمعدل الخصم. تحدد المجموعة معدل الاقتراض الإضافي من خلال الحصول على أسعار الفائدة من مصادر التمويل الخارجية المختلفة وإجراء بعض التعديلات لتعكس شروط عقد الإيجار ونوع الأصل المستأجر.

تتكون مدفوعات الإيجار المدرجة في قياس مطلوبات عقد الإيجار مما يلي:

- المدفوعات الثابتة، بما في ذلك الدفعات الثابتة الجوهرية، مطروحاً منها أي حوافز إيجار مستحقة القبض؛
- مدفوعات الإيجار المتغيرة التي تعتمد على مؤشر أو معدل، يتم قياسها مبدئياً باستخدام المؤشر أو السعر في تاريخ البدء؛
- المبالغ المتوقع دفعها بموجب ضمان القيمة المتبقية؛
- سعر الممارسة بموجب خيار الشراء الذي تكون المجموعة متأكدة بشكل معقول من ممارسته، ودفعات الإيجار في فترة تجديد اختيارية إذا كانت المجموعة متأكدة بشكل معقول من ممارسة خيار التمديد،
- وغرامات الإنهاء المبكر لعقد الإيجار ما لم تكن المجموعة متأكدة بشكل معقول من عدم الإنهاء المبكر لعقد الإيجار.

إيضاحات حول البيانات المالية الموحدة للسنة المنتهية في ٣١ ديسمبر ٢٠٢١

٣. ملخص لأهم السياسات المحاسبية (تتمة)

(س) المخصصات

(١) كمستأجر (تتمة)

تعيد المجموعة قياس مطلوبات عقد الإيجار (وتقوم بتعديل مماثل على أصل حق الاستخدام ذي الصلة) عندما:

- تغيرت مدة عقد الإيجار أو كان هناك حدث أو تغير هام في الظروف أدى إلى تغيير في تقييم ممارسة خيار الشراء، وفي هذه الحالة يتم إعادة قياس التزام الإيجار بخصم مدفوعات الإيجار المعدلة باستخدام معدل الخصم المعدل.
- تتغير مدفوعات الإيجار بسبب التغيرات في مؤشر أو معدل أو تغيير في السداد المتوقع بموجب قيمة متبقية مضمونة، وفي هذه الحالات يتم إعادة قياس التزام الإيجار بخصم مدفوعات الإيجار المنقحة باستخدام معدل خصم غير متغير (ما لم تتغير مدفوعات الإيجار الناتج عن تغيير في سعر الفائدة المتغير، وفي هذه الحالة يتم استخدام معدل خصم معدل).
- يتم تعديل عقد الإيجار ولا يتم المحاسبة عن تعديل عقد الإيجار كعقد إيجار منفصل، وفي هذه الحالة يتم إعادة قياس التزام الإيجار بناءً على مدة عقد الإيجار المعدل عن طريق خصم مدفوعات الإيجار المعدلة باستخدام معدل الخصم المعدل في السارية تاريخ التعديل.

يتم عرض التزام عقد الإيجار كبنء منفصل في بيان المركز المالي الموحد.

عندما تتكبد المجموعة التزاماً بتكاليف تفكيك وإزالة أصل مستأجر، أو استعادة الموقع الذي يوجد فيه أو إعادة الأصل الأساسي إلى الحالة التي تتطلبها شروط وأحكام عقد الإيجار، يتم الاعتراف بالمخصص وقياسه بموجب معايير المحاسبة الدولية ٣٧. إلى المدى الذي تتعلق فيه التكاليف، حق استخدام أصل، يتم تضمين التكاليف في أصل حق استخدام أصل ذي الصلة.

الإيجارات قصيرة الأجل وعقود الإيجار للموجودات منخفضة القيمة

اختارت المجموعة عدم الاعتراف بحق استخدام موجودات ومطلوبات الإيجار لعقود إيجار الموجودات منخفضة القيمة والإيجارات قصيرة الأجل (المحددة على أنها عقود إيجار لمدة ١٢ شهراً أو أقل)، بما في ذلك معدات تكنولوجيا المعلومات. تعترف المجموعة بمدفوعات الإيجار المرتبطة بهذه الإيجارات كمصروفات على مدى فترة الإيجار.

إيضاحات حول البيانات المالية الموحدة للسنة المنتهية في ٣١ ديسمبر ٢٠٢١

٣. ملخص لأهم السياسات المحاسبية (تتمة)

(س) المخصصات

(٢) كمؤجر

عند البداية أو عند تعديل العقد الذي يحتوي على مكون عقد الإيجار، تخصص المجموعة المقابل في العقد لكل مكون من مكونات عقد الإيجار على أساس أسعاره المستقلة النسبية.

عندما تعمل المجموعة كمؤجر، فإنها تحدد عند بداية عقد الإيجار ما إذا كان كل عقد إيجار هو عقد إيجار تمويلي أو عقد إيجار تشغيلي. لتصنيف كل عقد إيجار، تقوم المجموعة بإجراء تقييم شامل لما إذا كان عقد الإيجار ينقل بشكل كبير جميع المخاطر والمكافآت المتعلقة بملكية الأصل الأساسي. إذا كان هذا هو الحال، فإن عقد الإيجار هو عقد إيجار تمويلي؛ إذا لم يكن كذلك، فهو عقد إيجار تشغيلي. كجزء من هذا التقييم، تأخذ المجموعة في الاعتبار بعض المؤشرات مثل ما إذا كان عقد الإيجار لجزء كبير من العمر الاقتصادي للأصل.

عندما تكون المجموعة مؤجرًا وسيطًا، فإنها تقوم بالمحاسبة عن حصصها في عقد الإيجار الرئيسي وعقد الإيجار من الباطن بشكل منفصل. يقوم بتقييم تصنيف الإيجار لعقد إيجار من الباطن بالرجوع إلى حق استخدام الأصل الناشئ عن عقد الإيجار الرئيسي، وليس بالرجوع إلى الأصل الأساسي. إذا كان عقد الإيجار الرئيسي هو عقد إيجار قصير الأجل تطبق عليه المجموعة الإعفاء الموضح أعلاه، فإنها تصنف عقد الإيجار من الباطن على أنه عقد إيجار تشغيلي.

إذا كان الترتيب يحتوي على مكونات عقد إيجار وغير إيجار، فإن المجموعة تطبق المعيار الدولي للتقارير المالية رقم ١٥ لتخصيص المقابل في العقد. يتم إضافة التكاليف الأولية المباشرة المتكبدة في التفاوض وترتيب عقد إيجار تشغيلي إلى القيمة الدفترية للأصل المؤجر ويتم الاعتراف بها على أساس القسط الثابت على مدى فترة الإيجار.

تطبق المجموعة متطلبات إلغاء الاعتراف وتدني في القيمة في المعيار الدولي للتقارير المالية رقم ٩ على صافي الاستثمار في عقد الإيجار. كما تقوم المجموعة بانتظام بمراجعة القيم المتبقية التقديرية غير المضمونة المستخدمة في حساب إجمالي الاستثمار في عقد الإيجار.

تعترف المجموعة بمدفوعات الإيجار المستلمة بموجب عقود الإيجار التشغيلي كإيرادات على مدى فترة الإيجار كجزء من "الإيرادات الأخرى".

إيضاحات حول البيانات المالية الموحدة للسنة المنتهية في ٣١ ديسمبر ٢٠٢١

٣. ملخص لأهم السياسات المحاسبية (تتمة)

(ص) قياس القيمة العادلة

"القيمة العادلة" هي السعر الذي سيتم استلامه لبيع أصل أو دفعه لتحويل التزام في معاملة منظمة بين المشاركين في السوق في تاريخ القياس في الأصل أو، في حالة عدم وجوده، في السوق الأكثر فائدة الذي تمتلكه المجموعة. الوصول في ذلك التاريخ، بغض النظر عما إذا كان هذا السعر يمكن ملاحظته أو تقديره بشكل مباشر باستخدام تقنية تقييم أخرى. تعكس القيمة العادلة للمطلوبات مخاطر عدم الأداء. عند توفرها، تقيس المجموعة القيمة العادلة للأداة باستخدام السعر المدرج في سوق نشط لتلك الأداة. يعتبر السوق "نشطًا" إذا كانت المعاملات للأصل أو المطلوبات تتم بتكرار وحجم كافيين لتوفير معلومات التسعير على أساس مستمر.

إذا لم يكن هناك سعر مدرج في سوق نشط، فإن المجموعة تستخدم تقنيات التقييم التي تزيد من استخدام المدخلات ذات الصلة التي يمكن ملاحظتها وتقليل استخدام المدخلات غير القابلة للرصد. تتضمن تقنية التقييم المختارة جميع العوامل التي قد يأخذها المشاركون في السوق في الاعتبار عند تسعير أي معاملة.

إذا كان هناك أصل أو التزام مالي يتم قياسه بالقيمة العادلة له سعر عرض وسعر طلب، فإن المجموعة تقيس الموجودات والمركز طويلة الأجل بسعر العرض والمطلوبات والمراكز قصيرة الأجل بسعر الطلب.

إن أفضل دليل على القيمة العادلة لأداة مالية عند الاعتراف المبدئي هو عادة سعر المعاملة - أي القيمة العادلة للمقابل المدفوع أو المستلم. إذا قررت المجموعة أن القيمة العادلة عند التحقق المبدئي تختلف عن سعر المعاملة وأن القيمة العادلة لا يتم إثباتها من خلال سعر مدرج في سوق نشط لأصل أو التزام مماثل ولا بناءً على تقنية تقييم يتم من خلالها الحكم على أي مدخلات غير قابلة للملاحظة لكي تكون غير مهمة فيما يتعلق بالقياس، يتم قياس الأداة المالية مبدئيًا بالقيمة العادلة، مع تعديلها لتأجيل الفرق بين القيمة العادلة عند الاعتراف الأولي وسعر المعاملة. لاحقًا، يتم الاعتراف بهذا الفرق في الربح أو الخسارة على أساس مناسب على مدى عمر الأداة ولكن في موعد لا يتجاوز عندما يكون التقييم مدعومًا بالكامل ببيانات السوق التي يمكن ملاحظتها أو إغلاق المعاملة.

٣. ملخص لأهم السياسات المحاسبية (تتمة)

(ص) قياس القيمة العادلة

لدى المجموعة إطار رقابي راسخ فيما يتعلق بقياس القيم العادلة. تتم مراجعة التقييم لمعرفة المدخلات الهامة غير القابلة للرصد وتعديلات التقييم. إذا تم استخدام معلومات الطرف الثالث، مثل عروض أسعار الوسيط أو خدمات التقييم، لقياس القيم العادلة، فسيتم تقييم التقييم بناءً على الأدلة التي تم الحصول عليها من الأطراف الثالثة لدعم الاستنتاج بأن هذه التقييمات تفي بمتطلبات المعايير، بما في ذلك المستوى في تسلسل القيمة العادلة الذي يجب فيه تصنيف التقييمات.

عند قياس القيمة العادلة لأصل أو التزام، تستخدم المجموعة بيانات السوق التي يمكن ملاحظتها بقدر الإمكان

- المستوى الأول: الأسعار المعلنة (غير المعدلة) في الأسواق النشطة لوجودات أو مطلوبات مماثلة.
- المستوى الثاني: المدخلات بخلاف الأسعار المدرجة في المستوى ١ والتي يمكن ملاحظتها للأصل أو الالتزام، سواء بشكل مباشر أو غير مباشر.
- المستوى الثالث: مدخلات للأصل أو الالتزام التي لا تستند إلى بيانات السوق التي يمكن ملاحظتها (مدخلات غير قابلة للرصد).

إذا كانت المدخلات المستخدمة لقياس القيمة العادلة للأصل أو الالتزام تقع في مستويات مختلفة من التسلسل الهرمي للقيمة العادلة، فسيتم تصنيف قياس القيمة العادلة بالكامل في نفس المستوى من التسلسل الهرمي للقيمة العادلة كأدنى مستوى من المدخلات المهمة للقياس بأكمله.

تعترف المجموعة بالتحويلات بين مستويات التسلسل الهرمي للقيمة العادلة في نهاية فترة التقرير التي حدث خلالها التغيير.

٤. المخاطر المالية وإدارة رأس المال

(أ) إدارة المخاطر المالية

تتعرض المجموعة للمخاطر التالية الناتجة عن استخدامها للأدوات المالية:

- مخاطر الائتمان؛
- مخاطر السيولة؛
- مخاطر السوق.

(١) إطار إدارة المخاطر

يتحمل مجلس إدارة الشركة المسؤولية الكاملة عن إنشاء ومراقبة إطار عمل إدارة المخاطر للمجموعة. تم إنشاء اختصاص إدارة المخاطر، وهي مسؤولة عن تطوير ومراقبة سياسات إدارة المخاطر للمجموعة وتقديم تقارير منتظمة إلى مجلس الإدارة.

تشرف لجنة التدقيق بالمجموعة على كيفية مراقبة الإدارة للامتثال لسياسات وإجراءات إدارة المخاطر للمجموعة ومراجعة مدى كفاية إطار عمل إدارة المخاطر.

(٢) مخاطر الائتمان

تشير مخاطر الائتمان إلى مخاطر تخلف الطرف المقابل عن الوفاء بالتزاماته التعاقدية مما يؤدي إلى خسارة مالية للشركة. كما في تاريخ التقرير، بنشأ الحد الأقصى لتعرض المجموعة لمخاطر الائتمان دون الأخذ بعين الاعتبار أي ضمانات محتفظ بها أو تحسينات ائتمانية أخرى، مما يلي:

• القيمة الدفترية للموجودات المالية المعترف بها كما هو مذكور في بيان المركز المالي الموحد.

يوضح الجدول أدناه الحد الأقصى للتعرض لمخاطر الائتمان في تاريخ التقرير:

القيمة الدفترية		إيضاح	(المبلغ بالألف ريال قطري)
٢٠٢٠	٢٠٢١		
٢,٠٥٧,٥١١	٢,٢٣١,٠٢٥	١٢	ذمم تجارية مدينة
١٧٦,١٢٦	٢٨٥,٨٧٣	١١	مستحق من أطراف ذات علاقة
٢,٢٥٠,٣٤٣	١,٩٠٧,٠٧٢	١٤	أرصدة بنكية
٤,٤٨٣,٩٨٠	٤,٤٢٣,٩٧٠		

إيضاحات حول البيانات المالية الموحدة للسنة المنتهية في ٣١ ديسمبر ٢٠٢١

٤. المخاطر المالية وإدارة رأس المال (تتمة)

أ) إدارة المخاطر المالية (تتمة)

٢) مخاطر الائتمان (تتمة)

(١) الذمم التجارية المدينة والذمم المدينة الأخرى والمستحق من الأطراف ذات العلاقة

لدى المجموعة سياسة صارمة لفحص الائتمان قبل تقديم السلع أو الخدمات على الائتمان. يتم إجراء تقييمات الائتمان للعملاء الذين يطلبون الائتمان ويتم اعتمادها من قبل إدارة المجموعة.

تسعى المجموعة للحد من مخاطر الائتمان من خلال وضع حدود ائتمانية للعملاء الأفراد. تعمل المجموعة كذلك على التخفيف من مخاطر الائتمان من خلال طلب ضمانات بنكية وفقاً لسياساتها الائتمانية. تراقب الإدارة بانتظام الذمم المدينة القائمة وتراجع قابلية تحصيل الذمم التجارية. لدى المجموعة سياسة لتخصيص أية مبالغ لم يعد من المحتمل تحصيلها أو شطب أي مبالغ يكون تحصيلها غير محتمل كديون معدومة. نتيجة لذلك، تعتقد الإدارة أنه لا توجد مخاطر ائتمانية كبيرة على الذمم التجارية المدينة والذمم المدينة الأخرى كما هو معروض في بيان المركز المالي. تحتفظ المجموعة بمخصص للذمم المدينة المشكوك في تحصيلها؛ يتم مراجعة تقدير هذا المخصص بانتظام ويتم تحديده على أساس كل حالة على حدة. راجع الإيضاح رقم ١٢ بشأن تقادم الذمم المدينة التجارية.

لدى المجموعة ٥,٧٦٨ عميل (٢٠٢٠: ٥,٤١١) علماً بأن أكبر ٥ عملاء يمثلون ٧٠٪ (٢٠٢٠: ٦٣٪) من ذممها التجارية المدينة. تمت إدارة مخاطر التركيز الكبيرة هذه من خلال المراقبة المحسنة والتتبع الدوري.

استجابةً لجائحة كوفيد-١٩، قامت وظيفة مراقبة الائتمان بإجراء مراجعات متكررة لحدود المبيعات للعملاء في الصناعات التي تأثرت بشدة. تراقب المجموعة البيئة الاقتصادية استجابةً لجائحة كوفيد-١٩ لتقليل الآثار المترتبة على مخاطر الائتمان.

الذمم التجارية المدينة والذمم المدينة الأخرى غير مصنفة.

تم الإفصاح عن الحركة في مخصص تدني قيمة الذمم التجارية المدينة في الإيضاح رقم ١٢.

(٢) تم تحديد مخصص الخسارة كما في ٣١ ديسمبر ٢٠٢١ و ٣١ ديسمبر ٢٠٢٠ على النحو التالي للذمم التجارية المدينة والمستحق من الأطراف ذات العلاقة

يقدم الجدول التالي معلومات حول التعرض لمخاطر الائتمان والخسائر الائتمانية المتوقعة للذمم التجارية المدينة من العملاء:

إيضاحات حول البيانات المالية الموحدة للسنة المنتهية في ٣١ ديسمبر ٢٠٢١

٤. المخاطر المالية وإدارة رأس المال (تتمة)

أ) إدارة المخاطر المالية (تتمة)

٢) مخاطر الائتمان (تتمة)

(المبلغ بالآلاف ريال قطري)

إجمالي القيمة الدفترية

الذمم التجارية المدينة	المستحق من أطراف ذات علاقة	مخصص الخسارة
٩٩٢,٩٣٥	١٨٥,٨١٨	٣١,٤٩٨
٩٣٣,٢٦٩	٤٣,٥٠٠	٤٨,٨٠٢
١٠٩,٧١٦	٢٣٢	٥,١٥٥
٤٢,٢٧٤	(١٧٥)	٢,١٨٤
١٠,٤٢٢	٤,٤٠٢	١,٣٤٢
١٤٢,٤٠٩	٥٢,٠٩٦	٧١,٧١١
٢,٢٣١,٠٢٥	٢٨٥,٨٧٣	١٦٠,٦٩٢

٢.٢١

الحالي

من ٠ إلى ٩٠ يوماً

من ٩١ إلى ١٨٠ يوماً

١٨١ إلى ٢٧٠ يوماً

٢٧١ إلى ٣٦٥ يوماً

أكثر من ٣٦٥

إجمالي القيمة الدفترية

الذمم التجارية المدينة	المستحق من أطراف ذات علاقة	مخصص الخسارة
٥٠٣,٤٦٣	٩١,١١٢	٧,٥٠٥
١,٠١٩,٨٥٠	٢٧,٩٧٩	٦١,٩٨١
٣٢٥,٣٧٩	٢,٠١٩	٣١,٠٦٦
٣٣,٤٨١	٢٨٠	٣,٢٩٣
٢٣,٦٧٩	٤,٢٠٣	٢,٠٧٥
١٥١,٦٥٩	٥٠,٥٣٣	٦٨,٠٥١
٢,٠٥٧,٥١١	١٧٦,١٢٦	١٧٣,٩٧١

٢.٢٠

الحالي

من ٠ إلى ٩٠ يوماً

من ٩١ إلى ١٨٠ يوماً

١٨١ إلى ٢٧٠ يوماً

٢٧١ إلى ٣٦٥ يوماً

أكثر من ٣٦٥

تقيس المجموعة دائماً مخصص الخسارة للذمم المدينة التجارية بمبلغ يساوي الخسائر الائتمانية المتوقعة على مدى الحياة باستخدام الطريقة المبسطة. يتم تقدير خسائر الائتمان المتوقعة على الذمم المدينة التجارية باستخدام مصفوفة مخصص بالرجوع إلى تجربة التخلف عن السداد السابقة للمدين وتحليل المركز المالي الحالي للمدين، مع تعديله بالعوامل الخاصة بالمدينين، والظروف الاقتصادية العامة للصناعة التي يعمل فيها المدينون وتقييم كل من الظروف الحالية والمتوقعة في تاريخ التقرير.

إيضاحات حول البيانات المالية الموحدة
للسنة المنتهية في ٣١ ديسمبر ٢٠٢١

٤. المخاطر المالية وإدارة رأس المال (تتمة)

(أ) إدارة المخاطر المالية (تتمة)

(٢) مخاطر الائتمان (تتمة)

قامت المجموعة بإثبات مخصص خسارة بقيمة ١٦١ مليون ريال قطري (٢٠٢٠: ١٧٤ مليون ريال قطري) مقابل الذمم التجارية المدينة.

تعتقد المجموعة أن المبالغ غير المنخفضة التي فات موعد استحقاقها لأكثر من ٩٠ يوماً لا تزال قابلة للتحويل، بناءً على سلوك السداد التاريخي والتحليل الشامل لمخاطر ائتمان العملاء، بما في ذلك التصنيفات الائتمانية للعملاء الأساسيين، عند توفرها. معظم الذمم المدينة المذكورة أعلاه إما مضمونة بضمان بنكي أو أنها مستحقة القبض من جهات حكومية.

نظراً لأن تجربة خسارة الائتمان التاريخية للمجموعة لا تظهر أنماط خسارة مختلفة بشكل كبير لقطاعات العملاء المختلفة، فإن مخصص الخسارة على أساس حالة تأخر الاستحقاق لا يتم تمييزه بشكل أكبر بين قاعدة عملاء المجموعة المختلفة.

الأرصدة البنكية

تحد الشركة من تعرضها لمخاطر الائتمان على الأرصدة البنكية من خلال الاحتفاظ بأرصدة لدى بنوك ذات تصنيفات ائتمانية عالية. يتم تقييم الأرصدة لدى البنوك على أنها ذات مخاطر ائتمانية منخفضة من التخلف عن السداد لأن هذه البنوك تخضع لرقابة عالية من قبل البنوك المركزية في البلدان المعنية. لم يعد أي من الأرصدة لدى البنوك في نهاية فترة التقرير متأخراً عن موعد استحقاقه، ومع الأخذ في الاعتبار الخبرة التاريخية في التخلف عن السداد والتصنيفات الائتمانية الحالية للبنك، قامت إدارة المجموعة بتقييم عدم وجود تدني في القيمة وبالتالي لم يتم تسجيلها مخصص تدني في القيمة وفقاً لذلك.

(٣) مخاطر السيولة

مخاطر السيولة هي المخاطر المتمثلة في أن المجموعة ستواجه صعوبة في الوفاء بالالتزامات المرتبطة بمطلوبات المجموعة المالية التي يتم تسويتها عن طريق تسليم النقد أو أصل مالي آخر. تضمن الإدارة، قدر الإمكان، أنه سيكون لديها سيولة كافية للوفاء بالتزاماتها عند استحقاقها، في ظل الظروف العادية والمرهقة، دون تكبد خسائر غير مقبولة أو المخاطرة بسمعة المجموعة. تحتفظ المجموعة باحتياطي كافية من خلال المراقبة المستمرة للتدفقات النقدية المتوقعة والفعلية ومطابقة تواريخ استحقاق الموجودات والمطلوبات المالية.

فيما يلي الاستحقاقات التعاقدية للمطلوبات المالية بما في ذلك مدفوعات تكاليف التمويل باستثناء تأثير اتفاقيات المقاصة، إن وجدت. من المتوقع أن تكون مستحقة الدفع في حدود تواريخ استحقاقها وللمبالغ المماثلة:

إيضاحات حول البيانات المالية الموحدة
للسنة المنتهية في ٣١ ديسمبر ٢٠٢١

٤. المخاطر المالية وإدارة رأس المال (تتمة)

(أ) إدارة المخاطر المالية (تتمة)

(٣) مخاطر السيولة (تتمة)

التدفقات النقدية التعاقدية

القيمة الدفترية	الإجمالي	أقل من ١ سنة	٢ - ٥ سنوات	أكثر من ٥ سنوات
١٥٠,٧٢٦	(١٥٠,٧٢٦)	(٤٠,٩٣٤)	(٦١,٤٧٦)	(٤٨,٣١٦)
٢,٩٥٤,٤٨٩	(٢,٩٥٤,٤٨٩)	(٢,٩٥٤,٤٨٩)	-	-
٩٠٢,٨٤٩	(٩٠٢,٨٤٩)	(٩٠٢,٨٤٩)	-	-
٤,٠٠٨,٠٦٤	(٤,٠٠٨,٠٦٤)	(٣,٨٩٨,٢٧٢)	(٦١,٤٧٦)	(٤٨,٣١٦)

(المبلغ بالألف ريال قطري)

٢٠٢١

مطلوبات عقود الإيجار التمويلية

مستحق للأطراف ذات علاقة

ذمم تجارية دائنة وذمم دائنة أخرى

التدفقات النقدية التعاقدية

القيمة الدفترية	الإجمالي	أقل من ١ سنة	٢ - ٥ سنوات	أكثر من ٥ سنوات
١٥٥,٤٦٩	(١٥٥,٤٦٩)	(٣٦,٨٥٤)	(٧٧,٩٣٣)	(٤٠,٦٨٢)
٢,٢٦٤,٧٣١	(٢,٢٦٤,٧٣١)	(٢,٢٦٤,٧٣١)	-	-
٧١٤,٤٩٠	(٧١٤,٤٩٠)	(٧١٤,٤٩٠)	-	-
٣,١٣٤,٦٩٠	(٣,١٣٤,٦٩٠)	(٣,٠١٦,٠٧٥)	(٧٧,٩٣٣)	(٤٠,٦٨٢)

٢٠٢٠

مطلوبات عقود الإيجار التمويلية

مستحق للأطراف ذات علاقة

ذمم تجارية دائنة وذمم دائنة أخرى

إيضاحات حول البيانات المالية الموحدة للسنة المنتهية في ٣١ ديسمبر ٢٠٢١

٤. المخاطر المالية وإدارة رأس المال (تتمة)

أ) إدارة المخاطر المالية (تتمة)

٤) المخاطر المرتبطة بالسوق

المخاطر المرتبطة بالسوق هي مخاطر التغيرات في أسعار السوق ، مثل أسعار صرف العملات الأجنبية وأسعار الفائدة ، التي ستؤثر على دخل المجموعة أو قيمة ما تملكه من الأدوات المالية. الهدف من إدارة مخاطر السوق هو إدارة ومراقبة التعرض لمخاطر السوق ضمن معايير مقبولة، مع تحسين العائد.

أ) مخاطر أسعار حقوق الملكية

تخضع المجموعة لمخاطر أسعار حقوق الملكية فيما يتعلق بسندات حقوق الملكية المدرجة بالقيمة العادلة من خلال الدخل الشامل الآخر. تدير المجموعة مخاطر السوق من خلال تقييم القيمة السوقية الحالية وعوامل أخرى بما في ذلك التقلبات العادية في أسعار الأسهم للأسهم المدرجة عن طريق التقارير الدورية لمدير الاستثمار المتعلقة بالأسهم. تراقب الإدارة تقلبات الأسعار على أساس مستمر وتتصرف وفقاً لذلك.

من المتوقع أن تؤدي الزيادة أو النقصان بنسبة ١٠٪ في القيمة السوقية لمحفظه المجموعة المدرجة من الأوراق المالية المقيدة بالقيمة العادلة من خلال الدخل الشامل الآخر إلى زيادة أو نقصان قدره ١٨١ مليون ريال قطري (٢٠٢٠: ١٣٨ مليون ريال قطري) في الموجودات وحقوق الملكية للمجموعة.

ب) المخاطر المرتبطة بالعملية

تنشأ مخاطر الصرف الأجنبي عندما تكون المعاملات التجارية المستقبلية أو الموجودات أو المطلوبات المعترف بها مقومة بعملية ليست العملة الوظيفية للمجموعة . ليس لدى المجموعة معاملات هامة بالعملات الأجنبية. نظراً لأن الدولار الأمريكي مرتبط بالريال القطري، فإن المجموعة غير معرضة لمخاطر العملة عندما تتعامل بهذه العملة. تراقب الإدارة تقلبات أسعار الصرف بشكل مستمر وتتصرف وفقاً لذلك.

ج) مخاطر سعر الفائدة

تنشأ مخاطر أسعار الفائدة عندما تتقلب القيمة العادلة أو التدفقات النقدية المستقبلية للأداة المالية بسبب التغيرات في أسعار الفائدة في السوق. الشركة لديها مخاطر أسعار الفائدة الناشئة عن الودائع البنكية. يتم إصدار هذه الودائع بمعدلات ثابتة مما يعرض الشركة لمخاطر أسعار الفائدة للقيمة العادلة. ومع ذلك ، فإن التغيير في أسعار الفائدة في تاريخ التقرير لن يؤثر على الربح أو الخسارة.

إيضاحات حول البيانات المالية الموحدة للسنة المنتهية في ٣١ ديسمبر ٢٠٢١

٤. المخاطر المالية وإدارة رأس المال (تتمة)

ب) إدارة رأس المال

الهدف الأساسي من إدارة رأس المال للمجموعة هو ضمان احتفاظها بقاعدة رأسمالية قوية من أجل دعم أعمالها ومواصلة التطور المستقبلي للأعمال. ظلت سياسة إدارة رأس المال للمجموعة دون تغيير منذ السنة السابقة. لا تخضع المجموعة لأي متطلبات رأس مال مفروضة من الخارج.

ج) القيم العادلة

القيمة العادلة هي السعر الذي سيتم استلامه لبيع أصل أو دفعه لتحويل التزام في معاملة منظمة بين المشاركين في السوق في تاريخ القياس. إن القيم الدفترية للموجودات والمطلوبات المالية تقارب بشكل معقول قيمتها العادلة بسبب طبيعتها قصيرة الأجل أو بسبب التأثير غير المادي للخصم عند احتساب القيمة الحالية للتدفقات النقدية المستقبلية من هذه الأدوات.

إيضاحات حول البيانات المالية الموحدة

للسنة المنتهية في ٣١ ديسمبر ٢٠٢١

(تم عرض جميع الأرصدة بالألف ريال قطري ما لم تتم الإشارة إلى خلاف ذلك)

٥. ممتلكات الآلات ومعدات

أرض	المباني والبنية التحتية	آلات ومعدات	سيارات ومعدات مكتبية واثاث	سفن	مشروعات تحت التنفيذ	مجموع
٥٣٢,٥٢٠	٢,١١٠,٢٧٣	٨٤٩,٧١٦	٩٣٥,٣٥٩	٤٠٠,٥٣٩	١٧٧,٣١٧	٥,٠٠٥,٧٢٤
-	٣١,١٦٠	٨,٢١٣	٣٠,٦٣٣	٧,٢٦٨	٨٠,٣٢١	١٥٧,٥٩٥
(٧,٠١٠)	-	-	-	-	-	(٧,٠١٠)
(٢٢٠)	-	-	-	-	-	(٢٢٠)
-	٧١,٤٧٣	٣١,٨٩٥	١٧,٢٨٦	-	(١٢٠,٦٥٤)	-
-	(١١,٢٠٠)	٦٣٤	(١,٢٥١)	(٧٠)	-	(١١,٨٨٧)
٥٣٥,٢٩٠	٢,٢٠١,٧٠٦	٨٩٠,٤٥٨	٩٨٢,٠٢٧	٤٠٧,٧٣٧	١٣٦,٩٨٤	٥,١٤٤,٢٠٢
-	٤٧١,٤٣٩	٥١٠,٨٦٠	٧٠٠,٦٨٦	١٤٧,٩٢٧	-	١,٨٣٠,٩١٢
-	٥٢,٢٢٩	٢٣,٨٤٨	٧٤,١٦١	١٤,٠١٥	-	١٦٤,٢٥٣
-	-	٩١٧	(١,٢٤٩)	٤	-	(٣٢٨)
-	٥٢٣,٦٦٨	٥٣٥,٦٣٥	٧٧٣,٥٩٨	١٦١,٩٤٦	-	١,٩٩٤,٨٣٧
٥٣٥,٢٩٠	١,٦٧٨,٠٣٨	٣٥٤,٨٣٣	٢٠٨,٤٢٩	٢٤٥,٧٩١	١٣٦,٩٨٤	٣,١٤٩,٣٦٥

التكلفة

في ١ يناير ٢٠٢١

إضافات

إعادة تقييم

خسارة تدني القيمة للسنة

المحول من مشروعات

تحت التنفيذ

استيعادات / تحويلات

في ٣١ ديسمبر ٢٠٢١

الإستهلاك المتراكم

في ١ يناير ٢٠٢١

إستهلاك السنة

استيعادات / تحويلات

في ٣١ ديسمبر ٢٠٢١

صافي القيمة الدفترية

في ٣١ ديسمبر ٢٠٢١

أرض	المباني والبنية التحتية	آلات ومعدات	سيارات ومعدات مكتبية واثاث	سفن	مشروعات تحت التنفيذ	مجموع
٥٤٨,٤٠٠	١,٨٣٥,٦٧٣	٧٨١,٣٧٤	٨٢٥,٢٢٤	٣٢٤,٩٠١	٤٤٦,٩٤٧	٤,٧٦٢,٥١٩
-	٨٥,٠٤٣	١٦,٥٧٣	٤٩,٥٩٧	٣٤,٠٠٦	١٢٣,٣٩٢	٣٠٨,٦١١
(١٤,٣٠٠)	-	-	-	-	-	(١٤,٣٠٠)
(١,٥٨٠)	-	-	-	-	-	(١,٥٨٠)
-	٢٣٣,٢٤٦	٥٤,٦٨٠	٦٤,٢٧٠	٤٠,٨٢٦	(٣٩٣,٠٢٢)	-
-	(٤٣,٦٨٩)	(٢,٩١١)	(٣,٧٣٢)	٨٠٦	-	(٤٩,٥٢٦)
٥٣٢,٥٢٠	٢,١١٠,٢٧٣	٨٤٩,٧١٦	٩٣٥,٣٥٩	٤٠٠,٥٣٩	١٧٧,٣١٧	٥,٠٠٥,٧٢٤
-	٤٢٣,٤٠١	٤٩٢,٤٣٤	٦٢٩,٦٩٩	١٣٥,٦١٢	-	١,٦٨١,١٤٦
-	٤٨,٠٤٥	٢٠,٤٨١	٧٤,٦٣٣	١١,٩٧٥	-	١٥٥,١٣٤
-	(٧)	(٢,٠٥٥)	(٣,٦٤٦)	٣٤٠	-	(٥,٣٦٨)
-	٤٧١,٤٣٩	٥١٠,٨٦٠	٧٠٠,٦٨٦	١٤٧,٩٢٧	-	١,٨٣٠,٩١٢
٥٣٢,٥٢٠	١,٦٣٨,٨٣٤	٣٣٨,٨٥٦	٢٣٤,٦٧٣	٢٥٢,٦١٢	١٧٧,٣١٧	٣,١٧٤,٨١٢

التكلفة

في ١ يناير ٢٠٢١

إضافات

إعادة تقييم

خسارة تدني القيمة للسنة

المحول من مشروعات

تحت التنفيذ

استيعادات / تحويلات

في ٣١ ديسمبر ٢٠٢١

الإستهلاك المتراكم

في ١ يناير ٢٠٢١

إستهلاك السنة

استيعادات / تحويلات

في ٣١ ديسمبر ٢٠٢١

صافي القيمة الدفترية

في ٣١ ديسمبر ٢٠٢١

إيضاحات حول البيانات المالية الموحدة

للسنة المنتهية في ٣١ ديسمبر ٢٠٢١

(تم عرض جميع الأرصدة بالألف ريال قطري ما لم تتم الإشارة إلى خلاف ذلك)

٤. ممتلكات والآلات ومعدات (تتمة)

١. استلمت المجموعة مساعدات حكومية على شكل موجودات غير نقدية (٦ قطع أرض تقع في دولة قطر) وتم تحويل صكوك ملكية هذه الأراضي إلى المجموعة وتم احتسابها باستخدام نموذج إعادة التقييم.

علاوة على ذلك، تم منح حق الاستخدام من قبل وزارة البلدية والتخطيط العمراني ("البلدية") لاثنتين وتسعين (٩٢) قطعة أرض لغرض إنشاء وتشغيل محطات الوقود. ومع ذلك، تلقت الشركة خلال العام مسودات عقود لعشر أراضي من البلدية والتي لا تزال قيد التباحث. يرجى الرجوع إلى الإيضاح ٢٣، الذمم التجارية الدائنة والذمم الدائنة الأخرى للحصول على مزيد من التفاصيل.

لدى المجموعة ١٠ سفن (٢٠٢٠: ١٠ سفن) تعمل بشكل رئيسي في تموين الوقود والبيتومين والتأجير.

سبع سفن مملوكة لشركة وقود للخدمات البحرية (ذ.م.م) و ثلاث سفن مملوكة لشركة بولاريس للخدمات البحرية (ذ.م.م).

٢. بلغ الإستهلاك المخصص على تكلفة المبيعات ١٤٤,٧ مليون ريال قطري (٢٠٢٠: ١٣٤ مليون ريال قطري) والمصاريف العمومية والإدارية بقيمة ١٩,٥ مليون ريال قطري (٢٠٢٠: ٢١ مليون ريال قطري).

٣. تم تحديد القيمة العادلة لأرض المجموعة كما في ٣١ ديسمبر ٢٠٢١ على أساس التقييم الذي تم إجرائه من قبل مئمن مستقل ومؤهل مهنيًا يتمتع بخبرة مناسبة في موقع وفترة العقارات التي يتم تقييمها.

تم تصنيف قياس القيمة العادلة للأرض كقيمة عادلة من خلال المستوى ٢ بناءً على مدخلات أسلوب التقييم المستخدم.

استخدمت المجموعة نهج السوق لقياس القيمة العادلة للأرض. تضمنت مدخلات التقييم هذه هامشًا للتفاوض وتعديلات الحجم والموقع، ولوائح التخطيط وتقسيم المناطق. تؤثر هذه المدخلات فيما يتعلق بالحجم والموقع والجدوى التجارية بشكل مباشر على القيمة العادلة المقدرة.

إيضاحات حول البيانات المالية الموحدة

للسنة المنتهية في ٣١ ديسمبر ٢٠٢١

(تم عرض جميع الأرصدة بالألف ريال قطري ما لم تتم الإشارة إلى خلاف ذلك)

٦. حق استخدام موجودات

الاجمالي	سيارات	ارض ومباني
٢١٢,٨٣١	١٠٢,٦٢٨	١١٠,٢٠٣
٣٤,٦١١	٥٣٠	٣٤,٠٨١
٢٤٧,٤٤٢	١٠٣,١٥٨	١٤٤,٢٨٤
٥٩,٢٠٢	٣٥,١٦٦	٢٤,٠٣٦
٤١,٣٦٠	٢٠,٦٩١	٢٠,٦٦٩
١٠٠,٥٦٢	٥٥,٨٥٧	٤٤,٧٠٥
١٤٦,٨٨٠	٤٧,٣٠١	٩٩,٥٧٩

التكلفة

كما في ١ يناير ٢٠٢١
إضافات خلال السنة

الاستهلاك المتراكم
كما في ١ يناير ٢٠٢١
استهلاك السنة

القيمة الدفترية في ٣١ ديسمبر ٢٠٢١

التكلفة

كما في ١ يناير ٢٠٢٠
إضافات خلال السنة
استيعادات

الاستهلاك المتراكم
كما في ١ يناير ٢٠٢٠
استهلاك السنة
استيعادات

القيمة الدفترية في ٣١ ديسمبر ٢٠٢٠

١٤٧,٥٠٢	٧٦,٨٠١	٧٠,٧٠١
٦٦,٥٣١	٢٥,٨٢٧	٤٠,٧٠٤
(١,٢٠٢)	-	(١,٢٠٢)
٢١٢,٨٣١	١٠٢,٦٢٨	١١٠,٢٠٣
٢٣,٣٤٤	١٦,٥١٠	٦,٨٣٤
٣٦,٧١٨	١٨,٦٥٦	١٨,٠٦٢
(٨٦٠)	-	(٨٦٠)
٥٩,٢٠٢	٣٥,١٦٦	٢٤,٠٣٦
١٥٣,٦٢٩	٦٧,٤٦٢	٨٦,١٦٧

إيضاحات حول البيانات المالية الموحدة

للسنة المنتهية في ٣١ ديسمبر ٢٠٢١

(تم عرض جميع الأرصدة بالألف ريال قطري ما لم تتم الإشارة إلى خلاف ذلك)

٧. استثمارات عقارية

٢٠٢٠	٢٠٢١
١,٠٤٠,٦١١	١,٠٧٦,٤٥٢
٤٣,٢٦٩	١١,٢٠٠
(٧,٤٢٨)	(١,٢٧٥)
١,٠٧٦,٤٥٢	١,٠٨٦,٣٧٧
١٥٤,٣٣٩	١٧٠,١٣٦
١٥,٧٩٧	١٦,٢٨٧
١٧٠,١٣٦	١٨٦,٤٢٣
٩٠٦,٣١٦	٨٩٩,٩٥٤

التكلفة

الرصيد في ١ يناير
محول من ممتلكات وآلات ومعدات
تدني القيمة

الرصيد في ٣١ ديسمبر
مجمع الاستهلاك

الرصيد في ١ يناير
مصروف الاستهلاك للسنة

الرصيد في ٣١ ديسمبر

القيمة الدفترية الرصيد في ٣١ ديسمبر

تم تحديد القيمة العادلة للاستثمارات العقارية من قبل مقيم عقاري خارجي مستقل لديه المؤهلات المهنية المعترف بها والمناسبة، وخبرة حديثة في المواقع وفئة العقار الذي يتم تقييمه. يقوم المقيم المستقل باحتساب القيم العادلة للمحفظة الاستثمارية العقارية للمجموعة.

تم تقييم الاستثمارات العقارية باستخدام منهج الدخل المكتسب. بموجب هذا المنهج، يتم تقدير القيمة العادلة للممتلكات على أساس رسمة صافي الدخل التشغيلي للعقار محل التقييم باستخدام عائد السوق. بلغت القيمة العادلة الإجمالية للاستثمارات العقارية كما في ٣١ ديسمبر ٢٠٢١ مبلغ ١,٦٢٠ مليون ريال قطري (٢٠٢٠: ١,٥٨٥ مليون ريال قطري).

تم تصنيف قياس القيمة العادلة لجميع الاستثمارات العقارية كقيمة عادلة من خلال المستوى ٣ على أساس أساليب التقييم المستخدمة للمدخلات.

إيضاحات حول البيانات المالية الموحدة

للسنة المنتهية في ٣١ ديسمبر ٢٠٢١

(تم عرض جميع الأرصدة بالألف ريال قطري ما لم تتم الإشارة إلى خلاف ذلك)

٨. استثمارات

تمثل الاستثمارات في أسهم الشركات المدرجة في بورصة قطر واستثمارات في مشاريع أخرى. في تاريخ التقرير، كانت تفاصيل الأرصدة الختامية على النحو التالي:

٢٠٢٠	٢٠٢١	
١,٣٨٢,١٣٣	١,٨٠٦,٧٦٤	استثمارات بالقيمة العادلة من خلال الدخل الشامل الآخر
٢٥٣,٨٥١	١٥,٧٢٧	الحساب الجاري للاستثمارات
١,٠٧٦,٢٦٦	٢,٢٨٣,٦٧٨	ودائع طويلة الأجل
٢,٧١٢,٢٥٠	٤,١٠٦,١٦٩	

كانت الحركة في الاستثمارات بالقيمة العادلة من خلال الدخل الشامل الآخر وبالكلفة المطفأة خلال السنة كما يلي:

٢٠٢٠	٢٠٢١	
١,٥٥٣,٩٣٦	١,٣٨٢,١٣٣	الرصيد في ١ يناير
١,٦٨٥,٩٦٦	١,٢٣٨,٢٦٤	مقتناه خلال السنة
(١,٩٦٤,٠٥١)	(٩٠٤,٨٨٠)	استيعادات
١٠٦,٢٨٢	٩١,٢٤٧	صافي التغير في احتياطي القيمة العادلة
١,٣٨٢,١٣٣	١,٨٠٦,٧٦٤	الرصيد في ٣١ ديسمبر

تدرج القيمة العادلة

تستخدم الشركة التدرج لتحديد والإفصاح عن القيمة العادلة للأدوات المالية باستخدام أساليب التقييم كما هو موضح بإيضاح رقم ٢ (د). كما في ٣١ ديسمبر ٢٠٢١ و ٢٠٢٠، كانت فئات الأدوات المالية التالية للشركة مقاسة بالقيمة العادلة:

استثمارات مالية بالقيمة العادلة من خلال الدخل الشامل الآخر

الإجمالي	المستوى ١	المستوى ٢	المستوى ٣	
١,٨٠٦,٧٦٤	١,٨٠٦,٧٦٤	-	-	٢٠٢١
١,٣٨٢,١٣٣	١,٣٨٢,١٣٣	-	-	٢٠٢٠

خلال السنة المنتهية في ٣١ ديسمبر ٢٠٢١ و ٢٠٢٠، لم تكن هناك تحويلات بين مستويات القيمة العادلة المستوى ١ والمستوى ٢، ولم يكن هناك نقل من وإلى مستوى ٣ لقياس القيمة العادلة.

إيضاحات حول البيانات المالية الموحدة

للسنة المنتهية في ٣١ ديسمبر ٢٠٢١

(تم عرض جميع الأرصدة بالألف ريال قطري ما لم تتم الإشارة إلى خلاف ذلك)

٩. الشهرة والموجودات غير الملموسة

٢٠٢٠	٢٠٢١	
١٣٢,٩٣٥	١٣٢,٩٣٥	الشهرة (١)
٢,٢٣٦	٢,٤٤١	الموجودات غير الملموسة (٢)
١٣٥,١٧١	١٣٥,٣٧٦	

الشهرة

٢٠٢٠	٢٠٢١	
٥٧,٧٠٠	٥٧,٧٠٠	المتعلقة بشركة قطر لوقود الطائرات ذ.م.م (كيو جيت)
٧٥,٢٣٥	٧٥,٢٣٥	المتعلقة بشركة وقود لفحص المركبات ذ.م.م (فاحص)
١٣٢,٩٣٥	١٣٢,٩٣٥	

المبالغ القابلة للاسترداد لوحدة توليد النقد تستند إلى حسابات القيمة قيد الاستخدام من خلال استخدام توقعات التدفق النقدي من الموازنات المالية المعتمدة من قبل الإدارة والتي تغطي فترة خمس سنوات. بناءً على هذا، استنتجت المجموعة إلى عدم وجود تدني في القيمة. كما ان الافتراضات الرئيسية المستخدمة في الحسابات موضحة في الجدول أدناه:

Qatar Jet Fuel Co. W.L.L.	Woqod Vehicle Inspection Co. W.L.L.	٢٠٢٠	٢٠٢١	
١٠%	٥%	١%	١%	نمو الإيرادات
٣%	٣%	١%	١%	نمو المصاريف
٤%	٤%	٤%	٤%	معدل الخصم

إيضاحات حول البيانات المالية الموحدة

للسنة المنتهية في ٣١ ديسمبر ٢٠٢١

(تم عرض جميع الأرصدة بالألف ريال قطري ما لم تتم الإشارة إلى خلاف ذلك)

٩. الشهرة والموجودات غير الملموسة (تتمة)

الشهرة (تتمة)

تم توقع نمو الإيرادات مع الأخذ في الاعتبار متوسط مستويات النمو التي شهدتها السنوات الخمس الماضية وحجم المبيعات المقدر ونمو الأسعار للسنوات الخمس المقبلة. كان من المفترض أن تنمو أسعار المبيعات بهامش ثابت أعلى من التضخم المتوقع على مدى السنوات الخمس المقبلة، بما يتماشى مع المعلومات التي تم الحصول عليها من التحليل الإحصائي للصناعة لاتجاهات السوق طويلة الأجل.

من المتوقع أن تزداد مصاريف التشغيل بمعدل نمو من رقم واحد وبمعدل أقل من الإيرادات.

يتم اشتقاق معدلات الخصم من المتوسط المرجح لتكلفة رأس المال للمجموعة الذي تستخدمه الإدارة لتقييم الأداء التشغيلي ولتقييم عروض الاستثمار المستقبلية. عند تحديد معدلات الخصم، تم إيلاء الاعتبار لمعلومات السوق المختلفة، بما في ذلك، على سبيل المثال لا الحصر، عائد السندات الحكومية وعلاوة مخاطر السوق.

تعتقد الإدارة أن أي تغيير معقول محتمل في الافتراضات الرئيسية التي تستند إليها القيمة القابلة للاسترداد لن يؤدي إلى تجاوز قيمتها الدفترية قيمتها القابلة للاسترداد.

الموجودات غير الملموسة

تشمل الموجودات غير الملموسة البرامج ذات العمر الإنتاجي المقدرة ب ٥ سنوات.

التكلفة	٢٠٢١	٢٠٢٠
الرصيد في ١ يناير	٢,٥٣٣	-
إضافات	١,٢٨٦	٢,٥٣٣
الرصيد في ٣١ ديسمبر	٣,٨١٩	٢,٥٣٣
الاستهلاك المتراكم	(٢٩٧)	-
الرصيد في ١ يناير	(١,٠٨١)	(٢٩٧)
رسوم الإطفاء للسنة	(١,٣٧٨)	(٢٩٧)
الرصيد في ٣١ ديسمبر	٢,٤٤١	٢,٢٣٦
القيمة الدفترية		

إيضاحات حول البيانات المالية الموحدة

للسنة المنتهية في ٣١ ديسمبر ٢٠٢١

(تم عرض جميع الأرصدة بالألف ريال قطري ما لم تتم الإشارة إلى خلاف ذلك)

١٠. مخزون

٢٠٢١	٢٠٢٠	
٢٩٥,٩٢٦	١٤٣,١١٦	مخزون الوقود
١٢٩,١٩٥	١٤٠,٩٠٨	مواد وقطع غيار
٣٠,٨٥٥	٣٠,١٨٢	مخزون بيع بالتجزئة
١٠,١٨١	٨,٨٤٣	بنود مخزون أخرى
٤٦٦,١٥٧	٣٢٣,٠٤٩	
(١٨,٢١٥)	(٧,٧٢٧)	مخصص لمخزون بطيء الحركة
٤٤٧,٩٤٢	٣١٥,٣٢٢	

كانت حركة مخصص المخزون بطيء الحركة خلال السنة كما يلي:

٢٠٢٠	٢٠٢١	
٧,٧٢٧	١٢,٥٢٣	الرصيد كما في ١ يناير
١٠,٤٨٨	(٤,٧٩٦)	المكون / (المعكوس) خلال السنة
١٨,٢١٥	٧,٧٢٧	الرصيد كما في ٣١ ديسمبر

إيضاحات حول البيانات المالية الموحدة

للسنة المنتهية في ٣١ ديسمبر ٢٠٢١

(تم عرض جميع الأرصدة بالألف ريال قطري ما لم تتم الإشارة إلى خلاف ذلك)

١.١ معاملات الأطراف ذات العلاقة

تدخل المجموعة في معاملات مع شركات وكيانات تندرج ضمن تعريف الطرف ذي العلاقة كما هو وارد في المعيار المحاسبي الدولي رقم ٢٤، إفصاحات الأطراف ذات العلاقة. تتكون الأطراف ذات العلاقة من شركات تابعة للملكية المشتركة و/ أو الإدارة العامة والرقابة، وموظفي الإدارة العليا، والشركات التي يمتلك فيها المساهمون حصص مهيمنة، وشركات تابعة، وأطراف أخرى ذات علاقة.

(أ) المعاملات مع الأطراف ذات العلاقة

تقوم المجموعة في سياق الأعمال الاعتيادية بتنفيذ معاملات رئيسية مع قطر للطاقة. معاملات المبيعات مع قطر للطاقة تتم وفقاً للمعاملات التجارية الاعتيادية بينما تتم المشتريات من قطر للطاقة وفقاً للشروط التعاقدية المعتمدة. تفاصيل المعاملات مع هذا الطرف ذي العلاقة هي كما يلي:

ذي العلاقة هي كما يلي:

طبيعة المعاملة	٢٠٢١	٢٠٢٠
قطر للطاقة	١٥٧,٤١٠	٩٣,٦٤٠
مشتريات	١٧,٢٢٦,٣٨٥	١١,١٢٤,٤١٣
مبيعات	١,٨٦٩,٣٨٨	١,٣٠٢,٨٨٨
مبيعات	١٦٣,٣٩٠	١٠٨,٦٥٣
مبيعات	٨٨٤	٨١٣
مبيعات	١٩,٦٣٠	١٨,٥٩٥
مبيعات	٣٢,٦٨٥	٢٢,٥٨٩
خدمات	٤٢,٢٢٠	٣٧,٤٩١
شركة قطر لتسويق وتوزيع الكيماويات والبتروكيماويات	٤١,٩٧٤	٣٣,٥٦٩
أوريكس جي تي ال	٥,٧٣٧	٨,٩٨٩
شركة قطر ستيل	٤,٩٨٤	٤,٩٨٦
ناقلات للوكالات الملاحية المحدودة	٢١٩	٤,٩١٨
شركة الخليج للمروحيات	١٢,٢٠٧	٦,٣٧٢
شركة كاتيكس المحدودة	٩,٤٩٦	٥,٠٠١
قطر للألنيوم المحدودة	٩,٨٥٥	٦,٣٠٣
دولفين للطاقة	٨,٥٦٧	٦,٣٣٣
شركة قطر لتطوير البترول	٦,١٠٦	٢,٢٦٤
شركة قطر للكيماويات المحدودة	٢,٤٦٩	٣,٠٩٥
شركة قطر للإضافات البترولية	١,٦٣٣	١,٨٤٩
شركة الكوت للتأمين وإعادة التأمين	٢٦,٧٢٨	٢٤,٨٩٤
شركات أخرى	٦,١٤٣	٣,٧٩٧

الأرصدة المستحقة في نهاية السنة غير مضمونة وبدون فوائد ويتم تسويتها نقداً. لا توجد ضمانات مقدمة أو مستلمة للمبالغ مستحقة من أو إلى الأطراف ذات العلاقة.

إيضاحات حول البيانات المالية الموحدة

للسنة المنتهية في ٣١ ديسمبر ٢٠٢١

(تم عرض جميع الأرصدة بالألف ريال قطري ما لم تتم الإشارة إلى خلاف ذلك)

١.١ معاملات الأطراف ذات العلاقة (تتمة)

(ب) المبالغ المستحقة من أطراف ذو علاقة

٢٠٢١	٢٠٢٠
١٦٦,٥٦٤	٧٨,٢٣٧
٨٥,٠٠٥	٦٨,٧٧٩
١٤,١٣٧	١٣,٠٤٢
٥,٤٢٥	٥,٥١٥
٣,٧٥٢	٢,٤٧٩
٢,٣٨٥	٩٤٠
١,٥٠٤	٨٧٨
١,١٦٥	٣٥٨
١,٠٠٤	٩٠٧
٩٤٧	٥١٧
٩١٥	٩١٣
٨٠٦	٩٧٦
٥٨٢	٨٦١
٤٠٣	١٥٩
٣٧٣	٣٨٣
٢٥٠	٢٣٩
١٤٦	٢١
١٢٢	٣٢٢
١٢٢	٦٣
١٠٨	٧٣
٨٢	١٥٨
٣٥	٣٢
٢٩	٩
٧	١٢
٣	٢٣٢
٢	٢
-	١٩
٢٨٥,٨٧٣	١٧٦,١٢٦

إيضاحات حول البيانات المالية الموحدة

للسنة المنتهية في ٣١ ديسمبر ٢٠٢١

(تم عرض جميع الأرصدة بالألف ريال قطري ما لم تتم الإشارة إلى خلاف ذلك)

١١. معاملات الأطراف ذات العلاقة (تتمة)

(ج) المستحق إلى أطراف ذات علاقة

٢٠٢٠	٢٠٢١
٢,٢٥٨,١٦٣	٢,٩٤٠,٢٠٠
٦,٥٦٨	١٤,٢٨٩
٢,٢٦٤,٧٣١	٢,٩٥٤,٤٨٩

قطر للطاقة
شركة أمواج لخدمات التمويل

(د) مكافآت الإدارة العليا

٢٠٢٠	٢٠٢١
١١,٨٧٨	١٢,٥٣٢
١١,٨٢٠	١١,٨٢٠
٥,٢٦٣	٤,٣٦٢
٦٦٩	١,٠٠٤
٢٩,٦٣٠	٢٩,٧١٨

رواتب مدراء تنفيذيين
مكافأة أعضاء مجلس الإدارة (١)
بدلات إعاره
بدلات لجان أخرى

(١) تخضع مكافآت مجلس الإدارة إلى موافقة اجتماع الجمعية العمومية العادية للمجموعة والذي سيعقد بتاريخ ٢٧ فبراير ٢٠٢٢.

إيضاحات حول البيانات المالية الموحدة

للسنة المنتهية في ٣١ ديسمبر ٢٠٢١

(تم عرض جميع الأرصدة بالألف ريال قطري ما لم تتم الإشارة إلى خلاف ذلك)

١٢. ذمم تجارية مدينة

٢٠٢٠	٢٠٢١
٢,٠٥٧,٥١١	٢,٢٣١,٠٢٥
(١٧٣,٩٧١)	(١٦٠,٦٩٢)
١,٨٨٣,٥٤٠	٢,٠٧٠,٣٣٣

ذمم تجارية مدينة
مطروحاً: مخصص تدني قيمة الذمم التجارية المدينة

(أ) كانت أعمار الذمم التجارية المدينة كالتالي:

٢٠٢٠	٢٠٢١
٥٠٣,٤٦٣	٩٩٢,٩٣٥
١,٠١٩,٨٥٠	٩٣٣,٢٦٩
٣٣٥,٣٧٩	١٠٩,٧١٦
٣٣,٤٨١	٤٢,٢٧٤
٢٣,٦٧٩	١٠,٤٢٢
١٥١,٦٥٩	١٤٢,٤٠٩
٢,٠٥٧,٥١١	٢,٢٣١,٠٢٥

جاري متداول
١ إلى ٩٠ يوم
٩١ إلى ١٨٠ يوم
١٨١ إلى ٢٧٠ يوم
٢٧١ إلى ٣٦٥ يوم
أكثر من ٣٦٥ يوم

(ب) الحركة في تدني قيمة الذمم التجارية المدينة:

٢٠٢٠	٢٠٢١
١١٢,٩٦٦	١٧٣,٩٧١
٤٠,١٩٦	٢,٥٩٣
٢٦,٥٧٢	-
(٥,٧٦٣)	(١٥,٨٧٢)
١٧٣,٩٧١	١٦٠,٦٩٢

في ١ يناير
مخصص مكون خلال السنة
تعديلات فرق التسعير في تكلفة المبيعات
عكس مخصص
في ٣١ ديسمبر

إيضاحات حول البيانات المالية الموحدة

للسنة المنتهية في ٣١ ديسمبر ٢٠٢١

(تم عرض جميع الأرصدة بالألف ريال قطري ما لم تتم الإشارة إلى خلاف ذلك)

١٣. دفعات مقدمة ودمم مدينة أخرى

٢٠٢٠	٢٠٢١
٢٣,٢٣٨	٢٨,٧٦٥
٢٦,٨٣٩	٥٤,٩٦٧
٦٤,٩٨٦	٦٤,٩٨٦
١٢,١٣٤	٩,٧٥٢
١٢٧,١٩٧	١٥٨,٤٧٠

سلف وقروض موظفين
دفعات مقدمة، تأمينات ومصروفات مدفوعة مقدما
مستحق من الوزارات
دمم مدينة أخرى

١٤. نقد وأرصدة لدى البنوك

٢٠٢٠	٢٠٢١
٣٨٦	٦٦٨
١٢٤,٢٠١	١٤٢,٦٦٩
١,٣٨٦,٦٢٣	١,١٩٢,٠٣٦
١,٥١١,٢١٠	١,٣٣٥,٣٧٣
٧٣٩,٥١٩	٥٧٢,٣٦٧
٢,٢٥٠,٧٢٩	١,٩٠٧,٧٤٠

نقد في الصندوق
أرصده لدى البنوك
- حسابات جارية وتحت الطلب
- ودائع ثابتة
النقد وشبه النقد
ودائع ثابتة تستحق بعد 3 شهر
النقد وأرصده لدى البنوك

١٥. رأس المال

٢٠٢٠	٢٠٢١
١,٠٠٠,٠٠٠	١,٠٠٠,٠٠٠
٩٩٤,٢٥٦	٩٩٤,٢٥٦

المعترف به:
١,٠٠٠,٠٠٠,٠٠٠ سهم عادي بقيمة ١ ريال قطري للسهم
(٢٠٢٠: ١,٠٠٠,٠٠٠,٠٠٠ سهم بقيمة ١ ريال قطري للسهم)

رأس المال المصرح به والمدفوع بالكامل:
٩٩٤,٢٥٥,٧٦٠ سهم عادي بقيمة السهم ريال قطري واحد
(٢٠٢٠: ٩٩٤,٢٥٥,٧٦٠ سهم بقيمة ١ ريال قطري للسهم)

إيضاحات حول البيانات المالية الموحدة

للسنة المنتهية في ٣١ ديسمبر ٢٠٢١

(تم عرض جميع الأرصدة بالألف ريال قطري ما لم تتم الإشارة إلى خلاف ذلك)

١٦. احتياطي قانوني

تحتفظ الشركة باحتياطي قانوني وفقا لمتطلبات قانون الشركات التجارية القطري رقم ١١ لسنة ٢٠١٥، والذي ينص على أنه يجب تحويل ما لا يقل عن ١٠٪ من الأرباح في كل عام إلى احتياطي قانوني حتى يصبح رصيد في هذا الاحتياطي ٥٠٪ على الأقل من رأس مال الشركة المدفوع. هذا الاحتياطي غير قابل للتوزيع إلا في الحالات المحددة في القانون المذكور أعلاه.

١٧. احتياطي القيمة العادلة

احتياطي القيمة العادلة يشمل التغير التراكمي في القيمة العادلة للموجودات المالية المقاسة بالقيمة العادلة من خلال الدخل الشامل الآخر حتى يتم استبعاده.

الحركة على التغير في القيمة العادلة للموجودات المالية المقاسة بالقيمة العادلة من خلال الدخل الشامل الآخر كما يلي:

٢٠٢٠	٢٠٢١
٧٣,١٥٥	١٥٨,٣٣٩
٨٥,١٨٤	٨٢,٠٧٤
١٥٨,٣٣٩	٢٤٠,٤١٣

في 1 يناير
صافي التغير في القيمة العادلة
في 31 ديسمبر

إيضاحات حول البيانات المالية الموحدة

للسنة المنتهية في ٣١ ديسمبر ٢٠٢١

(تم عرض جميع الأرصدة بالألف ريال قطري ما لم تتم الإشارة إلى خلاف ذلك)

١٨. مطلوبات عقود إيجار تمويلية

الجزء المتداول أقل من سنة الجزء غير المتداول ما بين سنة إلى ٥ سنوات أكثر من ٥ سنوات	دفعات الإيجار المستقبلية على الحد الأدنى		الفائدة		القيمة الحالية لدفعات الإيجار المستقبلية	
	٢٠٢٠	٢٠٢١	٢٠٢٠	٢٠٢١	٢٠٢٠	٢٠٢١
	٤٣,٦٠٧	٤٧,٧٧٢	٦,٧٥٣	٦,٨٣٨	٣٦,٨٥٤	٤٠,٩٣٤
	٩١,٥٩٧	٧٦,٠٤٣	١٣,٦٦٤	١٤,٥٦٧	٧٧,٩٣٣	٦١,٤٧٦
	٥٣,٦٦٩	٦٥,٢٢١	١٢,٩٨٧	١٦,٩٠٥	٤٠,٦٨٢	٤٨,٣١٦
	١٤٥,٢٦٦	١٤١,٢٦٤	٣٦,٦٥١	٣١,٤٧٢	١١٨,٦١٥	١٠٩,٧٩٢
الاجمالي	١٨٨,٨٧٣	١٨٩,٠٣٦	٣٣,٤٠٤	٣٨,٣١٠	١٥٥,٤٦٩	١٥٠,٧٢٦

خلال السنة الحالية قامت الشركة برسمة حق استخدام موجودات وفقاً للمعيار الدولي للتقارير المالية ١٦. يتم رسمة الموجودات كجزء من حق استخدام موجودات. يتم تحديد القيمة الحالية للحد الأدنى لمدفوعات الإيجار باستخدام عامل خصم، وهو السعر الخالي من المخاطر بالإضافة إلى علاوة مخاطر السوق.

١٩. مكافأة نهاية الخدمة للموظفين

الرصيد كما في ١ يناير المكون خلال السنة المدفوع خلال السنة الرصيد كما في ٣١ ديسمبر	٢٠٢٠	٢٠٢١
	٨٩,٢٤٧	٩٠,١٠٨
	٣٢,١٦٧	١٩,٣٥٦
	(٣١,٣٠٦)	(١١,٥١٧)
	٩٠,١٠٨	٩٧,٩٤٧

إيضاحات حول البيانات المالية الموحدة

للسنة المنتهية في ٣١ ديسمبر ٢٠٢١

(تم عرض جميع الأرصدة بالألف ريال قطري ما لم تتم الإشارة إلى خلاف ذلك)

٢٠. مخصص إيقاف تشغيل

تم تكوين مخصص خلال السنة فيما يتعلق بالتزام الشركة تجاه إيقاف موجودات عن العمل في نهاية فترة الإيجار.

بسبب طبيعة الالتزام طويلة الأجل فإن أكبر الشكوك حول تقدير المخصص هي التكاليف التي سيتم تكبدها. على وجه الخصوص افترضت الشركة بأنه سيتم إرجاع الموقع إلى وضعه السابق باستخدام تقنية ومواد متاحة الآن. تم تزويد الشركة بتشكيلة من النتائج الممكنة على نحو معقول لإجمالي التكلفة مما يعكس مختلف الافتراضات حول تسعير المكونات الفردية للتكلفة. تم احتساب المخصص باستخدام معدل الخصم وهو إضافة إلى المعدل الخالي من المخاطر وقسط مخاطر السوق.

٢١. ذمم تجارية دائنة وذمم دائنة أخرى

ذمم تجارية دائنة محتجزات دائنة مستحقات ومخصصات وذمم دائنة أخرى (١)	٢٠٢٠	٢٠٢١
	١٢٢,٣٣٨	١٢٠,٣٨٤
	٣٦,٨٩٢	١٣,٢٣١
	٥٥٥,٣٦٠	٧٦٩,٢٣٤
	٧١٤,٤٩٠	٩٠٢,٨٤٩

(١) يشمل مخصص الإيجار مبلغ ١٤١ مليون ريال قطري مقابل ٩٢ قطعة أرض تقع في دولة قطر والتي تم بموجبها استلام حق الاستخدام من وزارة البلدية والتخطيط العمراني ("الوزارة") لبناء وتشغيل محطات الوقود.

من بين هذه الأراضي، استلمت المجموعة مسودات اتفاقيات لعشر قطع أرض حيث يسري الإيجار من تاريخ تشغيل محطات الوقود. كان للمجموعة الحق في استخدام الأراضي دون أي رسوم حتى هذا التاريخ. كل هذه الاتفاقيات قيد التباحث حالياً.

نظراً لأن المجموعة تتوقع استلام الاتفاقيات الخاصة للأراضي المتبقية، فقد قامت المجموعة بتكوين مخصص لجميع الأراضي المستلمة من الوزارة بناءً على المعلومات المتاحة من مسودات العقود.

إيضاحات حول البيانات المالية الموحدة

للسنة المنتهية في ٣١ ديسمبر ٢٠٢١

(تم عرض جميع الأرصدة بالألف ريال قطري ما لم تتم الإشارة إلى خلاف ذلك)

٢٢. إيرادات

تستمد المجموعة إيراداتها من العقود المبرمة مع العملاء لنقل البضائع والخدمات في وقت معين على النحو التالي:

٢٠٢٠	٢٠٢١	
١٢,٢٢٥,٤٩٧	١٨,٤٧٩,٤٧٦	بيع منتجات بترولية
٨٣١,٣٣٣	٨٧٩,٩٤٨	بيع منتجات غير بترولية
١٨٨,٦٠٣	١٧٢,٠٧٢	الإيرادات من الخدمات
١٣,٢٤٥,٤٣٣	١٩,٥٣١,٤٩٦	

٢٣. تكلفة المبيعات

٢٠٢٠	٢٠٢١	
١٢,٣٧٤,٤٦٢	١٨,٤٠٩,٣٥٩	تكاليف البضاعة المباعة
١٧٤,٣٩٧	١٨٧,٤٩٠	استهلاك
١٢,٥٤٨,٨٥٩	١٨,٥٩٦,٨٤٩	

٢٤. إيرادات أخرى

٢٠٢٠	٢٠٢١	
٨٠,٧٩٥	٦٠,٨٣٢	توزيعات أرباح
١٣٠,٣٦٥	١٣٨,٣٥٦	إيرادات إيجار
١٦,٥١٥	٢١,٣٩٣	إيرادات أخرى
٢٢٧,٦٧٥	٢٢٠,٥٨١	

إيضاحات حول البيانات المالية الموحدة

للسنة المنتهية في ٣١ ديسمبر ٢٠٢١

(تم عرض جميع الأرصدة بالألف ريال قطري ما لم تتم الإشارة إلى خلاف ذلك)

٢٥. مصاريف عمومية وإدارية

٢٠٢٠	٢٠٢١	
١٦٣,٥٤٢	١٦١,٧٨٧	أجور موظفين وبدلات ذات صلة
٣٣,٥٥٩	٣٥,٤٩٦	استهلاك
٢٨,٦٣٨	٣٠,٦٨٨	مصاريف مكتبه
٢٧,٩٠٧	٣٥,٦٨٦	مصاريف أخرى
١٣,٩٦٦	١,٦٠١	مصاريف فوائد
١٩,٠٣٨	١٩,١٣٨	مصاريف بيع وتسويق
٢٨٦,٦٥٠	٢٨٤,٣٩٦	

٢٦. إيراد تمويل

٢٠٢٠	٢٠٢١	
٧٨,٤٨٣	٦٧,٥٩٦	ربح من ودائع لدى بنوك إسلامية
٦٠,٦٣٣	٥٢,٢١١	فوائد من بنوك غير إسلامية
١٣٩,١١٦	١١٩,٨٠٧	

٢٧. مخصصات / تدني في القيمة

٢٠٢٠	٢٠٢١	
(٤٠,١٩٦)	١٣,٢٧٩	عكس / (مخصص) الديون المعدومة والمشكوك في تحصيلها
(١,٥٨٠)	(٢٢٠)	تدني قيمة الممتلكات والآلات والمعدات
(٧,٤٢٨)	(١,٢٧٥)	تدني قيمة الاستثمارات العقارية
(٤٩,٢٠٤)	١١,٧٨٤	

إيضاحات حول البيانات المالية الموحدة

للسنة المنتهية في ٣١ ديسمبر ٢٠٢١

(تم عرض جميع الأرصدة بالألف ريال قطري ما لم تتم الإشارة إلى خلاف ذلك)

٢٨. العائد الأساسي والمخفف على السهم

يتم احتساب العائد على السهم بقسمة صافي ربح السنة المنسوب لمساهمي الشركة على المتوسط المرجح لعدد الأسهم العادية القائمة خلال السنة كما يلي:

٢٠٢١	٢٠٢٠
٩٧٤,٠٢٦	٧٠٧,٤٢٥
٩٩٤,٢٥٦	٩٩٤,٢٥٦
٠.٩٨	٠.٧١

ربح السنة المنسوب لمالكي الشركة

المتوسط المرجح لعدد الأسهم القائمة خلال السنة

العائد الأساسي والمخفف للسهم الواحد (بالريال القطري)

٢٩. توزيعات نقدية

وافق المساهمون على توزيع أرباح نقدية بقيمة ٠,٤٦ ريال قطري للسهم ، بقيمة ٤٥٧,٤ مليون ريال قطري للسنة المنتهية في ٣١ ديسمبر ٢٠٢٠ في اجتماع الجمعية العمومية السنوي المنعقد في ٨ مارس ٢٠٢١ (٢٠١٩): توزيعات أرباح نقدية بواقع ٠,٨ ريال قطري لكل سهم بقيمة ٧٩٥,٤ مليون ريال قطري).

اقترح مجلس الإدارة توزيع أرباح نقدية بقيمة ٠,٧٦ ريال قطري للسهم الواحد بإجمالي ٧٥٥,٦ مليون ريال قطري للسنة المنتهية في ٣١ ديسمبر ٢٠٢١. سيتم تقديم توزيعات الأرباح المقترحة للموافقة عليها في اجتماع الجمعية العامة السنوية.

إيضاحات حول البيانات المالية الموحدة

للسنة المنتهية في ٣١ ديسمبر ٢٠٢١

(تم عرض جميع الأرصدة بالألف ريال قطري ما لم تتم الإشارة إلى خلاف ذلك)

٣٠. قطاعات التشغيل

(أ) أساس قطاع الاعمال

لأغراض الإدارة ، تم تنظيم المجموعة في وحدات أعمال بناءً على منتجاتها وخدماتها. وفقاً لذلك ، حددت المجموعة قطاع تشغيلي واحد وارد في التقرير ، ألا وهو بيع وتوزيع المنتجات البترولية المكررة. يتم دمج جميع وحدات الأعمال الأخرى مع بعضها البعض. وتشمل العمليات الأخرى خدمات فحص المركبات والتزويد بالوقود البحري واستئجار السفن وتأجير الاستثمارات العقارية. لم يستوف أي من هذه القطاعات بشكل فردي الحدود الكمية للقطاعات التي يجب الإبلاغ عنها في ٢٠٢٠ أو ٢٠٢١.

الجزء الجغرافي للشركة هو دولة قطر وسلطنة عمان.

يراجع الرئيس التنفيذي للمجموعة تقارير الإدارة الداخلية لكل قسم على الأقل كل ثلاثة شهور.

(ب) معلومات حول القطاعات الواجب الإبلاغ عنها

المعلومات المتعلقة بكل قطاع تقرير مبين أدناه. يتم استخدام ربح القطاعات قبل الضرائب لقياس الأداء لأن الإدارة تعتقد أن هذه المعلومات هي الأكثر صلة في تقييم نتائج القطاعات المعنية بالنسبة للكيانات الأخرى التي تعمل في نفس الصناعات.

إيضاحات حول البيانات المالية الموحدة

للسنة المنتهية في ٣١ ديسمبر ٢٠٢١

(تم عرض جميع الأرصدة بالألف ريال قطري ما لم تتم الإشارة إلى خلاف ذلك)

٣٠. قطاعات التشغيل (تتمة)

٣١ ديسمبر ٢٠٢١	بيوع منتجات الوقود والخدمات ذات الصلة	أخرى	المجموع
١٩,٥٠٣,٠٩٩	٢١٣,٩٦٥	١٩,٧١٧,٠٦٤	١٩,٧١٧,٠٦٤
(١٤٣,٢٢٢)	(٤٢,٣٤٦)	(١٨٥,٥٦٨)	(١٨٥,٥٦٨)
١٩,٣٥٩,٨٧٧	١٧١,٦١٩	١٩,٥٣١,٤٩٦	١٩,٥٣١,٤٩٦
١,٠٠٢,٣١٢	٧٢,١١١	١,٠٧٤,٤٢٣	١,٠٧٤,٤٢٣
١٠٣,٩٣٥	١٥,٨٧٠	١١٩,٨٠٥	١١٩,٨٠٥
٨,٦٧٩	-	٨,٦٧٩	٨,٦٧٩
١٩١,٣٦١	٣١,٦٢٧	٢٢٢,٩٨٨	٢٢٢,٩٨٨
١٥,٨٧٢	-	١٥,٨٧٢	١٥,٨٧٢
٨,٢٨٥	٢٢٠	٨,٥٠٥	٨,٥٠٥
١٠,٧١٧,١٢٩	٢,٥٩٠,٩٧٣	١٣,٣٠٨,١٠٢	١٣,٣٠٨,١٠٢
١٥٠,٣٠٥	٨,٥٧٦	١٥٨,٨٨١	١٥٨,٨٨١
٤,٠٦٠,٧٩٨	٦٩,٨٠٩	٤,١٣٠,٦٠٧	٤,١٣٠,٦٠٧

٣١ ديسمبر ٢٠٢١

إيرادات القطاعات

الإيرادات بين القطاعات

الإيرادات الخارجية

ربح (خسارة) القطاع قبل الضريبة

إيرادات الفوائد

مصاريق الفوائد

استهلاك واطفاء

البنود الجوهرية غير النقدية الأخرى:

- خسائر تدني قيمة ذمم تجارية مدينة

- خسائر تدني قيمة الموجودات غير المالية

الموجودات القطاعية

التنفقات الرأسمالية

المطلوبات القطاعية

٣١ ديسمبر ٢٠٢٠

إيرادات القطاعات

الإيرادات بين القطاعات

الإيرادات الخارجية

ربح (خسارة) القطاع قبل الضريبة

إيرادات الفوائد

مصاريق الفوائد

استهلاك واطفاء

البنود الجوهرية غير النقدية الأخرى:

- خسائر تدني قيمة ذمم تجارية مدينة

- خسائر تدني قيمة الموجودات غير المالية

الموجودات القطاعية

التنفقات الرأسمالية

المطلوبات القطاعية

إيضاحات حول البيانات المالية الموحدة

للسنة المنتهية في ٣١ ديسمبر ٢٠٢١

(تم عرض جميع الأرصدة بالألف ريال قطري ما لم تتم الإشارة إلى خلاف ذلك)

٣٠. قطاعات التشغيل (تتمة)

(ج) تسوية ربح القطاعات التي يجب الإفصاح عنها مع المبالغ الواردة في البيانات المالية

٢٠٢١	٢٠٢٠	إجمالي الربح قبل الضريبة للقطاعات التي يتم الإبلاغ عنها
١,٠٠٢,٣١٢	٦٩٧,٧٥٧	١,٠٠٢,٣١٢
٧٢,١١١	١٤٩,٧٥٤	٧٢,١١١
(٧٢,٠٠٠)	(١٢٠,٠٠٠)	(٧٢,٠٠٠)
١,٠٠٢,٤٢٣	٧٢٧,٥١١	١,٠٠٢,٤٢٣

إجمالي الربح قبل الضريبة للقطاعات التي يتم الإبلاغ عنها

الربح قبل الضريبة للقطاعات الأخرى

استبعاد الربح بين القطاعات

الربح قبل الضريبة الموحدة

(د) المعلومات الجغرافية

يتم تنفيذ عمليات قطاعات الوقود والمنتجات ذات الصلة بشكل أساسي في دولة قطر. غير انه، يتم تنفيذ العمليات البحرية في دولة قطر وسلطنة عمان.

تحلل المعلومات الجغرافية إيرادات المجموعة والموجودات غير المتداولة حسب بلد مقر الشركة والدول الأخرى. عند تقديم المعلومات الجغرافية، استندت إيرادات القطاع وموجوداته إلى الموقع الجغرافي لبلد منشأ الشركات.

(١) إيرادات

٢٠٢١	٢٠٢٠	دولة قطر
١٩,٤٩٩,٥٧٧	١٣,٢٠٠,٥٧٤	١٩,٤٩٩,٥٧٧
٣١,٩١٩	٤٤,٨٥٨	٣١,٩١٩
١٩,٥٣١,٤٩٦	١٣,٢٤٥,٤٣٢	١٩,٥٣١,٤٩٦

دولة قطر

جميع الدول الأجنبية

سلطنة عمان

(٢) موجودات غير متداولة

٢٠٢١	٢٠٢٠	دولة قطر
٨,٣٦١,١٩٠	٦,٩١٠,٩٧٨	٨,٣٦١,١٩٠
٥٣,١٢٩	١٤٨,٧٦٥	٥٣,١٢٩
٢٣,٤٢٤	٢٢,٤٣٣	٢٣,٤٢٤
٨,٤٣٧,٧٤٣	٧,٠٨٢,١٧٦	٨,٤٣٧,٧٤٣

دولة قطر

جميع الدول الأجنبية

سلطنة عمان

المملكة العربية السعودية

إيضاحات حول البيانات المالية الموحدة

للسنة المنتهية في ٣١ ديسمبر ٢٠٢١

(تم عرض جميع الأرصدة بالألف ريال قطري ما لم تتم الإشارة إلى خلاف ذلك)

٣١. الالتزامات المحتملة والارتباطات

الارتباطات الرأسمالية

٢٠٢٠	٢٠٢١
١٣,٨٠٤	٢١١,١٥٠

الارتباطات الرأسمالية

الالتزامات المحتملة

٢٠٢٠	٢٠٢١
١٠١,٣١٩	١٣١,٩١٢
٧٦٩	٥٣١

ضمانات بنكية

اعتمادات مستندية

لا تتوقع المجموعة أي التزامات مادية سوف تنشأ من خطابات الضمان والاعتمادات المذكورة أعلاه والتي تم إصدارها في سير العمل العادي.

٣٢. الإيجارات

(أ) الشركة كمستأجر

تستأجر المجموعة مستودعات وقطع أراضي وسيارات. تستمر مدة الإيجارات بصورة نموذجية بما يتراوح بين ٥ إلى ٣٠ سنة.

١. المبالغ المعترف بها في الربح أو الخسارة

٢٠٢٠	٢٠٢١
٧,٢٣٠	٧,٥٠٨
٤,٩٢٣	٥,٠٤٣

إيجارات بموجب المعيار الدولي للتقارير المالية رقم ١٦

الفائدة على مطلوبات عقود الإيجار

المصاريف الناتجة من الإيجارات قصيرة الأجل

إيضاحات حول البيانات المالية الموحدة

للسنة المنتهية في ٣١ ديسمبر ٢٠٢١

(تم عرض جميع الأرصدة بالألف ريال قطري ما لم تتم الإشارة إلى خلاف ذلك)

٣٢. الإيجارات (تتمة)

(أ) الشركة كمستأجر (تتمة)

٢. المبالغ المعترف في بيان التدفقات النقدية

٢٠٢٠	٢٠٢١
٤١,٧٦٠	٤٦,٨٦٠

إجمالي التدفقات النقدية للإيجارات

٣. خيارات التمديد

في تاريخ بداية كل إيجار تقوم المجموعة بتقييم ما إذا كان من المؤكد على نحو معقول ممارسة خيارات التمديد. تقييم الشركة ما إذا كان من المؤكد على نحو معقول ممارسة الخيارات لو كان هناك حدث هام أو تغييرات هامة في الظروف تحت سيطرتها. ليس لدى المجموعة أي عقود إيجار متغيرة.

(ب) المجموعة كمؤجر

تقوم المجموعة بتأجير استثمارها العقاري المشتمل على العقارات التجارية التي تملكها إضافة إلى العقارات المستأجرة. تم تصنيف جميع الإيجارات على أنها إيجارات تشغيلية من منظور المؤجر.

الإيجارات التشغيلية

يوضح الجدول التالي تحليل استحقاق مدفوعات الإيجار ويوضح مدفوعات الإيجار غير المخصومة التي سيتم استلامها بعد تاريخ التقرير:

٢٠٢٠	٢٠٢١
١٥٠,٧٥٨	١٧٩,١٢٢
١٥٨,٧٦٨	١٧٣,٤٥٥
١٥١,١٤٨	١٦٣,٤٠٥
١٤٠,٧٠٧	١٥٥,٨٢٩
١٣٧,٦٢٨	١٢٠,٨٢٩
٧٣٩,٠٠٩	٧٩٢,٦٤٠

ارتباطات إيجارات تشغيلية - الشركة كمؤجر

أقل من سنة واحدة

سنة إلى سنتين

سنتين لثلاث سنوات

ثلاث سنوات لأربع سنوات

أربع سنوات لخمس سنوات

الإجمالي

إيضاحات حول البيانات المالية الموحدة

للسنة المنتهية في ٣١ ديسمبر ٢٠٢١

(تم عرض جميع الأرصدة بالألف ريال قطري ما لم تتم الإشارة إلى خلاف ذلك)

٣٣. تسوية المطلوبات الناشئة عن أنشطة التمويل

يوضح الجدول أدناه تفاصيل التغيرات في مطلوبات المجموعة الناشئة عن أنشطة التمويل ، بما في ذلك التغيرات النقدية وغير النقدية. المطلوبات الناشئة من الأنشطة التمويلية هي التدفقات النقدية أو التدفقات النقدية المستقبلية التي سيتم تصنيفها في بيان التدفقات النقدية الموحد للمجموعة كتدفقات نقدية من الأنشطة التمويلية.

٣١ ديسمبر	تغيرات غير نقدية	تدفقات نقدية تمويلية	١ يناير	
١٥٠,٧٢٦	٣٤,٦١٠	(٣٩,٣٥٣)	١٥٥,٤٦٩	٢٠٢١
١٥٥,٤٦٩	٦٤,٣٣١	(٣٤,٥٣٠)	١٢٥,٦٦٨	٢٠٢٠