



Sembcorp Salalah
سيمبكورب صلالة



IMS (ISO 9001, ISO 14001
& OHSAS 18001)

التقرير السنوي ٢٠١٥



الاستثمار للحياة



المقر الرئيسي للأعمال :
صلالة
سلطنة عُمان

المكتب المسجل :
ص.ب ٢٩٩
الرمز البريدي ١٣٤
جوهرة الشاطئ
سلطنة عُمان



حضرة صاحب الجلالة السلطان قابوس بن سعيد المعظم





المحتويات

٤	أعضاء مجلس الإدارة
٥	الإدارة التنفيذية
٦	تقرير رئيس مجلس الإدارة
٨	الملامح التشغيلية
١١	تعريف بالشركة
٢١	نبذة عن المساهمين الرئيسيين
٢٣	هيكل وتطورات القطاع
٢٤	مناقشات وتحليلات الإدارة
٢٩	الاستدامة – العناية بالبيئة والمجتمعات
٣٣	تقرير تنظيم وإدارة (حوكمة) الشركة
٤١	نبذة مختصرة عن مجلس الإدارة والإدارة التنفيذية
٤٦	القوائم المالية ٣١ ديسمبر ٢٠١٥



أعضاء مجلس الإدارة



عبد الأمير سعيد محمد
عضو مجلس إدارة غير تنفيذي



كلات البلوشي
نائب الرئيس



تانج كين في
رئيس مجلس الإدارة



تان تشينج جوان
عضو مجلس إدارة غير تنفيذي



نيج مينج بو
عضو مجلس إدارة غير تنفيذي



حسن النساي
عضو مجلس إدارة غير تنفيذي
مستقل



أحمد علي سليمان البلوشي
عضو مجلس إدارة غير تنفيذي
مستقل



طارق علي سالم العامري
عضو مجلس إدارة غير تنفيذي
مستقل



ريتشارد كويك هونج ليات
عضو مجلس إدارة غير تنفيذي

الإدارة التنفيذية



طارق بشير
المراقب المالي وأمين سر الشركة



ليم كيونغ
الرئيس التنفيذي



سالم محمد المشيخي
مدير الموارد البشرية والإدارة



ليونيلو باريه كاراوس
مدير محطة



تقرير رئيس مجلس الإدارة

الشرق الأوسط للكهرباء ٢٠١٥، علاوة على ذلك قمنا بإطلاق مبادرة "القواعد الإثنا عشر للسلامة" وذلك في شهر ديسمبر ٢٠١٥ وهي مبادرة عالمية أطلقتها مجموعة سيمبكورب.

عمليات الشركة

تعتبر شركة سيمبكورب صلاطة منتجاً رئيسياً للمياه والكهرباء في منطقة ظفار. وبحلول نهاية العام ٢٠١٥، كانت الشركة تزود المنطقة بحوالي ٧٠٪ من احتياجاتها من الكهرباء بالإضافة إلى ١٠٠٪ من احتياجاتها من المياه المحلاة. وتسعى إدارة الشركة إلى تحقيق أعلى مستوى من الموثوقية وتوافر الأصول التشغيلية للمحطة وهو ما يمثل أهمية كبرى لمواصلة نجاح الشركة. ويسرني أن أبلغكم أن الشركة تواصل تخطي أهدافها في هذه الجوانب وهو ما يعود بالنفع على عملائها ومساهميها.

النتائج المالية

حققت شركة سيمبكورب صلاطة أرباح صافية قدرها ١٣,٦٤ مليون ريال عُمان في العام ٢٠١٥ مقارنةً بـ ١٢,٨١ مليون ريال عُمان في العام ٢٠١٤ بواقع زيادة قدرها ٠,٨٠ مليون ريال

المساهمون الأفضل،

بالنيابة عن أعضاء مجلس إدارة شركة سيمبكورب صلاطة للطاقة والمياه ش.م.ع. (سيمبكورب صلاطة أو الشركة). يسرني أن أقدم لكم القوائم المالية المدققة للشركة عن السنة المنتهية في ٣١ ديسمبر ٢٠١٥.

الصحة والسلامة والبيئة

تهدف الشركة إلى تحقيق أداء بمستوى عالمي في مجال الصحة والسلامة، ويلتزم فريق الإدارة بالشركة بمواصلة التحسين في هذا المجال. علاوة على ذلك، تنفذ الشركة أعمالها في ظل مراعاة تامة للبيئة وتدرك مسؤوليتها في إدارة المخاطر البيئية المتعلقة بعملائنا و التقليل من تأثير تلك الأعمال على البيئة.

تمكنت الشركة من تحقيق إنجاز جديد في مجال السلامة بإكمالها ٢ مليون ساعة عمل دون وجود إصابة مضيعة للوقت وذلك في شهر أغسطس ٢٠١٥، كما حصلت جهودنا في مجال الصحة والسلامة والبيئة على تقدير حصولنا على جائزة "مبادرة أو مشروع الصحة والسلامة والبيئة للعام" ضمن جوائز

مع والي مرباط للتعاون طويل الأمد ، وبموجب هذه الإتفاقية قامت الشركة خلال عام ٢٠١٥ بإستثمار مبلغ ٣١,٠٦١ ريال عُماني لتحسين المدارس في منطقتي مرباط وطوي أعثير، وتبرعت الشركة بمبلغ ١٠,٠٠٠ ريال عماني لدعم مهرجان صلالة السياحي ٢٠١٥ وذلك مساهمة من الشركة في الترويج للسياحة في محافظة ظفار.

شكر وامتنان

بصفتي رئيس مجلس إدارة الشركة، أود أن أشكر زملائي أعضاء مجلس الإدارة، والمساهمين، وعميلنا (الشركة العُمانية لشراء الطاقة والمياه) والجهات التنظيمية (هيئة تنظيم الكهرباء، والهيئة العامة لسوق المال)، والشركاء (وزارة البيئة والشؤون المناخية، والشركة العُمانية لنقل الكهرباء، والمديرية العامة للمياه، والهيئات الحكومية وغير الحكومية الأخرى) على التوجيه والدعم الذي قدموه. كما أود أن أشكر موظفي الشركة وموظفي شركة التشغيل التابعة للشركة وهي شركة سيمبكورب صلالة لخدمات التشغيل والصيانة على جهودهم والتزامهم.

وفي الختام، وبالنيابة عن مجلس إدارة الشركة، أود أن أعبر عن عظيم تقديرنا وامتناننا لحضرة صاحب الجلالة السلطان قابوس بن سعيد وحكومته الرشيدة على الدعم والتشجيع المستمر للقطاع الخاص من خلال إيجاد بيئة داعمة تمكننا من المساهمة في تنمية اقتصاد السلطنة. إننا نؤمن أن بيئة العمل الحالية تسهم في إرساء أسس لمستقبل أفضل لسلطنة عُمان ، ونتطلع إلى مواصلة الاضطلاع بدورنا في نمو سلطنة عُمان بشكل عام ومحافظة ظفار بشكل خاص.

تانغ كين فاي
رئيس مجلس الإدارة

عُماني". وكانت التدفقات النقدية والأرباح أفضل من توقعات الشركة التي تم الإشارة إليها في الطرح الأولي العام للأسهم ويرجع ذلك بشكل رئيسي إلى الفعالية التشغيلية والإدارة الرشيدة للتكاليف. وتمتلك الشركة ميزانية عمومية قوية حيث اختتمت السنة بأصول صافية قدرها ٨١,١٦ مليون ريال عُماني.

أدعوكم إلى قراءة تقرير مناقشات الإدارة وتحليلاتها من هذا التقرير السنوي للحصول على مزيد من المعلومات بخصوص النتائج المالية للشركة.

وبناء على نجاح الشركة في تحقيق أداء قوي هذا العام، يسر مجلس إدارة الشركة أن يوصي بتوزيع دفعة أخيرة من الأرباح عن العام ٢٠١٥ قدرها ٧,٥٪ من رأس المال المصدر. وذلك بالإضافة إلى الأرباح المرحلية البالغ قدرها ٧٩,٢٪ والتي تم توزيعها في شهر نوفمبر ٢٠١٥، وبذلك يصل مجموع توزيعات أرباح الشركة عن العام ٢٠١٥ إلى ٨٢,٧٪ من رأس المال المصدر وهو أعلى من توقعات الشركة التي تم الإشارة إليها في الطرح الأولي العام للأسهم الشركة .

النظرة المستقبلية

نتوقع أن يكون عام ٢٠١٦ أكثر تحدياً للشركة بالنظر إلى الضغوط المتصلة بالكلفة نتيجة إجراءات التقشف الحكومية والتي جاءت إستجابة لإنخفاض أسعار النفط، وتؤكد إدارة الشركة إلتزامها بالسعي نحو تحقيق الأرباح المستهدفة والتي تم الإشارة إليها في الطرح الأولي العام للأسهم عبر مواصلة التركيز على تحسين الأداء التشغيلي والإدارة الرشيدة للتكاليف.

حوكمة الشركات

يؤمن مجلس الإدارة أن الأداء التجاري القائم على مبادئ الحوكمة الرشيدة سيحقق النجاح على المدى الطويل. وتلتزم الشركة بقانون حوكمة الشركات الصادر عن الهيئة العامة لسوق المال. ويمكن الحصول على المزيد من التفاصيل في قسم حوكمة الشركات في هذا التقرير، قمنا بعقد تدريب عبر الإنترنت حول مكافحة الرشوة ومكافحة الفساد وقواعد السلوك المهني في عام ٢٠١٥.

المسؤولية المجتمعية للشركة

تدرك شركة سيمبكورب صلالة أهمية الإلتزام بمبادئ المسؤولية الإجتماعية في ممارسة أنشطتها التجارية والسعي للوفاء بإلتزاماتنا كشركة مسؤولة إجتماعياً، تتبع الشركة نهج ثابت في دعم المؤسسات الخيرية والإستثمار في دعم المجتمع وقد وقعت في هذا الإطار مذكرة تفاهم



الملامح التشغيلية

الصحة والسلامة والبيئة

للحصول على التكريم من قبل نظرائنا في الصناعة في جوائز الشرق الأوسط للكهرباء في دبي كأفضل مبادرة في مجال الصحة والسلامة والبيئة للعام الماضي.

سوف تواصل شركة سيميكورب سلامة تحسين ممارساتها وعملياتها بالتعاون مع مجموعة سيميكورب والأطراف ذات العلاقة المختصة في سلامة وفي سلطنة عُمان. وقد قمنا بإطلاق مبادرة «إف قاعدة للسلامة»، وهي مبادرة عالمية أطلقتها مجموعة سيميكورب.

يوم البيئة العُماني

أقامت شركة سيميكورب سلامة بالتعاون مع وزارة البيئة والشؤون المناخية وبحضور عدد من المسؤولين الحكوميين احتفالاً بيوم البيئة العُماني تحت عنوان «بيئتنا، مسؤوليتنا» تحت رعاية سعادة الشيخ سالم بن سهيل تبوك والي مرباط وبحضور الغاضل محمد بن مسلم المعشني القائم بأعمال المديرية العامة للبيئة والشؤون المناخية، نحن جميعاً نؤمن بقدرتنا على المساهمة تجاه هذه المبادرة القيّمة لحماية الطبيعة.

أنجزت شركة سيميكورب سلامة للمياه والكهرباء ٥٣٥,٣٥٤ ساعة عمل خلال عام ٢٠١٥ من دون وقوع أية إصابات مضيعة للوقت أو أي انتهاكات بيئية وبهذا تكون الشركة قد حققت إنجازاً جديداً في مجال السلامة يتمثل في إكمال ٢ مليون ساعة عمل من دون وقوع أية إصابات مضيعة للوقت وذلك في أغسطس ٢٠١٥. ومنذ أن بدأت العمليات التجارية لشركة سيميكورب سلامة للطاقة والمياه ش.ع.ع. في مايو ٢٠١٢ ونحن نعمل بلا كلل لإيجاد ثقافة العمل الآمن في منشأتنا. وقد قادنا التزام موظفينا الصارم بمتطلبات الصحة والسلامة والبيئة إلى تحقيق إنجازات مميزة، على سبيل المثال، في شهر مارس ٢٠١٤ أكملنا مليون ساعة عمل من دون أية إصابات مضيعة للوقت والآن أكملنا مليون ساعة عمل أخرى من دون وقوع أية إصابات مضيعة للوقت، إضافة لذلك، حصلنا في شهر ديسمبر من عام ٢٠١٤ على الاعتماد من مؤسسة أي إم أس IMS البريطانية للمواصفات والمقاييس وحصلنا على شهادات الأيزو ٩٠٠١ والأيزو ١٤٠٠١ وشهادة نظام إدارة السلامة والصحة المهنية OHSAS 18001. علاوة على ذلك، تم اختيارنا



كفاءة استخدام الطاقة بالمحطة (المعدل الحراري)

تقاس كفاءة استخدام الطاقة في محطة الكهرباء من حيث مقدار الطاقة المطلوبة لإنتاج وحدة طاقة، وكان أداء المعدل الحراري لشركة سيمبكورب صلالة في العام ٢٠١٥ أفضل مما تم التعاقد عليه في اتفاقية شراء الكهرباء والمياه وفي توقعات الطرح العام الأولي لأسهم الشركة وهو ما أسهم في تحقيق ربحية أفضل.

الصيانة

وتسعى الشركة بشكل متواصل ومبادر إلى تنفيذ عمليات الصيانة بمرافقها ومنشآتها لتحسين عملياتها وكفاءتها واستدامتها. وقد قامت شركة سيمبكورب صلالة بالانتهاء من عملية تفتيش في خط أنابيب الغاز الساخن لاثنين من التوربينات العاملة بالغاز تكللت بالنجاح حيث لم يتم العثور على أية أعطال.

إضافة إلى ذلك، تعمل الشركة جنباً إلى جنب مع مقاول الهندسة والشراء والبناء لإصلاح الأعطال والتي يشملها الضمان. ومن ضمن هذه الجهود، قمنا بإكمال عملية تفتيش في أحد التوربينات وإحدى المولدات العاملة بالبخار.

يوم في خدمة المجتمع من شركة سيمبكورب صلالة

قامت الشركة بتاريخ ١٢ أغسطس ٢٠١٥ بتنظيم حملة تنظيف في شاطئ قلعة مرباط شارك فيها نحو ١٥٠ شخص من الموظفين والطلبة وذلك في إطار سعي الشركة لرد الجميل للمجتمع بحضور سعادة الشيخ والي مرباط.

وأكدت إدارة الشركة في الحفل تجديد التزامها باتباع أعلى معايير الصحة والسلامة والبيئة في كافة أنشطتها للحد من الأثر البيئية لعمليات الشركة على البيئة والمحافظة عليها. ويعد يوم البيئة العماني واحداً من المجالات العديدة التي تتعاون من خلالها الشركة مع وزارة البيئة والشؤون المناخية لتعزيز الممارسات الصديقة للبيئة.

السعة الإنتاجية

في ظل وجود خمس توربينات غاز و(٢) توربين بخار، تصل السعة الإنتاجية للطاقة المتعاقد عليها في محطة المياه والكهرباء المستقلة التابعة لشركة سيمبكورب صلالة (المحطة) إلى ٤٤٥ ميجاوات بالرغم من أن اختبارات الأداء تؤكد أنها تصل إلى ٤٧٧ ميجاوات. ويعتمد إنتاج المياه بالمحطة على عملية التناضح العكسي لمياه البحر، وتبلغ سعة إنتاج المياه (١٥) مليون جالون إمبريالي يومياً.

توافر القدرات التشغيلية

توافر القدرات التشغيلية للمحطة هي مقدار الوقت الذي تكون المحطة خلاله قادرة على توليد الكهرباء والمياه وفق المواصفات الخاصة بها. وبموجب اتفاقية شراء الكهرباء والمياه، يُسمح لشركة سيمبكورب صلالة أخذ ١٥٪ من الانقطاع المنظم للخدمة في الشتاء وعدم قطع خدمة الكهرباء في فصل الصيف، وانقطاع خدمة المياه بنسبة ٥٪ على مدار السنة.

كان توافر القدرات التشغيلية لشركة سيمبكورب صلالة في العام ٢٠١٥ أفضل مما تم التعاقد عليه حيث بلغت ٩٠,٣٪ بالنسبة للكهرباء و٩٥,٧٪ بالنسبة للمياه.

الموثوقية

موثوقية المحطة هي قدرتها على تحقيق اللياقة التشغيلية المعلنة لها بموجب شروط اتفاقية شراء الكهرباء والمياه. وفي العام ٢٠١٥، حققت شركة سيمبكورب صلالة أفضل إحصائيات في الموثوقية حتى الآن حيث حققت موثوقية سنوية للمحطة تصل إلى نحو ٩٩,٨٪.

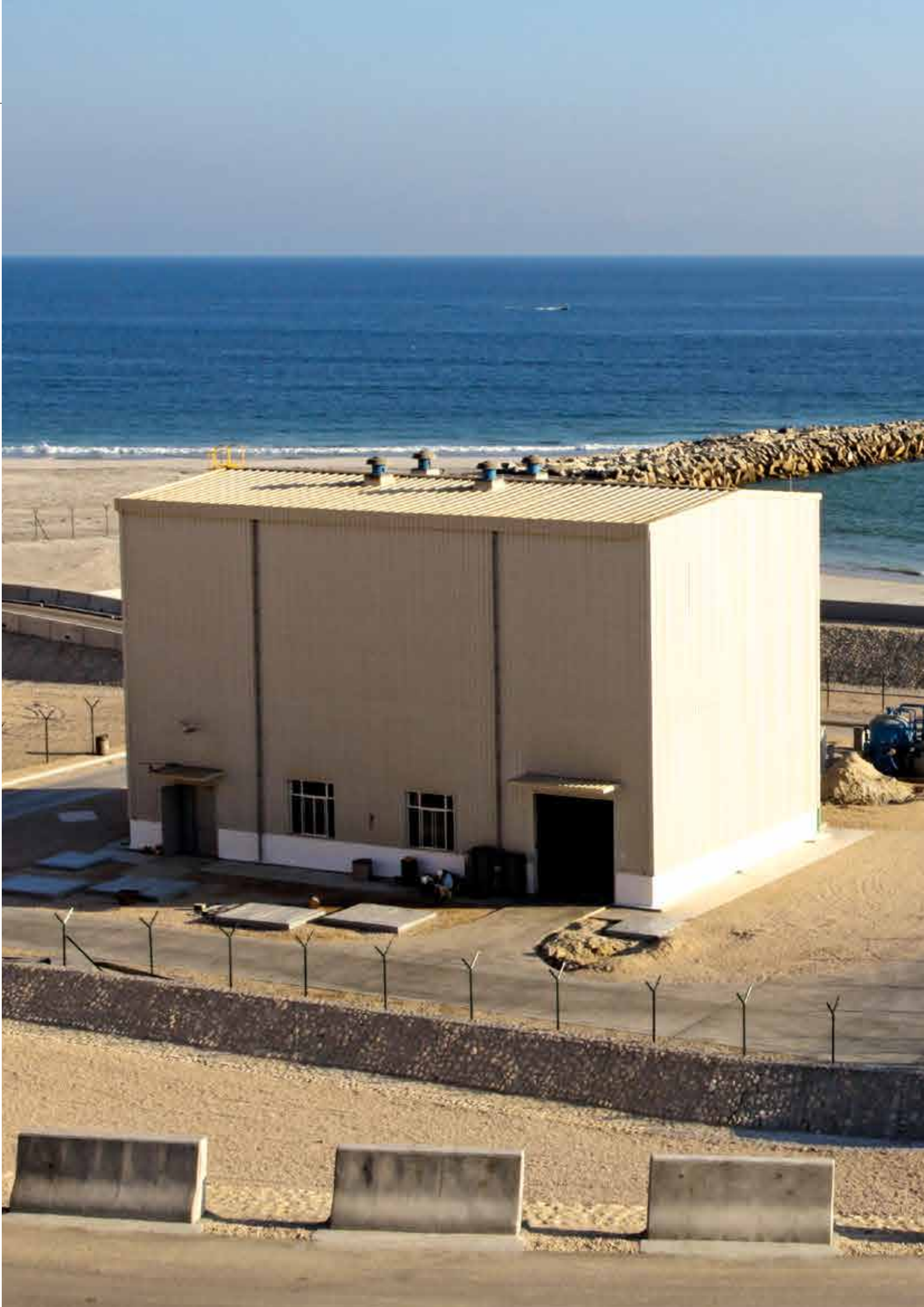

تعريف بالشركة

نظرة عامة على شركة سيمبكورب صلالة

شركة سيمبكورب صلالة طوّرت وتمتلك وتدير محطة لتوليد الكهرباء وتحلية المياه حيث تقع محطة صلالة للمياه والكهرباء بين ولاية طاقة وولاية مرباط بسلطنة عُمان، ويبعد موقع المحطة مسافة ٥٠ كم عن ولاية صلالة والتي يقطنها أكثر من ٢٠٠,٠٠٠ شخص. وتم تشغيل المحطة بكامل طاقتها التجارية منذ ٢٥ مايو ٢٠١٢ بطاقة إنتاج كهرباء قدرها ٤٤٥ ميجاوات وطاقة إنتاج مياه قدرها ١٥ مليون جالون إمبريالي يوميًا. وبما أن المحطة هي أكبر محطة كهرباء ومياه وأكثرها كفاءة في استخدام الطاقة في محافظة ظفار، من المتوقع أن تؤدي المحطة دورًا رئيسيًا في تلبية الطلب المتزايد على الكهرباء والمياه في المنطقة على المدى القصير والمتوسط والطويل.

تحقق الشركة إيراداتها بموجب اتفاقية شراء الكهرباء والمياه التي تبلغ مدتها ١٥ سنة مع الشركة العُمانية لشراء الطاقة والمياه. وتنص اتفاقية شراء الكهرباء والمياه على بيع الطاقة الإنتاجية للمحطة من الكهرباء والمياه بشكل حصري إلى الشركة العُمانية لشراء الطاقة والمياه على أساس استئجار أو ادفع على المدى الطويل.

يوضح الشكل الآتي الموقع التقريبي للمحطة داخل سلطنة عُمان:

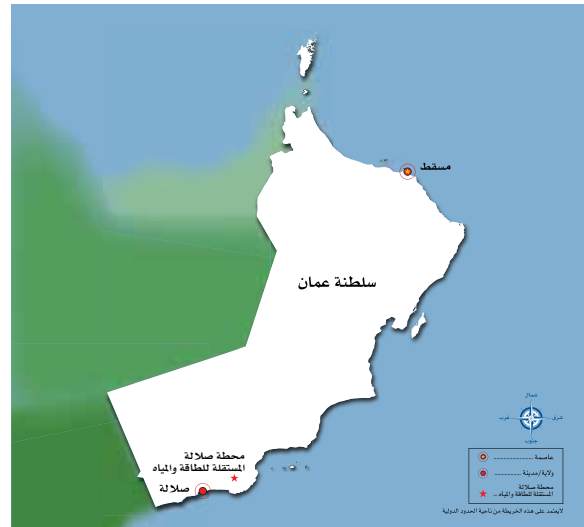

تاريخ وخلفية شركة سيمبكورب صلالة

في نوفمبر ٢٠٠٧، طبقت حكومة سلطنة عُمان سياسات خصخصة متنوعة تم وضعها بهدف تشجيع مشاركة القطاع الخاص في قطاع الكهرباء والمياه. وبموجب هذا التطبيق، دعت الشركة العُمانية لشراء الطاقة والمياه بالإضافة إلى مستشاريها الماليين والقانونيين والتقنيين إلى تقديم عطاءات من أجل مشروع محطة صلالة المستقلة للمياه والكهرباء (المشروع) والذي يشتمل على تطوير وامتلاك وتمويل وتصميم وإنشاء وتشغيل المحطة.

وقدم تحالف شركات يضم شركة سيمبكورب للخدمات ومؤسسة عُمان للاستثمار عطاها من أجل المشروع بتاريخ ١٦ يونيو ٢٠٠٨ حيث تنافست مع تحالفات شركات أخرى. وفي ٨ ديسمبر ٢٠٠٨، اختارت الشركة العُمانية لشراء الطاقة والمياه تحالف شركة سيمبكورب للخدمات ومؤسسة عُمان للاستثمار بصفته «أفضل مقدم عطاء» للمشروع.

تمت المرحلة الأولى من المشروع (باعتبارها «هدف الطاقة في المرحلة الأولى») في الربع الثالث من العام ٢٠١١ ضمن إطار زمني قدره «٩» شهرًا من تاريخ توقيع اتفاقية شراء الطاقة والمياه وذلك عندما بدأت المحطة في تزويد شبكة الطاقة بحوالي ٦ ميجاوات من الطاقة. ثم اكتملت المرحلة الثانية بعد ذلك في الربع الأول من العام ٢٠١٢. كما اكتمل إنشاء المحطة بنجاح وتم إنجاز اختبارات القبول النهائية في مايو ٢٠١٢. ووصلت مجموع التكلفة الرأسمالية للمشروع اعتبارًا من تاريخ التشغيل التجاري في مايو ٢٠١٢ إلى ٣٧٨ مليون ريال عُمان حيث اشتملت على جميع تكاليف الإنشاءات والتأمين والتكاليف ذات الصلة (بما في ذلك تكاليف التمويل).

في أغسطس ٢٠١٣، طرحت شركة سيمبكورب صلالة للطاقة والمياه ٧٣٥٪ من أسهم الشركة للاكتتاب العام كإصدار أسهم أولي بسوق مسقط للأوراق المالية، حيث أن طرح هذا الإصدار الأولي للاسهم كان احد الشروط الواردة في الاتفاقية المبرمة لمؤسسي المشروع الأصليين بتاريخ نوفمبر ٢٠٠٩ بين مساهمي الشركة الأصليين و الشركة القابضة لكهرباء وش م ع م المسؤولة عن تنفيذ سياسات حكومة سلطنة عُمان لخصخصة قطاع الكهرباء.

يوضح الجدول الآتي التسلسل الزمني الرئيسي لتنفيذ المشروع:

التاريخ	الحدث
نوفمبر ٢٠٠٧	قيام الشركة العُمانية لشراء الطاقة والمياه بإصدار طلب تقديم العروض
١٦ يونيو ٢٠٠٨	تقديم العطاء من جانب تحالف شركة سيمبكورب للخدمات/ ومؤسسة عُمان للاستثمار
٨ ديسمبر ٢٠٠٨	إعلان فوز تحالف شركة سيمبكورب للخدمات/ ومؤسسة عُمان للاستثمار بالمنافسة
٢٣ نوفمبر ٢٠٠٩	التوقيع على اتفاقية شراء الطاقة والمياه وإعلان تاريخ السريان
٢٣ مارس ٢٠١٠	اكتمال تدابير التمويل
١٦ يوليو ٢٠١١	اكتمال المرحلة الأولى للطاقة
٢ يناير ٢٠١٢	اكتمال المرحلة الثانية للطاقة
١٢ مارس ٢٠١٢	اكتمال المرحلة الثانية للمياه
٤ أبريل ٢٠١٢	تاريخ التشغيل التجاري المحدد وبدء مدة اتفاقية شراء الطاقة والمياه
٢٥ مايو ٢٠١٢	تحقيق تاريخ التشغيل التجاري
٨ أكتوبر ٢٠١٣	الإدراج الناجح لشركة سيمبكورب صلالة للطاقة والمياه في سوق مسقط للأوراق المالية
٣ أبريل ٢٠٢٧	تاريخ انتهاء اتفاقية شراء الطاقة والمياه

تضمن وزارة المالية التزامات السداد المستحقة على الشركة العُمانية لشراء الطاقة والمياه إلى شركة سيمبكورب صلالة. وبظل هذا الضمان ساريًا إلى أن يتم إعادة تمويل التمويل الأولي للمشروع أو سداده بالكامل. وتدفع الشركة العُمانية لشراء الطاقة والمياه رسوم تتكون من رسوم السعة حيث تغطي التكاليف الثابتة للمحطة وعائد على رأس المال، ورسوم متغيرة لتغطية تكاليف الطاقة والتكاليف المتغيرة الأخرى. وعليه، وطالما أن الطاقة والمياه متوفرة للتوزيع، يتم دفع رسوم السعة وفق انقطاعات الخدمة المتفق عليها من أجل الصيانة.

كانت شركة سيبكو ٣ SEPCO هي مقاول أعمال الهندسة والشراء والإنشاءات للمشروع في حين تم إسناد مهمة الإشراف على أعمال الهندسة والمشتريات والإنشاءات وتشغيل محطة تحلية المياه إلى شركة هايفلكس Hyflux. وتستخدم المحطة تقنية الدورة المدمجة لتوربين الغاز وتمتلك قدرة وقود مزدوجة حيث يكون الغاز الطبيعي هو الوقود الرئيسي بينما يكون الديزل هو الوقود الاحتياطي. كما تستخدم المحطة تقنية التناضح العكسي من أجل إنتاج مياه الشرب من تحلية مياه البحر. وتستخدم شركة سيمبكورب صلالة توربينات الغاز 6FA الكهربائية العامة بالإضافة إلى تقنية التناضح العكسي التي طورتها شركة هايفلكس Hyflux.



ملخص إطار العمل التعاقدى

يوضح الجدول والرسم البياني الآتي العقود الرئيسية والأطراف الأخرى ذات الصلة المتعلقة بالمشروع:

وثيقة المشروع	الأطراف	تاريخ السريان	المدة	تاريخ الانتهاء
اتفاقية مؤسسي المشروع	شركة الكهرباء القابضة، ومؤسسو المشروع والشركات الأم التابعة لهم، وشركة بي دي سي سي للاستثمار	٢٣ نوفمبر ٢٠٠٩	١٥ سنة من تاريخ التشغيل التجاري	٣ أبريل ٢٠٢٧
اتفاقية شراء الطاقة والمياه	شركة سيمبكورب صلالة، والشركة العُمانية لشراء الطاقة والمياه	٢٣ نوفمبر ٢٠٠٩	١٥ سنة من تاريخ التشغيل التجاري	٣ أبريل ٢٠٢٧
اتفاقية بيع الغاز الطبيعي	شركة سيمبكورب صلالة، ووزارة النفط والغاز	٢٣ نوفمبر ٢٠٠٩	١٥ سنة من تاريخ التشغيل التجاري	٣ أبريل ٢٠٢٧
اتفاقية توصيل الكهرباء	شركة سيمبكورب صلالة، والشركة العُمانية لنقل الكهرباء	٢٣ نوفمبر ٢٠٠٩	٢٥ سنة من تاريخ السريان	٢٢ نوفمبر ٢٠٣٤
اتفاقية توصيل المياه	شركة سيمبكورب صلالة، ومكتب وزير الدولة ومحافظ ظفار	١٥ ديسمبر ٢٠١٤	٢٥ سنة من تاريخ توقيع اتفاقية توصيل المياه	١٥ ديسمبر ٢٠٣٩
اتفاقية حق الانتفاع	شركة سيمبكورب صلالة، ووزارة الإسكان	٢٣ نوفمبر ٢٠٠٩	٢٥ سنة من تاريخ السريان وفق تمديد إضافي لمدة ٢٥ سنة حسب اختيار سيمبكورب صلالة	٢٢ نوفمبر ٢٠٣٤ وفق التمديد
اتفاقية حق الانتفاع للمناطق المؤقتة	شركة سيمبكورب صلالة، ووزارة الإسكان	٢٣ نوفمبر ٢٠٠٩	٤ سنوات من تاريخ السريان	٢٢ نوفمبر ٢٠١٣
اتفاقية الخدمة التعاقدية	شركة سيمبكورب صلالة، وشركة جنرال إلكتريك	١٥ ديسمبر ٢٠٠٩	٢٠ سنة من اتفاقية الخدمة التعاقدية	١٤ ديسمبر ٢٠٢٩
الضمان الحكومي	شركة سيمبكورب صلالة، ووزارة المالية	٢٣ نوفمبر ٢٠٠٩	١٥ سنة من تاريخ التشغيل التجاري	٣ أبريل ٢٠٢٧
اتفاقية التشغيل والصيانة	شركة سيمبكورب صلالة، وشركة سيمبكورب صلالة للتشغيل والصيانة	٨ فبراير ٢٠١٠	١٥ سنة من تاريخ التشغيل التجاري	٣ أبريل ٢٠٢٧
اتفاقية الدعم الفني	شركة سيمبكورب صلالة، وشركة سيمبكورب الخليج للتشغيل والصيانة	٨ فبراير ٢٠١٠	١٥ سنة من تاريخ التشغيل التجاري	٣ أبريل ٢٠٢٧

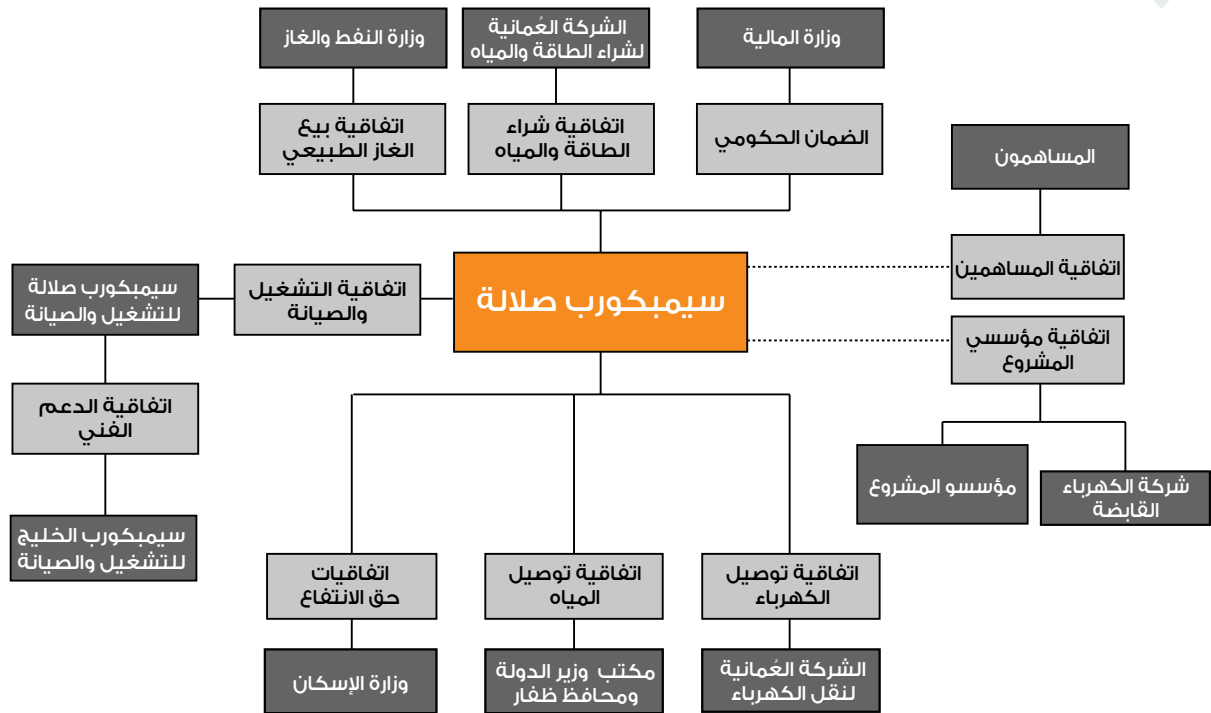

وعائدات رأس المال. ويتم حساب إيرادات ورسوم الوقود بناءً على استهلاك الغاز الطبيعي الذي يتم حسابه وفق نموذج المحطة للإنتاج الموزع للطاقة الكهربائية والمياه حيث تعتبر في الحقيقة تكاليف عابرة افتراضية.

علاوة على ذلك، وبالنسبة للطاقة والمياه التي يتم توفيرها، تسدد الشركة العمانية رسم إنتاج متغير إلى شركة سيمبكورب صلاحة بهدف تغطية تكاليف التشغيل. وعليه، تمتلك شركة سيمبكورب صلاحة قدرة قوية على توقع التدفقات النقدية المستقبلية التي لا تتأثر بحجم الطاقة والمياه التي تطلبها الشركة العمانية لشراء الطاقة والمياه حيث يتم الدفع لشركة سيمبكورب صلاحة على أساس التوفر.

إطار عمل تعاقدني راسخ

يعتبر مشروع سيمبكورب صلاحة واحدًا من 12 مشروعًا مستقلًا لإنتاج الطاقة و/أو المياه تغذيها الشركة العمانية لشراء الطاقة والمياه على أساس «بناء وامتلاك وشغل» حيث تستفيد من إطار عمل تعاقدني راسخ. كما استخدمت الشركة العمانية لشراء الطاقة والمياه نموذجًا مماثلًا للشراء والملكية وإطار عمل تعاقدني مماثل للمحطات المستقلة للمياه والطاقة الموجودة في سلطنة عُمان قبل هذا المشروع.

ضمان الحكومة للالتزامات السداد الخاصة بالشركة العمانية لشراء الطاقة والمياه بموجب اتفاقية شراء الطاقة والمياه نظرًا للأهمية الاستراتيجية للقطاع والمشروع

نقاط القوة التنافسية

تشتمل نقاط القوة التنافسية لشركة سيمبكورب صلاحة على:

قدرة قوية على توقع التدفقات النقدية المستقرة

بموجب اتفاقية شراء الطاقة والمياه، يحق لشركة سيمبكورب صلاحة الحصول على رسوم طاقة إنتاجية من الشركة العمانية لشراء الطاقة والمياه عن الطاقة الإنتاجية للمحطة من الكهرباء والمياه والتي يتم اختيارها بشكل دوري حيث تمثل نحو 90٪ من إجمالي إيرادات شركة سيمبكورب صلاحة (باستثناء إيرادات الوقود التي تعتبر عابرة). وتتعهد الشركة العمانية لشراء الطاقة والمياه، بسداد قيمة رسوم الطاقة الإنتاجية المذكورة بغض النظر عما إذا كانت الشركة العمانية لشراء الطاقة والمياه قامت بتوزيع منتجات المحطة أم لا، وبغض النظر عما إذا كانت شركة ظفار للطاقة، ومكتب وزير الدولة ومحافظ ظفار قد طلبا من شركة سيمبكورب صلاحة توليد وتوزيع الطاقة و/أو إنتاج وتوزيع مياه الشرب. وهذا الأمر يعني أنه وفق استثناءات محدودة، يجب على الشركة العمانية لشراء الطاقة والمياه سداد رسوم الطاقة الإنتاجية إلى شركة سيمبكورب صلاحة عن 100٪ من الطاقة الإنتاجية المتاحة للكهرباء والمياه بالمحطة.

يتم حساب رسوم الطاقة الإنتاجية لشركة سيمبكورب صلاحة لكي تغطي تكاليف خدمة الدين والتكاليف الثابتة الأخرى بما في ذلك تكاليف التشغيل والصيانة الثابتة، وتكاليف التأمين،

والصيانة هي شركة مشتركة تملكها بصورة غير مباشرة شركتان من الشركات الراعية للمشروع هما سيمبكورب للخدمات ومؤسسة عُمان للاستثمار مما يعمل على خلق شبكة من المصالح تضمن تشغيل المشروع بكفاءة.

تدار شركة سيمبكورب صلالة للتشغيل والصيانة محلياً وتستفيد من إجراءات وخبرة شركة سيمبكورب للخدمات التي تمتلك سجل حافل وخبرة طويلة في القطاع وتملك مرافق تنتج أكثر من ٥,٩٠٠ ميجاوات من الكهرباء وأكثر من ١,٥٠٠ مليون جالون إمبريالي من المياه يومياً تعمل أو في طور التطوير في العالم. ولذلك فهي تمتلك وضع راسخ في المنطقة وسجل حافل في تشغيل محطات مشابهة ولها حصة ملكية كبيرة في المشروع.

علاوة على ذلك، أبرمت سيمبكورب صلالة عقد صيانة طويل الأجل مع جنرال إلكتريك، مصنع وحدة التوربينات الغازية بالمحطة للصيانة المجدولة لهذه الوحدات. وبالتالي، فإن المشروع يستفيد من تعاون الجهة المصنعة للتوربينات الغازية ومسؤوليتها عن الصيانة المستمرة للمكينات ولها مصالح في المشروع.

زيادة الطاقة والسماح بانقطاع الطاقة لتمديد عمر المحطة

تعاني محطات المياه والطاقة بصفة عامة من مشكلة تدهور قدرتها على إنتاج الكهرباء ومياه التحلية بمرور الزمن. وتعتقد الإدارة أن الزيادة على الطاقة الفعلية بأكثر من السعة المتعاقد عليها للمحطة ستكون أكثر من كافية لتعويض التدهور في المحطة خلال مدة اتفاقية شراء الطاقة والمياه.

تتضمن اتفاقية شراء الطاقة والمياه فترات انقطاع مما يسمح لسيمبكورب صلالة بالقيام بصيانة المحطة لـ ٥٪ من الوقت (خارج أشهر الذروة وهي أبريل ومايو ويونيو) ومحطة التحلية لمدة ٥٪ من الوقت (طوال أيام السنة). وتتوقع الإدارة أن هذه الصيانة ستعمل على تمديد عمر المحطة وتأخير التدهور في سعة الكهرباء والمياه المحلاة.

تخفيف المخاطر المتعلقة بالوقود

تقوم وزارة النفط والغاز - بموجب اتفاقية بيع الغاز الطبيعي - بشراء وتسليم الغاز الطبيعي الذي تحتاج إليه المحطة. وكل الغاز الذي تورده وزارة النفط والغاز للمحطة يجب أن يستوفي معايير الجودة وفي حالة عدم توفر الغاز الطبيعي ولم تخل سيمبكورب صلالة بالتزاماتها فيما يتعلق بتشغيل المحطة وجرى تشغيل المحطة باستخدام الوقود الاحتياطي وهو الديزل، تستحق سيمبكورب صلالة الحصول على مقابل للزيادة في التكلفة الناجمة عن استخدام الديزل من وزارة النفط والغاز ورسوم السعة من الشركة العُمانية لشراء الطاقة

يمثل قطاعا الطاقة والمياه أهمية استراتيجية كبرى لمحافظة ظفار وسلطنة عُمان ككل. من المتوقع أن يحافظ المشروع على أهميته الحيوية لمواصلة تزويد محافظة ظفار بالكهرباء والمياه على المدى الطويل. ووفق اتفاقية شراء الطاقة والمياه، من المتوقع أن يزيد أقصى طلب على الكهرباء في نظام صلالة من ٤٩٢ ميجاوات في العام ٢٠١٥ ليصل إلى ٨٣٩ ميجاوات بحلول العام ٢٠٢١ بمتوسط معدل نمو قدره ١٠٪ سنوياً، ومن المتوقع أيضاً أن يزيد الطلب على المياه في منطقة صلالة/طاقة/مرباط بمعدل متوسط يبلغ نحو ٨٪ سنوياً

وعليه، تساهم حكومة سلطنة عُمان في المشروع وتدعمه بشكل مباشر وغير مباشر بصفتها:

- (١) مشتري للإنتاج بموجب اتفاقية شراء الطاقة والمياه، وبصفتها مالك غير مباشر للشركة العُمانية لشراء الطاقة والمياه،
- (٢) موّرد من خلال وزارة النفط والغاز والتي تعتبر مسؤولة عن شراء وتسليم الغاز الطبيعي إلى المشروع،
- (٣) مساهم حيث تمتلك معظم مؤسسة عُمان للاستثمار، وفي المقابل تمتلك حكومة سلطنة عُمان ١٠٪ من شركة إنماء للكهرباء والمياه التي تمتلك حصة قدرها ١٩٪ من شركة سيمبكورب صلالة،
- (٤) مشغل لشبكة النقل ومالك غير مباشر لنسبة ١٠٪ من أسهم الشركة العُمانية لنقل الكهرباء ومن خلال مكتب وزير الدولة ومحافظ ظفار اللذين يملكان ويقومان بتشغيل كل مرافق نقل الطاقة والمياه في محافظة ظفار،
- (٥) ضامن وفقاً للضمان الحكومي لسداد التزامات الشركة العُمانية لشراء الطاقة والمياه بموجب اتفاقية شراء الطاقة والمياه. (والتصنيف الائتماني الحالي لسلطنة عُمان هو BBB+ من ستاندرد آند بورز).

كما تضمن الحكومة بموجب قانون القطاع أن تظل الشركة العُمانية لشراء الطاقة والمياه مملوكة بالكامل للحكومة، ووزارة المالية ملزمة بضمان وجود تمويل كاف للشركة العُمانية لشراء الطاقة والمياه للقيام بمهامها.

مشروع يعمل بكامل طاقته مع أقل قدر ممكن من مخاطر التشغيل

نظراً لأن المحطة ظلت في حالة تشغيل تجاري كامل لأكثر من ٤٣ شهراً، فإن شركة سيمبكورب صلالة غير معرضة لأي مخاطر تشييد. كما أن سيمبكورب صلالة غير معرضة لأي مخاطر تشغيل حيث أن المشغل سيمبكورب صلالة للتشغيل



- اتفاقية الدعم الفني مبرمة مع سيمبكوروب الخليج للصيانة والتشغيل،
- إبرام عقد طويل الأمد للصيانة مع جنرال إلكتريك وهي المصنِّع الأصلي لمعدات توربينات الغاز.

التقنية والعمليات

وصف المحطة

المحطة هي محطة مستقلة للطاقة والمياه يقع بين مدينتي طاقة ومرباط أي حوالي ٥٠ كيلو متراً من صلالة حاضرة محافظة ظفار.

قبل بأن يتقدم اتحاد الشركات المكون من سيمبكوروب للخدمات/ مؤسسة عُمان للاستثمار لهذه المناقصة الخاصة بالمشروع، تم إجراء دراسات مكثفة إلى أقصى درجة من جانب كلا من استشاري تصميم النماذج لشركة سيمبكوروب للخدمات، وشركة «في تي يو» للطاقة من أجل التوصل إلى قائمة نهائية واختيار تصميم للمنشأة يمثل أكثر المكونات الجاذبة والأقل تكلفة بالإضافة إلى المميزات الفنية الممتازة وفقاً لمتطلبات إنتاج الطاقة والمياه والقيود ذات الصلة بالتشغيل حسبما تتطلبه الشركة العُمانية لشراء الطاقة والمياه. وبعد تحليل تفصيلي للسياريوهات المحتملة، قامت شركة سيمبكوروب للخدمات باختيار المكونات الآتية للمحطة:

- خمس توربينات غاز (جي إي ٦ إف أيه)
- اثنان من التوربينات البخارية
- خمسة مولدات حرارية لاسترداد البخار

يشتمل مرفق الطاقة على خمس وحدات من توربينات الغاز وخمس وحدات من المولدات الحرارية لاسترداد البخار مع اثنين من التوربينات البخارية في تصميم متكامل الدوائر لأجل تحقيق أكبر قدر من الكفاءة في إنتاج الطاقة.

والمياه. أي زيادة في سعر الغاز من وزارة النفط والغاز تحول مباشرة بواسطة الشركة العُمانية لشراء الطاقة والمياه ومن ثم فإن المحطة تكون قد خففت من المخاطر الملازمة لتوريد الغاز ونوعية الغاز وسعر الغاز.

وفي حالة عدم توفر الغاز الطبيعي أو عدم انتظام توريد الغاز، تلتزم سيمبكوروب صلالة بموجب اتفاقية شراء الطاقة والمياه بالاحتفاظ بوقود احتياطي يكفي للعمل بكامل الطاقة لمدة ثلاثة أيام وهو ما تلتزم به طوال الوقت.

الخبرة الكبيرة لمؤسسي المشروع

تستفيد سيمبكوروب صلالة من الخبرة الكبيرة لمؤسسي المشروع في مجال الطاقة والمياه بما في ذلك تطوير وامتلاك وتشغيل مشاريع كبيرة لإنتاج الطاقة والمياه باستخدام التوربينات الغازية. تعتبر سيمبكوروب للخدمات مجموعة رائدة في مجال الطاقة والمياه واللوجستيات ولها سجل حافل في تحديد والحصول على وتمويل وتنفيذ مشاريع الطاقة والمياه ولها عدد من العلاقات طويلة الأمد والشراكات الاستراتيجية مع عملاء دوليين. ومؤسسة عُمان للاستثمار وهي شركة ملكية خاصة لها خبرة كبيرة في الاستثمار في المنطقة ومحفظة استثمار متنوعة في قطاعات النفط والغاز والبتر وكيمائيات والبناء والصناعة في سلطنة عُمان.

كما أن سيمبكوروب صلالة للتشغيل والصيانة طرف في اتفاقية الدعم الفني مع سيمبكوروب الخليج للتشغيل والصيانة ليمتد وهي شركة تابعة بالكامل لسيمبكوروب للخدمات. وتمكن هذه التدابير سيمبكوروب صلالة إذا اقتضت الضرورة من الاعتماد على الخبرة الفنية لسيمبكوروب للخدمات في تشغيل وصيانة المحطة.

الموظفون ذوو الخبرة والمهارة

تستفيد سيمبكوروب صلالة من موظفين ذوي تدريب جيد وخبرة يعملون لدى سيمبكوروب صلالة للتشغيل والصيانة يجلبون معهم خبرة واسعة ومعرفه مما يتيح المشاركة في المعرفة المتراكمة عبر عقود من الخبرة. وبصفة خاصة، فإن موظفي سيمبكوروب صلالة يمكنهم حضور دورات تدريب وتدريب خارج الموقع مع موظفي الشركات الراعية للمشروع في العالم لتبادل المعرفة وأفضل الممارسات.

تحصل الإدارة على دعم قوي من:

- ٨٨ من موظفي المحطة ذوي التدريب العالي يعملون لدى سيمبكوروب صلالة للتشغيل والصيانة،
- عقد التشغيل والصيانة مبرم مع سيمبكوروب صلالة للتشغيل والصيانة وهي شركة أنشئها مؤسسو المشروع،

يوضح الرسم الآتي تصميم المحطة:

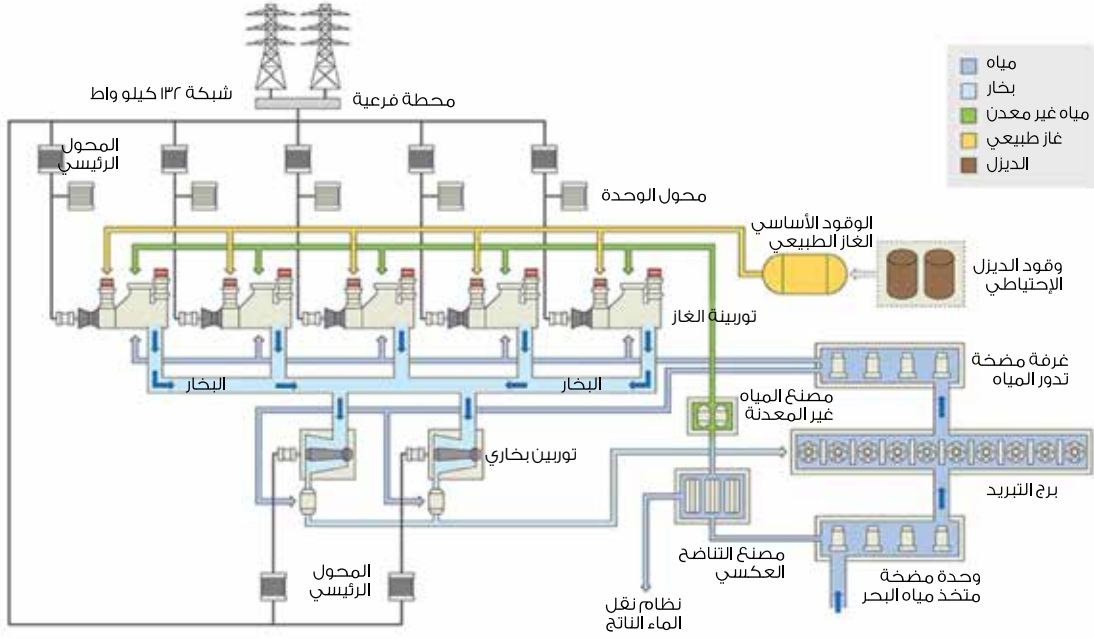

توضح الصور الآتية مرفق الطاقة في المحطة ومرفق تحلية مياه البحر عن طريق التناضح العكسي:

مرفق الطاقة



مرفق تحلية مياه البحر عن طريق التناضح العكسي





الوقود الأحفوري والتي يمكن فتحها بعد بداية التشغيل دون أي تأثير على مستوى الأداء.

نظرة عامة على الإيرادات

تضع اتفاقية شراء الطاقة والمياه شروط توليد وتزويد الطاقة مع توفير مياه التغطية إلى الشركة العُمانية لشراء الطاقة والمياه حتى عام ٢٠٢٧. كما أن اتفاقية شراء الطاقة والمياه تفرض التزامات على شركة سيميكورب صلاية من أجل تشغيل وصيانة المنشأة بالمنشأة بالمستوى المتفق عليه من تأكيد توفر الخدمة فيما يتعلق بسعة الطاقة المتعاقد عليها وكميات المياه ضمن العقد عقب تاريخ التشغيل التجاري. كما أن اتفاقية شراء الطاقة والمياه تفرض التزامات على شركة سيميكورب صلاية من أجل تشغيل المحطة بصورة آمنة وفي الحدود المصممة من أجلها.

واعتباراً من تاريخ التشغيل التجاري، تم التعاقد بشأن إنتاج سعة طاقة مولدة بمقدار ٤٤٥ ميجاوات ومياه البحر المحلاة بمقدار ١٥ مليون جالون إمبريالي، بالإضافة إلى بيع الطاقة الكهربائية والمياه إلى الشركة العُمانية لشراء الطاقة والمياه. وبالمثل، فإن شركة سيميكورب صلاية تحصل على تعرفه تغطي رسوم السعة، ورسوم الطاقة الكهربائية بالإضافة إلى رسوم تزويد المياه وكافة الرسوم المكتملة من الشركة العُمانية لشراء الطاقة والمياه على النحو الآتي:

مع وجود خمس توربينات غازية واثنين من التوربينات البخارية، تبلغ سعة الطاقة المتعاقد عليها ٤٤٥ ميجاوات. ويعتمد إنتاج المياه في المحطة على عملية التناضح العكسي وسعة إنتاج المياه المتعاقد عليها هي ١٥ مليون جالون إمبريالي يومياً. ودخلت المحطة مرحلة التشغيل التجاري الكامل في ٢٥ مايو ٢٠١٢.

التوربينات الغازية

تم توريد التوربينات الغازية «٦ إف أيه» الخمس من جانب شركة جنرال إلكتريك حيث تم اختيارها نظراً لسجلها الجيد من التشغيل التجاري الممتاز. كما أن التوربينات الغازية «٦ إف أيه» مصممة بأنظمة خفض أكسيد النيتروز وهي رائدة في مجال منع التلوث من خلال تطبيقات دورة مدمجة بقدرة ٥٠ هرتز بنسبة كفاءة تفوق ٥٤٪ وتحقيق ١٥ جزء في المليون من أكسيد النيتروز تقريباً.

من الممكن تصميم التوربينات الغازية «٦ إف أيه» لتلبية متطلبات الطاقة بالنسبة للدورة المدمجة متوسطة الحجم أو محطات التوليد المشترك للطاقة مثل هذه المحطة التي تعتبر إمكانيات التشغيل المرن والأداء بأقصى طاقة فيها من الاعتبارات الرئيسية. ويمكن اختيار التوربينات الغازية «٦ إف أيه» في تصميمات مزدوجة الحاكم المرفقي بحيث يتم دمج واحد أو اثنين من التوربينات الغازية مع توربين بخاري مفرد. وتقوم التوربينات الغازية «٦ إف أيه» بإحراق العديد من أنواع

المدفوعات محددة بالريال العُماني. ويرتبط عنصر التكلفة للاستثمار مقابل رسوم سعة الإنتاج بمعدل سعر العملة بين الريال العُماني والدولار الأمريكي. كما أن تكلفة عمليات التشغيل والصيانة المختلفة الثابت منها والمتنوع بالنسبة للطاقة والمياه ترتبط أيضًا بمعدل سعر العملة بين الريال العُماني والدولار الأمريكي، ومعدل التضخم المحددة بالنسبة للدولار الأمريكي فيما يخص التوربينات والمولدات ومعدل التضخم للعملة العُمانية عن جزء من إجمالي التكلفة. واتفاقية شراء الطاقة والمياه تعرف سعر الصرف مقابل الريال العُماني والدولار الأمريكي على أساس المعدل المتوسط للريال العُماني/ الدولار الأمريكي كما يصدر عن البنك المركزي العُماني في آخر يوم عمل عن فترة تقديم الفواتير ذات الصلة.

رسوم سعة الطاقة واجبة الدفع عن كل ساعة خلال الفترة التي تكون خدمة المحطة متوفرة حيث وضعت هذه الرسوم من أجل تغطية التكاليف الثابتة بما في ذلك خدمة الدين وعائدات رأس المال.

رسوم الطاقة الكهربائية تم وضعها من أجل تغطية تكاليف التشغيل المختلفة لأجل عمليات التوليد باستثناء تكلفة الوقود ويجب دفعها وفقًا للطاقة الكهربائية التي يتم تسليمها وفقًا لاتفاقية شراء الطاقة والمياه.

رسوم إنتاج المياه تم وضعها من أجل تغطية تكاليف التشغيل المختلفة لإنتاج مياه التحلية باستثناء تكلفة الوقود وتحسب على أساس حجم كميات المياه التي يتم تسليمها.

تُحسب رسوم الوقود بناءً على معدلات استهلاك الغاز الطبيعي محسوبة بواسطة نموذج المحطة مقابل الكميات التي يتم تسليمها من الطاقة والمياه والتي تعتبر بالكاد تغطي التكلفة.



نبذة عن المساهمين الرئيسيين

لشركة سيمبكورب للصناعات حوالي ٥,٥ مليار دولار سنغافوري كما في ٣١ ديسمبر ٢٠١٥.

لمزيد من المعلومات عن شركة سيمبكورب للخدمات وسيمبكورب للصناعات، يرجى زيارة الموقع الآتي: www.sembcorp.com

إنماء للطاقة والمياه (شركة تابعة مملوكة بالكامل لمؤسسة عُمان للاستثمار)

إنماء للطاقة والمياه هي شركة ملكية خاصة مملوكة بالكامل لمؤسسة عُمان للاستثمار وتتضمن أنشطتها الرئيسية تحديد وتقييم وتنفيذ استثمارات في شركات ومشاريع في سلطنة عُمان. والمساهمون في مؤسسة عُمان للاستثمار هم: مؤسسة الخليج للاستثمار (٥٠٪)، وصندوق الاحتياطي العام للدولة (١٠٪)، والشركة الوطنية لصناديق الاستثمار (٣٥٪)، وبنك مسقط (٥٪).

تمتلك مؤسسة عُمان للاستثمار محفظة استثمارية متنوعة في مجالات النفط والغاز، والبتر وكيموويات، والمرافق والتشبيد والتصنيع في سلطنة عُمان. تعمل مؤسسة عُمان للاستثمار مع شركاء صناعيين للتطوير والاستثمار في مشاريع نقل التكنولوجيا والخبرة والابتكار إلى سلطنة عُمان وتقوم بتوفير رؤوس الأموال لدفع تطوير الشركات العمانية. تشمل المحفظة الاستثمارية أيضًا أوكتال القابضة (ش.م.ع.م)، في ٢ ترنشينغ كومباني إل إل سي، وتي إم كي جلف انترناشيونال بايب إنديستريز إل إل سي والترا إليكترونيكس بالتعاون مع مؤسسة عُمان للاستثمار.

لمزيد من المعلومات عن مؤسسة عُمان للاستثمار، يرجى زيارة الموقع الآتي: omaninvcorp.com

شركة سيمبكورب عُمان فرست إنفستمنت هولدنغ (إس أو إف أي إنتش) وشركة سيمبكورب عُمان أي بي أو هولدنغ (إس أو أي إنتش إل) (شركات تابعة مملوكة بالكامل لشركة سيمبكورب للخدمات، وهي شركة تابعة مملوكة بالكامل لشركة سيمبكورب للصناعات)

إن كلا من شركتي (إس أو إف أي إنتش) وشركة (إس أو أي إنتش إل) هما شركتان مؤسستان في فيرجين أيلاندز البريطانية وهي شركات تابعة مملوكة بالكامل لشركة سيمبكورب للخدمات ومقرها في سنغافورة وتعمل في مجال الطاقة والمياه حيث تخدم القطاعين الصناعي والبلدي. وباعت شركة (إس أو أي إنتش إل) ٢٠٪ من أسهمها في شركة سيمبكورب صلالة في إطار الطرح الأولي للاكتتاب العام في سبتمبر ٢٠١٣ ولم تعد مساهمًا بالشركة.

تقدم شركة سيمبكورب للخدمات مجموعة واسعة من المرافق والخدمات من أطراف أخرى بما في ذلك الكهرباء، والبخار، والمياه المحلاة، والمياه المعالجة، والغاز الطبيعي، ومياه الصناعة، ومعالجة مياه الصرف الصحي، وتزويد المخلفات الكيميائية، وتوفير المواد الكيميائية، وتوفير اللوجستيات في الموقع، وإدارة المخلفات الصلبة. تتمتع شركة سيمبكورب للخدمات بعلاقات استراتيجية وشراكات طويلة المدى مع عدد من الشركات متعددة الجنسيات.

بدورها فإن شركة سيمبكورب للخدمات مملوكة بالكامل لشركة سيمبكورب للصناعات وهي شركة تابعة لها وتعمل مجموعة سيمبكورب للصناعات في مجالات الطاقة والمياه والأنشطة البحرية منذ حوالي ٥٠ سنة في العديد من الدول مثل سنغافورة، والبرازيل، وتشيلي، والهند، وإندونيسيا، وعُمان، وبنما، والفلبين، وجنوب أفريقيا، وفيتنام، والإمارات العربية المتحدة، والمملكة المتحدة، والولايات المتحدة الأمريكية، والكاريب.

تأسست شركة سيمبكورب للصناعات في عام ١٩٩٨ عقب اندماج سنغافورة تكنولوجي إنديستريال كوربوريشن وسيمباوانغ كوربوريشن. وشركة سيمبكورب للصناعات مدرجة في اللوحة الرئيسية لبورصة سنغافورة وفي مؤشر ستريتس تايمز، ومؤشر فاينانشيال تايمز، ومؤشر داو جونز لآسيا والباسيفيك. أكبر مساهم منفرد فيها هو تيماسيك هولدينغز برايفيت ليميتد المملوكة بالكامل لوزارة المالية، وهي هيئة أسست في وزارة المالية بموجب قانون تأسيس وزارة المالية بسنغافورة (الفصل ١٨٣). بلغت القيمة السوقية



هيكل وتطورات القطاع

كما أعلنت الشركة العُمانية لشراء الطاقة والمياه عن خطط وأصدرت مناقصة من أجل محطة الطاقة المستقلة الجديدة في ريسوت بسعة توليد كهرباء قدرها ٣٠٠-٤٠٠ ميجاوات بالإضافة إلى إعادة هيكلة شركة ظفار للطاقة.

كما يمتلك نظام صلالة احتياطات طوارئ من خلال الوصلة البينية برابط قوته ١٣٢ كيلوفولت بين ثمريت وهرويل والمملوكة لشركة تنمية نفط عُمان والتي اكتملت في العام ٢٠١٢.

تعتبر المديرية العامة للمياه هي الكيان الرئيسي المسؤول عن توزيع والتزويد بمياه الشرب في محافظة ظفار بالإضافة إلى الشبكات الصغيرة والخاصة. وتعتبر شركة سيمكورب صلالة حالياً هي المورد الوحيد للمياه المحلاة إلى نظام النقل الخاص بالمديرية العامة للمياه.

الطلب على الكهرباء في نظام صلالة

وفقاً للشركة العُمانية لشراء الطاقة والمياه، من المتوقع أن يزيد أقصى طلب على الكهرباء في نظام صلالة من ٤٩٢ ميجاوات في العام ٢٠١٥ ليصل إلى ٨٩٣ ميجاوات بحلول العام ٢٠٢١ أي بمتوسط معدل نمو قدره (١٠٪) سنوياً. من المتوقع أن يزيد الطلب على المياه في منطقة صلالة/طاقة/مرباط بمتوسط معدل.

الطلب على المياه في نظام صلالة

وفقاً للشركة العُمانية لشراء الطاقة والمياه، من المتوقع أن يزيد الطلب على المياه في منطقة صلالة/طاقة/مرباط بمتوسط معدل قدره (٨٪) تقريباً كل عام على مدار سبع سنوات. وتتمثل العوامل الرئيسية لنمو الطلب على المياه في زيادة عدد السكان والتنمية الاقتصادية.

ينقسم نظام الطاقة العُمانية إلى ثلاثة أنظمة إقليمية متصلة جزئياً من خلال موصلات داخلية:

- النظام الرئيسي المتكامل وهو أكبر جزء في النظام حيث يغطي المنطقة الشمالية من سلطنة عُمان.
- نظام صلالة ويقع في محافظة ظفار ومنه تمثل سعة المحطة حوالي ٧٠٪ من نقل الطاقة ونسبة ١٠٪ من صافي سعة المياه المركبة كما في نهاية العام ٢٠١٤.
- نظام كهرباء المناطق الريفية والذي تديره شركة كهرباء المناطق الريفية والذي يخدم باقي محافظات سلطنة عُمان.

الشركة العُمانية لشراء الطاقة والمياه

تعتبر الشركة العُمانية لشراء الطاقة والمياه هي المشتري الوحيد للطاقة والمياه لجميع المشاريع المستقلة للطاقة/والمشاريع المستقلة للطاقة والمياه داخل سلطنة عُمان، وهي العميل الوحيد لشركة سيمكورب صلالة.

نظام صلالة

يغطي نظام صلالة مدينة صلالة والمناطق المحيطة بها في محافظة ظفار. ويخدم نظام صلالة حوالي ٧٧,٠٠٠ مشترك. ويشتمل نظام صلالة على قدرات توليد ونقل وتوزيع ما يلي:

- شركة سيمكورب صلالة، بسعة متعاقد عليها قدرها ٤٤٥ ميجاوات لتوليد الكهرباء، وسعة قدرها ١٥ مليون جالون إمبريالي يومياً لإنتاج المياه المحلاة.
- محطة طاقة جديدة تقع في منطقة ريسوت وتقوم بتشغيلها شركة ظفار للتوليد (والتي كانت مملوكة لشركة ظفار للطاقة) حيث تضم ثمان وحدات من التوربينات الغازية ذات الدورة المفتوحة بـصافي سعة إجمالية قدرها ٢٧٦ ميجاوات.
- أعمال النقل المملوكة للشركة العُمانية لنقل الكهرباء والتي كانت مملوكة لشركة ظفار للطاقة في السابق، و
- أعمال التوزيع والتزويد المملوكة لشركة ظفار للطاقة.



مناقشات وتحليلات الإدارة

نظرة عامة على الأداء

الأداء التشغيلي

لقد أظهرت الشركة أداءً تشغيليًا وماليًا قويًا في العام ٢٠١٥. وتساهم الشركة حاليًا بنسبة تزيد عن ٧٠٪ من إجمالي الطلب على الكهرباء، و١٠٠٪ من الطلب على المياه المحلاة في محافظة ظفار. ويتميز الأداء التشغيلي الرئيسي بالموثوقية العالية وكفاءة استخدام الوقود لمحطتي الطاقة والمياه. وفي ما يلي مؤشرات التشغيل الرئيسية للعام ٢٠١٥:

إنه لمن دواعي سرورنا أن نعرض الفوائض المالية المدققة لشركة سيمكوب صلالة للسنة المنتهية في ٣١ ديسمبر ٢٠١٥. حيث سجلت الشركة خلال العام ٢٠١٥ أرباحاً بعد الضريبة بلغت ١٣,٦٤ مليون ريال عُمانى مقارنةً بالأرباح بعد الضريبة البالغة ١٢,٨١ مليون ريال عُمانى خلال العام ٢٠١٤، بينما بلغت الأرباح قبل الفوائد والضريبة ٣٣,٣٢ مليون ريال عُمانى في العام ٢٠١٥ مقارنةً بمبلغ ٣٤,٢١ مليون ريال عُمانى في العام ٢٠١٤.

نظرة عامة على الأعمال

يتمثل نشاط الأعمال الأساسي للشركة في توفير الكهرباء والمياه لمحاضرة ظفار، حيث تبلغ الطاقة الانتاجية المتعاقد عليها بالنسبة لمحطة الكهرباء (٤٤٥) ميجاوات، وبالنسبة لمحطة المياه (١٥) مليون جالون إمبريالى يومياً. وتحصل الشركة على الإيرادات على أساس توافر القدرات التشغيلية لمحطتها، والذي يضمن استقرار نموذج أعمال الشركة.



٢٠١٤	٢٠١٥	الوحدة	
٩٩,٤٩	٧٩٩,٤	(%)	موثوقية المياه
٩٩,٩٠	٧٩٩,٩٥	(%)	موثوقية الطاقة
٢٣,٦٥٣	٢١,٩٥١	(ألف م٣)	كمية المياه المباعة
١,٧١٠,٩٧٦	١,٨٧٣,٣٣٧	(ميغاوات/ساعة)	كمية الطاقة المباعة
٤٣,٨٩	٤٨,٠٦	(%)	معامل أحمال المحطة (الطاقة)
٩٥,٠٣	٨٨,١٩	(%)	معامل أحمال المحطة (المياه)

الأداء المالي

في ما يلي مؤشرات الأداء المالي الرئيسية:

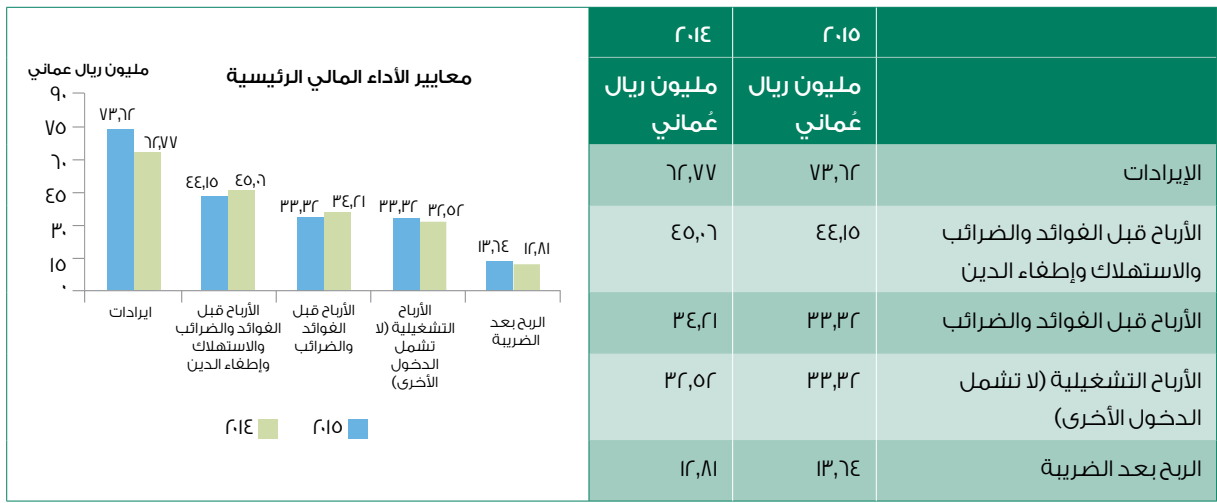

الربح بعد الضريبة

زاد الربح بعد الضريبة بشكل ملحوظ من ١٢,٨١ مليون ريال عُُماني في العام ٢٠١٤ ليصل إلى ١٣,٦٤ مليون ريال عُُماني في العام ٢٠١٥. وتم توضيح الفروق الهامة من خلال الرسم البياني الآتي:

على الرغم من الإيرادات المقطوعة التي حصلت عليها الشركة من التسوية التي تم القيام بها لتعويض الشركة عن الأضرار التي لحقت بها نتيجة لتأخر الانتهاء من أنشطة البناء والتي بلغت ١,٦٨ مليون ريال عُُماني خلال عام ٢٠١٤، كان فوائد الشركة بعد الضرائب لعام ٢٠١٥ أعلى من عام ٢٠١٤ نظرا لتحسن مستوى الأداء التشغيلي للشركة ومبادرات تحسين الكلفة وانخفاض تكاليف التمويل.

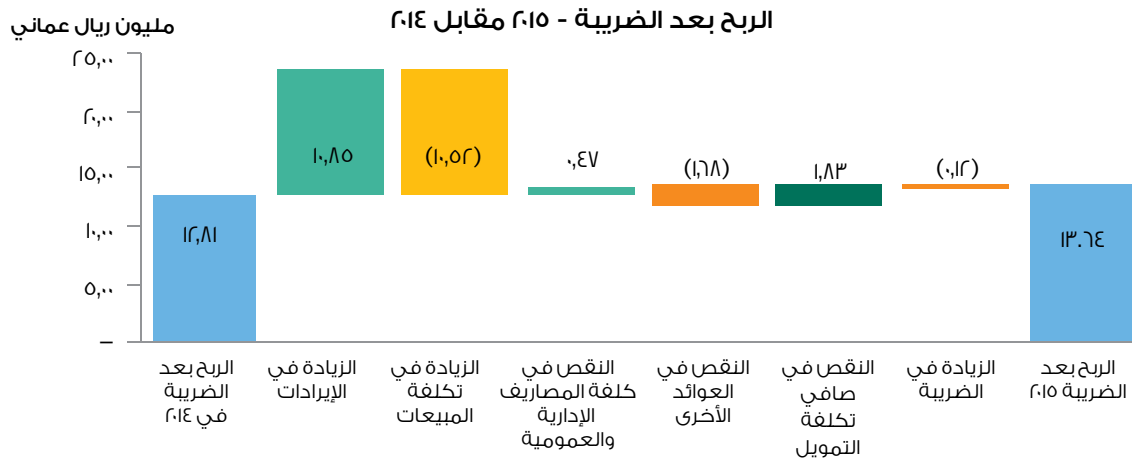



في ما يلي تحليل موجز وأبرز خصائص المكونات الرئيسية للآرباح والخسائر:

الإيرادات

كانت الإيرادات لعام ٢٠١٥ أعلى من العام الذي سبقه نتيجة لارتفاع إيرادات تكاليف الوقود نظرا لارتفاع أسعار الغاز بنحو ١٠,٥ مليون ريال عُمانى. وتعد إيرادات تكاليف الوقود تكلفة عابرة ويتم احتسابها اعتمادا على حجم استهلاك الغاز الطبيعي الذي يتم احتسابه من قبل نموذج المصنع.

وقد ساهمت إيرادات قطاع الكهرباء (باستثناء تكاليف الوقود) بنسبة ٥٠% من اجمالي إيرادات الشركة أما قطاع المياه فقد ساهم بنسبة ٢٣% من اجمالي الإيرادات.

تكلفة المبيعات

تشتمل تكلفة المبيعات بشكل أساسي على استهلاك الممتلكات والألات والمعدات وتكلفة الوقود والتي هي عابرة بطبيعتها.

ويظهر تحليل تكاليف المبيعات زيادة في تكاليف الوقود بنحو ١٠,٤ مليون ريال عُمانى مقارنة بالعام الماضي. وحيث أن تكاليف الوقود هي تكلفة عابرة بطبيعتها، فإن زيادة التكاليف متوافقة مع زيادة الإيرادات.

صافي تكاليف التمويل

انخفضت صافي تكاليف التمويل خلال عام ٢٠١٥ مقارنة بعام ٢٠١٤ نظرا لانهاء الشركة من سداد القروض. وما زالت الشركة تواصل العمل تجاه تخفيض الديون الواقعة عليها بما يتماشى مع وثائق التمويل.

الإيرادات - ٢٠١٥

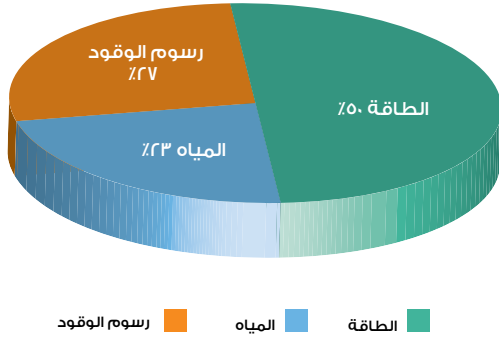

الطاقة ٥٠% المياه ٢٣% رسوم الوقود ٢٧%

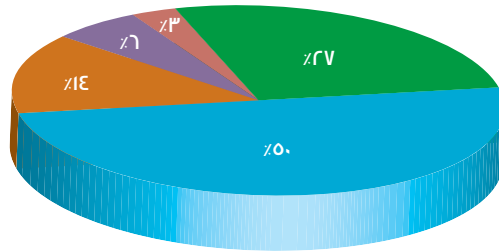

استهلاك ٥٠% تكاليف الوقود ١٤% تكاليف التشغيل والصيانة ٧% تكاليف الصيانة ٣% أخرى ٢%

٢٠١٤	٢٠١٥		
٣٦٨,٣١	٣٥٩,٠٩	مليون ر.ع	إجمالي الأصول
٢٩٠,٠٣	٢٧٧,٩٣	مليون ر.ع	إجمالي الإلتزامات
١٠١,٩٥	١٠٢,٨٠	مليون ر.ع	أموال المساهمين
٧٨,٢٨	٨١,١٦	مليون ر.ع	حقوق المساهمين
١,٧٥:١	١,٧٣:١		معدل رأس المال
٧٦:٢٤	٧٤:٢٦		معدل الدين
١,٠٧	١,٠٨	ر.ع/سهم	صافي الأصول لكل سهم

ويهدف تخفيض عجز الميزانية، ستقوم حكومة سلطنة عُمان بإنهاء دعم النفط والغاز وستقوم برفع أسعار النفط في ١٥ يناير ٢٠١٦م. وقد تقوم الحكومة باتخاذ إجراءات تقشفية أخرى قد تؤدي إلى زيادة في تكاليف التشغيل وغيرها من التكاليف. بشكل عام تعد تكاليف النفط تكلفة يتم عبارة لذلك لن يكون هنالك تأثير كبير على مستوى ربحية الشركة في حال تم رفع أسعار النفط والغاز. وسوف تقوم الشركة بتغييرات على العقود الموقعة مع الشركة العمانية لشراء الطاقة والمياه كلما كان هنالك زيادة في التكاليف نظرا لتغيير القانون.

وتظل المخاطر التشغيلية الاعتيادية الأخرى للأعمال على النحو المبين بالتفصيل في نشرة إصدار الطرح الأولي للاكتتاب العام.

توقعات الأعمال

لقد كان العام ٢٠١٥ عامًا جيدًا بالنسبة لشركة سيمبكورب صلالة من عدة أوجه. فقد حققت الشركة أداءً تشغيليًا جيدًا (حيث زادت موثوقية المحطة إلى أكثر من ٩٩,٨٪، وتحققت مكاسب إيجابية في كفاءة استخدام الطاقة بالمحطة، ولم تقع حوادث معطلة للعمل) كما تم تخطي الميزانية المالية بحوالي ٦٪.

من المتوقع أن يتسم عام ٢٠١٦م بالتحديات والصعوبات أكثر من عام ٢٠١٥م نظرا للضغوط المتزايدة المتعلقة بالتكاليف نتيجة لإجراءات التقشف التي ستفرضها الحكومة استجابة لانخفاض أسعار النفط وتسارع معدل التعميم وزيادة حجم الصيانة التي تحتاجها مرافق ومنشآت الشركة. وسوف نقوم بالتركيز على إدارة التكاليف وتحسين مستوى الإنتاجية لتحقيق التي يتوقعها مساهمي الشركة.

ضريبة الدخل

ارتفعت ضريبة الدخل في العام ٢٠١٥ بالمقارنة مع العام السابق، ويعود ذلك بشكل أساسي إلى ارتفاع الأرباح، وقد كان معدل الضريبة الفعال مساويا تقريبا لمعدل العام السابق.

توزيعات الأرباح

في ١٥ فبراير ٢٠١٥، اقترح مجلس الإدارة صرف دفعة أخيرة من الأرباح لعام ٢٠١٥ قدرها ٣,٥٪ من رأس المال المصدر بحيث أصبح إجمالي توزيعات الأرباح ١٢,٧٪ عن العام ٢٠١٥.

وبذلك يكون مجموع توزيعات الأرباح عن العام ٢٠١٥ أعلى من توقعات الشركة في نشرة إصدار الطرح العام الأولي لأسهم الشركة.

المخاطر والمخاوف

في ٢٤ سبتمبر ٢٠١٤، قامت الشركة العمانية لشراء الطاقة والمياه بإبلاغ الشركة بالإضافة إلى جميع الشركات الأخرى العاملة في مجال المياه والكهرباء بضرورة الالتزام بمتطلبات التعميم على النحو المنصوص عليه في القرار الوزاري رقم ٢٠١٤/٢٤٨ (القرار). ونظرًا للطبيعة المتعجلة لهذا التنفيذ وقلة عدد الموظفين العُمانيين المهرة في قطاع الخدمات في جنوبي عُمان، فإن الشركة غير قادرة على الالتزام بشكل عملي بهذا التغيير في القانون خلال الأفق الزمني المحدد دون المخاطرة بأداء الالتزامات التعاقدية وكذلك بأمن نظام صلالة. وسعت الشركة إلى الحصول على إعفاءات تعاقدية من الشركة العمانية لشراء الطاقة والمياه، وقامت بتطبيق خطة تعميم سريعة بهدف تحقيق الأهداف النهائية لهذا القرار خلال فترة زمنية أطول.



Sembcorp Salalah
سيمبكورب صلالة



الاستدامة – العناية بالبيئة والمجتمعات

منشأة المخلفات الكيميائية الضخمة والخطرة

كما أكملت الشركة تشييد هذه المنشأة بهدف إدارة جميع المواد الكيميائية والمخلفات في المحطة بفعالية وأمان ولتقليل التسربات والانسكابات.

فلسفة الشركة

علاوة على توفيز حافز للنمو في محافظة ظفار، تهدف شركة سيمبكورب صلالة إلى الإسهام في بناء علاقة مفيدة للجانبين بشكل إيجابي مع المجتمع المحلي.

وتتمثل المجالات الرئيسية التي تقدم الشركة إسهاماتها فيها في التوظيف المحلي، وإدارة وتخفيف المخاطر البيئية، والرعاية الاجتماعية. وتلتزم شركة سيمبكورب صلالة بممارسات حوكمة الشركات المعترف بها عالمياً وبالسلوك الأخلاقي في الأعمال. ويدرك مجلس الإدارة وإدارة الشركة أن تطبيق ممارسات الحوكمة الرشيدة والسلوك الأخلاقي في الأعمال يؤدي إلى اتخاذ قرارات اقتصادية سليمة. كما يترك أثراً إيجابياً على انطباعات الجمهور عن شركة سيمبكورب صلالة كما تعود بالنفع على التنمية الاقتصادية والاجتماعية لسلطنة عُمان بشكل عام.

تعمل استراتيجية الموارد البشرية لشركة سيمبكورب صلالة على تحسين نسبة التعمين من خلال توظيف المهندسين حديثي التخرج من الجامعات المحلية وتوفير برنامج تدريبي منظم بما في ذلك التدريب على رأس العمل وفترات التدريب المهني. وتتعاون شركة سيمبكورب صلالة مع المؤسسات الفنية بهدف ترويج البرامج التي تبني مجموعات المهارات لدى الشباب المحلي. كما تدعم الشركة أنشطة التنمية الاجتماعية الإقليمية التي تشجع وتخلق حالة من الوعي بالقضايا الاجتماعية. وقد قامت الشركة خلال العام الماضي بتوظيف ١٠ موظفين عمانيين من خلال برنامجها التدريبي.

كما تطبق الشركة ممارسات وإجراءات بيئية مسؤولة. ففي العام ٢٠١٠، وقيل بناء محطتها، أجرت شركة سيمبكورب صلالة تقييم للأثر البيئي تضمن استعراض للأثر البيئي للمحطة على المجتمع المحلي بالإضافة إلى تطبيق خطة لإدارة الأثر الاجتماعي. وتلتزم شركة سيمبكورب صلالة بحماية البيئة من خلال برنامج إدارة البيئة المحدد الخاص بها، كما تمارس

تؤدي الشركة أعمالها في ظل مراعاة تامة للبيئة. وتلتزم الشركة التزاماً كاملاً بتعزيز والحفاظ على أعلى معايير الصحة والسلامة، وتقليل تأثيرها على البيئة.

تستخدم محطة الطاقة وتحلية المياه التابعة للشركة تقنية توربين الغاز ذات الدورة المدمجة لتوليد الطاقة وتغذية التناضح العكسي لإنتاج المياه المحلاة. ويعتبر الغاز الطبيعي هو الوقود الرئيسي للمحطة. وتم تصميم المحطة وبنائها وفق توصيات ونتائج دراسة تقييم الأثر البيئي بهدف تقليل البصمة الكربونية الناتجة عن عملياتها.

ونظراً لمراعاتها للبيئة، حصلت الشركة على شهادة الأيزو ٢٠٠٤:٢٠٠١ (نظام الإدارة البيئية) في إطار اعتماد أنظمة الإدارة المتكاملة الخاصة بها. ويضمن هذا الاعتماد امتلاك الشركة لإطار عمل قائم من أجل الإدارة الفعالة للبيئة.

أقصى توليد للطاقة من الغاز الطبيعي

تدرك الشركة أن الغاز الطبيعي مورد نادر وأنه من الضروري زيادة توليد الطاقة من كل وحدة مستخدمة من الغاز الطبيعي.

تستفيد التقنية المستخدمة في المحطة من الحرارة عالية المستوى الناتجة عن أنابيب التوربين الغازي بهدف توليد بخار ذي ضغط مرتفع يساعد على تشغيل التوربين البخاري. ونتيجة لهذه العملية، من الممكن توليد نسبة ٤٦٪ إضافية من الطاقة دون أي استخدام إضافي للغاز.

تقليل الانبعاثات وزيادة التفريغ

إن التوربينات الغازية الخاصة بالشركة بجهازه بنظام أكسيد النيتروز المنخفض الجاف وهو نظام رائد في منع التلوث. ويضمن هذا النظام الالتزام بالمعايير البيئية العالمية من خلال تحقيق تركيز من أكسيد النيتروز يبلغ حوالي ١٥ جزء في المليون.

يتم استخدام المواد الكيميائية في مختلف مراحل عمليات التوليد والإنتاج. ويتم تجميع التدفقات الناتجة عن الاستخدام الكيميائي ومعالجتها بهدف جعل جميع مخرجات المحطة متوافقة مع الحدود التنظيمية.



وفي يناير ٢٠١٤، أبرمت الشركة مذكرة تفاهم مدتها خمس سنوات مع والي مرباط بهدف الإسهام بمبلغ ٣٢,٠٠٠ ريال عُماني سنويًا لمدة ٥ سنوات (أي ما يبلغ مجموعه ١٦٠,٠٠٠ ريال عُماني) كدعم للمشاريع المتعلقة بالمسؤولية المجتمعية للشركة في منطقة مرباط. كما أنفقت الشركة خلال عام ٢٠١٥ مبلغ ٣١,١٦٠ ريال عُماني خلال العام بهدف تطوير المدارس في منطقتي مرباط وطوي أعثير.

كما تبرعت الشركة بمبلغ قدره ١٠,٠٠٠ ريال عماني لمهرجان صلاة السياحي للمساهمة في الترويج للسياحة في محافظة ظفار.

الشركة عملها في حدود جميع التشريعات البيئية المعمول بها. كما أنشئت الشركة أحزمة خضراء داخل المحطة من أجل تجديد البيئة وتحسين المنظر الجمالي.

مبادرات المسؤولية المجتمعية للشركة للعام ٢٠١٥

شاركت شركة سيمبكورب صلاة في العديد من مبادرات الرعاية الاجتماعية بالتعاون مع الدوائر الحكومية والمنظمات والهيئات غير الحكومية. وتشتمل هذه المبادرات على الحملات الخاصة بالتوعية المرورية والسلامة على الطرق في سلطنة عُمان، ومساعدة وتقديم العون للأطفال ذوي الاحتياجات الخاصة والأفراد الأقل حظًا مع تقديم الحوافز إلى الطلاب المتفوقين في المدارس والكليات المحلية.



تقرير لمساهمي شركة سيمبكوب صلالة للطاقة و المياه ش.م.ع.ع ("الشركة") عن النتائج الفعلية المتعلقة بميثاق تنظيم وإدارة الشركات وتطبيق ممارسات تنظيم وإدارة الشركات وفقاً لميثاق تنظيم وإدارة الشركات الصادر عن الهيئة العامة لسوق المال

لقد قمنا بأداء الإجراءات المنصوص عليها في التعميم رقم ٢٠٠٣/١٦ الصادر عن الهيئة العامة لسوق المال بتاريخ ٢٩ ديسمبر ٢٠٠٣ ("الإجراءات") فيما يتعلق بتقرير تنظيم وإدارة الشركة ("التقرير") وتطبيق الشركة لممارسات التنظيم والإدارة وفقاً لميثاق تنظيم وإدارة الشركات الصادر عن الهيئة العامة لسوق المال ("الميثاق") الصادر بالتعميم رقم ٢٠٠٢/١١ بتاريخ ٣ يونيو ٢٠٠٢ ، وقواعد وإرشادات الإفصاح الصادرة عن الهيئة العامة لسوق المال الصادرة بموجب القرار الإداري للهيئة العامة لسوق المال رقم ٢٠٠٧/٥ بتاريخ ٢٧ يونيو ٢٠٠٧ ، واللائحة التنفيذية لقانون سوق رأس المال الصادرة بموجب القرار رقم ٢٠٠٩/١ المؤرخ في ١٨ مارس ٢٠٠٩. التقرير وارد على الصفحات من ٣٣ إلى ٤٠ .

لقد قمنا بأداء مهمتنا وفقاً للمعايير الدولية عن الخدمات ذات الصلة المطبقة عند القيام بمهام إجراءات متفق عليها. تم أداء تلك الإجراءات فقط بغرض مساعدتكم على تقييم امتثال الشركة بميثاق تنظيم وإدارة الشركات الصادر عن الهيئة العامة لسوق المال.

لقد وجدنا أن التقرير يعكس ، من جميع النواحي الجوهرية، قيام الشركة بتطبيق نصوص الميثاق وهو خال من أية إفادات جوهرية خاطئة .

ونظراً لأن الإجراءات أعلاه لا تشكل فحصاً أو مراجعة وفقاً لمعايير المراجعة الدولية أو المعايير الدولية المتعلقة بمهام الفحص، فإننا لا نعبر عن أي تأكيد حول تقرير الشركة عن تطبيق الميثاق . وإذا قمنا بأداء إجراءات إضافية أو تدقيق أو مراجعة لهذا التقرير وفقاً لمعايير المراجعة الدولية أو المعايير الدولية المتعلقة بمهام الفحص لكان من الجائز أن نكتشف أموراً أخرى يتم التقرير عنها إليكم.

هذا التقرير فقط للغرض الوارد في الفقرة الثانية أعلاه ولإدراجه مع تقرير الشركة عن الميثاق في التقرير السنوي للشركة ويجب عدم استخدامه لأي غرض آخر. يتعلق هذا التقرير فقط بتقرير الشركة عن الميثاق المدرج في التقرير السنوي للشركة للسنة المنتهية في ٣١ ديسمبر ٢٠١٥، وهو لا يغطي القوائم المالية أو أية تقارير أخرى للشركة في مجملها.



أحمد طفيل

١٥ فبراير ٢٠١٦



تقرير تنظيم وإدارة (حوكمة) الشركة

أنشطة حوكمة الشركة في عام ٢٠١٥

صادق مجلس الإدارة على سياسات وقواعد الحوكمة الآتية خلال العام:

سياسة الرقابة الداخلية،

دليل الرقابة الداخلية، و

مدونة قواعد السلوك التجاري.

وضعت إدارة الشركة إطار لإدارة مخاطر المؤسسات داخل الشركة بهدف إدارة وتخفيف المخاطر. وتشرف لجنة إدارة المخاطر على إطار إدارة مخاطر المؤسسات. وعقدت لجنة إدارة المخاطر أربعة اجتماعات خلال العام بهدف التأكد من تحديث سجل إدارة مخاطر المؤسسات بانتظام بالإضافة إلى التأكد من تحديد المخاطر الحرجة والرئيسية وتقييمها بهدف تحديد النوع المناسب من الخطط الذي سيتم تطبيقه. كما قامت لجنة التدقيق الداخلي بإجراء التدقيق الداخلي القائم على المخاطر بهدف التأكد من عمل ضوابط المخاطر بفعالية من أجل تخفيف المخاطر ولضمان إنجاز الأعمال المتعلقة بتقليل المخاطر وفق الأطر الزمنية المتفق عليها. كما أطلقت

بموجب الإرشادات الصادرة عن الهيئة العامة لسوق المال من خلال التعميم رقم ٢٠٠٢/١١ بتاريخ ٣ يونيو ٢٠٠٢، والقرار الإداري للهيئة العامة لسوق المال رقم ٥ / ٢٠٠٧، قام مجلس إدارة شركة سيمبكورب صلالة للطاقة والمياه ش.م.ع. بتقديم تقرير حوكمة الشركة عن السنة المنتهية في ٣١ ديسمبر ٢٠١٥.

فلسفة الشركة

تؤمن شركة سيمبكورب صلالة إيماناً راسخاً بأن الحوكمة الجيدة تعتبر عنصراً أساسياً لتقديم قيمة طويلة الأمد للمساهمين من خلال الالتزام بمعايير عالية في الإدارة، والضوابط الداخلية، والمساءلة.

تلتزم الشركة بمدونة حوكمة الشركات الصادرة عن الهيئة العامة لسوق المال وتتخذ جميع الخطوات اللازمة لتحقيق هدف الحوكمة الجيدة.

تضمن عضوية مجلس إدارة الشركة (يشار إليه فيما بعد باسم «مجلس الإدارة») أن يكون ثلث مجلس الإدارة على الأقل مستقلاً في حين أنها تساعد أيضاً على تقديم مستوى الخبرة العملية والمهنية التي تحتاجها الشركة.



مجلس الإدارة واللجان التابعة له

تم تعيين أعضاء مجلس الإدارة في جلسة الجمعية العمومية العادية التي انعقدت بتاريخ ٣ نوفمبر ٢٠١٣م، ولم يحدث أي تغيير في مجلس الإدارة خلال هذا العام، وفيما يلي أسماء أعضاء مجلس الإدارة وحضورهم في الجمعية العمومية السنوية واجتماعات مجلس الإدارة.

الشركة دورتي تدريب على الإنترنت حول مكافحة الرشوة والفساد ومدونة قواعد السلوك التجاري خلال الربع الرابع من عام ٢٠١٥ في إطار مسيرة الشركة نحو التميز في حوكمة الشركات.

الجمعية العمومية العادية	الجمعية العمومية السنوية	اجتماعات مجلس الإدارة				التصنيف	مجلس الإدارة	
		٢٧ أكتوبر	٢٨ يوليو	٢٧ أبريل	١٦ فبراير			
٢٤ نوفمبر	٢٣ مارس							
-	✓	✓	✓	✓	✓	غير تنفيذي	رئيس مجلس الإدارة	تانغ كين فاي
✓	✓	✓	-	✓	✓	غير تنفيذي	نائب رئيس مجلس الإدارة	كلات البلوشي
-	-	✓	✓	✓	✓	غير تنفيذي	عضو مجلس الإدارة	عبد الأمير بن سعيد بن محمد
-	✓	✓	-	✓	✓	غير تنفيذي ومستقل	عضو مجلس الإدارة	حسن النساي
-	-	✓	✓	✓	✓	غير تنفيذي	عضو مجلس الإدارة	ريتشارد كويك هونغ لايت
-	✓	✓	✓	-	✓	غير تنفيذي	عضو مجلس الإدارة	تان شينغ كوان
-	✓	-	✓	✓	✓	غير تنفيذي	عضو مجلس الإدارة	نج منج بوه
-	✓	✓	✓	✓	✓	غير تنفيذي ومستقل	عضو مجلس الإدارة	طارق العامري
-	✓	✓	✓	✓	✓	غير تنفيذي ومستقل	عضو مجلس الإدارة	أحمد البلوشي

فيما يلي أسماء أعضاء مجلس الإدارة الذين يشغلون عضويات مجلس إدارة في شركات مساهمة حكومية في سلطنة عُمان بخلاف شركة سيمبكورب صلالة.

عدد عضويات مجلس الإدارة	اسم عضو مجلس الإدارة
٢	أحمد البلوشي
٣	عبد الأمير بن سعيد بن محمد



شكّل مجلس الإدارة ثلاث لجان تابعة له وفيما يلي العضويات المتفق عليها في هذه اللجان.

اسم اللجنة	رئيس اللجنة	أعضاء اللجنة
لجنة التدقيق	طارق العامري	ريتشارد كويك هونغ لايت، وأحمد البلوشي
لجنة الترشيحات	تانغ كين فاي	تان شينغ كوان، وعبد الأمير بن سعيد بن محمد
لجنة المكافآت	كلات البلوشي	نج منح بوه، وحسن النساي

اجتماعات لجنة التدقيق

فيما يلي قائمة بأعضاء لجنة التدقيق وحضورهم في اجتماعات لجنة التدقيق:

أعضاء لجنة التدقيق	التصنيف	اجتماعات لجنة التدقيق			
		١٦ فبراير	٢٧ أبريل	٢٨ يوليو	٢٧ أكتوبر
طارق العامري	رئيس اللجنة	✓	✓	✓	✓
ريتشارد كويك هونغ لايت	عضو اللجنة	✓	✓	✓	✓
أحمد البلوشي	عضو اللجنة	✓	✓	✓	✓

تسترشد لجنة التدقيق حيثما أمكن بالملحق ٣ - دور لجنة التدقيق - الموضّح بالتفصيل في مدونة حوكمة الشركات الخاصة بالهيئة العامة لسوق المال.

مراجعو الحسابات الخارجيون

تراجع لجنة التدقيق كل عام مدى استقلالية مراجعي الحسابات الخارجيين للشركة وتقدّم توصياتها لمجلس الإدارة حول إعادة تعيين مراجعي الحسابات الخارجيين للشركة.

تستعرض لجنة التدقيق خطة التدقيق الخارجي وتعتمدها بهدف ضمان ملاءمة نطاق التدقيق. كما تستعرض خطاب إدارة مراجعي الحسابات الخارجيين وتراقب تنفيذ إجراءات التصحيح أو التحسين المطلوبة في الوقت المناسب. تجتمع لجنة التدقيق بمراجعي الحسابات الخارجيين والداخليين مرة واحدة في العام على الأقل دون حضور إدارة الشركة. كما استعرضت لجنة التدقيق طبيعة وحجم الخدمات غير المتعلقة بالتدقيق التي يقدمها مراجعو الحسابات الخارجيون إلى الشركة واقتنعت أن استقلالية مراجعي الحسابات الخارجيين لم تتأثر بتقديمهم للخدمات غير المتعلقة بالتدقيق. وتوجد تفاصيل أتعاب الخدمات غير المتعلقة بالتدقيق المستحقة لمراجعي الحسابات الخارجيين في جزء لاحق من هذا التقرير.

اختصاصات لجان مجلس الإدارة

لجنة التدقيق

تتألف لجنة التدقيق من أعضاء مجلس إدارة غير تنفيذيين أغلبهم مستقلون على النحو المبين أعلاه.

سلطة وواجبات لجنة التدقيق

تساعد لجنة التدقيق مجلس الإدارة في الوفاء بمسؤولياته الائتمانية المتعلقة بالرقابة الداخلية، والتدقيق، والمحاسبة، وممارسات الإبلاغ الخاصة بالشركة. وتمثل المسؤليات الرئيسية للجنة التدقيق في مراجعة سياسات الشركة وإجراءات الرقابة مع مراجعي الحسابات الخارجيين، ومراجعي الحسابات الداخليين، وإدارة الشركة والعمل لصالح المساهمين فيما يخص معاملات الشخص المعني علاوة على أي أمور أو مسائل تؤثر على الأداء المالي للشركة. وتراجع لجنة التدقيق إعلانات النتائج الفصلية، والنصف سنوية، والسنوية والبيانات الصحفية المصاحبة بالإضافة إلى القوائم المالية للشركة للتأكد من ملاءمة ودقة المعلومات المفصّل عنها قبل تقديمها إلى مجلس الإدارة لاعتمادها.

تمتلك لجنة التدقيق سلطة صريحة للتحقيق في أي مسألة في حدود اختصاصاتها وتتمتع بالحرية التامة والتعاون من الإدارة حتى تتمكن من أداء وظيفتها على أفضل وجه.

سياسة الإبلاغ عن المخالفات

كما تشرف لجنة التدقيق على سياسة الإبلاغ عن المخالفات التي تطبقها الشركة بهدف تعزيز الحوكمة والممارسات الأخلاقية في الأعمال التجارية. ويتم توفير قنوات التواصل المناسبة بين موظفي الشركة والمدقق الداخلي بالشركة ودائرة التدقيق الداخلي بمجموعة سيمبكروب بهدف الإبلاغ عن حالات الغش والفساد المشتبه فيها، والممارسات غير الشريفة أو المخالفات الأخرى. وتهدف هذه السياسة إلى تشجيع الإبلاغ عن تلك الأمور بحسن نية مع التأكيد على أنه سيتم حماية الموظفين الذين يقدمون هذه التقارير قدر الإمكان من التعرض للانتقام.

لجنة الترشيحات

وردت أسماء أعضاء لجنة الترشيحات أعلاه. تتولى لجنة الترشيحات مسؤولية التأكد من مراجعة مجلس إدارة شركة سيمبكروب صلاحة بهدف ضمان وجود قيادة قوية وفعالة بالشركة من أجل استمرار نجاحها. وتتأكد لجنة الترشيحات من امتلاك مجلس الإدارة لرصيد من المهارات والسمات والخلفيات والمعارف والخبرات في الأعمال التجارية، والمالية، والصناعات ذات الصلة علاوة على مهارات إدارية تحتاجها الشركة.

تستعرض لجنة الترشيحات التوصيات وتقدمها إلى مجلس الإدارة حول استقلال أعضاء مجلس الإدارة، والتعيينات الجديدة، وعمليات إعادة التعيين وإعادة الانتخاب في مجلس الإدارة واللجان التابعة له بهدف ضمان احتفاظ المجلس بالعدد المناسب من الأعضاء. كما تتحمل لجنة الترشيحات مسؤولية مراجعة خطط التعاقب الوظيفي لمجلس الإدارة، ووضع عملية لتقييم أداء مجلس الإدارة واللجان التابعة له، ومراجعة برامج التطوير المهني والتدريبي لمجلس الإدارة.

لم ينعقد أي اجتماع للجنة الترشيحات خلال عام ٢٠١٥م.

تعيين وإعادة تعيين أعضاء مجلس الإدارة

عند تحديد الحاجة لتعيين عضو مجلس إدارة جديد، تقوم لجنة الترشيحات بإعداد قائمة نهائية بالأشخاص المرشحين مع تقديم السيرة والسمات المناسبة للترشيح. ويستعرض مجلس الإدارة توصية لجنة الترشيحات ويعين عضو مجلس الإدارة الجديد. ووفق النظام الأساسي للشركة، يشغل عضو مجلس الإدارة الجديد منصبه حتى موعد الجمعية العمومية السنوية التالية. وفي حالة استحقاقه، من الممكن أن يعاد تعيين عضو مجلس الإدارة.

يُلزم النظام الأساسي للشركة جميع أعضاء مجلس الإدارة بالتقدم لإعادة انتخابهم في الجمعية العمومية السنوية بعد ثلاث سنوات.

تستعرض لجنة الترشيحات تخطيط التعاقب الوظيفي لموظفي الإدارة العليا بالشركة. ويتم استعراض المرشحين المحتملين لتولي المناصب سواء من داخل الشركة أو خارجها من أجل مختلف الأطر الزمنية وفق الاحتياجات العاجلة، ومتوسطة الأجل، وطويلة الأجل.

لجنة المكافآت

وردت أسماء أعضاء لجنة المكافآت أعلاه. وانهقد اجتماع واحد فقط للجنة المكافآت خلال عام ٢٠١٥م بتاريخ ١٢ فبراير ٢٠١٥م. وحضر الاجتماع الفاضل/ كلات البلوشي، رئيس اللجنة، والفاضل/ نج منج بوه، عضو اللجنة. وانهقد هذا الاجتماع لمناقشة الاختصاصات، ومكافآت أعضاء مجلس الإدارة، ومكافآت موظفي الإدارة العليا.

تتحمل لجنة المكافآت مسؤولية وضع إطار عمل المكافآت ومراجعتها واقتراحه على مجلس الإدارة من أجل المجلس وموظفي الإدارة العليا. وتساعد لجنة المكافآت مجلس الإدارة في التأكد من وضع سياسات وممارسات مكافآت تتسم بالتنافسية. كما تستعرض لجنة المكافآت وتقدم على مجلس الإدارة حزم المكافآت الخاصة بكل عضو مجلس إدارة بالإضافة إلى موظفي الإدارة العليا. ويتم تقديم توصيات لجنة المكافآت إلى مجلس الإدارة للتصديق عليها.

تستعين لجنة المكافآت بالمشورة المهنية المتخصصة حول مسائل الموارد البشرية عندما تكون هناك حاجة للاستشارات الخارجية. وعند الاستعانة بالاستشاريين الخارجيين، تضمن الشركة أن العلاقة – إن وجدت – بين الشركة والاستشاريين الخارجيين لن تؤثر على استقلالية وموضوعية الاستشاريين الخارجيين.

أمور المكافآت

يعتمد المساهمون هيكل مكافآت مجلس الإدارة في الجمعية العمومية السنوية:

هيكل مكافآت أعضاء مجلس الإدارة

في ضوء قواعد الهيئة العامة لسوق المال وبما يتفق مع اعتماد أتعاب ومكافآت حضور جلسات مجلس الإدارة في الجمعية العمومية السنوية، دفعت الشركة الأتعاب والمكافآت الآتية إلى أعضاء مجلس الإدارة خلال العام.

المكافآت الخاصة بعام ٢٠١٤م (المعتمدة ٨٤,٨٠٠
في الجمعية العمومية السنوية لعام
٢٠١٥)

أتعاب حضور الجلسات لعام ٢٠١٥م ١٩,٥٠٠

١٠٤,٣٠٠



وسائل التواصل مع المساهمين والمستثمرين

تقر الشركة بـ:

(١) أهمية تزويد المساهمين والمستثمرين والمحللين بفرصة للدخول والاطلاع على المعلومات الواضحة والموثوقة والهادفة حول نشاطها وعملياتها حتى يتمكنوا من اتخاذ قرارات استثمارية صحيحة.

(٢) أن المراسلات الدقيقة والمترابطة والمتوازنة تساعد على تعزيز سمعة الشركة.

(٣) قواعد الإفصاح المطلوبة من الهيئة العامة لسوق المال وفق الفصل السابع من اللائحة التنفيذية للهيئة العامة لسوق المال الصادرة في عام ٢٠٠٩م.

وكما ورد أعلاه، تمتلك الشركة سياسة العلاقات مع المستثمرين التي تهدف إلى الحفاظ على أعلى معايير الشفافية والإفصاح، وتعزيز التواصل الواضح والصريح مع المساهمين، والمستثمرين، والمحللين من خلال توفير أسلوب مهني منضبط لتدفق المعلومات من الشركة في جميع الأوقات.

تواصل الشركة مع المساهمين والمستثمرين عن طريق الموقع الإلكتروني لسوق مسقط للأوراق المالية والموقع الإلكتروني الخاص بالشركة وهو www.sembcorpssalah.com.om. وتُنشر بيانات التشغيل والبيانات المالية الفصلية وجميع المعلومات الجوهرية على كلا الموقعين بطريقة ملائمة حسب طلب الهيئة العامة لسوق المال.

كما توجد الإدارة التنفيذية للشركة لتجتمع بالمساهمين والمحللين عند الطلب.

بيانات سعر السوق

أدرجت الشركة في سوق مسقط للأوراق المالية في ٨ أكتوبر ٢٠١٣م، ومنذ أيار ٢٠١٥م، زاد سعر السهم من ٢,٢٢٥ ريال عُُماني للسهم ليصل إلى ٢,٤٥٠ ريال عُُماني مسجلاً زيادة بنسبة ١٠٪.

علاوة على ذلك، ونظرًا لتحسن الأداء المالي في عام ٢٠١٥م، اقترحت لجنة المكافآت ومجلس الإدارة على المساهمين دفع مبلغ قدره «١٠٠,٠٠٠» ريال عُُماني كمكافأة لأعضاء مجلس الإدارة.

مكافآت الإدارة التنفيذية

تقوم الشركة بتعيين الرئيس التنفيذي، وتوفر شركة سيمبكورب صلالة لخدمات التشغيل والصيانة لجميع الوظائف التنفيذية الأخرى.

بلغ إجمالي المكافآت المدفوعة إلى المسؤولين الخمسة الكبار بالشركة (بما في ذلك المكافآت المدفوعة عن طريق شركة سيمبكورب صلالة لخدمات التشغيل والصيانة) «٣٩٥,٧٥» ريال عُُماني. وتتناسب المكافآت المدفوعة مع مؤهلات ودور ومسؤولية وأداء فريق العمل التنفيذي في عام ٢٠١٥م، وفيما يلي تفصيل المكافآت:

٢٠١٥م

المبلغ (بالريال العُماني)

٣٥٣,٧١٩	مكافآت الموظفين قصيرة الأجل
١٥,٨١٥	الضمان الاجتماعي والعلاوات
٢٥,٥٤١	المكافآت الأخرى طويلة الأجل
<u>٣٩٥,٧٥</u>	

دفعت شركة سيمبكورب صلالة لخدمات التشغيل والصيانة ش.م.م مكافآت بعض موظفي الإدارة العليا.

تفاصيل عدم الالتزام المتعلق بمدونة حوكمة الشركات من جانب الشركة

لا توجد حالات عدم الالتزام حول أي مسألة تتعلق بمدونة حوكمة الشركات الخاصة بالهيئة العامة لسوق المال بالنسبة للشركات المدرجة في سوق مسقط للأوراق المالية، ولوائح الهيئة العامة لسوق المال أو اتفاقيات الإدرار الخاصة بسوق مسقط للأوراق المالية. كما لا توجد أي عقوبات أو قيود مفروضة على الشركة من جانب الهيئة العامة لسوق المال، أو سوق مسقط للأوراق المالية، أو أي هيئة قانونية أخرى بخصوص أي مسألة تتعلق بأسواق المال خلال عام ٢٠١٥م.



الفترة	التداول		سعر السهم	الانخفاض
	القيمة (بالريال العُماني)	الارتفاع		
يناير	٣١٢,٣٢٩	٧,٠٣,٧٩٧	٢,٣٠٠	٢,١٠٠
فبراير	١٦٤,٥٢٣	٣٧٥,٣٦٦	٢,٥٠٠	٢,٢٦٠
مارس	٥٧٥,٩١٢	١,٣٤٦,٩٥٢	٢,٣٥٠	٢,٣٠٠
أبريل	١٨١,٧٢٤	٤٢٧,٥٨٧	٢,٤١٠	٢,٣٣٥
مايو	١,٢٩١,٦٦٤	٣,١١٢,٦٣١	٢,٤٧٠	٢,٣٩٥
يونيو	٤٠٣,٢٩٠	١,٠٦١,٣١٣	٢,٦٥٥	٢,٤٧٠
يوليو	١٤,٨٤٨	٣٦,٩٧٧	٢,٥٧٠	٢,٤٥٠
أغسطس	٨٧٢,٥٤٦	٢,٢٢٤,٢٨٩	٢,٦٠٠	٢,٤٥٠
سبتمبر	٥٢٢,٧٧١	١,٣٤١,٨٩١	٢,٦٣٠	٢,٥٣٠
أكتوبر	٣,١٥٦,٣٨٦	٨,٢٢٧,٤٧٩	٢,٧٤٠	٢,٦٠٠
نوفمبر	٤٢٤,٦٥٠	١,١٣٧,٨٨٢	٢,٧٤٠	٢,٥٠٠
ديسمبر	٣٧٣,٣٧٥	٩٢٧,٠٢٧	٢,٥٧٠	٢,٤٠٠

يُظهر الجدول الآتي مقارنة لأداء الشركة مقابل سوق مسقط للأوراق المالية في عام ٢٠١٥م.

التاريخ	سعر سهم سيمبكوب صلالة	التغير التراكمي في سعر السهم اعتباراً من ١ يناير ٢٠١٥م	مؤشر سوق مسقط للأوراق المالية	التغير التراكمي في مؤشر سوق مسقط للأوراق المالية اعتباراً من ١ يناير ٢٠١٥م
٢٩ يناير ٢٠١٥م	٢,٢٥٥	٪١,٣٥	٦,٥٥٨,٤٦	٪٣,٤٠
٢٦ فبراير ٢٠١٥م	٢,٣٠٠	٪٣,٣٧	٦,٥٥٩,٣٢	٪٣,٤١
٣١ مارس ٢٠١٥م	٢,٣٥٠	٪٥,٦٢	٦,٢٣٨,٠٠	٪١,٦٥-
٣٠ أبريل ٢٠١٥م	٢,٤١٠	٪٨,٣١	٦,٣٢٢,٥٠	٪٠,٣٢-
٣١ مايو ٢٠١٥م	٢,٤٦٥	٪١٠,٧٩	٦,٣٨٧,٨٥	٪٠,٧١
٣٠ يونيو ٢٠١٥م	٢,٥٨٠	٪١٥,٩٦	٦,٤٢٤,٦٠	٪١,٢٩
٣٠ يوليو ٢٠١٥م	٢,٤٥٠	٪١٠,١١	٦,٥٥٨,١٨	٪٣,٣٩
٣١ أغسطس ٢٠١٥م	٢,٥٣٠	٪١٣,٧١	٥,٨٧١,٦٠	٪٧,٤٣-
٣٠ سبتمبر ٢٠١٥م	٢,٦٢٠	٪١٧,٧٥	٥,٧٨٧,٦٩	٪٨,٧٥-
٢٩ أكتوبر ٢٠١٥م	٢,٧١٥	٪٢٢,٠٢	٥,٩٢٨,١٥	٪٦,٥٤-
٣٠ نوفمبر ٢٠١٥م	٢,٥٩٠	٪١٦,٤٠	٥,٥٤٧,٨٥	٪١٢,٥٤-
٣١ ديسمبر ٢٠١٥م	٢,٤٥٠	٪١٠,١١	٥,٤٠٦,٢٢	٪١٤,٧٧-



التغيير التراكمي في سعر سهم الشركة مقابل التغيير التراكمي في مؤشر سوق مسقط للأوراق المالية

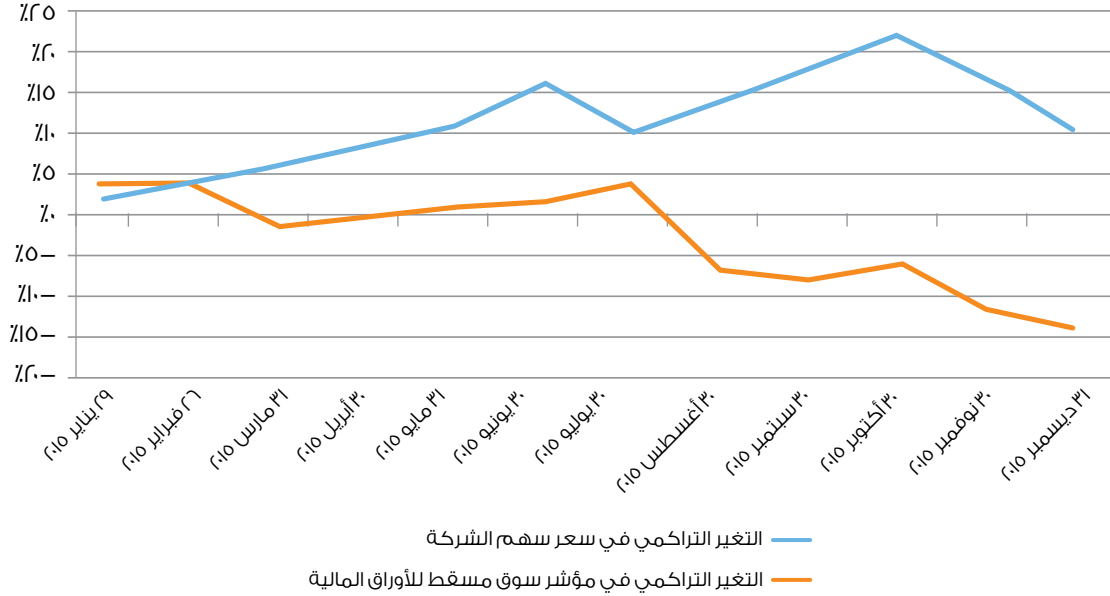

توزيع الأسهم كما في ٣١ ديسمبر ٢٠١٥

يوضح الجدول الآتي توزيع المساهمين في نهاية ديسمبر ٢٠١٥.

نسبة الملكية	عدد المساهمين	قيمة الأسهم	النسبة المئوية لإجمالي الأسهم
أقل من ٥%	٢,٢١٥	٣,٣٩٣,٤٥٦	٣١,٨٤%
من ٥% إلى ١٠%	١	٥,٩٩٩,٦٠٠	٦,٢٩%
أكثر من ١٠%	٢	٥٩,٠٦٤,١٣٩	٦١,٨٧%
المجموع	٢,٢١٨	٩٥,٤٥٧,١٩٥	١٠٠,٠٠%

السيرة المهنية لمراجعي الحسابات القانونيين

بي إم جي مجموعة كيه بي إم جي إنترناشيونال كوربوراتف («كيه بي إم جي إنترناشيونال») وهي مجموعة سويسرية.

وحصلت شركة كيه بي إم جي في سلطنة عُمان على الاعتماد من جانب الهيئة العامة لسوق المال بهدف تدقيق حسابات الشركات المساهمة (الشركات المساهمة العُمانية العامة). وفيما يلي تقسيم الأتعاب الخاصة بعام ٢٠١٥:

عُيّن مساهمو الشركة شركة كيه بي إم جي KPMG لتصبح مراجع حسابات الشركة للعام ٢٠١٥. وتعتبر شركة كيه بي إم جي شركة رائدة في مجال التدقيق والضرائب والاستشارات في سلطنة عُمان وهي جزء من شركة كيه بي إم جي لور جلف KPMG Lower Gulf التي تأسست في عام ١٩٧٤م. ويعمل بشركة كيه بي إم جي في سلطنة عُمان أكثر من ١٨٠ موظفًا يضمون ٤ شركاء، و٧ أعضاء مجلس إدارة، و٢١ مديرًا بما في ذلك الموظفين العُمانيين. وتعتبر كيه بي إم جي شبكة عالمية من الشركات المهنية التي تقدّم خدمات التدقيق والضرائب والاستشارات. وتعمل شركة كيه بي إم جي في أكثر من ١٥٠ دولة ويعمل حوالي ١٧٤ ألف موظف في الشركات الأعضاء بها حول العالم. وتتبع الشركات الأعضاء المستقلة بشبكة كيه



٢٠١٥
المبلغ (بالريال العُماني)

٩,٢٧٠
٥٠٠
١,٧٥٠
٥,٠٠٠
١,٤٧٠
١,٩٥٠
<u>١٩,٩٤٠</u>

تدقيق حسابات عام ٢٠١٥
مراجعة مدونة حوكمة الشركات لعام ٢٠١٥
الإبلاغ الخاص بالمجموعة لعام ٢٠١٥
المراجعات الفصلية المؤقتة وتدقيق الحسابات لعام ٢٠١٥
الخدمات الضريبية
الترجمة باللغة العربية

إقرار مجلس الإدارة

المساهمين بوجود رقابة داخلية كافية ومناسبة مما يتفق مع القواعد واللوائح ذات الصلة.

يقر مجلس الإدارة أنه لا توجد أي أمور جوهرية قد تؤثر على استمرارية الشركة أو على قدرتها على مواصلة أعمالها خلال السنة المالية القادمة.

يقر أعضاء مجلس الإدارة بمسؤوليتهم عن إعداد القوائم المالية بما يتفق مع المعايير الدولية لإعداد التقارير المالية حتى تعكس بعدالة المركز المالي للشركة وأدائها خلال الفترة المالية ذات الصلة. كما يقر مجلس الإدارة أنه راجع كفاءة وملاءمة نظم الرقابة الداخلية للشركة ويسره أن يبلغ



نبذة مختصرة عن مجلس الإدارة والإدارة التنفيذية

مجلس الإدارة

تانج كين في، رئيس مجلس الإدارة

الفاضل/ تانغ هو رئيس مجلس الإدارة بشركة سيمبكورب صلالة، والرئيس التنفيذي ورئيس مجموعة سيمبكورب للصناعات.

يتمتع الفاضل/ تانغ بخبرة تصل إلى ٣٠ عامًا تقريبًا في شركة سيمبكورب للصناعات، ويعود الفضل لقيادته في نمو الشركة لتصبح شركة متخصصة في مجال الطاقة والمياه والمجال البحري لتمارس نشاطاتها في قارات العالم الخمس.

يشغل الفاضل/ تانغ عضوية اللجنة التنفيذية ونائب رئيس مجلس اتحاد الأعمال بسنغافورة إضافة إلى عضوية مجلس غرفة التجارة والصناعة السنغافورية الصينية، كما يشغل عضوية العديد من المجالس التجارية لسنغافورة مع الصين والشرق الأوسط وعضو مجلس محافظي مركز كمبريدج للأبحاث المتقدمة في كفاءة الطاقة بسنغافورة وهو

مركز أبحاث أسسته جامعة كمبريدج بالتعاون مع جامعات سنغافورة والمؤسسة الوطنية للبحوث لدراسة تقييم وتخفيض الكربون في صناعة البتروكيماويات. علاوة على ذلك، يشغل الفاضل / تانغ عضوية مجلس وكالة الدفاع والعلوم والغضاء السنغافورية ويرأس المجلس الاستشاري لكلية الهندسة بجامعة نانينج للتكنولوجيا ورئيس مجلس إدارة معهد نيجي آن التقني، وبالإضافة إلى ذلك يشغل منصب نائب رئيس وعضو مجلس أمناء مستشفى واي شيو وهو مستشفى خيرى يقدم الرعاية للمرضى المحتاجين.

يحمل الفاضل/ تانغ شهادة جامعية مع مرتبة الشرف من الدرجة الأولى في الهندسة الميكانيكية من جامعة سنغافورة وأكمل برنامج متقدم في الإدارة بكلية إنسياد.

كلات البلوشي، نائب رئيس مجلس الإدارة

يشغل الفاضل/ كلات البلوشي منصب نائب رئيس مجلس إدارة سيمبكورب صلالة للطاقة والمياه، والرئيس التنفيذي



لمؤسسة عُمان للاستثمار وهي شركة استثمار في الأسهم الخاصة توجد في سلطنة عُمان.

يحمل الفاضل/ كلات البلوشي شهادة في الهندسة كما أكمل برنامج الإدارة المتقدمة في كلية وارنون للأعمال في الولايات المتحدة. ويتمتع بخبرة في مجالات صناعة النفط والغاز والمرافق والموانئ، والبنية الأساسية، والمعادن والصناعات التحويلية، والاستثمار، والاندماجات وعمليات الإستحواذ ، وإدارة الأصول. كما أدار العديد من المشاريع التي تبلغ قيمتها مليارات الدولارات وذلك من مرحلة المفهوم إلى مرحلة الاختبار والتشغيل. وعمل الفاضل/ كلات البلوشي في إيطاليا وكندا لمدة تزيد عن ثلاث سنوات.

قبل التحاقه بالعمل لدى مؤسسة عُمان للاستثمار، شغل الفاضل/ كلات البلوشي عددًا من المناصب الرئيسية في مؤسسات رائدة في سلطنة عُمان منها شركة صحار ألومنيوم، وشركة ميناء صحار الصناعي، وشركة تنمية نفط عُمان. وبالإضافة إلى شركة سيميكورب صلالة، فإن الفاضل/ كلات البلوشي مؤسس وعضو مجلس إدارة في عدد من الشركات الحكومية والخاصة.

تان تشينغ جوان، عضو غير تنفيذي

الفاضل/ تان هو عضوًا في مجلس إدارة بشركة سيميكورب صلالة، ويشغل منصب نائب الرئيس التنفيذي ومدير تطوير الأعمال والأعمال التجارية والمرافق بالمجموعة في شركة سيميكورب للصناعات. وتشتمل مسؤولياته على تطوير الأعمال في شركة سيميكورب للصناعات وقيادة التوسع في أعمال الطاقة والمياه الخاصة بالمجموعة على المستوى العالمي.

يتمتع الفاضل/ تان بخبرة واسعة في وضع الاستراتيجيات والأعمال التجارية وتطوير المشاريع لقطاع المرافق. بدأ الفاضل/ تان عمله لدى شركة سيميكورب في عام ١٩٩٠ كما شغل منصب المدير العام في شركة فوباك في الصين من عام ٢٠٠٤ حتى ٢٠٠٧ في شنغهاي. وكان قد أمضى قبل ذلك ١٢ عامًا في العمل في الهندسة وتطوير المشاريع في قطاع النفط والغاز لدى شركة "براون أند روتو الشرق الأقصى" كما عمل في لندن، وكوالالمبور، وميري، وساراواك خلال تلك الفترة. وخلال عمله في شركة سيميكورب، قاد الفاضل/ تان التطوير المبكر لأعمال المرافق الخاصة بالمجموعة في جزيرة جورونغ وقاد توسع الشركة في الصين والهند والمملكة المتحدة والشرق الأوسط وبورما وبنغلاديش. كما قاد عملية استحواذ سيميكورب على أعمال الطاقة المتجددة لسيميكورب والإستحواذ على الأعمال العالمية للمياه التابعة لكاسكال.

يحمل الفاضل/ تان درجة البكالوريوس في الهندسة المدنية (مع مرتبة الشرف) من جامعة ليفربول بالمملكة المتحدة، وأكمل برنامج الإدارة المتقدمة في كلية هارفرد للأعمال بالولايات المتحدة الأمريكية.

عبد الأمير بن سعيد بن محمد، عضو غير تنفيذي

يعمل الفاضل/ عبد الأمير عضوًا في مجلس إدارة سيميكورب صلالة.

وهو عضو أيضًا في مجلس إدارة مؤسسة عُمان للاستثمار، وممثل لصندوق الاحتياطي العام للدولة الذي يعتبر مساهمًا في مؤسسة عُمان للاستثمار وشركة مسقط للتمويل وشركة كابلات عمان وشركة الأسهم العمانية. شغل عبد الأمير منصب نائب الرئيس التنفيذي في صندوق الاحتياطي العام للدولة حتى عام ٢٠١٤ وكان مسؤولًا عن وحدات العمليات ويساعد الرئيس التنفيذي في الإدارة اليومية.

الفاضل/ عبد الأمير حاصل على درجة الماجستير في إدارة الأعمال من جامعة أوكسفورد بروكز بالمملكة المتحدة، وهو عضو في اتحاد فنيي المحاسبة منذ ١٩٧٩.

طارق العامري، عضو مستقل غير تنفيذي

يعتبر طارق العامري واحداً من ثلاثة أعضاء مجلس إدارة مستقلين في شركة سيميكورب صلالة وهو رئيس لجنة التدقيق كما أنه الرئيس التنفيذي للشركة العمانية للخدمات البيئية القابضة « بيئة » وهي شركة تعمل في مجال إدارة المخلفات الصلب في سلطنة عمان. قبل انضمامه إلى شركة « بيئة » عمل الفاضل طارق العامري في العديد من الشركات في السلطنة مثل الشركة العمانية للاتصالات والشركة العمانية للغاز الطبيعي المسال وصندوق تقاعد المكتب السلطاني.

لدى الفاضل طارق العامري خبرة في مجال الاتصالات والنفط والغاز ونجح في التفاوض على العديد من الاتفاقيات التجارية أثناء وجوده في الشركة العمانية للاتصالات كما كان له دور في عملية الطرح التي قامت بها شركة عمانتل في عام ٢٠٠٥ . في الشركة العمانية للغاز الطبيعي المسال كان له دور في إجراء العديد من دراسات الجدوى المالية لعدد من المشاريع التي تبلورت فيما بعد لتصبح شركة قلهات للغاز الطبيعي المسال .

حاصل على درجة الهندسة الكهربائية من جامعة تمبل في الولايات المتحدة وحاصل على درجة الماجستير من جامعة دايتون في الولايات المتحدة .

ذلك مديراً عاماً للطاقة والنقل، ونائب المدير العام لشركة ترانسكو ومن ثم تم ضمه إلى مكتب رئيس مجلس إدارة الهيئة منذ ٢٠٠٦. كما شغل منصب رئيس مجلس إدارة شركة سيمبكورب الإمارات، وشركة الاتحاد القابضة.

علاوة على ذلك، كان الفاضل/ حسن النساي عضواً في مجلس إدارة الشركات التالية: شركة الامارات للطاقة، وشركة أبو ظبي للتوزيع، وهيئة مياه وكهرباء الشارقة، وهيئة الربط الكهربائي بين دول مجلس التعاون الخليجي. ويمتلك الفاضل/ حسن النساي ٤٠ عاماً من الخبرة في قطاعي المياه والطاقة.

حصل الفاضل/ حسن النساي درجة البكالوريوس في الكهرباء وتكنولوجيا الإلكترونيات من جامعة جنوب ولاية كولورادو بالولايات المتحدة الأمريكية.

نيج مينج بو، عضو غير تنفيذي

الفاضل/ نيح هو عضو مجلس إدارة شركة سيمبكورب صلالة، ورئيس مجلس إدارة شركة سيمبكورب صلالة لخدمات التشغيل والصيانة. وهو أيضاً نائب الرئيس التنفيذي ورئيس إدارة الأصول بالمجموعة في شركة سيمبكورب للخدمات في سيمبكورب للصناعات.

يعتبر الفاضل/ نيح مسؤولاً عن إدارة أعمال شركة سيمبكورب للخدمات في سنغافورة ودول الآسيان والشرق الاوسط وأفريقيا والمملكة المتحدة والامريكيتين. كما يعتبر عضواً في مجلس إدارة العديد من شركات المجموعة.

يمتلك الفاضل/ نيح أكثر من ٣٠ عاماً من الخبرة في مجال صناعة الطاقة، وشغل عدة مناصب في الحكومة والقطاع الخاص. وقبل التحاقه بالعمل في شركة سيمبكورب، كان الفاضل/ نيح عضواً في فريق الإدارة التنفيذية في شركة سينوكو Senoko للطاقة، وقضى أكثر من عقد من الزمن في العمل لدى هيئة المرافق العامة في سنغافورة. وخلال مسيرته العملية، شارك الفاضل/ نيح بنشاط في إعادة الهيكلة وتحرير أسواق الكهرباء والغاز في سنغافورة، وكذلك في مفاوضات استيراد الغاز الطبيعي عبر الأنابيب من ماليزيا وإندونيسيا إلى سنغافورة.

حصل الفاضل/ نيح على بكالوريوس في الهندسة الميكانيكية من الجامعة الوطنية في سنغافورة وماجستير العلوم في موارد الطاقة من جامعة بيسنبرغ بالولايات المتحدة الأمريكية. كما أكمل برنامج الإدارة المتقدمة في كلية وارثون Wharton للأعمال.

ريتشارد كويك هونج ليات، عضو غير تنفيذي

يعمل الفاضل/ كويك عضواً في مجلس إدارة سيمبكورب صلالة.

وهو نائب الرئيس التنفيذي ورئيس القسم التجاري بسيمبكورب للصناعات. ويعتبر الفاضل/ كويك مسؤولاً عن الاندماج والاستحواذ وتمويل المشاريع بسيمبكورب للصناعات. كما كان مسؤولاً عن نشاط تمويل الشركات في المجموعة. وهو عضو في مجالس إدارات شركات سيمبكورب المختلفة.

قاد الفاضل/ كويك فريق العمل لعلمية استحواذ سيمبكورب على كاسكال غلوبال ميونيسيپال ووتر بيزنيس وفريق التمويل لمشروع الفجيرة وصلالة. كما قاد عملية بيع سيمبكورب إندستريز لوجيستيك آند إنجينيرينغ آند كونستراكشن بيزنيس.

قبل الالتحاق بسيمبكورب، تولى مناصب في تمويل الشركات والمشاريع في عدة كيانات منها انرون انترناشونال، ويو اس بي ايه جي، وبي بي آسيا باسفيك.

يحمل الفاضل/ كويك درجة الماجستير في إدارة الأعمال من جامعة أوريغون بالولايات المتحدة الأمريكية.

أحمد البلوشي، عضو مستقل غير تنفيذي

الفاضل أحمد البلوشي واحد من ثلاثة أعضاء مجلس إدارة مستقلين في شركة سيمبكورب صلالة وعضو لجنة التدقيق.

ويشغل الفاضل/ أحمد البلوشي منصب الرئيس التنفيذي لشركة النقل الوطني العماني «مواصلات»، وقبل إنضمامه إلى «مواصلات» شغل أحمد البلوشي عدد من المناصب بشؤون البلاط السلطاني كان آخرها مدير التدقيق الداخلي حيث كان مسؤولاً عن الجوانب المتصلة بإدارة المخاطر وأنظمة الضبط والحكومة.

إلى جانب سيمبكورب صلالة فإن الفاضل/ أحمد البلوشي هو أيضاً عضو مجلس إدارة وعضو لجنة تدقيق في كلا من الشركات التالية : الشركة الوطنية العمانية للهندسة والاستثمار ش.ع.م.٤ وسوق مسقط للأوراق المالية.

حاصل على درجة البكالوريوس في تقنية المعلومات وماجستير في مجال إدارة تقنية المعلومات من جامعة بوند في استراليا.

حسن النساي، عضو مستقل غير تنفيذي

المهندس/ حسن النساي هو أحد أعضاء مجلس الإدارة المستقلين الثلاثة في شركة سيمبكورب صلالة بالإضافة إلى أنه عضو لجنة المكافآت. شغل الفاضل/ حسن النساي عدداً من المناصب العليا في هيئة أبوظبي للمياه والكهرباء بما في

الإدارة التنفيذية

ليم كيونغ، الرئيس التنفيذي

الفاضل/ ليم هو مدير عام سيمبكوروب صلالة حيث التحق بالعمل في الشركة في العام ٢٠٠٩.

التحق الفاضل/ ليم بسيمبكوروب للصناعات في العام ١٩٩٧ بعد أن حصل على منحة من الشركة، وعلى مدار مسيرته العملية، عمل الفاضل/ ليم بنشاط على تنمية أعمال المرافق الخاصة بشركة سيمبكوروب للصناعات في منطقة مجلس التعاون الخليجي وبصفة خاصة في الإمارات العربية المتحدة وسلطنة عُمان. وتولى قيادة تطوير مشروع صلالة المستقل للطاقة والمياه وأشرف على عملية التطوير من مرحلة المناقصة حتى إتمام نجاح الشركة بالكامل.

وحصل السيد ليم على مرتبة الشرف من الدرجة الأولى في الهندسة الكيميائية والهندسة البيئية من جامعة تورونتو بكندا.

طارق بشير، المراقب المالي وأمين سر الشركة

الفاضل/ طارق بشير هو المراقب المالي وأمين سر شركة سيمبكوروب صلالة.

التحق الفاضل/ طارق بشير بالعمل في شركة سيمبكوروب صلالة في شهر سبتمبر ٢٠١١. ويتمتع بخبرة تزيد عن ١٠ سنوات كما أنه مُلم بشكل جيد بالجوانب المالية والتجارية للعمل. وقبل التحاقه بالعمل لدى شركة سيمبكوروب صلالة، كان يعمل لدى شركة كيه بي إم جي بالإضافة إلى اشتراكه في تدقيق حسابات العديد من شركات الطاقة.

يحمل الفاضل/ طارق بشير شهادة بكالوريوس التجارة من جامعة البنجاب في باكستان، كما أنه عضو في جمعية المحاسبين القانونيين المعتمدين.

ليونيلو باريه كاراوس، مدير المحطة

يعمل الفاضل/ كاراوس مدير محطة بشركة سيمبكوروب صلالة.

وهو مهندس ميكانيكي يملك خبرة أكثر من ٢٥ عامًا في قطاع الطاقة والمياه وبصفة خاصة في مجال الاختبار والتشغيل والصحة والسلامة والبيئة. قبل العمل لدى شركة سيمبكوروب، كان الفاضل/ كاراوس مدير التشغيل لمحطة فو ماي ٣ وهي محطة طاقة ذات دورة مزدوجة سعتها ٧٤٦ ميغاوات في فيتنام.

يحمل الفاضل/ كاراوس درجة بكالوريوس العلوم في الهندسة الميكانيكية من جامعة ولاية باتنغاس بالفلبين. وهو مهندس ميكانيكي مهني مرخص من لجنة الرقابة المهنية بالفلبين.

سالم بن محمد المشيخي، مدير الموارد البشرية والإدارية

يشغل الفاضل/ سالم المشيخي منصب مدير الموارد البشرية والإدارية في شركة سيمبكوروب صلالة لخدمات التشغيل والصيانة.

يتولى الفاضل/ سالم المشيخي مسؤولية الإشراف على تصميم وتطوير نظام شبكة تكنولوجيا المعلومات بالشركة والإشراف على متطلبات النظام بها. وعمل قبل انضمامه إلى سيمبكوروب صلالة في شركة ريسوت للأسمت في سلطنة عُمان بصفته مسؤول الشبكة والأجهزة.

ويحمل الفاضل/ سالم المشيخي دبلوم في تكنولوجيا المعلومات من الكلية التقنية بصلالة في سلطنة عُمان.





القوائم المالية

٣١ ديسمبر ٢٠١٥

المحتويات

٤٧	تقرير المراجعين المستقلين
٤٨	قائمة الربح والخسارة والدخل الشامل الآخر
٤٩	قائمة المركز المالي
٥٠	قائمة التدفق النقدي
٥١	قائمة التغيرات في حقوق الملكية
٧٦-٥٢	الإيضاحات

تقرير مراجعي الحسابات المستقلين إلى مساهمي شركة سيمبكوبر صلالة للطاقة والمياه ش.م.ع.ع

تقرير عن القوائم المالية

لقد راجعنا القوائم المالية لشركة سيمبكوبر صلالة للطاقة والمياه ش.م.ع.ع الواردة على الصفحات من ٤٨ إلى ٧٦ والتي تشمل على قائمة المركز المالي كما في ٣١ ديسمبر ٢٠١٥ والقوائم المتعلقة بكلا من الربح أو الخسارة والدخل الشامل الآخر والتدفق النقدي والتغيرات في حقوق الملكية للسنة المنتهية بذلك التاريخ وملخص عن السياسات المحاسبية الهامة والإيضاحات التفسيرية الأخرى.

مسئولية إدارة الشركة عن القوائم المالية

إن الإدارة مسؤولة عن الإعداد والعرض العادل لهذه القوائم المالية وفقاً لمعايير التقارير المالية الدولية ومتطلبات الإفصاح الصادرة عن الهيئة العامة لسوق المال وقانون الشركات التجارية لسنة ١٩٧٤ وتعديلاته، وعن تلك الرقابة الداخلية التي تراها ضرورية لتمكينا من إعداد القوائم المالية التي تكون خالية من الأخطاء الجوهرية سواء كان ذلك بسبب الغش أو الخطأ.

مسئولية مراجعي الحسابات

مسئوليتنا هي إبداء الرأي على هذه القوائم المالية بناء على المراجعة التي نقوم بها. لقد قمنا بمراجعتنا وفقاً لمعايير المراجعة الدولية والتي تتطلب منا الالتزام بالمتطلبات الأخلاقية الملائمة وتخطيط وتنفيذ أعمال المراجعة بهدف التوصل إلى درجة مقبولة من القناعة عما إذ كانت القوائم المالية تخلو من أخطاء جوهرية.

تتضمن أعمال المراجعة القيام بإجراءات بغرض الحصول على أدلة مراجعة عن المبالغ والإفصاحات الواردة في القوائم المالية. تعتمد الإجراءات المختارة على حكم وتقدير المراجع ويتضمن ذلك تقييماً لمخاطر التحريف الجوهرية بالقوائم المالية سواء كان ذلك بسبب الغش أو الخطأ. عند القيام بإجراءات تقييم لهذه المخاطر يأخذ المراجع في الاعتبار ضوابط الرقابة الداخلية الملائمة لقيام الشركة بالإعداد والعرض العادل للقوائم المالية وذلك بغرض تصميم إجراءات المراجعة المناسبة في سياق هذه الظروف وليس بغرض إبداء الرأي عن مدى فاعلية ضوابط الرقابة الداخلية للشركة. كما تتضمن المراجعة أيضاً تقييماً لمدى ملاءمة السياسات المحاسبية المتبعة ومدى معقولية التقديرات المحاسبية التي وضعتها إدارة الشركة إضافة إلى تقييم للعرض الكلي للقوائم المالية.

في اعتقادنا أن أدلة المراجعة التي حصلنا عليها كافية وملائمة لتوفير أساس لرأي المراجعة الذي نقوم بإبدائه.

الرأي

وفي رأينا أن القوائم المالية تعبر بصورة عادلة، من جميع النواحي الجوهرية، عن المركز المالي لشركة سيمبكوبر صلالة للطاقة والمياه ش.م.ع.ع، كما في ٣١ ديسمبر ٢٠١٥ وعن أدائها المالي وتدفقاتها النقدية للسنة المنتهية بذلك التاريخ وفقاً لمعايير التقارير المالية الدولية.

تقرير عن المتطلبات التنظيمية والقانونية الأخرى

وفي رأينا أن القوائم المالية للشركة كما في للسنة المنتهية في ٣١ ديسمبر ٢٠١٥، من جميع النواحي الجوهرية، تتماشى مع:

- متطلبات الإفصاح الملائمة الصادرة عن الهيئة العامة لسوق المال.
- قانون الشركات التجارية لعام ١٩٧٤، وتعديلاته.



أحمد طفيل

١٥ فبراير ٢٠١٦

قائمة الربح والخسارة والدخل الشامل الأخر
عن السنة المنتهية في ٣١ ديسمبر

٢٠١٤	٢٠١٥	إيضاح	
ر.ع	ر.ع		
٦٢,٧٧٠,٧٥٦	٧٣,٦٢٠,٧٧٦	٣	إيرادات
(٢٩,١٨٦,٩٦٠)	(٣٩,٧٠٤,٩٧١)	٤	تكلفة المبيعات
٣٣,٥٨٣,٧٩٦	٣٣,٩١٥,٨٠٥		مجمل الربح
(١,٠٥٩,٨٢٤)	(٥٩٣,٦٦٦)	٥	مصروفات إدارية وعمومية
١,٦٨٣,٥٦٩	١,٥٨٣	٦	دخل آخر
٣٤,٢٠٧,٥٤١	٣٣,٣٢٣,٧٧٢		أرباح التشغيل
١٣٤,٣٠٧	٩٠,١٨٢		إيرادات التمويل
(١٩,٧٧٦,٩٤٦)	(١٧,٩٠٥,٢٨٩)	٧	تكاليف التمويل
١٤,٥٦٤,٩٠٢	١٥,٥٠٨,٦٦٥		الربح قبل الضريبة
(١,٧٥١,٦٠٢)	(١,٨٦٥,١٠٤)	١٦	ضريبة الدخل
١٢,٨١٣,٣٠٠	١٣,٦٤٣,٥٦١		الربح بعد الضريبة
			الدخل (الخسارة) الشامل الأخر، صافي ضريبة الدخل: البنود المصنفة أو التي قد تصنف ضمن الأرباح أو الخسائر الجزء الفعال من التغير في القيمة العادلة لتحوط التدفق النقدي
(٣,٢٦٣,٩٤٩)	٢,٠٣٢,٣٣٦	١٠	مجموع الدخل الشامل للسنة
٩,٥٤٩,٣٥١	١٥,٦٧٥,٨٩٧		
			عائد السهم الواحد: العائد الأساسي للسهم الواحد
٠,١٣	٠,١٤	٢٢	

الإيضاحات الواردة على الصفحات ٥٢ إلى ٧٦ تشكل جزءًا من هذه القوائم المالية. تقرير مراجعي الحسابات المستقلين وارد على صفحة ٤٧.



قائمة المركز المالي
كما في ٣١ ديسمبر

٢٠١٤ ر.ع	٢٠١٥ ر.ع	إيضاح	
			الأصول
			أصول غير متداولة
٣٢٩,١٠٢,٤٧٧	٣١٨,٥٧٨,٨٨١	٨	ممتلكات وألات ومعدات
١,٣٤٩	٣,٥٢٦	٩	أصول غير ملموسة
<u>٣٢٩,١١٢,٨٢٦</u>	<u>٣١٨,٥٨٢,٤٠٧</u>		مجموع الأصول غير المتداولة
			أصول متداولة
٦,٩٨٦,٥٣٥	٧,٥٣٢,٥٤١	١١	الذمم المدينة التجارية و الذمم المدينة الأخرى
٣,٦٢٠,٠٧١	٤,٥٥٧,٦١٢	١٢	مخزون
٢٨,٥٨٩,١١٣	٢٨,٤١٨,٧٤٥	١٣	نقد وما في حكم النقد
٣٩,١٩٥,٧١٩	٤٠,٥٠٨,٨٩٨		مجموع الأصول المتداولة
<u>٣٦٨,٣٠٨,٥٤٥</u>	<u>٣٥٩,٠٩١,٣٠٥</u>		مجموع الأصول
			حقوق الملكية والالتزامات
٩٥,٤٥٧,١٩٥	٩٥,٤٥٧,١٩٥	١٤ (أ)	رأس المال
٤,١٠,٢٦٢	٣,٤٩٨,٢٠٣		أرباح محتجزة
٢,٤٨٥,٢٠٩	٣,٨٤٩,٥٦٥	١٤ (ب)	احتياطي قانوني
١٠,٩٥٢,٦٦٦	١٠,٢,٨٠٤,٩٦٣		أموال المساهمين
(٢٣,٦٧٦,٢٨٣)	(٢١,٦٤٣,٩٤٧)	١٠ و ١٤ (ج)	احتياطي تحوط
<u>٧٨,٢٧٦,٣٨٣</u>	<u>٨١,١٦١,٠١٦</u>		مجموع حقوق الملكية
			التزامات غير متداولة
٢٣٥,٤٧٦,١٩٣	٢٢٢,٤٢٩,٨٧٩	١٨	القرض الآجل
٤٦٧,٧٣٩	٥٠٠,١١٥	١٩	التزام تفكيك الأصول
٤,٨٠٨,٩٥٨	٦,٩٥١,١٩٩	١٦	التزام ضريبي مؤجل
٢٦,٩٠٤,٨٦٧	٢٤,٥٩٥,٣٩٤	١٠	أدوات مشتقة
<u>٢٦٧,٦٥٧,٧٥٧</u>	<u>٢٥٤,٤٧٦,٥٨٧</u>		مجموع الالتزامات غير المتداولة
			التزامات متداولة
١٣,٢١٢,٥٨١	١٤,١١٦,٠٠٥	١٨	الجزء المتداول من القرض الآجل
٩,١٦١,٨٢٤	٩,٣٣٧,٦٩٧	١٥	الذمم التجارية الدائنة والذمم الأخرى
٢٢,٣٧٤,٤٠٥	٢٣,٤٥٣,٧٠٢		مجموع الالتزامات المتداولة
٢٩٠,٣٢,١٦٢	٢٧٧,٩٣٠,٢٨٩		مجموع الالتزامات
<u>٣٦٨,٣٠٨,٥٤٥</u>	<u>٣٥٩,٠٩١,٣٠٥</u>		مجموع حقوق الملكية و الالتزامات
			صافي الأصول للسهم الواحد
<u>١,٠٧</u>	<u>١,٠٨</u>	٢٣	

اعتمد مجلس الإدارة هذه القوائم المالية وصرح بإصدارها بتاريخ ١٥ فبراير ٢٠١٦ ووقعها بالنيابة عنهم كل من:

عضو مجلس إدارة

المراقب المالي

عضو مجلس إدارة

الإيضاحات الواردة على الصفحات ٥٢ إلى ٧٦ تشكل جزءاً من هذه القوائم المالية. تقرير مراجعي الحسابات المستقلين وارد على صفحة ٤٧.

قائمة التدفق النقدي للسنة المنتهية في ٣١ ديسمبر

٢٠١٤	٢٠١٥	إيضاح
ج.ع	ج.ع	
		تدفقات نقدية من أنشطة التشغيل:
١٤,٥٦٤,٩٠٢	١٥,٥٠٨,٦٦٥	الربح قبل الضريبة
		تسويات عن:
١,٨٥٤,٦٦٤	١,٨٢٩,٠٠٧	استهلاك واطفاء
١,١٢٤,١٨١	١,٠٦٩,٦٩١	اطفاء تكلفة تمويل مؤجلة
١٨,٥٩٦,٨٢٥	١٦,٧٨١,٥٥٨	تكاليف التمويل
٣٠,٣١٨	٣٢,٣٧٦	مخصصات التزام تفكيك الأصول
٤٥,١٧٠,٨٩٠	٤٤,٢٢١,٢٩٧	
		تغيرات رأس المال العامل:
(٧٧٢,٠٧٨)	(٩٣٧,٥٤١)	الزيادة في المخزون
٥١٨,١١١	(٥٤٦,٠٠٦)	(الزيادة) الإنخفاض في الذمم المدينة التجارية والذمم المدينة الأخرى
(٢٩٥,٠٤٠)	١,١١٣,٩٢٢	الزيادة (الإنخفاض) في الذمم الدائنة التجارية والذمم الدائنة الأخرى
٤٤,٦٢١,٨٨٣	٤٣,٨٥١,٦٧٢	
(١٨,٨١٩,٤٢٩)	(١٧,٣١٢,٢٠٢)	تكاليف تمويل مدفوعة
٢٥,٨٠٢,٤٥٤	٢٦,٥٣٩,٤٧٠	صافي التدفق النقدي الناتج من أنشطة التشغيل
		تدفقات نقدية من أنشطة الاستثمار:
(٤,١٩٠,٣٣٠)	(٧٠٣,٥٠٦)	دفعات على الحساب لشراء ممتلكات وآلات ومعدات
(١٣,٠٧٥)	(٢,٤٨٩)	دفعات على الحساب لشراء أصول غير ملموسة
(٤,٢٠٣,٤٠٥)	(٧٠٥,٩٩٥)	صافي النقد المستخدم في أنشطة الاستثمار
		تدفق نقدي مستخدم في أنشطة التمويل:
(١٢,٣٠٩,١٥٤)	(١٣,٢١٢,٥٧٩)	سداد قرض لأجل
(١٦,٢٢٧,٧٢٣)	(١٢,٧٩١,٢٦٤)	أرباح أسهم مدفوعة
(٢٨,٥٣٦,٨٧٧)	(٢٦,٠٠٣,٨٤٣)	صافي النقد المستخدم في أنشطة التمويل
		صافي التغير في النقد وما في حكم النقد
(٦,٩٣٧,٨٢٨)	(١٧٠,٣٦٨)	
٣٥,٥٢٦,٩٤١	٢٨,٥٨٩,١١٣	نقد وما في حكم النقد في ١ يناير
٢٨,٥٨٩,١١٣	٢٨,٤١٨,٧٤٥	نقد وما في حكم النقد في ٣١ ديسمبر



قائمة التغيرات في حقوق الملكية
للسنة المنتهية في ٣١ ديسمبر

رأس المال	أرباح محتجزة	احتياطي قانوني	احتياطي تحوط	المجموع	
ر.ع	ر.ع	ر.ع	ر.ع	ر.ع	
٩٥,٤٥٧,١٩٥	٨,٧٠٦,١١٥	١,٢٠٣,٨٧٩	(٢٠,٤١٢,٣٣٤)	٨٤,٩٥٤,٧٥٥	الرصيد كما في ١ يناير ٢٠١٤
-	١٢,٨١٣,٣٠٠	-	-	١٢,٨١٣,٣٠٠	مجموع الدخل الشامل
-	-	-	-	-	الربح
-	-	-	(٣,٢٦٣,٩٤٩)	(٣,٢٦٣,٩٤٩)	التغيرات في القيمة العادلة لتحوط التدفق
-	١٢,٨١٣,٣٠٠	-	(٣,٢٦٣,٩٤٩)	٩,٥٤٩,٣٥١	النقدي صافي ضريبة الدخل
-	-	-	(٣,٢٦٣,٩٤٩)	(٣,٢٦٣,٩٤٩)	مجموع الدخل الشامل
-	-	-	-	-	المعاملات مع مالكي الشركة
-	-	-	-	-	مساهمات وتوزيعات
-	(٧,٤٤٥,٦٦١)	-	-	(٧,٤٤٥,٦٦١)	توزيعات أرباح نهائية ٢٠١٣
-	(٨,٧٨٢,٠٦٢)	-	-	(٨,٧٨٢,٠٦٢)	توزيعات أرباح مرحلية ٢٠١٤
-	(١,٢٨١,٣٣٠)	١,٢٨١,٣٣٠	-	-	تحويل إلى احتياطي قانوني
-	(١٧,٥٠٩,٠٥٣)	١,٢٨١,٣٣٠	-	(١٦,٢٢٧,٧٢٣)	إجمالي المعاملات مع مالكي الشركة
٩٥,٤٥٧,١٩٥	٤,٠١٠,٢٦٢	٢,٤٨٥,٢٠٩	(٢٣,٦٧٦,٢٨٣)	٧٨,٢٧٦,٣٨٣	الرصيد كما في ٣١ ديسمبر ٢٠١٤
٩٥,٤٥٧,١٩٥	٤,٠١٠,٢٦٢	٢,٤٨٥,٢٠٩	(٢٣,٦٧٦,٢٨٣)	٧٨,٢٧٦,٣٨٣	في ١ يناير ٢٠١٥
-	١٣,٦٤٣,٥٦١	-	-	١٣,٦٤٣,٥٦١	مجموع الدخل الشامل
-	-	-	-	-	الربح
-	-	-	٢,٠٣٢,٣٣٦	٢,٠٣٢,٣٣٦	التغيرات في القيمة العادلة لتحوط التدفق
-	١٣,٦٤٣,٥٦١	-	٢,٠٣٢,٣٣٦	١٥,٦٧٥,٨٩٧	النقدي صافي ضريبة الدخل
-	-	-	٢,٠٣٢,٣٣٦	٢,٠٣٢,٣٣٦	مجموع الدخل الشامل للسنة
-	-	-	-	-	المعاملات مع مالكي الشركة المدرجة
-	-	-	-	-	مباشرة في حقوق الملكية
-	(٤,٠٠٩,٢٠٢)	-	-	(٤,٠٠٩,٢٠٢)	توزيعات أرباح نهائية ٢٠١٤
-	(٨,٧٨٢,٠٦٢)	-	-	(٨,٧٨٢,٠٦٢)	توزيعات أرباح مرحلية ٢٠١٥
-	(١,٣٦٤,٣٥٦)	١,٣٦٤,٣٥٦	-	-	تحويل إلى احتياطي قانوني
-	(١٤,١٥٥,٦٢٠)	١,٣٦٤,٣٥٦	-	(١٢,٧٩١,٢٦٤)	المعاملات مع مالكي الشركة المدرجة
-	٣,٤٩٨,٢٠٣	٣,٨٤٩,٥٦٥	(٢١,٦٤٣,٩٤٧)	٨١,٦٦١,٠١٦	مباشرة في حقوق الملكية
٩٥,٤٥٧,١٩٥	٣,٤٩٨,٢٠٣	٣,٨٤٩,٥٦٥	(٢١,٦٤٣,٩٤٧)	٨١,٦٦١,٠١٦	في ٣١ ديسمبر ٢٠١٥

الإيضاحات الواردة على الصفحات ٥٢ إلى ٧٦ تشكل جزءاً من هذه القوائم المالية. تقرير مراجعي الحسابات المستقلين وارد على صفحة ٤٧.

١ الشكل القانوني والأنشطة الرئيسية

شركة سيمبكورب صلالة للطاقة والمياه ش.م.ع.م («الشركة») كانت مسجلة كشركة مساهمة عُمانية مغلقة بتاريخ ٢٩ سبتمبر ٢٠٠٩ بسلطنة عُمان.

وقد دخلت الشركة في اتفاقية المساهمين («اتفاقية المساهمين») بتاريخ ١٧ نوفمبر ٢٠٠٩ بين شركة عُمان سيمبكورب الأول للاستثمار القابضة المحدودة وهي تمتلك نسبة ٤٠٪ من الاسهم وشركة عُمان سيمبكورب أي بي او القابضة المحدودة وتمتلك نسبة ٢٠٪ من الاسهم وشركة إنماء للطاقة والمياه ش م م والتي تمتلك نسبة ٤٠٪ من الاسهم.

أسندت حكومة سلطنة عُمان («الحكومة») إلى الشركة مناقصة لبناء وتملك وتشغيل محطة تحلية مياه البحر وتوليد الكهرباء والتسهيلات المتعلقة بها في منطقة صلالة («المحطة»).

وفي ٨ أكتوبر ٢٠١٣ تم إدراج الشركة بسوق مسقط للأوراق المالية و أصبحت شركة مساهمة عامة مدرجة (ش.م.ع.م).

الاتفاقيات الهامة:

إبرمت الشركة الاتفاقيات التالية الهامة :

- ١- اتفاقية شراء الطاقة والمياه المبرمة بتاريخ ٢٣ نوفمبر ٢٠٠٩ مع الشركة العُمانية لشراء الطاقة والمياه ش م م ع م ، لفترة ١٥ سنة تبدأ اعتباراً من تاريخ بدء التشغيل التجاري («فترة التشغيل») لكي تقوم الشركة العُمانية لشراء الطاقة والمياه بشراء إنتاج الشركة من الطاقة والمياه؛
- ٢- اتفاقية بيع الغاز الطبيعي المبرمة بتاريخ ٢٣ نوفمبر ٢٠٠٩ مع وزارة النفط والغاز التي تمثل حكومة سلطنة عُمان لتوريد الغاز الطبيعي؛
- ٣- اتفاقية حق الاستخدام التي أبرمتها الشركة مع وزارة الإسكان بتاريخ ٢٣ نوفمبر ٢٠٠٩ لمنح الشركة الحق في استخدام موقع المشروع؛
- ٤- اتفاقية الخدمة طويلة الأجل والمبرمة مع شركة جنرال اليكتريك الدولية ش م م لغرض تقديم خدمات صيانة عن التوربينات ومولدات الغاز؛
- ٥- اتفاقية تسليم المفتاح الهندسية للتوريد والتنشيد وهي الاتفاقية التي أبرمتها الشركة بتاريخ ٢٠ اغسطس ٢٠٠٩ مع شركة سيبكو ٣ كورپوريشن لإنشاءات الطاقة الكهربائية وذلك لتنشيد المحطة؛
- ٦- اتفاقية الضمان الحكومي والتي أبرمتها الشركة بتاريخ ٢٣ نوفمبر ٢٠٠٩ مع الحكومة ممثلة في وزارة المالية حيث أبدت وزارة المالية استعدادها لضمان وفاء الشركة العُمانية لتوفير الطاقة والمياه بالتزامها المالي الى مقرضي الشركة الأساسيين طبقاً لاتفاقية شراء الطاقة والمياه .
- ٧- اتفاقية التشغيل والصيانة والتي أبرمتها الشركة مع شركة سيمبكورب صلالة للتشغيل والصيانة ش م م بتاريخ ٨ فبراير ٢٠١٠ لمدة ١٥ سنة من التاريخ المحدد لبدء التشغيل التجاري.

إيضاحات

(تشكل جزءاً من هذه القوائم المالية)

٢ أساس الإعداد والسياسات المحاسبية الهامة

أساس الإعداد

(أ) فقرة الالتزام

تم إعداد هذه القوائم المالية وفقاً للمعايير الدولية لإعداد التقارير المالية الصادرة عن مجلس معايير المحاسبة الدولية والمتطلبات المعمول بها والمتطلبات المعمول بها لقانون الشركات التجارية العماني لعام ١٩٧٤ (وتعديلاته) ومتطلبات الإفصاح الصادرة عن هيئة سوق المال بسلطنة عُمان.

(ب) أساس القياس

تم إعداد هذه القوائم المالية بموجب التكلفة التاريخية فيما عدا ما تم ذكره بالسياسات المحاسبية أدناه.

(ج) استخدام التقديرات والأحكام

يتطلب من الإدارة إعداد القوائم المالية وفقاً للمعايير الدولية لإعداد التقارير المالية الدولية بوضع أحكام وتقديرات وافتراسات تؤثر على تطبيق السياسات المحاسبية ومبالغ الأصول والالتزامات والدخل والمصروفات الصادر عنها التقرير. قد تختلف النتائج الفعلية عن هذه التقديرات. تجري الإدارة مراجعة دورية وبصفة مستمرة على هذه التقديرات والافتراضات. تدرج التغييرات على التقديرات المحاسبية في الفترة التي تمت فيها مراجعة التقديرات وأي فترات مستقبلية متأثرة.

تضمن المعلومات المتعلقة بالأحكام الهامة أو تقدير الأمور التي تنطوي على عدم التأكد في تطبيق السياسات المحاسبية والتي لها تأثير بالغ على المبالغ المدرجة بالقوائم المالية بالتقييم المالي للأدوات المالية المشتقة والانخفاض في قيم الذمم التجارية المدينة والالتزام تفكيك الأصول وانخفاض قيمة الذمم المدينة التجارية.

السياسات المحاسبية الهامة:

طبقت الشركة السياسات المحاسبية التالية بصفة منتظمة وهي متوافقة مع تلك المستخدمة في السنة السابقة.

(أ) العملة الأجنبية

(١) عملة التشغيل والعرض

تم إعداد القوائم المالية بالريال العماني (ر.ع.) وهو عملة التشغيل بالشركة.

(٢) معاملات العملة الأجنبية

يتم تحويل المعاملات بالعملات الأجنبية إلى عملات التشغيل ذات الصلة وفقاً لمعدلات الصرف الأجنبية السائدة في تواريخ المعاملات. ويتم تحويل الأصول والالتزامات المالية بالعملات الأجنبية إلى عملة التشغيل وفقاً لمعدل الصرف السائد بذلك التاريخ. يتمثل الربح والخسارة بالبنود المالية الفرق بين التكلفة المطفأة بعملة التشغيل في بداية الفترة، ومعدل سعر الفائدة والمدفوعات خلال الفترة والتكلفة المطفأة بالعملات الأجنبية محولة بسعر الصرف في نهاية الفترة. الأصول والالتزامات غير المالية بالعملات الأجنبية والتي تقاس بالتكلفة التاريخية يتم تحويلها إلى عملة التشغيل بمعدلات الصرف السائدة بتاريخ المعاملات. والأصول والالتزامات غير المالية والتي تقاس بالقيمة العادلة بالعملات الأجنبية يتم تحويلها إلى عملة التشغيل بمعدلات الصرف السائدة بتاريخ المعاملات. فروق العملة الأجنبية الناتجة عن تحويل البنود المالية يتم ادراجها بقائمة الدخل، ما عدا الفروق التي تنشأ عن تحويل ادوات الملكية المتاحة للبيع وتغطية ادوات التدفق النقدي المؤهلة أو بنود أخرى غير مالية مدرجة بالقائمة الأخرى للدخل الشامل. البنود غير المالية التي تقاس بالتكلفة التاريخية بالعملات الأجنبية يتم تحويلها وفقاً لمعدلات الصرف السائدة في تواريخ المعاملات.

٢ أساس الإعداد والسياسات المحاسبية الهامة (تابع)

(ب) الأدوات المالية

(١) الادوات المالية غير المشتقة

تشتمل الادوات المالية غير المشتقة على الذمم التجارية المدينة والذمم المدينة الاخرى، والمبالغ المستحقة للأطراف ذات العلاقة، والنقد وما في حكم النقد والقروض والسلفيات والذمم التجارية الدائنة والذمم الدائنة الاخرى. ويشتمل النقد وما في حكم النقد على ارصدة النقد والودائع تحت الطلب والودائع الثابتة والودائع التي تستحق في مدة لا تزيد عن ثلاثة أشهر.

تدرج الادوات المالية غير المشتقة مبدئياً بالقيمة العادلة، بالإضافة الى الادوات بغير القيمة العادلة من خلال الربح او الخسارة، واي تكاليف معاملة ذات صلة.

(٢) الادوات المالية المشتقة بالإضافة الى محاسبة التغطية

تحتفظ الشركات بالأدوات المالية المشتقة لتغطية تعرضها لمخاطر العملات الاجنبية ومعدلات الفائدة. عند التحديد المبدئي للتغطية، تقوم الشركة بالتوثيق الرسمي للعلاقة بين ادوات التغطية والبنود التي يتم تغطيتها، متضمنة استراتيجيات واهداف ادارة المخاطر عند تناول معاملة التغطية، بالإضافة الى الاساليب المستخدمة لتقييم فاعلية علاقة التغطية.

تجري الشركة في بداية علاقة التغطية وكذلك بصفة مستمرة تقييماً لمدى قوة الفاعلية المتوقعة لأداة التغطية في موازنة التغيرات في القيمة العادلة أو التدفقات النقدية للبنود المغطاة منها خلال فترة التي يتم التغطية، وما إذا كانت النتائج الفعلية لكل التغطية هي ضمن نطاق يتراوح بين ٨٠٪ إلى ١٢٥٪. وفيما يتعلق بتغطية معاملة التنبؤ بالتدفق النقدي، فينبغي ان يكون توقع حدوث المعاملة عالياً بما يكفي ويمثل عرضة للتأرجح في كميات التدفقات النقدية التي قد تؤثر على صافي الدخل المقرر عنه. يتم ادراج المشتقات مبدئياً بالقيمة العادلة، وتدرج تكاليف المعاملات ذات الصلة بالربح او الخسارة عند تكبدها. وبعد الادراج المبدئي، يتم قياس المشتقات بالقيمة العادلة، والتغيرات بها كما يلي أدناه.

(٣) تغطيات التدفق النقدي

عند تعيين المشتق كأداة لتغطية التقلبات في التدفقات النقدية والتي تعزى إلى مخاطر محددة مرتبطة بالأصول او الالتزامات أو التوقعات بالمعاملات المحتمل حدوثها الى حد كبير، يتم ادراج الجزء الفعال من التغيرات في القيمة العادلة للمشتقات في القائمة الاخرى للدخل الشامل يتم عرضها في احتياطي التغطية بحقوق الملكية. الجزء غير الفعال لأي من التغيرات في القيمة العادلة للمشتقات يتم إثباته فوراً في الربح أو الخسارة. إذا لم تعد أداة التغطية مستوفية لمعايير محاسبة التغطية، او انتهت صلاحيتها او تم بيعها او الغاؤها او تمت ممارستها، يتم إيقاف محاسبة التغطية مستقبلاً.

تبقى المكاسب أو الخسائر المتراكمة المدرجة سابقاً في القائمة الاخرى للدخل الشامل والتي تم عرضها في احتياطي التغطية بحقوق الملكية الى ان تؤثر معاملة التنبؤ على الربح أو الخسارة.

عند انتهاء مدة أداة التغطية أو بيعها، إلغاؤها أو تنفيذها، أو عندما يلغي الكيان تعيين علاقة التغطية ولكن لا يزال من المتوقع ان تحدث معاملة التنبؤ التي تمت تغطيتها عندئذ، يتم إيقاف محاسبة التغطية في المستقبل. تبقى المكاسب أو الخسائر المتراكمة في تلك الحالة بحقوق المساهمين و بالتالي يتم ادراجها طبقاً للسياسة أعلاه عند حدوث المعاملة. إذا لم يعد من الممكن حدوث المعاملة التي تمت تغطيتها، يتم الاعتراف بالمكاسب والخسائر غير المحققة والمتراكمة و المعترف في حقوق الملكية فوراً في الربح أو الخسارة.

(٤) المشتقات المضمنة ممكنة الفصل

التغيرات في القيمة العادلة للمشتقات المضمنة القابلة للفصل يتم إدراجها مباشرة في الربح والخسارة.

إيضاحات

(تشكل جزءاً من هذه القوائم المالية)

٢ أساس الإعداد والسياسات المحاسبية الهامة (تابع)

(ج) الممتلكات والآلات والمعدات

(١) الاعتراف والقياس

يتم قياس بنود الممتلكات والآلات و المعدات بالتكلفة ناقصا الاستهلاك المتراكم وخسائر انخفاض القيمة المتراكمة. تتضمن التكلفة المصروفات المنسوبة مباشرة إلى حيازة للأصل. و تتضمن تكلفة الأصول المشيدة ذاتيا تكلفة المواد والعمالة المباشرة، وأي تكاليف أخرى ذات صلة و التي تعزى مباشرة إلى وضع الاصول في حالة الجاهزية لإنجاز العمل المستهدف منها، وتكاليف تفكيك وإزالة البنود واستعادة الموقع الذي تتواجد فيه، و تكاليف الاقتراض التي يتم رسملتها. قد تشمل التكلفة أيضا التحويلات من الإيرادات الشاملة الأخرى، لأي ربح أو خسارة على تحوطات التدفق النقدي المؤهلة لمشترىات الممتلكات والآلات والمعدات بالعملة الأجنبية.

عندما تكون لأجزاء من بند الممتلكات والآلات والمعدات أعمار إنتاجية مختلفة تتم المحاسبة عنها كبنود منفصلة (المكونات الرئيسية) من الممتلكات والآلات والمعدات.

يتم تحديد الأرباح والخسائر الناتجة عن استبعاد بند من بنود الممتلكات والآلات والمعدات عن طريق مقارنة عائدات الاستبعاد مع القيمة الدفترية للممتلكات والآلات والمعدات، ويتم الاعتراف بها بالصافي ضمن الإيرادات الأخرى في الربح أو الخسارة. عندما يتم بيع الأصول المعاد تقييمها، تدرج المبالغ في احتياطي إعادة التقييم يتم ترحيلها إلى الأرباح المحتجزة.

(٢) المصروفات اللاحقة

تتم رسملة المصروفات اللاحقة فقط عندما تزيد من المنافع الاقتصادية المستقبلية المتضمنة في الأصول المحددة التي تتعلق بها.

تضاف النفقات اللاحقة المتعلقة بالممتلكات والآلات والمعدات والتي تم الاعتراف بها بالفعل إلى القيمة الدفترية للأصل عندما يكون من المحتمل أن تتجاوز منافعها الاقتصادية المستقبلية، التي ستدفق إلى الشركة بالزيادة عن معيار الاداء المقرر للأصول الحالية. ويتم الاعتراف بكافة النفقات اللاحقة الأخرى كمصروف في الفترة التي يتم تكبدها فيها.

(٣) استهلاك

يتم احتساب الاستهلاك باستخدام طريقة القسط الثابت لتوزيع التكلفة مخصوما منها القيمة المتبقية وذلك لشطب بنود الممتلكات والآلات والمعدات على مدى العمر الإنتاجي المقدر لها. يخصم الاستهلاك عن كل جزء من بنود الممتلكات والآلات والمعدات طوال الأعمار الإنتاجية المقدره له من الجزء الاغلب من التكلفة الإجمالية للبنود بشكل منفصل. الأعمار الإنتاجية المقدره بالسنوات هي كما يلي:

٣٠-٣٥ سنة	الأراضي والمباني
١٢-٣٥ سنة	المحطة والآلات
١٠ سنوات	الأدوات والمعدات
١٠ إلى ٣٥ سنة	الطرق وخطوط الأنابيب
٣ سنوات	أجهزة الحاسوب
٣ إلى ١٠ سنوات	المعدات المكتبية
١٠ سنوات	السيارات

تخضع بعض بنود الممتلكات والآلات اوالمعدات للإصلاح على فترات منتظمة. تتحدد المكونات المتأصلة لأعمال الإصلاح الأولية بناء على التكاليف المقدره للإصلاح القادم و يتم استهلاكها بشكل منفصل لتعكس تقدير الفترات بين الاصلاحين. يتم رسملة تكاليف هذه الاصلاحات التي يتم تكبدها في وقت لاحق كإضافات و ترحل المبالغ الدفترية للمكونات التي تم استبدالها إلى قائمة الأرباح أو الخسائر و يتم شطبها.

٢ أساس الإعداد والسياسات المحاسبية الهامة (تابع)

(ج) الممتلكات والآلات والمعدات (تابع)

(٤) الأعمال الرأسمالية قيد التنفيذ

يتم قياس الأعمال الرأسمالية قيد التنفيذ بسعر التكلفة ولا تُستهلك حتى يتم تحويلها إلى واحدة من الفئات المذكورة أعلاه، وهو ما يحدث عندما يكون الأصل جاهزاً للاستخدام المقصود.

(٥) استعادة الموقع

يتم إثبات الالتزام بترميم الموقع مستقبلاً على اعتبار أن الأنشطة التي تؤدي إلى التزام ترميم الموقع في المستقبل التي سوف تتم. يتم قياس الالتزام في القيمة الحالية للتدفقات النقدية المستقبلية المقدرة التي سيتم تكبدها على أساس التكنولوجيا الحالية. ويشمل الالتزام جميع التكاليف المرتبطة بترميم الموقع، بما في ذلك إغلاق المحطة وتكاليف الرصد.

(د) انخفاض قيمة الأصول

(١) الأصول المالية

يعتبر الأصل المالي قد انخفضت قيمته إذا كان هناك دليل موضوعي يشير إلى أن واحدة أو أكثر من الأحداث كان لها تأثير سلبي على التدفقات النقدية المستقبلية المتوقعة من ذلك الأصل. خسارة الانخفاض في قيمة الأصل المالي بالتكلفة المطفأة تقاس بالفرق بين قيمته الدفترية والقيمة الحالية للتدفقات النقدية المستقبلية المقدرة مخصومة بمعدل الفائدة الفعلي الأصلي.

يتم اختبار الانخفاض في قيمة الأصول المالية الهامة بشكل منفرد على أساس فردي. ويتم تقييم الأصول المالية المتبقية بشكل جماعي في الشركات التي تشترك نفس خصائص مخاطر الائتمان. يتم الاعتراف بكل خسائر الانخفاض في القيمة بحساب الربح أو الخسارة.

يتم عكس خسارة الانخفاض في القيمة إذا كان من الممكن أن يكون الانعكاس يتصل بشكل موضوعي بحدث وقع بعد الاعتراف بخسارة الانخفاض في القيمة. بالنسبة للأصول المالية التي تقاس بالتكلفة المطفأة، يتم الاعتراف بالانعكاس في الربح أو الخسارة.

يتم احتساب القيمة القابلة للاسترداد للذمم المدينة للشركة على أنها القيمة الحالية للتدفقات النقدية المستقبلية المتوقعة مخصومة باستخدام معدل الفائدة الفعلي الأصلي الكامنة في الأصول. لا يتم خصم الذمم المدينة قصيرة الأجل. تحتفظ الشركة بشكل جماعي بمخصصات الخسائر المتكيدة ولكن لم يتم التعرف عليها على وجه التحديد ضمن محفظة الذمم المدينة. المبلغ القابل للاسترداد من الأصول الأخرى هو صافي سعر بيعها أو قيمتها في الاستخدام أيهما أكبر. عند تقدير القيمة في الاستخدام، يتم خصم التدفقات النقدية المستقبلية المقدرة إلى قيمتها الحالية باستخدام معدل خصم ما قبل الضريبة الذي يعكس تقييمات السوق الحالية للقيمة الزمنية للنقود والمخاطر المتعلقة بالأصل

يتم عكس خسارة الانخفاض في القيمة لأي أوراق مالية محتفظ بها حتى الاستحقاق أو الذمم المدينة المحتفظ بها بالتكلفة المطفأة، إذا كانت تلك الزيادة اللاحقة في المبلغ القابل للاسترداد ذات صلة بشكل موضوعي بحدث وقع بعد الاعتراف بخسارة الانخفاض في القيمة.

إيضاحات

(تشكل جزءاً من هذه القوائم المالية)

٢ أساس الإعداد والسياسات المحاسبية الهامة (تابع)

(د) انخفاض قيمة الأصول (تابع)

(٢) الأصول غير المالية

تتم مراجعة القيمة الدفترية للأصول غير المالية للشركة، بخلاف المخزون و أصول الضرائب المؤجلة في تاريخ كل تقرير لتحديد ما إذا كان هناك أي مؤشر يدل على انخفاض القيمة. إذا وجد مثل هذا الدليل، يتم تقدير القيمة القابلة للاسترداد لهذه الأصول. عندما تزيد القيمة الدفترية للأصل أو وحدته المنتجة للنقد عن المبلغ القابل للاسترداد يتم إثبات خسارة الانخفاض في القيمة. وحدة توليد النقد هي أصغر مجموعة للأصول المحددة المنتجة للتدفقات النقدية وهي مستقلة إلى حد كبير عن غيرها من الأصول. يتم الاعتراف بخسائر انخفاض القيمة في قائمة الدخل ما لم يؤدي ذلك إلى عكس إعادة تقييم سابق تم ادراجه بحقوق الملكية، ففي هذه الحالة يتوجب تحميله إلى حقوق الملكية. خسائر انخفاض القيمة المعترف بها والتي تتعلق بالوحدات المنتجة للنقد تخصص أولاً لتخفيض القيمة الدفترية لأي شهرة موزعة على وحدات انتاج النقد ومن ثم، لتخفيض القيم الدفترية للأصول الأخرى في وحدات توليد النقد على أساس تناسبي.

المبلغ القابل للاسترداد للأصل أو وحدته المنتجة النقد هو قيمته عند الاستخدام والقيمة العادلة ناقصا تكاليف البيع، أيهما أكبر. عند تقدير القيمة عند الاستخدام يتم خصم التدفقات النقدية المستقبلية المقدرة إلى القيمة الحالية باستخدام معدل خصم ما قبل الضريبة الذي يعكس تقييمات السوق الحالية للقيمة الزمنية للأصل والمخاطر المحددة للأصل أو وحدته المنتجة للنقد.

فيما يتعلق بالموجودات الأخرى، يتم تقييم خسائر انخفاض القيمة المعترف بها في فترات سابقة في تاريخ كل تقرير عن أي مؤشرات تدل على أن تلك الخسارة قد انخفضت أو لم تعد موجودة.

يتم عكس خسائر الانخفاض في القيمة إذا حدث تغيير في التقديرات المستخدمة لتحديد المبلغ القابل للاسترداد. يتم عكس خسارة الانخفاض في القيمة فقط إلى الحد الذي لا تتجاوز القيمة الدفترية للقيمة الدفترية للأصل التي كان من الممكن تحديدها، بالصافي بعد خصم الاستهلاك أو الإطفاء، إذا لم تكن هناك خسارة انخفاض في القيمة التي سبق ان تم الاعتراف بها.

(هـ) الالتزامات المالية

تدرج الذمم التجارية الدائنة والذمم الدائنة الأخرى مبدئياً بالقيمة العادلة وتقاس فيما بعد بالتكلفة المطفأة باستخدام طريقة الفائدة الفعلية.

يتم إثبات الالتزامات التي تحمل فوائدها في البداية بقيمتها العادلة مخصوماً منها تكاليف المعاملات ذات الصلة. لاحقاً للإثبات المبدئي، يتم إدراج الالتزامات التي تحمل فوائدها بالتكلفة المطفأة مع إدراج أي فروق بين التكلفة وقيمة الاسترداد المعترف بها في قائمة الدخل خلال الفترة للقروض على أساس الفائدة الفعلي.

(و) مكافأة نهاية الخدمة للموظفين

تدرج المساهمات في مساهمات خطة منافع التقاعد المحددة للموظفين العُمانيين وفقاً لنظام التأمين الاجتماعي بسلطنة عُمان، كمصروف في قائمة الدخل عند تكديدها.

يمثل التزام الشركة بمنافع نهاية الخدمة للموظفين غير العُمانيين خطة منافع المستقبلية المحددة غير الممولة التي تستحق للموظفين في مقابل خدمتهم في الفترات الحالية والسابقة. ويتم احتساب المخصص باستخدام وحدة الائتمان المتوقعة مخصومة إلى قيمتها الحالية. ويتم تكوين المخصص وفقاً لقانون العمل العُماني.

(ز) المخصصات

يتم إدراج المخصص في الميزانية العمومية عندما يكون لدى الشركة التزام قانوني أو استدلاي نتيجة لحدث سابق، وأنه من المرجح أن تكون هناك حاجة إلى تدفق منافع اقتصادية لتسوية الالتزام. إذا كان الأثر جوهرياً، يتم تحديد المخصصات عن طريق خصم التدفقات النقدية المستقبلية المتوقعة بمعدلات ما قبل الضريبة الذي يعكس تقييمات السوق الحالية للقيمة الزمنية للنقود، وعند الاقتضاء، المخاطر المحددة لذلك الالتزام.

٢ أساس الإعداد والسياسات المحاسبية الهامة (تابع)

(ح) إدراج الإيراد

يتم قياس الإيرادات من بيع الكهرباء والمياه بالقيمة العادلة للمبلغ المستلم أو المستحق، بصافي العائدات والبدلات والخصومات التجارية والخصومات. يتم الاعتراف بالإيراد عندما يتم تسليم الكهرباء والمياه الى مباني العملاء، وتعتبر الفترة الزمنية عندما يكون العميل قد وافق على التسليم وتم نقل منافع ومخاطر الملكية ذات الصلة الى العملاء وفقاً للشروط التعاقدية المنصوص عليها باتفاقية شراء الطاقة والمياه.

تدرج إيرادات قدرة الطاقة والمياه عندما ينشأ الحق في استلامها.

(ط) إيرادات التمويل

تتألف إيرادات التمويل من الفوائد المقبوضة على الودائع المصرفية وأرباح وخسائر الصرف الأجنبي المعترف بها في قائمة الدخل. تدرج إيرادات الفوائد في قائمة الدخل، عند استحقاقها، مع أخذ العائد الفعلي على الاصول في الاعتبار.

(ي) تكاليف الاقتراض

يتم تحميل مصاريف الفوائد والرسوم المماثلة في قائمة الدخل عند تكبدها، باستثناء القدر الذي يتم رسملتها فيها لأنها تعزى مباشرة إلى اقتناء، أو بناء أو إنتاج أصل ما، والذي يستغرق بالضرورة فترة طويلة من الوقت للتجهيز ليحقق الغرض المقصود منه الاستخدام أو البيع. يتم الاعتراف بعنصر الفائدة من مدفوعات التأجير التمويلي في قائمة الدخل باستخدام طريقة معدل الفائدة الفعلي.

(ك) مصروفات ضريبة الدخل

يشتمل مصروف ضريبة الدخل على الضريبة الحالية والمؤجلة، ويتم إدراج مصروف ضريبة الدخل في قائمة الأرباح أو الخسائر والدخل الشامل الآخر، فيما عدا القدر الذي يتعلق بنود يتم إدراجها مباشرة بحقوق الملكية، ففي هذه الحالة يتم إثباتها في حقوق الملكية.

الضريبة الحالية هي الضريبة المتوقعة المستحقة على الدخل الخاضع للضريبة للفترة، وذلك باستخدام المعدلات الضريبية المطبقة أو التي ستطبق بشكل واسع في تاريخ التقرير وأية تعديلات للضريبة المستحقة عن السنة السابقة.

يتم إثبات الضريبة المؤجلة على الفروق المؤقتة بين القيمة الدفترية للأصول والالتزامات لأغراض التقارير المالية والمبالغ المستخدمة لأغراض الضريبة. لا تدرج الضريبة المؤجلة على الفروق المؤقتة التالية: الاعتراف المبدئي بالأصول أو الالتزامات في المعاملة التي ليست لأغراض دمج الأعمال والتي لا تؤثر على الربح أو الخسارة سواء المحاسبية أو الضريبية. يعكس قياس الضريبة المؤجلة العواقب التي ستترتب عليها الطريقة التي تتوقع الشركة وفقاً لها استرداد أو تسوية القيمة الدفترية للأصول والالتزامات في نهاية فترة التقرير. تقاس أصول الضريبة المؤجلة على أساس معدلات الضريبة التي يتوقع أن يتم تطبيقها على الفروق المؤقتة عند عكسها، استناداً إلى القوانين المطبقة أو التي يتم تطبيقها إلى حد كبير في تاريخ التقرير. تتم مقاصة الأصول والالتزامات الضريبية المؤجلة إذا كان هناك حق وفقاً للقانون واجب النفاذ في تعويض الأصول و الالتزامات الضريبية المتداولة، وهي ذات صلة بالضرائب المفروضة من قبل السلطة الضريبية ذاتها على نفس الكيان الخاضع للضريبة.

يتم إثبات أصل الضريبة المؤجلة عن الخسائر الضريبية غير المستخدمة، والمبالغ الضريبية المدينة والفروق المؤقتة القابلة للخصم، إلى الحد الذي يحتمل معه وجود أرباح مستقبلية خاضعة للضريبة يمكن استخدامها. يتم مراجعة الاصول الضريبية المؤجلة في تاريخ كل تقرير ويتم تخفيضها إلى الحد الذي يصبح من غير الممكن تحقق منفعة ضريبية ذات صلة.

(ل) توزيعات الأرباح

يضع أعضاء مجلس الإدارة في الحسابان المعايير الملائمة، بما في ذلك متطلبات قانون الشركات التجارية، عند القيام بالتوصيات عن توزيعات الأرباح.

يتم إدراج توزيعات الأرباح على الأسهم العادية عندما يتم اعتمادها للدفع.

إيضاحات

(تشكل جزءاً من هذه القوائم المالية)

٢ أساس الإعداد والسياسات المحاسبية الهامة (تابع)

(م) المعايير والتفسيرات الجديدة

يسري عدد من المعايير الجديدة والتعديلات التي تم إدخالها على المعايير للفترة السنوية التي تبدأ بعد ١ يناير ٢٠١٥ ويُسمح بالتطبيق المبكر؛ ومع ذلك لم تقم الشركة لم تقم الشركة بالتطبيق المبكر للمعايير الجديدة أو المعدلة في إعداد هذه القوائم المالية.

المعايير الجديدة أو المعدلة	ملخص المتطلبات	التأثير المحتمل على القوائم المالية
المعيار الدولي لإعداد التقارير المالية رقم ٩ الأدوات المالية	يحل المعيار الدولي لإعداد التقارير المالية رقم ٩، الصادر في يوليو ٢٠١٤، التوجيهات الحالية الواردة في معيار المحاسبة الدولي رقم ٣٩ الأدوات المالية؛ الاعتراف والقياس. يتضمن المعيار الدولي لإعداد التقارير المالية رقم ٩ توجيهات معدلة حول تصنيف وقياس الأدوات المالية بالإضافة إلى نموذج جديد للخسائر الائتمانية المتوقعة بغرض احتساب الانخفاض في القيمة على الأصول المالية ومتطلبات محاسبة التغطية العامة الجديدة. كما ينقل أيضاً التوجيهات الخاصة بالاعتراف واستبعاد الأدوات المالية من معيار المحاسبة الدولي رقم ٣٩.	تقييم الشركة الأثر المحتملة لتطبيق المعيار الدولي لإعداد التقارير المالية رقم ٩
المعيار الدولي لإعداد التقارير المالية رقم ١٥ الإبرادات المحققة من العقود مع العملاء	يضع المعيار الدولي لإعداد التقارير المالية رقم ١٥ إطاراً شاملاً لتحديد سواء تم الاعتراف بالإبرادات أم لا. ويحل هذا المعيار محل توجيهات الاعتراف بالإبرادات الحالية، بما في ذلك معيار المحاسبة الدولي رقم ١٨ الإبرادات معيار المحاسبة الدولي رقم ١١ عقود الإنشاء وتوجيه لجنة تفسير المعايير الدولية لإعداد التقارير المالية رقم ١٣ برامج ولاء العملاء.	تقييم الشركة الأثر المحتملة على قوائمها المالية من تطبيق المعيار الدولي لإعداد التقارير المالية رقم ١٥.
المعيار الدولي لإعداد التقارير المالية رقم ١٦ ومعيار المحاسبة الدولي رقم ٤١	يسري المعيار الدولي لإعداد التقارير المالية رقم ١٥ على فترات إعداد التقارير السنوية اعتباراً من ١ يناير ٢٠١٨ مع إمكانية الاعتماد المبكر له.	لا يوجد لا تمتلك الشركة أي نباتات حاملة للأثمار.
المعيار الدولي لإعداد التقارير المالية رقم ٤١	تتطلب هذه التعديلات أن يتم اعتبار النباتات الحاملة للأثمار، والتي تُعرف على أنها النباتات الحية، ضمن الممتلكات والآلات والمعدات وتضمينها ضمن نطاق معيار المحاسبة الدولي رقم ١٦ الممتلكات والآلات والمعدات، بدلاً من معيار المحاسبة الدولي رقم ٤١ الزراعة.	لا يوجد لا تمتلك الشركة أي نباتات حاملة للأثمار.
	تسري هذه التعديلات على فترات إعداد التقارير السنوية اعتباراً من ١ يناير ٢٠١٦ مع إمكانية الاعتماد المبكر لها.	

إيضاحات

(تشكل جزءاً من هذه القوائم المالية)

٢ أساس الإعداد والسياسات المحاسبية الهامة (تابع)

(م) المعايير والتفسيرات الجديدة (تابع)

لا يُتوقع أن يكون للمعايير الجديدة أو المعدلة التالية تأثيراً كبيراً على القوائم المالية للشركة.

- المعيار الدولي لإعداد التقارير المالية رقم ١٤ الحسابات المؤجلة التنظيمية.
- المحاسبة عن عمليات الاستحواذ على الحصص في العمليات المشتركة (تعديلات المعيار الدولي لإعداد التقارير المالية رقم ١١).
- توضيح الطرق المقبولة للاستهلاك والإطفاء (تعديلات معيار المحاسبة الدولي رقم ١٦ ومعيار المحاسبة الدولي رقم ٣٨).
- طريقة حقوق الملكية في القوائم المالية المنفصلة (تعديلات معيار المحاسبة الدولي رقم ٢٧).
- بيع أو تقسيم الأصول بين مستثمر وشركة تابعة له أو مشروع مشترك (تعديلات معيار المحاسبة الدولي رقم ١٠ ومعيار المحاسبة الدولي رقم ٢٨).
- التحسينات السنوية لمعايير المحاسبة الدولية لدورة ٢٠١٢ - ٢٠١٤ - مختلف المعايير.
- جهات الاستثمار: تطبيق استثناء الدمج (تعديلات المعيار الدولي لإعداد التقارير المالية رقم ١٠ والمعيار الدولي لإعداد التقارير المالية رقم ١٢ ومعيار المحاسبة الدولي رقم ٢٨).
- مبادرة الإفصاح (تعديلات معيار المحاسبة الدولي رقم ١).

٣ الإيرادات

٢٠١٤	٢٠١٥	
ع.ج	ع.ج	
٣٥,٨٨٣,٧٧٦	٣٦,٠٢٨,٣٣٩	رسوم السعة الثابتة - للكهرباء
١٥,٦٧٠,٢٣٩	١٥,٦٥١,٠٧٦	رسوم السعة الثابتة - للمياه
٩٧٤,١٥٤	١,٠٩٢,١٩١	رسوم الطاقة
٨٥٨,٢٢٣	٩٢٩,٢٢٢	رسوم إنتاج المياه
٩,٣٨٤,٣٦٤	١٩,٩١٩,٩٤٨	رسوم الوقود
<u>٦٢,٧٧٠,٧٥٦</u>	<u>٧٣,٦٢٠,٧٧٦</u>	



إيضاحات

(تشكل جزءاً من هذه القوائم المالية)

٤ تكلفة المبيعات

٢٠١٤	٢٠١٥	
ر.ع	ر.ع	
٩,٣٣٥,٢٥٣	١٩,٧٦٧,٨٩١	تكلفة الوقود
٥,٤٧٦,١٩٦	٥,٤٧٤,٣٥٦	تكلفة التشغيل والصيانة (إيضاح ١٧)
٢,٤٠٣,٠٣٧	٢,٥٦٥,٥٩٤	تكلفة عقود خدمات الصيانة
١٠,٧٦٤,٣٢٨	١٠,٧٨٣,٣٠٩	استهلاك
٧٠,١٣٢	٥٩٠,٣٢٠	تكاليف التأمين
٢٩٥,٥٨٨	٢٩١,٥٦٣	حوافز مدفوعة
٨٨,٧٤٥	٩٥,٨٩٤	تكاليف الضمانات
٢٣,٢٦١	١٨,٤٤٠	تكاليف استيراد الكهرباء
٣٠,٣١٨	٣٢,٣٧٦	تصفية الخصم - التزام تفكيك الأصول
٦٦,٨٢٤	٨٤,٠١٨	تراخيص وتصاريف
١,٦٧٨	١,٢١٠	مصروفات أخرى
<u>٢٩,١٨٦,٩٦٠</u>	<u>٣٩,٧٠٤,٩٧١</u>	

٥ مصروفات إدارية وعمومية

٣٧٤,٦٧٩	١٦٨,٥٥١	نفقات الموظفين
١٥٠,٦٣٦	٤٠,٥٩٦	أتعاب مهنية وقانونية
٩٠,٣٣٦	٤٥,٦٩٨	استهلاك وإطفاء
١٤٧,٥٥٠	١١٩,٥٠٠	مكافآت أعضاء مجلس الإدارة وأتعاب حضور الاجتماعات (إيضاح ١٧)
١٢٩,٣٠٣	١٠٧,٩٦٧	رسوم و اشتراكات
٨٣,٥٢١	٢٩,٦٢١	مصروفات سفر
٣٢,٠٠٠	٤١,١٦٠	التبرعات والمنح الخيرية
٥١,٧٩٩	٤٠,٥٢٣	مصروفات عمومية و ادارية أخرى
<u>١,٠٥٩,٨٢٤</u>	<u>٥٩٣,٦١٦</u>	

٦ الدخل الأخر

في عام ٢٠١٤، يمثل الدخل الأخر بشكل رئيسي صافي دخل التعويضات المتفق عليها، حيث أن صافي الدخل هو عبارة عن تعويض جزئي عن خسارة أرباح التشغيل خلال عام ٢٠١٢ نتيجة التأخر في إنشاء المحطة.

إيضاحات للقوائم المالية (تشكل جزءاً من هذه القوائم المالية)

إيضاحات

(تشكل جزءاً من هذه القوائم المالية)

٧ تكاليف التمويل

٢٠١٤	٢٠١٥	
ج.ع	ج.ع	
١,٤١٨,٦٢٧	٩,١٥٥,٣٩٣	مصروفات فوائد على تمويل للمشروع
٨,١٧٨,١٩٨	٧,٦٢٦,١٦٥	مصروفات فوائد على مبادلات اسعار الفائدة
١,١٢٤,١٨١	١,٠٦٩,٦٩١	تكاليف تمويل مؤجلة
٥٥,٩٤٠	٥٤,٠٤٠	عمولات ومصروفات بنكية
<u>١٩,٧٧٦,٩٤٦</u>	<u>١٧,٩٠٥,٢٨٩</u>	

٨ الممتلكات والألات والمعدات

الأعمال			الطرق					التكلفة
الرأسمالية	أجهزة	المعدات	المحطة	خطوط	المباني			
المجموع	الحاسوب	السيارات	المكتبية	والآلات	الأنابيب	ج.ع		
ج.ع	ج.ع	ج.ع	ج.ع	ج.ع	ج.ع	ج.ع	ج.ع	
٣٦,٨٠٠,٩٢	٣٨٠,٠٠٠	١٩٥,٦٤٥	٢٨٦,٢٨٩	١٨٣,٩٢٥	٢٨٥,٧٣١,٩١١	٢٥,٩٩٨,٧٨٨	٤٨,٠٢٤,٥٣٤	في ١ يناير ٢٠١٥
٢٩٦,٥٢٩	-	١٨,٧٨٦	١,٦٠١	٨,٧٢٩	٢١٦,٢٠٥	٩,٧٦٠	٤١,٤٤٨	إضافات خلال السنة
-	(٣٨٠,٠٠٠)	-	-	-	-	-	٣٨٠,٠٠٠	تحويلات خلال السنة
(٥٨٦)	-	(٥٨٦)	-	-	-	-	-	عمليات التصرف خلال السنة
<u>٣٦,٥١٤,٤٣٥</u>	-	<u>٢١٣,٨٤٥</u>	<u>٢٨٧,٨٩٠</u>	<u>١٩٢,٦٥٤</u>	<u>٢٨٥,٩٤٨,١١٦</u>	<u>٢٦,٠٠٨,٥٤٨</u>	<u>٤٨,٤٤٥,٩٨٢</u>	في ٣١ ديسمبر ٢٠١٥
٣١,٦٩٨,٦١٥	-	١٦٤,٩٦٤	٧٠,٠٠٦	٧٤,٩٦٧	٢٤,٩٨٨,٧٥٣	٢,٢٧٠,٦٠٦	٤,١٢٩,٣١٩	الاستهلاك المتراكم
١,٨١٩,٦٩٥	-	٢٣,٩٢١	٣١,٧٤٦	٤٣,٢٢٥	٨,٤٧٦,٠٥٨	٧٨٨,٩٧٢	١,٤٥٥,٧٧٣	في ١ يناير ٢٠١٥
(١٥٦)	-	(١٥٦)	-	-	-	-	-	تحميل النفقات للسنة
<u>٤٢,٥١٨,١٥٤</u>	-	<u>١٨٨,٧٢٩</u>	<u>١٠١,٧٥٢</u>	<u>١١٨,١٩٢</u>	<u>٣٣,٤٦٤,٨١١</u>	<u>٣,٠٥٩,٥٧٨</u>	<u>٥,٥٨٥,٠٩٢</u>	إستهلاك عمليات التصرف
<u>٣١٨,٥٧٨,٨٨١</u>	-	<u>٢٥,١١٦</u>	<u>١٨٦,١٣٨</u>	<u>٧٤,٤٦٢</u>	<u>٢٥٢,٤٨٣,٣٠٥</u>	<u>٢٢,٩٤٨,٩٧٠</u>	<u>٤٢,٨٦٠,٨٩٠</u>	في ٣١ ديسمبر ٢٠١٥
<u>٣٢٩,١٠٢,٤٧٧</u>	<u>٣٨٠,٠٠٠</u>	<u>٣٠,٦٨١</u>	<u>٢١٦,٢٨٣</u>	<u>١٠٨,٩٥٨</u>	<u>٢٦٠,٧٤٣,١٥٨</u>	<u>٢٣,٧٢٨,١٨٢</u>	<u>٤٣,٨٩٥,٢١٥</u>	في ٣١ ديسمبر ٢٠١٤

عمليات رأس المال الجاري تنفيذها تمثل المستودعات تحت الإنشاء.

٩ أصول غير ملموسة

٢٠١٤	٢٠١٥	
ج.ع	ج.ع	
٩,٣٥٢	١٠,٣٤٩	الرصيد الافتتاحي
١٣,٠٧٥	٢,٤٨٩	مشتريات خلال السنة
(١٢,٠٧٨)	(٩,٣١٢)	إطفاء خلال السنة
<u>١٠,٣٤٩</u>	<u>٣,٥٢٦</u>	

تمثل الاصول غير الملموسة بشكل رئيسي شراء برامج تخطيط موارد المؤسسة.



إيضاحات

(تشكل جزءاً من هذه القوائم المالية)

١٠ احتياطي التغطية

٢٠١٤	٢٠١٥	
ر.ع	ر.ع	
		مبادلة اسعار الفائدة:
(٥,٧١٩,٦٣٠)	(٥,٢٤٠,٥٨٥)	شركة أس. أم بي سي لسوق المال المحدودة
(١٦,٢٩٥,٤٣١)	(١٤,٩٢٦,٢٥٨)	استاندرد شارترد بنك
(٤,٨٨٩,٨٠٦)	(٤,٤٢٨,٥٥١)	كي اف ديليو - ابيكس
(٢٦,٩٠٤,٨٦٧)	(٢٤,٥٩٥,٣٩٤)	أدوات التغطية في نهاية السنة
٣,٢٢٨,٥٨٤	٢,٩٥١,٤٤٧	أصل الضريبة المؤجلة (إيضاح ١٦)
(٢٣,٦٧٦,٢٨٣)	(٢١,٦٤٣,٩٤٧)	احتياطي التغطية في نهاية السنة (الصافي بعد الضريبة)
(٢٠,٤١٢,٣٣٤)	(٢٣,٦٧٦,٢٨٣)	ناقصا: احتياطي التغطية في بداية السنة
(٣,٢٦٣,٩٤٩)	٢,٠٣٢,٣٣٦	الجزء الفعال من التغير في القيمة العادلة لتغطية التدفق النقدي للسنة.

في ١٩ نوفمبر ٢٠٠٩، أبرمت الشركة اتفاقية الشروط المشتركة، للحصول على تسهيلات الائتمان من خلال مجموعة من البنوك الدولية والمحلية مع بنك «ستاندرد شارترد» وكيلا للتسهيلات التجارية بالدولار، وبنك مسقط ش م ع وكيلا للتسهيلات التجارية بالريال العُماني وبنك الصين، فرع «شان دونغ»، وكيلا للتسهيلات بالسنيوسور.

تحمل التسهيلات التجارية بالدولار والتسهيلات بالسنيوسور فوائد بمعدل ليور الولايات المتحدة الأمريكية زائدا هامش الربح المعمول به.

وفقا لاتفاقية الشروط المشتركة، قامت الشركة بتثبيت سعر الفائدة من خلال ابرام اتفاقيات مبادلة سعر الفائدة مع شركة أس أم بي سي لسوق المال المحدودة، وبنك «كي اف ديليو - ابيكس» و«ستاندرد شارترد بنك» بتاريخ ٢٠ نوفمبر ٢٠٠٩، ٢٣ مارس ٢٠١٠ و ٨ أبريل ٢٠١٠ على التوالي، لنسبة ٩٥,٣٢٪ من تسهيل قرضها بالدولار الامريكى.

تقدّر قيمة مبلغ التغطية الرمزي المترصد كما في ٣١ ديسمبر ٢٠١٥ حوالى ٣٩٥ مليون دولار أمريكي وحوالى ١٠٣ مليون دولار أمريكي على التوالي بسعر فائدة ثابت نسبته ٤,٣٤٥٪ و ٣,٨٪ سنوياً على التوالي.

١١ ذمم مدينة تجارية و ذمم مدينة أخرى

٥,٠٧٣,٨٣٥	٥,٨١٧,٣٥١	الذمم التجارية المدينة
١,٦٠٧,٣٢٩	١,٣٧٨,٩١٩	مقدمات لوكلاء البيع
٢٧٤,٥٤٧	٢٤٢,٣٠٥	مدفوعات مقدما
٣٠,٨٢٤	٩٣,٩٦٦	ذمم مدينة أخرى
٦,٩٨٦,٥٣٥	٧,٥٣٢,٥٤١	

١٢ المخزون

٨١٩,٣٨٥	١,٠٧٥,٩٣٣	مخزون الوقود
٢,٨٠٠,٦٨٦	٣,٤٨١,٦٧٩	قطع غيار ومستهلكات
٣,٦٢٠,٠٧١	٤,٥٥٧,٦١٢	

إيضاحات

(تشكل جزءاً من هذه القوائم المالية)

١٣ نقد وما في حكم النقد

٢٠١٤	٢٠١٥	
٤.٢	٤.٢	
٨٩٤	٦٩٢	نقد بالصندوق
٢٨,٥٨٨,٢١٩	٢٨,٤١٨,٥٣	نقد لدى البنوك
٢٨,٥٨٩,١١٣	٢٨,٤١٨,٧٤٥	

النقد لدى البنوك يتضمن احتياطي خدمة الدين والبالغ قيمته ٢٧,٢٥٠,١٤ ر.ع (٢٠١٤: ٢٣,٧٢٦,١٤ ر.ع).

قامت الشركة أيضاً بتوظيف مبلغ وقدره ٨٩٠,٤٣٣,٨٩٠ ريالاً عُمانياً بمتوسط سعر فائدة مرجح نسبته ٤,٤٥٪ سنوياً. وستستحق الوديعة الثابتة في مارس ٢٠١٦.

١٤ حقوق الملكية

(أ) رأس المال

رأس مال الشركة المسجل (المصدر والمدفوع بالكامل) يشتمل على ٩٥,٤٥٧,١٩٥ سهم، قيمة السهم ريال عُماني واحد. يحق لحاملي الأسهم العادية الحصول على الأرباح كما هو مذكور من وقت لآخر ولهم الحق في التصويت مرة واحدة للسهم الواحد في اجتماعات الشركة. وتتساوى جميع أسهم الشركة فيما يتعلق بأصول الشركة المتبقية.

(ب) احتياطي قانوني

وفقاً لقانون الشركات لعام ١٩٧٤ (وتعديلاته)، سيتم تحويل نسبة ١٠٪ من الأرباح الصافية للشركة بعد اقتطاع الضرائب إلى احتياطي قانوني غير قابل للتوزيع في كل عام إلى أن يصل مبلغ الاحتياطي القانوني الحد الأدنى البالغ ثلث رأس مال أسهم الشركة، ولا يكون هذا الاحتياطي متاحاً للتوزيع على المساهمين كتوزيعات أرباح.

(ج) احتياطي التغطية

يشتمل احتياطي التغطية على الجزء الفعال من صافي التغير التراكمي للقيمة العادلة بالصافي لأدوات تحوط التدفق النقدي المتعلقة بمعاملات التحوط التي لم تحدث بعد (إيضاح ١٠).

١٥ ذمم دائنة تجارية و ذمم دائنة أخرى

١,٧٩٩,٦٤١	١,٧٩٩,٦٤١	ذمم دائنة إلى مقاول الهندسة والمشتريات والإنشاءات
٧٥,١٥٣	١٢٤,٦٢٣	ذمم تجارية دائنة
٥١٢,١٠٢	١,٠٠٨,٢٥٧	مستحقات لأطراف ذات علاقة (إيضاح ١٧)
٣٧٧,٨٧٠	٢٠٦,٨٦١	الحجوزات والخصومات
٤,٦٥٠,٨٩١	٤,١٢٠,٢٤٧	الفوائد المستحقة
١,٧٤٦,١٦٧	٢,٠٧٨,٠٦٨	ذمم مصروفات مستحقة وذمم أخرى دائنة
٩,١٦١,٨٢٤	٩,٣٣٧,٦٩٧	



إيضاحات

(تشكل جزءاً من هذه القوائم المالية)

١٦ ضريبة الدخل

تخضع الشركة لضريبة الدخل وفقاً لقوانين ضريبة الدخل بسلطنة عُمان، بمعدل ١٢٪ من دخلها الضريبي الذي يزيد عن مبلغ ٣٠,٠٠٠ ريال عُماني.

وقد تم الاعتراف بالأصول الضريبية المؤجلة مباشرة في حقوق المساهمين فيما يتعلق بالتغيرات في القيمة العادلة لمبادلة أسعار الفائدة (إيضاح ١٠).

٢٠١٤	٢٠١٥
ع.ر	ع.ر
<u>١,٧٥١,٦٠٢</u>	<u>١,٨٦٥,١٠٤</u>

(أ) المدرج بالربح او الخسارة

مصرف ضريبة الدخل المؤجلة عن السنة

(ب) التسوية

فيما يلي ادناه تسوية ضريبة الدخل محسوبة على أساس سعر الضريبة المطبقة مع مصروفات ضريبة الدخل.

٢٠١٤	%	٢٠١٥	%
<u>١٤,٥٦٤,٩٠٢</u>		<u>١٥,٥٠٨,٦٦٥</u>	
(١,٧٤٧,٧٨٨)	١٢,٠٠	(١,٨٦١,٠٤٠)	١٢,٠٠
<u>(٣,٨١٤)</u>	٠,٣	<u>(٤,٠٦٤)</u>	٠,٣
<u>(١,٧٥١,٦٠٢)</u>	١٢,٠٣	<u>(١,٨٦٥,١٠٤)</u>	١٢,٠٣

الربح قبل الضريبة

ضريبة الدخل وفقاً للمعدلات المبينة أعلاه
مصروفات لا يمكن خصمها لأغراض الضريبة
مصروف ضريبة مؤجلة عن السنة

(ج) أصل / (التزام) الضريبة المؤجلة

في ٣١ ديسمبر ٢٠١٥	المعترف به خلال السنة	في ١ يناير ع.ر
ع.ر	ع.ر	ع.ر
<u>(١٣,٠٦٨,٤٧٧)</u>	(٢,٣٣١,٠٠٨)	(١٠,٧٣٧,٤٦٩)
<u>٣,١٦٥,٨٣١</u>	٤٦٥,٩٠٤	٢,٦٩٩,٩٢٧
<u>(٩,٩٠٢,٦٤٦)</u>	(١,٨٦٥,١٠٤)	(٨,٠٣٧,٥٤٢)
<u>٢,٩٥١,٤٤٧</u>	(٢٧٧,١٣٧)	٣,٢٢٨,٥٨٤
<u>(٦,٩٥١,١٩٩)</u>	(٢,١٤٢,٢٤١)	(٤,٨٠٨,٩٥٨)

المخصص بالربح او الخسارة
الممتلكات والآلات والمعدات
خسائر ضريبية

ضريبة مؤجلة مدرجة بحقوق الملكية
أدوات مشتقة (إيضاح ١٠)
إلتزامات ضريبية مؤجلة (الصافي)

(د) موقف السنة السابقة

لم يتم بعد الانتهاء من تقدير الربوط الضريبية للسنة الضريبية ٢٠٠٩ حتى ٢٠١٤ مع الأمانة العامة للضرائب في وزارة المالية. تعتقد إدارة الشركة أن أي ضرائب إضافية، إذا وجدت فيما يتعلق بالسنوات الضريبية المفتوحة لن يكون لها تأثير هام على المركز المالي للشركة كما في ٣١ ديسمبر ٢٠١٥.

إيضاحات

(تشكل جزءاً من هذه القوائم المالية)

١٧ معاملات الأطراف ذات العلاقة

لدى الشركة علاقة مع الأطراف ذات العلاقة مع بعض المساهمين ومقدرتها على ممارسة نفوذ كبير عليها، وفي سياق العمل الاعتيادي يقوم الأطراف ذو العلاقة ببيع السلع وتقديم الخدمات للشركة. أسعار وشروط المعاملات مع الاطراف ذات العلاقة والتي تتم في سياق العمل الاعتيادي، على بنود وشروط تمت الموافقة عليها. فيما يلي معاملات الشركة الهامة مع الأطراف ذوي العلاقة خلال السنة:

٢٠١٤	٢٠١٥	
ر.ع	ر.ع	
		شركة سيميكورب للصناعات المحدودة
		- استردادات المصروفات
٩٦,٨٦٠	٥٩,٦٣٤	- أصول غير ملموسة
١١,٢٠٨	-	إستردادات للشركة
-	٤٣١	شركة سيميكورب صلالة للتشغيل والصيانة المحدودة
		- تكلفة التشغيل والصيانة (إيضاح ٤)
٥,٤٧٦,١٩٦	٥,٤٧٤,٣٥٦	- حوافز مدفوعة
٢٩٥,٥٨٨	٢٩١,٥٦٣	سيميكورب عمان الأول للإستثمار القابضة
		- مكافأة المشروع
٦١,٦١٣	-	سيميكورب عمان للإستثمار القابضة المحدودة
		- مكافأة المشروع
٣٠,٨٠٦	-	إنماء للكهرباء والمياه ش.م.ع
		- مكافأة المشروع
٥٣,٩٢٨	-	مؤسسة عُمان للإستثمار ش.م.ع
		- استردادات المصروفات
١١,٢٣٩	٨,٢٣٨	- تكلفة خدمات الدعم للمشروع
-		«سيميكورب بورنماوث ووتر ليمتد»
٢,١٥٩	٦٢٥	- استردادات المصروفات
		«سيميكورب يوتيليتيز (يو كيه) ليمتد»
٧٥٤	٩٤٣	- استردادات المصروفات
		مستحقات أرصدة لأطراف ذات علاقة في نهاية الفترة تتكون من (إيضاح ١٥)
٥١٢,١٠٢	٩٦٧,٦٦٧	شركة سيميكورب صلالة للتشغيل والصيانة المحدودة
-	٤٠,٥٩٠	شركة سيميكورب للصناعات المحدودة
٥١٢,١٠٢	١,٠٠٨,٢٥٧	



إيضاحات

(تشكل جزءاً من هذه القوائم المالية)

١٧ معاملات الأطراف ذات العلاقة (تابع)

مزايا الإدارة العليا

إن موظفي الإدارة الرئيسيين هم الأشخاص الذين يمارسون السلطة والمسؤولية في التخطيط والتوجيه والسيطرة على أنشطة الشركة، بصورة مباشرة أو غير مباشرة، بما في ذلك أي مدير رئيسي (سواء كان من التنفيذيين أو غير ذلك). وفيما يلي إجمالي التعويضات المدفوعة لموظفي الإدارة الرئيسيين عن السنة المنتهية:

٢٠١٤	٢٠١٥	
ر.ع.	ر.ع.	
١٢٣,٣٠٠	١٠٠,٠٠٠	مكافآت أعضاء مجلس الإدارة
٢٤,٢٥٠	١٩,٥٠٠	أنعاب حضور الاجتماعات
٤٧,٣٨٥	٣٥٣,٧١٩	مزايا الموظفين قصيرة الأجل
١٧,٩٧٣	١٥,٨١٥	الضمان الاجتماعي والمنح
٦١,٩١٨	٢٥,٥٤١	فوائد أخرى طويلة الأجل
<u>٦٩٧,٨٢٦</u>	<u>٥١٤,٥٧٥</u>	

تعويض بعض افراد الادارة العليا قد تم دفعه من خلال شركة سيمبكورب صلالة لخدمات الصيانة والتشغيل ش م م.

١٨ قرض لأجل

غير متداول	استحقاق	
٢٠٢٦-٢٠١٢	٢٠٢٦-٢٠١٢	قرض تمويل المشروع (دولار أمريكي)
٢٠٢٦-٢٠١٢	٢٠٢٦-٢٠١٢	قرض تمويل المشروع (ريال عماني)
		ناقصا: تكلفة التعاملات غير المطفأة
		ناقصا: الجزء المتداول من القرض الأجل
٢١٢,٠٠٧,٥٠٣	٢٠١,٦٩,٤٠٢	
٤٤,٠٨٥,٠٦٠	٤١,٨١٠,٥٨٠	
<u>٢٥٦,٠٩٢,٥٦٣</u>	<u>٢٤٢,٨٧٩,٩٨٢</u>	
(٧,٤٠٣,٧٨٩)	(٦,٣٣٤,٠٩٨)	
<u>٢٤٨,٦٨٨,٧٧٤</u>	<u>٢٣٦,٥٤٥,٨٨٤</u>	
(١٣,٢١٢,٥٨١)	(١٤,١٦,٠٠٥)	
<u>٢٣٥,٤٧٦,١٩٣</u>	<u>٢٢٢,٤٢٩,٨٧٩</u>	

في ١٩ نوفمبر ٢٠٠٩، أبرمت الشركة اتفاقية الشروط العامة، للحصول على تسهيلات ائتمان مع مجموعة من البنوك الدولية والمحلية، وقيام بنك ستاندرد تشارترد بدور الوكيل التجاري للتسهيلات بالدولار، وبنك مسقط ش م ع كوكيل للتسهيلات بالريال العُماني وبنك الصين، فرع شونونق كوكيل للتسهيلات بالسينوسور، ويطلق عليهم مجتمعين «المنظم المفوض الرئيسي».

السداد

يتم سداد مجمل المبلغ المتحصل عليه طبقاً للتسهيلات أعلاه بالكامل على ٢٩ قسط نصف سنوي تبدأ اعتباراً من ٣٠ سبتمبر ٢٠١٢، ويستحق آخر قسط بتاريخ ٣٠ سبتمبر ٢٠٢٦.

إيضاحات

(تشكل جزءاً من هذه القوائم المالية)

١٨ قرض لأجل (تابع)

الفوائد

(١) تخصم الفوائد على التسهيلات التجارية بالدولار بسعر صرف الليبور العائم زائداً هامش. وقد دخلت الشركة في مقايضة أسعار الفائدة لتغطية التزاماتها من تقلبات أسعار الفائدة غير الملائمة.

فيما يلي أدناه الهوامش:

نسبة الهامش في السنة %	
73,00	قبل تاريخ الاكمال (كما هو محدد في اتفاقية الشروط العامة)
72,80	بعد ذلك حتى السنة السادسة بعد تاريخ الاكمال
73,20	بعد ذلك حتى السنة العاشرة بعد تاريخ الاكمال
73,00	بعد ذلك حتى السنة الثالثة عشر بعد تاريخ الاكمال
73,90	بعد ذلك

(٢) تحتسب الفوائد على التسهيلات المغطاة سينوسور بسعر عائم ليبور زائد هامش (٣ % سنوياً). وقد دخلت الشركة في مقايضة أسعار الفائدة لتغطية التزاماتها تحسباً لتقلبات أسعار الفائدة غير الملائمة.

(٣) تحتسب الفوائد بموجب اتفاق التسهيلات التجارية بالريال بسعر ثابت، كما هو مبين في الجدول أدناه:

نسبة الهامش في السنة %	الفترة
78,00	من اقفال السنة المالية حتى السنة الثالثة من الاقفال المالي
77,00	من اقفال السنة المالية الثالثة حتى السنة الخامسة من الاقفال المالي
74,20	من اقفال السنة المالية الخامسة حتى السنة الثامنة من الاقفال المالي

رسوم أخرى

كانت الشركة ملزمة بدفع رسوم مقدما الى المفوض و المنظم الرئيسي. بالإضافة إلى ذلك، دفعت الشركة رسوم التزام بنسبة ١,٣ % عن التسهيلات التجارية بالدولار غير المسحوبة وتسهيلا سينوسور المغطاة بنسبة ٠,٤ % من تسهيلا الريال العُماني غير المسحوبة. كما في ٣١ ديسمبر ٢٠١٥، لم تكن هناك اي قروض غير مسحوبة.

الضمانات

القروض لأجل مضمونة برهن على ممتلكات وآلات ومعدات الشركة، بما في ذلك رهن على أرصدة حسابات الشركة المتعلقة بتحويل المبيعات.

التعهدات

تحتوي تسهيلا القرض لأجل على بعض التعهدات المتعلقة، بأمور أخرى، ب كالتصفية والاندماج، والدخول في اتفاقات جديدة، وشروط عدم الرهن المنقول لشخص ثالث، واستبعاد الأصول، و منح القروض و الضمانات، واقتناء الأصول الرأسمالية، ونسبة تغطية خدمة الدين، وتعديل الأعمال التجارية، و ابرام اتفاقيات التغطية، الخ، والتي يتعين على الشركة الالتزام بها.

إيضاحات

(تشكل جزءاً من هذه القوائم المالية)

١٩ التزام تفكيك الأصول

بموجب اتفاق حق الانتفاع، فإن الشركة يقع عليها التزام قانوني باستبعاد المحطة في نهاية عمرها الانتاجي المقدر وإعادة الأرض المقامة عليها المحطة إلى حالتها السابقة. كما ستقوم الشركة و على نفقتها الخاصة بتفكيك وسحب العمالة والمعدات من الموقع، وحماية ونقل الأصول، وإزالة التلوث عن التربة والمياه الجوفية، وملء جميع الحفر وإعادة سطح الارض إلى مستوى المناطق المحددة.

تم احتساب القيمة العادلة لمخصص التزام استبعاد الأصول باستخدام تقنية القيمة الحالية المتوقعة، وهذه التقنية تعكس أسلوب الافتراضات عن الجوانب المختلفة مثل التكاليف، والعمر الإنتاجي للمحطة والتضخم وهامش الربح وغيرها من الأمور التي سوف يضعها طرف ثالث في الحسابان من أجل تقدير تكلفة تسوية هذا الالتزام. وكانت الحركة في هذا المخصص على النحو التالي:

٢٠١٤	٢٠١٥	
٤٣٧,٤٢١	٤٦٧,٧٣٩	في ١ يناير
٣٠,٣١٨	٣٢,٣٧٦	تصفية الخصم
<u>٤٦٧,٧٣٩</u>	<u>٥٠٠,١١٥</u>	في ٣١ ديسمبر

٢٠ إدارة المخاطر المالية

إن الشركة معرضة للمخاطر التالية من جراء استخدام الأدوات المالية:

- مخاطر السوق
- مخاطر الائتمان
- مخاطر السيولة

هذا الإيضاح يقدم المعلومات عن تعرضات الشركة إلى كل من المخاطر الواردة أعلاه، وأهداف الشركة وسياساتها والإجراءات المتبعة لقياس وإدارة المخاطر، وإدارة الشركة لرأس المال، كما أنه تم تقديم المزيد من الإيضاحات الكمية في أجزاء مختلفة من هذه القوائم المالية.

تقع على مجلس الإدارة مسؤولية، تأسيس والإشراف على إطار إدارة المخاطر. وأوكل مجلس الإدارة إلى إدارة الشركة مسؤولية وضع ومراقبة سياسات إدارة المخاطر والإجراءات المتعلقة بذلك والالتزام بهذه السياسات.

(أ) مخاطر السوق

مخاطر السوق هي مخاطر تأثير التغيرات في أسعار السوق -مثل أسعار صرف العملات الأجنبية وأسعار الفائدة وأسعار الأسهم - على دخل الشركة أو قيمة أدواتها المالية. إن الهدف من إدارة مخاطر السوق هو إدارة ومراقبة تعرضات مخاطر السوق في حدود مقبولة، مع تحقيق عائد مجزي.

إيضاحات

(تشكل جزءاً من هذه القوائم المالية)

٢٠ إدارة المخاطر المالية (تابع)

مخاطر أسعار الفائدة

بتاريخ التقرير، كان ملمح أسعار الفائدة المتعلق بالالتزامات المالية المحملة بالفوائد على النحو التالي:

٢٠١٤	٢٠١٥	سعر الفائدة	
ر.ع	ر.ع		
<u>٢٨,٥٨٨,٢١٩</u>	<u>٢٨,٤١٨,٥٣</u>		
(١١٧,٧٥٢,٨٢٨)	(١١١,٦٧٧,٦٠٨)	ليبور + ٣,٠٠٪	– قروض بسعر فائدة متغير للدولار الأمريكي
(٩٤,٢٥٤,٦٧٥)	(٨٩,٣٩١,٧٩٤)	ليبور + ٢,٨٥٪	– قروض بسعر فائدة متغير للدولار الأمريكي
(٤٤,٠٨٥,٠٦٠)	(٤١,٨١٠,٥٨٠)	٤,٢٥٪	– قروض بسعر فائدة ثابت للريال العُماني
<u>(٢٥٦,٠٩٢,٥٦٣)</u>	<u>(٢٤٢,٨٧٩,٩٨٢)</u>		

الأصول المالية

الأرصدة البنكية

الالتزامات المالية

قروض آجلة

الشركة لا تأخذ في الحسبان أية التزامات مالية بسعر فائدة ثابت بالقيمة العادلة من خلال الربح أو الخسارة، والشركة لا تعين أدوات التحوط بموجب طريقة تحوط القيمة العادلة المحاسبية. ولذلك فإن تغيير سعر الفائدة في تاريخ التقرير لن يؤثر على الربح أو الخسارة.

تحليل حساسية التدفقات النقدية للأدوات ذات معدل متغير للفائدة

ومن شأن تغير من ١٠٠ نقطة أساسية في أسعار الفائدة في تاريخ التقارير المالية أن يؤدي إلى زيادة/ (انخفاض) في حقوق الملكية وبيان الدخل بالمبالغ الموضحة أدناه. يفترض هذا التحليل أن جميع المتغيرات الأخرى ستظل دون تغير.

حقوق الملكية			
انخفاض بمعدل	زيادة بمعدل	انخفاض بمعدل	زيادة بمعدل
		١٠٠ نقطة	١٠٠ نقطة
		أساسية	أساسية
٣١ ديسمبر ٢٠١٤	٣١ ديسمبر ٢٠١٤	٣١ ديسمبر ٢٠١٥	٣١ ديسمبر ٢٠١٥
ر.ع	ر.ع	ر.ع	ر.ع
<u>(١٤,١٥٢,٥٠٧)</u>	<u>١٤,١٥٢,٥٠٧</u>	<u>(١٢,٢١١,٤٩٠)</u>	<u>١٢,٢١١,٤٩٠</u>

مقايضة سعر الفائدة

مخاطر العملات الأجنبية

غالبية المعاملات والأرصدة هي إما بالريال العُماني أو الدولار الأمريكي. وبما أن الريال عُماني هو مربوط إلى الدولار الأمريكي، فلا تعتبر الأرصدة بالدولار الأمريكي بأنها تمثل مخاطر عملة جوهرية. لا تتعرض الشركة لمخاطر هامة نتيجة إلى تقلبات أسعار العملات الأجنبية كما في ٣١ ديسمبر ٢٠١٥.



إيضاحات

(تشكل جزءاً من هذه القوائم المالية)

٢٠ إدارة المخاطر المالية (تابع)

(ب) مخاطر الائتمان

مخاطر الائتمان هي مخاطر خسارة مالية للشركة إذا كان العميل أو الطرف المقابل في الأداة المالية قد تعذر عليه الوفاء بالتزاماته التعاقدية، وهي تنشأ بشكل رئيسي من الذمم المدينة المتعلقة بعملاء شركة والأرصدة النقدية لدى البنوك. وبموجب الشروط التعاقدية لاتفاقية شراء الطاقة و المياه، يتم إصدار فواتير عن مبيعات الشركة بالكامل إلى الشركة العُمانية لشراء الطاقة و المياه. وتدير الشركة مخاطر الائتمان مع الشركة العُمانية لشراء الطاقة و المياه من خلال رصد تصنيفها الائتماني والحصول على تعزيزات ائتمانية. وتحد الشركة من مخاطر الائتمان فيما يتعلق بالودائع المصرفية من خلال التعامل فقط مع البنوك ذات السمعة الحسنة والمؤسسات المالية المتميزة ذات التصنيفات الائتمانية القوية. وتمثل القيمة الدفترية للموجودات المالية المعرض الأقصى للائتمان. وكان الحد الأقصى للتعرض لمخاطر الائتمان في تاريخ التقرير كان على النحو الآتي:

٢٠١٤	٢٠١٥	
٤.٠	٤.٠	
٢٨,٥٨٨,٢١٩	٢٨,٤١٨,٠٥٣	النقد في البنوك
٥,٠٧٣,٨٣٥	٥,٨١٧,٣٥١	الذمم التجارية المدينة
٣,٠٨٢٤	٩٣,٩٦٦	ذمم دائرة أخرى
<u>٣٣,٦٩٢,٨٧٨</u>	<u>٣٤,٣٢٩,٣٧٠</u>	

تفاصيل الأصول المالية (القيمة الدفترية)

تحليل أعمار الذمم التجارية الدائنة والذمم الدائنة الاخرى الحالية على النحو التالي:

٢٠١٤	٢٠١٥	
مخصص انخفاض القيمة	مخصص انخفاض القيمة	
٥,١٠٣,١٧٤	-	ليست متأخرة
٨٥٠	-	متأخرة من صفر إلى ٣ أشهر
٦٣٥	-	متأخرة من ٣ أشهر إلى ٦ أشهر
<u>٥,١٠٤,٦٥٩</u>	<u>٥,٩١١,٣١٧</u>	

(ج) مخاطر السيولة

مخاطر السيولة هي مخاطر عدم استطاعة الشركة بالوفاء بالتزاماتها المالية عند استحقاقها. ونهج الشركة لإدارة السيولة هو ضمان، إلى أقصى حد ممكن، أنه سوف يكون دائماً لديها سيولة كافية للوفاء بالتزاماتها عند استحقاقها سواء في الظروف العادية والصعبة، دون تكبد خسائر غير مقبولة أو المخاطرة بسمعة الشركة. لتحد الشركة من مخاطر السيولة. تقوم بالتأكد من التسهيلات البنكية والسلف من المساهمين وتوفرها كلما دعت الحاجة الى ذلك. يتم مراقبة متطلبات السيولة على أساس شهري وتعمل الإدارة على التأكد من وجود أموال سائلة كافية لمواجهة أي التزامات عند نشوئها. وفيما يلي الاستحقاقات التعاقدية للمطلوبات المالية، بما في ذلك مدفوعات الفائدة وباستثناء أثر اتفاقيات المقاصة:

إيضاحات

(تشكل جزءاً من هذه القوائم المالية)

٢٠ إدارة المخاطر المالية (تابع)

(ج) مخاطر السيولة (تابع)

التدفقات النقدية				
أكثر من ٥ سنوات	أكثر من سنة إلى ٥ سنوات	أقل من سنة واحدة	تعاقدات التدفقات النقدية	القيمة الدفترية
ر.ع	ر.ع	ر.ع	ر.ع	ر.ع
٣١ ديسمبر ٢٠١٥				
المشتقات				
مقايضة سعر الفائدة المستخدمة للتغطية				
(٥,٩٧١,٢٦٢)	(١٤,٦٨٤,١٣٦)	(٤,٨٥٢,٤٠٥)	(٢٥,٥٠٧,٨٠٣)	٢٤,٥٩٥,٣٩٤
الالتزامات المالية غير المشتقة				
القرض الآجل				
(١٨٢,٧٣٤,٩٩٥)	(١١٤,٧٩٧,١٨٨)	(٢١,١٣٠,٩٦٩)	(٣١٨,٦٦٣,١٥٢)	٢٣٦,٥٤٥,٨٨٤
الذمم التجارية الدائنة والذمم الأخرى				
-	-	(٩,٣٣٧,٦٩٧)	(٩,٣٣٧,٦٩٧)	٩,٣٣٧,٦٩٧
<u>(١٨٨,٧٠٦,٢٥٧)</u>	<u>(١٢٩,٤٨١,٣٢٤)</u>	<u>(٣٥,٣٢١,٠٧١)</u>	<u>(٣٥٣,٥٠٨,٦٥٢)</u>	<u>٢٧٠,٤٧٨,٩٧٥</u>
٣١ ديسمبر ٢٠١٤				
المشتقات				
مقايضة سعر الفائدة المستخدمة للتغطية				
(٦,٩٨٦,٨٤٧)	(١٥,٤٠٠,٣٢٢)	(٥,٧٥٠,٧٧٥)	(٢٨,١٣٧,٩٤٤)	٢٦,٩٠٤,٨٦٧
الالتزامات المالية غير المشتقة				
القرض الآجل				
(٢١٨,٥٨٧,٥٥٣)	(١٠٧,٤٨٥,٦١١)	(٢٠,٢٢٨,٨٨٨)	(٣٤٦,٣٠٢,٠٥٢)	٢٤٨,٦٨٨,٧٧٤
الذمم التجارية الدائنة والذمم الأخرى				
-	-	(٩,١٦١,٨٢٤)	(٩,١٦١,٨٢٤)	٩,١٦١,٨٢٤
<u>(٢٢٥,٥٧٤,٤٠٠)</u>	<u>(١٢٢,٨٨٥,٩٣٣)</u>	<u>(٣٥,١٤١,٤٨٧)</u>	<u>(٣٨٣,٦٠١,٨٢٠)</u>	<u>٢٨٤,٧٥٥,٤٦٥</u>

وليس من المتوقع أن التدفقات النقدية الواردة في تحليل الاستحقاقات يمكن أن تحدث ميكراً بشكل كبير أو بغيره ومبالغ مختلفة إلى حد كبير.

القيم العادلة

(أ) التصنيف المحاسبي والقيم العادلة

يبين الجدول التالي القيم العادلة للأصول المالية والالتزامات المالية، ويشمل ذلك مستوياتها في التسلسل الهرمي للقيمة العادلة، ولا يشمل الجدول بيانات القيمة العادلة للأصول المالية والالتزامات المالية التي لا يتم قياسها بالقيمة العادلة إذا كانت القيمة الدفترية تقرب معقول للقيمة العادلة.

إيضاحات

(تشكل جزءاً من هذه القوائم المالية)

٢٠ إدارة المخاطر المالية (تابع)

(ج) مخاطر السيولة (تابع)

القيم العادلة (تابع)

لم تكشف الشركة عن القيم العادلة للذمم التجارية المدينة قصيرة الأجل والذمم المدينة الأخرى والنقد وما في حكم النقد والذمم التجارية الدائنة والذمم الدائنة الأخرى نظراً لأن قيمتها الدفترية هي تقريب معقول للقيم العادلة.

(ب) قياس القيم العادلة

النوع	طريقة التقييم	المدخلات الكبيرة غير القابلة للرصد
الأدوات المالية المشتقة (مبادلات أسعار الفائدة)	طريقة مقارنة الأسواق؛ تُحتسب القيمة العادلة بواسطة المؤسسات المالية المعنية.	لا ينطبق
الالتزامات المالية الأخرى	التدفقات النقدية المخصومة	لا ينطبق

المشتقات المضمنة

الاتفاقات التالية تحتوي على مشتقات مضمنة كما يلي :

- (١) اتفاقية شراء الطاقة والمياه بين الشركة والشركة العمانية لشراء الطاقة و المياه تحتوي على مشتقات مضمنة في التسعير، وهي تمثل السعر المحمل عن الاستثمار والسعر الثابت المحمل عن التشغيل والصيانة لكل من محطة الطاقة وتحلية المياه. النسب التي تم وضعها فيما يتعلق بالسعر الثابت المحمل عن التشغيل والصيانة لكل من محطة الطاقة وتحلية المياه سيتم تعديلها لتعكس التغيرات في مؤشر أسعار المستهلك الأمريكي والعُماني.
- (٢) اتفاقية التشغيل والصيانة بين الشركة وشركة سيمبكوروب للتشغيل والصيانة تحتوي على مشتقات مضمنة من خلال تسعير رسوم المشغل الثابت. وسيتم تعديل نسب الرسوم المشغل الثابت لتعكس التغيرات في معدل التضخم الثابت.
- (٣) اتفاقية الصيانة طويلة الأجل بين الشركة وشركة جنرال اليكتريك الدولية تحتوي على مشتقات متضمنة في تسعير الرسم الشهري الثابت و المتغير عن توفير خدمات الصيانة على المدى الطويل. وسيتم تعديل نسب الرسوم الشهرية الثابتة و الرسوم الشهرية المتغيرة لتعكس التغيرات في مؤشر أسعار المستهلك الأمريكي.

لا يتم فصل هذه المشتقات المضمنة من العقد الاساسي، واحتسابها على أنها مشتقات مستقلة بموجب المعيار المحاسبي الدولي ٣٩، حيث أن الإدارة تعتقد أن الخصائص الاقتصادية والمخاطر المرتبطة بالمشتقات المضمنة ترتبط ارتباطاً وثيقاً بهذه العقود الاساسية.

إدارة رأس المال

تهدف الشركة إلى الحفاظ على قاعدة رأسمالية قوية وذلك للحفاظ على ثقة المستثمرين والدائنين و السوق و دعم التطور المستقبلي ونمو أعمالها، و في نفس الوقت الحفاظ على سياسة توزيع الأرباح المناسبة لمكافأة المساهمين.



إيضاحات

(تشكل جزءاً من هذه القوائم المالية)

٢١ الضمانات

٢٠١٤	٢٠١٥	
ر.ع	ر.ع	
١,٥٤٠,٨٠٠	١,٥٤٠,٨٠٠	ضمانات حسن التنفيذ

خلال العام حصلت الشركة على ضمانات مصرفية من بنك مسقط بمبلغ ٤,٠٠٠,٠٠٠ دولار أمريكي لصالح الشركة العُمانية لنقل الكهرباء ش.م.ع.م بموجب اتفاق الربط الكهربائي.

٢٢ العائد الأساسي والمخفض للسهم الواحد

يتم احتساب العائد الأساسي والمخفض للسهم الواحد من خلال قسمة ربح السنة على المتوسط المرجح لعدد الأسهم القائمة خلال الفترة كما يلي:

٢٠١٤	٢٠١٥	
١٢,٨١٣,٣٠٠	١٣,٦٤٣,٥٦١	الربح للفترة (ر.ع)
٩٥,٤٥٧,١٩٥	٩٥,٤٥٧,١٩٥	المتوسط المرجح للأسهم القائمة خلال السنة
٠,١٣	٠,١٤	العائد للسهم - الأساسي والمخفض (ر.ع)

حيث أن الشركة لا تملك أي سندات مخفضة محتملة، فإن العائد الأساسي والمخفض للسهم هو نفسه.

٢٣ صافي الأصول للسهم الواحد

لقد تم احتساب صافي الأصول للسهم الواحد من خلال قسمة أموال المساهمين على عدد الأسهم في نهاية فترة التقرير:

٢٠١٤	٢٠١٥	
١٠,٩٥٢,٦٦٦	١٠,٨٠٤,٩٦٣	أموال المساهمين (ر.ع)
٩٥,٤٥٧,١٩٥	٩٥,٤٥٧,١٩٥	عدد الأسهم في نهاية السنة
١,٠٧	١,٠٨	صافي الأصول للسهم الواحد (ر.ع)

٢٤ توزيعات الأرباح

في ١٥ فبراير ٢٠١٦، اقترح مجلس الإدارة توزيع أرباح نهائية بواقع ٣,٥٪ من رأس المال المصدر .

في ٢٤ نوفمبر ٢٠١٥، في اجتماع الجمعية العمومية العادية، وافق المساهمون على توزيعات أرباح نقدية مرحلية للسهم الواحد بواقع ٩٢ بيسة لسنة ٢٠١٥ (٢٠١٤: ٩٠ بيسة).

في ٢٣ مارس ٢٠١٥، في اجتماع الجمعية العمومية السنوية، وافق المساهمون على توزيعات أرباح نقدية نهائية بواقع ٤٢ بيسة (٧٨ بيسة لسنة ٢٠١٤) للسهم الواحد للسنة المنتهية في ٣١ ديسمبر ٢٠١٤. وقد دفعت الشركة توزيعات أرباح نقدية إجمالية قدرها ١٣٤ بيسة للسهم الواحد (بما يشمل توزيعات الأرباح المرحلية) لسنة ٢٠١٤.



إيضاحات

(تشكل جزءاً من هذه القوائم المالية)

٢٥ الإفصاح عن صندوق ائتمان المستثمرين

تشير سجلات صندوق ائتمان المستثمرين إلى توفر مبلغ وقدره ٣٣,٩٣٨ ريالاً عُمانياً لم يطالب المساهمون الشركة به.

٢٦ أرقام المقارنة

تم إعادة تصنيف بعض معلومات المقارنة حتى تتلاءم مع العرض الذي تم تبنيه في هذه القوائم المالية.