

طرح أسهم شركة منطقة حرة للاكتتاب العام في دولة الإمارات العربية المتحدة فقط

نشرة الاكتتاب للطرح العام لأسهم شركة بروج بي إل سي
شركة عامة محدودة بالأسهم مؤسسة في سوق أبوظبي العالمي ("الشركة")



بتاريخ ١٨ مايو ٢٠٢٢

نشرة الاكتتاب هذه (يُشار إليها فيما يلي بـ "نشرة الاكتتاب" أو "النشرة") الخاصة بالبيع، في الاكتتاب العام في دولة الإمارات العربية المتحدة فقط (يُشار إليها فيما يلي بـ "دولة الإمارات")، بعدد ٣,٠٠٥,٧٦٩,١٥٨ من الأسهم العادية بقيمة اسميه قدرها ٠,١٦ دولار أمريكي (بما يعادل ٠,٥٩ درهم إماراتي) (يُشار إليها فيما يلي بـ "أسهم الطرح") الخاصة بالشركة من قبل مساهمي الشركة، شركة بترول أبوظبي الوطنية (يُشار إليها فيما يلي بـ "شركة أدنوك") وشركة بورياليس ميدل ايست هولدينج جي إم بي اتش ("إم بي اتش") وهي شركة تابعة مملوكة بالكامل لشركة بورياليس ايه جي (يُشار إليها فيما يلي بـ "بورياليس")، (يُشار إلى كل منهما بـ "المساهمين البائع" ويُشار إليهما معاً بـ "المساهمين البائعين")، والتي تمثل ١٠% من إجمالي الأسهم العادية المصدرة في رأس مال الشركة. ويحتفظ المساهمين البائعين بحق تعديل حجم الطرح في أي وقت قبل نهاية فترة الاكتتاب وفقاً لتقديرهما المطلق، أخذاً بعين الاعتبار النسب المحددة لكل شريحة في هذه النشرة ووفقاً للقوانين المعمول بها في دولة الإمارات وموافقة هيئة الأوراق المالية والسلع في دولة الإمارات ("هيئة الأوراق المالية"). يتم تحديد سعر البيع بالدرهم الإماراتي من خلال النطاق السعري لأسهم الطرح ("النطاق السعري لأسهم الطرح") والذي سوف يتم الإعلان عنه في إعلان الإدراج الذي سيتم نشره في اليوم الأول لفترة الطرح في ٢٣ مايو ٢٠٢٢. سيتم إصدار أسهم الطرح على النحو الواجب والصحيح في تاريخ إدراج أسهم الطرح ("الإدراج") في سوق أبوظبي للأوراق المالية ("سوق أبوظبي للأوراق المالية").

سيتم الإعلان عن السعر النهائي للسهم ("سعر الطرح النهائي") وحجم الطرح النهائي بعد غلق باب الاكتتاب للشريحة الثانية. يرجى الاطلاع على الجزء الخاص بـ "سعر الطرح النهائي" في القسم الأول من هذه النشرة والذي يوضح كيفية احتساب سعر الطرح النهائي.

وحيث أن هذه النشرة سوف يتم نشرها بغرض الاكتتاب في أسهم الطرح في دولة الإمارات فقط، فإنه لم ولن يتم اتخاذ أي إجراء في أي دولة أخرى يُسمح فيها بالاكتتاب العام في أسهم الطرح وفقاً لهذه النشرة؛ أو حيازة أو تداول أو توزيع هذه النشرة في أي دولة أخرى. وبناءً على ذلك، لن يتم بيع أو عرض أسهم الطرح، بصورة مباشرة أو غير مباشرة، ولا يجوز توزيع أو نشر هذه النشرة أو أي مواد أخرى متعلقة بالطرح أو الإعلان عن الطرح أو أي مستند آخر يتعلق بأسهم الطرح، في أي دولة/ اختصاص ولائي إلا وفقاً للقوانين واللوائح المعمول بها في هذه الدولة أو الاختصاص الولائي.

علماً بأن الشركة مسجلة في سوق أبوظبي العالمي، فإنها تخضع لنظام سوق أبوظبي العالمي للشركات ٢٠٢٠ وتعديلاته ("لوائح الشركات") وللقوانين واللوائح الأخرى المعمول بها في سوق أبوظبي العالمي بما في ذلك لوائح الشركات. إن سلطة سوق أبوظبي العالمي للقيود والتسجيل هي المسؤولة عن تنظيم والرقابة على الشركات العامة المؤسسة في سوق أبوظبي العالمي، بما في ذلك الشركة، فيما يتعلق بلوائح الشركات. ولا تخضع الشركة لأحكام القانون الاتحادي الإماراتي بموجب المرسوم رقم (٣٢) لسنة ٢٠٢١ بشأن الشركات التجارية وتعديلاته وأن هيئة الأوراق المالية والسلع غير مسؤولة عن محتويات هذه النشرة أو المعلومات الواردة فيها.

ينطوي الاستثمار في أسهم الطرح على درجة عالية من المخاطرة؛ لذا، يتعين على المكتتبين المُحتمَلين لأسهم الطرح قراءة الجزء الذي يحمل عنوان "مخاطر الاستثمار" ضمن هذه النشرة بعناية وذلك بغرض الحصول على المعلومات الكافية عن العوامل التي ينبغي عليهم أخذها بعين الاعتبار قبل الاكتتاب في أسهم الطرح.

فترة الطرح

تبدأ فترة الطرح للشريحة الأولى والشريحة الثالثة (كما هو موضح بشأن كل منهما في هذه النشرة)، في ٢٣ مايو ٢٠٢٢ ومتوقع أن تنتهي في ٢٨ مايو ٢٠٢٢. تبدأ فترة الطرح للشريحة الثانية (كما هو موضح بشأنها في هذه النشرة) في ٢٣ مايو ٢٠٢٢ ومتوقع أن تنتهي في ٣٠ مايو ٢٠٢٢

هذا هو الطرح العام الأولي ("الطرح")، ٣,٠٠٥,٧٦٩,١٥٨ أسهم طرح في رأس مال الشركة، وهي شركة عامة محدودة بالأسهم تأسست في سوق أبوظبي العالمي، والتي يتم طرحها للبيع من قبل المساهمين البائعين. يتم طرح أسهم الطرح للاكتتاب من قبل المساهمين البائعين في طرح عام حيث يتم تحديد سعر الطرح النهائي من خلال عملية آلية البناء السعري، حيث يتم إنشاء سجل طلبات الاكتتاب من خلال طلبات الاكتتاب التي يتم إجراؤها فقط من قبل المكتتبين في الشريحة الثانية.

في حال تم الاكتتاب في جميع أسهم الطرح وتخصيص جميع أسهم الطرح فإن أسهم الطرح ستمثل نسبة ١٠% من إجمالي الأسهم العادية المصدرة في رأس مال الشركة ("الأسهم"). (وقد تم احتساب هذه النسبة بناءً على إجمالي عدد أسهم رأس مال الشركة). ويحتفظ المساهمين البائعين بحق تعديل حجم الطرح في أي وقت قبل نهاية فترة الاكتتاب وفقاً لتقديرهما المطلق، أخذاً بعين الاعتبار النسب المحددة لكل شريحة في هذه النشرة ووفقاً للقوانين المعمول بها وموافقة هيئة الأوراق المالية والسلع. قبل هذا الطرح، لم يتم إدراج الأسهم في أي سوق مالي ولم يتم ولم يحدث أي تسويق عام للأسهم.

وبعد غلق باب الاكتتاب أمام الشريحة الأولى والشريحة الثانية والشريحة الثالثة والانتهاج من عملية الاكتتاب وقبول الاكتتاب في الأسهم سوف تتقدم الشركة بطلب لإدراج أسهم الشركة في سوق أبوظبي للأوراق المالية.

تاريخ اعتماد النشرة من قبل هيئة الأوراق المالية والسلع ١٣ مايو ٢٠٢٢ م

تحتوي نشرة الطرح هذه على بيانات تم تقديمها وفقاً لقواعد الإصدار والإفصاح الصادرة من هيئة الأوراق المالية والسلع، وقد تم اعتماد هذه النشرة من الهيئة بتاريخ ١٣ مايو ٢٠٢٢ م تحت رقم ٧٢٤/٢٠٢٢/خ/ت ١ ولا يعد اعتماد الهيئة لهذه النشرة بمثابة اعتماد لجدوى أي استثمار في أسهم الطرح أو توصية بالاكتتاب بأسهم الطرح، وإنما يؤكد فقط أن النشرة تتضمن الحد الأدنى من المعلومات المطلوبة وفقاً لقواعد الإصدار والإفصاح عن المعلومات والمعمول بها في نشرات الاكتتاب والصادرة عن الهيئة، وليست الهيئة مسؤولة عن دقة أو اكتمال أو كفاية المعلومات الواردة في هذه النشرة ولا تتحمل أي مسؤولية عن أية أضرار أو خسائر تلحق بأي شخص نتيجة الاعتماد على هذه النشرة أو أي جزء منها، ويتحمل أعضاء مجلس إدارة الشركة مجتمعين ومنفردين كامل المسؤولية فيما يتعلق بصحة المعلومات والبيانات الواردة في هذه النشرة، ويؤكدون حسب علمهم واعتقادهم وبعد بذل العناية اللازمة وإجراء التحقيقات الممكنة، بعدم وجود أية وقائع أخرى أو معلومات جوهرية يؤدي عدم تضمينها بالنشرة إلى جعل أي إفادة واردة فيها مضللة أو التي قد تؤثر على القرار الاستثماري للمكتتبين.

طريقة إصدار وبيع أسهم الطرح في اكتتاب عام

تمثل أسهم الطرح عدد ٣,٠٠٥,٧٦٩,١٥٨ سهم، سيتم بيعها من قبل المساهمين البائعين في اكتتاب عام وسيتم تحديد سعر الطرح النهائي من خلال اتباع آلية البناء السعري للسهم حيث يتم إنشاء سجل أوامر الاكتتاب من خلال طلبات الاكتتاب المقدمة فقط من المكتتبين في الشريحة الثانية. ويحتفظ المساهمان البائعان بحق تعديل حجم الطرح في أي وقت قبل نهاية فترة الاكتتاب وفقاً لتقديرهما المطلق، أخذاً بعين الاعتبار النسب المحددة لكل شريحة في هذه النشرة ووفقاً للقوانين المعمول بها في دولة الإمارات وموافقة هيئة الأوراق المالية والسلع.

عند إنشاء سجل أوامر الاكتتاب، سوف تمثل أسهم الطرح المكتتب فيها من قبل المكتتبين في الشريحة الثانية أسهم الطرح المستخدمة عند احتساب سعر الطرح النهائي لكل سهم من أسهم الطرح. ويتعين لنجاح الاكتتاب ألا تقل نسبة المكتتبين في الشريحة الثانية عن ٦٠% وألا تزيد نسبة المكتتبين في الشريحة الأولى والشريحة الثالثة عن ٤٠% من أسهم الطرح بالمجمل.

إذا لم يتم الاكتتاب بالكامل في أسهم الشريحة الأولى، يتم تخصيص الأسهم المتبقية إلى الشريحة الثانية. إذا لم يتم الاكتتاب بالكامل في أسهم الشريحة الثالثة، يتم تخصيص الأسهم المتبقية إلى الشريحة الأولى. ويلتزم بنوك تلقي الاكتتاب برد مبالغ الاكتتاب الفائضة المستلمة من المكتتبين في الشريحة الأولى والشريحة الثالثة لأسهم الطرح بالإضافة إلى أي عوائد/أرباح مترتبة على تلك المبالغ، إن وجد، على أن يتم احتساب هذه الفوائد ابتداءً من اليوم التالي لتاريخ غلق باب الاكتتاب في الشريحة الأولى وحتى اليوم السابق لتاريخ رد هذه المبالغ للمكتتبين من الشريحة الأولى والشريحة الثالثة، على ألا يتجاوز تاريخ رد المبالغ مدة (٥) خمسة أيام عمل من التاريخ المحدد لتخصيص أسهم الطرح إلى كافة الشرائح.

ولا يجوز للمساهمين البائعين، سواءً بشكل مباشر أو غير مباشر أو من خلال شركتهما التابعة، الاكتتاب في أسهم الطرح.

آلية البناء السعري:

آلية البناء السعري هي آلية تم إجراؤها أثناء الطرح والتي تساعد في تحديد سعر العرض النهائي.

١. تعين الشركة التي تم إدراج أسهمها بنكاً استثمارياً واحداً أو أكثر ويتم تكليفهم بمساعدة الشركة في تحديد النطاق السعري للأسهم التي يمكن بيعها.
٢. تقوم البنوك الاستثمارية التي تم تعيينها من قبل الشركة بدعوة بعض المستثمرين المؤهلين، وهم عادةً من كبار المشترين ذوي الخبرة ومديري الصناديق الاستثمارية، إلى تقديم عطاءات بشأن عدد الأسهم التي يرغبون في شرائها والأسعار التي يرغبون في دفعها مقابل تلك الأسهم وتسجيل عطاءات المستثمرين المؤهلين في السجل الخاص بأوامر الاكتتاب في الأسهم التي يتم طرحها.
٣. يتم تحديد السعر وفقاً لآلية البناء السعري من خلال تقييم حجم الطلب على الأسهم المطروحة من العطاءات المقدمة. تقوم البنوك الاستثمارية بتحليل سجل طلبات الاكتتاب من المستثمرين المؤهلين وبناءً على هذا التحليل تقوم الشركة والمساهمين البائعين بتحديد السعر النهائي للأسهم، والذي يعرف بسعر الطرح النهائي.
٤. يتم تخصيص الأسهم بعد ذلك لمقدمي العروض من المستثمرين المؤهلين المقبولين وفقاً للتقدير المطلق لكل من الشركة ومساهميها البائعين.

مستشار الإدراج

تم تعيين بنك أبوظبي الأول ش.م.ع. ليكون مستشار إدراج الشركة (وفقاً للمتطلبات المحددة لهذا الدور كما هو موضح في المادة ٣(٧) من نظام الطرح) لمدة اثني عشر (١٢) شهراً من تاريخ الإدراج.

يتضمن القسم المعنون بـ "التعريفات والاختصارات" قائمة بالتعريفات والاختصارات الواردة في هذه النشرة.

هيكلية الشرائح

أ. الشريحة الأولى

سوف يتم طرح أسهم للشريحة الأولى وفقاً لهذه النشرة، ويتم تخصيص نسبة ١٠% (عشرة بالمائة) من أسهم الطرح والتي تمثل ٣٠٠,٥٧٦,٩١٦ (ثلاثمائة مليون وخمسمائة وستة وسبعون ألف وتسعمائة وست عشر) سهم للشريحة الأولى. سيضمن لكل مكتتب في الشريحة الأولى تخصيص لـ ١,٠٠٠ سهم على الأقل. تقتصر الشريحة الأولى على الأشخاص التالي وصفهم:

• المكتتبين من الأفراد

الأشخاص الطبيعيين (بما في ذلك الأفراد المؤهلين ذو الملاءة المالية الذين لا يشاركون في الشريحة الثانية) كما هو موضح أدناه في الشريحة الثانية ((الذين لا يشاركون في الشريحة الثانية والشريحة الثالثة)) الذين يمتلكون حساب بنكي فيما عدا أي شخص مقيم في الولايات المتحدة الأمريكية كما هو معرف في قانون الأوراق المالية للولايات المتحدة الأمريكية لسنة ١٩٣٣، وتعديلاته ("قانون الأوراق المالية الأمريكي"). ولا يوجد أي متطلبات أو قيود أخرى على الجنسية أو مكان الإقامة ليكون مؤهلاً كأحد المكتتبين من الأفراد.

يجوز للقصر التقدم بطلبات للاكتتاب في أسهم الطرح وفقاً للإجراءات المعمول بها لدى بنوك تلقي الاكتتاب والقوانين السارية والمطبقة في هذا الشأن.

• المستثمرين الآخرين

المستثمرين الآخرين (الشركات والمؤسسات) الذين لا يشاركون في الشريحة الثانية والشريحة الثالثة والذين يمتلكون حساب بنكي (فيما عدا أي شخص مقيم في الولايات المتحدة الأمريكية كما هو معرف في قانون الأوراق المالية الأمريكي).

يجب أن يمتلك كافة المكتتبين من الشريحة الأولى رقم مستثمر في سوق أبوظبي للأوراق المالية.

يحتفظ المساهمُين البائعُين بحق تعديل حجم الشريحة الأولى في أي وقت قبل نهاية فترة الاكتتاب وفقاً لتقديرهما المطلق، وذلك مع مراعاة القوانين المعمول بها في دولة الإمارات وبعد الحصول على موافقة هيئة الأوراق المالية والسلع. أي زيادة في حجم الشريحة الأولى سيؤدي إلى انخفاض في حجم الشريحة الثانية و/أو الشريحة الثالثة (حسب الاقتضاء)، شريطة ألا تقل نسبة المكتتبين في الشريحة الثانية عن ٦٠% من أسهم الطرح وألا تزيد نسبة المكتتبين في الشريحة الأولى والشريحة الثالثة عن ٤٠% من أسهم الطرح بالمجمل.

إذا لم يتم الاكتتاب في جميع أسهم الطرح للشريحة الأولى، فيتم إتاحة الأسهم الغير مكتتب فيها من أجل الاكتتاب من قبل المكتتبين في الشريحة الثانية، أو يمكن للمساهمين البائعين كحل بديل (وبالتشاور مع هيئة الأوراق المالية والسلع) (١) أن يقوموا بتمديد تاريخ غلق باب الاكتتاب في الشريحة الأولى والشريحة الثانية والشريحة الثالثة؛ أو (٢) إغلاق الطرح عند الحد المستلم من الاكتتابات.

الحد الأدنى لحجم طلبات الاكتتاب في هذه الشريحة هو ٥,٠٠٠ درهم إماراتي مع تقديم أي طلبات زيادة بقيمة ١,٠٠٠ درهم إماراتي على الأقل أو مضاعفات ذلك. سيضمن لكل مكتتب في الشريحة الأولى تخصيص لـ ١,٠٠٠ سهم على الأقل.

لا يوجد حد أقصى لحجم طلبات الاكتتاب في الشريحة الأولى.

ب. الشريحة الثانية

سوف يتم طرح أسهم للشريحة الثانية وفقاً للوثيقة المتعلقة بالطرح للشريحة الثانية، ويتم تخصيص نسبة ٨٨% (ثمانية وثمانون بالمائة) من أسهم الطرح والتي تمثل ٢,٦٤٥,٠٧٦,٨٥٩ (ملياران وستمائة وخمسة واربعون مليون وستة وسبعون الف وثمانمائة وتسعة وخمسون) سهم للشريحة الثانية والتي تقتصر على "المستثمرين المحترفين" (كما تم تعريفهم في قرار مجلس إدارة هيئة الأوراق المالية والسلع في القرار رقم ١٣/ر. م لسنة ٢٠٢١ (كما يتم تعديله من الحين للآخر))، والذي يشمل بشكل خاص هؤلاء المستثمرين ويصنفهم على النحو التالي:

المستثمرون المحترفون

(١) "المستثمرين المصنفين كمحترفين" الذين يتضمنون:

- أ الهيئات والمنظمات الدولية ممن يكون أعضاؤها دولاً أو بنوكاً مركزية أو سلطات نقدية وطنية؛
- ب الحكومات والجهات والمؤسسات والهيئات الخاصة بها الاستثمارية وغير الاستثمارية أو الشركات المملوكة بالكامل لأي منها؛
- ت البنوك المركزية أو سلطات نقدية وطنية أخرى في أي بلد أو أي ولاية أو سلطة قانونية؛
- ث مؤسسات سوق رأس المال المرخصين من الهيئة أو من سلطة رقابية مثيلة للهيئة؛
- ج المنشآت المالية؛
- ح مؤسسات مالية منظمة، أو صناديق استثمار محلي، أو أجنبي، أو شركات إدارة صندوق تقاعد منظم أو صناديق تقاعد منظمة؛
- خ أي جهة يمثل نشاطها الرئيسي الاستثمار في الأدوات المالية أو توريق الأصول أو المعاملات المالية؛
- د أي شركة يتم إدراج أسهمها أو قبول تداولها في أي سوق لدولة عضو في منظمة IOSCO؛
- ذ أمين عهدة (trust a of Trustee) ممن لديه خلال الاثني عشر شهرًا الماضية أصولاً بـ ٣٥٠,٠٠٠,٠٠٠ درهم أو أكثر؛
- ر مكاتب أسرة مرخصة بأصول قيمتها ١٥٠,٠٠٠,٠٠٠ درهم أو أكثر؛
- ز المشروعات المشتركة أو الاتحادات التي يكون لديها أو كان لديها في أي وقت خلال العامين الماضيين صافي أصول بقيمة ٢٥٠,٠٠٠,٠٠٠ هم أو أكثر (باستثناء ديون الشركاء أو حاملي الأسهم)؛ و
- س أي هيئة اعتبارية تستوفي (في تاريخ آخر بيانات مالية لها) اختبار المتعهد بأعمال كبيرة (large undertaking) وتستوفي اثنين على الأقل من المتطلبات الآتية:
١. تمتلك إجمالي أصوله بقيمة ٧٥٠,٠٠٠,٠٠٠ درهم إماراتي أو أكثر (باستثناء الالتزامات قصيرة وطويلة الاجل)؛
 ٢. تمتلك صافي إيرادات سنوية بقيمة ١٥٠,٠٠٠,٠٠٠ درهم إماراتي أو أكثر؛ أو
 ٣. المجموع الكلي للنقد والاستثمارات في ميزانيتها العمومية أو مجموع حقوق الملكية الخاصة بها (بعد خصم رأس المال المدفوع) لا يقل عن ٧٠,٠٠٠,٠٠٠ درهم إماراتي.

(٢) "المستثمرين المحترفين المقيمين" الذين يتضمنون:

- أ الشخص الطبيعي الذي يملك صافي أصول، باستثناء قيمة مسكنه الرئيسي، لا تقل عن ٤,٠٠٠,٠٠٠ درهم إماراتي (الشخص ذو القيمة الصافية العالية).
- ب الشخص الطبيعي الذي يكون:
١. معتمداً من الهيئة أو من سلطة رقابية مثيلة لها.
 ٢. موظفاً لدى الجهة المرخصة أو مؤسسة مالية منظمة أو كان موظفاً لدى أي منهما خلال العامين الماضيين.
 ٣. قد تم تقييمه على أن لديه المعرفة والخبرة الكافيتين في مجال الاستثمار المقدم عليه ومخاطره (وفقاً لتقييم الملاءمة)؛ أو
 ٤. ممثلاً من جهة مرخصة من قبل الهيئة.
- ت الشخص الطبيعي (المشترك في الحساب) الذي لديه حساب مشترك مع شخص ذو قيمة صافية عالية من أجل إدارة الاستثمار (صاحب الحساب الرئيسي) على أن يستوفي كل من الشروط الآتية:
١. ان يكون (المشترك في الحساب) أحد أفراد عائلة (صاحب الحساب الرئيسي) حتى الدرجة الثانية.
 ٢. أن يتم استخدام الحساب لإدارة استثمارات صاحب الحساب الرئيسي والمشاركين معه.
 ٣. الحصول على تأكيد كتابي من الشخص المشترك (أي المشترك في الحساب) أن قرارات الاستثمار المتعلقة بالحساب المشترك يتم اتخاذها نيابة عنه من قبل صاحب الحساب الرئيسي.

ث أي منشأة ذات غرض خاص أو ائتمان إدارة والمنشئين لغرض إدارة محفظة استثمارية لأصول شخص ذو قيمة صافية عالية؛ و

ج الشخص المتعهد المستوفي للشروط الآتية:

١. مجموع ما لديه من نقد واستثمارات في ميزانيته العمومية أو مجموع حقوق الملكية الخاصة به (بعد خصم رأس المال المدفوع) لا يقل عن ٤,٠٠٠,٠٠٠ درهم إماراتي.
٢. لديه الخبرة والمعرفة الكافيين فيما يخص الاستثمارات ذات الصلة والمخاطر المرتبطة (وفقاً لتقييم الملاءمة)؛ أو
٣. لديه شخص مسيطر (أي شخص يتحكم في غالبية الأسهم أو حقوق التصويت في المتعهد المعني أو لديه القدرة على تعيين أو عزل أغلبية أعضاء مجلس إدارة المتعهد المعني)، شركة قابضة أو تابعة، شريك في مشروع مشترك ممن يستوفي تعريف المستثمر المصنف كمحترف أو المستثمر المحترف المقيم.

وهم الذين تتم الموافقة عليهم في جميع الأحوال من قبل الشركة والمساهمين البائعين بالتشاور مع مديري الاكتتاب المشتركين (باستثناء بنك اتش اس بي سي الشرق الأوسط المحدود فيما يتعلق بأي طرح للأشخاص الطبيعيين) وتنطبق عليهم أي من المواصفات التالية: (أ) أن يكون شخص في الولايات المتحدة الأمريكية ومشتري من المؤسسات المؤهلة على النحو المعرف في القاعدة ١٤٤ أ بموجب قانون الأوراق المالية الأمريكي ("القاعدة ١٤٤ أ") ممن يجوز تقديم عرض لهم استناداً إلى القاعدة ١٤٤ أ تبعاً لقانون الأوراق المالية الأمريكي، (ب) أن يكون شخص خارج الولايات المتحدة الأمريكية ممن يجوز تقديم عرض لهم استناداً للأئحة س (S) تبعاً لقانون الأوراق المالية الأمريكي، أو (ج) أن يكون شخص في مركز دبي المالي العالمي يجوز تقديم عرض له وفقاً لنموذج قواعد الأسواق الموجودة في الدليل الإرشادي لسلطة دبي للخدمات المالية؛ أن يكون من الأشخاص الذين تنطبق عليهم معايير "العميل المصنف كعميل محترف" وفقاً لقواعد سير العمل في الدليل الإرشادي لسلطة دبي للخدمات المالية والذين ليسوا أشخاصاً طبيعيين، أو (د) شخصاً في سوق أبوظبي العالمي ممن يمكن تقديم عرض له وفقاً لسلطة تنظيم الخدمات المالية ("سلطة تنظيم الخدمات المالية") ولوائح الخدمات المالية والأسواق ("لوائح الخدمات المالية والأسواق") وقواعد سوق لسلطة تنظيم الخدمات المالية والمصممة فقط للأشخاص المنصفين كـ "أشخاص مصرح لهم" أو "هيئات معترف بها" (وفق تعريف هذه المصطلحات في لوائح الخدمات المالية والأسواق) أو الأشخاص الذين يتم توجيه دعوة إليهم أو حثهم على الدخول في نشاط استثماري (بالمعنى المقصود في القسم ١٨ من لوائح الخدمات المالية والأسواق) فيما يتعلق بإصدار أو بيع أي أوراق مالية قد يتم الإبلاغ بشأنه بشكل قانوني أو الإيعاز بالإبلاغ بشأنه بشكل قانوني. يجب أن يمتلك كافة المكتتبين من الشريحة الثانية رقم مستثمر في سوق أبوظبي للأوراق المالية.

إذا لم يتم الاكتتاب في جميع أسهم الطرح للشريحة الثانية سوف يتم سحب عملية الطرح.

الحد الأدنى لطلبات الاكتتاب المقدمة للشريحة الثانية بقيمة ٥,٠٠٠,٠٠٠ درهم إماراتي.

لا يوجد حد أقصى لحجم طلبات الاكتتاب في الشريحة الثانية.

ت. الشريحة الثالثة

سيتم تقديم طرح الشريحة الثالثة وفقاً لهذه النشرة، ٢% (اثنين في المائة) من أسهم الطرح، التي تمثل ٦٠,١١٥,٣٨٣ (ستون مليون ومائة وخمسة عشر ألف وثلاثمائة وثلاثة وثمانون) سهم يتم تخصيصها للشريحة الثالثة. سيضمن لكل مكتتب في الشريحة الثالثة تخصيص ١,٠٠٠ سهم على الأقل. تقتصر الشريحة الثالثة على الأشخاص التالية أسماؤهم:

الأشخاص الطبيعيين (بما في ذلك المستثمرين المحترفين المقيمين (على النحو الموضح في الشريحة الثانية))، الذين لديهم حساب مصرفي ولا يشاركون في الشريحة الأولى والذين هم؛

- موظفو شركات مجموعة أدنوك المقيمين في دولة الإمارات العربية المتحدة فقط؛

- الموظفين المتقاعدين من شركات مجموعة أدنوك، بوريليس، شركة ADP وشركة PTE من مواطني دولة الإمارات العربية المتحدة ("المتقاعدين من الجنسية الإماراتية") (باستثناء أي شخص مقيم في الولايات المتحدة بالمعنى المقصود في قانون الأوراق المالية الأمريكي). بخلاف كون الموظفين المتقاعدين في شركات مجموعة أدنوك، بوريليس، شركة ADP وشركة PTE مواطنين إماراتيين وغير مقيمين في الولايات المتحدة، لا توجد متطلبات أخرى بشأن الجنسية؛
- موظفو شركة بوريليس المقيمين في دولة الإمارات العربية المتحدة فقط؛
- موظفو شركة ADP المقيمين في دولة الإمارات العربية المتحدة فقط؛ أو
- موظفو شركة PTE المقيمين في دولة الإمارات العربية المتحدة فقط.

إذا لم يتم الاكتتاب في جميع أسهم الطرح للشريحة الثالثة، سوف تكون الأسهم غير المكتتب فيها متاحة للاكتتاب من قبل المكتتبين في الشريحة الأولى، أو يمكن للمساهمين الباعين كحل بديل (وبالتشاور مع هيئة الأوراق المالية والسلع (١) أن يقوم بتمديد تاريخ غلق باب الاكتتاب في الشريحة الأولى والشريحة الثانية والشريحة الثالثة؛ و / أو (٢) إغلاق الطرح عند الحد المستلم من الاكتتابات.

يحتفظ المساهمين الباعين بالحق في زيادة حجم الشريحة الثالثة في أي وقت قبل نهاية فترة الاكتتاب وفقاً لتقديره الخاص، رهناً بموافقة هيئة الأوراق المالية والسلع. أي زيادة في حجم الشريحة الثالثة سوف تؤدي إلى انخفاض مماثل في حجم الشريحة الأولى و / أو الشريحة الثانية (حسب الاقتضاء)، بشرط ألا تقل نسبة اكتتاب المشتركين في الشريحة الثانية عن ٦٠% من أسهم الطرح وألا تتجاوز نسبة اكتتاب المشتركين في الشريحة الأولى والشريحة الثالثة ٤٠% من أسهم الطرح بالمجمل. يجب أن يمتلك كافة المكتتبين من الشريحة الثالثة رقم مستثمر في سوق أبوظبي للأوراق المالية.

الحد الأدنى لحجم طلبات الاكتتاب في هذه الشريحة هو ٥,٠٠٠ درهم إماراتي مع أي طلبات زيادة بقيمة ١,٠٠٠ درهم إماراتي على الأقل أو مضاعفات ذلك. سيضمن لكل مكتتب في الشريحة الثالثة تخصيص لـ ١,٠٠٠ سهم على الأقل.

لا يوجد حد أقصى لحجم طلبات الاكتتاب في هذه الشريحة.

يتعين على كل مكتتب أن يمتلك رقم مستثمر في سوق أبوظبي للأوراق المالية ورقم حساب بنكي حتى يكون مؤهلاً للتقدم بطلب للاكتتاب في أسهم الطرح. يجوز للمكتتبين التقدم بطلبات الاكتتاب في أسهم الطرح في شريحة واحدة فقط. وفي حالة تقدم أي شخص للاكتتاب في أسهم الطرح في أكثر من شريحة واحدة، يحق لبنوك تلقي الاكتتاب الرئيسي ومدير/ مديري الاكتتاب المشتركين صرف النظر عن أحد أو كلا الطلبين.

تم الحصول على موافقة الهيئة على إعلان نشرة الاكتتاب لطرح الأسهم في دولة الإمارات (خارج سوق أبوظبي العالمي ومركز دبي المالي العالمي) وعدا عن سوق أبوظبي العالمي، لم يتم تسجيل الأسهم لدى أي هيئة رقابية أخرى في أي اختصاص ولائي/دولة أخرى.

تمت الموافقة على نشر النسخة العربية من هذه النشرة من قبل الهيئة.

وسوف يتوفر على الموقع الإلكتروني www.borouge.com/IPO نسخة من الوثيقة المتعلقة بالطرح للشريحة الثانية (باللغة الإنجليزية فقط) (يشار إليها بـ "الوثيقة المتعلقة بالطرح للشريحة الثانية")، والتي لم يتم مراجعتها أو المصادقة عليها أو اعتمادها من قبل الهيئة ولا تشكل تلك الوثيقة جزءاً من هذه النشرة ولا تدرج المعلومات الواردة فيها في هذه النشرة.

تم إصدار هذه النشرة بتاريخ ١٨ مايو ٢٠٢٢

هذه النشرة متاحة على الموقع الإلكتروني الخاص بالشركة www.borouge.com/IPO.

أسماء وبيانات الاتصال الخاصة بالمشاركين في عملية الطرح

مدير / مديري الاككتاب المشتركين

بنك إتش إس بي سي الشرق الأوسط المحدود
برج إتش إس بي سي، الطابق 17، داون تاون
ص.ب 66
دبي، الإمارات العربية المتحدة

بنك أبوظبي الأول ش.م.ع
مبنى بنك أبوظبي الأول،
حديقة خليفة بن زايد - منطقة القرم
ص.ب 6316
أبوظبي، الإمارات العربية المتحدة

بنك تلقي الاككتاب الرئيسي

بنك أبوظبي الأول ش.م.ع
مبنى بنك أبوظبي الأول،
حديقة خليفة بن زايد - منطقة القرم
ص.ب 6316
أبوظبي، الإمارات العربية المتحدة

بنوك تلقي الاككتاب

بنك ابوظبي التجاري ش.م.ع
شارع الشيخ زايد
ص.ب 939
ابوظبي، الامارات العربية المتحدة

بنك المارية المحلي ذ.م.م
454 شارع شخبوط بن سلطان،
ص.ب 111485
أبوظبي، الإمارات العربية المتحدة

مصرف ابوظبي الإسلامي ش.م.ع
شارع الشيخ راشد بن سعيد،
ص.ب 313
أبوظبي، الإمارات العربية المتحدة

مستشار الإدراج

بنك أبوظبي الأول ش.م.ع
مبنى بنك أبوظبي الأول،
حديقة خليفة بن زايد - منطقة القرم
ص.ب 6316
أبوظبي، الإمارات العربية المتحدة

المستشار القانوني لعملية طرح الأسهم

المستشار القانوني للشركة فيما يخص قانون الإمارات
العربية المتحدة والقانون الإنجليزي والأمريكي وسوق
أبوظبي العالمي

شيرمن وستيرلنغ - ذات مسؤولية محدودة
أبراج الاتحاد، برج المكاتب رقم ٣، الطابق ٢١،
شارع الكورنيش ص.ب ٢٩٤٨
أبوظبي، الإمارات العربية المتحدة

المستشار القانوني لمديري الاكتتاب المشتركين فيما
يخص قانون الإمارات العربية المتحدة وقانون سوق
أبوظبي العالمي

الين اند اوفري
الطابق ٥، المبنى ب، عمارة المعمورة، شارع المرور
ص.ب 7907
أبوظبي، الإمارات العربية المتحدة

المستشار القانوني للشركة فيما يخص قانون الإمارات
العربية المتحدة

التميمي ومشاركوه
الطابق 26، برج السلع،
مربعة سوق أبوظبي العالمي
جزيرة المرايا
ص.ب 44046
أبوظبي، الإمارات العربية المتحدة

المستشار القانوني لمديري الاكتتاب المشتركين فيما
يخص القانون الإنجليزي والقانون الأمريكي

الين اند اوفري
ميدان وان بيشوبس
لندن E1 6AD
المملكة المتحدة

مدققي الحسابات لشركة ADP

للسنوات المنتهية في ٣١ ديسمبر ٢٠٢٠ و ٢٠١٩
كي بيه ام جي لوار جلف ليمنتد
الطابق ١٩، نيشن تاورز ٢
الكورنيش
ابوظبي، الامارات العربية المتحدة

للسنة المنتهية في ٣١ ديسمبر ٢٠٢١ وفترة الثلاثة اشهر
المنتهية في ٣١ مارس ٢٠٢٢
ارنست ويونغ الشرق الأوسط (فرع ابوظبي)
الطابق ٢٧، نيشن تاور ٢، الكورنيش
ص.ب ١٣٦
ابوظبي، الامارات العربية المتحدة

مدققي حساب طرح الأسهم

إرنست آند يونغ الشرق الأوسط (فرع أبوظبي)

الطابق ٢٧، نيشن تاور ٢، الكورنيش

ص.ب ١٣٦

أبوظبي، الإمارات العربية المتحدة

مسؤول علاقات المستثمرين

إدوارد سينيور

نائب الرئيس للاستثمارات الاستراتيجية للمجموعة (علاقات المستثمرين)

الهاتف: ٠٠٩٧١٢٧٠٧٠٠٠٠

البريد الإلكتروني: esenior@adnoc.ae

ص.ب: ٨٩٨

أبوظبي، الإمارات العربية المتحدة

تم إصدار هذه النشرة بتاريخ ١٨ مايو ٢٠٢٢.

إشعار هام

(يتعين على جميع المكتتبين قراءة هذا الإشعار بعناية)

- تهدف هذه النشرة إلى تزويد المكتتبين المحتملين بمعلومات من شأنها أن تساعدهم على اتخاذ القرار المناسب فيما يتعلق بعملية الاكتتاب في أسهم الطرح، والذين ينبغي عليهم، عند اتخاذهم لقرار الاستثمار في الشركة، قراءة هذه النشرة بشكل كامل ومراجعة وفحص والنظر في جميع البيانات والمعلومات الواردة فيها بعناية قبل اتخاذ أي قرار بالاكتتاب في أسهم الطرح وعلى الأخص القسم رقم ١٠ تحت عنوان ("**مخاطر الاستثمار**").
- عند اتخاذ قرار بالاستثمار، يجب على كل مكتتب محتمل في أسهم الطرح الاعتماد على دراسته وتحليله للشركة وشروط الطرح، بما في ذلك ما ينطوي عليه هذا الطرح من مزايا ومخاطر، كما ينبغي على مقدمي طلبات الاكتتاب الحصول على المشورة اللازمة والضرورية من مستشاريهم القانونيين والماليين بشأن الاستثمار. سينطوي الاستثمار في أسهم الطرح على مخاطر كبيرة، لذلك لا ينبغي على المكتتبين المحتملين التقدم بطلب للاكتتاب في أسهم الطرح إلا إذا كانت لديهم القدرة على تحمل خسارة كل أو جزء من استثماراتهم.
- يعتبر المستلمين لهذه النشرة مفوضين لاستخدامها لغرض النظر في الاكتتاب في أسهم الطرح فقط، ولا يجوز نسخ أو توزيع هذه النشرة أو أي جزء منها، ولا يجوز استخدام أي من المعلومات الواردة فيها لأي غرض آخر باستثناء اتخاذ القرار المناسب بشأن الاكتتاب في أسهم الطرح ضمن الشريحة الأولى والشريحة الثالثة. ويوافق مستلموا هذه النشرة على الشروط السابقة بمجرد الموافقة على استلام هذه النشرة.
- ينبغي ألا يتم تفسير محتويات هذه النشرة على أنها مشورة قانونية أو مالية أو ضريبية.
- المعلومات الواردة في هذه النشرة لا تخضع لأي مراجعة أو إضافة دون الحصول على موافقة الهيئة وإبلاغ الجمهور بهذه المراجعة أو الإضافة وذلك بالنشر في صحيفتين يوميتين منشورتين في الإمارات وفقاً للقواعد الصادرة من قبل الهيئة. يحتفظ المساهمان البائعان بحق إلغاء الطرح في أي وقت من الأوقات ووفقاً لتقديرهما المطلق شريطة الحصول على موافقة خطية مسبقة من هيئة الأوراق المالية والسلع.
- أسهم الطرح المعروضة للبيع بموجب هذه النشرة مقدمة بغرض الاكتتاب في دولة الإمارات فقط. ولا تشكل هذه النشرة أو تعتبر جزء من أي عرض أو دعوة لبيع أو إصدار أو حث على أي عرض للشراء أو الاكتتاب في أي أوراق مالية أخرى غير أسهم الطرح أو أي عرض أو دعوة لبيع أو إصدار، أو حث على شراء أو الاكتتاب في أسهم الطرح من قبل أي شخص في أي اختصاص ولائي خارج دولة الإمارات (بما في ذلك سوق أبوظبي العالمي ومركز دبي المالي العالمي).
- لن يتم نشر أو توزيع هذه النشرة ويجب ألا يتم إرسالها أو نقلها إلى أي دولة أخرى بخلاف دولة الإمارات (بما في ذلك سوق أبوظبي العالمي ومركز دبي المالي العالمي). لم يتم تسجيل أسهم الطرح في أي هيئة تنظيمية في أي دولة أخرى بخلاف سوق أبوظبي العالمي.
- إذا تم طرح أسهم الطرح في ولاية قضائية خارج دولة الإمارات، تقوم الشركة بطرح أسهم الطرح بطريقة تتماشى مع القوانين والأنظمة السارية والمقبولة للهيئات المختصة في الولاية القضائية المعنية.
- ليس المقصود من هذه النشرة أن تكون بمثابة ترويج مالي، أو عرض، أو بيع، أو تسليم لأي أسهم، أو أوراق مالية أخرى وفقاً لقواعد سلطة تنظيم الخدمات المالية في سوق أبوظبي العالمي وقانون الأسواق الخاص بمركز دبي المالي العالمي رقم ١ لسنة ٢٠١٢ ("**قانون أسواق مركز دبي المالي العالمي**") أو بموجب وحدة قواعد الأسواق الخاصة بالدليل الإرشادي لسلطة دبي للخدمات المالية.
- لم يتم الموافقة على هذا الطرح أو ترخيصه من جانب الهيئة التنظيمية للخدمات المالية أو سلطة دبي للخدمات المالية، كما أنه لا يُعد أي عرضاً لأي أوراق مالية في سوق أبوظبي العالمي وفقاً لقواعد الأسواق لدى الهيئة التنظيمية

للخدمات المالية أو في مركز دبي المالي العالمي وفقاً لقانون الأسواق أو وحدة قواعد الأسواق بالدليل الإرشادي لسلطة دبي للخدمات المالية.

- تمت الموافقة على إعلان هذه النشرة من قبل الهيئة، ولا يجوز اعتبار موافقة الهيئة على إعلان هذه النشرة بمثابة اعتماد أو موافقة على جدوى الاستثمار ولا توصية بالاككتاب، ولكن يعني فقط أنه قد تم استيفاء الحد الأدنى من متطلبات قواعد الإصدار والإفصاح عن المعلومات المطبقة على نشرات الاككتاب والصادرة عن هيئة الأوراق المالية والسلع. ولا تتحمل الهيئة ولا سوق أبوظبي للأوراق المالية أي مسؤولية عن دقة أو اكتمال أو كفاية المعلومات الواردة في هذه النشرة، ولا تتحمل أي مسؤولية عن أي أضرار أو خسارة يتعرض لها أي شخص بسبب الاعتماد على نشرة الاككتاب هذه أو أي جزء منها.

اعتمدت هذه النشرة بتاريخ ١٣ مايو ٢٠٢٢.

عرض البيانات المالية والمعلومات الأخرى

معلومات عامة

اعتبارًا من تاريخ هذه النشرة، تمتلك أدنوك ٦٠% في شركة ADP و ٥٠% من رأس المال المصدر في شركة PTE بينما تمتلك بوريليس ٤٠% في شركة ADP و ٥٠% من رأس المال المصدر في شركة PTE. فيما يتعلق بالإدراج وقبله، يتعين على شركة بوريليس نقل أسهمها في شركة ADP وشركة PTE إلى الشركة الفرعية المملوكة بالكامل لها، بي إم إي اتش ("نقل بوريليس"). يشار إلى كل ADP و PTE معًا باسم "أعمال بروج".

بعد إجراء نقل بوريليس وقبل الإدراج، سوف تقوم أدنوك وشركة بي إم إي اتش بإعادة تنظيم نتيجة لاستكمال المعاملات المنصوص عليها في اتفاقية الاكتتاب والنقل. بموجب شروط اتفاقية الاكتتاب والنقل، وقبل الإدراج، سوف تقوم أدنوك وشركة بي إم إي اتش بتحويل حصصهما في شركة ADP ونقل حوالي ٨٤,٧٥% من ملكيتهما في شركة PTE إلى الشركة في مقابل إصدار أسهم من قبل الشركة. عند الإدراج، سوف تصبح الشركة مالكة لكامل رأس المال المصدر لشركة ADP و ٨٤,٧٥% من رأس المال المصدر لشركة PTE ("إعادة التنظيم"). سوف تحتفظ بي إم إي اتش بما يعادل ١٥,٢٥% من رأسمال شركة PTE المصدر بعد انتهاء إعادة التنظيم.

وفقًا لذلك، فور إتمام إعادة التنظيم وقبل الإدراج:

١. ستقوم أدنوك بالنقل إلى الشركة:

أ ملكيتها القانونية ومنفعتها الكاملة في شركة ADP، والتي تمثل ٦٠% من إجمالي رأس المال المصدر وغير المسدد لشركة ADP؛ و

ب ملكيتها القانونية ومنفعتها الكاملة في شركة PTE، والتي تمثل ٥٠% من إجمالي رأس المال المصدر وغير المسدد لشركة PTE؛ و

٢. ستقوم بي إم إي اتش بالنقل إلى الشركة:

أ ملكيتها القانونية ومنفعتها الكاملة في شركة ADP، والتي تمثل ٤٠% من إجمالي رأس المال المصدر وغير المسدد لشركة ADP؛ و

ب ما يقرب من ٣٤,٧٥% من إجمالي رأس المال المصدر وغير المسدد لشركة PTE.

في مقابل نقل أدنوك لأسهمها في شركة ADP وشركة PTE ونقل بي إم إي اتش لأسهمها في شركة ADP و ٣٤,٧٥% من الحصص في شركة PTE، في كل حالة إلى الشركة، سوف تقوم الشركة بما يلي:

١. إصدار وتخصيص أسهم جديدة لشركة أدنوك، مما ينتج عنه امتلاك أدنوك، قبل الإدراج مباشرة، ٦٠% من إجمالي رأس مال الشركة المصدر وغير المسدد؛ و

٢. إصدار وتخصيص أسهم جديدة لشركة بي إم إي اتش، مما ينتج عنه امتلاك بي إم إي اتش، قبل الإدراج مباشرة، ٤٠% من إجمالي رأس مال الشركة المصدر وغير المسدد.

نتيجة لذلك، بعد الانتهاء من إعادة التنظيم، سوف تحصل الشركة على السيطرة على أعمال بروج.

عرض المعلومات المالية

البيانات والمعلومات المالية التالية متضمنة في هذه النشرة:

شركة ADP

- (١) البيانات المالية السنوية المدققة لشركة ADP كما في وللسنوات المنتهية في ٣١ ديسمبر ٢٠٢١ و ٢٠٢٠ و ٢٠١٩ (ويُشار إليها بـ "البيانات المالية السنوية لشركة ADP")؛ و
- (٢) البيانات المالية المرحلية المكثفة غير المدققة لشركة ADP لفترة الثلاثة أشهر المنتهية في ٣١ مارس ٢٠٢٢ (بما في ذلك المعلومات المالية المقارنة لفترة الثلاثة أشهر المنتهية في ٣١ مارس ٢٠٢١) (يُشار إليها بـ "البيانات المالية المرحلية المكثفة غير المدققة لشركة ADP" بالإضافة إلى البيانات المالية السنوية لشركة ADP، ويُشار إليها فيما يلي بـ "البيانات المالية لشركة ADP").

تم إعداد البيانات المالية السنوية لشركة ADP وفقاً لمتطلبات المعايير الدولية لإعداد التقارير المالية ("IFRS") والقواعد المطبقة في القانون الاتحادي رقم ٢ لسنة ٢٠١٥. تم إعداد البيانات المالية المرحلية المكثفة غير المدققة لشركة ADP وفقاً لمتطلبات معيار المحاسبة الدولي رقم ٣٤، "التقارير المالية المؤقتة".

شركة PTE

- (١) البيانات المالية السنوية المجمعة المدققة لشركة PTE كما في وللسنة المنتهية في ٣١ ديسمبر ٢٠٢١ (بما في ذلك المعلومات المالية المقارنة كما في وللسنة المنتهية في ٣١ ديسمبر ٢٠٢٠) (يُشار إليها فيما يلي بـ "البيانات المالية السنوية لشركة PTE"، ويُشار إليها مع البيانات المالية السنوية لشركة ADP بـ "البيانات المالية السنوية")؛
- (٢) البيانات المالية المرحلية المكثفة المجمعة غير المدققة لشركة PTE لفترة الثلاثة أشهر المنتهية في ٣١ مارس ٢٠٢٢ (بما في ذلك المعلومات المالية المقارنة لفترة الثلاثة أشهر المنتهية في ٣١ مارس ٢٠٢١) (يُشار إليها بـ "البيانات المالية المرحلية غير المدققة لشركة PTE" بالإضافة إلى البيانات المالية السنوية لشركة PTE، ويُشار إليها فيما يلي بـ "البيانات المالية لشركة PTE") (ويُشار إلى كل من البيانات المالية لشركة PTE والبيانات المالية لشركة ADP بـ "البيانات المالية")؛ و

تم إعداد البيانات المالية السنوية لشركة PTE وفقاً لمتطلبات معايير إعداد التقارير المالية في سنغافورة الصادرة عن مجلس معايير المحاسبة في سنغافورة. تم إعداد البيانات المالية المؤقتة غير المدققة لشركة PTE وفقاً لمتطلبات معيار المحاسبة في سنغافورة رقم ٣٤، "التقارير المالية المؤقتة". ليس هناك أي اختلافات جوهرية بين متطلبات التقرير اللازمة بموجب المعايير الدولية لإعداد التقارير المالية، ومتطلبات التقرير اللازمة بموجب معايير إعداد التقارير المالية في سنغافورة، ولذلك فإن البيانات المالية السنوية لشركة PTE لم تعدل لتعكس توافقها مع المعايير الدولية لإعداد التقارير المالية.

معلومات مالية أولية موحدة غير مدققة

تتضمن هذه النشرة المعلومات المالية الأولية الموحدة غير المدققة والتي تشمل:

- (١) بيان الدخل الموحد الأولي غير المدقق للسنة المنتهية في ٣١ ديسمبر ٢٠٢١ ولمدة ثلاثة أشهر المنتهية في ٣١ مارس ٢٠٢٢ و ٢٠٢١، و
- (٢) بيان المركز المالي الأولي الموحد غير المدقق حتى ٣١ مارس ٢٠٢٢.

يُشار إليهما معاً بـ "المعلومات المالية الأولية غير المدققة".

تم إعداد المعلومات المالية الأولية غير المدققة لتوضيح تأثير إعادة التنظيم واقتطاع بروج ٤ (١) على البيانات الموحدة للمركز المالي للشركة كما لو كانت إعادة التنظيم واقتطاع بروج ٤ قد تمت في ٣١ مارس ٢٠٢٢، و (٢) بيان الربح والخسارة الموحد كما لو كانت إعادة التنظيم واقتطاع بروج ٤ تم تمت في ١ يناير ٢٠٢١. يرجى مراجعة "الأعمال - الاقتطاع وإعادة المساهمة في بروج ٤".

سيكون نقل الفائدة في أعمال بروج معاملة سيطرة مشتركة حيث تستمر أعمال بروج مداره بشكل مشترك من قبل أدنوك وبني إم إي إتش (وبوربالس) قبل وبعد إعادة التنظيم. لذلك، تعتبر إعادة التنظيم خارج نطاق دمج الأعمال وفق المعيار الدولي للتقارير المالية ٣. عند الانتهاء من إعادة التنظيم، تطبق الشركة طريقة تجميع الفائدة لمحاسبة إعادة التنظيم.

وفقاً لذلك، ولغرض المعلومات المالية الأولية غير المدققة:

(١) تظهر أصول ومطلوبات ADP و PTE بقيمتها الدفترية. لم يتم إجراء أي تعديلات لتعكس القيم العادلة، أو الاعتراف بأي أصول أو مطلوبات جديدة، في تاريخ الدمج الذي كان سيتم الاعتراف به بخلاف ذلك وفق طريقة الاستحواذ.

(٢) لم يتم الاعتراف بأي اسم تجاري نتيجة لعملية الدمج. ينعكس أي فرق بين المقابل المحول وصافي الأصول المستحوذ عليها ضمن حقوق الملكية.

(٣) يعكس بيان الربح أو الخسارة نتائج الكيانات المندمجة.

لا توجد فروق جوهرية بين السياسات المحاسبية المطبقة في إعداد البيانات المالية الخاصة بكل من شركة ADP وشركة PTE عن مدة الثلاثة أشهر المنتهية في ٣١ مارس ٢٠٢٢ والسنة المنتهية في ٣١ ديسمبر ٢٠٢١، لذلك لم يتم إجراء أي تعديلات على المعلومات المالية الأولية غير المدققة لتعكس مواءمة السياسات المحاسبية.

تم إعداد المعلومات المالية الأولية غير المدققة وفقاً للمعايير المعمول بها كما هو موضح في الملاحظات المرفقة بها. تم توحيد هذه المعلومات المالية الأولية غير المدققة بما يتفق مع السياسات المحاسبية المعتمدة من شركة ADP.

تم إعداد المعلومات المالية الأولية غير المدققة لأغراض التوضيح فقط، وبسبب طبيعتها، فإن المعلومات المالية الأولية غير المدققة تتناول وضعاً افتراضياً، وبالتالي لا تمثل المركز المالي الفعلي للشركة وأدائها المالي وقد لا تعطي صورة حقيقية لمركزها المالي وأدائها المالي. بالإضافة إلى ذلك، لا تعكس المعلومات المالية الأولية غير المدققة المعلومات التطلعية ولا تهدف إلى تقديم نتائج مستقبلية متوقعة للشركة، نظراً لأنه قد تم إعدادها فقط لأغراض توضيح التأثيرات المحددة والقابلة للقياس بشكل موضوعي بشأن إعادة التنظيم واقتطاع بروج ٤، وتطبيقها على المعلومات المالية التاريخية. علاوة على ذلك، لا تأخذ المعلومات المالية الأولية غير المدققة في الاعتبار الآثار المحتملة الناتجة عن التغييرات في استراتيجية الإدارة والقرارات التشغيلية الناتجة عن تنفيذ إعادة التنظيم واقتطاع بروج ٤. ليس المقصود أن تُظهر المعلومات المالية الأولية غير المدققة نتائج عمليات المجموعة عن أي فترة مستقبلية كما أنها لا تعكس تأثير أي حالات تعاون محتمل ناتج عن المعاملة.

مدققون مستقلون

تم تدقيق البيانات المالية السنوية لشركة ADP حتى السنة المنتهية في ٣١ ديسمبر ٢٠٢١، المشمولة في نشرة الاكتتاب هذه، من قبل شركة إرنست أند يونغ الشرق الأوسط (فرع أبو ظبي) ("EY")، مدققون مستقلون، وفقاً للمعايير الدولية للتدقيق (ISAs)، والذين أصدروا تقريراً بشأنها غير مشفوع بتحفظات.

البيانات المالية لشركة ADP كما في ٢٠١٩ و ٢٠٢٠، وللسنوات المنتهية في حينه، والمشمولة في نشرة الاكتتاب هذه، تم تدقيقها من قبل شركة كيه بي ام جي لوار جلف ليمتد ("KPMG")، مدققون مستقلون، كما هو مبين في تقريرهم المذكور هنا.

تم تدقيق البيانات المالية الموحدة السنوية لشركة PTE والشركات التابعة لها حتى السنة المنتهية في ٣١ ديسمبر ٢٠٢١، المشمولة في نشرة الاكتتاب هذه، من قبل إرنست آند يونغ إل إل بي ("سنغافورة")، مدققون مستقلون، وفقًا لمعايير سنغافورة للتدقيق (SSAs)، والذين أصدروا تقريرًا بشأنها غير مشفوع بتحفظات.

تمت مراجعة البيانات المالية المؤقتة الموجزة غير المدققة لشركة ADP حتى الأشهر الثلاثة المنتهية في ٣١ مارس ٢٠٢٢، المشمولة في نشرة الاكتتاب هذه، من قبل شركة إرنست آند يونغ وفقًا للمعيار الدولي بشأن التزامات المراجعة ٢٤١٠، "مراجعة المعلومات المالية المؤقتة التي يقوم بها مدقق الحسابات المستقل للكيان"، والذين أصدروا تقريرًا بشأنها غير مشفوع بتحفظات، والذي يحتوي فقرة "أمر الأخرى" تنص على أن البيانات المالية للسنة المنتهية في ٣١ ديسمبر ٢٠٢٠ تم تدقيقها من قبل مكتب تدقيق آخر.

تمت مراجعة البيانات المالية الموحدة والمؤقتة والموجزة وغير المدققة لشركة PTE والشركات التابعة لها حتى الأشهر الثلاثة المنتهية في ٣١ مارس ٢٠٢٢، المشمولة في نشرة الاكتتاب هذه، من قبل شركة إرنست آند يونغ سنغافورة وفقًا لمعيار سنغافورة بشأن التزامات المراجعة ٢٤١٠، "مراجعة المعلومات المالية المؤقتة التي يقوم بها مدقق الحسابات المستقل للكيان"، والذين أصدروا تقريرًا بشأنها، والذي يحتوي فقرة "أمر الأخرى" تنص على أن البيانات المالية المرحلية المجمعة لفترة الثلاثة اشهر المنتهية في ٣١ مارس ٢٠٢٢ لم تتم مراجعتها.

عمليات القياس الواقعة خارج نطاق المعايير الدولية لإعداد التقارير المالية

نقدم في هذه النشرة بعض عمليات القياس لتقييم الأداء المالي لشركة ADP والتي يطلق عليها "عمليات القياس خارج المعايير الدولية لإعداد التقارير المالية" حيث إنها تستبعد المبالغ المضمنة في، أو التي تشمل مبالغ مستبعدة من، المقياس الأكثر قابلية للمقارنة بشكل مباشر والمحسوبة والمقدمة وفقًا للمعايير الدولية لإعداد التقارير المالية، أو المحسوبة باستخدام المقاييس المالية التي لم يتم حسابها وفقًا للمعايير الدولية لإعداد التقارير المالية.

عمليات القياس هذه الواقعة خارج نطاق المعايير الدولية لإعداد التقارير المالية تتعلق فقط بشركة ADP وتشمل: (١) الأرباح المعدلة قبل خصم الفوائد والضرائب والإهلاك والاستهلاك؛ (٢) الهامش المعدل للأرباح قبل خصم الفوائد والضرائب والإهلاك والاستهلاك؛ (٣) النفقات الرأسمالية؛ (٤) التحويل النقدي؛ (٥) التغيرات في صافي رأس المال العامل؛ (٦) الرافعة المالية؛ (٧) صافي الدين؛ (٨) صافي رأس المال العامل؛ (٩) التدفق النقدي الحر المعزز و (١٠) التدفق النقدي الحر التشغيلي. يتم تعريف عمليات القياس الواقعة خارج نطاق المعايير الدولية لإعداد التقارير المالية على النحو التالي:

- "الأرباح المعدلة قبل خصم الفوائد والضرائب والإهلاك والاستهلاك" كأرباح قبل ضريبة الدخل، صافي خسارة التمويل/ الدخل (بما في ذلك خسارة الصرف الأجنبي)، والاستهلاك وإطفاء الدين؛
- "الهامش المعدل للأرباح قبل خصم الفوائد والضرائب والإهلاك والاستهلاك" هو الأرباح المعدلة قبل خصم الفوائد والضرائب والإهلاك والاستهلاك كنسبة مئوية من الإيرادات؛
- "النفقات الرأسمالية" تمثل الإضافات إلى الممتلكات والمنشآت والمعدات؛
- "التحويل النقدي" مثل (الأرباح المعدلة قبل خصم الفوائد والضرائب والإهلاك والاستهلاك مطروح منها النفقات الرأسمالية) مقسومًا على الأرباح المعدلة قبل خصم الفوائد والضرائب والإهلاك والاستهلاك؛
- يتم احتساب "التغيرات في صافي رأس المال العامل" على أنها رأس المال العامل في نهاية السنة/الفترة مطروح منه رأس المال العامل في بداية السنة/الفترة.
- يتم احتساب "التدفق النقدي الحر المعزز" على أنه التدفق النقدي الحر التشغيلي بالإضافة إلى دخل الفائدة المستلم مطروحًا منه تكلفة التمويل المدفوعة وضريبة الدخل المدفوعة مضاف إليه/ مطروح منه التغيرات في صافي رأس المال العامل؛
- "الرافعة المالية" نسبة من صافي الدين إلى الأرباح المعدلة قبل خصم الفوائد والضرائب والإهلاك والاستهلاك؛

- "صافي الدين" قروض مصرفية مضاف إليها التزامات الإيجار ومطروحًا منها النقد وما يعادله؛
- "صافي رأس المال العامل" مجموع المخزون والمبلغ المستحق من الأطراف ذات الصلة (الجزء الحالي فقط) والمدفوعات المسبقة والذمم المدينة الأخرى مطروحًا منها المبلغ المستحق للأطراف ذات الصلة (الجزء الحالي فقط) والذمم الدائنة التجارية وغيرها من المبالغ المستحقة الدفع؛ و
- "التدفق النقدي الحر التشغيلي" هو الأرباح المعدلة قبل خصم الفوائد والضرائب والاستهلاك وإطفاء الدين مطروحًا منه النفقات الرأسمالية.

عمليات القياس الواقعة خارج نطاق المعايير الدولية لإعداد التقارير المالية المذكورة أعلاه هي معروضة في هذه النشرة لتوضيح أثر إعادة التنظيم واقتطاع بروج ٤ على (١) المركز المالي للشركة كما لو أن إعادة التنظيم واقتطاع بروج ٤ تمت في تاريخ ٣١ مارس ٢٠٢٢، و(٢) أداءها المالي كما لو أن إعادة التنظيم واقتطاع بروج ٤ تمت في تاريخ ١ يناير ٢٠٢١.

عند مراجعة الأداء، يستخدم مجلس الإدارة مزيج من المعايير الدولية لإعداد التقارير المالية (القانونية) وعمليات القياس الواقعة خارج نطاق المعايير الدولية. عمليات القياس المعدلة تعطي معلومات إضافية وفقا لكيفية قياس الأداء المالي من قبل الإدارة وتقديمها لمجلس ادارتنا. اننا نؤمن بأن عمليات القياس الواقعة خارج نطاق المعايير الدولية تعتبر مؤشر مفيد على قدرتنا للاقتراض والسداد ويمكن ان تساعد بعض المستثمرين والمحللين والأطراف الأخرى المهتمين بتقييمنا. عليكم ممارسة الحذر عند المقارنة بين عمليات القياس الواقعة خارج نطاق المعايير الدولية المعدة من قبلنا مع عمليات القياس الواقعة خارج نطاق المعايير الدولية المعدة من قبل شركات أخرى. لعمليات القياس الواقعة خارج نطاق المعايير الدولية حدود كأداة للتحليل، وعلينا ان لا تأخذوها بعين الاعتبار لوحدها. تشتمل بعض الحدود على: (١) انها لا تعكس مصاريفنا الرأس مالية او تكاليف تطوير المنتجات او متطلباتنا المالية للنفقات المستقبلية او التزاماتنا التعاقدية؛ (٢) انها لا تعكس التغييرات او الحاجة الى النقد لغايات رأس المال العامل؛ (٣) انها لا تعكس تكاليف الفائدة او النقد الضروري لسداد الفائدة او الدفعات الأساسية على ديوننا؛ (٤) مع ان الانخفاض في القيمة ليس من التكاليف النقدية، فان الأصول التي تنخفض قيمتها سيكون واجب استبدالها في المستقبل، و عمليات القياس الواقعة خارج نطاق المعايير الدولية لا تعكس اية متطلبات نقدية لغايات هذه الاستبدالات. من الممكن الا تكون عمليات القياس الواقعة خارج نطاق المعايير الدولية مقارنة مع مقاييس تحمل ذات الاسم لشركات أخرى ولها حدود كأدوات تحليل ولا يجب اخذها بعين الاعتبار لوحدها او كبديل لتحليل نتائجنا التشغيلية كما هو مبين وفقا للمعايير الدولية لإعداد التقارير المالية.

ان إعادة تجميع الأرباح لمعدلة قبل خصم الفوائد والضرائب والإهلاك والاستهلاك كاللأرباح كالمعايير المقارنة بشكل مباشر والمحسوبة والمقدمة وفقا للمعايير الدولية لإعداد التقارير المالية مبينة في "معلومات مالية تاريخية مختارة ومعلومات تشغيلية أساسية".

عرض العملة

ما لم يذكر خلاف ذلك، فإن جميع الإشارات الواردة في هذه النشرة إلى:

- "الدرهم الإماراتي" أو "درهم" هي إشارة إلى العملة الرسمية لدولة الإمارات؛ و
- "الدولار الأمريكي" أو "دولار" هي إشارة إلى العملة الرسمية للولايات المتحدة الأمريكية.

التقريب

تم تقريب بعض البيانات في هذه النشرة، بما في ذلك المعلومات المالية والإحصائية، والتشغيلية، ونتيجةً لهذا التقريب، فإن مجموع البيانات الواردة في هذه النشرة قد يختلف قليلاً عن مجموع الحساب الفعلي لهذه البيانات. لقد تم تقريب النسب المئوية في الجداول وبناءً على ذلك فإنها قد لا تصل في مجموعها إلى ١٠٠٪.

البيانات ذات النظرة التطلعية

تحتوي هذه النشرة على بعض البيانات التي تحمل نظرة تطلعية، تهدف البيانات ذات النظرة التطلعية الواردة في هذه النشرة إلى استعراض الرؤية المستقبلية كما هي في تاريخ هذه النشرة، وتنطوي تلك البيانات على المخاطر والشكوك المعلومة وغير المعلومة والتي قد يكون الكثير منها خارج عن سيطرة المجموعة وجميعها مبني على توقعاتنا الحالية وكذلك الأحداث المستقبلية. تعرف تلك البيانات في بعض الأحيان باستخدام مصطلحات النظرة التطلعية مثل "يعتقد" أو "يتوقع" أو "يمكن" أو "سوف" أو "قد" أو "ينبغي" أو "ينطوي" أو "يقدر" أو "مخاطرة" أو "يهدف" أو "يخطط" أو "يتنبأ" أو "يستمر" أو "يفترض" أو "يتمركز" أو "من المتوقع" أو ما يفيد السلب من هذه المصطلحات أو مرادفاتنا المختلفة أو ما يماثلها. تتضمن هذه البيانات كافة الأمور التي لا تشكل حقائق تاريخية. وتوجد هذه البيانات في عدد من الفقرات في هذه النشرة والتي تشمل بيانات حول النوايا والتوقعات الحالية بخصوص - من بين العديد من الأمور الأخرى - نتائج عمليات الشركة، ووضعها المالي، والسيولة، والتوقعات، والنمو، والاستراتيجيات، وسياسة توزيعات الأرباح، والقطاع الذي تعمل بها المجموعة.

إن هذه البيانات ذات النظرة التطلعية والبيانات الأخرى المتضمنة في هذه النشرة فيما يتعلق بالأمور التي لا تعتبر حقائق تاريخية وكما في تاريخ هذه النشرة قد تشتمل على تنبؤات. ولا يمكن التأكيد أنه سوف يتم تحقيق هذه النتائج المستقبلية. ولا يوجد أي التزام أو تعهد بتحديث أيًا من هذه البيانات لتعكس أي تغيير في توقعاتهم أو أي تغيير في الأحداث، أو الأوضاع أو الظروف التي تستند عليها هذه البيانات إلا إذا كان ذلك ضرورياً في حالة (١) وجود تغيير مهم في أمور جوهرية واردة في هذه النشرة؛ أو (٢) بموجب القوانين المعمول بها في دولة الإمارات.

قد تختلف الأحداث الفعلية أو النتائج اختلافاً جوهرياً نتيجة المخاطر أو الأمور غير المؤكدة التي تواجهها المجموعة، وقد تتسبب هذه المخاطر في نتائج فعلية تباين بشكل جوهري النتائج المستقبلية المشار إليها، أو المنصوص عليها صراحة أو المذكورة بشكل ضمني في البيانات ذات النظرة التطلعية. وللمزيد من المعلومات في هذا الصدد، يرجى الاطلاع على القسم رقم ١٠ تحت عنوان ("مخاطر الاستثمار").

معلومات هامة

لا تشكل أو تمثل هذه النشرة أي عرض، أو دعوة لبيع، أو اصدار، أو التشجيع على أي عرض لشراء أو الاستثمار في أي أوراق مالية أخرى غير الأوراق المالية موضوع هذه النشرة. كما أنها لا تشكل أي عرض، أو دعوة لبيع، أو اصدار، أو تشجيع أو توصية على أي عرض لشراء أو الاستثمار في تلك الأوراق المالية من قبل أي شخص تحت أي ظرف يكون بموجبها هذا العرض غير قانوني.

يكون مستلمي هذه النشرة مفوضين باستخدامها فقط لغايات النظر في جدوى الاستثمار في أسهم الطرح ولا يجوز لهم نسخ أو توزيع هذه النشرة سواء بشكل كلي أو جزئي كما لا يجوز لهم استخدام المعلومات الواردة بها لأي غرض غير النظر في جدوى الاستثمار في أسهم الطرح. ويوافق المستلمين لهذه النشرة على ما سبق وقت استلامهم لهذه النشرة، علماً بأنه يجب على المكتتبين الراغبين في الاستثمار قبل إتخاذ أي قرار بالاستثمار في أسهم الطرح قراءة هذه النشرة بأكملها (وبالتحديد القسم المعنون بـ "مخاطر الاستثمار") عند التفكير بالاستثمار في أسهم الشركة بالإضافة إلى النظام الأساسي للشركة. عند اتخاذ قرار الاكتتاب، يجب على المكتتبين الاعتماد على تحرياتهم وتحليلاتهم واستفساراتهم الخاصة عن الشركة وشروط الطرح بما في ذلك ما ينطوي عليه من المزايا والمخاطر.

لا يوجد أي شخص مفوض بتقديم أية معلومات أو تعهدات أو ضمانات غير تلك الواردة في هذه النشرة فيما يتعلق بالطرح أو أسهم الطرح. وفي حال تقديم أي منها فإنه لا يجوز الاعتماد على هذه المعلومات أو التعهدات والضمانات على أنها مقدمة من قبل الشركة أو المساهمين البائعين أو غيرهم من المشاركين في عملية الطرح. ويقر المكتتب بأنه (١) يعتمد على المعلومات الواردة في هذه النشرة فقط وبأنه (٢) لا توجد أية معلومات أخرى مقدمة من قبل الشركة أو المساهمين البائعين أو أي من المشاركين في عملية الطرح أو مديري الاكتتاب المشتركين أو مديرو السجل المشتركين أو أي من مستشاري ما سبق ("المستشارون").

لا يشارك أي شخص أو مستشار بخلاف مديري الاكتتاب المشتركين وبنوك تلقي الاكتتاب المذكورين في الصفحة ٨ في عملية الطرح أو يتلقون أي أموال اكتتاب من الطرح العام أو يديرون الطرح العام لأسهم الطرح في دولة الإمارات. لا يتحمل بنك اتش إس بي سي الشرق الأوسط المحدود ولا أي من الشركات التابعة له مسؤولية المشاركة في أو تسويق أو إدارة أي جانب من جوانب العرض للأشخاص الطبيعيين (بما في ذلك الأشخاص الطبيعيين الذين يشكلون المستثمرين المحترفين الذين لا يشاركون في الشريحة الثانية).

لا تعتبر محتويات موقع الشركة الإلكتروني أو أي موقع إلكتروني أو أي موقع إلكتروني يمكن الوصول إليه من الروابط الموجودة على أي من هذه المواقع الإلكترونية، بأنها من محتويات هذه النشرة أو جزء منها. كما لا تتحمل أو تقبل الشركة أو المساهمين البائعين أو المشاركين في عملية الطرح أو مديري الاكتتاب المشتركين، أو مديري السجل المشتركين أو أي من المستشارين، أية مسؤولية عن محتويات أو ما تضمنه هذه المواقع الإلكترونية.

لا تقبل الشركة أو المساهمين البائعين أو الأطراف المشاركة في عملية الطرح أو مديري الاكتتاب المشتركين أو مديري السجل المشتركين أو المستشارين أية مسؤولية عن دقة أو كفاية أي من المعلومات المقدمة من قبل الصحافة أو وسائل الإعلام الأخرى ولا عن نزاهة أو مصداقية أو ملاءمة أية توقعات أو وجهات نظر أو آراء أدلت بها الصحافة أو وسائل الإعلام الأخرى فيما يتعلق بالشركة أو الطرح أو أسهم الطرح. لا تقدم الشركة أو المساهمين البائعين للأسهم أو غيرهم من المشاركين في عملية الطرح أو مديري الاكتتاب المشتركين أو مديري السجل المشتركين أو أي من المستشارين أي تعهد أو ضمان بشأن ملاءمة أو دقة أو كفاية أو مصداقية أي من تلك المعلومات أو النشرات.

كما لا تقدم الشركة أو المساهمين البائعين أو أي من المشاركين في عملية الطرح أو مديري الاكتتاب المشتركين أو مديري السجل المشتركين أو المستشارين أية ضمانات أو تعهدات بشأن الأداء المستقبلي للشركة أو عائدات الاستثمارات التي تتم بموجب هذه النشرة.

تم تقديم البيانات الواردة في هذه النشرة كما هي في تاريخ إصدارها، ما لم يتم تحديد وقت سابق يتعلق بهذه البيانات. ولا يعني نشر هذه النشرة (أو أي إجراء يُتخذ وفقاً لها) بأنه تفسير على أنه لم يطرأ أي تغيير على وضع الشركة أو الحقائق الخاصة بها أو شؤونها منذ ذلك التاريخ.

لن تخضع هذه النشرة للتدقيق والمراجعة إلا بعد الحصول على موافقة خطية مسبقة من الهيئة. ولن تسري أية تعديلات على هذه النشرة إلا بعد الإعلان عنها في صحيفتين يوميتين تصدران في دولة الإمارات. ويحتفظ المساهميين البائعين بحقهما في سحب النشرة وإلغاء الطرح في أي وقت وفق تقديرهما وذلك شريطة الحصول على موافقة مسبقة بذلك من الهيئة. وفي حال سحب النشرة وإلغاء الطرح سوف يتم رد كامل مبالغ الاكتتاب للمكتتبين بالإضافة إلى الأرباح المترتبة على مبالغ الاكتتاب. لا يعتبر تسليم هذه النشرة أو أي بيع يتم بموجبها، تحت أي ظرف من الظروف، بمثابة إشارة ضمنية إلى عدم وجود أي تغيير في شؤون الشركة منذ تاريخ إعداد هذه النشرة كما لا يعني أن المعلومات الواردة بها صحيحة في أي وقت لاحق لتاريخ النشر.

وقد تم تعيين بنك أبوظبي الأول ش.م.ع.، كمستشار إدارج ("مستشار الإدارج") وتعيين بنك أبوظبي الأول ش.م.ع. وبنك اتش اس بي سي الشرق الأوسط المحدود كمديري الاكتتاب المشتركين (يُشار إليهم فيما يلي باسم "مديري الاكتتاب المشتركين") وسيتم إصدار أسهم الطرح وتسويقها والترويج لطرح الأسهم في دولة الإمارات والتنسيق مع كل من الشركة والهيئة والأطراف المشاركة في عملية الطرح فيما يتعلق بعملية الاكتتاب العام في دولة الإمارات. كما تم أيضاً تعيين بنك أبوظبي الأول ش.م.ع. كبنك تلقي الاكتتاب الرئيسي ("بنك تلقي الاكتتاب الرئيسي") وبناءً على هذه الصفة، سوف يكون مسؤول عن تلقي أموال الاكتتاب المحددة بهذه النشرة وفقاً للقواعد والقوانين المعمول بها بالدولة وذلك داخل دولة الإمارات للشريحة الأولى.

يتحمل كل طرف من الأطراف المشاركة في عملية الطرح المسؤولية عن مشاركتهم في إجراءات الطرح بما في ذلك المساهميين البائعين وأعضاء مجلس الإدارة فيما يتعلق بالمسؤولية عن صحة البيانات الواردة في هذه النشرة وذلك في نطاق عمل وتخصص كل طرف من الأطراف المشاركة في عملية الطرح.

تم تعيين بنك أبوظبي الأول ش.م.ع. وبنك اتش اس بي سي الشرق الأوسط المحدود وبعض البنوك الاستثمارية الإقليمية والدولية كمديري سجل مشتركين ("مديرو السجل المشتركين")، ولا يشارك بنك اتش اس بي سي الشرق الأوسط المحدود ولا أي من الشركات التابعة له في تلقي أموال الاكتتاب أو سجل الدفاتر أو المشاركة في أو إدارة أي جانب من جوانب العرض للأشخاص الطبيعيين (بما في ذلك الأشخاص الطبيعيين الذين يشكلون المستثمرين المحترفين الذين لا يشاركون في الشريحة الثانية)، ويتصرف مديري الاكتتاب المشتركين حصرياً لصالح الشركة والمساهمين البائعين وليس لأي شخص آخر فيما يتعلق بالطرح ولا يعتبر أي شخص آخر (سواء كان مستملاً لنشرة الإصدار هذه أم لا) عميلاً فيما يتعلق بالطرح.

قد يكون مديري الاكتتاب المشتركين ومديري السجل المشتركين قد اشتركوا (مباشرة أو من خلال الشركات التابعة لهم) في معاملات مع الشركة والمساهمين البائعين وقدموا خدمات أعمال مصرفية استثمارية متنوعة وخدمات استشارية مالية وغيرها من الخدمات لهم، وقاموا بتحصيل الرسوم المعتادة لقاءها ولا تشكل المعاملات السابقة بين مديري الاكتتاب المشتركين ومديري السجل المشتركين والشركة أو المساهمين البائعين أي تعارض مصالح بينهما.

يتحمل أعضاء مجلس الإدارة أسماؤهم في هذه النشرة المسؤولية الفردية والتضامنية عن دقة واكتمال وصحة محتويات هذه النشرة. ويقرون، بعد إجراء تحقيقات العناية الواجبة، بأن المعلومات الواردة في هذه النشرة كما هي في تاريخ إصدارها، هي معلومات واقعية ودقيقة، وكاملة وصحيحة ولم يتم إغفال أية معلومات من شأنها أن تجعل أية بيانات في هذه النشرة مضللة.

وفقاً للمادة ١٢١ من قانون الشركات التجارية، يجب على كل من المشاركين في العرض ممارسة رعاية شخص حصيف، ويكون كل منهم مسؤولاً عن أداء واجباته.

تحتوي هذه النشرة على بيانات مقدمة وفقاً لقواعد الإصدار والإفصاح الصادرة عن الهيئة.

عند اتخاذ قرار الاستثمار، يجب أن يعتمد كل من المكتتبين المحتملين على تشخيصهم وتحليلهم معتمدين على مراجعة وقراءة المعلومات الواردة في النشرة (في مجملها)

لم ولن يُتخذ أي إجراء في أي بلد (بخلاف دولة الإمارات) من شأنه أن يسمح بالاككتاب العام أو بيع أسهم الطرح أو حيازة هذه النشرة أو نشرها أو توزيعها أو حيازة أو نشر أو توزيع أية مواد أخرى متعلقة بالشركة أو أسهم الطرح في أي بلد أو منطقة حيثما يلزم اتخاذ أي إجراء لذلك الغرض. وبناءً عليه، لا يتم طرح الأسهم أو بيعها بشكل مباشر أو غير مباشر، ولا يجوز توزيع هذه النشرة أو أي إعلان أو مواد اكتتاب أخرى أو مستندات أو معلومات أخرى متعلقة بأسهم الطرح أو نشرها في أو من أية دولة أو ولاية قضائية باستثناء الحالات التي تسمح بها القواعد والأنظمة السارية في تلك الدولة أو الولاية القضائية. يجب على الأشخاص الذين حصلوا على هذه النشرة أن يحيطوا أنفسهم علمًا بهذه القيود وأن يحرصوا على مراعاتها.

لا تتحمل الشركة أو المساهمَين البائعَين أو المشاركين في عملية الطرح أو مديري الاككتاب المشتركين أو مديري السجل المشتركين أو أي من المستشارون الآخرون أي مسؤولية قانونية عن أي انتهاك لأية قيود متعلقة بالطرح أو عرض البيع أو حث أي شخص لشراء أسهم الطرح، سواءً كان مشتريًا محتملاً لتلك الأسهم في أية ولاية قضائية خارج دولة الإمارات (بما في ذلك سوق أبو ظبي العالمي ومركز دبي المالي العالمي)، وسواءً تم هذا العرض أو الحث شفويًا أو كتابيًا، بما في ذلك البريد الإلكتروني. كما لا تقدم الشركة ولا المساهمَين البائعَين ولا المشاركين في عملية الطرح الآخرين أو مديري الاككتاب المشتركين أو مديري السجل المشتركين أو المستشارون (أو ممثليهم) أية تعهدات لأي من المكتتبين المحتملين فيما يتعلق بمدى قانونية تقدمه للاككتاب في أسهم الطرح بموجب القوانين السارية والمطبقة عليهم. اعتمدت هذه النشرة من قبل هيئة الأوراق المالية والسلع بتاريخ ١٣ مايو ٢٠٢٠.

التعريفات والاختصارات

سوق أبوظبي العالمي	سوق أبوظبي العالمي
شركة بترول أبوظبي الوطنية.	أدنوك
أدنوك ومجموعة الشركات المملوكة لشركة أدنوك.	شركات مجموعة أدنوك
الأفراد المعنيون الذين يعملون لدى أي من شركات مجموعة أدنوك المقيمين في دولة الإمارات العربية المتحدة.	موظفي شركات مجموعة أدنوك
شركة أبوظبي للدائن البلاستيكية المحدودة (بروج) التي تأسست بموجب قانون رقم ٧ لسنة ١٩٩٧ المعدل بموجب قانون رقم ٢٠ لسنة ٢٠٠٩.	شركة ADP
البيانات المالية السنوية المدققة لشركة ADP في تاريخ وعن السنوات المنتهية في ٣١ ديسمبر ٢٠٢١ و ٢٠٢٠ و ٢٠١٩، والمدرجة في الملحق ١.	البيانات المالية السنوية لشركة ADP
البيانات المالية السنوية لشركة ADP والبيانات المالية المرحلية المكثفة غير المدققة لشركة ADP.	البيانات المالية لشركة ADP
البيانات المالية المرحلية المكثفة غير المدققة لشركة ADP في تاريخ وعن الأشهر الثلاثة المنتهية في ٣١ مارس ٢٠٢٢ (بما في ذلك المعلومات المالية المقارنة للأشهر الثلاثة المنتهية في ٣١ مارس ٢٠٢١)، والمدرجة في الملحق ١.	البيانات المالية المرحلية غير المدققة لشركة ADP
سوق أبوظبي للأوراق المالية في دولة الإمارات.	سوق أبوظبي للأوراق المالية
العملة الرسمية في دولة الإمارات.	درهم أو درهم إماراتي
البيانات المالية السنوية لشركة PTE والبيانات المالية السنوية لشركة ADP	البيانات المالية السنوية
النظام الأساسي للشركة على النحو المحدد في الملحق ٢.	النظام الأساسي
هيئة الأوراق المالية والسلع في دولة الإمارات.	الهيئة أو هيئة الأوراق المالية والسلع
بوريليس ميدل ايست هولدينغ جي ام بي اتش، شركة ذات هدف خاص مملوكة من قبل بوريليس ايه جي.	بي إم إي اتش
مجلس إدارة الشركة.	المجلس أو مجلس الإدارة
بوريليس ايه جي.	بوريليس
٢٨ مايو ٢٠٢٢ للشريحة الأولى والشريحة الثالثة، و ٣٠ مايو ٢٠٢٢ للشريحة الثانية.	تاريخ غلق باب الاكتتاب
نظام سوق أبوظبي العالمي القانوني للشركات وتعديلاته.	لوائح الشركات
شركة بروج بي إل سي ، وهي شركة عامة مؤسسة في سوق أبوظبي العالمي وفق لوائح الشركات.	الشركة أو بروج
فيروس كورونا المستجد أو كوفيد -١٩، وأي تطورات أو متغيرات منه.	كوفيد -١٩

سلطة دبي للخدمات المالية.	سلطة دبي للخدمات المالية
مركز دبي المالي العالمي	مركز دبي المالي العالمي
أعضاء مجلس الإدارة التنفيذيين وغير التنفيذيين.	أعضاء مجلس الإدارة
الطلبات المقدمة إلكترونياً عبر الخدمات المصرفية عبر الإنترنت أو من خلال الخدمات البنكية المصرفية الهاتفية/ الهاتف المحمول، وأجهزة الصراف الآلية على النحو الذي توفره البنوك المستلمة للمكتتبين من الشريحة الأولى والشريحة الثالثة.	طلبات الاكتتاب الإلكتروني
البيئة والاجتماعيات والحوكمة.	البيئة والاجتماعيات والحوكمة
الاتحاد الأوروبي.	الاتحاد الأوروبي
اللجنة الأوروبية في الاتحاد الأوروبي.	اللجنة الأوروبية
أعضاء مجلس الإدارة التنفيذيين للشركة.	أعضاء مجلس الإدارة التنفيذيين
منصة تسجيل الاهتمام بالطرح من قبل المكتتبين في الشريحة الثالثة من أجل أن يكونوا مؤهلين للحصول على مخصصات في الشريحة الثالثة .	إبداء الاهتمام (EOI)
سوف يكون سعر الطرح الذي يشتري به المكتتبون في الشريحة الأولى والشريحة الثانية والشريحة الثالثة كل سهم من أسهم الطرح هو سعر الطرح النهائي. يتم تحديد سعر الطرح النهائي لكل سهم من أسهم الطرح بعد انتهاء عملية البناء سعري للشريحة الثانية، بعد التشاور بين مديري الاكتتاب المشتركين والمساهمين البائعين والشركة أسهم المكتتبين الخاصة بالطرح من الشريحة الثانية يجب أن تكون ممثلة لكامل أسهم الطرح المستخدمة في احتساب سعر الطرح النهائي لكل سهم من أسهم الطرح. عقب إغلاق الشريحة الثانية، سوف تقوم الشركة بنشر إعلان ينص على سعر الطرح النهائي للسهم والذي سينشر في جريدتين يوميتين محليتين تصدران باللغة العربية وأخرى تصدر باللغة الإنجليزية في دولة الإمارات وعلى الموقع الإلكتروني للشركة www.borouge.com/IPO .	سعر الطرح النهائي
البيانات المالية لشركة PTE والبيانات المالية لشركة ADP والخاصة بكل من شركة ADP وشركة PTE، على التوالي، والمدرجة في الملحق ١ .	البيانات المالية
السنة المالية للشركة والتي تبدأ في الأول من يناير وتنتهي في ٣١ ديسمبر من كل عام.	السنة المالية
عرض أسهم الطرح في دولة الإمارات على المكتتبين في الشريحة الأولى.	الشريحة الأولى
المكتتبون من الأفراد والمستثمرين الآخرين (بما في ذلك الأشخاص الطبيعيين والشركات والمؤسسات) الذين لم يشاركوا في الشريحة الثانية أو الشريحة الثالثة والذين يمتلكون رقم مستثمر وطني في سوق أبوظبي للأوراق المالية وحساب بنكي في دولة الإمارات.	المكتتبون في الشريحة الأولى

مجموع المشتركين في الشريحة الأولى والمكتتبين في الشريحة الثالثة.	المكتتبين في الشريحة الأولى والشريحة الثالثة
لوائح وقواعد الخدمات المالية والأسواق المطبقة في سوق أبوظبي العالمي.	لوائح الخدمات المالية والأسواق
سلطة تنظيم الخدمات المالية في سوق أبوظبي العالمي.	سلطة تنظيم الخدمات المالية
نظام التحويلات النقدية لدى مصرف الإمارات العربية المتحدة المركزي ("FTS").	نظام التحويلات المالية (FTS)
دول مجلس التعاون الخليجي وهي دولة الإمارات، المملكة العربية السعودية، سلطنة عمان، دولة قطر، دولة الكويت ومملكة البحرين.	مجلس التعاون الخليجي
مبادرات سياسة الصفقة الأوروبية الخضراء من قبل المفوضية الأوروبية.	الصفقة الخضراء (Green Deal)
الشركة وشركاتها التابعة بشكل مباشر أو غير مباشر.	المجموعة أو نحن
المعايير الدولية للتقارير المالية.	المعايير المحاسبية الدولية
الأشخاص الطبيعيين الذين يمتلكون رقم مستثمر وطني في سوق أبوظبي للأوراق المالية، وحساب بنكي في دولة الإمارات. (بما في ذلك الأفراد الأشخاص الطبيعيين الذين يمثلون مستثمرين محترفين مقيمين). ولا يوجد أي متطلبات أو قيود على أي جنسية أخرى أو مكان إقامة آخر.	المكتتبين من الأفراد
تنظيم الدولة الإسلامية أو الدولة الإسلامية وكان يسمى بالدولة الإسلامية في العراق والشام والذي يُعرف اختصاراً بـ داعش.	الدولة الإسلامية
بنك أبوظبي الأول ش.م.ع و بنك إتش إس بي سي الشرق الأوسط المحدود وبعض البنوك الإستثمارية الإقليمية والدولية	مديري السجل المشتركين
بنك أبوظبي الأول ش.م.ع و بنك إتش إس بي سي الشرق الأوسط المحدود.	مديري الاكتتاب المشتركين
بنك أبوظبي الأول ش.م.ع	بنك تلقي الاكتتاب الرئيسي
بنك أبوظبي الأول ش.م.ع.	مستشار الإدراج
عقب غلق باب الاكتتاب والتخصيص للمكتتبين الناجحين، سوف تتقدم الشركة لإدراج والإقرار بتداول جميع أسهم الشركة في سوق أبوظبي للأوراق المالية. وسيتم تفعيل تداول الأسهم في سوق أبوظبي للأوراق المالية من خلال سجل الأسهم في سوق أبوظبي للأوراق المالية.	إدراج الأسهم أو الإدراج
شيك مصرفي مصدق مستحق الصرف من بنك مرخص ويعمل في دولة الإمارات.	شيك مدير
منطقة الشرق الأوسط وشمال أفريقيا	منطقة الشرق الأوسط
تم تحديد الحد الأدنى للاستثمار في أسهم الطرح للشريحة الأولى والشريحة الثالثة بقيمة ٥,٠٠٠ درهم، على أن يكون أي استثمار إضافي يتم زيادات بقيمة ١,٠٠٠ درهم إماراتي أو مضاعفات ذلك. وتم تحديد الحد الأدنى للاستثمار لأسهم الطرح	الحد الأدنى للاستثمار

في الشريحة الثانية بقيمة ٥,٠٠٠,٠٠٠ درهم إماراتي (لمزيد من التفاصيل يرجى الاطلاع على الجزء الخاص بـ"مبالغ الاكتتاب" في القسم الأول من هذه النشرة).	
رقم المستثمر	رقم مستثمر وطني موحد يحصل عليه المكتتب من سوق أبوظبي للأوراق المالية وذلك لغايات الاكتتاب.
أعضاء مجلس الإدارة غير التنفيذيين	أعضاء مجلس الإدارة غير التنفيذيين للشركة.
المشاركين في عملية الطرح أو الأطراف المشاركة في عملية الطرح	الكيانات المدرجة في الصفحات ٨ و ٩ و ١٠ من هذه النشرة.
فترة الطرح / الاكتتاب	سوف تبدأ فترة الاكتتاب للشريحة الأولى والشريحة الثالثة في ٢٣ مايو ٢٠٢٢ وتنتهي في ٢٨ مايو ٢٠٢٢، وسوف تبدأ فترة الاكتتاب للشريحة الثانية في ٢٣ مايو ٢٠٢٢ وتنتهي في ٣٠ مايو ٢٠٢٢.
نطاق سعر الطرح	سوف يتم عرض أسهم الطرح من خلال نطاق سعري بالدرهم الإماراتي الذي سيتم نشره والإعلان عنه في اليوم الأول من بداية فترة الاكتتاب.
أسهم الطرح	عدد ٣,٠٠٥,٧٦٩,١٥٨ سهم من الأسهم التي يبيعها المساهميين البائعين في اكتتاب عام. يحتفظ المساهميين البائعين بحق تعديل حجم الطرح في أي وقت قبل نهاية فترة الاكتتاب وفقاً لتقديرهما المطلق، ووفقاً للقوانين المعمول بها وموافقة هيئة الأوراق المالية والسلع.
الطرح / الاكتتاب العام	الاكتتاب العام في أسهم عدد ٣,٠٠٥,٧٦٩,١٥٨ سهم من إجمالي أسهم الشركة (تمثل نسبة ١٠% من إجمالي أسهم الشركة) يتم طرحها للبيع من قبل المساهميين البائعين. يحتفظ المساهميين البائعين بحق تعديل حجم الطرح في أي وقت قبل نهاية فترة الاكتتاب وفقاً لتقديرهم المطلق، ووفقاً للقوانين المعمول بها وموافقة هيئة الأوراق المالية والسلع.
نظام الطرح	قرار رئيس مجلس إدارة الهيئة رقم (١١ ر.م) لسنة ٢٠١٦ بشأن النظام الخاص بطرح وإصدار أسهم الشركات المساهمة العامة وتعديلاته.
المستثمرين المحترفين	"المستثمرون المحترفون" (على النحو المحدد في قرار رئيس مجلس إدارة هيئة الأوراق المالية والسلع رقم ١٣ /ر.م. لسنة ٢٠٢١ (بصيغته المعدلة من وقت لآخر)، والتي تشمل على وجه التحديد المستثمرين الذين يمكن تصنيفهم بالطريقة التالية: (١) المستثمرين المصنفين كمحترفين، ويتضمنوا: أ الهيئات والمنظمات الدولية ممن يكون أعضاؤها دولاً أو بنوكاً مركزية أو سلطات نقدية وطنية ب الحكومات والجهات والمؤسسات والهيئات الخاصة بها الاستثمارية وغير الاستثمارية أو الشركات المملوكة بالكامل لأي منها.

ت البنوك المركزية أو السلطات النقدية الوطنية الأخرى في أي بلد أو أي ولاية أو سلطة قانونية.

ث مؤسسات سوق رأس المال المرخصة من الهيئة أو من سلطة رقابية مثيلة للهيئة.

ج المنشآت المالية.

ح مؤسسات مالية منظمة أو صناديق استثمار محلي أو أجنبي أو شركات إدارة صندوق تقاعد منظم أو صناديق تقاعد منظمة.

خ أي جهة يمثل نشاطها الرئيسي الاستثمار في الأدوات المالية أو توريق الاصول أو المعاملات المالية.

د أي شركة يتم إدراج أسهمها أو قبول تداولها في أي سوق لدولة عضو في منظمة IOSCO.

ذ أمين عهدة (trust a of Trustee) ممن لديه خلال الاثني عشر شهرًا الماضية أصولاً بقيمة ٣٥,٠٠٠,٠٠٠ درهم إماراتي أو أكثر.

ر مكاتب أسرة مرخصة بأصول بقيمة ١٥,٠٠٠,٠٠٠ درهم إماراتي أو أكثر.

ز المشروعات المشتركة أو الاتحادات التي يكون لديها أو كان لديها في أي وقت خلال العامين الماضيين صافي أصول بقيمة ٢٥,٠٠٠,٠٠٠ درهم إماراتي أو أكثر (بما لا يتضمن الشريك وقروض المساهم)؛ و

س الشخص المعنوي الذي يستوفي (في تاريخ آخر بيانات مالية له) اختبار "المتعهد بأعمال كبيرة" ويستوفي بموجبه اثنين على الأقل من المتطلبات الآتية:

١. إجمالي أصول بقيمة ٧٥,٠٠٠,٠٠٠ مليون درهم إماراتي أو أكثر (بما

لا يتضمن الالتزامات قصيرة الأجل والالتزامات طويلة الأجل)

٢. صافي إيرادات سنوية بقيمة ١٥,٠٠٠,٠٠٠ درهم إماراتي أو أكثر؛ أو

٣. مجموع النقد والاستثمارات في ميزانيته العمومية؛ أو إجمالي حقوق الملكية الخاصة به (بعد خصم رأس المال المدفوع) لا يقل عن ٧,٠٠٠,٠٠٠ درهم إماراتي.

(٢) "المستثمرين المحترفين المقيمين" الذين يتضمّنون:

أ الشخص الطبيعي الذي يملك صافي أصول - باستثناء قيمة مسكنه الرئيسي - بقيمة لا تقل عن ٤,٠٠٠,٠٠٠ درهم إماراتي.

ب الشخص الطبيعي الذي:

١. يكون معتمداً من الهيئة أو من سلطة رقابية مثيلة لها.

٢. يكون موظفاً لدى جهة مرخصة أو مؤسسة مالية منظمة او موظفاً لدى أي منهما خلال العامين الماضيين.

٣. يكون لديه المعرفة والخبرة الكافيتين فيما يخص الاستثمارات ذات الصلة ومخاطرها (حسب تقييم الملاءمة)؛ أو

٤. تمثله جهة مرخصة من قبل الهيئة.
- ت الشخص الطبيعي (المشترك في الحساب) الذي لديه حساب مشترك مع شخص ذو قيمة صافية عالية من أجل إدارة الاستثمار (صاحب الحساب الرئيسي) على أن يستوفي كل من الشروط الآتية:
١. ان يكون (المشترك في الحساب) أحد أفراد عائلة (صاحب الحساب الرئيسي) حتى الدرجة الثانية.
 ٢. أن يتم استخدام الحساب لإدارة استثمارات صاحب الحساب الرئيسي والمشاركين معه.
 ٣. الحصول على تأكيد كتابي من الشخص المشترك (أي المشترك في الحساب) أن قرارات الاستثمار المتعلقة بالحساب المشترك يتم اتخاذها نيابة عنه من قبل صاحب الحساب الرئيسي.
- ث أي منشأة ذات غرض خاص أو ائتمان إدارة والمنشئين لغرض إدارة محفظة استثمارية لأصول شخص ذو قيمة صافية عالية؛ و
- ج الشخص المتعهد المستوفي للشروط الآتية:
١. أي يكون مجموع ما لديه من نقد واستثمارات في ميزانيته العمومية أو مجموع حقوق الملكية الخاصة به (بعد خصم رأس المال المدفوع) لا يقل عن ٤،٠٠٠،٠٠٠ درهم إماراتي.
 ٢. لديه الخبرة والمعرفة الكافيين فيما يخص الاستثمارات ذات الصلة والمخاطر المرتبطة (وفقاً لتقييم الملاءمة)؛ أو
 ٣. لديه شخص مسيطر (أي شخص يتحكم في غالبية الأسهم أو حقوق التصويت في المتعهد المعني أو لديه القدرة على تعيين أو عزل أغلبية أعضاء مجلس إدارة المتعهد المعني)، شركة قابضة أو تابعة، شريك في مشروع مشترك ممن يستوفي تعريف المستثمر المصنف كمحترف أو المستثمر المحترف المقيم.

وهو الذي تمت الموافقة عليه في جميع الأحوال من قبل الشركة والمساهمين البائعين بالتشاور مع مديري الاكتتاب المشتركين (باستثناء بنك اتش اس بي سي الشرق الأوسط المحدود فيما يتعلق بأي طرح للأشخاص الطبيعيين) وتنطبق عليهم أي من المواصفات التالية: (أ) أن يكون شخص في الولايات المتحدة الأمريكية ومشتري من المؤسسات المؤهلة ممن يجوز تقديم عرض لهم استناداً إلى القاعدة ١٤٤ أ تبعاً لقانون الأوراق المالية الأمريكي، (ب) أن يكون شخص خارج الولايات المتحدة الأمريكية ممن يجوز تقديم عرض لهم استناداً للائحة س (S)، أو (ج) أن يكون شخص في مركز دبي المالي العالمي يجوز تقديم عرض له وفقاً لنموذج قواعد الأسواق الموجودة في الدليل الإرشادي لسلطة دبي للخدمات المالية؛ أن يكون من الأشخاص الذين تنطبق عليهم معايير "العميل المصنف كعميل محترف" وفقاً لقواعد سير العمل في الدليل الإرشادي لسلطة دبي للخدمات المالية والذين ليسوا أشخاصاً طبيعيين، أو (د) شخصاً في سوق أبوظبي العالمي ممن يمكن تقديم عرض له وفقاً للوائح الخدمات المالية والأسواق وقواعد سوق لسلطة تنظيم الخدمات المالية والمصممة فقط للأشخاص المنصنفين ك "أشخاص مصرح لهم" أو "هيئات معترف بها" (وفق تعريف هذه المصطلحات في لوائح الخدمات المالية

والأسواق) أو الأشخاص الذين يتم توجيه دعوة إليهم أو حثهم على الدخول في نشاط استثماري (بالمعنى المقصود في القسم ١٨ من لوائح الخدمات المالية والأسواق) فيما يتعلق بإصدار أو بيع أي أوراق مالية قد يتم الإبلاغ بشأنه بشكل قانوني أو الإعجاز بالإبلاغ بشأنه بشكل قانوني.	
شركة بروج بي تي إي ليمتد.	شركة PTE
البيانات المالية السنوية الموحدة المدققة لشركة PTE في تاريخ وعن السنة المنتهية في ٣١ ديسمبر ٢٠٢١ والمدرجة في الملحق ١.	البيانات المالية السنوية لشركة PTE
البيانات المالية السنوية لشركة PTE والبيانات المالية المرحلية غير المدققة لشركة PTE.	البيانات المالية لشركة PTE
البيانات المالية المرحلية المكثفة الموحدة غير المدققة لشركة PTE في تاريخ وعن الأشهر الثلاثة المنتهية في ٣١ مارس ٢٠٢٢ (بما في ذلك المعلومات المالية المقارنة للأشهر الثلاثة المنتهية في ٣١ مارس ٢٠٢١)، والمدرجة في الملحق ١.	البيانات المالية المرحلية غير المدققة لشركة PTE
المشتري من المؤسسات المؤهلة المعرف في القاعدة ١٤٤ أ.	المشتري من المؤسسات المؤهلة
مجموعة البنوك التي يقودها بنك التلقي الرئيسي، وتتألف من ذلك البنك وبنك المارية المحلي ذ.م.م، وبنك أبوظبي التجاري ش.م.ع، وبنك أبوظبي الإسلامي ش.م.ع.	بنوك تلقي الاكتتاب
اللائحة س/س بموجب قانون الأوراق المالية الأمريكي.	اللائحة س/س
هي القاعدة ١٤٤ أ من قانون الأوراق المالية الأمريكي	القاعدة ١٤٤ أ
قرار رئيس مجلس إدارة هيئة الأوراق المالية والسلع رقم (٣ / R.M) لسنة ٢٠٢٠ بشأن الموافقة على دليل حوكمة الشركات المساهمة (بصيغته المعدلة من وقت لآخر).	دليل حوكمة هيئة الأوراق المالية والسلع
عرض أسهم الطرح في الشريحة الثانية للمكتبتين بموجب وثيقة الشريحة الثانية.	الشريحة الثانية
هي وثيقة طرح للشريحة الثانية تم صياغتها بطريقة خاصة وحصرياً لتوجيهها فقط للمستثمرين المحترفين المكتبتين ضمن الشريحة الثانية وبما يتوافق مع القوانين والأنظمة السارية والمقبولة للهيئات المختصة في الولاية القضائية المعنية، ولم يتم مراجعتها أو اعتمادها أو المصادقة عليها من قبل هيئة الأوراق المالية والسلع، ولا تشكل وثيقة طرح هذه جزءاً من هذه النشرة. مستند الطرح للشريحة الثانية سوف يكون متوفراً على الموقع الإلكتروني للشركة www.borouge.com/IPO .	وثيقة الشريحة الثانية
المستثمرين المحترفين.	المكتبتين في الشريحة الثانية
أدنوك وبّي إم إي اتش	المساهمين الباعين

المساهم	مالك أسهم في رأس مال الشركة.
الأسهم	أسهم الشركة العادية، بقيمة اسميه ٠,١٦ دولار أمريكي (بما يعادل ٠,٥٩ درهم إماراتي) للسهم الواحد.
الرسائل النصية القصيرة	خدمة الرسائل القصيرة
المكتتب	أي شخص طبيعي أو اعتباري يتقدم بطلب في أي من الحالتين للاكتتاب في أسهم الطرح.
اتفاقية الاكتتاب والنقل	اتفاقية الاكتتاب والنقل بين شركة أدنوك و بي إم إي إتش و بروج بي إل سي المبرمة.
الشريحة الثالثة	طرح أسهم الطرح للمكتتبين من الشريحة الثالثة.
المكتتبين من الشريحة الثالثة	موظفو شركات مجموعة أدنوك، والمتقاعدين من الجنسية الإماراتية، وموظفو شركة بورياليس المقيمون في دولة الإمارات، وموظفو شركة ADP المقيمون في دولة الإمارات، وموظفو شركة PTE المقيمون في دولة الإمارات، الذين ابدوا اهتمامهم من خلال منصة EOI.
شريحة	الشريحة الأولى أو الشريحة الثانية أو الشريحة الثالثة.
الإمارات العربية المتحدة أو الدولة أو دولة الإمارات	دولة الإمارات العربية المتحدة.
المصرف المركزي الإماراتي	مصرف الإمارات العربية المتحدة المركزي.
المتقاعدين من الجنسية الاماراتية	الموظفين المتقاعدين من شركات مجموعة أدنوك، و بورياليس، و ADP و PTE من مواطني دولة الإمارات العربية المتحدة.
المملكة المتحدة	المملكة المتحدة لبريطانيا العظمى وإيرلندا الشمالية.
قانون المملكة المتحدة الخاص بالرشوة لسنة ٢٠١٠ (UK Bribery Act of 2010)	قانون الرشوة في المملكة المتحدة لعام ٢٠١٠ الذي يغطي الجرائم المتعلقة بالرشوة والأغراض ذات الصلة.
اتفاقية التعهد بتغطية الاكتتاب	اتفاقية الاكتتاب بين كل من الشركة والمساهمين البائعين ومديري السجل المشتركين ومدير (مديري) الاكتتاب المشتركين.
المعلومات المالية الأولية الموحدة غير المدققة	بيان الدخل الموحد الأولي غير المدقق للسنة المنتهية في ٣١ ديسمبر ٢٠٢١ ولمدة ثلاثة أشهر المنتهية في ٣١ مارس ٢٠٢٢ و ٢٠٢١، و بيان المركز المالي الأولي الموحد غير المدقق حتى ٣١ مارس ٢٠٢٢.
الولايات المتحدة الأمريكية (United States or US)	الولايات المتحدة الأمريكية، أراضيها وممتلكاتها، أي ولاية من الولايات المتحدة الأمريكية ومقاطعة كولومبيا.
قانون الممارسات الأجنبية الفاسدة الأمريكي لعام ١٩٧٧	قانون لتعديل قانون الأوراق المالية في الولايات المتحدة لعام ١٩٣٤ (بصيغته المعدلة) لجعله غير قانوني لبعض المصدرين لتسديد مدفوعات معينة لمسؤولين

أجانب وغيرهم من الأشخاص الأجانب، وإلزام هؤلاء المُصدرين بالحفاظ على سجلات دقيقة، ولأغراض أخرى.	(U.S. Foreign Corrupt Practices Act of 1977)
قانون الأوراق المالية للولايات المتحدة الأمريكية لسنة ١٩٣٣، وتعديلاته.	قانون الأوراق المالية الأمريكي
ضريبة القيمة المضافة	ضريبة القيمة المضافة

القسم الأول: شروط وأحكام الاكتتاب

التفاصيل الرئيسية للأسهم المطروحة للجمهور

- اسم الشركة: بروج بي إل سي رقم الرخصة التجارية للشركة: ٠٠٠٠٠٧٦٠٢
- المقر الرئيسي للشركة: قسم من الطابق ٢٨، الطابق ٢٨، برج السراب، سوق أبوظبي العالمي، جزيرة المارية، أبوظبي، الإمارات العربية المتحدة.
- رأس المال: حُدد رأس مال الشركة في تاريخ الإدراج ليكون بقيمة ٤,٨٠٩,٢٣٠,٦٥٣ دولار أمريكي (بما يعادل ١٧,٦٧٣,٩٢٢,٦٥١ درهم إماراتي) موزع على عدد ٣٠,٠٥٧,٦٩١,٥٨٣ سهم مدفوع بالكامل، بقيمة اسمية ٠,١٦ دولار أمريكي لكل سهم (بما يعادل ٠,٥٩ درهم إماراتي).
- نسبة وعدد ونوع أسهم الطرح: عدد ٣,٠٠٥,٧٦٩,١٥٨ سهم، وجميعها أسهم عادية تمثل أسهم الطرح نسبة ١٠% من إجمالي أسهم رأس المال المصدر للشركة والتي يتم عرضها للبيع من قبل المساهمين البائعين. جميع الأسهم من نفس الفئة وتتمتع بحقوق تصويت متساوية ومرتببة متساوية في جميع الحقوق والالتزامات الأخرى. يحتفظ المساهمون البائعون بالحق في تعديل حجم العرض في أي وقت قبل نهاية فترة الاكتتاب وفقاً لتقديرهم الخاص، وفقاً للقوانين المعمول بها في دولة الإمارات وموافقة هيئة الأوراق المالية والسلع.
- نطاق سعر الطرح لكل سهم: سيكون نطاق سعر الطرح بالدرهم الإماراتي وسيتم نشره في نفس يوم افتتاح فترة الطرح في ٢٣ مايو ٢٠٢٢.
- أهلية الفئات المؤهلة من المكتتبين للتقدم بطلب الحصول على أسهم الطرح:

- **الشريحة الأولى:** يتم فتح باب الاكتتاب للشريحة الأولى أمام المكتتبين وفقاً لما هو موضح في قسم "التعريفات والاختصارات" في هذه النشرة. ويجب على جميع المكتتبين في الشريحة الأولى أن يكون لديهم رقم مستثمر في سوق أبوظبي للأوراق المالية ورقم حساب بنكي. ويتم تخصيص نسبة ١٠% (عشرة بالمائة) من أسهم الطرح والتي تمثل ٣٠٠,٥٧٦,٩١٦ (ثلاثمائة مليون وخمسمائة وستة وسبعون ألف وتسعمائة وست عشر) سهم للشريحة الأولى. ويحتفظ المساهمين البائعين بحق تعديل حجم الشريحة الأولى في أي وقت قبل نهاية فترة الاكتتاب وفقاً لتقديرهم المطلق، مع مراعاة القوانين المعمول بها في دولة الإمارات وموافقة هيئة الأوراق المالية والسلع. أي زيادة في حجم الشريحة الأولى سيؤدي إلى انخفاض مماثل في حجم الشريحة الثانية و/أو الشريحة الثالثة (حسب الاقتضاء)، شريطة ألا تقل نسبة المكتتبين في الشريحة الثانية عن ٦٠% من أسهم الطرح، ولا تزيد نسبة المكتتبين بالشريحة الأولى والشريحة الثالثة عن ٤٠% من أسهم الطرح بالمجمل. سيضمن لكل مكتتب في الشريحة الأولى تخصيص لـ ١,٠٠٠ سهم على الأقل.

- **الشريحة الثانية:** يتم فتح باب الاكتتاب الخاص بالشريحة الثانية أمام المكتتبين وفقاً لما هو موضح في قسم "التعريفات والاختصارات" في هذه النشرة، ويجب على جميع المكتتبين في الشريحة الثانية أن يكون لديهم رقم مستثمر في سوق أبوظبي للأوراق المالية. ويتم تخصيص نسبة ٨٨% (ثمانية وثمانون بالمائة) من أسهم الطرح والتي تمثل ٢,٦٤٥,٠٧٦,٨٥٩ (ملياران وستمائة وخمسة واربعون مليون وستة وسبعون ألف وثمانمائة وتسعة وخمسون) سهم للشريحة الثانية.

- **الشريحة الثالثة:** سيتم فتح الشريحة الثالثة من الطرح للمكتتبين من الشريحة الثالثة كما هو موضح في صفحة غلاف هذه النشرة وقسم "التعريفات والاختصارات" في هذه النشرة. يجب أن يحمل جميع المكتتبين في الشريحة الثالثة رقم مستثمر في سوق أبوظبي للأوراق المالية وأن يكون لديهم رقم حساب مصرفي. سيتم

تحديد الحجم النهائي للشريحة الثالثة من قبل المساهمين البائعين في تاريخ إعلان سعر العرض. ٢% (اثنين في المائة) من أسهم الطرح، والتي تمثل ١١٥,٣٨٣,٦٠ (ستون مليون ومائة وخمسة عشر ألف وثلاثمائة وثلاثة وثمانون) من الأسهم يتم تخصيصها للشريحة الثالثة. يحتفظ المساهمين البائعين بالحق في زيادة حجم الشريحة الثالثة في أي وقت قبل نهاية فترة الاكتتاب وفقاً لتقديره الخاص، رهناً بموافقة هيئة الأوراق المالية والسلع. أي زيادة في حجم الشريحة الثالثة سوف تؤدي إلى انخفاض مماثل في حجم الشريحة الأولى و / أو الشريحة الثانية، بشرط ألا تقل نسبة اكتتاب المشتركين في الشريحة الثانية عن ٦٠% من أسهم الطرح وألا تتجاوز نسبة اكتتاب المشتركين في الشريحة الأولى والشريحة الثالثة ٤٠% من أسهم الطرح بالمجمل. سيضمن لكل مكتتب في الشريحة الثالثة تخصيص لـ ١,٠٠٠ سهم على الأقل.

- **يُحظر الاكتتاب من قبل الجمهور في أسهم الطرح كما هو مبين أدناه:** يُحظر الاكتتاب العام على أي مكتتب يكون استثماره مقيداً بموجب قوانين الولاية القضائية التي يقيم فيها المكتتب أو بموجب قوانين الولاية القضائية التي ينتمي إليها. ويتحمل المكتتب المسؤولية عن تحديد ما إذا كان طلب المكتتب لأسهم الطرح والاستثمار فيها يتوافق مع قوانين الاختصاص الولائي (الاختصاصات الولائية) المعمول بها أم لا.
- **الحد الأدنى للاستثمار:** تم تحديد الحد الأدنى للاكتتاب في أسهم الطرح للشريحة الأولى والشريحة الثالثة بـ ٥,٠٠٠ درهم على أن يكون أي استثمار إضافي بزيادات لا تقل عن ١,٠٠٠ درهم. تم تحديد الحد الأدنى للاكتتاب في أسهم الطرح الخاصة بالشريحة الثانية بقيمة ٥,٠٠٠,٠٠٠ درهم.
- **الحد الأقصى للاستثمار:** لم يتم تحديد حد أقصى للاكتتاب في أسهم الطرح.
- **اكتتاب المساهمين البائعين:** لا يجوز للمساهمين البائعين الاكتتاب في أسهم الطرح سواء بصورة مباشرة أو غير مباشرة أو من خلال أحد الشركات التابعة لهم.
- **فترة الحظر:** بعد الانتهاء من عملية الطرح، تخضع الأسهم التي يحتفظ بها المساهمون البائعون لفترة حظر تبدأ في تاريخ إدراج الأسهم وتنتهي بعد ١٢ شهرًا من ذلك التاريخ.
- **أسباب الطرح واستخدام حصيلة عوائد الطرح:** لن تتلقى الشركة أي عائدات من الطرح. وسيحمل المساهمين البائعين جميع نفقات الطرح بما في ذلك أي عمولات بيع وأي رسوم تقديرية، ويكمن الهدف الرئيسي من الطرح من بين أمور أخرى - في السماح للمساهمين البائعين ببيع جزء من حصتهم في الشركة مع توفير سيولة تداول متزايدة على الأسهم إضافة إلى رفع مكانة الشركة في مجتمع الاستثمار الدولي.

المزيد من المعلومات حول الشريحة الأولى والشريحة الثالثة

1. طلبات الاكتتاب

يجوز لكل مكتب في الشريحة الأولى والشريحة الثالثة تقديم طلب اكتتاب واحد فقط (١) باسمه الشخصي، في حالة إذا تم تقديم طلب الاكتتاب بواسطة شخص طبيعي (ما لم يكن وكيلًا لمكتب آخر، وفي هذه الحالة يكون تقديم طلب الاكتتاب باسم ذلك المكتب؛ أو (٢) باسم شخص اعتباري، في حالة ما إذا تم تقديم طلب الاكتتاب بواسطة أي كيان مؤسسي. وإذا قدم أحد المكتبتين أكثر من طلب اكتتاب واحد باسمه الشخصي أو باسم شخص اعتباري، تحتفظ بنوك تلقي الاكتتاب ومديري الاكتتاب المشتركين بالحق في استبعاد كل أو بعض طلبات الاكتتاب المقدمة من ذلك المكتب وعدم تخصيص أي أسهم طرح لهذا المكتب.

على المكتبتين استكمال كافة البيانات ذات الصلة في طلب الاكتتاب وتقديمها إلى أي من بنوك تلقي الاكتتاب أو من خلال إحدى قنوات الاشتراك الإلكترونية على النحو المبين أدناه مصحوباً بجميع المستندات المطلوبة ومبلغ الاكتتاب وذلك خلال فترة الطرح المتعلقة بالشريحة الأولى والشريحة الثالثة.

يجب أن يكون طلب الاكتتاب المستوفي للبيانات واضحاً وبخط مقروء، وفي حال مخالفة هذا الشرط، سيرفض أي من بنوك تلقي الاكتتاب استلام الطلب من المكتب لحين قيام المكتب باستكمال البيانات والمستندات المطلوبة قبل غلق باب الاكتتاب.

يتعين على جميع المكتبتين في الشريحة الثالثة المهتمين بالاكتتاب في الشريحة الثالثة تقديم إبداء الاهتمام ("EOI") إلى جانب تفاصيل رقم المستثمر الوطني الخاص بهم من خلال المنصات التي توفرها أدنوك. سيتم إرسال قائمة بالمكتبتين في الشريحة الثالثة الذين قدموا إبداء الاهتمام الخاص بهم إلى بنك تلقي الاكتتاب الرئيسي قبل يوم من بدء فترة الاكتتاب وسيتم تقديم أي إضافات زائدة إلى قائمة المكتبتين في الشريحة الثالثة إلى بنك تلقي الاكتتاب الرئيسي على أساس يومي حتى ١٢:٠٠ مساءً من يوم ٢٧ مايو ٢٠٢٢. أي خطاب إبداء اهتمام يتم استلامه بعد ذلك لا يكون مؤهلاً للحصول على تخصيص للشريحة الثالثة.

إذا لم يقدم أي من المكتبتين في الشريحة الثالثة المشاركون في الشريحة الثالثة إبداء الاهتمام الخاص بهم قبل التاريخ والوقت المذكورين أعلاه، فسيتم تحويل اكتتابهم إلى الشريحة الأولى، وفي حالة تقديم أي من المكتبتين في الشريحة الثالثة المشاركون في الشريحة الأولى خطاب إبداء الاهتمام الخاص بهم قبل التاريخ والوقت المنصوص عليهما أعلاه يتم تحويل اكتتابهم إلى الشريحة الثالثة.

يعتبر الاكتتاب في أسهم الطرح موافقة من المكتب على النظام الأساسي للشركة وامثالاً منه لكافة القرارات الصادرة عن اجتماع الجمعية العمومية للشركة، وتعد أي شروط تُضاف إلى طلب الاكتتاب كأن لم تكن، ولا تُقبل أي نسخ ضوئية من طلبات الاكتتاب. ويجب استكمال طلب الاكتتاب فقط بعد مراجعة نشرة الاكتتاب والنظام الأساسي للشركة ويقدم طلب الاكتتاب بعد ذلك لأي من الفروع التابعة لبنوك تلقي الاكتتاب الوارد ذكرها في هذه النشرة، أو من خلال القنوات الإلكترونية (يرجى الاطلاع على قسم "الاكتتاب الإلكتروني").

ويجب على المكتبتين أو وكلائهم تأكيد دقة المعلومات الواردة في الطلب بحضور ممثل عن البنك الذي قُدم طلب الاكتتاب إليه ويوقع المكتب أو من ينوب عنه على طلب الاكتتاب أو يُصدق عليه بصورة واضحة.

يحق لبنوك تلقي الاكتتاب رفض طلبات الاكتتاب المقدمة من أي مكتب في الشريحة الأولى والشريحة الثالثة لأي من الأسباب التالية:

- إذا كان الطلب غير كامل أو غير صحيح فيما يتعلق بالمبلغ المدفوع أو المستندات المقدمة (ولا يتحمل أي من المشاركين في عملية الطرح أي مسؤولية عن عدم استلام ما تم تخصيصه من أسهم الطرح إذا لم يتم ملئ عنوان المكتب بشكل صحيح)؛
- إذا تم دفع مبلغ الاكتتاب بطريقة مغايرة لطرق الدفع المسموح بها؛
- إذا لم يتطابق مبلغ الاكتتاب المبين في طلب الاكتتاب مع الحد الأدنى المطلوب للاستثمار أو الزيادات المحددة لطرح الشريحة الأولى والشريحة الثالثة؛

- إذا كان نموذج طلب الاكتتاب المقدم غير واضح أو غير مقروء؛
 - إذا ارتجع شيك المدير لأي سبب من الأسباب؛
 - إذا كان المبلغ المتواجد في الحساب البنكي المذكور في نموذج طلب الاكتتاب غير كافي لسداد مبلغ الطلب المذكور في نموذج طلب الاكتتاب أو لم يتمكن البنك المتلقي للاكتتاب من تحصيل المبلغ مقابل الطلب سواءً كان ذلك لعدم تطابق التوقيع أو لأي أسباب أخرى؛ أو
 - إذا لم يتم تقديم رقم المستثمر الوطني في سوق أبوظبي للأوراق المالية أو كان الرقم المقدم غير صحيح؛ أو
 - إذا وُجد أن طلب الاكتتاب يخالف شروط الطرح؛ أو
 - إذا تبين أن المكتتب قد قدم أكثر من طلب واحد (غير مسموح بالتقدم بطلبات للاكتتاب في أي من الشرائح الأولى أو الثانية أو الثالثة معاً). إن أي قبول لمثل هذا الطلب يخضع لتقدير المساهمين الباعين المطلق؛
 - إذا كان المكتتب شخص طبيعي وتبين أنه لم يتقدم بطلب الاكتتاب باسمه الشخصي (إلا إذا كان وكيلًا أو ممثلًا عن مكتتب آخر)؛ أو
 - عدم التزام المكتتب بالقواعد المعمول بها في الطرح الخاص بالشريحة الأولى أو الشريحة الثانية أو الشريحة الثالثة؛ أو
 - إذا وُجد أنه من الضروري رفض طلب الاكتتاب لضمان الامتثال لأحكام لوائح الشركات والنظام الأساسي أو هذه النشرة أو متطلبات المصرف المركزي الإماراتي أو هيئة الأوراق المالية والسلع أو سوق أبوظبي للأوراق المالية؛ أو
 - إذا فشل تحويل الأموال من خلال نظام المصرف المركزي للتحويلات المالية/ نظام السويفت/ أو أي قنوات خاصة ببنوك تلقي الاكتتاب أو في حالة عدم كفاية المعلومات المطلوبة في الحقول الخاصة للمضي قدماً في التعامل مع الطلب.
- يجوز لبنوك تلقي الاكتتاب ومديري الاكتتاب المشتركين رفض الطلب لأي من تلك الأسباب المذكورة أعلاه في أي وقت حتى تخصيص أسهم الطرح كما أنهم غير ملزمين بإخطار المكتتبيين المرفوضين قبل إرسال إشعار تخصيص الأسهم.
- ### المستندات المصاحبة لطلبات الاكتتاب
- يجب على جميع المكتتبيين تقديم المستندات التالية مع نماذج طلبات الاكتتاب الخاصة بهم:
- فيما يتعلق بالأفراد من مواطني دولة الإمارات ودول مجلس التعاون الخليجي أو مواطني أي دولة أخرى:
- أصل وصورة من جواز السفر ساري المفعول أو بطاقة الهوية الإماراتية سارية المفعول.
 - في حالة كان الموقع شخصاً آخر بخلاف المكتتب، يجب تقديم ما يلي:
 - سند وكالة مصدق حسب الأصول لصالح الشخص المخول له بالتوقيع أو صورة معتمدة من إحدى الجهات/ الهيئات التنظيمية في دولة الإمارات مثل الكاتب العدل أو حسب الأصول المرعية في الدولة؛
 - أصل جواز سفر/ بطاقة الهوية الإماراتية للشخص المخول له بالتوقيع للتحقق من توقيعه وصورة من جواز السفر/ بطاقة الهوية الإماراتية؛ و
 - صورة جواز سفر/ بطاقة الهوية الإماراتية للشخص المكتتب للتحقق من توقيعه.
 - في حال كان الموقع وصياً على قاصر، يتم تقديم ما يلي:
 - أصل وصورة من جواز السفر/ بطاقة الهوية الإماراتية للشخص الوصي للتحقق من توقيعه؛
 - أصل وصورة من جواز سفر القاصر؛ و

- في حال كان الوصي معيناً من قبل المحكمة، أصل وصورة عن سند وصاية مصدق من المحكمة ومن أي جهات مختصة أخرى (مثل كاتب العدل).
- فيما يتعلق بالأشخاص الاعتبارية بما في ذلك المصارف والمؤسسات المالية وصناديق الاستثمار، وغيرها من الشركات والمؤسسات:
- بخصوص الأشخاص الاعتبارية المسجلين في دولة الإمارات:
 - أصل وصورة من الرخصة التجارية أو السجل التجاري للتحقق أو صورة معتمدة من إحدى الجهات/ الهيئات التنظيمية في الإمارات مثل الكاتب العدل أو حسب الأصول المرعية في الدولة؛
 - أصل وصورة من المستند الذي يُجيز للمفوض بالتوقيع نيابة عن المكتب وتقديم طلب الاكتتاب نيابة عنه وقبول الشروط والأحكام المنصوص عليها في نشرة الاكتتاب ونموذج الاكتتاب؛ و
 - أصل وصورة من جواز سفر /بطاقة الهوية الإماراتية للشخص المفوض بالتوقيع.
- بخصوص الأشخاص الاعتبارية الأجنبية فإن المستندات المطلوبة ستختلف بناءً على طبيعة الشركة ومحلها، ولذلك يرجى مراجعة مديري الاكتتاب المشتركين للحصول على قائمة بالمستندات المطلوبة.
- على الأفراد من موظفي شركات مجموعة أدنوك المتقاعدين من الجنسية الإماراتية وموظفي شركة بورياس المقيمين في دولة الامارات وموظفي شركة ADP المقيمين في دولة الامارات وموظفي شركة PTE المقيمين في دولة الامارات المكتتبين في الشريحة الثالثة:

- تقديم خطاب إبداء الاهتمام مع تفاصيل رقم المستثمر الوطني الخاصة بهم من خلال المنصات المتوفرة؛ و
- أصل وصورة من جواز السفر ساري المفعول أو بطاقة الهوية الإماراتية سارية.

٢. طريقة الاكتتاب والدفع للشريحة الأولى والشريحة الثالثة

طريقة الدفع للشريحة الأولى والشريحة الثالثة

- يتعين على المكتب تقديم طلب الاكتتاب إلى أي بنك من بنوك تلقي الاكتتاب المذكورة في هذه النشرة وتقديم رقم المستثمر لدى سوق أبوظبي للأوراق المالية ورقم حسابه المصرفي بالإضافة إلى سداد كامل قيمة أسهم الطرح التي يرغب بالاكتتاب به في أسهم الطرح، ويتم الدفع بإحدى الطرق التالية:
- شيك مصرفي (شيك مدير) مصدق مستحق الصرف من بنك مرخص ويعمل في دولة الإمارات لصالح شركة "شركة بروج - طرح عام أولي"؛
- الخصم من حساب المكتب لدى أي من بنوك تلقي الاكتتاب؛ أو
- الاكتتاب الإلكتروني (يرجى الاطلاع على قسم "الاكتتاب الإلكتروني" أدناه).
- يجب أن يتم تعبئة التفاصيل الخاصة بالحساب البنكي للمكتب في نموذج طلب الاكتتاب، حتى لو كان سيتم سداد مبلغ الاكتتاب من خلال شيك مدير.
- لا يجوز، ولن يتم قبول سداد مبلغ الاكتتاب من بنك تلقي الاكتتاب بأي من الطرق التالية:
- نقدًا؛ أو
- شيك شخصي (غير مصدق)؛ أو
- أي طريقة دفع أخرى تخالف ما هو مذكور أعلاه.

يرجى الرجوع إلى الملحق ٣ للحصول على تفاصيل الفروع المشاركة لبنوك تلقي الاكتتاب.

بالإضافة إلى ذلك، يمكن للمكتتبين في الشريحة الثالثة تقديم طلباتهم في مراكز الاستلام الموجودة في مقرات أدنوك التالية:

- مقر أدنوك الرئيسي، شارع الكورنيش، أبوظبي.
- مجمع الشيخ خليفة للطاقة ١، أبوظبي.
- الرويس، أبوظبي.

الاكتتاب الإلكتروني

الاكتتاب الإلكتروني من خلال بنوك تلقي الاكتتاب والمنصة الإلكترونية لسوق أبوظبي للأوراق المالية

الاكتتاب الإلكتروني

الاكتتاب الإلكتروني: يجوز لبنوك تلقي الاكتتاب أن يكون له قنوات إلكترونية خاصة بها (أجهزة الصراف الآلي، وتطبيقات الخدمات المصرفية عبر الإنترنت، وتطبيقات الخدمات المصرفية عبر الهواتف المتحركة، إلخ) والتي يتم ربطها بنظام سوق أبوظبي للأوراق المالية "اكتتاب" للاكتتابات العامة الأولية. ويعتبر تقديم العميل لطلب الاكتتاب الإلكتروني بمثابة موافقة منه على شروط وأحكام الطرح نيابة عن المكتتب، كما يعتبر ذلك تفويضاً لبنك تلقي الاكتتاب ذي الصلة بدفع إجمالي مبلغ الاكتتاب وذلك عن طريق خصم المبلغ من حساب العميل المصرفي ذا الصلة وتحويل المبلغ لحساب عملية الطرح لصالح «شركة بروج - الاكتتاب العام» المفتوح في بنوك تلقي الاكتتاب، وذلك على النحو الموضح تفصيلاً في طلب الاكتتاب. ويعد تقديم الطلبات إلكترونياً كافياً فيما يتعلق بالوفاء بمتطلبات تعريف الهوية وعليه، فإن أي مستندات داعمة مطلوبة في أي موضع آخر في هذه النشرة لن تطبق على طلبات الاكتتاب الإلكتروني المعنية في هذه الفقرة. يجب أن يتم الإخطار بالتخصيص النهائي لأسهم الطرح ورد عائدات أسهم الطرح التي لم تخصص (إن وجدت) مع الأرباح المترتبة عليها عقب إغلاق فترة الاطرح وقبل إدراج الأسهم، ويتم تنفيذ هذا الأمر والتعامل معه من خلال بنك تلقي الاكتتاب الذي تم تقديم طلب الاكتتاب إليه فقط.

كما يمكن أن يتم استلام طلبات الاكتتاب عن طريق نظام التحويلات المالية للمصرف المركزي ("التحويلات المالية"). وعلى المستثمرين الذين يختارون استخدام نظام التحويلات المالية تقديم رقم مستثمر صحيح في سوق أبوظبي للأوراق المالية بالإضافة إلى قيمة أسهم الطرح المكتتب فيها في حقل التعليمات الخاصة.

الاكتتاب الإلكتروني

الاكتتاب الإلكتروني المبدئي العام - بنك ابوظبي الأول

الدخول إلى الرابط الإلكتروني: <https://www.bankfab.com/en-ae/cib/iposubscription>

الرجاء الاطلاع على "صفحة كيفية الاكتتاب" ومتابعة التعليمات وتقديم الاكتتابات للشريحة الأولى.

الاكتتاب الالكتروني لدى مصرف ابو ظبي الإسلامي

ان قنوات الاكتتاب الالكترونية الخاصة بمصرف ابو ظبي الإسلامي، بما في ذلك الخدمات المصرفية عبر الانترنت، يمكن الوصول اليها من خلال الموقع الالكتروني الرسمي www.adib.com وتطبيق الهاتف. هذه مترابطة مع قاعدة بيانات سوق ابو ظبي للأوراق المالية ومتوفرة فقط لحملة حسابات مصرف ابو ظبي الإسلامي. على أصحاب الحسابات لدى مصرف ابو ظبي الإسلامي الولوج الى قنوات الاكتتاب الالكترونية باسم المستخدم وكلمة السر الخاصة بهم، وتكون هذه كافية لغايات التحقق من الهوية.

على أصحاب الحسابات لدى مصرف ابو ظبي الإسلامي اكمال الاستمارة الالكترونية المتعلقة بشريحتهم من خلال تزويد كافة التفاصيل بما في ذلك رقم مستثمر محدث، ورقم حساب فعال لدى مصرف ابو ظبي الإسلامي، والقيمة التي يرغبون بالاكتتاب بها، واختيار حساب الوساطة المحدد.

من خلال تقديم الاستمارة الالكترونية، يقبل صاحب الحساب لدى مصرف ابو ظبي الإسلامي شروط واحكام الطرح، ويفوض مصرف ابو ظبي الإسلامي بخصم المبلغ من حسابه وتحويله الى حساب الطرح العام لصالح المساهمين البائعين والموجود لدى مصرف ابو ظبي الإسلامي، كما هو مبين في استمارة الاكتتاب.

أصحاب الحسابات لدى مصرف ابو ظبي الإسلامي الذين تقدموا باكتتاب ناجح سيصلهم إيصال اوتوماتيكي من خلال البريد الالكتروني وعليهم الاحتفاظ بهذا الايصال لحين استلامهم اشعار التخصيص.

الاكتتاب الالكتروني لدى بنك ابو ظبي التجاري

للاكتتاب من خلال الاكتتاب الالكتروني لدى بنك ابو ظبي التجاري، يرجى اتباع الخطوات التالية:

- على عملاء بنك ابو ظبي التجاري زيارة الموقع الالكتروني ([https:// adcb.com/borougeName](https://adcb.com/borougeName)) والضغط على "رابط الاكتتاب بالطرح العام".
- إتمام إجراءات الدخول (باستخدام UAE Pass او هوية العميل، رقم الجوال ورمز OTP).
- ادخال رقم المستثمر.
- اختيار الوسيط، وإدخال مبلغ الاكتتاب، واختيار الحساب والتقديم.

في حال مواجهة اية مشاكل او للدعم، يرجى الاتصال ببنك ابو ظبي التجاري على الرقم ٦٠٠٥٠٢٠٣٠.

تطبيق الهاتف ام بنك الامارات

للتقديم من خلال تطبيق بنك المارية المحلي، يرجى الدخول الى <https://www.mbank.ae/IPO>.

اذهب الى القسم "كيفية الاكتتاب" لتعليمات حول كيفية الاكتتاب من خلال التطبيق على هاتفك الجوال (التطبيق موجود للتنزيل من خلال ابل ستور وغوغل بلاي).

طلبات الاكتتاب من خلال بنك المارية المحلي ستقبل فقط اذا تمت من قبل مقيمين في الامارات العربية المتحدة.

الاكتتاب الإلكتروني من خلال المنصة الإلكترونية لسوق أبوظبي للأوراق المالية:

للتقدم بطلب الاكتتاب من خلال المنصة الإلكترونية لسوق أبوظبي للأوراق المالية يرجى الدخول على الروابط التالية:

للغة العربية: <https://www.adx.ae/Arabic/Pages/ProductsandServices/ipo.aspx>

للغة الإنجليزية: <https://www.adx.ae/English/Pages/ProductsandServices/ipo.aspx>

الرجاء الاطلاع على صفحة "تعليمات الاكتتاب الإلكتروني من خلال المنصة الإلكترونية لسوق أبوظبي للأوراق المالية" واتباع التعليمات.

يرجى النقر على رابط الاكتتاب المتاح للمكتتبين في الشريحة الأولى والشريحة الثالثة.

يرجى التواصل معنا على الرقم ٢٣٩ ٨٠٠ او على البريد الإلكتروني info@adx.ae بخصوص اية استفسارات على ما ورد أعلاه.

تواريخ مهمة ذات صلة بطرق دفع مبالغ الاكتتاب

- في حالة سداد مبلغ الاكتتاب عن طريق شيك، يجب أن يتم تقديم ذلك الشيك بحلول الساعة الثانية عشر ظهراً من يوم ٢٦ مايو ٢٠٢٢ (يومي عمل قبل تاريخ اغلاق الطرح).
- في حالة الاكتتاب عن طريق نظام التحويلات المالية / اونلاين يجب أن يتم تقديم طلبات الاكتتاب قبل الساعة الثانية عشر ظهراً من يوم ٢٧ مايو ٢٠٢٢ (يوم عمل واحد قبل تاريخ اغلاق الطرح).

مبالغ الاكتتاب

يتعين على المكتتبين في الشريحة الأولى والشريحة الثالثة تقديم طلبات شراء أسهم الطرح بمبلغ ٥,٠٠٠ درهم إماراتي أو أكثر، على أن يكون أي اكتتاب يزيد عن ٥,٠٠٠ درهم إماراتي بزيادات قدرها ١,٠٠٠ درهم إماراتي. وبناءً عليه، يتقدم المكتتبون للاكتتاب في الشريحة الأولى والشريحة الثالثة بمبلغ بالدرهم الإماراتي والذي سيتم استعماله لشراء أسهم الطرح بسعر الطرح النهائي بدلاً من التقدم للاكتتاب في عدد معين من أسهم الطرح. سيضمن لكل مكتتب في الشريحة الأولى والشريحة الثالثة تخصيص لـ ١,٠٠٠ سهم على الأقل.

سعر الطرح النهائي

سعر الطرح الذي سيشتري به كافة المكتتبين أسهم الطرح سيكون هو سعر الطرح النهائي.

سيتم بيع أسهم الطرح في طرح عام وسوف يتم تحديد سعر الطرح النهائي من خلال اتباع آلية البناء السعري للسهم حيث يتم بناء سجل أوامر الاكتتاب من خلال طلبات الاكتتاب المقدمة من المكتتبين في الشريحة الثانية (يرجى الاطلاع على تفاصيل من يحق له التقدم بطلب للاكتتاب في الشريحة الثانية). سوف يتم دعوة المكتتبين في الشريحة الثانية لتقديم عطاءات لأسهم الطرح ضمن نطاق سعر الطرح باستخدام طلبات ذات سعر (price sensitive orders)، (كما هو الحال في، من خلال الإشارة إلى مبلغ الطلب والذي سيختلف حجمه بناءً على السعر). وسوف يستخدم مدير/ مديري الاكتتاب المشتركين المعلومات التي تشير إلى مدى الطلب على مستويات الأسعار المختلفة التي يقدمها مكتتبو الشريحة الثانية من أجل تحديد وتوصية الشركة والمساهمين البائعين بسعر الطرح النهائي (والذي يجب أن يكون ضمن النطاق السعري للطرح) المتعلق بكافة المشاركين في عملية الطرح.

ويجب أن تكون أسهم المكتتبون من المستثمرين في الشريحة الثانية ممثلة بالأغلبية لجميع أسهم الطرح المستخدمة لاحتساب السعر النهائي لأسهم الطرح.

عملية الاكتتاب

يجب على المكتتبين تعبئة نموذج الطلب الخاص بشريحتهم، مع تقديم كافة التفاصيل المطلوبة. المكتتبين الذين لم يقدموا رقم مستثمر ورقم حساب مصرفي لن يكونوا مؤهلين للاكتتاب ولن يتم تخصيص أي أسهم لهم.

يجب على المكتتبين التقدم بطلبات الاكتتاب في شريحة واحدة فقط. في حالة تقدم شخص للاكتتاب في أكثر من شريحة، يحق لبنوك تلقي الاكتتاب ومدير/ مديري الاكتتاب المشتركين صرف النظر عن أحد أو كلا الطلبين.

سوف يقوم بنك تلقي الاكتتاب والذي تتم من خلاله عملية الشراء بإصدار إقرار بالاستلام إلى المكتتب والذي يتعين على المكتتب الحفاظ عليه لحين تلقيه إشعار التخصيص. وتعتبر نسخة طلب الاكتتاب عند تقديمها وتوقيعها وختمها من قبل البنك المتلقي للاكتتاب إقراراً باستلام طلب الاكتتاب. يجب أن يتضمن هذا الإيصال بيانات المكتتب وعنوانه والمبلغ المدفوع وطريقة الدفع وتاريخ شراء الاستثمار. يوفر الإقرار في حالة الطلبات المقدمة إلكترونياً عن طريق الخدمات المصرفية عبر الإنترنت وماكينات الصراف الآلي، المعلومات الأساسية للطلب مثل رقم المستثمر والمبلغ والتاريخ ورقم حساب العميل.

وفي حالة عدم تسجيل عنوان المكتتب بشكل صحيح، فإن المساهمين البائعين ومدير/ مديري الاكتتاب المشتركين وبنوك تلقي الاكتتاب لا يتحملون أي مسؤولية عن عدم تلقي المكتتب إشعار التخصيص الخاص به.

٣. المزيد من المعلومات حول عدد من الأمور

مدة الطرح

تبدأ في ٢٣ مايو ٢٠٢٢ وتنتهي في ٢٨ مايو ٢٠٢٢ للشريحة الأولى والشريحة الثالثة، وتبدأ في ٢٣ مايو ٢٠٢٢ وتنتهي في ٣٠ مايو ٢٠٢٢ للشريحة الثانية.

بنوك تلقي الاكتتاب:

- بنك تلقي الاكتتاب الرئيسي: بنك ابوظبي الأول ش.م.ع.
- بنك تلقي الاكتتاب: بنك المارية المحلي ذ.م.م، وبنك أبوظبي التجاري ش.م.ع.، وبنك أبوظبي الإسلامي ش.م.ع.

طريقة تخصيص أسهم الطرح لفئات المكتتبين المختلفة

بموجب لوائح الطرح، سيخصص المساهمون البائعون أسهم الطرح وفقاً لسياسة التخصيص المحددة أدناه. في حالة تجاوز الحجم الكلي لمبالغ الاكتتاب التي تم استلامها عدد أسهم الطرح سيقوم المساهمين البائعين بتخصيص أسهم الطرح وفقاً لسياسة التخصيص المبينة أدناه وسيقومون أيضاً برد مبالغ الاكتتاب الفائضة والأرباح المترتبة عليها للمكتتبين.

الإشعار بالتخصيص

سوف يتم إرسال إشعار إلى المكتتبين في الشريحة الأولى والشريحة الثالثة الذين تم تخصيص الأسهم لهم عن طريق رسالة نصية قصيرة تؤكد لهم عدد الأسهم المخصصة لهم، وسوف يعقب هذا الأمر إشعارات مفصلة تحدد الأسهم المخصصة لكل مكتتب، وسيتم إرسال هذه الإشعارات عن طريق البريد المسجل إلى كل مكتتب او عن طريق البريد الإلكتروني المدون في استمارة الاكتتاب، كما قد يكون ممكناً.

طريقة إعادة المبالغ الفائضة للمكتتبين

في موعد أقصاه ٢ يونيو ٢٠٢٢ (أي خلال خمسة (٥) أيام عمل من تاريخ غلق الطرح)، يتعين تخصيص أسهم الطرح للمكتتبين، ويجب، خلال خمسة (٥) أيام من تاريخ التخصيص، رد المبالغ الفائضة والأرباح المترتبة عليها إلى المكتتبين الذين لم يتم تخصيص أسهم لهم في الشريحة الأولى والشريحة الثالثة وكذلك رد قيمة الاكتتاب والأرباح المترتبة عليها للمكتتبين في الشريحة الأولى والشريحة الثالثة الذين رفضت طلباتهم للأسباب المذكورة أعلاه. ويتم إعادة المبلغ الفائض والأرباح الناجمة عنه إلى

نفس حساب المكتتب الذي تم من خلاله دفع المبلغ الأصلي للطلب، وفي حال قيام المكتتب بدفع مبلغ الاكتتاب من خلال شيك مصرفي معتمد، سيتم إعادة تلك المبالغ من خلال شيك مرسل عن طريق بريد مسجل إلى عنوان المكتتب الموضح على طلب الاكتتاب.

وفقاً لبنود نشرة الاكتتاب هذه، سوف يسترد المكتتب الفرق، (إن وجد) بين سعر الاكتتاب الذي تمت الموافقة عليه من قبل الشركة والمساهمين البائعين وبين مبلغ طلب الاكتتاب المسدد من قبل ذلك المكتتب.

الاستعلام والشكاوى

على المكتتبيين الذين يرغبون في الاستفسار أو تقديم شكاوى حول الأمور المتعلقة بالطلبات المرفوضة أو التخصيص أو رد الأموال الفائضة الاتصال ببنك تلقي الاكتتاب الذي تم الاكتتاب من خلاله، وإذا لم يتمكن بنك تلقي الاكتتاب من التوصل إلى حل فإنه يتعين على بنك تلقي الاكتتاب إحالة الموضوع إلى مدير شؤون المستثمرين. يجب أن يظل المكتتب على اطلاع دائم بحالة أي استفسار أو شكوى من هذا القبيل وتبقى علاقة المكتتب مستمرة مع جهة تلقي الاكتتاب فقط.

إدراج وتداول الأسهم

عقب تخصيص أسهم الطرح، تقوم الشركة بإدراج جميع أسهمها في سوق أبوظبي للأوراق المالية وفقاً لقواعد الإدراج والتداول السارية في تاريخ الإدراج ويتم التداول على الأسهم وفقاً لأنظمة التداول الإلكترونية من خلال سجل الأسهم بسوق أبوظبي للأوراق المالية، مع التداول المتوقع أن يبدأ عقب الانتهاء من التسجيل.

حقوق التصويت

تنتمي جميع الأسهم لنفس الفئة وتتمتع بحقوق تصويت متساوية ويتعين تصنيفها بالتساوي في جميع الحقوق والالتزامات الأخرى. ويمنح كل سهم لحامله الحق في الإدلاء بصوت واحد على جميع قرارات المساهمين.

المخاطر

هناك بعض المخاطر الخاصة بالاستثمار في هذا الطرح. ولقد تمت مناقشة هذه المخاطر في الجزء المعنون بـ "مخاطر الاستثمار" في هذه النشرة ويجب أن تؤخذ بعين الاعتبار قبل اتخاذ أي قرار بالاكتتاب في أسهم الطرح.

٤. الجدول الزمني للاكتتاب والإدراج

توضح التواريخ المذكورة أدناه الجدول الزمني المتوقع للاكتتاب. ومع ذلك، تحتفظ الشركة بالحق في تغيير أي من تواريخ/مواعيد الاكتتاب، أو تقصير أو تمديد الفترات الزمنية المحددة عقب الحصول على موافقة السلطات المعنية ونشر ذلك التعديل خلال فترة الطرح في الصحف اليومية.

التاريخ	الحدث
٢٣ مايو ٢٠٢٢	تاريخ بداية الطرح (تستمر فترة الطرح لمدة ٦ أيام للمكتتبيين من الشريحة الأولى والشريحة الثالثة ولمدة ٨ أيام للشريحة الثانية، بما في ذلك أيام الجمعة والسبت وذلك لغايات قبول طلبات الاكتتاب)
٢٨ مايو ٢٠٢٢	تاريخ غلق باب الاكتتاب للشريحة الأولى والشريحة الثالثة
٣٠ مايو ٢٠٢٢	تاريخ غلق باب الاكتتاب للشريحة الثانية
٣١ مايو ٢٠٢٢	تاريخ إعلان سعر الطرح النهائي

٢ يونيو ٢٠٢٢	تاريخ تخصيص الشريحة الأولى والشريحة الثالثة والتأكيد عن طريق رسالة نصية للمكتتبين الذين تمت الموافقة على طلبات الاكتتاب الخاصة بهم
٣ يونيو ٢٠٢٢	التاريخ المتوقع لإدراج الأسهم في سوق أبوظبي للأوراق المالية
٤ يونيو ٢٠٢٢	بداية عملية إعادة مبالغ الاكتتاب الفائضة مع الأرباح المترتبة عليها إلى المكتتبين من الشريحة الأولى والشريحة الثالثة، وبدء إرسال إخطارات تخصيص أسهم الطرح من خلال البريد المسجل

٥. الشرائح

سوف يتم تقسيم أسهم الطرح إلى ثلاثة شرائح كما يلي:

الشريحة الأولى:

الحجم: ١٠% (عشرة بالمائة) من أسهم الطرح، والتي تمثل ما يصل إلى ٣٠٠,٥٧٦,٩١٦ سهم، ويحتفظ المساهمون البائعون بالحق في تعديل حجم الشريحة الأولى في أي وقت قبل نهاية فترة الاكتتاب وفقاً لتقديرهم الخاص، ووفقاً للقوانين المعمول بها في دولة الإمارات وموافقة هيئة الأوراق المالية والسلع. أي زيادة في حجم الشريحة الأولى ستؤدي إلى انخفاض مماثل في حجم الشريحة الثانية و/أو الشريحة الثالثة (حسب الاقتضاء)، شريطة ألا تقل نسبة المكتتبين في الشريحة الثانية عن ٦٠% من أسهم الطرح ولا تتجاوز نسبة المكتتبين في الشريحة الأولى والشريحة الثالثة ٤٠% من أسهم الطرح بالمجموع. سيضمن لكل مكتتب في الشريحة الأولى تخصيص لـ ١,٠٠٠ سهم على الأقل

الأهلية: المكتتبين في الشريحة الأولى كما هو موضح في قسم "التعريفات والاختصارات" في هذه النشرة.

الحد الأدنى لحجم الطلب: ٥,٠٠٠ درهم، على أن يكون أي طلب إضافي بقيمة لا تقل عن ١,٠٠٠ درهم. سيضمن لكل مكتتب في الشريحة الأولى تخصيص لـ ١,٠٠٠ سهم على الأقل.

الحد الأقصى لحجم الطلب: لا يوجد حد أقصى لحجم طلبات الاكتتاب.

سياسة التخصيص: في حالة زيادة حجم الاكتتاب في أسهم الشريحة الأولى عن عدد الأسهم المخصص لها، سوف يتم بداية تخصيص عدد ١,٠٠٠ سهم لكل مكتتب، وما يزيد عن ذلك من الأسهم المكتتب بها سيتم تخصيصه بالتناسب مع مبلغ الاكتتاب المحدد في الطلب المقدم من كل مكتتب وبناءً على سعر الطرح النهائي. وسيتم تقليص الطلبات بناءً على هذا الأساس في حالة زيادة حجم الاكتتاب في الشريحة الأولى وسيتم تقريب أي مستحقات كسور ناتجة عن التوزيع التناسبي لأسهم الطرح إلى أقرب رقم صحيح. ستخصص الأسهم وفقاً لسياسة التخصيص سالف الذكر بناءً على سعر الطرح النهائي.

الأسهم غير المكتتب فيها: إذا لم يتم الاكتتاب في جميع أسهم الطرح المخصصة للشريحة الأولى بشكل كامل، سوف تكون الأسهم الغير مكتتب فيها متاحة للاكتتاب من قبل مقدمي طلبات الاكتتاب في الشريحة الثانية، أو يجوز للمساهمين البائعين كحل بديل (وبالتشاور مع هيئة الأوراق

المالية والسلع) تمديد تاريخ غلق باب الاكتتاب في الشريحة الأولى والشريحة الثانية والشريحة الثالثة أو غلق الطرح عند الحد المستلم من الطلبات.

الشريحة الثانية:

الحجم: ٨٨% (ثمانية وثمانون بالمائة) من أسهم الطرح والتي تمثل ما يصل إلى ٢,٦٤٥,٠٧٦,٨٥٩ سهم.

الأهلية: المكتتبون في الشريحة الثانية، كما هو موضح في قسم "التعريفات والاختصارات" في هذه النشرة.

الحد الأدنى لحجم الطلب: الحد الأدنى لحجم طلبات الاكتتاب هو ٥,٠٠٠,٠٠٠ درهم.

الحد الأقصى لحجم الطلب: لا يوجد حد أقصى لحجم طلبات الاكتتاب.

سياسة التخصيص: سوف يتم تخصيص الأسهم الخاصة بالشريحة الثانية بواسطة الشركة والمساهمين البائعين وذلك بالتشاور مع مديري الاكتتاب المشتركين (باستثناء بنك اتش اس بي سي الشرق الأوسط ليمتد فيما يخص أي طرح للأشخاص الطبيعيين)، ولذلك فإنه من الممكن عدم تخصيص أي أسهم للمكتتبين الذين يقدمون طلبات اكتتاب في هذه الشريحة أو أن يخصص لهم عدد من أسهم الطرح أقل من العدد المذكور في طلب الاكتتاب الخاص بهم.

التخصيص التقديري: تحتفظ كل من الشركة والمساهمين البائعين بالحق في تخصيص أسهم الطرح الخاصة بالشريحة الثانية بأي طريقة يرونها ضرورية. لذلك من الممكن ألا يتم تخصيص أي من أسهم الطرح للمكتتبين الذين قدموا طلبات في هذه الشريحة أو أن يتم تخصيص عدد من أسهم الطرح لهم أقل من عدد أسهم الطرح المذكور في طلب الاكتتاب الخاص بهم إذا لم يتم الاكتتاب في جميع أسهم الطرح للشريحة الثانية سوف يتم سحب عملية الطرح.

أسهم الطرح الغير مكتتب فيها:

الشريحة الثالثة:

الحجم: ٢% (اثنين في المائة) من أسهم الطرح، والتي تمثل ما يصل إلى ٦٠,١١٥,٣٨٣ سهم. يحتفظ المساهمون البائعون بالحق في تعديل حجم الشريحة الثالثة في أي وقت قبل نهاية فترة الاكتتاب وفقاً لتقديرهم الخاص، مع مراعاة القوانين المعمول بها في دولة الإمارات العربية المتحدة وموافقة هيئة الأوراق المالية والسلع. أي زيادة في حجم الشريحة الثالثة سوف تؤدي إلى انخفاض مماثل في حجم الشريحة الأولى و / أو الشريحة الثانية (حسب الاقتضاء)، بشرط ألا تقل نسبة اكتتاب المشتركين في الشريحة الثانية عن ٦٠% من أسهم الطرح وألا تتجاوز نسبة اكتتاب المشتركين في الشريحة الأولى والشرحة الثالثة ٤٠% من أسهم الطرح بالمجمل. سيضمن لكل مكتتب في الشريحة الثالثة تخصيص لـ ١,٠٠٠ سهم على الأقل.

الأهلية: المكتتبون في الشريحة الثالثة، كما هو موضح في قسم "التعريفات والاختصارات" في

هذه النشرة.

الحد الأدنى لحجم الطلب: ٥,٠٠٠ درهم، على أن يكون أي طلب إضافي بقيمة لا تقل عن ١,٠٠٠ درهم. سيضمن لكل مكتتب في الشريحة الثالثة تخصيص لـ ١,٠٠٠ سهم على الأقل.

الحد الأقصى لحجم الطلب: لا يوجد حد أقصى لحجم طلبات الاكتتاب.

سياسة التخصيص: في حالة زيادة حجم الاكتتاب في أسهم الشريحة الثالثة عن عدد الأسهم المخصص لها، سوف يتم بداية تخصيص عدد ١,٠٠٠ سهم لكل مكتتب، وما يزيد عن ذلك من الأسهم المكتتب بها سيتم تخصيصه بالتناسب مع مبلغ الاكتتاب المحدد في الطلب المقدم من كل مكتتب وبناءً على سعر الطرح النهائي. سيتم تقليص الطلبات بناءً على هذا الأساس في حالة زيادة الاكتتاب في الشريحة الثالثة. وسيتم تقريب أي مستحقات كسور ناتجة عن التوزيع التناسبي لأسهم الطرح إلى أقرب رقم صحيح. سيتم تخصيص الأسهم وفقاً لسياسة التخصيص المذكورة أعلاه، بناءً على سعر الطرح النهائي.

أسهم الطرح غير المكتتب بها إذا لم يتم الاكتتاب في جميع أسهم الطرح المخصصة للشريحة الثالثة بشكل كامل، سوف تكون الأسهم الغير مكتتب فيها متاحة للاكتتاب من قبل مقدمي طلبات الاكتتاب في الشريحة الأولى، أو يجوز للمساهمين البائعين كحل بديل (وبالتشاور مع هيئة الأوراق المالية والسلع) تمديد تاريخ غلق باب الاكتتاب في الشرائح الأولى والثانية والثالثة أو غلق الطرح عند الحد المستلم من الطلبات.

طلبات الاكتتاب المتعددة

يجب على المكتتبين التقدم بطلبات الاكتتاب في أسهم الطرح في شريحة واحدة فقط. سيتم تجميع وقبول الطلبات المتطابقة أو المتعددة في نفس الشريحة تحت رقم مستثمر واحد وفي حالة تقدم أي مكتتب للاكتتاب في أكثر من شريحة، يحق لبنوك تلقي الاكتتاب ومديري الاكتتاب المشتركين والمكتتبين البائعين اعتبار أي من أو كلا الطلبين غير ساري.

ملاحظات هامة

سوف يتم إشعار المكتتبين في الشريحة الأولى والشريحة الثالثة عن طريق رسالة نصية قصيرة (SMS) بتخصيص الأسهم.

بمجرد إدراج الأسهم في سوق أبوظبي للأوراق المالية سوف يتم تسجيل الأسهم في نظام إلكتروني وفقاً لما هو معمول به في سوق أبوظبي للأوراق المالية. وستكون المعلومات الواردة في هذا النظام الإلكتروني مُلزِمة وغير قابلة للإلغاء، ما لم يُنص على خلاف ذلك في القواعد والإجراءات واجبة التطبيق بسوق أبوظبي للأوراق المالية.

بعد الحصول على موافقة الهيئة، تحتفظ الشركة بالحق في تغيير النسبة المئوية لأسهم الطرح المعروضة لجميع الشرائح التي سيتم إتاحتها إما للشريحة الأولى أو الشريحة الثانية أو الشريحة الثالثة.

القسم الثاني: التفاصيل الرئيسية للشركة

١. نظرة عامة عن الشركة

اسم الشركة:

بروج بي إل سي

وهي شركة منطقة حرة عامة محدودة بالأسهم ومدرجة في سوق أبوظبي العالمي وفقاً للوائح الشركات. غرض الشركة هو ان تكون شركة قابضة لشركاتها التابعة التشغيلية، والتي تشمل أنشطتها من بين أمور أخرى ما يلي:

- امتلاك وتركيب وصيانة وتشغيل مصانع إنتاج البتروكيماويات، والتي تشمل الإيثيلين والبولي إيثيلين والبروبيلين والبولي بروبيلين وأي مواد كيميائية أخرى حسب ما يقرره المساهمون؛
- تخزين ونقل وبيع منتجات الشركة؛ و
- أي خطوط عمل جديدة تدخل فيها الشركة وفقاً للنظام الأساسي للشركة.

أغراض الشركة الأساسية:

المكتب الرئيسي:

قسم من الطابق ٢٨، الطابق ٢٨، برج السراب، سوق ابوظبي العالمي، جزيرة المارية، أبوظبي، الامارات العربية المتحدة

الفروع:

ليس لدى الشركة اية فروع

تفاصيل السجل التجاري وتاريخ مزاولة النشاط:

الرخصة رقم ٠٠٠٠٠٧٦٠٢؛ ٢٨ أبريل ٢٠٢٢.

مدة الشركة:

غير مطبق

السنة المالية:

من ١ يناير إلى ٣١ ديسمبر

البنوك الرئيسية التي تتعامل مع الشركة:

بنك أبوظبي الأول ش.م.ع. بنك اتش اس بي سي الشرق الأوسط المحدود

تفاصيل مجلس الإدارة الحالي:

اسم	تاريخ الميلاد	المنصب	سنة التعيين
معالي د. سلطان احمد الجابر	١٩٧٣	رئيس مجلس الإدارة	٢٠٢٢
توماس جانجل	١٩٧١	نائب رئيس مجلس الإدارة	٢٠٢٢
خالد سالمين	١٩٧٣	عضو مجلس إدارة	٢٠٢٢
عبدالعزیز الهاجري	١٩٦٣	عضو مجلس إدارة	٢٠٢٢
خالد الزعابي	١٩٨٥	عضو مجلس إدارة	٢٠٢٢
عمر الفارسي	١٩٨٤	عضو مجلس إدارة	٢٠٢٢

٢٠٢٢	عضو مجلس إدارة	١٩٨٧	تسنيم أحنيش
٢٠٢٢	عضو مجلس إدارة	١٩٦٢	مارك جيه إس تونكينز
٢٠٢٢	عضو مجلس إدارة	١٩٦٣	فيليب رينيه إم رودهوفت
٢٠٢٢	عضو مجلس إدارة	١٩٦٨	توماس مايكل بوسن

يحمل معالي الدكتور سلطان احمد الجابر عدة مواقع في مجالس إدارة عدة شركات مساهمة عامة في الدولة. السيد خالد سالمين عضو مجلس إدارة في كل من (١) شركة ابوظبي للاعمال والخدمات البحرية ش.م.ع.، (٢) شركة ابوظبي لتكرير النفط (تكرير)، (٣) ادنوك للتوزيع، (٤) فيرتغلوب ش.م.ع. السيد عبدالعزيز الهاجري عضو مجلس إدارة شركة اركان لمواد البناء ش.م.ع. السيد خالد الزعابي عضو مجلس إدارة شركة ابوظبي لتكرير النفط (تكرير).

لم يصدر حكم بالإفلاس أو ترتيب الإفلاس على أي عضو من أعضاء مجلس الإدارة أو أعضاء الإدارة العليا للشركة.

لا يمتلك أي من أعضاء مجلس الإدارة أو الإدارة العليا وأقاربهم من الدرجة الأولى أي أسهم في الشركة أو شركاتها التابعة.

ملخص المكافآت الخاصة بأعضاء مجلس الإدارة وفريق الإدارة العليا

حيث ان الشركة قد أسست مؤخرًا، لم يستلم مجلس الإدارة تعويضات من الشركة في العام ٢٠٢٢. مجموع القيمة السنوية التي تم دفعها للإدارة العليا للشركة للسنة المنتهية في ٣١ ديسمبر ٢٠٢١ كانت بقيمة ٢,٥٠٦,٤١٢ دولار امريكي.

تفاصيل استثمارات الشركة في الشركات التابعة لها والشركات التابعة الأخرى

يرجى الرجوع إلى الملحق ٤ للحصول على لمحة عامة عن استثمارات الشركة في الشركات التابعة لها بشكل مباشر أو غير مباشر.

٢. وصف الأعمال

يجب على المستثمرين قراءة هذا القسم بالاقتران مع المعلومات الواردة بمزيد من التفصيل في هذه النشرة بما في ذلك المعلومات المالية وغيرها من المعلومات. وتم استخلاص المعلومات المالية المدققة للشركة الموضحة في هذا القسم، أيما ذكرت، من البيانات المالية والمعلومات المالية الأولية غير المدققة.

نظرة عامة

تأسست اعمال بروج في عام ١٩٩٨ من خلال شراكة استراتيجية بين شركة أدنوك وشركة بورياليس، تلك الشراكة التي جمعت بين نقاط القوة والخبرة في كلا الطرفين في عمليات مشروع مشترك، شركة ADP، ومقرها الرئيسي في أبوظبي، ومشروع تسويق ومبيعات مشترك، شركة PTE، ومقره الرئيسي في سنغافورة. تتكون شركة ADP من نشاط التصنيع الرئيسي لشركة بروج وتمثل تقريبًا ٩٠% من إيرادات بروج المجموعة وأكثر من ٩٥% من الأرباح المعدلة قبل خصم الفائدة والضرائب والإهلاك والاستهلاك، في حين تتكون شركة PTE من ذراع التسويق والمبيعات لأعمال بروج كما في تاريخ هذه النشرة، وتمتلك أدنوك ٦٠% من إجمالي رأس مال الشركة المصدر مباشرةً و ٤٠% من إجمالي رأس مال الشركة المصدر مملوكة لشركة بي إي إتش مباشرةً.

تُعد شركة ادنوك من أكبر شركات الطاقة المتكاملة على مستوى العالم التي تعمل من خلال سلسلة القيمة الهيدروكربونية، بما في ذلك الاستكشاف والإنتاج والتخزين والتكرير ومعالجة الغاز والتسويق والتوزيع. وتدير ما يقرب من ٩٥% من إجمالي احتياطيات النفط والغاز في دولة الإمارات العربية المتحدة وقد تأسست شركة ادنوك من قبل إمارة أبوظبي في عام ١٩٧١

إدارة استكشاف النفط الخام وإنتاجه وتوزيعه في إمارة أبوظبي، إضافة إلى تطوير إمارة أبوظبي لتصبح واحدة من أكبر منتجي النفط في العالم ودعم نمو إمارة أبوظبي ودولة الإمارات.

بوريليس هي إحدى الشركات الرائدة عالميًا في مجال توفير حلول البولي أوليفين المتطورة والدائرية وهي شركة رائدة في السوق الأوروبية في مجال الكيماويات الأساسية والبولي أوليفين وإعادة التدوير الميكانيكي للبلاستيك. يقع المقر الرئيسي لشركة "بوريليس" في فيينا، النمسا، لديها ما يقرب من ٦,٩٠٠ موظف، وتعمل في ١٢٠ دولة ولديها أكثر من ١١,٠٠٠ براءة اختراع فردية (بما في ذلك براءات الاختراع المعلقة). تملك شركة OMV نسبة ٧٥% من بوريليس، وهي شركة متكاملة متعددة الجنسيات للنفط والغاز والبتروكيماويات مقرها فيينا) بينما تمتلك مبادلة النسبة المتبقية البالغة ٢٥%. في تاريخ ٢٩ أبريل ٢٠٢٢، أعلنت أدنوك عن دخولها في معاملة استراتيجية للاستحواذ على حصة مبادلة في بوريليس والبالغة ٢٥%. عند اكتمال المعاملة، والتي هي مشروطة على الموافقات التنظيمية وظروف الإغلاق المعتادة عرفًا، سوف تملك أدنوك نسبة ٢٥% من بوريليس، و شركة OMV نسبة ٧٥% من بوريليس.

نحن واحدة من شركات البتروكيماويات الرائدة في العالم في مجال ابتكار وتقديم حلول البولي أوليفين. ونقدم حلولاً ذات قيمة بما يخص البولي أوليفين لقطاعات الزراعة والبنية التحتية والطاقة والتعبئة المتطورة والنقل والرعاية الصحية. ويعمل لدينا أكثر من ٣١٠٠ شخص وينتشر عملاً في أكثر من ٥٠ دولة عبر آسيا والشرق الأوسط وأفريقيا. تتكون مجموعة منتجاتنا من البولي إيثيلين (وهو الشكل الأكثر شيوعاً من البوليمر المستخدم) والبولي بروبيلين (وهو ثاني أكثر أشكال البوليمر شيوعاً) والذي يُستخدم في مجموعة متنوعة من التطبيقات مثل الأنابيب والتركيبات والأسلاك والكابلات والسيارات والتعبئة والتغليف ذات القدرة على التحمل والزراعة والتطبيقات الطبية.

نحن ملتزمون بتقديم حلولاً مبتكرة من منتجات البولي أوليفين لمجموعة واسعة من الصناعات والعملاء في جميع أنحاء العالم بطريقة فعالة وسليمة بيئيًا، باستخدام تقنيات بوريليس الأكثر تقدمًا (المتكونة من منتجات بورستار و بوتين-١ أو هكسين-١)، وتساهم حلولنا في مواجهة التحديات العالمية مثل تغير المناخ، وفضلات الغذاء ونقص المؤن، والوصول إلى المياه العذبة، وحفظ الطاقة، ودعم الرعاية الصحية وإدارة النفايات. لذلك، فإننا نعمل على تطوير طرق جديدة للحد من استخدام المواد، وزيادة متانة المنتجات، والتشجيع على استخدام التصاميم الجديدة التي تعزز من إعادة الاستخدام وإعادة التدوير، والبحث على استخدام المواد المعاد تدويرها والمواد القابلة لإعادة التدوير حيثما أمكن عبر سلسلة القيمة لدينا.

وندير أحد أكبر مجمعات البولي أوليفين في العالم في مدينة الرويس، بدولة الإمارات، ولدينا حضور إقليمي متنوع من المراكز اللوجستية والمستودعات عبر منطقة الشرق الأوسط وشمال إفريقيا وأوروبا وآسيا والمحيط الهادئ. يقع المركز الرئيسي لعمليات التسويق والمبيعات لدينا في سينغافورة، وندير أيضا مصنع تصنيع مركبات ("CMP") في شنغهاي، والذي يقوم بتصنيع الراتنج (resins) من مصنع الرويس، بالإضافة إلى أمور أخرى من بينها صناعة السيارات الآسيوية والأسواق الأخرى بما في ذلك مجالات الطب والصحة. حتى تاريخ هذه النشرة، كانت طاقتنا الإنتاجية حوالي ٢,٧ مليون طن سنويًا من البولي إيثيلين و ٢,٢ مليون طن سنويًا من البولي بروبيلين و ٠,١ مليون طن سنويًا من المنتجات الأخرى.

من خلال شبكة الخدمات اللوجستية والمبيعات والتسويق الشاملة الخاصة بنا، نركز على نهج بروج المتميز للوصول إلى السوق، والتي تنطوي على واجهة قريبة من سلسلة القيمة، حيث نتفاعل ونتعاون مع مصنعينا وعملائنا والمستخدمين النهائيين وغيرهم لغرض التعرف على تحدياتهم ومتطلباتهم. يلعب مركز الابتكار الخاص بنا في أبوظبي ومركز التطبيقات في شنغهاي أيضًا دورًا مهمًا في دعم العملاء من خلال تطوير حلول إبداعية جديدة تحقق قيمة لجميع المشتغلين في مجالنا، بما في ذلك المصنعين في القطاع ومصنعي والمحولات والمستخدمين النهائيين.

لدينا فريق قيادي قوي مقره في أبو ظبي وسينغافورة، مما يسمح لنا بتحسين مستوى العمليات التشغيلية والتجارية لتحقيق الكفاءة في جميع المجالات. وإننا نلتزم بتحقيق التميز التشغيلي والتجاري، مع إستراتيجية مفصلة لتحسين الكفاءة والتي تركز على السلامة وموثوقية المصنع وسلامته وتحسين التدفق النقدي.

حققت قاعدة الأصول لدينا مركزًا إيجابيًا في الربع الأول من منحنى التكلفة العالمية (طبقًا لآي إتش إس) بسبب ميزان الاقتصادات وقاعدة الأصول الحديثة والدخول المميز إلى المواد الأولية الرئيسية، بما في ذلك الإيثان والبروبيلين. من الناحية التشغيلية، فإن مصانعنا لا تزال جديدة، وهي موثوقة. إن حوالي ٩٠% من سعتنا لا يزيد عمرها عن ١٢ سنة، ويتم استعمالها على مدار السنة مع القليل من وقت الإطفاء، كما هو مبين من معدل موثوقية أصولنا العالي والذي بلغ ٩٦% في ٢٠٢١. ولدينا وصول طويل الأمد إلى مواد أولية تنافسية من حيث التكلفة استنادًا إلى موقع أصولنا في مجمع الرويس الصناعي مقابل مورد المواد الأولية، شركة أدنوك، والمرافق ذات الأسعار التنافسية بموجب اتفاقيات التوريد التي أبرمناها. انظر " - الاتفاقيات الأساسية".

تُستخدم حلول البوليمر الخاصة بنا لتصنيع المنتجات الاستهلاكية مثل التعبئة والتغليف وحاويات المواد الغذائية والحاويات الطبية وأفلام الدفيئة ومنتجات البنية التحتية مثل أنابيب المياه والغاز وكابلات نقل الطاقة. يمكن تصنيف الحلول التي نقدمها تحت قسمين رئيسيين من المنتجات:

حلول المستهلك

وتشمل، من بين أمور أخرى، (١) التغليف المستدامة، (٢) والحلول أحادية المواد، و(٣) أفلام الدفيئة. توفر منتجاتنا حلولاً مصممة للتدوير وقابلية إعادة الاستخدام.

كجزء من حلولنا الزراعية، نهدف إلى تذليل الصعوبات التي يواجهها المزارعون وأعمالهم المتنامية، والمجتمعات التي يقدمون إليهم الطعام، مما يساعد على جلب الطعام الطازج إلى منازلنا. حلولنا المبتكرة في أفلام الدفيئة وأفلام المهاد والري بالتنقيط تساعد المزارعين على زيادة إنتاجية المحاصيل من خلال تحقيق إنتاجية أعلى. إضافة إلى ذلك، فإننا نقدم حلول تغليف مستدام للمستهلكين والتطبيقات الصناعية المصممة لتكون آمنة، وخفيفة، وبأسعار معقولة، وجذابة، وصديقة للبيئة. تشمل حلول تغليف البوليمر المرنة والجودة لدينا التصفيح، والتغليف عالي القوة، وتغليف الأطعمة المجمدة والوجبات الخفيفة، والأغشية المتقلصة، التي تساعد في الحفاظ على المنتجات طازجة وطويلة المدى دون التنازل عن متطلبات الاستدامة.

حلول البنية التحتية

وتشمل، من بين أمور أخرى، (١) الأنابيب، (بنا فيها أنظمة المياه)، و(٢) حلول الطاقة.

نقدم مركبات بولي أوليفين عالية الجودة لصناعة الأسلاك والكابلات في جميع أنحاء العالم. تعمل ابتكاراتنا، بما في ذلك أسلاك البوليمر وطلاء الكابلات ومواد العزل، على جعل شبكات الطاقة أكثر موثوقية وتساعد على التخلص من فاقد الطاقة وتجعل من الممكن نقل الطاقة من المصادر المتجددة بكفاءة أكبر وعلى مسافات أطول، مما يعتبر عملاً متخصصاً بطبيعته. تُستخدم موادنا الخاصة بالأنابيب في العديد من الصناعات المختلفة بما في ذلك إمدادات المياه والغاز، ومياه الصرف الصحي والتخلص من مياه الصرف الصحي، والسباكة والتدفئة، والنفط والغاز. تعمل حلول الأنابيب لدينا المقاومة للتآكل والمتينة والموثوقة على تعزيز استدامة شبكات الأنابيب من خلال جعلها أكثر أمانًا وأطول أمدًا وأكثر كفاءة، مما يساعد على التخلص من الفاقد والخسارة وتوفير الطاقة.

حلول أخرى

بالإضافة إلى ذلك، لدينا خبرة واسعة في تطوير حلول مبتكرة لصناعة التنقل. نقدم مجموعة من حلول النقل المخصصة لمكونات خارجية وداخلية متينة وخفيفة الوزن، وتطبيقات تحت غطاء المحرك. بفضل ابتكاراتنا التي نقدمها من مجال النقل والتي تشمل مصدات وألواح الهيكل والحواف الخارجية ولوحات العدادات وأغطية الأبواب وحوامل الواجهة الأمامية وغيرها،

أصبحت المركبات أخف وزناً. تُستخدم مكونات البولي أوليفين الخاصة بنا أيضًا في الأجهزة الطبية والتعبئة الصيدلانية والتشخيصية، مما يوفر مستوى عالٍ من الموثوقية والثبات وإمكانية التتبع والاتساق.

ملخص عن الأمور المالية

للأشهر الثلاثة المنتهية في ٣١ مارس ٢٠٢٢ والسنة المنتهية في ٣١ ديسمبر ٢٠٢١، حققنا إيرادات بقيمة ١,٣٧٢ مليون دولار أمريكي و ٥,٤٧٧ مليون دولار أمريكي، على التوالي، وكانت أرباحنا عن تلك الفترة ٣٣٦ مليون دولار أمريكي و ١,٤٥٩ مليون دولار أمريكي، على التوالي، وبلغت الأرباح المعدلة قبل احتساب الفوائد والضرائب والاستهلاك وإطفاء الدين ٦١١ مليون دولار أمريكي و ٢,٦٣٣ مليون دولار أمريكي على التوالي، في كل حالة فيما يتعلق بشركة ADP فقط. بالإضافة إلى ذلك، لدينا إجمالي أصول بقيمة ١٠,٤٦٨ مليون دولار أمريكي حتى تاريخ ٣١ مارس ٢٠٢٢ و ٩,٧٨١ مليون دولار أمريكي حتى تاريخ ٣١ ديسمبر ٢٠٢١ فيما يتعلق بشركة ADP فقط.

نقاط القوة التنافسية

نحن شركة رائدة في حلول البولي أوليفين المتميزة ونعمل في بيئة صناعية قوية مع نمو قوي في الطلب

كشركة رائدة في حلول البولي أوليفين المتميزة، وصل حجم مبيعاتنا في حلول المستهلك وحلول البنية التحتية بمبلغ ٢,٥ مليون طن و ١,٧ مليون طن في السنة المنتهية في ٣١ ديسمبر ٢٠٢١، على التوالي (أو ما يقارب ٥٩% و ٤١% من إجمالي المبيعات، باستثناء المبيعات لقطاع النقل والرعاية الصحية، على التوالي) للسنة المنتهية في ٣١ ديسمبر ٢٠٢١. خلال نفس الفترة، تم بيع منتجات البولييمر الخاصة بنا بشكل أساسي في جميع أنحاء آسيا (تمثل ٥٩% تقريبًا من حجم مبيعاتنا) والشرق الأوسط وأفريقيا (تمثل ٣٣% تقريبًا من مبيعاتنا) ("أسواق بروج")، وكانت النسبة المتبقية (٩%) من أحجام مبيعاتنا موزعة على باقي الأسواق العالمية.

وفقًا لآي اتش إس، مثلت آسيا والشرق الأوسط وأفريقيا مجتمعة ٦٨% من الطلب العالمي على البولي أوليفين خلال السنة المنتهية في ٣١ ديسمبر ٢٠٢١ والتي بلغت ٢٠٠ طن متري ومن المتوقع أن تمثل حوالي ٨٦% من نمو الطلب العالمي على البولي أوليفينات خلال الفترة بين ٢٠٢٢ و ٢٠٢٦. خلال نفس الفترة، توقعت IHS نمو إجمالي الناتج المحلي بنحو ١,٢ ضعف في الحلول الاستهلاكية ونمو الناتج المحلي الإجمالي في حلول البنية التحتية بنحو ١,٤٤ ضعف.

نمتلك وندير مبنى إنتاج بولي أوليفين مشجعة للغاية

لقد تمكنا من زيادة طاقتنا الإنتاجية بعشرات الأضعاف من عام ٢٠٠١ إلى الربع الأول من عام ٢٠٢٢، من خلال التوسعات الاستراتيجية والمنهجية، حيث تمكنا من زيادة طاقتنا الإنتاجية من ٤٥٠ كيلو طن في بروج ١ في عام ٢٠٠١ إلى ٦٠٠ كيلو طن كجزء من الخطوة الثانية ("Step II") (والتي كانت مشروع تخفيف تخصص) في عام ٢٠٠٥ تليها الزيادة إلى ٢ مليون طن في عام ٢٠١٠ كجزء من التوسع إلى بروج ٢ و ٤,٥ مليون طن في عام ٢٠١٥ كجزء من توسعنا إلى بروج ٣، وبطاقتنا الإنتاجية التي تصل إلى ٥ ملايين طن كجزء من توسع PP5 في الربع الأول من العام ٢٠٢٢ (كما هو موضح أدناه):

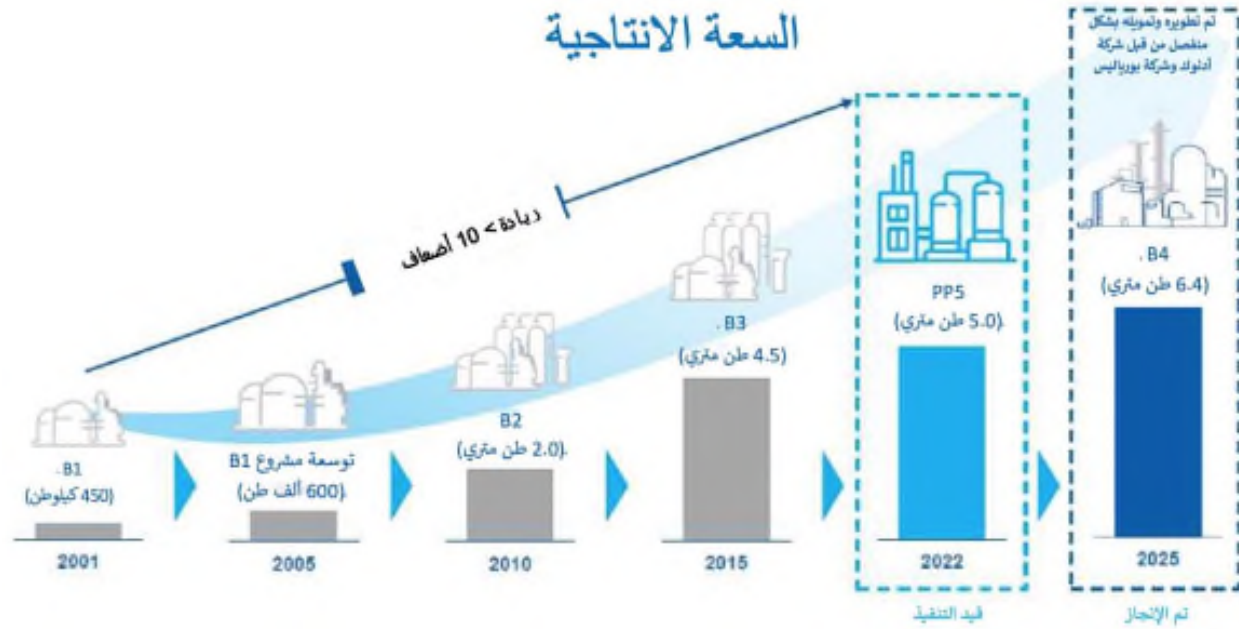

نحتفظ بسجل تتبع ممتاز بتسليم جميع مشروعاتنا في الوقت المحدد وفي حدود الميزانية، من توسعات بروج ١ إلى إنشاءات بروج ٢ وبروج ٣ و PP5 الأحدث. (والتي تضمنت أكثر من ٢٤ مليون ساعة عمل آمنة خلال مرحلة تنفيذ المشروع).

بالإضافة إلى ذلك، نحتفظ بقاعدة أصول حديثة العهد وتتم صيانتها جيدًا مع محدودية متطلبات الإنفاق الرأسمالي للصيانة مما يعزز قدراتنا الإنتاجية. في عام ٢٠٢١، وصلنا إلى معدل تشغيل لموثوقية الأصول الإجمالية بنسبة ٩٦% وقد حققنا معدل إنتاج صحيح للمرة الأولى بنسبة ٩٦%.

بالإضافة إلى ما سبق فإن إبرامنا لعقود إمداد المواد الأولية طويلة الأجل وتقنية بورستار الخاصة بنا يجعلنا منصة بولي أوليفين ذات قيمة رفيعة على مستوى العالم وتضعنا ضمن الربع الأول لأفضل مراكز منحنى التكلفة في العالم (حسب بيانات آي أتش إس). الرجاء الاطلاع على " نظرة عامة على الصناعة - منحنيات التكلفة ".

الابتكار والتعاون في سلسلة القيمة المدعوم بتقنية بورستار® وتعزيزه من خلال الوصول المباشر إلى الأسواق المستهدفة

يتيح لنا الوصول إلى التكنولوجيا المملوكة لشركة بورياليس واستخدامها الحصول على قدرات ابتكار رائدة في الصناعة وتطوير حلول مخصصة لتطبيقات الاستخدام النهائي المطلوبة. على مدار العشرين عامًا الماضية، استفدنا من المزايا التنافسية لعلاقتنا مع شركة بورياليس، بما في ذلك الوصول إلى تقنية بورستار® والمعرفة الفنية وقدرات الابتكار وتبادل المعرفة المتعمقة وأفضل الممارسات المتعلقة بالتميز التجاري والتشغيلي. ساهمت هذه العوامل في نمونا وموقعنا المتميز كشركة رائدة في تزويد حلول البولي أوليفين المبتكرة والمميزة.

تسمح تقنية بورستار® بإنتاج منتج عالي الدرجة وحلول مصممة خصيصًا لتلبية الاحتياجات المحددة لعملائنا. ولتحسين قابلية المعالجة والخصائص الميكانيكية وأوقات دورات أقصر لعملائنا وهذا يدعم تركيزنا على الأسواق النهائية ذات الأسعار الممتازة من خلال عرض منتج مميز. نستهدف ١ مليون طن سنويًا من أحجام مبيعات حلول البنية التحتية الإضافية من التطبيقات المستدامة بحلول عام ٢٠٣٠. بالإضافة إلى ذلك، توفر لنا تقنية بورستار® ميزة تنافسية (حيث أن نظامها الثنائي هو المفتاح لتصميم المنتج وأداء التطبيق)، ويمكن تشغيلها على نطاق واسع وبنفقات تشغيل منخفضة، مما يساعد على تعزيز مركز التكلفة لدينا مقارنة بمنافسينا.

نشارك مع مساهمنا، بوريليس، في الابتكار وتطوير المنتجات الجديدة بهدف إفادة جميع المساهمين. لدينا فريق مكون من أكثر من ١٠٠ موظف يعملون في البحث والتطوير، منهم علماء وباحثين وفنيين في أبوظبي وشنغهاي. لدينا ٢٥ معملًا لأبحاث البوليمرات وأكثر من ٢٤٠ جهاز اختبار متقدم تم إنشاء أكثر من ٢٠% من حجم مبيعاتنا في عام ٢٠٢١ من خلال المنتجات الجديدة التي تم تطويرها خلال السنوات الخمس السابقة. لدينا حاليًا مشاريع بحثية جديدة تغطي جميع قطاعات السوق ونهدف إلى أن نكون قادرين على الحفاظ على هذه النسبة فوق ٢٠%. خصصنا ميزانيات للبحث والتطوير ونهدف إلى الحفاظ على استثماراتنا في مجموعة منتجاتنا والحفاظ على ميزتنا التنافسية.

بالإضافة إلى ذلك، نمتلك وندير واحدًا من أكبر مجمعات البولي أوليفين المتكاملة في العالم في منطقة الرويس، بدولة الإمارات، ولدينا حضور إقليمي متنوع من المراكز اللوجستية (بما في ذلك الشركات التشغيلية مع ميناء خليفة في أبوظبي و ١١ مركز لوجستي آخر في أسواقنا المستهدفة)، والمستودعات والبوابات عبر منطقة الشرق الأوسط وشمال إفريقيا وأوروبا وآسيا، والتي توفر لنا شبكة مبيعات مباشرة واسعة النطاق ومعلومات تغطي الأسواق التي تمثل حوالي ٨٥% من أحجام مبيعاتنا.

لدينا منتجات عالية الجودة بأسعار متميزة

في بروج، نراجع بانتظام مجموعة منتجاتنا، بما في ذلك تقسيمات المنتجاتات وتمايزها. من خلال هذه العملية، نقوم بتقييم مجموعة من العوامل بما في ذلك مستوى السعر بأعلى من مرجعيات السوق التي تم تحقيقها، والفرص السوقية، والتعقيد التقني، وحواجز الدخول وعوامل أخرى مختلفة. نحدد المنتجات المتميزة على أنها المنتجات التي تتمتع بأداء تقني عالٍ، وذات حواجز دخول، وسعر مرتفع (لا يقل عن ١٠٠ دولار أمريكي للطن زيادة على المعيار ذي الصلة) وفرص نمو عالية في السوق.

بناءً على ما سبق، نقدر أن حوالي ٨٠% من منتجات البولي أوليفين لدينا متميزة. وقد تم تحقيق ذلك من خلال نهج الانتقال إلى سوقنا المتكامل الذي يقود القيمة المضافة للعملاء، واستخدامنا لتقنية بورستار® (والتي تشمل قابلية معالجة متقدمة وخصائص ميكانيكية بدرجة عالية من إعادة التدوير) والسعي المستمر للابتكار من خلال تطوير درجات وتطبيقات منتجات جديدة.

توضح الجداول أدناه الأسعار المحققة للبولي أوليفين بالنسبة لمعايير البولي إيثيلين والبولي بروبيلين لفترة الثلاث سنوات من ٢٠١٩ إلى ٢٠٢١ وسعرنا المستهدف لسنة ٢٠٢٢ وعلى المدى المتوسط:

المنتج	المعيار	٢٠١٩ (دولار أمريكي للطن)	٢٠٢٠ (دولار أمريكي للطن)	٢٠٢١ (دولار أمريكي للطن)	مستهدف ٢٠٢٢ (دولار أمريكي للطن)
بولي إيثيلين	متوسط السعر المحقق ^(٢) للبولي إيثيلين من بروج	١,١٠٣	٩٨١	١,٤٢١	-
	معيار سعر البولي إيثيلين ^(١) من NEA	٩٦٣	٨٥٩	١,٠٨٧	-
	السعر الممتاز للبولي إيثيلين من بروج مقارنة بمعيار السعر	١٤٠	١٢٢	٣٣٤	تقريبًا ٢٠٠

المنتج	المعيار	٢٠١٩ (دولار أمريكي للطن)	٢٠٢٠ (دولار أمريكي للطن)	٢٠٢١ (دولار أمريكي للطن)	مستهدف ٢٠٢٢ (دولار أمريكي للطن)
البولي بروبيلين	متوسط السعر المحقق ^(٢) للبولي بروبيلين من بروج	١,١٣٠	١,٠٠٤	١,٣١٣	-
	معيار سعر البولي بروبيلين ^(١) من NEA	١,٠٢٦	٩٠٧	١,١٦٦	-
	السعر الممتاز للبولي إيثيلين من بروج مقارنة بمعيار السعر	١٠٤	٩٧	١٤٧	تقريبًا ١٤٠

(١) هذا هو متوسط أسعار البولي إيثيلين والبولي بروبيلين (حسب مقتضى الحال) في شمال شرق آسيا (وفقًا لـ IHS) والمقارنة بأحجام مبيعات شركة ADP للبولي إيثيلين والبولي بروبيلين (حسب مقتضى الحال) كل سنة.

(٢) هذه الأرقام محسوبة وفق شركة ADP فقط. متوسط السعر المحقق للبولي أوليفين من بروج محسوبًا كمتوسط مرجح لمتوسط الأسعار المحققة لأسعار البولي إيثيلين والبولي بروبيلين في ADP. يتم احتساب الأسعار المحققة على أنها (الإيرادات مضاعفًا إليها العمولات) مقسومة على أحجام البولي إيثيلين والبولي بروبيلين على الترتيب. تعكس الإيرادات إيرادات المعايير الدولية لإعداد التقارير المالية، والتي تخلو من الخصومات والعمولات بما في ذلك المبيعات إلى مصنع تصنيع مركبات.

ملف مالي قوي

إن الجمع بين مركزنا الرائد في السوق وبصمتنا العالمية المتنوعة وقدراتنا الابتكارية والتميز التشغيلي والانضباط القوي للتكلفة قد أهدانا إلى تحقيق ربحية تشغيلية وتدفقات نقدية تشغيلية عالية المستوى. بلغ التحويل النقدي المبدئي الخاص بنا وأرباحنا المعدلة المبدئية قبل خصم الفوائد والضرائب والاستهلاك واستهلاك الدين (EBITDA) للسنة المنتهية في ٣١ ديسمبر ٢٠٢١، ٢,٧ مليار دولار أمريكي، على الترتيب، وكان هامش الأرباح المبدئي المعدل قبل الفائدة والضرائب والإهلاك واستهلاك الدين عن نفس الفترة ٤٤%. وقد أظهرنا باستمرار مستويات عالية من الربحية وتوليد التدفقات النقدية على مدى السنوات القليلة الماضية، مع (١) إيراداتنا في السنة المنتهية في ٣١ ديسمبر ٢٠٢١ والتي بلغت ٥,٤٧٧ مليون دولار أمريكي (بزيادة عن ٤,٠٩٣ مليون دولار أمريكي في السنة المنتهية في ٣١ ديسمبر ٢٠٢٠)، (٢) النسبة المئوية للتحويل النقدي للسنة المنتهية في ٣١ ديسمبر ٢٠٢١ بما يصل إلى ٩٠%، و (٣) تشغيل تدفق نقدي حر في السنة المنتهية في ٣١ ديسمبر ٢٠٢١ بقيمة ٢,٣٨١ مليون دولار أمريكي (بزيادة عن ١,٣٩٤ مليون دولار أمريكي في السنة المنتهية في ٣١ ديسمبر ٢٠٢٠)، من ٣٨٣ مليون دولار أمريكي في السنة المنتهية في ٣١ ديسمبر ٢٠٢٠، و ٥٣٧ مليون دولار أمريكي في السنة المنتهية في ٣١ ديسمبر ٢٠١٩ وفي كل حالة فيما يخص شركة ADP فقط. بلغت الرافعة المالية المبدئية لدينا في السنة المنتهية في ٣١ ديسمبر ٢٠٢١ ١,٢ ضعف. بالإضافة إلى ذلك، بلغت الأرباح الموزعة (بما في ذلك الأرباح الموزعة كإيرادات من التمويل) من شركة ADP ١,٨٠٠ مليون دولار أمريكي في السنة المنتهية في ٣١ ديسمبر ٢٠١٩، و ١,٣٤٠ مليون دولار أمريكي في السنة المنتهية في ٣١ ديسمبر ٢٠٢٠، و ٥,٣٨٠ مليون دولار أمريكي في السنة المنتهية في ٣١ ديسمبر ٢٠٢١، كما تم توزيع أرباح بشكل مبدئي بقيمة ٥,٤٨٠ مليون دولار أمريكي في السنة المنتهية في ٣١ ديسمبر ٢٠٢١.

استراتيجيتنا

الاستمرار في تطوير استراتيجيتنا التجارية العالمية من خلال الاستفادة من الوضع المناسب لتطوير مجموعة منتجاتنا من خلال الابتكار وإضافة المنتجات والسوق الاستراتيجي والتوسع الجغرافي

نوزع منتجاتنا في أكثر من ٥٠ دولة، لدينا أكثر من ٢٠٠ موظف يتعاملون مباشرة من العملاء في ١٢ مقرًا ومنتج ما يقرب من ٨٥% من حجم مبيعاتنا عبر قنوات البيع المباشرة. حيث تمثل حلولنا العنصر الأساسي في تلبية المتطلبات العالمية على منتجات البولي أوليفين. تسهل بصمتنا المتقدمة والمفيدة جغرافيًا اتباع نهج عالمي لاستراتيجيتنا التجارية، مما يسمح لنا بمواءمة أنشطة المبيعات والتسويق لدينا للاستفادة من شبكة التوزيع العالمية الخاصة بنا وتطوير علاقات العملاء المباشرة لتحقيق نتائج مالية قوية. منظمنا العالمية المنسقة للمبيعات والتسويق مدعومة بقدرات توزيع ولوجستية قوية تسمح لنا بالوصول إلى العملاء في جميع أنحاء العالم مع السعي لتحقيق أقصى قدر من العوائد. نركز توسعنا على أسرع الأسواق نموًا عالميًا، وهو نهج يتم تمكينه من خلال مجمع الإنتاج لدينا في الشرق الأوسط ومنصة التسويق والمبيعات والتسليم الخاصة بنا والتي تتمركز في سنغافورة.

نعتقد أن النمو السكاني العالمي، وزيادة احتياجات الرعاية الصحية بسبب زيادة ارتفاع متوسط سن السكان، والتحضر والعوامل الاجتماعية والاقتصادية من بين العوامل التي تولد طلبًا مستدامًا على البولي أوليفين في المستقبل المنظور. نتوقع أيضًا إمكانات كبيرة لنمو الطلب على الحلول التي يمكن إعادة تدويرها بالكامل وتدعم مبادئ الاقتصاد الدائري. لذلك، فإننا نعمل على تطوير طرق جديدة للحد من استخدام المواد، وزيادة متانة المنتجات، والتشجيع على استخدام التصاميم الجديدة التي

تعزز من إعادة الاستخدام وإعادة التدوير، وزيادة استخدام المواد المعاد تدويرها حيثما أمكن والراتنج المصدر من المواد المعاد تدويرها عبر سلسلة القيمة لدينا.

علاوة على ذلك، نستكشف بنشاط فرص تحسين التوزيع والإنتاج لدينا. نعتزم الاستمرار في تخصيص موارد كبيرة لتطوير منتجات جديدة متطورة تقنيًا، ونتوقع أن نستمر في تخصيص قدر كبير من الإنفاق على وظائف البحث والتطوير لأعمالنا.

من أجل تقييم الفرص لتعزيز تواجدنا في أسواقنا الرئيسية أو الدخول في أسواق جذابة استراتيجيًا أو تعديل قدراتنا، فإن لدينا سياسة مالية واضحة ونقوم بتقييم أي توسعات و / أو معاملات محتملة مقابل سياساتنا المالية الصارمة ومتطلبات العائد. مشروع بروج ٤، وهو مشروع توسع بما في ذلك إنشاء وحدة تكسير إيثان بسعة ١,٥ مليون طن في السنة، ووحدين من البولي إيثيلين من نوع بورستار ووحدة بولي إيثيلين متصالة والتي تشكل جزءًا من استراتيجية توسيع عملياتنا. من المتوقع أن تبدأ هذه القدرة الإضافية في عام ٢٠٢٥. يرجى الاطلاع على "مخاطر الاستثمار - المخاطر المتعلقة بأعمالنا - إذا تم تأجيل إعادة المساهمة في بروج ٤ أو تم بشروط أقل أفضلية أو لم يتم على الإطلاق، لن نستفيد من سعة المنتج الإضافية المتوقعة". نواصل استكشاف المزيد من فرص النمو التي تتجاوز بروج ٤ للحفاظ على قدرتنا التنافسية على المدى الطويل.

تعزيز توليد التدفق النقدي عن طريق تقليل التكاليف التي يمكن التحكم فيها من خلال برنامج التميز التشغيلي الخاص بنا

بالإضافة إلى توليد تدفقات نقدية حرة قوية من خلال السعي لتحقيق أقصى قدر من الهوامش، فقد أطلقنا برنامج التميز التشغيلي الذي يركز على ثلاث ركائز رئيسية: (١) سلامة العمليات وموثوقية الأصول، (٢) كفاءة الطاقة، (٣) تحسين التكلفة. يشمل اهتمامنا بسلامة العملية وموثوقية الأصول اعتماد برامج التحسين التي تعتمد على الموقع (مما يعكس أولويات سلامة العملية والموثوقية الخاصة بالموقع)، وبرنامج الموثوقية (مع التركيز على تحديد المشكلات المتكررة والقضاء عليها) ومراجعات جاهزية المنظمة (لتحسين أوقات الإنجاز، والقدرة التنافسية والقدرة على التنبؤ). يشتمل محور كفاءة الطاقة على تصميمات موفرة للطاقة، والتركيز الفوري على التميز التشغيلي بدعم من أدوات مراقبة رائدة في الصناعة، وتحديد ومتابعة المزيد من الكفاءات من خلال اختيار استثمارات تراكمية ذات قيمة. ويشمل الاهتمام بتحسين التكاليف تحسين استخدام الأمثل لرأس المال (أي تحسين النفقات الرأسمالية والمراجعة الدقيقة للتكاليف التي يمكن التحكم فيها)، واستراتيجية مشتريات مركزية وتبادل أفضل الممارسات.

يستفيد البرنامج من الخبرة الموجودة عبر منصتنا في تبادل أفضل الممارسات، وتقديم الدعم الفني الداخلي والتعاون في اللجان لتنفيذ البرامج الوقائية والتنبؤية، بما في ذلك تقييم نهاية العمر الافتراضي للمعدات والأنظمة المرتبطة بها. ويهدف البرنامج إلى تحقيق معدلات استخدام أعلى باستمرار، والحد من استهلاك الطاقة، وبالتالي تقليل انبعاثات غازات الدفيئة على المدى المتوسط (بما يتوافق مع هدفنا للحد من الانبعاثات). يسعى البرنامج أيضًا إلى تحسين الموارد الخارجية وتكاليف الصيانة من خلال تحدي خطط النفقات الرأسمالية، بما في ذلك التحولات لتحسين الكفاءات والحفاظ على مستويات منخفضة من الإنفاق الرأسمالي على الصيانة.

الحفاظ على أداء الصحة والسلامة والبيئة

نحن ملتزمون بتوفير مكان عمل آمن وصحي من خلال تعزيز ثقافة عدم وجود ضرر في مجمع الإنتاج لدينا وبما يخص جميع أعمالنا وتنفيذ معايير السلامة الدولية لتقليل المخاطر المحتملة على الأشخاص أو المجتمعات أو الأصول أو البيئة. نسعى إلى تدريب موظفينا بانتظام على تنفيذ أفضل الممارسات المستدامة ولدينا حاليًا أدنى معدلات الإصابة الإجمالية القابلة للتسجيل (TRIR) في الصناعة، بمعدل حالي يبلغ ٠,٢٢ إصابة لكل مليون ساعة عمل. كما أن متوسط معدل الوقت الضائع بسبب الإصابة لدينا يبلغ ٠,٠٦ من ٢٠٠٧ إلى ٢٠٢١. نظام إدارة الصحة والسلامة في بروج نظام شامل، ويركز على التحسين المستمر من خلال اعتماد أطر عمل دولية لأفضل الممارسات والتعلم. نحن معتمدون من أنظمة إدارة الصحة والسلامة المهنية

(OHSAS) رقم ٤٥٠٠١:٢٠١٨، ويتم إجراء عمليات تدقيق مستقلة كل ثلاث سنوات. تم إجراء آخر تدقيق في عام ٢٠٢٠، ولم توجد أي مخالفات كبيرة. يرجى الاطلاع على "الأداء البيئي والاجتماعي والحوكمة (ESG)".

تاريخنا

المرحلة	السنة
اتفقت شركة أدنوك وشركة بورياليس على إنشاء مشروع عمليات مشترك لبناء وتشغيل مجمع بتروكيماويات في الرويس، دولة الإمارات (ADP) وشركة مبيعات وتسويق في سنغافورة ("PTE").	١٩٩٨
بدأ مجمع البتروكيماويات الجديد في الرويس، دولة الإمارات، من وحدة تكسير الإيثان ووحدين من البولي إيثيلين من طراز بورستار®، بطاقة إنتاجية إجمالية من البولي أوليفين تبلغ حوالي ٤٥٠ كيلو طن / السنة.	٢٠٠١
اكتملت توسعة بروج ١، وتوسعت القدرة التصنيعية الإجمالية للبولي أوليفين إلى ما يقرب من ٦٢٠ كيلو طن في السنة.	٢٠٠٥
وقعت "بروج" على الميثاق العالمي للرعاية المسؤولة® وشاركت في تأسيس جمعية الخليج للبتروكيماويات والكيماويات.	٢٠٠٦
أطلقت شركة بروج بالتعاون مع شركة بورياليس مبادرة "المياه من أجل العالم"	٢٠٠٧
بدأ تشغيل مصنع تصنيع المركبات في شنغهاي، بطاقة إنتاجية تقارب ٥٠ ألف طن في السنة. علاوة على ذلك، تم الانتهاء من توسعة بروج ٢، من خلال إضافة وحدة تكسير إيثان إضافية، ووحدة بولي إيثيلين ثالثة، ووحدة تحويل الأوليفين (OCU) لتحويل الإيثيلين إلى بروبيلين، ووحدين جديدين للبولي بروبيلين. أدى هذا التوسع إلى دخولنا في مجال إنتاج البولي بروبيلين، مما زاد من القدرة التصنيعية الإجمالية للبولي أوليفين من حوالي ٦٠٠ كيلو طن في السنة إلى حوالي ٢,٠ مليون طن في السنة	٢٠١٠
وصل مشروع بروج ٢ إلى مستويات الأداء الكاملة مع بدء التشغيل في وقت قياسي	٢٠١١
حصلت "بروج" على شهادة RC 14001	٢٠١٣
تم الانتهاء من توسعة بروج ٣، والتي تشمل إضافة وحدة تكسير إيثان، ووحدين من البولي إيثيلين، ووحدين من البولي بروبيلين، ووحدة بولي إيثيلين منخفضة الكثافة (LDPE). أدى هذا التوسع إلى زيادة القدرة التصنيعية الإجمالية للبولي أوليفين من حوالي ٢,٠ مليون طن في السنة إلى حوالي ٤,٥ مليون طن في السنة. بالإضافة، زادت الطاقة الإنتاجية لمصنع تصنيع المركبات في شنغهاي إلى ما يقرب من ٩٠ ألف طن في السنة. بالإضافة إلى ذلك، تم افتتاح مركز الابتكار في أبوظبي.	٢٠١٥
بدأ إنتاج XLPE. علاوة على ذلك، حصلت بروج على شهادة OHSAS 18001 (والتي كانت في ذلك الوقت معايير الصحة والسلامة المهنية) وفازت بالفئة الذهبية من جائزة الشيخ خليفة للتميز (SKEA) (التي أطلقتها غرفة تجارة وصناعة أبوظبي في عام ١٩٩٩ كمسودة عمل وخارطة طريق ومنهجية للتحسين المستمر تهدف إلى تعزيز القدرة التنافسية لقطاع الأعمال في أبوظبي ودولة الإمارات)	٢٠١٦

٢٠١٧	الإعلان عن نية تطوير مشروع بروج ٤. طرحت بروج مشروع أنتيو™ عالميًا مع شركة بوريليس.
٢٠١٨	وقعت شركة بروج عقدًا للهندسة والمشتريات والبناء (EPC) لمصنع PP5 وهو مصنع إضافي للبولي بروبيلين استنادًا إلى تقنية بورستار® الخاصة بشركة بوريليس.
٢٠١٩	فازت شركة بروج بالفئة الذهبية من جائزة الشيخ خليفة للتميز (SKEA) للمرة الثانية.
٢٠٢٠	بدأت شركة بروج في إنتاج درجة من مادة البولي بروبيلين في الرويس لصنع أقنعة الوجه، بعد تفشي جائحة كوفيد-١٩، كجزء من مسؤوليتنا الاجتماعية تجاه المجتمعات التي نعمل فيها. علاوة على ذلك، تم إنشاء مكتب تسويق جديدة في القاهرة، مصر.
٢٠٢١	وقعت كل من شركة أدنوك وشركة بوريليس اتفاقية شراكة بقيمة ٦,٢ مليار دولار لتطوير مشروع بروج ٤، وهو مشروع توسعي يشمل بناء وحدة تكسير الإيثان بسعة ١,٥ مليون طن / سنة، ووحدين للبولي إيثيلين من نوع بورستار® ووحدة بولي إيثيلين متصلب. فازت PTE بجائزة أفضل صاحب عمل في سنغافورة للسنة الرابعة على التوالي وفي الصين للعام الثاني على التوالي.
الربع الاول من ٢٠٢٢	بدأ تشغيل PP5 في فبراير من عام ٢٠٢٢، مما زاد من الطاقة الإنتاجية لما يقرب من ٢,٢ طن متري في السنة، واجمالي سعة بولي اوليفينات يساوي ٥,٠ طن متري في السنة.

الهيكل التنظيمي للشركة

يوضح الرسم البياني التالي هيكلنا التنظيمي عند بدء العمل:

اعتبارًا من تاريخ هذه النشرة، تمتلك أدنوك ٦٠% من رأس المال المصدر في شركة ADP و ٥٠% من رأس المال المصدر في شركة PTE بينما تمتلك بوريليس ٤٠% من رأس المال المصدر في شركة ADP و ٥٠% من رأس المال المصدر في شركة PTE. يوضح المخطط أدناه الهيكل المؤسسي للمجموعة (قبل اكتمال نقل اسهم بوريليس وإعادة التنظيم) وقبل الإدراج:

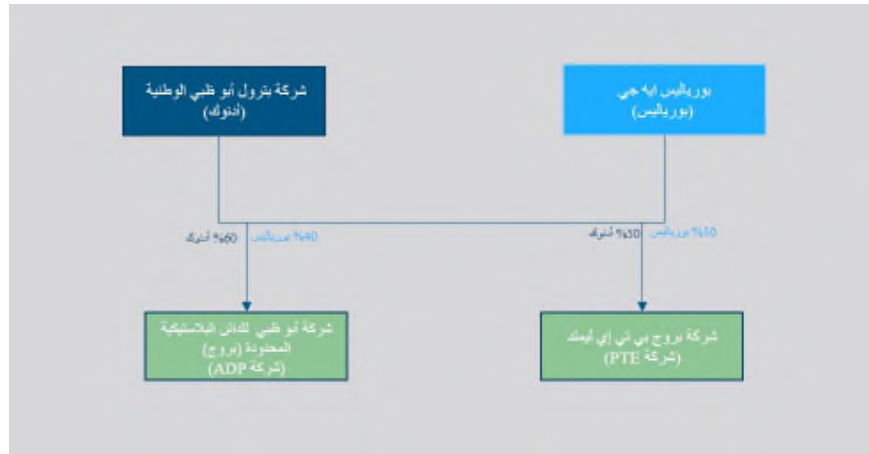

فيما يتعلق بالقائمة وقبلها، ستقوم بوريليس بإكمال تحويل بوريليس الذي بموجبه ستقوم شركة بوريليس بنقل مساهمتها في ADP و PTE إلى بي إم إي إتش. يوضح مخطط الهيكل أدناه الهيكل المؤسسي للمجموعة بعد نقل بوريليس وقبل الإدراج:

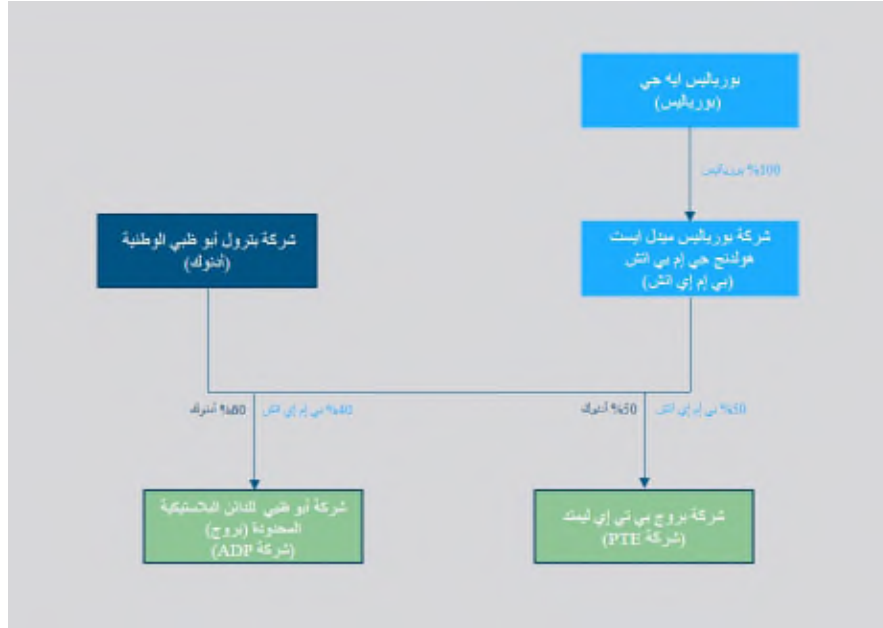

بعد إجراء نقل اسهم بوريليس، سوف تجري المجموعة إعادة تنظيم لهيكلها المؤسسي نتيجة لاستكمال المعاملات المنصوص عليها في اتفاقية الاكتتاب والنقل بين أدنوك و بي إم إي إتش، بموجب شروط اتفاقية الاكتتاب والنقل، قبل الإدراج، سوف تصبح الشركة مالكة لكامل رأس المال المصدر لشركة ADP ٧٥% من رأس المال المصدر لشركة PTE

بعد نقل اسهم بوريليس وقبل الإدراج، تنص اتفاقية الاكتتاب والنقل على التالي:

أ. سوف تنقل أدنوك إلى الشركة ما يلي:

١. جميع اسهمها في شركة ADP، والتي تمثل ٦٠% من إجمالي رأس المال المصدر وغير المسدد لشركة ADP؛ و
٢. جميع اسهمها في شركة PTE، والتي تمثل ٥٠% من إجمالي رأس المال المصدر وغير المسدد لشركة PTE؛ و

ب. سوف تنقل شركة "بي إم إي إتش" إلى الشركة ما يلي:

١. جميع أسهمها في شركة ADP، والتي تمثل ٤٠% من إجمالي رأس المال المصدر وغير المسدد لشركة ADP؛ و
٢. ما يقارب من ٣٤,٧٥% من إجمالي رأس المال الصادر وغير المسدد لشركة PTE (ونتيجة لذلك تحتفظ "بي إم إي إتش" بحوالي ١٥,٢٥% من إجمالي رأس المال المصدر وغير المسدد لشركة PTE ("المساهمة المحتجزة في PTE")).

بالنظر إلى نقل أدنوك لأسهمها في ADP و PTE ونقل "بي إم إي اتش" لأسهمها في ADP و PTE (بخلاف المساهمة المحتجزة في PTE)، في كل حالة إلى الشركة، سوف تصدر وتخصص الشركة:

- أ. أسهم جديدة لشركة أدنوك، مما ينتج عنه امتلاك أدنوك، قبل الإدراج مباشرة، ٦٠% من إجمالي رأس مال الشركة المصدر وغير المسدد؛ و
- ب. أسهم جديدة لشركة "بي إم إي اتش"، مما ينتج عنه امتلاك "بي إم إي اتش"، قبل الإدراج مباشرة، ٤٠% من إجمالي رأس مال الشركة المصدر وغير المسدد.

يوضح المخطط أدناه الهيكل المؤسسي للمجموعة بعد الانتهاء من إعادة التنظيم وبعد الإدراج مباشرة على افتراض بيع المساهمين البائعين لجميع الأسهم المطروحة في الطرح وأن حجم الطرح لم يتم زيادته:

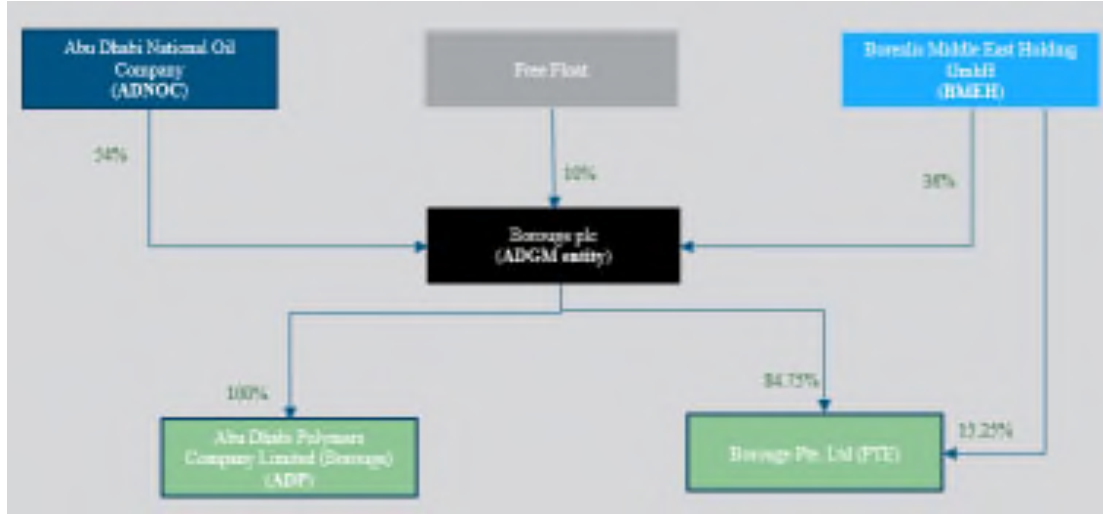

الاقطاع وإعادة المساهمة في بروج ٤

في نوفمبر ٢٠٢١، وقعت كل من شركة أدنوك وشركة بورياليس اتفاقية شراكة بقيمة ٦,٢ مليار دولار أمريكي لتطوير "بروج ٤"، وهو مشروع توسعي، يشمل بناء وحدة تكسير الإيثان بسعة ١,٥ مليون طن / سنة، ووحدين للبولى إيثيلين من نوع بورستار® بسعة ٧٠٠ كيلو طن / سنة (البولى إيثيلين ٦ و البولى إيثيلين ٧) مع ساعات إنتاج HDPE و LLDPE ووحدة البولى إيثيلين المتصلبة (XLPE 2)، والتي ستكون موجودة في مصنع بروج ٣، بجوار مصنع 1 XLPE الحالي. وستقوم بروج ٤ بضم تطوير وتبديل وتوسيع وتحسين مباني أخرى تقع ضمن نطاق مصنع بروج الأوسع).

يقع بروج ٤ داخل منطقة الرويس الصناعية ومجاور لبروج ١ وبروج ٢ وبروج ٣، ومن المقرر أن يشكل بروج ٤ جزءًا من مرافق الإنتاج المتكاملة للشركة عند بدء العمل. من المتوقع أن يبدأ بروج ٤ عملياته في عام ٢٠٢٥ وهو مصمم لتوفير ١,٤ مليون طن من الطاقة الإنتاجية الإضافية للبولى أوليفينات. يرجى الاطلاع على "عوامل الخطر - المخاطر المتعلقة بأعمالنا - إذا تم تأجيل إعادة المساهمة في بروج ٤ أو تم بشروط أقل أفضلية أو لم يتم على الإطلاق، لن نستفيد من سعة المنتج الإضافية المتوقعة". بمجرد وصول بروج ٤ إلى ADP (كما هو موضح أدناه)، نتوقع أن تصل طاقتنا الإنتاجية الإجمالية إلى ٦,٤ مليون طن سنويًا.

يستخدم "بروج ٤" تقنية بورستار® من الجيل الثالث ويستخدم المواد الأولية والمرافق والمدخلات الأخرى التي توفرها شركات مجموعة أدنوك. إن بروج ٤ مصمم لينتج كمية تبلغ ١,٥ مليون طن من الإيثيلين، مع ما يقرب من ١,٤ مليون طن لاستخدامها في البولى إيثيلين ٦ و البولى إيثيلين ٧ وحوالي ٧٥ كيلو طن لاستخدامها في إنتاج الهكسين-١ وسوف يستخدم وحدة XLPE 2 تغذية الراتنج من مصنع بروج ٣ لإنتاج XLPE نظيف.

يتماشى مشروع توسعه بروج ٤ مع رؤيتنا للاستدامة والنمو حيث نتوقع أن يتم استخدام منتجات بروج ٤ في إنتاج مواد بولي أوليفين مستدامة عالية القيمة (٧٠% حلول بنية تحتية و ٣٠% حلول استهلاكية). ومن المتوقع أيضًا أن يساهم مصنع بروج ٤ في زيادة النشاط الاقتصادي في دولة الإمارات العربية المتحدة من خلال خلق فرص عمل مباشرة وزيادة صادرات البولي أوليفينات، وبالتالي التأثير بشكل إيجابي على الناتج المحلي الإجمالي لدولة الإمارات العربية المتحدة ومكانتها في سوق البتروكيماويات العالمي.

في حين أننا نتوقع أن يكون تطوير بروج ٤ ذا قيمة تراكمية على المدى الطويل، فإننا نقر بأن هناك بعض المخاطر والآثار المرتبطة بتطوير المشاريع الصناعية. يرجى الاطلاع على "عوامل الخطر - المخاطر المتعلقة بأعمالنا - إذا تم تأجيل إعادة المساهمة في بروج ٤ أو تم بشروط أقل أفضلية أو لم يتم على الإطلاق، لن نستفيد من سعة المنتج الإضافية المتوقعة". نتيجة لذلك، في الوقت الذي بدأت فيه شركة ADP التطوير الأولي لبروج ٤، تم اقتطاع تطوير بروج ٤ من شركة ADP وسيضطلع به B4 LLC وهو كيان قانوني منفصل مملوك من قبل كل من شركة أدنوك وشركة بي إم إي إتش. ونتيجة لذلك، سيتم فصل تطوير بروج ٤ قانونيًا واقتصاديًا عن الشركة بهدف أن تكون الشركة معزولة إلى حد كبير عن أي مخاطر وآثار مرتبطة بها.

تم اقتطاع بروج ٤ في محاولة: (١) تقليل تعرض شركة ADP (وبالتالي تعرض الشركة) لمخاطر البناء فيما يتعلق ببروج ٤، بما في ذلك التجاوزات أو التاجيلات المحتملة في التكاليف الخاصة بذلك؛ (٢) تحسين هيكل رأس مال الشركة والتدفقات النقدية، من خلال ضمان تطوير بروج ٤ خارج الميزانية العمومية للشركة، مما يعني أن الشركة لن تكون ملزمة بتوفير الاستثمار الرأسمالي الضروري لتطوير بروج ٤، ويتم فصلها عن أي آثار اقتصادية سلبية تنتج عن تطوير بروج ٤، ونتيجة لذلك، سيتم الحفاظ على رأس مال الشركة والتدفقات النقدية من أجل أغراض أخرى؛ و (٣) تسهيل قابلية الشركة لتوزيع الأرباح، من خلال حماية التدفقات النقدية للشركة.

على الرغم من الاقتطاع الأولي لبروج ٤، تعزم أدنوك وبورياليس أن يشكل بروج ٤ في نهاية المطاف جزءًا من مرافق الإنتاج المتكاملة للشركة. في هذا الصدد، تعزم أدنوك وبورياليس "إعادة مساهمة" بروج ٤ في الشركة، مقابل دفع سعر الشراء من قبل الشركة، وبمجرد أن يصبح مصنع بروج ٤ "جاهزًا لبدء التشغيل"، والذي من المتوقع أن يكون ذلك في الربع الرابع من عام ٢٠٢٥ (الرجاء الاطلاع على اتفاقية راعي الطرح العام الأولي).

تهدف إعادة المساهمة في نهاية المطاف إلى أن تشمل ١٠٠% من بروج ٤، إما من خلال صفقة واحدة أو سلسلة من المعاملات، والتي من المفترض أن يتم تمويلها من خلال تمويل الديون. سيتم الاتفاق على ثمن الشراء بين أدنوك وبي إم إي إتش (من جهة) والشركة وشركة ADP (من جهة أخرى)، والتي تمثل القيمة لكامل رأس المال المصدر ل B4 LLC عند وقت إعادة المساهمة. سيتم تحديد قيمة الاستحواذ بشأن إعادة المساهمة في وقت إعادة المساهمة وتخضع تلك القيمة للتوقعات الاقتصادية وتقييمات السوق للأصول المماثلة في ذلك الوقت. من المتوقع أن تتضمن عملية إعادة المساهمة تقييم طرف ثالث مستقل لقيمة الاستحواذ و / أو رأي عادل من مؤسسة أو مؤسسات مالية مرموقة. من المتوقع أن تكون إعادة المساهمة متراكمة للتدفقات النقدية التشغيلية للسهم وتوزيعات الأرباح لكل سهم. الرجاء الاطلاع على اتفاقية راعي الطرح العام الأولي.

نهدف إلى الحفاظ على هيكل رأس مال قوي ونظلم ملتزمين بهيكل رأس المال المستهدف على المدى الطويل، مع الحفاظ على ملف ائتماني من الدرجة الاستثمارية. نتوقع أن يتجاوز صافي الرافعة المالية لدينا بشكل مؤقت المستويات طويلة الأجل بعد إعادة مساهمة بروج ٤، قبل زيادة الأرباح قبل احتساب الفائدة والضرائب والاستهلاك وإطفاء الدين (EBITDA) من بروج بالكامل. بعد إعادة مساهمة بروج ٤ وإعادة ضبط آلية تسعير الإيثان (وفقًا لاتفاقية توريد المواد الأولية الجديدة)، فإننا نستهدف هامشًا إجماليًا للأرباح قبل الفوائد والضرائب والاستهلاك وإطفاء الدين لا يقل عن ٤٠%.

من أجل تسهيل عملية اقتطاع بروج ٤، وتطوير وإنشاء وتشغيل بروج ٤ قبل إعادة المساهمة: (١) عقدت شركة ADP مع B4 ذ.م.م. اتفاقية نقل أصول يتم بموجبها نقل جميع حقوق شركة ADP، والملكية والفائدة في بروج ٤ حتى تاريخ النقل (بما في ذلك جميع أعمال البناء الأولية والحقوق التعاقدية ومنتجات العمل المشتركة فيما يتعلق بروج ٤) إلى B4 ذ.م.م.، مقابل دفع B4 ذ.م.م. سعر شراء يعادل تكاليف التطوير الأولية التي تكبدتها شركة ADP فيما يتعلق ببروج ٤؛ (٢) ودخلت كل من ADP و PTE و B4 ذ.م.م. و بورياليس في ترتيبات تعاقدية مؤقتة لتوفير حقوق على الأراضي، وتكنولوجيا العمليات، ومرافق المواد الأولية، والمدخلات الأخرى وخدمات التسويق المطلوبة لتطوير وتشغيل بروج ٤ قبل إعادة المساهمة، بنفس الشروط التي يتم تقديمها على هذا النحو إلى ADP إلى حد كبير (كما هو مناسب)؛ و (٣) أبرمت ADP و B4 ذ.م.م. اتفاقية مستوى

الخدمة ("اتفاقية مستوى الخدمة")، والتي بموجبها توفر شركة ADP خدمات مؤسسية معينة تتطلبها B4 ذ.م.م. لتطوير وتشغيل بروج ٤ قبل إعادة المساهمة، بما في ذلك الخدمات المالية وخدمات العمليات وخدمات المشتريات وخدمات إدارة المشاريع. سيتم احتساب الخدمات بموجب اتفاقية مستوى الخدمة بشكل عام على أساس السداد المباشر أو إضافة التكلفة، ومن المتوقع أن تبلغ قيمة الخدمات التي سيتم تقديمها بموجب اتفاقية مستوى الخدمة ٨٠-١٢٠ مليون دولار أمريكي سنويًا. يرجى الاطلاع على "عوامل الخطر - المخاطر المتعلقة بأعمالنا - إذا تم تأجيل إعادة المساهمة في بروج ٤ أو تم بشروط أقل أفضلية أو لم يتم على الإطلاق، لن نستفيد من سعة النتج الإضافية المتوقعة". من المخطط بعد إعادة المساهمة أن تسقط الترتيبات التعاقدية المؤقتة التي تم إبرامها فيها لتسهيل عملية الاقتطاع وسيتم تشغيل بروج ٤ من خلال ADP وستستفيد من الترتيبات التعاقدية المقابلة المطبقة فيما يتعلق بـ ADP كما هو مطلوب (انظر "الاتفاقيات الأساسية").

اتفاقية راعي الطرح العام الأولي

قبل تاريخ نشر نشرة الاكتتاب هذه، أبرمت أدنوك وبي ام اي اتش اتفاقية راعي الطرح العام الأولي تتعلق بمختلف المسائل المتعلقة بإدراج الشركة. الشركة ليست طرفا في هذه الاتفاقية.

وعملا باتفاقية راعي الطرح العام، وافقت أدنوك بي ام اي اتش، من بين أمور أخرى، على بعض القيود المفروضة على قدرتهما على نقل الأسهم في الشركة، بما في ذلك ما يلي:

- حتى حدوث إعادة المساهمة، تحتفظ أدنوك (بشكل مباشر أو غير مباشر من خلال الشركات التابعة المملوكة لها بالكامل) بحد أدنى من الأسهم لا يقل عن ٤٥٪ من أسهم الشركة، وستحتفظ بوربالييس إيه جي (بشكل مباشر أو غير مباشر عبر الشركات التابعة المملوكة لها بالكامل) بحد أدنى من الأسهم لا يقل عن ٣٠٪ من أسهم الشركة؛

- لن تقوم أدنوك أو بي ام اي اتش بنقل أسهم الشركة إلى كيانات خاضعة لعقوبات معينة؛

- في حالة رغبة شركة بي ام اي اتش في نقل أسهم الشركة في ظل ظروف تتطلب أي موافقة من حكومة أبوظبي وتم رفض هذه الموافقة، فإن أدنوك قد وافقت على الاستحواذ على حصة بوربالييس في الشركة وشركة PTE بالقيمة العادلة؛ و

- لن يقوم أي من الطرفين بنقل أسهمهم في الشركة إلى منافسين معينين.

بالإضافة إلى ذلك، وبموجب اتفاقية راعي الطرح العام، وافقت أدنوك، مع مراعاة القيود، على ترشيح والتصويت على أسهمها في الشركة لصالح عدد معين من المرشحين للتعين كأعضاء مجلس إدارة يستوفون معايير أن يكونوا "عضوا مستقلا في مجلس الإدارة" بموجب سياسة إدارة وحوكمة المجموعة في الشركة.

كما تنص اتفاقية راعي الطرح العام على أنه يجوز لأدنوك وبي ام اي اتش، رهنا بوقوع أحداث معينة، في المستقبل نقل أسهمهما في بروج ٤ ذ.م.م إلى ADP ("إعادة مساهمة بروج ٤، وسيكون سعر الشراء هو المبلغ المتفق عليه بين أدنوك وبي ام اي اتش (من جهة) والشركة وشركة ADP (من جهة أخرى)، باعتباره يمثل قيمة كامل رأس المال المصدر لشركة بروج ٤ ذ.م.م في وقت إعادة المساهمة في بروج ٤، وسيستند هذا التقييم إلى المبادئ القائلة بأن إعادة مساهمة بروج ٤ تهدف إلى أن تكون تراكمية لأجل مساهمين "التداول الحر" للشركة. وأيضا ينبغي تقييم بروج ٤ ذ.م.م كمنشأة مستمرة من وجهة نظر المجموعة بما يتماشى مع معايير الصناعة (وعلى أساس نموذج مالي يستخدم أفضل ممارسات التقييم وبيانات السوق الخارجية حسب الاقتضاء). بمجرد الاتفاق على التوقيت الدقيق وشروط إعادة المساهمة في بروج ٤ (بما في ذلك سعر الشراء بناء على مبادئ التقييم الملخصة أعلاه)، ورهنا بالامتثال لنظام حوكمة الشركة (بما في ذلك نظامها الأساسي والوثائق ذات الصلة)، وافقت أدنوك وبي ام اي اتش على اتخاذ الخطوات اللازمة لتنفيذ إعادة مساهمة بروج ٤. وفي حال تعذر الاتفاق على الشروط (أو تأجيل إعادة المساهمة في بروج ٤ بخلاف ذلك)، تقوم أدنوك وبي ام اي اتش بإعادة تقييم الموقف بعد فترة ٦ أشهر. ولن

يكون أي عضو في المجموعة ملزماً بالدخول في أي اتفاق ملزم لتنفيذ، أو خلاف ذلك، إعادة مساهمة بروج ٤ إذا خُصص مجلس إدارة الشركة (أو شركة المجموعة ذات الصلة) إلى أنه سيكون من غير المتسق مع واجباتهم كأعضاء مجلس إدارة أن يجعلوا الكيان المعني يدخل في مثل هذه الاتفاقية أو يكمل الصفقة ، إذا لم يتم استيفاء متطلبات نظام حوكمة المجموعة (بما في ذلك النظام الأساسي للشركة والوثائق ذات الصلة) ، أو إذا كانت إعادة مساهمة بروج ٤ ستكون انتهاكاً للقانون المعمول به.

إن اتفاقية راعي الطرح العام الأولي تحتوي أيضاً على بنود تلزم، في حال أن اتفقت أدنوك و بي إم إي إتس على أي بيع مستقبلي يخص أسهم أدنوك و بي إم إي إتس في الشركة، سيقوموا على إعادة موازنة مصالحهم المباشرة وغير المباشرة في شركة PTE بحيث ان مصالحهم في شركة PTE (بشكل مباشر وغير مباشر) بعد هذا البيع تساوي ملكياتهم ومصالحهم قبل البيع.

عملنا

منتجاتنا

نحن شركة منتجة لحللول البولي إيثيلين والبولي بروبيلين الممتازة.

البولي إيثيلين من اللدائن الحرارية خفيفة الوزن ويمتاز بالمتانة مع هيكل بلوري متغير. وهو حالياً أكثر أنواع البلاستيك شيوعاً في الاستخدام ويستخدم بشكل أساسي في العديد من التطبيقات مثل الحللول الاستهلاكية والبناء وصناعة السيارات والإلكترونيات وغيرها. يتكون البولي إيثيلين من بلمرة مونومر الإيثيلين، وصيغته الكيميائية هي $(C_2H_4)_n$. المواد الخام الرئيسية المستخدمة في إنتاج البولي إيثيلين هي الإيثيلين، والتي ننتجها من الإيثان المشتري من خلال عقود التوريد طويلة الأجل من شركة أدنوك. توجد درجات مختلفة من البولي إيثيلين، ويمكن تصنيفها بناءً على كثافتها وتفرعها، وأكثر الدرجات شيوعاً هي:

- **إصدارات متفرعة:** البولي إيثيلين منخفض الكثافة (LDPE) والبولي إيثيلين الخطي منخفض الكثافة (LLDPE)،
- **الإصدارات الخطية:** البولي إيثيلين عالي الكثافة (HDPE) والبولي إيثيلين عالي الوزن الجزيئي (UHMWPE)،
- **المتشابك:** البولي إيثيلين المتصالب (PEX أو XLPE)، و
- **أخرى:** بولي إيثيلين متوسط الكثافة (MDPE).

تعتمد مصانع البولي إيثيلين عالي الكثافة و LLDPE الخاصة بنا على تقنية بورستار® الخاصة بشركة بورياليس بينما يعتمد مصنع البولي إيثيلين منخفض الكثافة على تقنية Lupotech T المرخصة من شركة LyondellBasell. الرجاء الاطلاع على " نظرة عامة على الصناعة - منحنيات التكلفة ". تقع جميع مصانع البولي إيثيلين الخاصة بنا حالياً ضمن الربع الأول من منحنى تكلفة البولي إيثيلين (طبقاً ل أي إتس إس) نظراً للوصول إلى المواد الأولية من الإيثيلين ذات التكلفة الممتازة التي يتم الحصول عليها من التكسير البخاري للإيثان منخفض التكلفة. إن انخفاض تكاليف المواد الأولية والطاقة والمرافق مقارنة بالمناطق الأخرى والتكامل مع وحدات إنتاج الإيثيلين يجعل مصانع البولي إيثيلين لدينا ذات قدرة تنافسية عالية.

خلال السنة المنتهية في ٣١ ديسمبر ٢٠٢١ والأشهر الثلاثة المنتهية في ٣١ مارس ٢٠٢٢، قمنا ببيع مجموع يساوي ٢,٥٠٩ ألف طن من البولي إيثيلين و ٦١٠ ألف طن من البولي إيثيلين، على التوالي. خلال السنة المنتهية في ٣١ ديسمبر ٢٠٢١ والأشهر الثلاثة المنتهية في ٣١ مارس ٢٠٢٢، حققت مبيعاتنا من البولي إيثيلين مجموع إيرادات قدرها ٣,٥٤٧ مليون دولار أمريكي (تمثل ٥٧,٠% من إجمالي الإيرادات) و ٩٠٤ مليون دولار أمريكي من الإيرادات (تمثل ٥٧,٠% من إجمالي الإيرادات)، على التوالي.

مادة البولي بروبيلين هي دائن حرارية صلبة وبلورية. وهي ثاني أكثر أنواع البلاستيك شيوعاً في الاستخدام اليوم وأكثر اللدائن الحرارية استخداماً في العالم، ونظراً لخصائصه المحددة، يستخدم في المقام الأول في حلول التعبئة والتغليف وأنظمة الأنابيب

والتطبيقات الطبية والسيارات والمعدات والأموال اليومية مثل صواني التغليف والمنتجات المنزلية، وعلب البطاريات، والأجهزة الطبية، وغيرها. وتتكون من بلمرة البروبيلين، وصيغتها الكيميائية (C₃H₆). المادة الخام الرئيسية المستخدمة في إنتاج البولي بروبيلين هي البروبيلين، التي يتم شراؤها من خلال عقود التوريد طويلة الأجل مع شركة أدنوك ويتم إنتاجها في وحدات تحويل الأولفين والتي تحول الإيثيلين إلى بروبيلين. توجد درجات مختلفة من مادة البولي بروبيلين، وأكثر الدرجات شيوعًا هي:

- **البولي بروبيلين هوموبوليمر:** وهو الدرجة الأكثر استخدامًا للأغراض العامة. ويحتوي على مونومر بروبيلين في صورة صلبة شبه بلورية. تشمل استخداماته الرئيسية التعبئة والتغليف والمنسوجات والرعاية الصحية والأنايب واستخدامات السيارات والكهرباء.

- **البولي بروبيلين كوبوليمر:**

- **البولي بروبيلين العشوائي كوبوليمر:** يتم إنتاجه عن طريق بلمرة البروبيلين مع روابط الإيثيلين أو البيوتين التي يتم إدخالها في سلاسل البوليمر. هذه البوليمرات مرنة وواضحة بصريًا، مما يجعلها مناسبة للتطبيقات التي تتطلب الشفافية والمنتجات التي تتطلب مظهرًا ممتازًا.

- **كتلة البولي بروبيلين كوبوليمر:** بروبيلين كوبوليمر مع الإيثيلين، حيث يكون محتوى الإيثيلين أكبر نسبيًا (بين ٥ و ١٥%). يتم ترتيب وحدات مونومر الإيثيلين في نمط منتظم (أو كتل)، مما يجعل اللدائن الحرارية أكثر صلابة وأقل هشاشة. هذه البوليمرات مناسبة للاستخدامات التي تتطلب قوة عالية، مثل الاستخدامات الصناعية.

على غرار مصانع البولي إيثيلين لدينا، تعتمد مصانع البولي بروبيلين لدينا أيضًا على تقنية بورستار® الخاصة بشركة بورياليس. تقع جميع مصانع البولي بروبيلين لدينا حاليًا في الربع الأول من منحنى تكلفة البولي بروبيلين (طبقًا لـ آي إتش إس)، ويرجع ذلك في المقام الأول إلى الوصول إلى مادة البروبيلين ذات التكلفة الممتازة. الرجاء الاطلاع على "نظرة عامة على الصناعة - منحنيات التكلفة".

خلال السنة المنتهية في ٣١ ديسمبر ٢٠٢١ والأشهر الثلاثة المنتهية في ٣١ مارس ٢٠٢٢، قمنا ببيع مجموع يساوي ١,٧٧٢ ألف طن من البولي بروبيلين و ٤٥٢ ألف طن من البولي بروبيلين، على التوالي. خلال السنة المنتهية في ٣١ ديسمبر ٢٠٢١ والأشهر الثلاثة المنتهية في ٣١ مارس ٢٠٢٢، حققت مبيعاتنا من البولي بروبيلين مجموع إيرادات قدرها ٢,٥٣٨ مليون دولار أمريكي (تمثل ٤٠,٨% من إجمالي الإيرادات) و ٦٥٢ مليون دولار أمريكي من الإيرادات (تمثل ٤١,١% من إجمالي الإيرادات)، على التوالي.

قدرتنا الإنتاجية

يوضح الجدول التالي سعة لوحة كل خط إنتاج في مجمع الإنتاج لدينا، اعتبارًا من ٣١ مارس ٢٠٢٢ فيما يخص الساعات المتاحة وسعة الإنتاج السنوية:

قابلية التشغيل	ساعات التوافر ^(١)	ساعات التصميم ^(٢)	التصميم (Kt)
البولي إيثيلين ١	8,760	8,000	300
البولي إيثيلين ٢	8,760	8,000	320
البولي إيثيلين ٣	8,760	8,000	700
البولي إيثيلين ٤	8,760	8,000	540
البولي إيثيلين ٥	8,760	8,000	540

400	8,000	8,760	البولي بروبيلين ١
400	8,000	8,760	البولي بروبيلين ٢
480	8,000	8,760	البولي بروبيلين ٣
470	8,000	8,760	البولي بروبيلين ٤
480	8,000	8,760	البولي بروبيلين ٥
350	8,200	8,760	الكثافة منخفض	البولي إيثيلين
80	7,500	8,760	البولي إيثيلين المتصالب

(١) الساعات المتوفرة للإنتاج في السنة.

(٢) ساعات العمل في السنة وفقا لتصميم المصنع وما هو محدد في الوثائق التقنية الصادرة من المرخص.

لدينا خيار داخل مجمع الإنتاج وهو توسيع وتقليل السعة الإنتاجية لمنتج واحد مقارنة بمنتج آخر، مع مراعاة الميل الحدي للاستهلاك (MPC) الإجمالي لكل وحدة إنتاج عبر خطوط الإنتاج لدينا، مما يوفر لنا المرونة في الاستجابة لمتطلبات واتجاهات الأسواق التي نعمل فيها.

موادنا الخام

نستخدم الإيثان والبروبيلين والبروبان والبيوتان في صناعة البولي أوليفين. كما نستخدم الغاز الطبيعي كوقود للغاز في مجمع الإنتاج الخاص بنا. نشترى المواد الأولية والمواد الخام الأخرى من شركة أدنوك. نقوم بشراء المواد الخام بصورة أساسية وفقاً لاتفاقيات طويلة الأجل ذات أحجام محددة وآليات تسعير محددة. الرجاء الاطلاع على "الاتفاقيات الأساسية"

يتم تسليم المواد الخام لدينا، بما في ذلك الإيثان والبروبيلين والبروبان إلى الحد الأقصى للسعة في مجمع الإنتاج لدينا من قبل أدنوك (مورد المواد الأولية لدينا). يتم نقل غاز البوتان إلينا عن طريق شركة أدنوك للتوزيع عن طريق ناقلة برية من شركة أدنوك للتكرير. الرجاء الاطلاع على "عوامل المخاطر - المخاطر المتعلقة بأعمالنا - أي تأخير كبير أو انقطاع مستدام في تسليم المواد الخام التي نعتمد عليها في عملياتنا". ثم يتم استخدام المواد الأولية لدينا في إنتاج الإيثيلين (الذي يستخدم بشكل أساسي في الإنتاج) والبولي إيثيلين والبولي بروبلين (بالإضافة إلى المنتجات الثانوية الأخرى، مثل الهيدروجين).

تشمل المرافق الرئيسية المستخدمة في عمليات الإنتاج لدينا مياه التبريد والنيروجين والبخار والكهرباء. يتم إنتاج البخار في الموقع من خلال عمليات التكسير والغلايات البخارية المخصصة لدينا. يتم إنتاج النيتروجين جزئياً في الموقع عن طريق وحدة فصل الهواء ويتم توفيره جزئياً من خلال شركة أدنوك للغاز الصناعي. يتم توفير الكهرباء من خلال إحدى شركات مجموعة أدنوك وكذلك يتم إنتاجها في موقع مصفاة أدنوك في الرويس كما يتم الحصول عليها مباشرة من الشبكة الوطنية.

مجمع الإنتاج لدينا

مصنع إنتاج البتروكيماويات لدينا هو مجمع إنتاج متكامل تماماً في الرويس ويتكون من وحدات تشغيل متكاملة متعددة. يتكون مجمع بروج في الرويس من مصنع أصلي (بروج ١)، تبعته أربع توسعات لاحقة (الخطوة الثانية، بروج ٢، بروج ٣، PP5). حتى ٣١ مارس ٢٠٢٢، بلغت الطاقة الإنتاجية الإجمالية للمجمع من البولي أوليفينات ٥,٠ مليون طن/ سنوياً (حوالي ٢,٧ مليون طن سنوياً من البولي إيثيلين وحوالي ٢,٢ مليون طن سنوياً من البولي بروبلين وحوالي ٠,١ مليون طن سنوياً من

المنتجات الأخرى)، كما هو موضح في الرسم التوضيحي أدناه. بالإضافة إلى ذلك، نمتلك أيضًا ونشغل مصنع تصنيع المركبات في شنغهاي، بقدرة إنتاج تقارب ٩٠ ألف طن/ السنة.

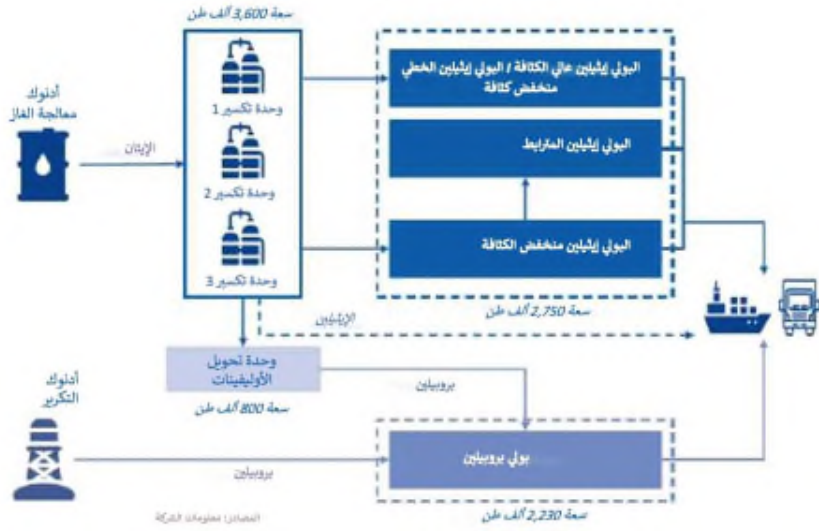

بروج ١

يشمل بروج ١ مصنع إيثيلين بسعة ٦٠٠ ألف طن / السنة، ومصنع بيوتين ١- بقدرة ٢٨ ألف طن / السنة، ووحدين من البولي إيثيلين عالي الكثافة ثنائي النسق المتأرجح ووحدة من البولي إيثيلين الخطي منخفض الكثافة بسعة ٢٢٥ كيلو طن / السنة لكل منهما باستخدام تقنية بورستار® المملوكة لشركة بورياليس، واللتين تم توسيع سعتهما إلى قدرة إجمالية تبلغ ٦٢٠ كيلو طن / السنة في ٢٠٠٥.

بروج ٢

يشمل بروج ٢ مصنع إيثيلين بسعة ١٤٩٠ كيلو طن / السنة، ووحدة تحويل الأوليفين التي تنتج ٧٥٢ كيلو طن / السنة من البروبيلين و ٣٩ كيلو طن / السنة من البيوتين-١، ووحدة إضافية من البولي إيثيلين عالي الكثافة ثنائي النسق ووحدة البولي إيثيلين خطي منخفض الكثافة بسعة ٧٠٠ كيلو طن / سنويًا باستخدام تقنية بورستار® المملوكة لشركة بورياليس ووحدين من البولي بروبيلين بسعة ٤٠٠ كيلو طن / سنويًا باستخدام تقنية بورستار® الخاصة بشركة بورياليس.

بروج ٣ و PP5

يشمل بروج ٣ مصنع إيثيلين بسعة ١٤٨٠ ألف طن / السنة، ومصنع بيوتين ١ بطاقة ٢٨ ألف طن / السنة، ومصنعين للبولي إيثيلين الخطي منخفض الكثافة والبولي إيثيلين عالي الكثافة بسعة ٥٤٠ ألف طن / السنة، ومصنعين للبولي بروبيلين بتقنية بورستار® بسعة ٤٨٠ كيلو طن / السنة ووحدة بولي إيثيلين منخفض الكثافة بسعة ٣٥٠ كيلو طن / السنة ووحدة بولي إيثيلين المتصالب بسعة ٨٠ كيلو طن / سنة، حيث يمكن توسيعها أو تغييرها من وقت إلى آخر. حيث إنه في ٣١ مارس ٢٠٢٢، بروج ٣ الآن تضم PP5 بسعة قدرها ٤٨٠ كيلو طن/ السنة، وزيادة السعة الكلية للبولي أوليفين إلى ٥,٠ مليون طن في السنة. نعتقد أن توسعة PP5 سوف تمكن بروج من تلبية طلب عملائها على حلول البولي بروبيلين عبر الأسواق المستهدفة الرئيسية في الشرق الأوسط وآسيا والمحيط الهادئ وإفريقيا، وتعزيز عروض بروج للحلول المستدامة والمبتكرة والتميزة.

بروج ٤

تم تصميم بروج ٤ ليشمل مصنع إيثيلين بسعة ١٥٠٠ كيلو طن / السنة، ومصنع هكسين ١ بسعة ٧٥ كيلو طن / السنة، ومصنعان للبولي إيثيلين عالي الكثافة والخطي منخفض الكثافة بسعة ٧٠٠ كيلو طن / سنة، ووحدة بولي إيثيلين متصلب بسعة ١٠٠ كيلو طن / سنة. تم اقتطاع بروج ٤ من عملياتنا مع استهداف إعادة المساهمة في بروج بحلول نهاية ٢٠٢٥. انظر " - الاقتطاع وإعادة المساهمة في بروج ٤".

التسويق والمبيعات والعملاء

من خلال المقر الرئيسي للمبيعات والتسويق في سنغافورة من خلال شركة PTE، تتكون منصة التسويق والمبيعات والتسليم العالمية الخاصة بنا من عدد من الممثلين الموجودين في مكاتب تقع في الأسواق الرئيسية مثل الصين ومصر والهند واليابان وجنوب شرق آسيا. نعتقد أن لدينا شبكة محلية قوية للتسويق والمبيعات وخدمة العملاء عبر أسواق بروج. لدينا أكثر من ٢٠٠ موظف يتعاملون مباشرة من العملاء في ١٢ مقرًا وننتج ما يقرب من ٨٥% من حجم مبيعاتنا عبر قنوات البيع المباشرة.



آسيا والمحيط

الهادئ:

سنغافورة (المقر

الرئيسي)

بكين

قوانغتشو

شنغهاي

طوكيو

بانكوك

مدينة هونج كونج

جاركاتا

مومباي

نيو دلهي

الشرق الأوسط

وأفريقيا:

أبو ظبي

القاهرة

تتمركز مبيعاتنا المباشرة وعملائنا أساسًا في أسواق سريعة النمو في الشرق الأوسط وشرق إفريقيا وآسيا، وتضم قاعدة عملاء متنوعة. تم بيع منتجات البولييمر الخاصة بنا بشكل أساسي في جميع أنحاء آسيا (تمثل ٥٩% من حجم مبيعاتنا) والشرق الأوسط وإفريقيا (تمثل ٣٣% من مبيعاتنا)، وكانت النسبة المتبقية (٩%) من أحجام مبيعاتنا موزعة على باقي الأسواق العالمية. بالإضافة إلى ذلك، من خلال اتفاقية التوزيع المبرمة مع شركة بوريليس، تُباع منتجاتنا أيضًا في أوروبا ورابطة الدول المستقلة (كومونولث) وغرب وشمال إفريقيا. نخدم عملائنا في قطاع حلول المستهلك (الذي يشمل (١) التغليف المستدام، (٢) الحلول أحادية المواد، (٣) أفلام البيوت البلاستيكية) وقطاع حلول البنية التحتية (الذي يشمل (١) الأنابيب غير الحديدية، (٢) أنظمة المياه، و (٣) حلول الطاقة).

بالإضافة إلى أننا نبيع منتجاتنا للعملاء في صناعات السيارات والرعاية الصحية. تتنوع قاعدة عملائنا من حيث أسواق الاستخدام النهائي وكذلك حسب الموقع الجغرافي. ويسمح لنا ذلك بالتكيف مع التغيرات في اتجاهات السوق والطلب. نظرًا لقاعدة عملائنا المتنوعة، فقد تمكنا خلال جائحة كوفيد-١٩ من (١) تحويل إنتاجنا من حلول البنية التحتية إلى مواد أخرى

مستخدمة في الرعاية الصحية وحماية الأغذية، و (٢) المبيعات البديلة بين الصين والهند اعتمادًا على القيود وعمليات الإغلاق الخاصة بجائحة كوفيد-١٩ المفروضة في تلك الدول.



يوضح الجدول التالي حجم مبيعاتنا حسب المنتج للأشهر الثلاثة المنتهية في ٣١ مارس ٢٠٢٢ و ٢٠٢١ والسنوات المنتهية في ٣١ ديسمبر ٢٠٢١ و ٢٠٢٠ و ٢٠١٩ وعلى أساس مجمع لكل من ADP و PTE للأشهر الثلاثة المنتهية في ٣١ مارس ٢٠٢٢ و ٢٠٢١ والسنة المنتهية في ٣١ ديسمبر ٢٠٢١:

مجموع ADP و PTE			للأشهر الثلاثة المنتهية في ٣١ مارس					
للسنة المنتهية في ٣١ ديسمبر	للأشهر الثلاثة المنتهية في ٣١ مارس		للسنة المنتهية في ٣١ ديسمبر					
٢٠٢١	٢٠٢١	٢٠٢٢	٢٠١٩	٢٠٢٠	٢٠٢١	٢٠٢١	٢٠٢٢	
(بالألف طن)								
٢,٥٠٩	٦٥٤	٦١٠	٢,٣٨٣	٢,٥١٧	٢,٤١٦	٦٣٢	٥٨٣	بولي إيثيلين
١,٧٧٢	٤٥٥	٤٥٨	١,٣٩٧	١,٦٧١	١,٦٤٥	٤٢٠	٤٢٧	البولي بروبيلين
١٤١	٧١	٣٢	١٩٧	٢٤٨	١٤١	٧١	٣٢	مواد أخرى
٤,٤٢٢	١,١٨٠	١,١٠٠	٣,٩٧٧	٤,٤٣٥	٤,٢٠٢	١,١٨٠	١,٠٤٢	المجموع

التوزيع والخدمات اللوجستية

تشمل شبكة التوزيع العالمية المطورة استراتيجيًا الخاصة بنا فروغًا ووكلاء وشركات إستراتيجية في منطقة الشرق الأوسط وإفريقيا وآسيا والمحيط الهادئ، مما يسمح لنا بالوصول بفعالية إلى قاعدة عملاء متنوعة عبر أكثر من ٧٩ دولة في عام ٢٠٢١

أهداف بيان الدخل على المدى المتوسط

حجم المبيعات:

- نهدف إلى أن تصل سعة إنتاج البولي إيثيلين إلى ٧٥٠،٢ كيلو طن / سنويًا و ٢٣٠،٢ كيلو طن / سنويًا من سعة البولي بروبيلين اعتبارًا من عام ٢٠٢٢ فصاعدًا (بما في ذلك مصنع PP5 المعزز بالكامل و مصنع تصنيع المُركبات).
 - نهدف إلى في السنة المالية ٢٠٢٢ أن نحقق إجمالي معدل استخدام يساوي ٩٠%. وعلى المدى المتوسط، نهدف إلى تحقيق معدلات استخدام تقارب ٩٥% للبولي إيثيلين و ٩٢% للبولي بروبيلين.
 - نهدف إلى أن تصل وحدة تحويل الأوليفين (OCU) الخاصة بنا إلى ما يقرب من ٨٠٠ كيلو طن / سنة من سعة البروبيلين القصوى مع معدل استخدام متوقع يقارب ٨٠% في عام ٢٠٢٢ و ٥٠-١٠٠% في عام ٢٠٢٣ وما بعده.
 - إذا كان معدل استخدام OCU الخاص بنا أقل من ١٠٠%، فإننا نهدف إلى زيادة الإيثيلين التي سيتم بيعها في السوق.
- مبيعات الطرف الثالث: نهدف إلى أن تتماشى مبيعاتنا مع مبيعات الأطراف الثالثة في الشرق الأوسط والإمارات العربية المتحدة وآسيا في عام ٢٠٢١.
- أسعار المنتج و بريميا: نهدف إلى أن تستمر ديناميكيات الطلب على البولي إيثيلين والبولي بروبيلين ومتوسط نسبة البولي إيثيلين والبولي بروبيلين بريميا أعلى من معيار NEA بحوالي ٢٠٠ دولار أمريكي للطن وحوالي ١٤٠ دولارًا أمريكيًا للطن، على الترتيب.

المصاريف التشغيلية: نهدف إلى ، رهنا بتضخم التكلفة العامة في المستقبل، أن:

- تبلغ تكاليف الإنتاج المتغيرة والثابتة الخاصة بنا حوالي ١,٨٠٠ مليون دولار أمريكي، في سنة ٢٠٢٢.
- تبلغ المصروفات العامة والإدارية الخاصة بنا حوالي ١٤٠ مليون دولار أمريكي سنويًا، بما يتماشى مع المعلومات المالية الأولية لسنة ٢٠٢١.
- تبلغ مصروفات المبيعات والتسويق الخاصة بنا حوالي ٨٠٠ مليون دولار أمريكي في سنة ٢٠٢٢. نهدف إلى اعتدال تكاليف البيع والتسويق على المدى المتوسط بعد ٢٠٢٢.
- الإهلاك والاستهلاك: نهدف إلى في المتوسط حوالي ٦٠٠ مليون دولار أمريكي سنويًا وهو أعلى قليلاً من متوسط فترة الثلاث سنوات لدينا بين ٢٠١٩ و ٢٠٢١.

أهداف التدفق النقدي الحر على المدى المتوسط

النفقات الرأسمالية:

- نهدف إلى أن تتراوح النفقات الرأسمالية الخاصة بالصيانة ما بين ١٨٠ إلى ٢٤٠ مليون دولار أمريكي سنويًا (في الحد الأعلى من هذا النطاق في سنوات التبديل وفي الحد الأدنى من هذا النطاق في السنوات التي لا تخضع للتبديل). تم الانتهاء من تبديل بروج ١ في الربع الأول من عام ٢٠٢٢، ومن المقرر أن تبدأ المرحلة التالية في بروج ٢ وبروج ٣ في ٢٠٢٣ و ٢٠٢٤ على الترتيب.
 - خلال عام ٢٠٢٢، نهدف إلى ما يقرب من ٣٠ إلى ٤٠ مليون دولار أمريكي من النفقات الرأسمالية الإضافية لإنهاء مشاريع النمو لدينا. اعتبارًا من سنة ٢٠٢٣ فصاعدًا، لم يتم التخطيط حاليًا لمشاريع نمو أخرى أو إزالة الاختناق داخل بروج ١ وبروج ٢ وبروج ٣.
- مصروفات الفوائد: من المستهدف أن تتماشى مدفوعات الفائدة السنوية مع الشروط التجارية لسندات الدين غير المسدد الخاص بنا.

مصارييف الضرائب: نستهدف معدل ضريبة نقدية فعلي يبلغ حوالي ٣١%، تماشيًا مع سنة ٢٠٢١، ولا نتوقع وجود أي أثر لضريبة الدخل في دولة الإمارات التي سوف تعادل ٩% من ٢٠٢٣.

رأس المال العامل: في سنة ٢٠٢٢، نستهدف "أيام مبيعات معلقة" تتراوح من ٥٥ إلى ٦٥ يومًا تقريبًا، و "أيام دفع مبالغ مستحقة السداد" من ٦٠ إلى ٧٠ يومًا تقريبًا و "أيام مخزون معلق" ما يقرب من ٨٠ إلى ٩٠ يومًا. خلال الدورة، نهدف إلى أن تكون تغييرات رأس المال العامل محايدة نقدياً.

عوامل التحويل

تم تحديد نسب التحويل أدناه كأطنان من المواد الأولية المطلوبة لكل طن من المنتج أو المنتج الثانوي:

- جهاز تكسير الإيثان:
 - الإيثان / الإيثيلين: ١,٢٧ مرة
 - الإيثان / البروبيلين: ٢٥,٠ مرة
 - الإيثان لكل مليون وحدة حرارية بريطانية/ طن: ٤٤,٠
- وحدة تحويل الأوليفين: الإيثيلين / البروبيلين: ١,٠٠ ضعف
- بولي إيثيلين: إيثيلين / بولي إيثيلين: ١,٠٠ ضعف
- البولي بروبيلين:
 - البروبيلين / البولي بروبيلين: ١,٠٠ ضعف
 - الإيثيلين / البولي بروبيلين: ٠,٠٧ مرة

الأداء البيئي والاجتماعي والحوكمة (ESG)

نظرة عامة

نلتزم بإدارة المسائل البيئية والاجتماعية والحوكمة ("ESG") خلال عملياتنا، ودمج المسائل البيئية والاجتماعية والحوكمة في أهدافنا الاستراتيجية. بصفتنا شركة إنتاج وتوزيع رائدة لمادة البولي أوليفين، فإننا ندرك مسؤوليتنا في تشجيع الممارسات المستدامة في سياساتنا وعملياتنا وسلاسل التوريد والمجتمعات. ونحن ملتزمون بهدفنا المتمثل في تطوير عالم مستدام ونعتقد أن منتجاتنا أساسية لتلبية المتطلبات العالمية لمنتجات البولي أوليفين. قمنا بمواءمة أولوياتنا الإستراتيجية لخلق قيمة مستدامة لجميع شركائنا الإستراتيجيين - عملائنا وموظفينا ومجتمعاتنا ومساهمينا.

يتم إحاطة مجلس إدارتنا بانتظام بشأن مستجدات مسائل الحوكمة البيئية والاجتماعية وحوكمة الشركات، ويساعد ذلك في دفع جدول الأعمال عبر المنظمة. تقع المسؤولية العامة عن الحوكمة البيئية والاجتماعية وحوكمة الشركات على عاتق الرئيس التنفيذي لشركة بروج، وتقوم لجنة الاستدامة لدينا، التي حددت أهداف الحوكمة البيئية والاجتماعية وحوكمة الشركات ومراقبة الأداء، بتقديم تقاريرها مباشرة إلى الرئيس التنفيذي لاتخاذ ما يراه في هذا الشأن. تقدم شركة بروج أيضًا بتقديم تقارير علنية عن أداء الحوكمة البيئية والاجتماعية والمؤسسية منذ سنة ٢٠٠٩، وفقًا لمعايير مبادرات إعداد التقارير العالمية (GRI). من عام ٢٠٢٢، سيتم ضمان تقرير استدامة بروج خارجيًا.

كجزء من التزامنا المستمر نحو الإشراف البيئي الجيد، نقدم تقارير الحوكمة البيئية والاجتماعية وحوكمة الشركات وفقاً لمعايير مبادرات إعداد التقارير العالمية منذ عام ٢٠٠٩، ووضعتنا لأنفسنا مجموعة من أهداف الاستدامة في عام ٢٠١٦ في مقابل المقاييس الأساسية، بما في ذلك الانبعاثات، والإشعال، والمياه والنفايات الخطرة، وغيرها. بالإضافة إلى ذلك، قمنا بتطوير برنامج الاستدامة البيئية في الرويس (RESP) في عام ٢٠١٩، مما يشير إلى التزامنا بالتخفيف من تأثيرنا البيئي. حصل برنامج الرويس للاستدامة البيئية على جائزة أدنوك للتميز في عام ٢٠٢١.

لتقليل الانبعاثات، استثمرنا في مجمع إنتاج يستخدم تقنيه متقدمة، والتي تشمل تقنيات الحد من انبعاثات غازات الدفيئة، ومن المتوقع أن يؤدي برنامج التميز التشغيلي واستكشاف فرص استخدام الكهرباء المتجددة في عملياتنا، والذي من المتوقع أن يؤدي إلى خفض الانبعاثات في مجمع الإنتاج لدينا. بين عامي ٢٠١٨ و ٢٠٢١، قمنا بتخفيض كثافة الطاقة لدينا بنسبة ٢١%، ونطاق كثافة انبعاثات غازات الدفيئة لدينا GHG 1 بنسبة ٢٠%، وكثافة انبعاثات غازات الدفيئة لدينا GHG ٢ بنسبة ١٠%، وقمنا أيضاً بتخفيض الإشعال المستمر لدينا بنسبة ٥٧% (بين ٢٠١٨ و ٢٠٢١). من المتوقع أن يؤدي اهتمامنا المستمر بمبادرات خفض انبعاثات الكربون إلى مزيد من خفض الانبعاثات عبر سلسلة القيمة لدينا على المدى المتوسط والطويل. كما تمكنا من زيادة كفاءة استخدام المياه في عملياتنا بنسبة ٢٠% في ٢٠٢١. (مقارنة بعام ٢٠١٨). فيما يتعلق بكفاءة المياه، يتم تحقيق مكاسب في الكفاءة من خلال تحسين العملية وصيانة مصيدة البخار. تمثل مياه البحر ٩٧% من استخدامنا للمياه ولدينا ثلاث محطات في الموقع تعالج المياه المستخدمة قبل تصريفها. تستمر التحسينات التشغيلية لدينا في تقليل الانبعاثات حيثما كان ذلك ممكناً، ومن خلال تركيزنا المستمر على تقليل الانبعاثات من عملية التصنيع الخاصة بنا، تمكنا من تقليل الانبعاثات غير الغازية المسببة للاحتباس الحراري من: (١) أكسيد النيتروجين بنسبة ٢٧%، (٢) أكسيد الكبريت بنسبة ٦%، (٣) المركب العضوي المتطاير بنسبة ٣١%، و (٤) المواد المستنفدة للأوزون بنسبة ٩٦%، في كل حالة، في عام ٢٠٢١ (مقارنة بعام ٢٠١٦). بالإضافة إلى ذلك، وكجزء من مبادراتنا للحد من أي تأثير بيئي سلبي، يتم (١) إدارة نفاياتنا غير الخطرة من قبل تدوير، وإرسالها إلى مرافق الفرز وإعادة التدوير ودفن النفايات المعتمدة، (٢) إدارة النفايات الخطرة والتخلص منها بواسطة بيئات، في منشأة مخصصة لإدارة النفايات، ولدينا نهج استراتيجي قيد التطوير لتقليل النفايات.

نسعى لتوفير حلول مستدامة لعملائنا. نحن ملتزمون بالاستثمار في مستقبل أكثر خضرة لخلق قيمة لمجتمعنا وعملائنا وموظفينا ومساهمينا. كجزء مما سبق ذكره، بحلول عام ٢٠٣٠، نستهدف (١) مبيعات حلول العملاء بنسبة ٢٠% التي تدعم الاقتصاد الدائري، (٢) ١ مليون طن سنوياً من أحجام مبيعات حلول البنية التحتية الإضافية من التطبيقات المستدامة، و (٣) الحفاظ على أكثر من ٢٠% مبيعات من المنتجات الجديدة (كنسبة مئوية من إجمالي المبيعات).

وتشمل طموحاتنا بحلول عام ٢٠٣٠ (١) وقف الإحراق المستمر، و(٢) تخفيض نطاق انبعاثات غازات الدفيئة بنسبة ٢٥%، و (٣) تقليل كثافة الطاقة بنسبة ٣٠%، في كل حالة مقارنة بخط الأساس لعام ٢٠١٨. يشكل خفض كثافة الطاقة بنسبة ٣٠% بحلول عام ٢٠٣٠ جزءاً من نهجنا لإزالة الكربون، والذي نهدف إلى تحقيقه من خلال إستراتيجية أداء الطاقة لدينا، والتي تتضمن: (١) تحسينات تشغيلية، (٢) الرقمنة، (٣) استثمارات الكفاءة، و (٤) تقييمات التكنولوجيا الجديدة.

بصفتنا منتجاً مسؤولاً للبولي أوليفين، فإننا ندرك تأثير منتجاتنا على البيئة. على هذا النحو، قمنا بتطوير نهج دائري شامل عبر سلسلة القيمة الكاملة لأعمالنا. نؤيد مشروع قرار جمعية الأمم المتحدة للبيئة الأخير بإنهاء التلوث البلاستيكي (UNEA 5.2). نركز على تحقيق طموحات UNEA 5.2 من خلال أنشطة مختلفة وأهداف محددة. يشمل نهجنا الدائري أربعة مجالات اهتمام: (١) زيادة التركيز على محفظة السلع المعمرة لدينا (حيث يخدم أكثر من ٤٠% من إجمالي مبيعاتنا تطبيقات صناعية أكثر استدامة)، والتي تخدم تطبيقات صناعية أكثر استدامة مقارنة بالمواد الأخرى، (٢) توسيع محفظة إعادة التدوير لدينا، بهدف الوصول إليه ٢٠% من مبيعات الحلول الاستهلاكية التي تدعم الاقتصاد الدائري بحلول عام ٢٠٣٠، (٣) تطوير حلول تغليف قابلة لإعادة التدوير بالكامل، و (٤) القضاء على تسرب البلاستيك.

لقد أنشأنا أيضًا مركزًا جديدًا للتميز في التعبئة والتغليف وفريق الاقتصاد الدائري ("فريق الاقتصاد الدائري") الذي يركز على تعزيز اقتصاد دائري خالٍ من النفايات البلاستيكية. بالإضافة إلى ذلك، يعمل فريق الاقتصاد الدائري على تطوير فرص الشراكة مع شركات إعادة التدوير في جميع دول آسيا والشرق الأوسط. كجزء من مبادرتنا للاستثمار في مستقبل بيئي أكثر صحة وعالم أكثر استدامة، استثمرنا أكثر من ٢٠ مليون دولار أمريكي في Anteo™، وهو خط من درجات التغليف الخطي منخفض الكثافة من البولي إيثيلين (LLDPE) لسوق التغليف العالمي، والذي يتيح إمكانية إعادة التدوير بالكامل لمواد التعبئة والتغليف الأحادية. بالإضافة إلى ذلك، استثمرنا ٥ ملايين دولار أمريكي لزيادة سعة حلول البنية التحتية لدينا لتطبيقات إضافية مستدامة.

بالإضافة إلى ذلك، وكجزء من جهود الاستدامة الخاصة بنا، فإننا نسعى جاهدين لضمان معايير الصناعة والامتثال للقوانين واللوائح وقواعد أخلاقيات الشركة الداخلية. نحن معتمدون لنظام إدارة البيئة أيزو ١٤٠٠١: ٢٠١٥ ونظام إدارة الطاقة أيزو ٥٠٠٠١: ٢٠١٨ ومعياري الرعاية المسؤولة ١٤٠٠١: ٢٠١٥. يتم التدقيق على أنظمتنا الإدارية كل ثلاث سنوات من قبل أطراف خارجية، وفي تدقيق عام ٢٠٢٠، لم يتم العثور على أي مخالفات.

في المستقبل، نهدف إلى مواصلة العمل بجد لتحديد وتقييم وتطوير مبادرات الاستدامة التي تقلل من تأثيرنا البيئي، وتنمية محفظتنا الخضراء وابتكار طرق أكثر فاعلية للوصول إلى أهداف العالم المحايدة للكربون، مع تبني استراتيجية استثمار منضبط. نجري حاليًا أو نشارك في تقييم عدد من المبادرات فيما يتعلق بخفض الانبعاثات وزيادة أكبر في كفاءة الطاقة والمياه.

التنوع والإدماج

في بروج، ندرك أهمية إنشاء منظمة فاعلة ومتنوعة وقادرة على تحقيق النجاح لمؤسستنا على المدى الطويل. يمكننا تبني سياسة التنوع من استقطاب الموهوبين والاحتفاظ بهم. في بروج، نلتزم بتعزيز الثقافة الشاملة، وتوفير فرص متكافئة للتطوير الوظيفي والتقدم، بغض النظر عن الجنس والعرق والعمر والثقافة. ينتمي موظفونا إلى ٤٩ جنسية موزعين على عمليتنا في أنحاء العالم. كان توازن الأجناس بين الجنسين لعام ٢٠٢١ على النحو التالي: (١) المسؤولون التنفيذيون: ٩٢%، (٢) الإدارة الوسطى: ٩٨%، (٣) الموظفين غير الإداريين: ١٧%. من حيث تمثيل الإناث، كان لدينا ٤٨٤ موظفة في عام ٢٠٢١ (حوالي ١٥% من القوى العاملة لدينا). واعتبارًا من عام ٢٠٢٠، في الوظائف التنفيذية ووظائف الإدارة العليا والمتوسطة والأدوار القيادية، تمثل الموظفات ما يقرب من ٢٢%.

المصادر المسؤولة ورأس المال البشري

تمثل المصادر المسؤولة لمنتجاتنا وخدماتنا أولوية بالنسبة لنا. وعلى هذا النحو، نهدف إلى التعاون الوثيق مع موردينا للتأكد من أنهم يديرون أعمالهم بشكل مسؤول أيضًا. وكجزء من التزامنا المسؤول عن التوريد، قمنا بتطوير معيار بروج لحماية العمال. ومن ضمن هذا المعيار، يُتوقع من موردينا وموردينا من الباطن الامتثال للمعايير والاتفاقيات الدولية لأفضل الممارسات بشأن قضايا تشمل العمل القسري وعمالة الأطفال والتمييز وساعات العمل والأجور وحرية تكوين الجمعيات وغير ذلك. منذ عام ٢٠١٧، قمنا بدمج معيار بروج لحماية العمال في جميع العقود المتعلقة بالقوى العاملة. نقوم أيضًا بإجراء عمليات تدقيق دورية على موردينا وموردينا من الباطن لضمان الامتثال للمعايير وتقديم توصيات للتحسين عند الضرورة.

الحوكمة

نتبنى الاستدامة كمسار استراتيجي لزيادة النزاهة والمساءلة في الشركة. ونضمن وجود إطار حوكمة فعال عبر عمليتنا العالمية وملتزم بمبادئ الحوكمة الرشيدة للشركات وملتزم بمعايير حوكمة الشركات التي تتماشى مع أفضل الممارسات الدولية. انظر "الإدارة - حوكمة الشركات". لدينا لجنة استدامة تعمل على تطوير برامج الاستدامة وتحديد أهداف الحوكمة البيئية والاجتماعية وحوكمة الشركات. تتبع اللجنة مباشرة نائب الرئيس الأول للشؤون الإدارية.

الأخلاقيات والامتثال

منذ بدايتنا، التزمنا بتشغيل أعمالنا وفقاً لأعلى المعايير والممارسات الأخلاقية. تمثل مدونة قواعد السلوك الخاصة لنا بوصلة لتوجيه أعمالنا، وتتطلب تلك المدونة الالتزام بالسلوك الأخلاقي والنزاهة في كل ما نقوم به، ويتم تحديث مدونة قواعد السلوك الخاصة بنا بانتظام للتأكد من أنها تعكس بيئة المخاطر المتغيرة التي نعمل فيها. لضمان توجيه موظفينا بشأن ضبط سلوكهم الأخلاقي، فإن لدينا تعليم إلكتروني إلزامي بشأن الأخلاقيات والامتثال في جميع الوظائف. كما تُعقد ورش عمل وجهًا لوجه واتصالات توعوية في جميع المناطق من أجل تغطية موضوعات مثل مكافحة الرشوة والفساد، وخصوصية البيانات، وتضارب المصالح، والإبلاغ عن المخالفات، والهدايا والترفيه. ونهدف إلى مواصلة جهودنا لتعزيز معايير الأعمال الأخلاقية لدينا وثقافة الإرادة من خلال تعزيز وحدات التعلم الإلكتروني الخاصة بنا على مدونة قواعد السلوك، بالإضافة إلى وحدات التعلم الإلكتروني المستمر للأخلاقيات والامتثال في مجالات المخاطر الناشئة.

نشجع الموظفين على (ونتوقع منهم) الإبلاغ مباشرة عن الانتهاكات المشتبه بها لقواعد السلوك الخاصة بالشركة من خلال القنوات المناسبة. من منظور الحوكمة، لدينا لجنة دائمة للأخلاقيات والامتثال لضمان الإشراف الإداري والمراقبة والالتزام بقواعد السلوك الخاصة بشركتنا.

المنافسة

نحن نعمل في صناعات تنافسية للغاية. نعتبر منتجاتنا حلولاً ذات قيمة مضافة، ونتنافس مع العديد من المنتجين العالميين للبولي أوليفينات. تعتمد أسواقنا بشكل أساسي على السعر الذي يتم تسليمه، والتوافر، ووقت التسليم، وبدرجة أقل، على خدمة العملاء وجودة المنتج.

نعتقد أننا أحد منتجي البولي أوليفين الأكثر تنافسية على مستوى العالم. وفقاً لـ "آي اتش إس"، نحن ضمن أفضل خمسة منتجين للبولي أوليفينات في آسيا والمحيط الهادئ والشرق الأوسط بناءً على قدرتنا الإنتاجية. ونمتلك وندير واحداً من أكبر مجمعات البولي إيثيلين المدمجة في العالم بطاقة ٧٢٠ ألف طن سنويًا وسعة إنتاجية كبيرة من البولي بروبيلين. بالإضافة إلى ذلك، لدينا ٥ ملايين طن قدرة متكاملة في الموقع. من الناحية التشغيلية، فإن مصانعنا لا تزال جديدة، وهي جيدة الصيانة وموثوقة. إن حوالي ٩٠% من سعتنا لا يزيد عمرها عن ١٢ سنة، ويتم استعمالها على مدار السنة مع القليل إلى لا من وقت الإطفاء، كما هو مبين من معدل موثوقية أصولنا العالي والذي بلغ ٩٦% في ٢٠٢١. نحن أيضًا من بين أقل المنتجين تكلفة على مستوى العالم. راجع " نظرة عامة على الصناعة - منحنيات التكلفة".

نعتقد أن هناك حواجز أمام الدخول إلى الأسواق التي نقدم فيها خدماتنا، والتي تساعد على حماية وتعزيز مكانتنا القوية في السوق. على سبيل المثال، وصولنا إلى تقنية Borstar® يميزنا عن منافسينا فيما يتعلق بالمنتجات التي تقدم الخصائص والعروض التي من الصعب تكرارها باستخدام تقنيات مختلفة. وبالمثل، نحن قادرون على الوصول إلى المواد الأولية بأسعار تنافسية بموجب اتفاقيات التوريد المبرمة لدينا (انظر "الاتفاقيات الأساسية").

فيما يتعلق بالعمليات والتركيز على السوق النهائي، نعتقد أن أقرب منافسينا هم (١) تشاينا بتروليم آند كيميكال كوربوريشن (سينوبك)، (٢) ليونديل باسيل، (٣) بروتوشاينا، (٤) ريلانيس، (٥) المؤسسة السعودية للصناعات الأساسية (سابك)، و (٦) شركة إس سي جي للكيماويات.

نحن ملتزمون بتوفير مكان عمل آمن وصحي من خلال تعزيز ثقافة عدم وجود إصابات في مجمع الإنتاج لدينا وتنفيذ معايير السلامة الدولية لتقليل المخاطر المحتملة على الأشخاص أو المجتمعات أو الأصول أو البيئة. حتى ٣١ مارس ٢٠٢٢، كان لدينا معدل ٠,٥٦ إصابة لكل مليون ساعة عمل. نؤمن أن صحة وسلامة موظفينا أمران أساسيان للسلوك الناجح والنمو المستقبلي لأعمالنا ويصب في مصلحة أصحاب المصلحة لدينا. نهدف إلى الحفاظ على سجل قوي في مجال الصحة والسلامة والبيئة ونسعى جاهدين لتحقيق عدم وجود إصابات يمكن تسجيلها في مجمع الإنتاج لدينا.

بصفتنا أول شركة خليجية توقع اتفاقية Responsible Care®، فإننا ملتزمون بإدارة الصحة والسلامة والبيئة وتبني أنظمة حوكمة فعالة في هذا المجال. حصلت بروج على شهادة RC 14001: 2015، بالإضافة إلى معيار الصحة والسلامة المهنية (OHSAS) 18001: 2007، ونظام إدارة البيئة ISO 14001: 2015 ونظام إدارة الطاقة ISO 50001: 2018.

تشمل أهداف الأداء العام للمجموعة مقاييس السلامة، والتي تم تحديدها على إجمالي معدلات الإصابة القابلة للتسجيل أو مراقبة أداء سلامة العمليات. بالإضافة إلى ذلك، تعمل عمليات مراجعة الصحة والسلامة والبيئة في كل موقع على تقييم تنفيذ سياسة الصحة والسلامة والبيئة بشكل دوري، وتتم مراجعة ومراقبة برامج كل موقع ومقاييس الأداء بانتظام. يشرف مجلس الإدارة بانتظام على أدائنا العام للصحة والسلامة والبيئة.

تعد الصحة المهنية جزءاً من إدارة الصحة والسلامة البيئية الشاملة لدينا، ونقوم بتنفيذ برامج الصحة في مرافق الإنتاج لدينا لضمان بقاء كل شخص يعمل معنا بصحة جيدة. تم إعداد عملية اللياقة للعمل للتأكد من أن كل موظف يمكنه أداء المتطلبات الجسدية والعقلية الأساسية للوظيفة بأمان دون التسبب في حدوث مخاطر على نفسه أو على الآخرين أو البيئة. توجد عملية لتقييم المخاطر الصحية لتقدير طبيعة واحتمالية الآثار الصحية الضارة على الأشخاص من خلال تحديد الآثار الصحية الضارة التي يمكن أن يسببها أي تعرض لأي عامل خطر أو بيئة العمل. في عام ٢٠٢٠، أطلقنا مبادرة LED الخاصة بنا لتعزيز قدرة نظام الطوارئ مع التركيز على الدروس المستفادة وبرنامج السلامة السلوكي الذي يتضمن تدريباً لجميع الموظفين وطاقم الإدارة.

سجلات السلامة الخاصة بنا، بما يخص شركة ADP وشركة PTE مجتمعين عن السنوات المنتهية في ٣١ ديسمبر ٢٠١٩ و ٢٠٢٠ و ٢٠٢١ هي كما يلي:

للسنة المنتهية في ٣١ ديسمبر			
٢٠٢١	٢٠٢٠	٢٠١٩	
			السلامة (الحالات لكل مليون ساعة عمل)
٠,٢٢	٠,١٧	٠,٢٨	إجمالي معدل الإصابة القابلة للتسجيل – الإجمالي
٠,٣٩	٠,٢٦	٠,٣٤	إجمالي معدل الإصابة القابلة للتسجيل - الموظفون
٠,١٤	٠,١٤	٠,٢٦	إجمالي معدل الإصابة القابلة للتسجيل - المقاولون

كوفيد-١٩

منذ ظهور الجائحة، استمرت عملياتنا التجارية دون انقطاع كبير بسبب التنفيذ الصارم لإدارة الأزمات والمراقبة الدقيقة للتطورات الجارية. ومع ذلك، فقد أثرت جائحة كوفيد-١٩ على المناطق الجغرافية حيث يتم إنتاج منتجاتنا وبيعها. بين فبراير

ومايو ٢٠٢٠، كان تأثير كوفيد-١٩ واضحًا بشكل خاص في الأسعار المعيارية للبولي أوليفينات. نظرًا لضعف الأسعار المعيارية نتيجة لتأثير كوفيد-١٩، كان متوسط أسعار مبيعاتنا للسنة المنتهية في ٣١ ديسمبر ٢٠٢٠ أقل مقارنة بأسعار مبيعاتنا للسنوات المنتهية في ٣١ ديسمبر ٢٠١٩ و ٢٠٢١. لقد طبقنا تدابير وقائية صارمة، بما في ذلك التعقيم، ومعدات الحماية الشخصية، والتباعد الاجتماعي والفحص الحراري قبل الوصول إلى أي مواقع جماعية. نظرًا لأن مصانعنا مؤتمتة بشكل كبير، يمكن أن يكون عدد موظفو التشغيل والخدمات اللوجستية الأساسيون في الموقع محدودًا وقد عمل موظفو الدعم الإداري والتشغيلي عن بُعد من أجل الحفاظ على التباعد الاجتماعي اتباعًا للإرشادات الحكومية. مكّنت عمليات الفحص المتكررة لكل من التعيينات المباشرة والمقاولين لدينا فريق إدارة الأزمات من تنفيذ تدابير إضافية حسب الحاجة. وشمل ذلك العمل عن بعد لمجموعة أكبر من الموظفين الإداريين وموظفي الدعم.

في عام ٢٠٢١، على الرغم من التأثيرات المستمرة لكوفيد-١٩ على سلسلة التوريد العالمية من صناعتنا، والتي أثرت على العديد من الشركات في صناعتنا، فقد تمكنا من الحفاظ على المستويات التاريخية للإنتاج عند حوالي ٤,٤ مليون طن. نعتقد أن هذا يرجع إلى حد كبير إلى إعداد التصنيع الفعال والموثوق لدينا ومبادراتنا الاستباقية لضمان استمرارية الأعمال.

تتم مراقبة التطورات في كل منطقة عن كثب وتتميز البروتوكولات بالمرونة للسماح بإجراء تعديلات سريعة حسب الحاجة. مستوى المرونة الممتاز لموظفينا طوال الفترة منح جميع فرق الإدارة المحلية الثقة في العودة إلى سياسة العمل من المنزل مرة أخرى إذا لزم الأمر، دون انقطاع في عملياتنا وسلسلة التوريد.

الأمر البيئية

نخضع للعديد من قوانين ولوائح البيئة والصحة والسلامة في البلدان التي نعمل فيها، بما في ذلك القوانين واللوائح المتعلقة بتوليد المواد والنفايات الخطرة والتعامل معها؛ وتنظيف انبعاثات المواد الخطرة؛ وتصريف المواد الخاضعة للرقابة في الهواء أو الماء؛ وهدم مواقع المعامل القائمة عند الإغلاق الدائم. يمكن أن تؤدي انتهاكات قوانين البيئة والصحة والسلامة إلى الخضوع لعقوبات كبيرة، وأوامر من المحكمة لتركيب معدات مكافحة التلوث، وعقوبات مدنية وجنائية، وإلغاء التصاريح وإغلاق المرافق. بالإضافة إلى ذلك، قد تفرض قوانين ولوائح البيئة والصحة والسلامة مسؤولية مشتركة ومتعددة، بغض النظر عن الخطأ، عن تكاليف التنظيف على الأطراف التي يحتمل أن تكون مسؤولة عن انبعاثات مواد خطرة أو التخلص منها في البيئة.

علاوة على ذلك، أبرمنا اتفاقيات تأجير الأراضي مع أدنوك في ١ يناير ٢٠١٨ لاستئجار: (١) الأرض التي نشغل عليها مجمعنا التصنيعي في الرويس، أبو ظبي؛ و (٢) مركز الابتكار في أبو ظبي. كلا من عقدي الإيجار له فترة أولية مدتها أربع سنوات، ولكن يجب تجديدها تلقائيًا لفترات متتالية مدتها أربع سنوات، حتى ٢٩ نوفمبر ٢٠٥٧.

تكنولوجيا المعلومات والابتكار

تكنولوجيا المعلومات هي عنصر أساسي في قدرتنا على العمل بكفاءة. نستثمر في أنظمة تكنولوجيا المعلومات ونحافظ عليها في مقرنا الرئيسي ومكاتبنا الفرعية ومجمع الإنتاج، من أجل دعم استراتيجية الأداء والنمو لدينا.

يعد مركز الابتكار في أبو ظبي ومركز التطبيقات في شنغهاي جزءًا من "شبكة التعاون العالمية للابتكار". يقوم مركز الابتكار بتطوير حلول البوليمرات التي تتيح تطبيقات جديدة لمنتجاتنا أثناء العمل بشكل وثيق مع مراكز الابتكار الأوروبية داخل بوريليس. نستفيد من خبراتنا ومعداتنا التقنية وشركة بوريليس في تطوير منتجاتنا والأنشطة الأخرى المتعلقة بالابتكار. بالإضافة إلى ذلك، يتضمن التعاون مشاركة معلومات السوق لضمان أننا نلتقط اتجاهات الصناعة والعلماء العالمية لدفع أنشطة الابتكار لدينا. لدينا أكثر من ١٠٠ موظف في مجال البحث والتطوير، منهم علماء وباحثون. لدينا حاليًا أكثر من ١٠٠٠ براءة اختراع نشطة. تغطي مجموعة براءات الاختراع الخاصة بنا حلول البولي أوليفين والدرجات التي طورها مركز الابتكار.

يركز مركز التطبيقات الخاص بنا في شنغهاي على تطوير مركب عالي الجودة لتطبيقات النقل، ويوفر دعمًا للاختبار لعملاء السيارات، وهو مجهز بثمانية مختبرات لتطوير المنتجات الجديدة وأكثر من ٢٠٠ أداة متقدمة لتطوير المنتجات الجديدة.

تشمل أنظمة تكنولوجيا المعلومات لدينا تطبيقات الطرف الثالث والتطورات الداخلية المصممة خصيصًا لتحسين التكلفة وكفاءة تشغيل المصنع.

بالإضافة إلى ذلك، لدينا إمكانية الوصول إلى تقنية بروتستار® G٣ والمعرفة الفنية وقدرات الابتكار من بوريليس (انظر "ترخيص عملية بروتستار واتفاقية تصميم العملية" أعلاه) والتي نعتقد أنها سوف تزيد من نتائج ابتكاراتنا من خلال السماح لنا بالتركيز على تصميمات بوليمر أوسع والتي سوف تدعم بدورها طموحاتنا الإستراتيجية لتمييز المنتجات.

الملكية الفكرية

تلعب الملكية الفكرية دورًا مهمًا في أنشطة البحث والتطوير لدينا من خلال تزويدنا بالفرصة لحماية ابتكاراتنا بالإضافة إلى توفير ميزة تنافسية محتملة ضد اللاعبين الرئيسيين الآخرين في الصناعة. اعتبارًا من تاريخ نشرة الإصدار هذه، تتكون محفظة الملكية الفكرية الخاصة بنا من حوالي ١١١ علامة تجارية مسجلة عالميًا وأكثر من ١٠٠٠ براءة اختراع نشطة. لدينا أكثر من ٥١٥ براءة اختراع فيما يتعلق بقطاع منتجات الحلول الاستهلاكية لدينا، وأكثر من ٣٥٠ براءة اختراع فيما يتعلق بقطاع منتجات حلول البنية التحتية لدينا، وحوالي ١٤٠ براءة اختراع فيما يتعلق بالحلول الأخرى (بما في ذلك النقل والرعاية الصحية). تتضمن محفظة حقوق الملكية الفكرية الخاصة بنا تقنيات مختلفة تتعلق بتطوير وإنتاج منتجات البولي بروبيلين والبولي إيثيلين الجديدة.

لدينا أيضًا تراخيص لاستخدام التقنيات الموضحة في "مجمع الإنتاج الخاص بنا" أعلاه.

التأمين

لقد حصلنا على وثائق تأمين فيما يتعلق بعدد من المخاطر المرتبطة بأنشطتنا التجارية، مثل، من بين أمور أخرى، تأمين الصناعة ضد جميع المخاطر التي تغطي الإنتاج والنقل والممتلكات ذات الصلة، ووثائق تغطي مسؤوليتنا البيئية، والتأمين على المركبات، والتأمين على الممتلكات والبضائع، وكذلك التأمين الذي يغطي بعض حالات انقطاع الأعمال مثل الحريق. بموجب هذه الوثائق (ووثائق التأمين الأساسية ذات الصلة)، تشمل الخسائر المؤمن عليها الخسائر الناتجة عن المخاطر الطبيعية والبشرية مثل انقطاع الأعمال بسبب الحريق، والأحداث المتعلقة بالتلاعب بالمنتجات والخسائر المتعلقة بالتعامل مع الأموال، بالإضافة إلى أمور أخرى.

تخضع التغطية التأمينية لدينا للاستثناءات والحدود والخصومات المعتادة. في الوقت نفسه، حددنا بعض المخاطر التي لا يمكن التأمين عليها بشروط مجددة اقتصاديًا، وبالتالي اخترنا عدم شراء تغطية تأمينية. تشمل هذه المخاطر، على سبيل المثال، انقطاع الأعمال بسبب الأعمال الإرهابية. توفر وثائق التأمين الخاصة بنا معًا تعويضًا عن المبالغ التي نتحمل المسؤولية القانونية عن دفعها كتعويض عن إصابة أو خسارة أو ضرر للغير والذي يكون ناتجًا عن أعمالنا وأثناء أدائها، وتعويضًا عن الأضرار المادية التي لحقت بممتلكاتنا، والتعويض عن خسارة مخزوننا من المنتجات، في كل حالة تخضع للخصم وحدود التأمين التي نعتقد أنها معقولة. راجع "عوامل الخطر - المخاطر المتعلقة بأعمالنا - ليس لدينا تأمينات كافية تغطي جميع الأخطار والمخاطر المحتملة التي قد تتعرض لها أعمالنا، وقد لا تكفي التغطية التأمينية تعويض جميع خسائرنا التي نتكبدها".

بشكل عام، معلومات السوق الواردة في هذا القسم مأخوذة مباشرة أو مشتقة من تقرير الصناعة، ما لم يذكر غير ذلك. بيانات السوق هي بطبيعتها بيانات تطلعية وخاضعة لعدم اليقين، ولا تعكس بالضرورة ظروف السوق الفعلية. وتعتمد على أبحاث السوق، والتي تعتمد في حد ذاتها على أخذ عينات وتكوين آراء شخصية من قبل كل من الباحثين والمستجيبين، بما في ذلك الآراء حول أنواع المنتجات والمنافسين التي يجب تضمينها في السوق ذات الصلة. بالإضافة إلى ذلك، تستند بعض البيانات الواردة أدناه إلى المعلومات الخاصة بنا أو الرؤى أو الآراء الشخصية أو التقديرات الداخلية الخاصة بنا، وليس على أي طرف ثالث أو مصدر مستقل؛ تحتوي هذه العبارات على كلمات مثل "نقدّر"، "نتوقع"، "نعتقد" أو "في رأينا"، وعلى هذا النحو فهي ليست استشهادهًا من أو تلخيصًا لأي مصدر خارجي أو مصدر مستقل ويجب عدم قراءتها على أنها كذلك.

الملخص التنفيذي

يطلق على الإيثيلين والبروبيلين مجتمعين "الأوليفينات". الإيثيلين هو أكبر البتروكيماويات الأساسية من حيث الأحجام، وينتج بشكل أساسي عن طريق التكسير البخاري للهيدروكربونات (النفثا، والإيثان، وزيت الغاز، وغاز البترول المسال). يعتبر الإيثيلين مادة كيميائية وسيطة رئيسية ويدخل في التفاعلات الكيميائية بشكل أكبر لإنتاج مشتقات مثل البولي إيثيلين وأكسيد الإيثيلين وثاني كلوريد الإيثيلين وإيثيل بنزين وأوليفينات ألفا وأسيئات الفينيل.

يعتبر البروبيلين ثاني أكبر البتروكيماويات من حيث الأحجام المنتجة على مستوى العالم ويتم إنتاجه بشكل أساسي كمنتج مشترك إما من أجهزة التكسير البخارية أو المصافي، وكذلك من التقنيات المخصصة لهذا الغرض مثل نزع هيدروجين البروبان (PDH) والتفاعل الكيميائي مزدوج التبادل. البروبيلين هو لبنة أساسية تستخدم بشكل أساسي في تصنيع المواد الكيميائية العضوية مثل البولي بروبيلين (PP)، والأكريلونيتريل، وأكسيد البروبيلين، والكومين، وكحول أوكسو، بالإضافة إلى مجموعة كبيرة ومتنوعة من المنتجات الصناعية الأخرى.

تتكون البولي أوليفينات من بلمرة وحدات مونومر الأوليفين مثل الإيثيلين والبروبيلين. البولي إيثيلين ("PE") والبولي بروبيلين هما أكبر فئات اللدائن الحرارية من حيث الأحجام المنتجة على مستوى العالم. يتم استهلاك البولي أوليفينات في صناعات التعبئة والتغليف والنقل والبناء، بالإضافة إلى العديد من الأسواق الصناعية والاستهلاكية الأخرى.

البولي إيثيلين عبارة عن بوليمر منخفض التكلفة نسبيًا ومتعدد الاستخدامات يستخدم في مجموعة واسعة من التطبيقات، بما في ذلك الحاويات المنزلية والغذائية وتغليف المواد الغذائية وغير الغذائية والصفائح وأنابيب البنية التحتية، وغيرها. مثل البوليمرات الأخرى، ينافس البولي إيثيلين أيضًا المواد التقليدية الأخرى غير البوليمرية مثل الألومنيوم والصلب والخشب والكرتون والزجاج في بعض الاستخدامات النهائية.

البولي بروبيلين عبارة عن بوليمر خفيف الوزن ومتعدد الاستخدامات يتمتع بمقاومة كيميائية قوية، إلى جانب صلابة عالية نسبيًا ونقطة انصهار عالية مقارنة بالبوليمرات الأخرى، مثل البولي إيثيلين. تسمح مقاومة درجات الحرارة العالية باستخدام البولي بروبيلين في تطبيقات السيارات تحت غطاء المحرك بالإضافة إلى المعالجات المملوءة بالحرارة لتغليف المواد الغذائية. يستخدم البولي بروبيلين أيضًا في تطبيقات مثل أقنعة الوجه، والمناديل الصحية، وقطع غيار السيارات، والحاويات المنزلية والغذائية، والأنابيب والأغطية عالية الشفافية للأغذية وتطبيقات التعبئة والتغليف الأخرى.

البولي إيثيلين (PE)

يتضمن البولي إيثيلين درجات عالية الكثافة (HDPE)، منخفضة الكثافة (LDPE) والدرجة الخطية منخفضة الكثافة (LLDPE). يمثل البولي إيثيلين أكبر حصة بين اللدائن الحرارية¹ بنسبة ٣٧% من السوق المقدرة بـ ٣.٠٩ مليون طن متري في عام ٢٠٢١. نظرًا لمجموعة خصائصه الواسعة والمتعددة، يُستخدم البولي إيثيلين في العديد من التطبيقات وقطاعات السوق مثل السلع الاستهلاكية والبنية التحتية والبناء وصناعات السيارات والإلكترونيات. من المزايا الرئيسية للبولي إيثيلين انخفاض التكلفة، والتنوع وقابلية الطقس مع تطبيقات الاستخدام النهائي في الحاويات المنزلية والأغذية، وأغطية تغليف المواد الغذائية وغير الغذائية والأغطية المستدامة المعززة للعمر الافتراضي للسلع، والمعدات طويلة الأمد مثل المواسير والتركيبات والأسلاك والكابلات.

يعتمد توريد البولي إيثيلين بشكل أساسي على السعة الإنتاجية للإيثيلين والبولي إيثيلين المقامة في البر الرئيسي للصين (والتي تعد حاليًا أكبر سوق استهلاكي للاستخدام المحلي والصادرات المصنعة من البولي إيثيلين) وفي أمريكا الشمالية، التي تستخدم الغاز الصخري لبناء قدرات تصنيع للإيثيلين والبولي إيثيلين على نطاق عالمي لأغراض التصدير. ومن المتوقع أن يتم تعويض تأثير السعة الإضافية، إلى حد ما، من خلال نمو الطلب المرتفع عما كان متوقعًا في عام ٢٠٢٠. من المحتمل أن يكون هذا النمو مدفوعًا بانفاق الحكومات في مرحلة ما بعد الجائحة على البنية التحتية والتحويلات في تفضيلات المستهلكين، مثل تفضيل الطلب عبر الإنترنت مقابل التسوق داخل المتاجر.

من المتوقع أن يظل منتجو البولي إيثيلين في أمريكا الشمالية والشرق الأوسط مستفيدين من الوضع المتميز للإيثان كمادة أولية، مدعومًا بالزيادات المتوقعة في أسعار النفط الخام في عام ٢٠٢٢ وما بعده:

- بناءً على مراكز التكلفة التنافسية، من المتوقع أن يزيد منتجو البولي إيثيلين في الشرق الأوسط وأمريكا الشمالية من حجم الصادرات. من المتوقع أن يستمر توجيه الصادرات من المنتجين في الشرق الأوسط بشكل أساسي إلى الصين والهند وأوروبا الغربية، مدفوعة بعائدات صافية جذابة وزيادة الطلب على الواردات.
- من المرجح أن تستمر صادرات أمريكا الشمالية في استهداف الأسواق ذات أعلى صافي عائدات خارج السوق المحلية، مثل أمريكا الجنوبية وأوروبا الغربية، ولكن من المرجح أيضًا أن تستهدف شمال شرق آسيا وجنوب شرق آسيا لتصفية أحجام الصادرات المطلوبة.
- من المتوقع أن يزداد حجم الواردات من البر الرئيسي الصيني بشكل معتدل، على الرغم من أنه من المقرر بدء تشغيل العديد من مصانع البولي إيثيلين المحلية. نظرًا لأنه من المتوقع زيادة الصادرات من الشرق الأوسط وأمريكا الشمالية إلى الصين خلال فترة التوقعات، فإن هذه الصادرات سوف تحل محل الصادرات إلى الصين من المنتجين ذوي التكلفة العالية في جنوب شرق آسيا الذين يقومون بتوريد البولي إيثيلين إلى الصين. من المرجح أن تؤدي كل هذه التطورات إلى ترك مجال أقل للأسواق الآسيوية الأخرى التي كانت تزود الصين تقليديًا بالبولي إيثيلين.
- من المتوقع أن تزداد صادرات البولي إيثيلين من الشرق الأوسط إلى الهند، مدفوعة بالطلب المحلي المرتفع ونمو الإنتاج المحلي الأبطأ نسبيًا في البلاد على مدى السنوات العشر القادمة. حيث إن إضافات السعة سوف تؤخر نمو الطلب، فمن المتوقع أن تصبح الهند مستوردًا صافيًا أكبر على نحو متزايد للبولي إيثيلين مع احتمالية وصول أحجام الواردات إلى ٣ ملايين طن متري بحلول نهاية العقد.

على الصعيد العالمي، تهدف العديد من مبادرات الاستدامة من قبل الحكومات والجماعات البيئية إلى الحد من استخدام المنتجات البلاستيكية المختلفة عن طريق فرض رسوم استخدام أو ضريبة على بعض السلع البلاستيكية الجاهزة أو فرض

¹ تشمل راتنجات اللدائن الحرارية بشكل أساسي البولي إيثيلين (PE) والبولي بروبيلين (PP) والبوليستيرين (PS) والبوليستيرين القابل للتمدد (EPS) والبولي فينيل كلوريد (PVC) والبولي إيثيلين تيريفثالات (PET) وغيرها مثل أسيتات فينيل الإيثيل (EVA) والبولي كربونات (PC)، أكريلونيتريل بوتادين ستايرين (ABS)، بولي ميثيل ميثاكريلات (PMMA) وحمض بولي لاكتيك (PLA) وغيرها.

حظر تام على استخدام منتجات التعبئة والتغليف القائمة على البولي أوليفين. يبدو أن هذه المبادرات، بالإضافة إلى التنفيذ المتزايد لمخططات المسؤولية الموسعة للمنتجين (EPR)، سوف تؤثر على الطلب من التطبيقات ذات الاستخدام الفردي والتي تشمل أكياس التجزئة البلاستيكية وأكياس القمامة والبطانات. على الرغم من الضغوط البيئية المتزايدة على استخدام أكياس التجزئة البلاستيكية ذات الاستخدام الواحد وأكياس التعبئة والتغليف، فمن المتوقع أن يستمر استخدام البولي إيثيلين في التطبيقات متعددة الاستخدامات، والتي تشمل البناء والتشييد والسيارات والإلكترونيات، في النمو. من المرجح أن تستمر بوليمرات البولي إيثيلين التقليدية في استبدال المواد التقليدية في التطبيقات المختلفة حيث يمكنها توفير ميزة التكلفة والأداء الأفضل. لا تغطي المواد التقليدية نفس مجموعة الخصائص والتطبيقات بنفس التكلفة والبصمة الكربونية مثل البولي إيثيلين، عند النظر في دورة حياتها بالكامل.

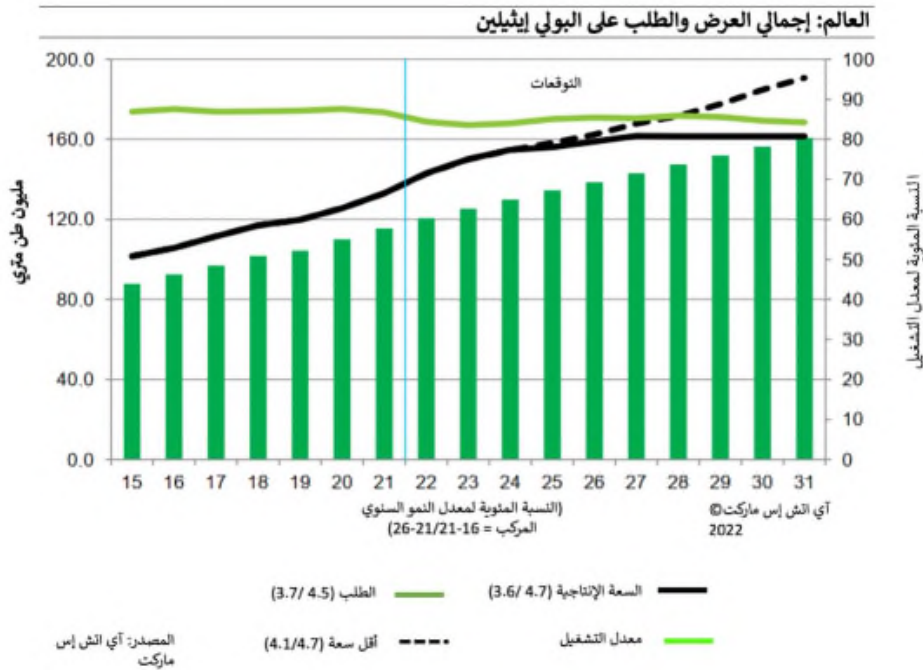

تسمى السعة اللوحية أيضًا بالسعة المثبتة. تشمل إضافات السعة اللوحية، والتي يشار إليها أيضًا باسم إضافات السعة المعلنة أو المؤكدة، جميع الحالات التي تم فيها الإعلان عن قرار استثماري نهائي.

تُعرف السعة الافتراضية على أنها السعة التي يتوقعها خبراء منتجات IHS Markit بناءً على اتجاهات الصناعة السائدة لتحقيق التوازن بين العرض والطلب على منتج على المدى الطويل (بعد الإطار الزمني 5-7 سنوات).

يُعرف معدل التشغيل على أنه نسبة الإنتاج الإجمالي إلى إجمالي السعة المثبتة. بعد عام 2020، تم تعريف السعة الإجمالية المثبتة على أنها مجموع السعة اللوحية والسعة الافتراضية.

الطلب

نما الطلب العالمي على البولي إيثيلين على مدى السنوات العشر الماضية في المتوسط، بنحو 1,6 ضعف الناتج المحلي الإجمالي العالمي. على الرغم من انكماش الاقتصاد العالمي بنسبة 3,7% في عام 2020، فقد نما الطلب على البولي إيثيلين بنسبة 5,7%، مدفوعًا بالطلب في القطاعات الرئيسية أثناء الجائحة، مثل التغليف المرتبط بالأغذية. كما دعمت الجائحة استمرار استخدام منتجات الرعاية الصحية والنظافة لحد من انتشار الفيروس (مثل أثواب العزل والقفازات). من المتوقع أن يستمر نمو الطلب على البولي إيثيلين مدفوعًا بإنفاق الحكومات في مرحلة ما بعد الجائحة على البنية التحتية (الأنابيب والأسلاك والكابلات والأفلام والأغشية) والتغيرات التي تسببها الجائحة في سلوك المستهلك، مثل التفضيل المتزايد للطلب عبر الإنترنت مقابل التسوق في المتاجر.

تم تسجيل استهلاك البولي إيثيلين في عام ٢٠٢١ بحوالي ١١٥ مليون طن متري ومن المتوقع أن يصل إلى ١٣٨ مليون طن متري بحلول عام ٢٠٢٦، مما يترجم إلى معدل نمو سنوي مركب (CAGR) يبلغ ٣,٧%.

يهيمن شمال شرق آسيا على الاستهلاك العالمي من البولي إيثيلين، والذي يمثل حوالي ٤٢% من إجمالي الطلب في عام ٢٠٢١. الصين هي أكبر سوق في شمال شرق آسيا وعلى مستوى العالم، وتمثل حوالي ٣٧% من الطلب العالمي. ينمو الطلب بمعدل نمو سنوي مركب قدره ٤,٨% خلال الفترة ٢٠٢١-٢٠٢٦ في البر الرئيسي للصين، ومن المتوقع أن يتلقى الطلب العالمي مزيداً من الدعم من جنوب شرق آسيا، بمعدل نمو سنوي مركب يبلغ ٤,٢%، وشبه القارة الهندية، بمعدل نمو سنوي مركب بنسبة ٧,٦%، على الرغم من أنه ناتج عن قواعد أصغر كثيراً.

العالم: إجمالي الطلب على البولي إيثيلين حسب المنطقة

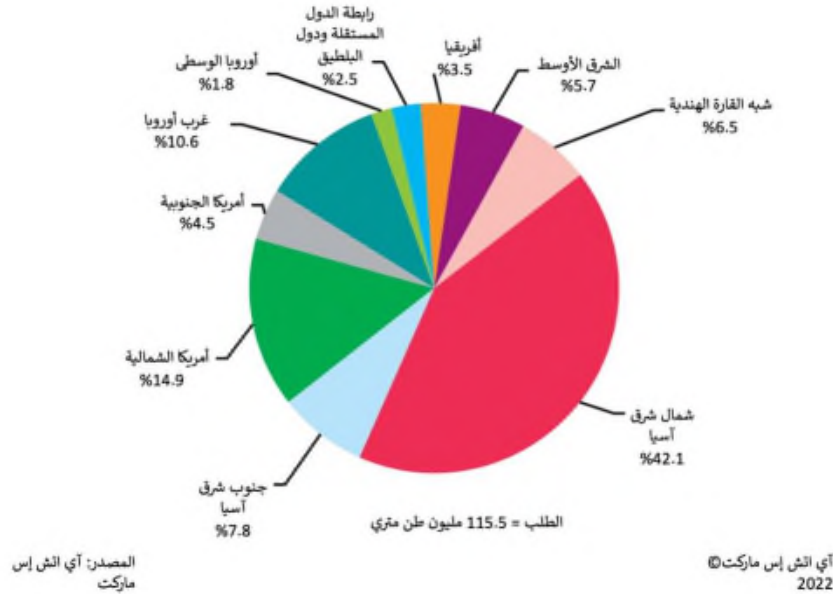

العالم: إجمالي نمو الطلب على البولي إيثيلين حسب المنطقة

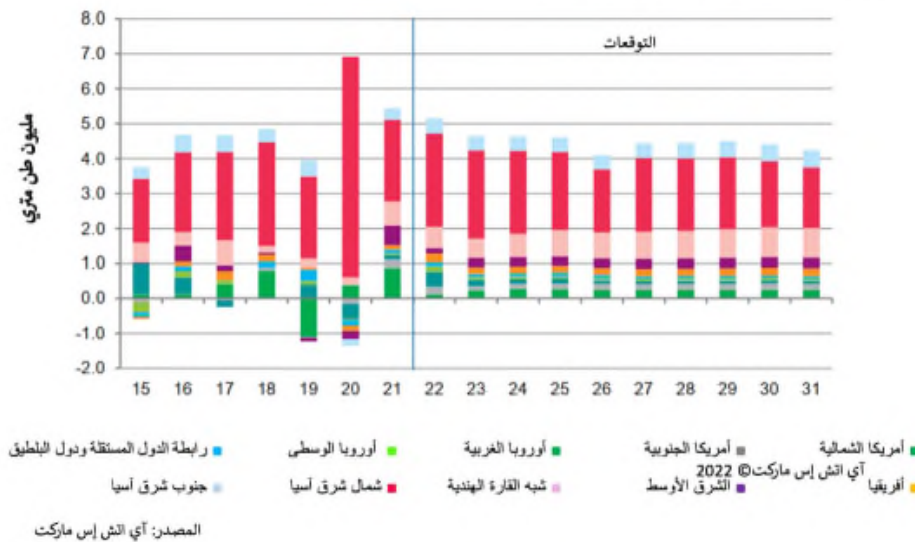

يملك البولي إيثيلين عالي الكثافة أكبر حصة من حيث الحجم داخل عائلة البولي إيثيلين، حيث يمثل حوالي ٤٥% من إجمالي الطلب على البولي إيثيلين في عام ٢٠٢١. يستخدم البولي إيثيلين عالي الكثافة في كل من عمليات البثق والقولبة.

يحتل كل من LLDPE و LDPE ثاني وثالث أكبر حصة من حيث الحجم حيث يمثلان ما يقرب من ٣٤% و ٢١% على الترتيب من إجمالي ١١٥,٥ مليون طن متري من الطلب في عام ٢٠٢١.

الطلب في سنة 2021	البولي إيثيلين مرتفع الكثافة	البولي إيثيلين الخيطي منخفض الكثافة	البولي إيثيلين منخفض الكثافة	إجمالي البولي إيثيلين	النسبة المئوية للنمو السنوي المركب (26-2021)	النسبة المئوية لحصة التطبيق من إجمالي البولي إيثيلين
عملية البثق أفلام ولفائف التعبئة غير التعبئة	13,382	32,289	16,643	62,313	3.64	54 %
	11,374	27,446	14,146	52,966		
	2,007	4,843	2,496	9,347	4.84	9 %
	8,947	698	477	10,122	2.87	2 %
الأنابيب والمقاطع طلاء البثق	-	218	2,583	2,800		
			75,236			
عملية القولبة القولبة بالحقن القولبة بالنفخ القولبة الدورانية	10,062	2,699	1,745	14,506	3.92	13 %
	12,451	43	305	12,799	3.83	11 %
	475	1,294	24	1,793	4.52	2 %
	263	854	812	1,930	3.28	2 %
الأسلاك والكابلات الألياف	1,166	-	-	1,166	4.17	1 %
الرافية	1,967	13	-	1,980	4.00	2 %
أخرى	2,769	1,481	1,791	6,041	2.05	5 %
المجموع	51,482	39,589	24,380	115,451		

عملية البثق

تمثل عملية البثق^٢ أكبر حصة من سوق البولي إيثيلين (حوالي ٦٥%) بحوالي ٧٥ مليون طن متري في عام ٢٠٢١. يفضل استخدام البولي إيثيلين منخفض الكثافة في تطبيقات البثق، حيث يمثل حوالي ٤٥% من إجمالي سوق البولي إيثيلين المبثوق. من المتوقع أن ينمو الطلب الإجمالي على البولي إيثيلين لعملية البثق بنسبة ٣,٨% سنويًا خلال الفترة ٢٠٢١-٢٠٢٦.

تعد استخدامات الأفلام والألواح، التي تشمل استخدامات التغليف واستخدامات غير التغليف، أكبر الأسواق من حيث الحجم للبولي إيثيلين، حيث تمثل حوالي ٥٤% من الاستهلاك العالمي في عام ٢٠٢١، وهي سوق نمو رئيسي في مناطق مثل البر الرئيسي للصين. من المتوقع أن ينمو الطلب على تطبيقات الأفلام والألواح بنسبة ٣,٦% سنويًا خلال الفترة ٢٠٢١-٢٠٢٦.

الاستخدامات الرئيسية لتغليف المواد الغذائية هي تغليف المخبوزات ومنتجات الألبان والأطعمة المجمدة والمنتجات الطازجة واللحوم والدواجن والحلويات والبضائع المخبوزة. تشمل العبوات غير الغذائية البطانات الصناعية، وأكياس الخدمة الشاقة، وبطانات الأكياس متعددة الجدران، ولفائف الركائز الخشبية الممتدة والانكماشية، والتعبئة والتغليف، وأكياس البقالة، وأكياس البضائع، وأكياس الملابس. تشمل الاستخدامات النموذجية غير التعبئة والتغليف استخدامات الأكياس

^٢ البثق هو عملية تصنيع كبيرة الحجم يتم فيها صهر البلاستيك وتشكيله في هياكل إنتاج مستمر مثل الأنابيب والقنوات والأفلام والألواح البلاستيكية وطلاء الحرارة وغيرها من التشكيلات النهائية مثل الأسوار والدرابزين وإطارات النوافذ وعزل الأسلاك، وغيرها.

واللفائف المنزلية، وأكياس القمامة، والأغطية الصناعية ومخزون اللفائف، والأفلام الزراعية، والحفاضات التي تستخدم لمرة واحدة.

من المتوقع أن يستمر الاستهلاك العالمي لمواد التغليف في الزيادة، مدفوعًا بالتعبئة النشطة (لزيادة العمر الافتراضي)، والأغشية الرقيقة ذات الحاجز العالي (استبدال الرقائق والأغشية المعدنية) والتعبئة عالية الشفافية. من المتوقع أن يتم دعم النمو أيضًا من خلال الانتقال من الحاويات الصلبة إلى استخدام عبوات مرنة عالية الجودة.

في الماضي، زاد تعقيد هياكل الأفلام، مما يتطلب راتنجات متسقة وعالية الجودة من درجة البثق والتي يمكن أن تستوعب سرعات خط أعلى وهياكل أرق. ومع ذلك، من المحتمل أن يكون النمو المستقبلي مدفوعًا بالزيادات في الهياكل أحادية المادة لتحسين إمكانية إعادة تدوير البولي إيثيلين. من المتوقع أن تحل مادة البولي إيثيلين أحادية المادة محل هياكل الأفلام متعددة الطبقات ومتعددة المواد والتي يصعب إعادة تدويرها (أي في تطبيقات الأفلام).

الأنابيب والشكل الجانبي هي ثاني أكبر عملية بثق؛ تمثل حوالي ١٠ ملايين طن متري من استهلاك البولي إيثيلين في عام ٢٠٢١. معظم البولي إيثيلين المستهلك في هذا التطبيق هو البولي إيثيلين عالي الكثافة (HDPE). تشمل الاستخدامات النموذجية أنابيب الغاز وأنابيب مياه الشرب والمواسير الكهربائية. من المتوقع أن تسجل تطبيقات الأنابيب والأشكال في معدل النمو السنوي المركب نسبة ٤,٨% حتى عام ٢٠٢٦.

بعد الطلاء بالبثق ثالث أكبر سوق لعمليات البثق، حيث يمثل أقل من ٣% من إجمالي الطلب العالمي على البولي إيثيلين في عام ٢٠٢١. معظم البولي إيثيلين المستهلك في هذا التطبيق هو البولي إيثيلين منخفض الكثافة (LDPE). تشير التقديرات إلى أن استخدامات الطلاء بالبثق سوف تنمو وفق معدل النمو السنوي المركب بنسبة ٢,٩% بين عامي ٢٠٢١ و ٢٠٢٦. تشمل الاستخدامات النموذجية طلاء منتجات الورق والورق المقوى لتعبئة السوائل مثل الحليب والعصائر، وطلاء الرقائق لعمل طبقة مانعة للتسرب في هياكل الأفلام متعددة الطبقات، وطلاء الورق والقماش المنسوج لتوفير حاجز للرطوبة.

تطبيقات البثق				
طلاء البثق	الأنابيب والمقاطع	أفلام ولفائف		
		غير التعبئة	التعبئة	
			المواد غير الغذائية	الأطعمة
منتجات التغليف بالورق/ الورق المقوى التغليف بورق الألومنيوم التغطية بالورق والقماش المنسوج	أنابيب الغاز أنابيب مياه الشرب القنوات الكهربائية	أكياس ولفائف منزلية أكياس القمامة التغطية الصناعية ومخزون اللفائف شركة زراعية حزم حفاضات تستخدم لمرة واحدة	بطانات صناعية أكياس الخدمة الشاقة بطانات أكياس متعددة الطبقات الركائز الخشبية والتغليف الحزم والتغليف أكياس البقالة حقائب البضائع حقائب الملابس	السلع المخبوزة منتجات الألبان الطعام المجمد اللحوم والدواجن حلوى وكعك

عملية الصب

تمثل تطبيقات القوالب، التي تشمل القوالب بالحقن، والقوالب بالنفخ، والقوالب الدورانية ما يقرب من ٢٥% من إجمالي الطلب على البولي إيثيلين في عام ٢٠٢١. تعتبر القوالب بالحقن والقوالب بالنفخ، على الترتيب، أكبر وثاني أكبر تطبيقات صب راتنجات البولي إيثيلين في جميع أنحاء العالم، حيث تمثل ما يقرب من ١٣% و ١١% من الطلب العالمي في عام ٢٠٢١، ومن المتوقع أن تنمو بمعدل نمو سنوي مركب يبلغ ٣,٩% و ٣,٨% بين ٢٠٢١ و ٢٠٢٦. تمثل تطبيقات القوالب الدورانية أقل من ٢% من الطلب العالمي على البولي إيثيلين في عام ٢٠٢١.

من الاستخدامات النموذجية لعب الأطفال والأدوات المنزلية وتغليف المواد الغذائية وغير الغذائية والأسطوانات الصناعية والأدوية ومستحضرات التجميل وغيرها.

البولي إيثيلين عالي الكثافة هو درجة من البولي إيثيلين الأكثر استخدامًا في تطبيقات القولبة. القولبة بالنفخ هي ثاني أعلى استخدام للقولبة في البولي إيثيلين. يتم تصنيع جميع منتجات البولي إيثيلين المقولب بالنفخ تقريبًا باستخدام البولي إيثيلين عالي الكثافة.

تطبيقات القولبة			
القولبة الدورانية		القولبة بالنفخ	القولبة بالحقن
تطبيقات أخرى	الأسواق الكلاسيكية		
معدات ملاعب ألعاب الأطفال زوارق قوارب قنوات قطع غيار السيارات لافتات خارجية معدات مناولة المواد	خزانات المواد الكيميائية والمياه صناديق الأدوات سلال النفايات	زجاجات الطعام السائل حاويات المواد الكيميائية المنزلية أسطوانات صناعية دلاء ضيقة الرأس المستحضرات الصيدلانية/ مستحضرات التجميل/ مستلزمات التواليت خزانات الوقود زجاجات زيت المحرك	ألعاب الأطفال أدوات منزلية صناديق أغطية قبعات مغالق للحاويات

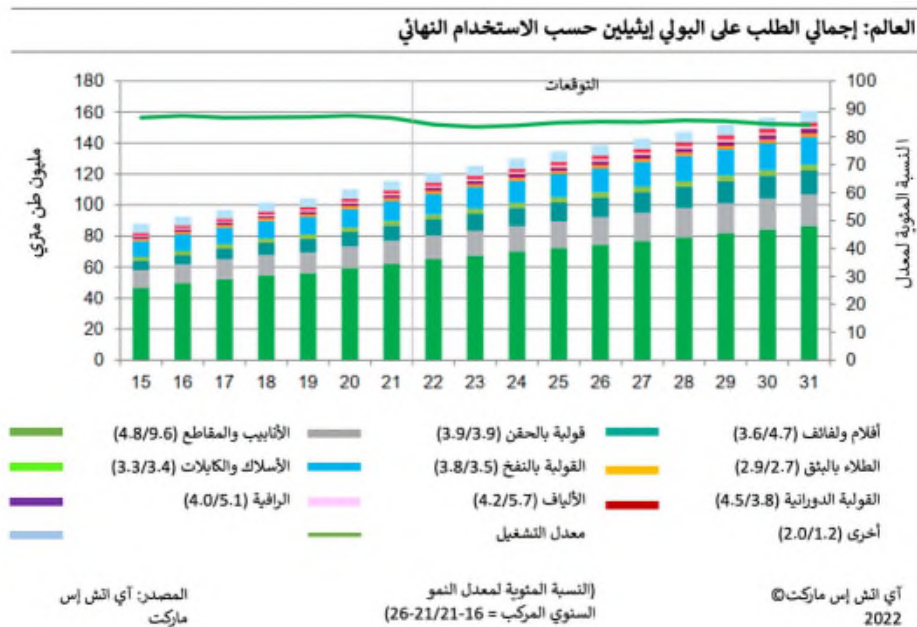

من المتوقع أن يرتفع معدل الاستهلاك الفردي للبولي إيثيلين في العالم من ١٤,٧ كجم في عام ٢٠٢١ إلى ١٦,٨ كجم في عام ٢٠٢٦، مدفوعًا بالتمدد المستمر لأعداد كبيرة من السكان في الهند والصين. يختلف استهلاك البولي إيثيلين من شخص لآخر عبر نطاق واسع يتراوح بين أقل من ١ كجم للفرد في العديد من البلدان النامية إلى أكثر من ٤٠ كجم للفرد في البلدان المتقدمة، لا سيما تلك التي تتمتع أيضًا بمراكز تصدير مهمة في السلع شبه الجاهزة أو الجاهزة. لذلك، تتمتع البلدان ذات الكثافة السكانية الكبيرة والاقتصادات سريعة التوسع، مثل الصين والهند وإندونيسيا، بإمكانات نمو هائلة في المستقبل. بينما يتجاوز استهلاك الفرد من البولي إيثيلين في الصين حاليًا المتوسط العالمي، تظل نسبة كبيرة مدفوعة بصادرات السلع شبه الجاهزة والجاهزة (التي تستهلك البولي إيثيلين) بدلاً من الاستهلاك المحلي.

تتمتع الاقتصادات المتقدمة مثل الولايات المتحدة وأوروبا الغربية حاليًا بمعدل استهلاك فردي مرتفع نسبيًا للبولي بروبيلين، يعادل ٣٩ كجم و ٢٩,٤ كجم على التوالي، ومع ذلك من المتوقع أن تظل معدلات النمو المستقبلية في الاقتصادات المتقدمة منخفضة.

Polyethylene Per Capita Consumption in Developed Economies

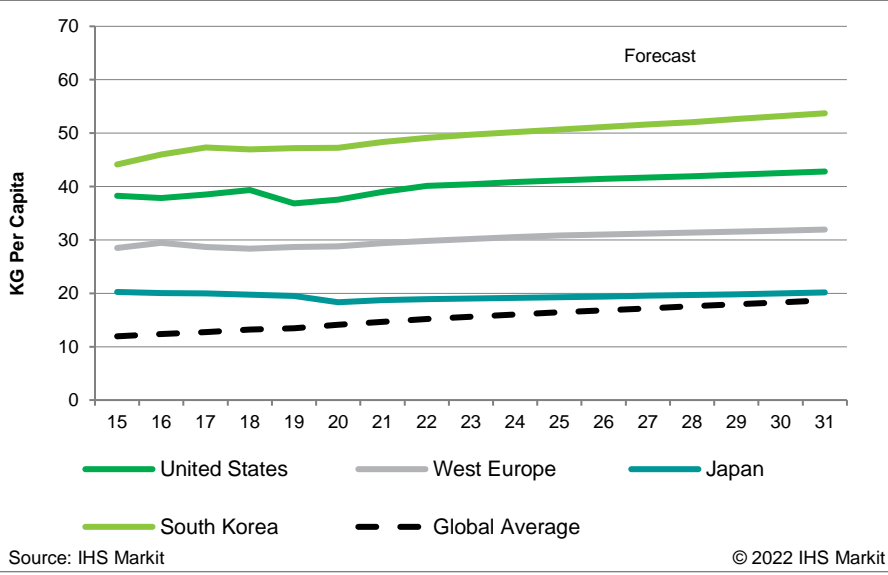

Polyethylene Per Capita Consumption in Emerging Economies

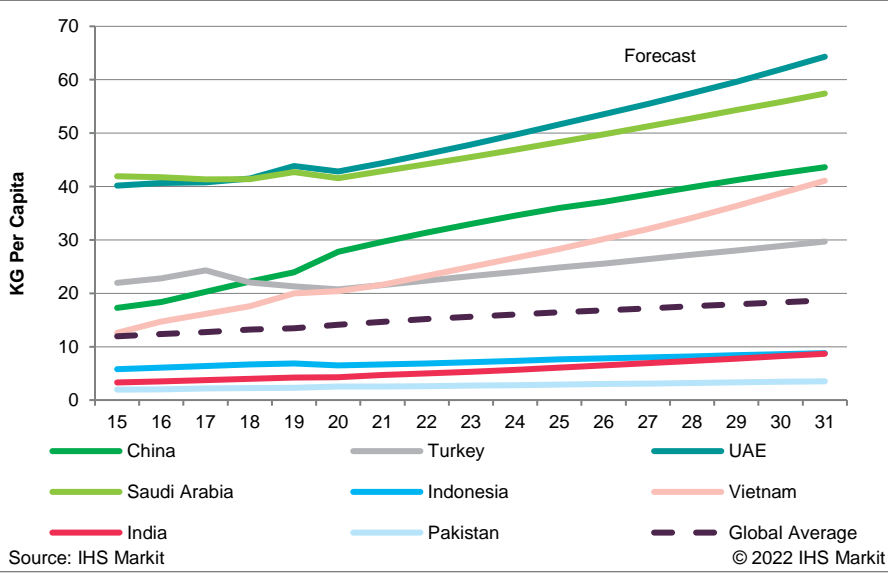

تتمتع الاقتصادات النامية ذات الكثافة السكانية الكبيرة والنمو الاقتصادي السريع بإمكانات هائلة للنمو في المستقبل:

من المتوقع أن يرتفع استهلاك الفرد من البولي إيثيلين في الصين من ٢٩,٦ كجم في عام ٢٠٢١ إلى ٣٧,١ كجم في عام ٢٠٢٦، بمعدل نمو سنوي مركب يبلغ ٤,٦٪ من عام ٢٠٢١ إلى ٢٠٢٦.

من المتوقع أن يزيد استهلاك الفرد من البولي إيثيلين في الهند من ٤,٧ كجم في عام ٢٠٢١ إلى ٦,٥ كجم في عام ٢٠٢٦، بمعدل نمو سنوي مركب يبلغ ٦,٨٪ من ٢٠٢١ إلى ٢٠٢٦. في حين أن الاتجاه متصاعد، فإن المستوى الإجمالي لاستهلاك البولي إيثيلين في الهند أقل بكثير من مثيله في البلدان الأخرى مثل الصين.

التوريد ومعدلات التشغيل والتجارة

خلال المدة من ٢٠١٦ إلى ٢٠٢١، زادت سعة اللوحة العالمية في معدل النمو السنوي المركب بنسبة ٤,٧% ووصلت إلى ١٣٣ مليون طن متري. استقر معدل التشغيل العالمي حول ٨٧% في عام ٢٠٢١.

من عام ٢٠٢١ إلى عام ٢٠٢٦، من المتوقع أن ينخفض استخدام الصناعة إلى ٨٥% في المتوسط، حيث من المتوقع أن يبدأ تشغيل حوالي ٢٥ مليون طن متري من السعة المضافة، وبالتالي زيادة قدرة اللوحة العالمية إلى ١٥٩ مليون طن متري. من عام ٢٠٢٧ إلى عام ٢٠٣١، من المتوقع أن ينمو الطلب بمعدل نمو سنوي مركب يبلغ حوالي ٣%، مما يمكن معدلات تشغيل الصناعة من التعافي والاستقرار عند حوالي ٨٥% في المتوسط.

العالم: إجمالي السعة الإنتاجية للبولي إيثيلين حسب المنطقة

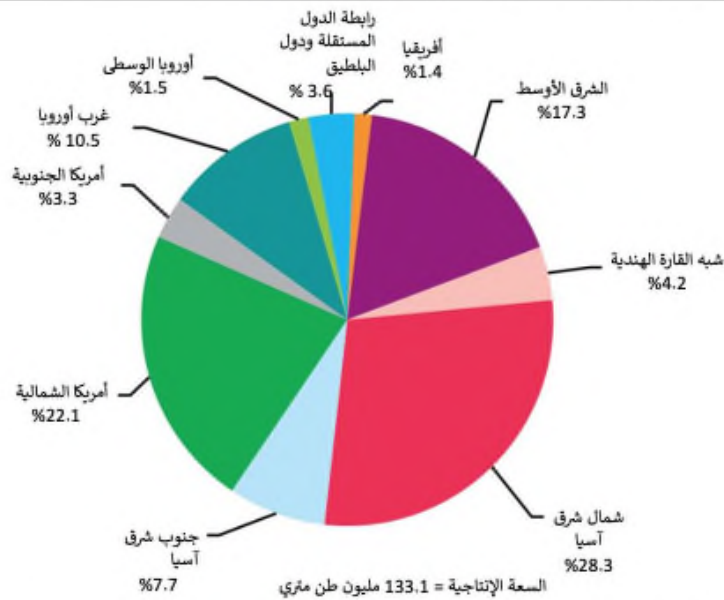

المصدر: آي اتش إس ماركت

آي اتش إس ماركت © 2022

العالم: نمو سعة البوليمر المعلن عنها حسب المنطقة

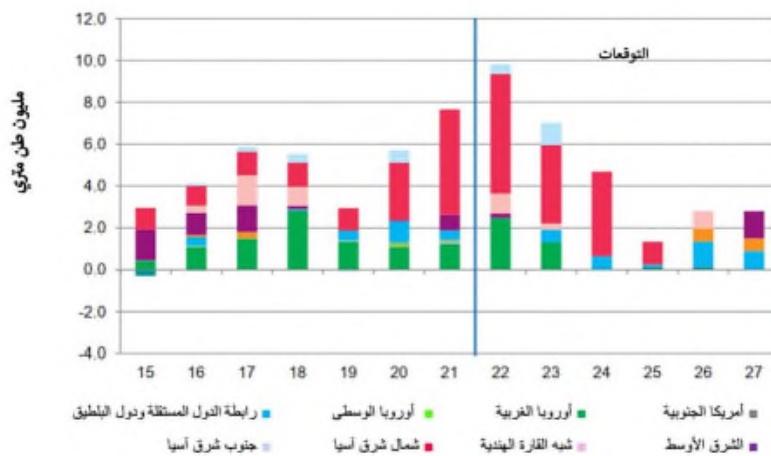

المصدر: آي اتش إس ماركت

آي اتش إس ماركت © 2022

ملاحظة: نظرت آس إتش إس في إضافة سعة بروج ٤ في عام ٢٠٢٧؛ ومع ذلك، تتوقع بروج بدء تشغيل بروج ٤ بنهاية عام ٢٠٢٥ مع بدء التشغيل بكامل طاقتها بحلول عام ٢٠٢٦.

استحوذ أكبر ١٥ منتجًا (على أساس المساهمة) على ما يقرب من ٤٧% من طاقة إنتاج البولي إيثيلين العالمي في عام ٢٠٢١. تعد ExxonMobil وDow أكبر منتجين بحصة متساوية تبلغ ٨% من إجمالي السعة الإنتاجية العالمية للبولي إيثيلين. يمثل أكبر خمسة منتجين معًا حوالي ٣١% من السعة الإنتاجية العالمية للبولي إيثيلين ولها وجود في أمريكا الشمالية وأوروبا الغربية والشرق الأوسط.

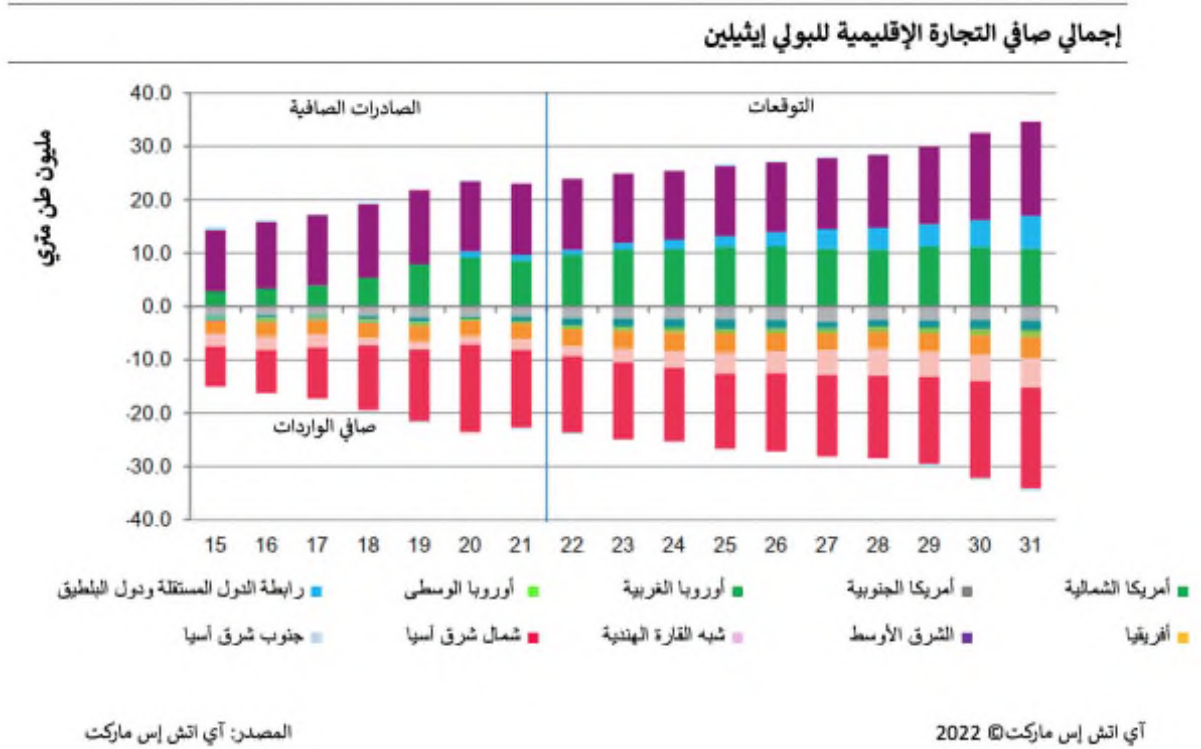

في عام ٢٠٢١، تم تداول حوالي ٥١ مليون طن متري من البولي إيثيلين عبر المناطق. يخضع موقع أصول تصنيع البولي إيثيلين في المقام الأول لتوافر المواد الأولية. يعتبر نقل الإيثيلين مكلفًا، بسبب النفقات المرتبطة بالتحميل (التبريد)، ونقل السوائل المبردة، والتفريغ (الإعادة للحالة الغازية). نظرًا للتكاليف اللوجستية المرتبطة بنقل الإيثيلين، تتركز معظم وحدات إنتاج البولي إيثيلين في المناطق الجغرافية التي يتوافر فيها الإيثيلين.

لا يزال الشرق الأوسط أكبر مصدر للبولي إيثيلين، بسبب ميزة تواجد المواد الأولية، حيث يمثل حوالي ٣٢% من إجمالي الصادرات في عام ٢٠٢١. صدر الشرق الأوسط ما يقرب من ٨٣% من إنتاج البولي إيثيلين، وكانت آسيا الوجهة الرئيسية لتلك الصادرات. أمريكا الشمالية هي ثاني أكبر منطقة مصدرة في العالم، حيث استحوذت على ما يقرب من ٢٦% من إجمالي الصادرات في عام ٢٠٢١. تستهدف صادرات أمريكا الشمالية أمريكا الجنوبية وأوروبا الغربية وشمال شرق آسيا وجنوب شرق آسيا.

من المتوقع أن تظل منطقة شمال شرق آسيا أكبر مستورد صافي، مع زيادة الطلب على الواردات الصافية، على الرغم من أنه من المتوقع إضافة ١٤,٥ مليون طن متري من السعة خلال الفترة المتوقعة. تشمل مناطق الاستيراد الصافي الأخرى أوروبا الغربية وإفريقيا وشبه القارة الهندية.

البولي بروبلين (PP)

البولي بروبلين (PP) هو ثاني أكبر راتينج حراري في العالم من حيث الحجم بعد البولي إيثيلين. على مر السنين، اكتسب البولي بروبلين شعبية في جميع مجالات الاستخدام اليومي والتطبيقات المتخصصة. يتميز البولي إيثيلين بالمتانة وخفة الوزن، مع مقاومة كيميائية ممتازة، وصلابة عالية نسبيًا، وقدرة تنافسية عالية من حيث التكلفة.

في الاستخدامات التقليدية، تحل مادة البولي بروبلين بشكل متزايد محل المواد الأخرى غير البوليمرية مثل الورق والمعادن والخشب نظرًا لمزايا التكلفة والأداء وتقليل انبعاثات الكربون خلال دورة حياتها الإجمالية. يستخدم البولي بروبلين في تطبيقات مثل أقنعة الوجه، والمناديل الصحية، وقطع غيار السيارات، وأغطية السجاد، والحاويات المنزلية والغذائية، ولعب الأطفال، والحفاضات، وأنايب المياه، ومواد البناء الرغوية، والأغطية المستخدمة في تعبئة الوجبات الخفيفة، والرولات عالية الشفافية للأغذية واستخدامات التعبئة الأخرى. في التطبيقات المركبة، يمكن أن ينافس البولي بروبلين الراتنجات الهندسية عالية التكلفة، وهو أمر مفيد بشكل خاص في صناعة السيارات حيث يمكن مزج البولي بروبلين بالزجاج ورسمه بسهولة.

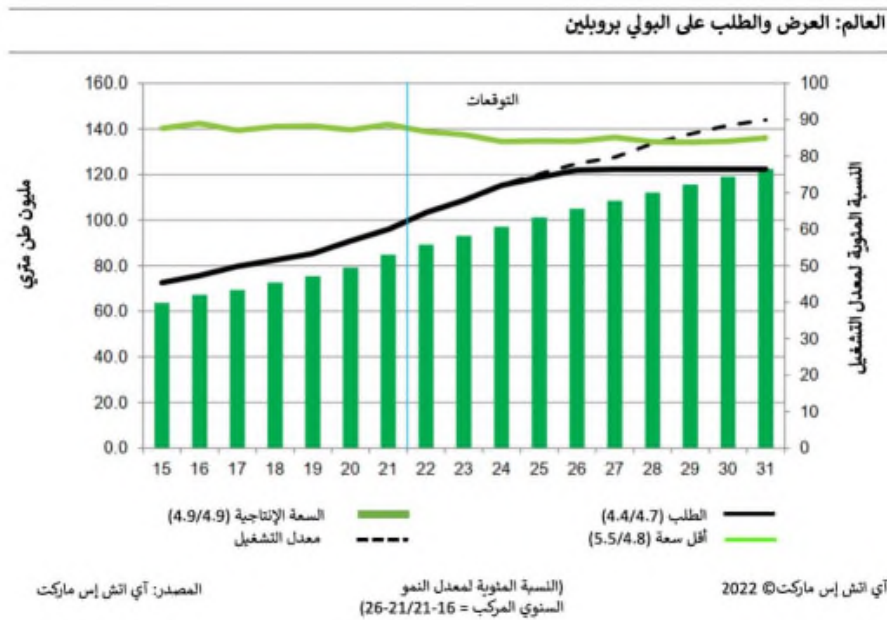

تسمى السعة اللوحية أيضًا بالسعة المثبتة. تشمل إضافات السعة اللوحية، والتي يشار إليها أيضًا باسم إضافات السعة المعلنة أو المؤكدة، جميع الحالات التي تم فيها الإعلان عن قرار استثماري نهائي.

تُعرّف السعة الافتراضية على أنها السعة التي يتوقعها خبراء منتجات IHS Markit بناءً على اتجاهات الصناعة السائدة لتحقيق التوازن بين العرض والطلب على منتج على المدى الطويل (بعد الإطار الزمني 5-7 سنوات).

يُعرّف معدل التشغيل على أنه نسبة الإنتاج الإجمالي إلى إجمالي السعة المثبتة. بعد عام 2020، تم تعريف السعة الإجمالية المثبتة على أنها مجموع السعة اللوحية والسعة الافتراضية.

سنة 2021	البولي بروبيلين	النسبة المئوية لمعدل النمو السنوي المركب (2021-2026)
عملية البثق		
أفلام ولفائف	20,888	4.28
الأنابيب والمقاطع	2,639	3.77
طلاء البثق	-	
عملية القولية		
القولبة بالحقن	27,925	4.14
القولبة بالنفخ	707	3.69
القولبة الدورانية	-	
الأسلاك والكابلات	13	2.77
الألياف	13,073	4.34
الرافية	17,626	5.09
أخرى	1,905	3.35
المجموع	84,776	

تختلف أنماط استهلاك البولي بروبيلين من منطقة إلى أخرى اعتمادًا على هيكل وتوازن الاستخدامات النهائية في صناعاتها. بشكل عام، خلال الفترة ٢٠١٩-٢٠٢٠، أدت التغييرات في سلوك المستهلك الناتجة عن تأثير كوفيد-١٩ إلى نمو قياسي في الطلب في البر الرئيسي للصين على منتجات ألياف البولي بروبيلين، والرافية، والأفلام والصفائح، وحدثت انخفاضات معتدلة في الطلب في مناطق أخرى. أدت هذه الاتجاهات الإيجابية، بالإضافة إلى تأجيل سياسات الاستدامة وتفويضات إعادة التدوير، إلى زيادة استهلاك البولي بروبيلين بنحو ٥,١% خلال ٢٠١٩-٢٠٢٠ وحوالي ٧,٠% خلال ٢٠٢٠-٢٠٢١.

استهلكت تطبيقات عمليات البثق على مستوى العالم ٢٣,٥ مليون طن متري من البولي بروبيلين في عام ٢٠٢١. تعتبر الأفلام والأغشية أكبر شريحة إنتاج في عملية البثق. من المتوقع أن يرتفع إجمالي الطلب على تطبيقات عمليات البثق بمعدل نمو سنوي مركب يبلغ ٤,٣% خلال الفترة ٢٠٢١-٢٠٢٦ ليصل إلى ٢٨,٩ مليون طن متري بحلول عام ٢٠٢٦. أدت مخاوف الصحة والسلامة المتزايدة استجابة لوباء كوفيد-١٩ إلى زيادة الطلب على المواد الغذائية القائمة على البولي بروبيلين، والكميات الكبيرة، وتغليف السلع. مع الاتجاه الجديد نحو التقيد بالتباعد الاجتماعي والنظافة الشخصية، زاد بيع الأقنعة والأجهزة الطبية وغيرها من أجهزة الرعاية الصحية القابلة للارتداء وحاويات الطعام التي يمكن التخلص منها بشكل كبير في عام ٢٠٢٠، وكثرت مضاعف، استفادت قطاعات مثل الأفلام والشرائح بالإضافة إلى الألياف.

تضيف استخدامات القولبة بالحقن نسبة كبيرة من استهلاك البولي بروبيلين إلى حصة البلدان الصناعية، لا سيما الدول التي لديها صناعات محلية للسيارات والأجهزة. وقد تأثرت تطبيقات القولبة، مثل السيارات والسلع المعمرة الأخرى، خلال الجائحة. ظل النمو في تطبيقات القولبة ثابتًا خلال الفترة ٢٠١٩-٢٠٢٠، ومع ذلك، تعافى هذا القطاع في عام ٢٠٢١ ومن المتوقع أن ينمو بمعدل سنوي مركب بنسبة ٤% خلال الفترة ٢٠٢١-٢٠٢٦. من المرجح أن يكون التحسن في قطاع السيارات هو المحرك الرئيسي لنمو الطلب على تطبيقات القولبة بالحقن اعتبارًا من عام ٢٠٢١ فصاعدًا.

في الصناعة الزراعية، تزداد استخدامات الألياف على باقي الاستخدامات بسبب الطلب على الأكياس الزراعية والأكياس والقماش المشمع والتطبيقات الخارجية الأخرى. استفادت درجة رافية، التي تُستخدم في إنتاج معدات الحماية الشخصية (PPE) وغيرها من الأجزاء الطبية القابلة للارتداء، أكثر من غيرها في عامي ٢٠٢٠ و ٢٠٢١. من المتوقع أن يظل الطلب على الأفلام والألياف قويًا خلال فترة التعافي بعد الجائحة.

تفويضات إعادة التدوير عبر مختلف الدول وسياسات الاستدامة مثل "ضريبة البلاستيك" في أوروبا تمارس ضغطًا على استهلاك البولي بروبيلين في تطبيقات الاستخدام الفردي والتي تشمل الماصات وأدوات المائدة وأكياس تغليف السلع. ومع ذلك، يُعرف البولي بروبيلين بأنه مادة قابلة لإعادة التدوير بنسبة ١٠٠%، وأمنة للاستخدام في غسالة الصحون، وأمنة في الميكروويف، وهي فريدة من نوعها مقارنة بمواد تغليف المواد الغذائية الأخرى. بالإضافة إلى ذلك، يتجه المستخدمون النهائيون لإنشاء حل أحادي المواد، مثل أكواب المستهلك ذات الأغشية والماصات، والتي يتم تصنيعها جميعًا من البولي بروبيلين الذي يمكن إعادة تدويره بسهولة. على الرغم من الضغوط البيئية المتزايدة في التطبيقات ذات الاستخدام الفردي، من المتوقع أن ينمو استخدام البولي بروبيلين في التطبيقات متعددة الاستخدامات في قطاعات السيارات والسلع المعمرة والقطاعات الصناعية والبناء نظرًا لعدم وجود بدائل مرئية أو اقتصادية. من المتوقع أن تدعم هذه العوامل نمو البولي بروبيلين بنسبة ٣,٧% سنويًا على مستوى العالم خلال السنوات العشر القادمة.

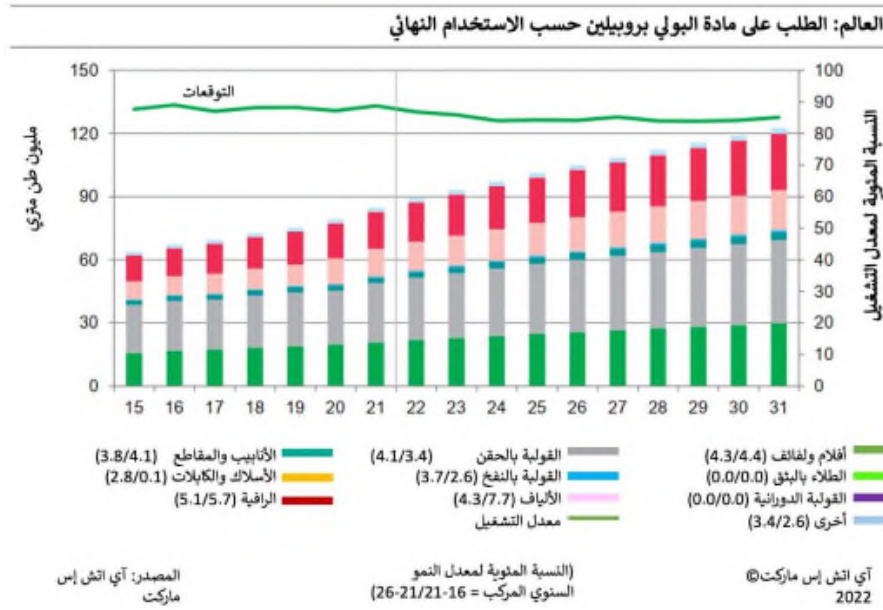

في عام ٢٠٢١، سجل الطلب على راتنجات البولي بروبيلين ٨٥ مليون طن متري وهو أعلى بنسبة ٧% من الطلب في عام ٢٠٢٠. تمثل الألياف والرافية حوالي ٣٠ مليون طن متري، وتمثل استخدامات الأفلام والصحائف ٢٠ مليون طن متري أخرى. تشكل استخدامات القوالب حوالي ٣٤% من الاستهلاك، أعلاها هو استخدام القولبة بالحقن، وهو أكبر استخدام منفرد للبولي بروبيلين في عام ٢٠٢١، وهو ما يمثل حوالي ٢٩ مليون طن متري من البولي بروبيلين.

استخدامات البولي بروبيلين		
فيلم	الألياف	القولبة بالحقن
التعبئة	الأكياس الزراعية والأجولة والقماش المشمع والتطبيقات الخارجية الأخرى	صناعة السيارات صناعة الأجهزة

بحلول عام ٢٠٢٦، من المتوقع أن يصل الاستهلاك العالمي من البولي بروبيلين إلى ١٠٥ مليون طن متري، وهو ما يمثل معدل النمو السنوي المركب بحوالي ٤,٤% سنويًا. من متوقع أن يكون النمو الأسرع في شبه القارة الهندية (٨,٩%) والبر الرئيسي للصين (٥,٠%) وجنوب شرق آسيا (٥,٦%). والأهم من ذلك، أنه من المتوقع أن يحدث نمو في الاستهلاك بنحو ٢٠ مليون طن متري في السنوات الخمس المقبلة، ومن المتوقع أن تعود نصف هذه النسبة تقريبًا إلى البر الرئيسي للصين (١٠ ملايين

طن متري)، تليها شبه القارة الهندية بـ ٣,٦ مليون طن متري وجنوب شرق آسيا بـ ٢ مليون طن متري. من المحتمل أن تشكل هذه المناطق الثلاث مجتمعة حوالي ٧٨% من النمو المتوقع لاستهلاك البولي بروبيلين في الفترة من ٢٠٢١ إلى ٢٠٢٦.

من المتوقع أن يرتفع الاستهلاك العالمي من البولي بروبيلين للفرد من ١٠,٨ كيلوجرام في عام ٢٠٢١ إلى ١٢,٧ كيلوجرام في عام ٢٠٢٦ مدفوعًا بالتوسع الحضري المستمر لأعداد كبيرة من السكان في الهند والصين. توجد فجوة كبيرة بين الاقتصادات المتقدمة والناشئة. تتمتع الاقتصادات المتقدمة مثل الولايات المتحدة وأوروبا الغربية حاليًا بارتفاع نسبي لنصيب الفرد من البولي بروبيلين عند ١٩,١ كجم و ١٩,٣ كجم على الترتيب، ومع ذلك فمن المتوقع أن تظل معدلات النمو المستقبلية في الاقتصادات المتقدمة منخفضة.

نصيب الفرد من استهلاك البولي بروبيلين في الاقتصادات المتقدمة

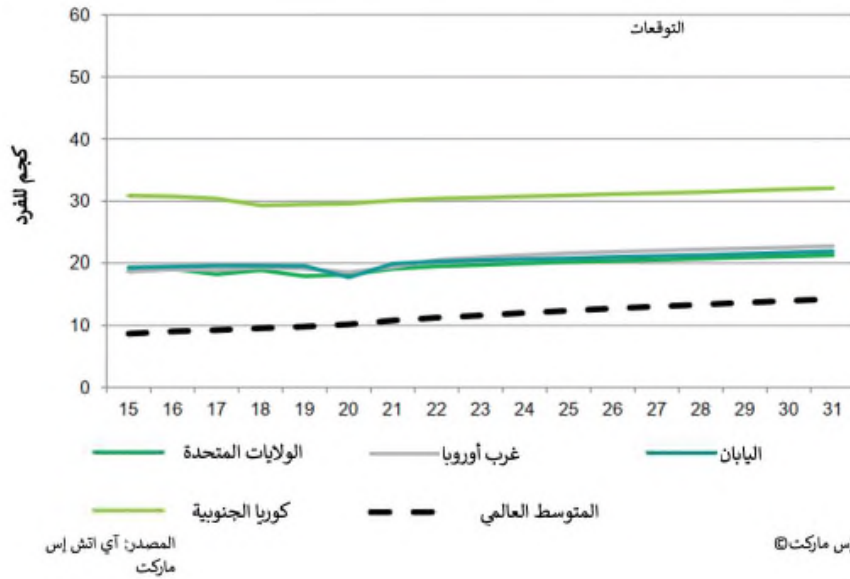

نصيب الفرد من استهلاك البولي بروبيلين في الاقتصادات الناشئة

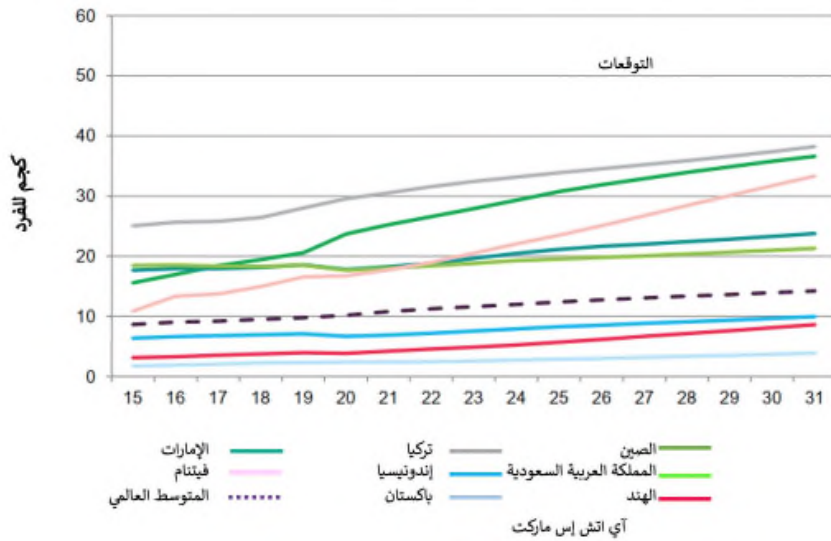

تتمتع الاقتصادات الناشئة ذات الكثافة السكانية الكبيرة والنمو الاقتصادي السريع، مثل الصين والهند، بإمكانات ممتازة للنمو في المستقبل:

- في حين أن استهلاك الفرد من البولي بروبيلين في الصين وهو ٢٥,٢ كجم حاليًا أعلى بكثير من المتوسط العالمي البالغ ١٠,٨ كجم، إلا أن نسبة كبيرة منه لا تزال مرتبطة بالتصدير بدلاً من الاستهلاك محليًا. من المتوقع أن يرتفع استهلاك الفرد من البولي بروبيلين في الصين^٣ من ٢٥,٢ كجم في عام ٢٠٢١ إلى ٣١,٩ كجم في عام ٢٠٢٦، بمعدل نمو سنوي مركب قدره ٤,٨% من ٢٠٢١-٢٠٢٦.
- من المتوقع أن يزيد استهلاك الفرد من البولي بروبيلين في الهند من ٤,٢ كجم في عام ٢٠٢١ إلى ٦,٢ كجم في عام ٢٠٢٦، بمعدل نمو سنوي مركب قدره ٨% من ٢٠٢١ إلى ٢٠٢٦. مع أن الاتجاه صعودي، إلا أن المستوى الإجمالي لاستهلاك البولي بروبيلين في الهند أقل بكثير من مثيله في البلدان الأخرى مثل الصين.

في البر الرئيسي للصين وبقية آسيا، يعتبر نمو استهلاك البولي بروبيلين مهمًا نظرًا لأهميته في تغليف المنسوجات والسلع الاستهلاكية العامة، والاستخدام العالي لألياف البولي أوليفين (الرافية) في إنتاج الألياف الزراعية والخيوط. وكانت أسواق مثل كوريا الجنوبية وتايوان والبر الرئيسي للصين والهند أيضًا توسع صناعات تصنيع السيارات التي تستمر في استهلاك كميات متزايدة من مادة البولي بروبيلين.

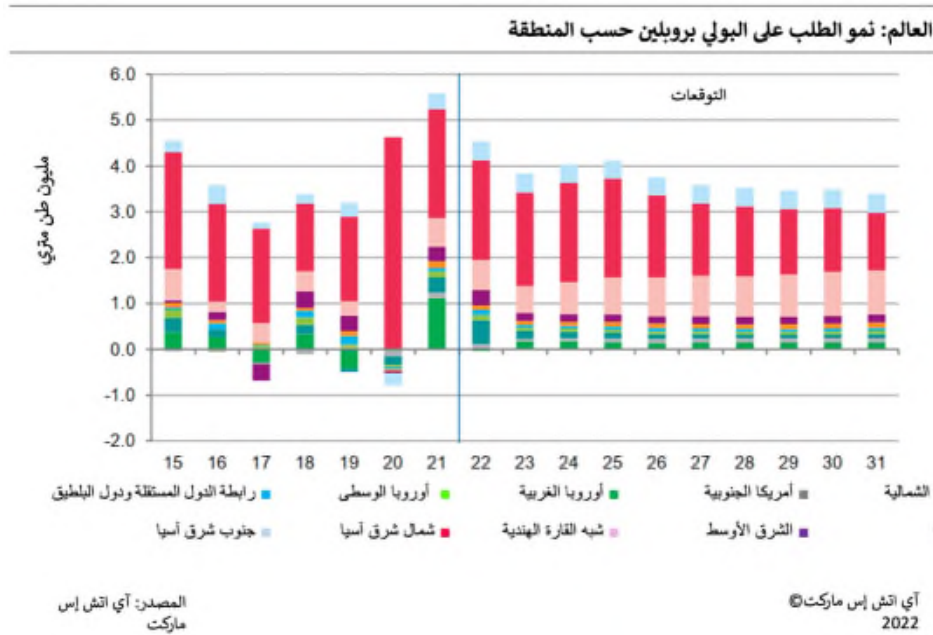

من المتوقع أن يستمر استبدال المواد الأخرى مثل الزجاج والمواد البلاستيكية الأخرى في دفع نمو الطلب الإجمالي على البولي بروبيلين في جميع أنحاء العالم. أدى الجمع بين السعر التنافسي والخصائص المادية الجذابة مثل التحملية والمقاومة للحرارة والمواد الكيميائية وإمكانية إعادة الاستخدام إلى زيادة فائدة البولي بروبيلين في السوق، ليس فقط كبديل للمواد الأخرى ولكن أيضًا في التطبيقات الجديدة مثل الأنابيب ذاتية الحركة أو أنابيب المياه.

^٣ وتجدر الإشارة أيضًا إلى أن الدولة التي تصدر سلعا شبه مصنعة (مثل المكونات المستخدمة في صناعة السيارات، والأجهزة المنزلية، وصناعة الإلكترونيات الاستهلاكية) والسلع النهائية بنسبة ١٠٠% (مثل السيارات، والأجهزة، وما إلى ذلك) سيكون لها طلب على البولي بروبيلين للفرد أعلى من الاستهلاك المحلي الحقيقي للفرد من البولي بروبيلين. يفسر هذا على الأرجح سبب ارتفاع الطلب في كل من الصين (٢٥,٢ كجم) وكوريا الجنوبية (٣٠,١ كجم).

نمت الطاقة الإنتاجية للبولى بروبيلين في جميع أنحاء العالم بمعدل نمو سنوي مركب قدره ٤,٩% بين عامي ٢٠١٦ و ٢٠٢١ وتبلغ حاليًا ٩٦ مليون طن متري. في عام ٢٠٢١، تم إنتاج حوالي ٨٩ مليون طن متري من البولى بروبيلين على مستوى العالم وسجل استخدام القدرات الصناعية معدل متوسط قدره ٨٩%. أضافت آسيا وشبه القارة الهندية معًا ١٨ مليون طن متري من السعة الجديدة خلال هذه الفترة الزمنية. بينما ظلت الاستثمارات في الولايات المتحدة وأوروبا الغربية منخفضة. كانت إضافات السعة في السنوات الخمس الماضية متماشية مع نمو الطلب، وبالتالي حافظت على استقرار معدل التشغيل عند حوالي ٨٨%. ومن المتوقع أن يستمر هذا الاتجاه، حيث تقف الدول النامية في المقدمة وتقود التطورات في سوق البولى بروبيلين.

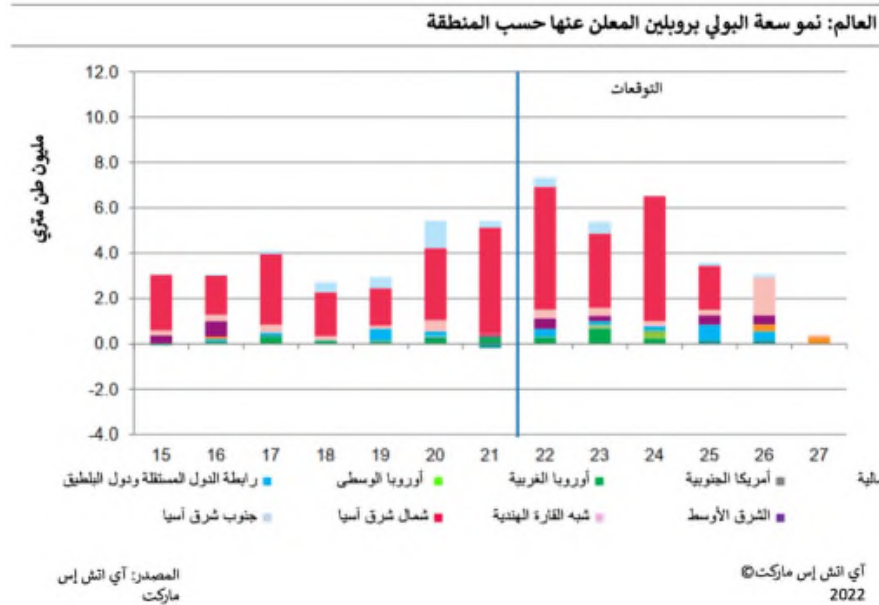

من المتوقع أن تصل السعة العالمية للبولى بروبيلين إلى ما يقرب من ١٢٢ مليون طن متري بحلول عام ٢٠٢٦ مع معدل تشغيل متوقع أن يظل حوالي ٨٥% في المتوسط:

- من المتوقع أن تكون إضافات السعة الإنتاجية لبر الصين الرئيسى كبيرة مع حوالي ١٢,٤ مليون طن متري من السعة الجديدة المتوقع إضافتها بحلول عام ٢٠٢٦. سيمثل هذا حوالي ٤٨% من إجمالي السعة الإنتاجية الجديدة للبولى بروبيلين المتوقعة في السنوات الخمس المقبلة.
- بالإضافة إلى ذلك، من المتوقع أن تضيف أمريكا الشمالية حوالي ١,٢ مليون طن متري من السعة الجديدة للاستفادة من توافر الغاز الصخري.
- ومن المتوقع أن يتم طرح ١,٥ مليون طن متري أخرى عبر الإنترنت في الشرق الأوسط حتى عام ٢٠٢٦.

أدى التحول في وحدات التكسير البخاري العالمية نحو مواد أولية أخف تعتمد على الغاز الطبيعي إلى الحد بشكل متزايد من إنتاج البروبيلين المنتج الثانوي وأدى إلى زيادة الاستثمارات في إنتاج البروبيلين لغرض معين، مثل نزع الهيدروجين من البروبان (PDH). هذا الاتجاه، الذي بدأ في أمريكا الشمالية، انتشر الآن في أوروبا وآسيا، حيث يمثل إنتاج البروبيلين المخصص لغرض معين حصة كبيرة من مشاريع السعة الجديدة.

لا تزال أصول تصنيع البولي بروبيلين، نظرًا لطبيعتها الضخمة تحتاج إلى رأس مال كبير، لذا فهذه الصناعة تقع تحت سيطرة كبار الشركات في عالم النفط والغاز والبتروكيماويات، والتي تقوم في الغالب بتشغيل الوحدات في مصفاة تكرير متكاملة، باستخدام حصتهم الهائلة في السوق والتأزر في البنية التحتية. سينوبك و براسكيم، و بتروتشينا، وأرامكو السعودية^٤ و ريليانس و سابك و توتال و إكسون موبيل و فورموسا جروب هم أكبر ١٠ شركات في إنتاج البولي بروبيلين. وتمثل أكبر ١٠ منتجين بما يقرب من ٣٦% من إجمالي سعة الإنتاج العالمية في عام ٢٠٢١.

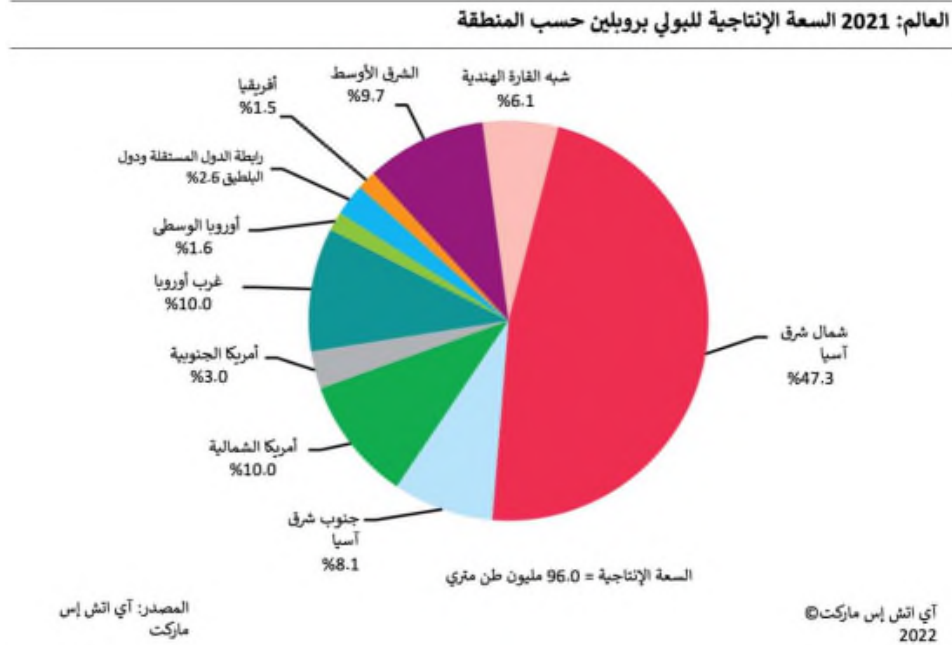

بينما يستمر تطوير استعمالات جديدة للبولي بروبيلين، إلا أنها لا تزال إلى حد كبير سلعة لدائن حرارية والتي تخضع للتقلبات الاقتصادية، لا سيما في مجال السلع المعمرة. يستمر المنتجون ذوي التكلفة المرتفعة في النضال من أجل الحفاظ على الربحية، حيث غالبًا ما تقلل تقلبات التكلفة من القدرة على استرداد الأسعار في الأسواق المجهزة بإحكام.

تم تشديد أسواق البولي بروبيلين (وكذلك البولي إيثيلين) الإقليمية، خاصة في أمريكا الشمالية، في عام ٢٠٢١، والتي تفاقمت أحوالها بسبب سوء الأحوال الجوية المرتبط بالعرض واضطرابات الشحن في أعماق البحار مما أدى إلى ارتفاع أسعار البولي بروبيلين (وكذلك البولي إيثيلين) وهوامش الربح.

على المستوى العالمي، تواصل المناطق الاستثمار في سوق البولي بروبيلين استخدام استراتيجيات مختلفة. وحيث تهدف أسواق مثل الصين والهند التي تعاني من عجز كبير في الإمدادات إلى تقليل اعتمادها على الواردات، تستثمر مناطق الشرق الأوسط في الاستثمار للاستحواذ على السوق العالمية بمنتجاتها ذات التكلفة التنافسية من خلال الاستفادة من توافر المواد الأولية منخفضة التكلفة. كذلك، فإن الأسواق الناضجة مثل أوروبا الغربية، التي شهدت استثمارات كبيرة في أوائل التسعينيات، تعمل الآن على تعزيز طاقتها الإنتاجية، لأنها تفقد حصتها في السوق لصالح البلدان التي تتمتع بمواد أولية ذات تكلفة منخفضة.

^٤ تتضمن أصول أرامكو السعودية أيضا ٧٠% من أصول سابك.

شبكة تجارة البولي بروبيلين الإقليمية

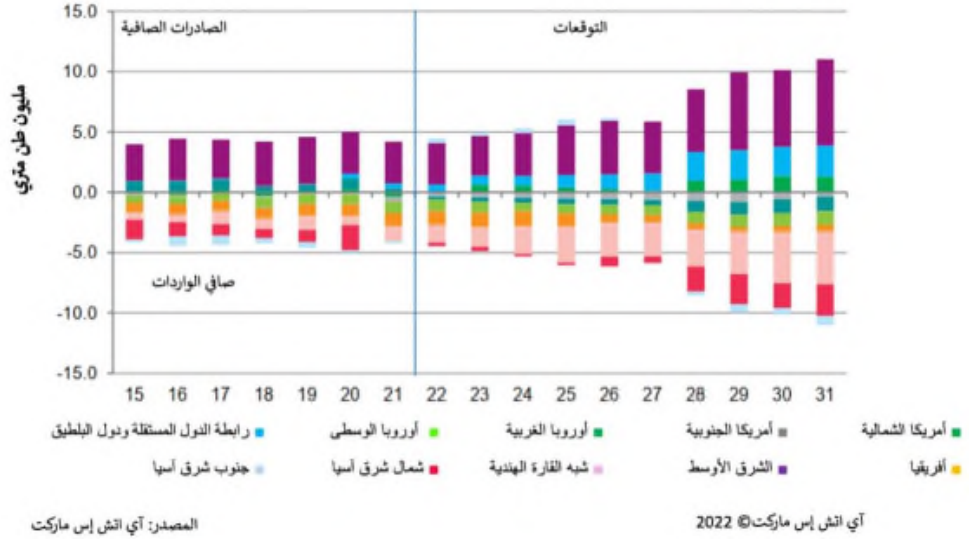

في عام ٢٠٢١، بلغ إجمالي تجارة البولي بروبيلين العالمية حوالي ٢٤ مليون طن متري. تعد منطقة الشرق الأوسط أكبر مصدر صافي للبولي بروبيلين، حيث بلغت صادراتها أكثر من ٦,٥ مليون طن متري في عام ٢٠٢١. من المستوردون الصافيون الرئيسيون للبولي بروبيلين دول في شمال شرق آسيا وشبه القارة الهندية وأفريقيا وأوروبا. بحلول عام ٢٠٢٦، من المتوقع أن تزداد تجارة البولي بروبيلين العالمية إلى حوالي ٢٧,٩ مليون طن متري أو ما يقرب من ٢٧% من إنتاج البولي بروبيلين. من المتوقع أن تظل شبه القارة الهندية أكبر مستورد صافي للبولي بروبيلين تليها شمال شرق آسيا. يستمر الشرق الأوسط في كونه أكبر مصدر صافي للتوريد إلى شمال شرق آسيا وإفريقيا وشبه القارة الهندية وجنوب شرق آسيا.

إضافات سعة البولي إيثيلين وتأثيرها على بروج

إضافات سعة البولي إيثيلين خلال ٢٠٢٦-٢٠٢١

من المتوقع أن تضيق مشاريع سعة البولي إيثيلين الجديدة على مستوى العالم حوالي ٢٩ مليون طن متري من السعة من ٢٠٢١ إلى ٢٠٢٦، ومن المتوقع من ذلك أن يزيد قاعدة السعة العالمية إلى ما يقدر بنحو ١٦٢ مليون طن متري بحلول عام ٢٠٢٦.

إضافات سعة البولي إيثيلين في البر الرئيسي للصين مدفوعة في المقام الأول بالتحول نحو إنتاج الإيثيلين المعتمد على النافثة، بدعم من بعض إضافات سعة الإيثيلين القائمة على الإيثان مع استيراد الإيثان من الولايات المتحدة. دورات البناء المعجلة والتقدم في تطوير البر الرئيسي للصين لتقنياتها الخاصة، مثل أجهزة التكسير البخار القائمة على الإيثان، تدعم التوسع في السعة. من المتوقع أن يزيد البر الرئيسي للصين من قدرته الإجمالية على إنتاج البولي إيثيلين بنحو ١٣,٠ مليون طن متري من ٢٠٢١ إلى ٢٠٢٦.

القوة الدافعة وراء إضافات السعة الكبيرة هي سعي البر الرئيسي للصين لتحقيق الاكتفاء الذاتي. ومع ذلك، حتى في عام ٢٠٢٦، من المتوقع تلبية ٦٤% فقط من الطلب المحلي البالغ ٥٤,٢ مليون طن متري في البر الرئيسي للصين من الإنتاج المحلي، مقارنة بـ ٥٧% في عام ٢٠٢١.

المنطقة الأخرى حيث يتم إجراء إضافات كبيرة في السعة هي أمريكا الشمالية، وفي المقام الأول في الولايات المتحدة.

العالم: نمو سعة البولي إيثيلين المععلن عنها حسب المنطقة

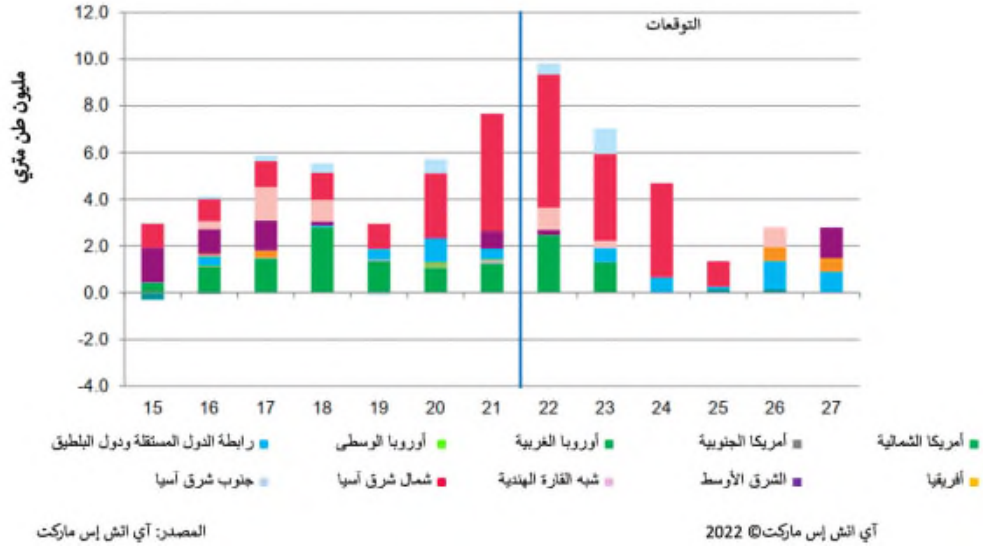

تأخرت إضافات سعة البولي إيثيلين بسبب جائحة كوفيد-١٩

أدى تأثير جائحة كوفيد-١٩ على عمليات التصنيع بالإضافة إلى اضطرابات الإمدادات الكبيرة المرتبطة بالأحوال الجوية في عامي ٢٠٢٠ و ٢٠٢١ إلى قيود إنتاجية كبيرة وتأخير بدء مشاريع السعة الجديدة. ويشير التحليل إلى أن المشاريع قيد الإنشاء قد تأخرت بمعدل ثلاثة إلى ستة أشهر في حين أن المشاريع المخطط لها التي ليست قيد الإنشاء حاليًا شهدت تأخيرات أطول من عام إلى عامين تقريبًا. كانت مشاريع تحويل الفحم إلى الأوليفينات والميثانول إلى الأوليفينات في الصين هي الأكثر تضررًا بسبب الاقتصاد الهامشي. تسببت حالات عدم اليقين بشأن توقعات الطلب والتغيرات في مزايا تكلفة المواد الأولية الإقليمية المتوقعة في تأخير قرارات الاستثمار النهائية للعديد من المشاريع المستقبلية الإضافية التي كانت في انتظار الموافقة.

من المرجح أن تستمر جائحة كوفيد-١٩ في التأثير على موجة سعة البولي إيثيلين العالمية المعلقة للفترة المتبقية من عام ٢٠٢٢. تقدر الآن السعة التراكمية لإنتاج البولي إيثيلين من ٢٠٢٠ إلى ٢٠٢٢ بـ ٦,١ مليون طن متري مقارنة بأكثر من ١١,٠ مليون طن متري في التوقعات قبل بداية الجائحة.

من المتوقع أن تبدأ ظروف السوق الصعبة في التيسر في عام ٢٠٢٢، عندما يُتوقع أن تتضاءل زيادة الطلب المرتبطة بـ كوفيد-١٩، وتبدأ مشاريع السعة الجديدة التي تأخرت عملياتها سابقًا. من المتوقع أن يساعد الطلب المتزايد على استقرار معدلات التشغيل في مستوى صحي يبلغ حوالي ٨٥% بحلول عام ٢٠٢٦.

من المتوقع أن يكون استخدام LLDPE و HDPE هو الأكثر تأثيرًا، بينما من المرجح أن يخفف التأثير على مصانع البولي إيثيلين منخفض الكثافة.

من المتوقع أن تستمر التكلفة المنخفضة للمواد الأولية في توفير ميزة تنافسية لشركة بروج

من المتوقع أن تستمر شركة بروج في الاستفادة من الوضع المميز لتوفر المادة أولية من الإيثان. تقع مصانع البولي إيثيلين التابعة لشركة بروج حاليًا في الربع الأول من منحى تكلفة البولي إيثيلين بسبب الوصول المستمر إلى المواد الأولية منخفضة التكلفة من الإيثيلين التي يتم الحصول عليها من التكسير البخاري للإيثان ذي التكلفة الممتازة. من المتوقع أن يستمر انخفاض تكاليف المواد الأولية والطاقة والمرافق مقارنة بالمناطق الأخرى، والتكامل مع وحدات إنتاج الإيثيلين ووحدات البولي إيثيلين على نطاق عالمي، في إعطاء ميزة تنافسية لمصانع البولي إيثيلين التابعة لشركة بروج. من المتوقع أن تؤدي الزيادة المتوقعة في أسعار النفط الخام في عام ٢٠٢٢ وما بعده إلى مزيد من الدعم لموقف شركة بروج حيث يظل مستوى المواد الأولية للإيثان الخاص بها جيدًا.

لا تزال بروج في وضع جيد يمكنها من طرح المنتج بشكل تنافسي في الأسواق المحلية وأسواق التصدير وسط النمو في سعة إنتاج البولي إيثيلين عالميًا:

تعتبر شركة بروج حاليًا هي المنتج الوحيد للبولي إيثيلين دولة في الإمارات العربية المتحدة. في عام ٢٠٢١، شكل الطلب المحلي على البولي إيثيلين داخل الدولة ١٧% من سعة الإنتاج في شركة بروج. تتمتع شركة بروج بوضع جيد يمكنها من تلبية الطلب المحلي المتزايد، والذي من المتوقع أن يشهد معدل نمو سنوي مركب يبلغ حوالي ٥% من ٢٠٢١ إلى ٢٠٢٦.

مع تزايد الاكتفاء الذاتي في البر الرئيسي للصين، تضيف الدولة بشكل كبير إلى سعة إنتاج البولي إيثيلين ولكن من المتوقع أيضًا أن تزداد أحجام الواردات بشكل أكبر. ومن المتوقع أن تحتفظ شركة بروج بمركزها التصديري للصين بينما من المتوقع أن يفقد المنتجون ذوو التكلفة العالية في جنوب آسيا والذين كانوا يوردون إلى الصين مراكزهم التصديرية على المدى الطويل. كما توفر بروج مجموعة من المنتجات المتخصصة للتصدير، والتي من المرجح أن يستمر استيرادها إلى الصين خاصة لتطبيقات الطاقة والبنية التحتية. من المتوقع أن تنمو واردات البولي إيثيلين في منطقة شبه القارة الهندية بشكل ملحوظ خلال فترة التوقعات مدفوعة بارتفاع الطلب المحلي ونمو الإنتاج المحلي الأبطأ نسبيًا في المنطقة. موقع التكلفة التنافسي والقرب الجغرافي يجعل شركة بروج في وضع جيد لتصدير البولي إيثيلين إلى شبه القارة الهندية.

إضافات سعة البولي بروبيلين وتأثيرها على بروج

إضافات سعة البولي بروبيلين خلال ٢٠٢١-٢٠٢٦

من المتوقع أن تضيف مشاريع سعة البولي بروبيلين الجديدة على مستوى العالم حوالي ٢٩ مليون طن متري بين ٢٠٢١ و ٢٠٢٦، ومن المتوقع أن يزيد ذلك قاعدة السعة العالمية إلى ما يقدر بنحو ١٢٥ مليون طن متري بحلول عام ٢٠٢٦. ومن المتوقع أن تتركز استثمارات سعة البولي بروبيلين الجديدة في المناطق ذات النمو المرتفع في الطلب، وعلى الأخص في البر الرئيسي للصين حيث من المتوقع أن تزداد سعة إنتاج البولي بروبيلين بمقدار ١٢,٤ مليون طن متري من ٢٠٢١ إلى ٢٠٢٦. من المحتمل أن تكون زيادة الاستثمارات في إنتاج البولي بروبيلين الجديد مرتبطة في الغالب بالوحدات التي تحتوي على المادة الأولية للبروبيلين، والتحول عن أجهزة التكسير البخارية التقليدية القائمة على النافثة، ومنشآت نزع هدرجة البروبان المخصصة لغرض معين والقائمة على غاز البروبان المستورد. ويمثل هذا ما يقرب من نصف إجمالي السعة الإنتاجية الجديدة للبولي بروبيلين والمتوقعة عالميًا في السنوات الخمس المقبلة.

بالإضافة إلى ذلك، من المتوقع أن تضيف أمريكا الشمالية حوالي ١,٢ مليون طن متري من السعة الجديدة للاستفادة من توافر الغاز الصخري. ومن المتوقع أن يتم طرح ١,٥ مليون طن متري أخرى عبر الإنترنت في الشرق الأوسط حتى عام ٢٠٢٦. القوة الدافعة وراء إضافات السعة الهائلة هي سعي البر الرئيسي للصين لتحقيق الاكتفاء الذاتي. في حين أنه من المتوقع أن يلبي الإنتاج المحلي بحلول منتصف العقد ما يقرب من ٩٠% من متطلبات الطلب في البر الرئيسي للصين، من المتوقع أن تظل الواردات إلى البر الرئيسي للصين تشكل ٢٠-٢٥% من تدفقات تجارة البولي بروبيلين العالمية. من المناطق الأخرى ذات السعة الإضافية الكبيرة لإنتاج البولي بروبيلين بين عامي ٢٠٢١ و ٢٠٢٦ شبه القارة الهندية وجنوب شرق آسيا والشرق الأوسط، على الرغم من أنها لا تزال متأخرة عن عدد إضافات السعة الصينية.

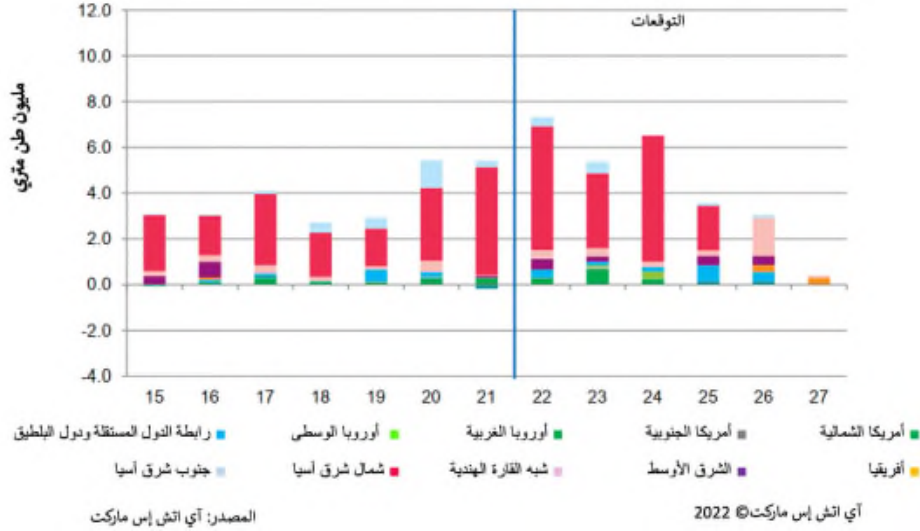

تأخرت إضافات سعة البولي بروبيلين بسبب جائحة كوفيد-١٩

أثرت جائحة كوفيد-١٩ على مشاريع البولي بروبيلين بطريقة مماثلة لمشاريع البولي إيثيلين.

أدى تأثير كوفيد-١٩ على الطلب على البولي بروبيلين والتأخير في بدء تشغيل السعة الإنتاجية إلى الحد من تأثير موجة السعة العالمية الحالية لإنتاج البولي بروبيلين. تقدر الآن السعة التراكمية لإنتاج البولي بروبيلين من ٢٠٢٠ إلى ٢٠٢٢ بـ ٤,٨ مليون طن متري مقارنة بـ ٩,٣ مليون طن متري في التوقعات قبل بداية الجائحة.

على الرغم من توقع زيادة سعة الإنتاجية للبولي بروبيلين خلال الفترة ٢٠٢١-٢٠٢٦، فإنه من المتوقع أن يساعد الطلب المتزايد على استقرار معدلات التشغيل إلى مستوى صحي يبلغ حوالي ٨٤% بحلول عام ٢٠٢٦.

من المتوقع أن تستمر التكلفة المنخفضة للمواد الأولية في توفير ميزة تنافسية لشركة بروج

من المتوقع أن تعطي تكاليف المواد الأولية والطاقة والمرافق التنافسية مقارنة بالمناطق الأخرى ميزة تنافسية لمصانع البولي بروبيلين التابعة لشركة بروج، والتي تستمر في وضعها في الربع الأول من منحنى تكلفة البولي بروبيلين.

تختلف الربحية بين منتجي البولي بروبيلين بشكل كبير بناءً على نوع المادة الأولية والموقع الجغرافي. من المتوقع أن يحقق إنتاج شركة بروج للبولي بروبيلين ربحية عالية على المدى الطويل بالنظر إلى انخفاض تكلفة الإنتاج على مستوى العالم.

لا تزال بروج في وضع جيد يمكنها من طرح المنتج بشكل تنافسي في الأسواق المحلية وأسواق التصدير وسط النمو في سعة إنتاج البولي بروبيلين عالميًا

على غرار البولي إيثيلين، فإن شركة بروج هي المنتج الوحيد للبولي بروبيلين في دولة الإمارات العربية المتحدة. في عام ٢٠٢١، شكل الطلب المحلي على البولي بروبيلين داخل الدولة ١٠% من سعة الإنتاج. تتمتع شركة بروج بوضع جيد يمكنها من تلبية الطلب المحلي المتزايد، والذي من المتوقع أن يشهد معدل نمو يبلغ حوالي ٤,٣% من ٢٠٢١ إلى ٢٠٢٦.

من المتوقع أن يظل الاكتفاء الذاتي في البر الرئيسي للصين من البولي بروبيلين عند حوالي ٨٨% ومن المتوقع أن تنمو أحجام الواردات بمعدل معتدل خلال فترة التوقعات. تتمتع شركة بروج وغيرها من المنتجين ذوي التكلفة المنخفضة بوضع جيد للاحتفاظ بأحجام صادراتهم إلى الصين، بينما من المتوقع أن تنخفض الصادرات من دول جنوب شرق آسيا على المدى الطويل.

شبه القارة الهندية هي مستورد صاف للبولي بروبيلين. حيث إنه من المتوقع أن تتأخر إضافات سعة الإنتاج عن نمو الطلب، فمن المرجح أن تصبح شبه القارة الهندية مستوردًا صافياً أكبر بشكل متزايد للبولي بروبيلين. ونظرًا لموقعها التنافسي من حيث التكلفة والقرب الجغرافي، تتمتع شركة بروج بموقع جيد للاستفادة من نمو الطلب على الواردات من البولي بروبيلين في سوق شبه القارة الهندية.

في فبراير ٢٠٢٢، وقعت الإمارات العربية المتحدة والهند اتفاقية تجارة حرة تسمى اتفاقية الشراكة الاقتصادية الشاملة (CEPA) والتي من المتوقع أن تؤدي إلى ترتيب تفضيلي لرسوم الاستيراد على صادرات البولي بروبيلين من دولة الإمارات العربية المتحدة إلى الهند. ومن المتوقع أن يوفر ذلك دفعة لصادرات شركة بروج إلى السوق الهندية مقارنة بالمصدرين الآخرين.

تعتبر شركة بروج أيضًا موردًا ذو سمعة منتشرة لدرجات البولي بروبيلين المتخصصة التي تستهدف تطبيقات السوق المتخصصة، بما في ذلك البنية التحتية وإمكانية التنقل.

توقعات السعر

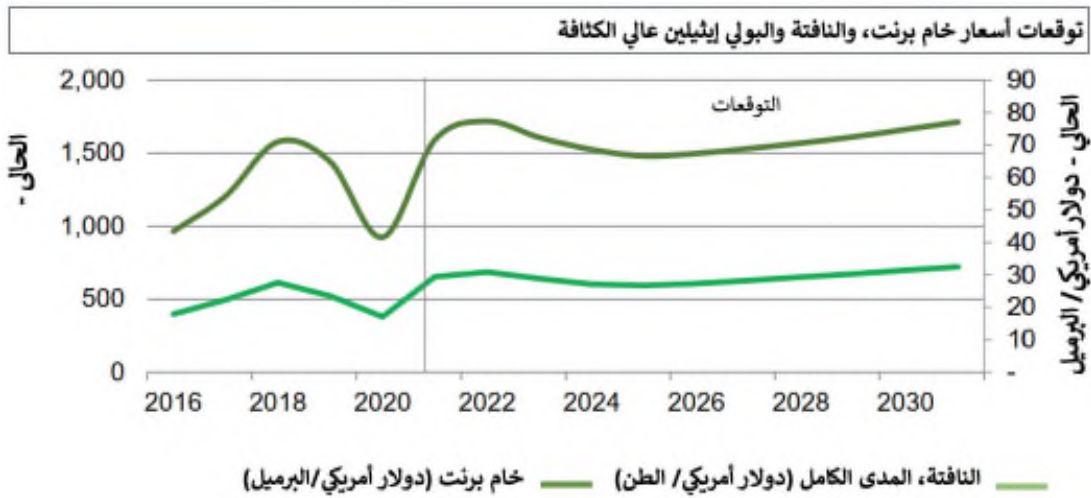

المصدر: آي تش إيس
ماركيت

آي تش إيس ماركيت ©
2022

هناك علاقة إيجابية بين سعر النفط الخام والنافثة. النافثة هي مادة خام بتروكيماوية تُستخدم في أجهزة التكسير البخاري لإنتاج مونومرات الإيثيلين والبروبيلين، والتي تُستخدم بدورها لإنتاج البولي إيثيلين والبولي بروبيلين على التوالي. النافثة هي المادة الأولية المستخدمة في الغالب كمادة أولية للبتروكيماويات في آسيا وأوروبا الغربية، وبالتالي فإن التكاليف النقدية للإنتاج في هذه المناطق تعتمد على أسعار النفط الخام والنافثة العالمية.

يستخدم الإيثان في الغالب كمادة أولية للبتروكيماويات في الشرق الأوسط وأمريكا الشمالية حيث يتم تسعيره بشكل تنافسي وبالتالي يوفر ميزة التكلفة للمنتجين في هذه المناطق. تزداد الميزة التنافسية لمنتجي الشرق الأوسط وأمريكا الشمالية الذين يعتمدون على الإيثان في بيئة أسعار النفط الخام المرتفعة مقارنة بالمنتجين الآخرين الذين يعتمدون على النافثة.

تقلل بيئة أسعار النفط الخام المنخفضة الميزة التنافسية للمنتجين المعتمدين على الإيثان مقارنة بنظرائهم المعتمدين على النافثة. يقلل مثل هذا السيناريو أيضًا من القدرة التنافسية لأصول تحويل الفحم إلى الأوليفينات وتحويل الميثانول إلى الأوليفينات الموجودة في الصين ويحول هؤلاء المنتجين نحو نهاية مرتفعة على منحنى التكلفة العالمية.

على المدى الطويل، من المرجح أن يظل المنتجون المعتمدين على النافثة في وضع غير مناسب مقارنة بالمنتجين المتكاملين الذين يعتمدون على تكسير الإيثان، حيث من المتوقع أن يظل فارق السعر بين النفط الخام والغاز الطبيعي كبيرًا خلال فترة

التنبؤ. سوف يسمح هذا الوضع للمنتجين المتكاملين المعتمد على الإيثان في أمريكا الشمالية والشرق الأوسط بالحفاظ على هوامش ربح متكاملة على مستوى إعادة الاستثمار.

منحنيات التكلفة

البولي إيثيلين (PE)

منحنى تكلفة البولي إيثيلين عالي الكثافة، عام ٢٠٢١

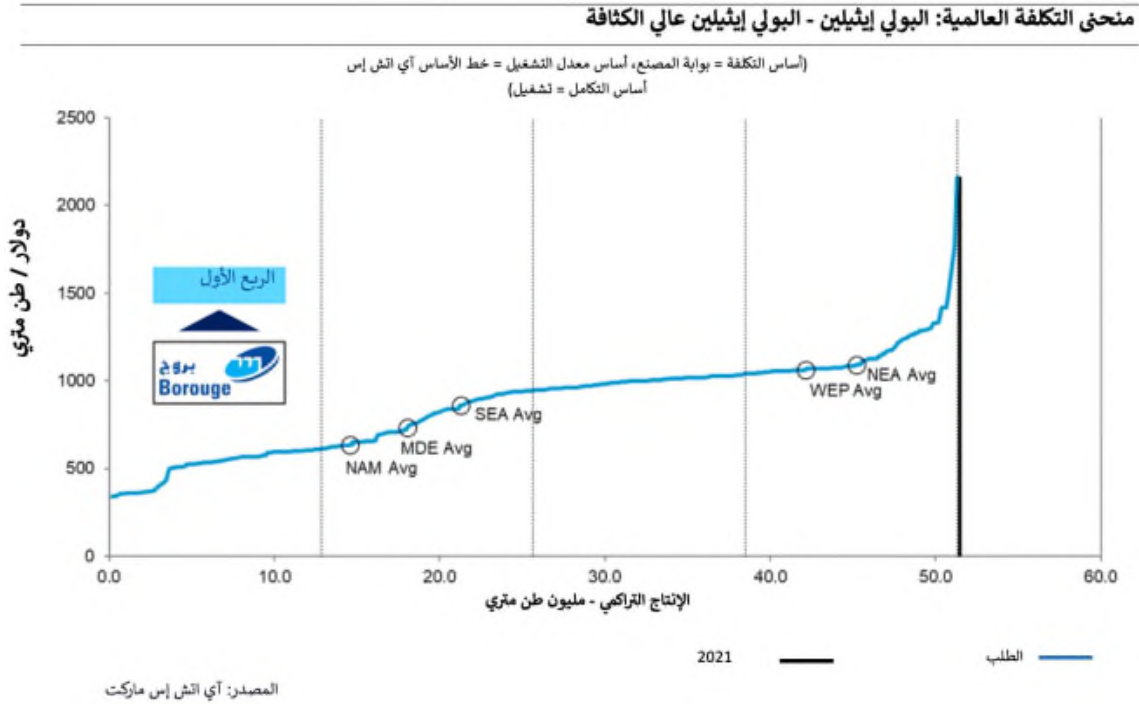

تمثل منحنيات التكلفة المذكورة أعلاه وضع التكلفة النسبية لإنتاج شركة بروج للبولي إيثيلين عالي الكثافة فيما يتعلق بالمنتجين العالميين الآخرين. تم إجراء المقارنة أعلاه مع المنتجين العالميين على أساس متكامل. عند سعر خام برنت البالغ ٧٢ دولارًا أمريكيًا للبرميل في عام ٢٠٢١. استخدمت IHS Markit منحنى تكلفة HDPE كمثل لموقف شركة بروج في منحنى تكلفة البولي إيثيلين العالمي.

يشير تمثيل منحنى التكلفة على أساس متكامل إلى أن جميع مصانع البولي إيثيلين الممثلة على منحنى التكلفة تعتبر متكاملة مع المواد الأولية للإيثيلين، ويتم نقل المادة الأولية من الإيثيلين إلى مصنع البولي إيثيلين بتكلفة نقدية.

تقع جميع مصانع البولي إيثيلين الخاصة بشركة بروج حاليًا ضمن الربع الأول من منحنى تكلفة البولي إيثيلين نظرًا للوصول إلى المواد الأولية من الإيثيلين ذات التكلفة الممتازة التي يتم الحصول عليها من التكسير البخاري للإيثان منخفض التكلفة. إن انخفاض تكاليف المواد الأولية والطاقة والمرافق مقارنة بالمناطق الأخرى والتكامل مع وحدات إنتاج الإيثيلين يجعل مصانع البولي إيثيلين الخاصة بشركة بروج ذات قدرة تنافسية عالية.

منحنى تكلفة البولي إيثيلين حاد نسبيًا ولديه درجة عالية من الفصل بين الأصول، مع فارق يزيد عن ١٠٠٠ دولار أمريكي للطن بين منشآت الربع الأول والربع. هوامش البولي إيثيلين على أساس أسعار الإيثيلين في السوق البحتة (على أساس غير متكامل) ضعيفة حيث يستحوذ جانب المونومر من أعمال الأوليفين / البولي أوليفين على معظم هامش السلسلة. ومع ذلك، فعلى أساس متكامل، بافتراض قيمة الإيثيلين على حساب تكلفة الإنتاج، فإن جزء كبير من القدرة التشغيلية تتمتع بربحية مناسبة.

لذلك، فإن معظم المشاريع الجديدة التي سوف تدخل حيز التنفيذ في السنوات القليلة المقبلة يتم بناؤها جنبًا إلى جنب مع وحدة الإيثيلين.

يوجد منتجي البولي إيثيلين الأرخص تكلفة في أمريكا الشمالية والشرق الأوسط حيث أن انخفاض تكاليف المواد الأولية والمرافق يمنح المنتجين الإقليميين ميزة تنافسية. يظل منتجو البولي إيثيلين في هاتين المنطقتين مستفيدين من وضع تكلفة المواد الأولية للإيثان، مدعومًا بالزيادات في أسعار النفط الخام في عام ٢٠٢١.

توجد أعلى تكلفة لمنتجي البولي إيثيلين في أوروبا وشمال شرق آسيا حيث أنهم مرتبطون ارتباطًا وثيقًا بمواد خام الناغفة، وتوجد أصول البولي إيثيلين في هذه المناطق باتجاه الجانب الأيمن من المنحنى. تظهر نفس الاتجاهات العامة في جميع درجات البولي إيثيلين الثلاثة.

يتحمل المنتجون الهامشيون في أقصى يمين المنحنى تكاليف إنتاج عالية حيث إنها غير متكاملة مما يؤدي إلى ارتفاع تكاليف المواد الأولية.

من المتوقع أن تختلف الربحية بين منتجي البولي إيثيلين بشكل كبير بناءً على نوع المادة الأولية والموقع الجغرافي. من المتوقع أن ترتفع تكلفة الإنتاج للمرافق القائمة على الناغفة مع ارتفاع أسعار النفط الخام، مما يؤثر بشكل أساسي على المنتجين في أوروبا وآسيا. على المدى الطويل، سوف تستمر المرافق القائمة على الناغفة في كونها غير مواتية مقابل المنتجين المتكاملين على أساس تكسير الإيثان، حيث من المتوقع أن يظل فرق السعر بين النفط الخام والغاز الطبيعي كبيرًا خلال فترة التنبؤ. سوف يسمح هذا الوضع لمنتجي البولي إيثيلين المتكامل المعتمد على الإيثان في أمريكا الشمالية والشرق الأوسط بالحفاظ على هامش ربح متكاملة على مستوى إعادة الاستثمار.

معظم الإنتاج بالإضافة إلى إضافات السعة الجديدة في آسيا الشمالية وآسيا الجنوبية من المتوقع يظل معتمدًا على الناغفة، مما يحافظ على ارتفاع متوسط تكاليف المواد الأولية. بعد ٢٠٢٥، من المتوقع أن يكون هناك تباطؤ في نمو إضافات السعة الإنتاجية لتحويل الفحم إلى البولي إيثيلين في بر الصين الرئيسي بسبب العوامل الاقتصادية والبيئية ومن المتوقع أن تستمر الاقتصاديات المتكاملة لأجهزة التكسير المعتمدة على الناغفة ومصانع البولي إيثيلين المرتبطة بها في دفع تكلفة وسعر البولي إيثيلين في منطقة آسيا والمحيط الهادئ على المدى الطويل.

من المعروف أن عملية تحويل الميثانول إلى أوليفين تتكبد تكاليف إنتاج أعلى من العمليات الأخرى التي تنتج الإيثيلين وكانت التكاليف النقدية متقلبة خلال السنوات العديدة الماضية، مدفوعة بتقلب أسعار المواد الأولية للميثانول. يستمر البولي إيثيلين المنتج من هذه العملية في الظهور في أعلى منحنى التكلفة.

ارتفاع أسعار النفط الخام، حيث يرتفع سعر خام برنت إلى ٩٠ دولارًا أمريكيًا للبرميل و ١٠٠ دولارًا أمريكيًا للبرميل، يؤدي إلى زيادة أسعار المواد الخام للنافثة في جميع أنحاء العالم. يتم تنظيم أسعار الإيثان في بعض دول الشرق الأوسط، وبالتالي لا تتأثر تكاليف المواد الأولية بالزيادة في أسعار النفط الخام. يصبح منحنى تكلفة البولي إيثيلين أكثر حدة وتتحول مواقف المنتجين المعتمدين على النافثة، خاصة في آسيا وأوروبا الغربية، نحو الطرف الأعلى لمنحنى التكلفة مع زيادة تكاليف الإنتاج.

يستمر وضع مصانع بروج للبولي إيثيلين في الربع الأول من منحنى تكلفة البولي إيثيلين بسبب الوصول إلى المواد الأولية للإيثان ذات التكلفة الممتازة. يؤدي ارتفاع أسعار النفط الخام إلى زيادة الميزة التنافسية وينتج عنه هوامش ربح أعلى للمنتجين مثل شركة بروج.

البولي بروبيلين (PP)

منحنى تكلفة PP، لسنة ٢٠٢١

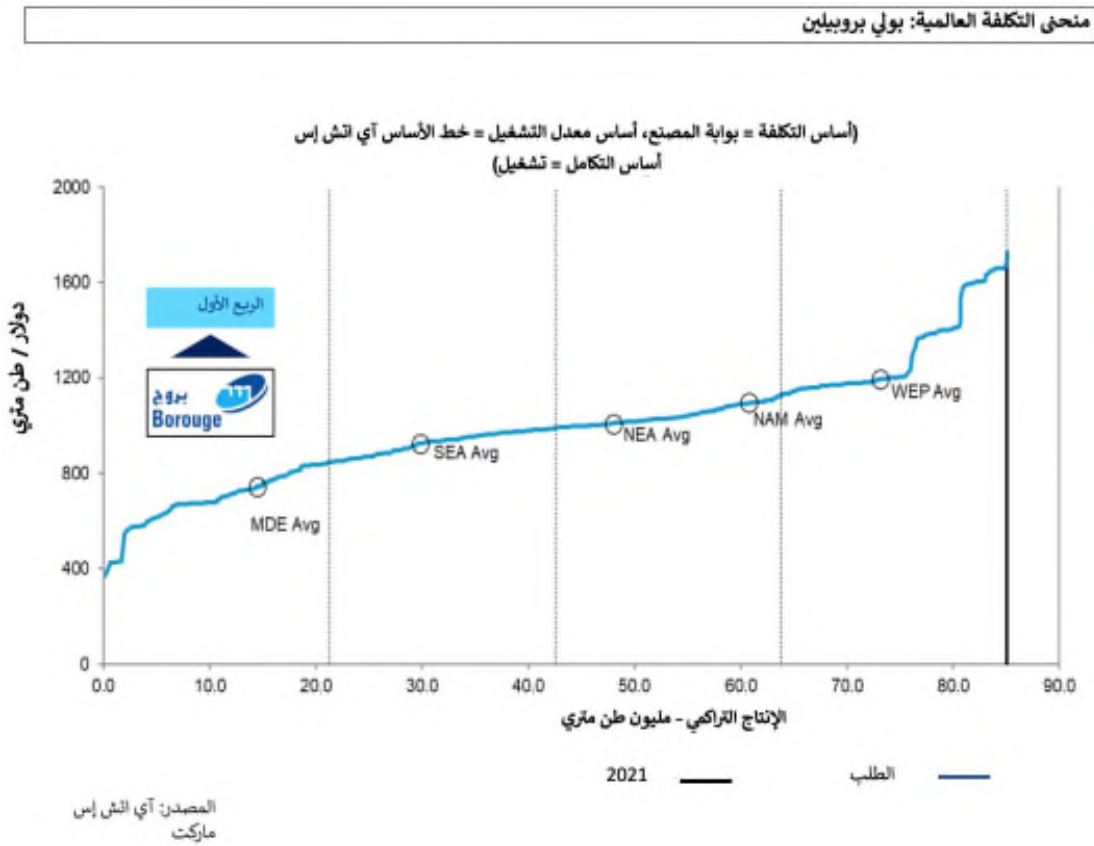

يمثل منحنى التكلفة أعلاه وضع التكلفة النسبية لإنتاج بروج البولي بروبيلين بالنسبة للمنتجين العالميين الآخرين. تم إجراء المقارنة أعلاه مع المنتجين العالميين على أساس متكامل.

منحنى التكلفة الموضح على أساس متكامل يعني أن جميع مصانع البولي بروبيلين الممثلة على منحنى التكلفة تعتبر متكاملة مع المواد الأولية للبروبيلين، ويتم نقل المواد الأولية من البروبيلين إلى مصنع البولي بروبيلين بتكلفة نقدية.

تقع مصانع شركة بروج الخاصة بإنتاج البولي بروبيلين حاليًا في الربع الأول من منحنى تكلفة البولي بروبيلين نظرًا لإمكانية الوصول إلى مادة خام البروبيلين ذات التكلفة الجيدة والتي يتم الحصول عليها من التفاعل الكيميائي مزدوج التبادل والتكسير البخاري بالإضافة إلى التكسير التحفيزي المميع (FCC) ووحدات نزع الهيدروجين من البروبان (أصول شركة أدنوك للتكرير).

إن انخفاض تكاليف المواد الأولية والطاقة والمرافق مقارنة بالمناطق الأخرى والتكامل مع وحدات إنتاج البروبيلين يجعل مصانع البولي بروبيلين الخاصة بشركة بروج ذات قدرة تنافسية عالية.

منحنى تكلفة البولي بروبيلين حاد نسبيًا. يوجد منتجي البولي بروبيلين الأقل تكلفة في منطقة الشرق الأوسط حيث إن تكاليف المواد الأولية والمرافق المنخفضة والمستوى العالي من التكامل لإنتاج البروبيلين يمنح المنتجين الإقليميين ميزة تنافسية. من المتوقع أن تظل تكاليف الإنتاج في الشرق الأوسط في الربع الأول.

يقع متوسط تكلفة الإنتاج في جنوب شرق آسيا في الربع الثاني بسبب المستويات العالية من التكامل مع إنتاج البروبيلين. يقع متوسط تكلفة الإنتاج لشمال شرق آسيا في الربع الثالث بسبب وجود بعض المنتجين ذوي التكلفة المرتفعة نسبيًا الذين يستخدمون تقنيات تحويل الفحم إلى الأوليفين وتحويل الميثانول إلى الأوليفين.

يقع متوسط تكلفة الإنتاج في أمريكا الشمالية في الربع الثالث نظرًا لوجود عدد أكبر نسبيًا من منتجي البولي بروبيلين غير المدمجين الذين يشتركون حاليًا قيم البروبيلين بسعر السوق. يعتبر منتج البولي بروبيلين من خلال نزع هيدروجين البروبان (PDH) في أمريكا الشمالية أكثر تنافسية نسبيًا، وبما أنه من المتوقع أن تبدأ مشروعات PDH-PP المتكاملة عملياتها في أمريكا الشمالية، فمن المتوقع أن ينخفض متوسط تكلفة الإنتاج في المنطقة خلال فترة التنبؤ ومن المتوقع أن تصبح المنطقة أكثر قدرة على المنافسة.

من المتوقع أن تظل التكاليف النقدية لأوروبا الغربية مرتفعة وتكون مدفوعة بتكسير الناфة وقليل جدًا من البروبيلين المخصص الذي يتم إنتاجه في المنطقة.

يتحمل المنتجون الهامشيون في أقصى يمين المنحنى تكاليف إنتاج عالية حيث إنها غير متكاملة مما يؤدي إلى ارتفاع تكاليف المواد الأولية.

يستجيب منحنى تكلفة البولي بروبيلين لأسعار النفط حيث يتم إنتاج القليل من البروبيلين بواسطة مواد أولية بسعر ثابت. من المتوقع أن تكتسب التقنيات المخصصة لإنتاج البروبيلين، وخاصة تقنية نزع هيدروجين البروبان (PDH)، حصة في الشرق الأوسط وأمريكا الشمالية. في آسيا، من المتوقع أن يتمتع المنتجون الذين يقومون بالإنتاج من خلال PDH بميزة تنافسية خلال فترة التنبؤ.

في المقابل، تباطأت وتيرة مشاريع البولي بروبيلين القائمة على الفحم بسبب الاقتصاديات غير المواتية والتنفيذ الأكثر قوة لسياسة التحكم المزدوج في بر الصين الرئيسي والتي تهدف إلى تقليل استهلاك الطاقة وكثافته. من المعروف أن عملية تحويل الميثانول إلى أوليفين تتكبد تكاليف إنتاج أعلى من العمليات الأخرى التي تنتج البروبيلين. وكانت التكاليف النقدية متقلبة خلال السنوات العديدة الماضية، مدفوعة بتقلب أسعار المواد الأولية للميثانول. لا يزال البولي بروبيلين المنتج من هذه العملية في الطرف الأعلى لمنحنى التكلفة.

سيناريو منحني تكلفة البولي بروبيلين، عام ٢٠٢٢، ١٠٠ دولار أمريكي / برميل بزت الخام

منحني التكلفة العالمية: بولي بروبيلين

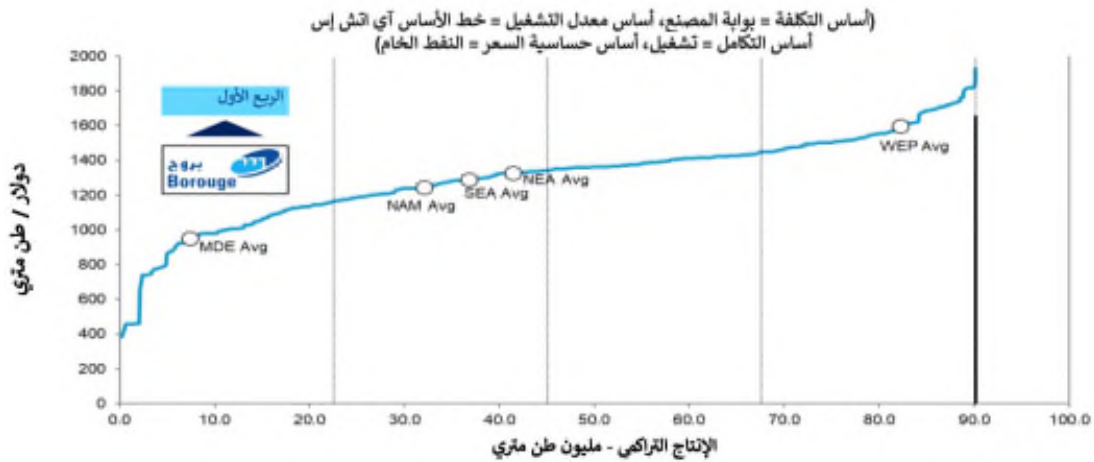

المصدر: آي اتش إس ماركت

سيناريو منحني تكلفة البولي بروبيلين، عام ٢٠٢٢، ٩٠ دولار أمريكي / برميل بزت الخام

منحني التكلفة العالمية: بولي بروبيلين

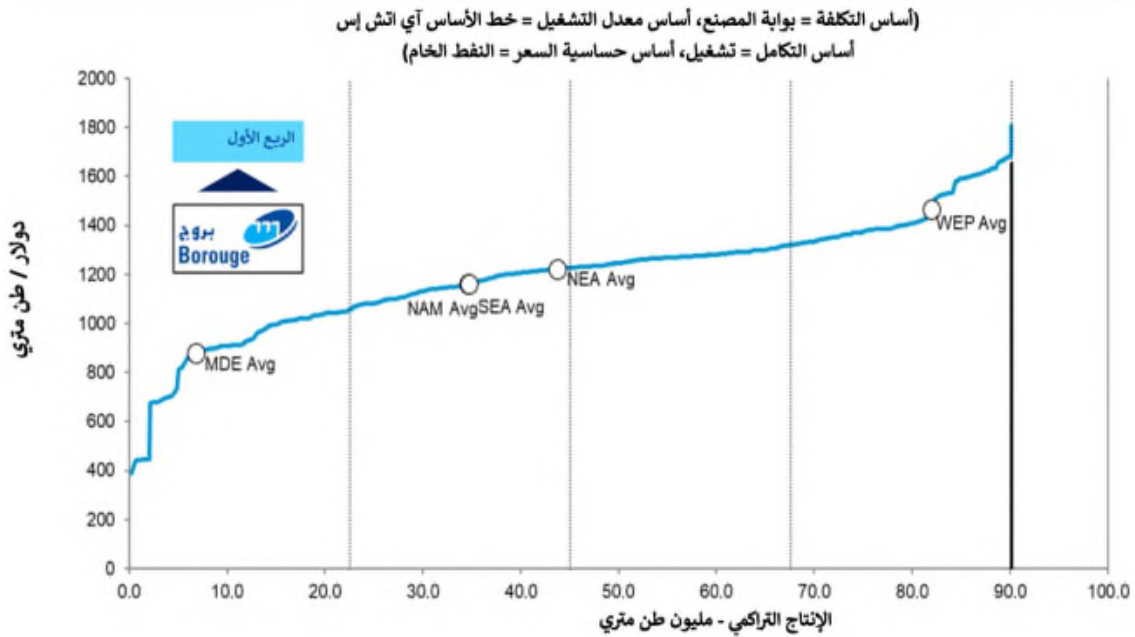

المصدر: آي اتش إس
ماركت

يمثل منحى التكلفة أعلاه أوضاع التكلفة النسبية لإنتاج بروج البولي بروبيلين بالنسبة للمنتجين العالميين الآخرين. تم إجراء المقارنة مع المنتجين العالميين على أساس متكامل في سيناريو خام برنت بقيمة ١٠٠ دولار أمريكي للبرميل و ٩٠ دولارًا أمريكيًا للبرميل، على التوالي، في عام ٢٠٢٢.

أدى سعر خام برنت البالغ ٩٠ دولارًا أمريكيًا للبرميل و ١٠٠ دولار أمريكي للبرميل إلى زيادة أسعار أسعار المواد الخام للنافثة في جميع أنحاء العالم. يصبح منحى تكلفة البولي بروبيلين أكثر حدة وتتحول مواقف المنتجين المعتمدين على النافثة، خاصة في آسيا وأوروبا الغربية، نحو الطرف الأعلى لمنحى التكلفة. تستمر مصانع بروج للبولي بروبيلين في وضعها في الربع الأول من منحى تكلفة البولي بروبيلين بسبب تنافسية المواد الأولية وتكاليف المرافق فضلاً عن الدرجة العالية من التكامل مع المواد الأولية للبروبيلين.

٤. بيان تطور رأس المال

نظرة تاريخية

عند تأسيسها في سوق أبوظبي العالمي كشركة عامة محدودة بالأسهم في ٢٨ أبريل ٢٠٢٢، بلغ إجمالي رأس مال الشركة المصدر ٥٠,٠٠٠ دولار أمريكي يتكون من ٥٠,٠٠٠ سهم بقيمة ١,٠٠ دولار أمريكي لكل سهم، والتي تم الاكتتاب بها بالكامل من قبل أدنوك و بي إم إي إتش. في اجتماع عام عُقد في ١٠ مايو ٢٠٢٢، قرر المساهمون الحاليون للشركة، من بين أمور أخرى، ما يلي: (١) يجب تقسيم الأسهم الحالية، ولكل منها قيمة اسمية قدرها ١,٠٠ دولار أمريكي إلى ٦,٢٥ سهمًا ذات قيمة اسمية ٠,١٦ دولارًا أمريكيًا لكل منها (بحيث يصبح رأس مال الشركة ٥٠,٠٠٠ دولار أمريكي مقسمًا إلى ٣١٢,٥٠٠ سهمًا بقيمة ٠,١٦ دولارًا أمريكيًا لكل منها) و (٢) يتم اعتماد النظام الأساسي كبدل عن النظام الأساسي الحالي للشركة واستبعاده (ساري من تاريخ حدوث الإدراج وبشروط حدوثه).

حتى تاريخ نشرة الاكتتاب هذه، لا تحتفظ الشركة بأي أسهم في الخزينة ويبلغ إجمالي رأس مالها المصدر ٥٠,٠٠٠ دولار أمريكي يتكون من ٣١٢,٥٠٠ سهم بقيمة ٠,١٦ دولار أمريكي لكل سهم، منها ١٨٧,٥٠٠ سهم مملوك لشركة أدنوك (تمثل ٦٠٪ من إجمالي رأسمال الأسهم المصدر لدينا) و ١٢٥,٠٠٠ سهم مملوك لشركة بي إم إي إتش (تمثل ٤٠٪ من إجمالي رأسمال الأسهم المصدر لدينا).

مباشرة قبل الإدراج، وبعد إصدار أسهم جديدة إلى أدنوك و بي إم إي إتش كما هو موضح في "الأعمال - الهيكل التنظيمي للشركة"، وفقًا لاتفاقية الاكتتاب والنقل، سيكون إجمالي رأس المال المصدر لدينا ٤,٨٠٩,٢٣٠,٦٥٣ دولارًا أمريكيًا ويتألف من ٣٠,٠٥٧,٦٩١,٥٨٣ سهمًا بقيمة ٠,١٦ دولارًا أمريكيًا لكل منهم، ومنها ١٨,٠٣٤,٦١٤,٩٥٠ سهمًا مملوك لأدنوك (يمثلون ٦٠٪ من إجمالي رأس مال الشركة المصدر) و ١٢,٠٢٣,٠٧٦,٦٣٣ سهمًا مملوك لبي إم إي إتش (يمثلون ٤٠٪ من إجمالي رأس المال المصدر لدينا).

سيقدم المساهمون البائعون ١٠٪ من رأس مال الشركة للبيع كجزء من الطرح. بعد الطرح مباشرة، بافتراض أن المساهمين البائعين سوف يقومون ببيع جميع الأسهم المعروضة، سيكون ١٦,٢٣١,١٥٣,٤٥٥ سهمًا مملوك لأدنوك (يمثلون ٥٤٪ من إجمالي رأس المال المصدر لدينا) و ١٠,٨٢٠,٧٦٨,٩٧٠ سهمًا مملوك لبي إم إي إتش (يمثلون ٣٦٪ من إجمالي رأس المال المصدر).

الهيكل الحالي لرأس مال الشركة قبل بداية الطرح:

توضح الجداول التالية (١) نسب مساهمة أدنوك وبي إم إي إتش في الشركة كما في تاريخ نشرة الاكتتاب هذه؛ و (٢) نسب المساهمة من قبل أدنوك وبي إم إي إتش مباشرة بعد الطرح، بافتراض أن يقوم المساهمين البائعين ببيع جميع الأسهم المعروضة:

مباشرة بعد الطرح (١)		كما في تاريخ نشرة الاكتتاب هذه		المساهم
النسبة المئوية	عدد الأسهم	النسبة المئوية	عدد الأسهم	
٥٤%	١٦,٢٣١,١٥٣,٤٥٥	٦٠%	١٨٧,٥٠٠	أدنوك
٣٦%	١٠,٨٢٠,٧٦٨,٩٧٠	٤٠%	١٢٥,٠٠٠	بي إم إي إتش

(١) يفترض أن إعادة التنظيم قد تمت وأن الحد الأقصى لعدد الأسهم المعروضة في الطرح قد تم بيعها. يتم عرض ٣,٠٠٥,٧٦٩,١٥٨ سهمًا في الطرح.

قبل الإدراج، يتعين على بوريليس نقل حصتها في شركة ADP وشركة PTE إلى شركة فرعية مملوكة بالكامل لها، وهي بي إم إي إتش. الرجاء الاطلاع على "الأعمال - الهيكل التنظيمي للشركة". بعد نقل بوريليس وقبل الإدراج، ستقوم المجموعة بإعادة تنظيم هيكلها المؤسسي نتيجة لإتمام المعاملات المنصوص عليها في اتفاقية الاكتتاب والتحويل. بموجب شروط اتفاقية الاشتراك والتحويل، قبل الإدراج، ستصبح الشركة المالكة لكامل رأس المال المصدر لشركة ADP هو ما يقارب ٨٤,٧٥٪ من رأس المال المصدر لشركة PTE (حيث تحتفظ بي إم إي إتش بباقي الأسهم في شركة PTE والبالغة حوالي ١٥,٢٥٪ من رأس مالها المصدر) ("إعادة التنظيم").

بعد نقل بوريليس وقبل الإدراج، تنص اتفاقية الاكتتاب والنقل على التالي:

أ. سوف تنقل أدنوك إلى الشركة ما يلي:

١. جميع أسهمها في شركة ADP، والتي تمثل ٦٠٪ من إجمالي رأس المال المصدر وغير المسدد لشركة ADP؛ و
٢. جميع أسهمها في شركة PTE، والتي تمثل ٥٠٪ من إجمالي رأس المال المصدر وغير المسدد لشركة PTE؛ و

ب. سوف تنقل "بي إم إي إتش" إلى الشركة ما يلي:

١. جميع أسهمها في شركة ADP، والتي تمثل ٤٠٪ من إجمالي رأس المال المصدر وغير المسدد لشركة ADP؛ و
٢. ما يقارب من ٧٥٪ من إجمالي رأس المال الصادر وغير المسدد لشركة PTE (ونتيجة لما ذكر أعلاه، تحتفظ بي إم إي إتش بما يقارب ١٥,٢٥٪ من الأسهم المصدرة في شركة PTE).

في مقابل نقل أدنوك لأسهمها في ADP و PTE ونقل "بي إم إي إتش" لأسهمها في ADP و PTE (بخلاف المساهمة المحتجزة في PTE)، في كل حالة إلى الشركة، سوف تصدر وتخصص الشركة:

أ. أسهم جديدة لشركة أدنوك، مما ينتج عنه امتلاك أدنوك، قبل الإدراج مباشرة، ٦٠٪ من إجمالي رأس مال الشركة المصدر وغير المسدد؛ و

ب. أسهم جديدة لشركة "بي إم إي إتش"، مما ينتج عنه امتلاك "بي إم إي إتش"، قبل الإدراج مباشرة، ٤٠% من إجمالي رأس مال الشركة المصدر وغير المسدد.

يرجى الرجوع إلى "وصف العمل - الهيكل التنظيمي للشركة" للحصول على مزيد من التفاصيل حول نقل بوريليس وإعادة التنظيم قبل الإدراج.

هيكل رأس مال الشركة بعد اكتمال الطرح

مباشرة قبل الإدراج، وبعد إصدار أسهم جديدة إلى أدنوك و بي إم إي إتش كما هو موضح في "الأعمال - الهيكل التنظيمي للشركة"، وفقاً لاتفاقية الاكتتاب والنقل، سيكون إجمالي رأس المال المصدر لدينا ٤,٨٠٩,٢٣٠,٦٥٣ دولاراً أمريكياً ويتألف من ٣٠,٠٥٧,٦٩١,٥٨٣ سهمًا بقيمة ٠,١٦ دولارًا أمريكيًا لكل منهم، ومنها ١٨,٠٣٤,٦١٤,٩٥٠ سهمًا مملوك لأدنوك (يمثلون ٦٠% من إجمالي رأس مال الشركة المصدر) و ١٢,٠٢٣,٠٧٦,٦٣٣ سهمًا مملوك لبي إم إي إتش (يمثلون ٤٠% من إجمالي رأس المال المصدر لدينا).

سيقدم المساهمون البائعون ١٠% من رأس مال الشركة للبيع كجزء من الطرح. بعد الطرح مباشرة، بافتراض أن المساهمين البائعين سوف يقومون ببيع جميع الأسهم المعروضة، سيكون ١٦,٢٣١,١٥٣,٤٥٥ سهمًا مملوك لأدنوك (يمثلون ٥٤% من إجمالي رأس المال المصدر لدينا) و ١٠,٨٢٠,٧٦٨,٩٧٠ سهمًا مملوك لبي إم إي إتش (يمثلون ٣٦% من إجمالي رأس المال المصدر).

عدد أسهم المساهمين البائعين: ٢٧,٠٥١,٩٢٢,٤٢٥ سهم

عدد إجمالي أسهم المكتتبين (على افتراض تخصيص ٣,٠٠٥,٧٦٩,١٥٨ سهم جميع أسهم الطرح):

الإجمالي: ٣٠,٠٥٧,٦٩١,٥٨٣ سهم

٥. بيان بموقف القضايا والإجراءات والنزاعات المتعلقة بالمجموعة خلال الثلاث السنوات الأخيرة

لا توجد دعاوى جوهرية حكومية أو قانونية أو تحكيمية قائمة ضد المجموعة، وليست المجموعة على علم بأي دعاوى من هذا القبيل مهدد بإقامتها.

٦. بيان عدد وفئات موظفي المجموعة

في تاريخ ٣١ مارس ٢٠٢٢، كان لدينا ٣,١٢٥ موظف. يبين الجدول التالي موظفينا حسب الشركة كما في تاريخ ٣١ مارس ٢٠٢٢:

٢,٢٧٢	شركة ADP
٨٥٣	شركة PTE
٣,١٢٥	المجموع

اننا نمنح مزايا وظيفية طويلة الأمد لبعض الموظفين وفقاً لمتطلبات التوظيف المحلية في دولة الإمارات. وتشكل هذه الالتزامات خطة مزايا ما بعد انتهاء الخدمة. فيما يتعلق بموظفينا من مواطني دولة الإمارات، فإننا نقدم مساهمات تقاعدية في صناديق معاشات ومكافآت التقاعد لإمارة أبوظبي. فيما يتعلق بموظفينا من مواطني دول مجلس التعاون الخليجي، فإننا نقدم مساهمات تقاعدية لصناديق أو وكالات التقاعد في بلدانهم.

يتم احتساب هذه المساهمات من ضمن تكاليف التشغيل خلال فترة خدمة الموظفين.

يتم احتساب التزامنا فيما يتعلق بخطة المزايا طويلة الأمد لما بعد انتهاء الخدمة من خلال تقدير مبلغ المزايا المستقبلية التي كان سيحصل عليها الموظفون مقابل خدمتهم في الفترات الحالية والسابقة؛ ويتم خصم قيمة هذه الميزة لتحديد قيمتها الحالية على الالتزامات المتعلقة بمزايا الموظفين للفترة من خلال تطبيق معدل خصم مناسب. اعتبارًا من ٣١ ديسمبر ٢٠٢١، بلغت مخصصاتنا لمكافآت نهاية الخدمة للموظفين ٩٥ مليون دولار أمريكي. للحصول على معلومات إضافية، الرجاء الاطلاع على الملاحظة ٢١ من بياناتنا المالية للسنة ٢٠٢١.

٧. السياسات المحاسبية المعتمدة والمعمول بها في الشركة:

تقوم الشركة بإعداد الحسابات الخاصة بها وفقا للمعايير المحاسبية العالمية الصادرة عن مجلس المعايير المحاسبية الدولية ومتطلبات القوانين السارية في سوق أبوظبي العالمي.

٨. بيان بقروض المجموعة، والتسهيلات الإئتمانية والمديونيات وأهم الشروط المتعلقة بها:

انظر القسم ٣-٣ (اتفاقيات التسهيل الخاصة بالمجموعة) عن ملخص اقتراضات المجموعة.

٩. بيان الرهونات الحالية والأعباء الواقعة على أصول المجموعة

حتى تاريخ ٣١ مارس ٢٠٢٢، لا توجد رهون أو أعباء على أصول المجموعة:

١٠. مخاطر الاستثمار

ينطوي الاستثمار في الأسهم وحيازتها على مخاطر مالية. ويتعين على المستثمرين المحتملين في هذه الأسهم مراجعة جميع المعلومات الواردة في هذه النشرة بعناية فائقة والانتباه بشكل خاص للمخاطر التالية المرتبطة بالاستثمار في الشركة وفي الأسهم، والتي يجب أخذها جميعًا في الاعتبار مع جميع المعلومات الأخرى الواردة في هذه النشرة. وفي حالة ظهور خطر واحد أو أكثر من المخاطر التالية، فقد يؤثر ذلك سلبًا وبشكل جوهري على أعمالنا أو وضعنا المالي أو نتائج عملياتنا أو سعر الأسهم وقد يخسر المستثمرون استثماراتهم بالكامل أو جزءًا منها. بيد أن المخاطر الواردة أدناه قد لا تكون شاملة، ولا تتضمن بالضرورة جميع المخاطر المرتبطة بالاستثمار في الشركة وفي الأسهم. قد تنشأ مخاطر وأمور غير مؤكدة وشكوك إضافية غير معلومة لنا حاليًا أو تعتبر غير جوهريّة في الوقت الحالي أو قد تصبح جوهريّة في المستقبل وقد يكون لها تأثير جوهري وسلبى على أعمال الشركة أو نتائج عملياتها أو وضعها المالي أو تدفقاتها النقدية أو توقعاتها المستقبلية أو سعر الأسهم.

المخاطر المتعلقة بأعمالنا

يمكن أن يكون للطبيعة الدورية لأعمال البولي أوليفين تأثير سلبي مادي على أعمالنا ونتائج عملياتنا ووضعنا المالي وتوقعاتنا.

في الفترات السابقة، شهدت أسعار بيع البولي أوليفين تقلبات نتيجة للتغيرات الدورية في أحوال العرض والطلب. على سبيل المثال، كانت أسعار منتجات البولي أوليفين دورية نتيجة للتحويلات في القدرة الإنتاجية وأنماط الطلب في أوروبا والشرق الأوسط وأفريقيا وآسيا، وفي جميع أنحاء العالم بشكل عام. مرت صناعة البولي أوليفين في الفترات السابقة بحالات من قلة العرض، مما تسبب في زيادة الأسعار والهوامش، تلتها حالات من الإضافات الكبيرة في الإنتاج، مما أدى إلى زيادة العرض وحدوث انخفاض في الأسعار والهوامش. يمكن أن تكون هذه التقلبات في العرض والطلب غير متوقعة وقد حدثت في الماضي ومن المتوقع أن يستمر تأثيرها بشكل كبير على أسعار البيع. وفقًا لـ "آي اتش إس"، ساهمت مخاوف الصحة والسلامة المتزايدة بسبب جائحة كوفيد-١٩ في زيادة الطلب على التعبئة المعتمدة على البولي إيثيلين، لا سيما خلال عامي ٢٠٢٠ و ٢٠٢١، ومع

ذلك فمن المتوقع أن ينخفض الطلب على مدار عام ٢٠٢٢، والتي قد تؤدي بدورها إلى انخفاض الأسعار والهوامش. يتأثر الطلب على البولي أوليفين أيضًا بأمور من بينها النمو السكاني و نمو الناتج المحلي الإجمالي والسياسات الحكومية. وتؤثر الظروف في قطاع البولي أوليفين العالمي بشكل كبير على نتائجنا التشغيلية. وقد يؤثر عدد من العوامل الخارجة عن سيطرتنا على صناعات البولي أوليفين العالمية، بما في ذلك الطلب على المنتجات البلاستيكية والعوامل الاجتماعية والاقتصادية وسلوك المستهلك واستخدام المنتجات البديلة مثل البدائل غير البلاستيكية والسياسات الحكومية المتعلقة بالإنتاج واستخدام المنتجات البلاستيكية وإعادة التدوير.

الطاقة الإنتاجية العالمية المتاحة، ومعدلات التشغيل، وتكاليف المواد الخام وتوافرها، والسياسات الحكومية، والتجارة العالمية كلها عوامل تؤثر توريد البولي أوليفين. ويؤدي بناء قدرة تصنيعية جديدة، بالإضافة إلى التحسينات التي تهدف لزيادة الإنتاج من أصول الإنتاج الحالية، إلى زيادة العرض والتأثير على التوازن بين العرض والطلب. وفقًا لـ "آي اتش إس"، تشير التقديرات إلى أن مشاريع الطاقة الإنتاجية الجديدة للبولي إيثيلين سوف تضيف على مستوى العالم ما يقرب من ٢٥,٧ مليون طن متري بين عامي ٢٠٢١ و ٢٠٢٦ مقارنة بقاعدة عام ٢٠٢١ التي تبلغ حوالي ١٣٣ مليون طن متري. وبالمثل، فمن المتوقع أن تضيف مشاريع الطاقة الإنتاجية الجديدة للبروبيلين على مستوى العالم ما يقرب من ٢٥ مليون طن متري خلال نفس الفترة، وهو ما يتوقع أن يزيد من قاعدة الطاقة الإنتاجية العالمية إلى ما يقدر بـ ١٢١ مليون طن متري. يمكن لهذه السعة الإضافية، ما لم تكن مقترنة بزيادات مكافئة أو أكبر في الطلب، أن تؤثر سلبًا على الأسعار والهوامش على المدى المتوسط.

تُباع منتجاتنا للعملاء في العديد من الصناعات والذين يستخدمون منتجاتنا في تصنيع منتجاتهم. لذلك فإننا نعتمد على الطلب على المنتجات من قبل عملائنا. يمكن لعملائنا إيقاف أو خفض إنتاجهم لعدد من الأسباب (على سبيل المثال بسبب انخفاض الطلب على منتجاتهم)، أو يمكن لعملائنا استبدال منتجاتنا بمواد أخرى غير البلاستيك أو البلاستيك المعاد تدويره.

في حال انخفاض الطلب على البولي أوليفين عن المستوى المتوقع، فقد يتكون لدينا فائض من مخزون البولي أوليفين والذي سيتعين تخزينه (وفي هذه الحالة ستتأثر نتائج عملياتنا سلبًا بأي تكاليف تخزين متزايدة تنجم عن ذلك) أو تصفيته (وفي هذه الحالة قد يكون سعر البيع أقل من تكاليف الإنتاج والمشتريات والتخزين التي تحملناها). تتفاقم المخاطر المرتبطة بزيادة مخزون البولي أوليفين ونقص البولي أوليفين بسبب تقلب أسعار البولي أوليفين. وإذا انخفضت أسعار البولي أوليفين بوتيرة سريعة، فقد نتعرض لعمليات شطب المخزون، مما يؤثر سلبًا على نتائج عملياتنا. تُباع أغلب أحجام منتجاتنا بناءً على سعر السوق الفوري بينما تعتمد بعض اتفاقيات العملاء على الحجم مع الخصم..

خلال فترات زيادة العرض في صناعة البولي أوليفين، من المتوقع أن تتدهور نتائج عملياتنا ووضعنا المالي وتدفقاتنا النقدية حيث نتوقع، بناءً على بيانات الأسعار السابقة، أن ينخفض السعر الذي يمكننا بيع منتجاتنا به. وقد يؤدي ذلك إلى انخفاض هوامش الربح، وانخفاض قيمة مخزوننا وتقليص مؤقت أو دائم في إنتاج البولي أوليفين. وبناءً على ذلك، قد يكون للطبيعة الدورية لصناعة البولي أوليفين تأثير سلبي جوهري على أعمالنا ونتائج عملياتنا ووضعنا المالي وفرصنا.

نعمل في سوق البولي أوليفين العالمي ذو تنافسية عالية.

إننا نعمل في سوق عالمي ذو درجة عالية من التنافسية مع وجود العديد من العوامل التي تؤثر على البيئة التنافسية في هذه السوق، بما في ذلك تمايز المنتجات وجودتها. إننا نعتبر أنفسنا مزودًا للحلول ذات القيمة المضافة والتميزة، ونواجه منافسة من كبار المنتجين القدماء في المجال بما في ذلك الكيانات المملوكة للدولة والكيانات المدعومة من الحكومة وكذلك المنتجين الجدد في كل منطقة من المناطق التي نعمل فيها.

يتميز المشهد التنافسي إقليميًا بعوامل معينة، مثل عدد المنافسين العاملين في سوق معين، وسياسات التسعير ومنتجات هؤلاء المنافسين، وتغلغلهم في السوق، والعلاقات القائمة مسبقًا مع العملاء أو تجربة العملاء السابقة مع مقاولين محددين،

والطاقة الإنتاجية الإجمالية التي تخدم السوق، والتكنولوجيا الحديثة من حيث أساليب ومعدات الإنتاج، وخصائص المنتج، والجودة، والخدمات اللوجستية، والتوافر، والموثوقية والابتكار، وحواجز دخول السوق، وقرب الموارد الطبيعية، وكذلك الظروف الاقتصادية العامة والطلب داخل السوق. وقد يمتلك بعض منافسينا موارد إجمالية أكبر وقد يكونوا أقل اعتماداً على الأرباح المحققة من مبيعات البولي أوليفين، مما يجعلهم أقل عرضة لفترات تراجع الصناعة، ويُمكّنهم من اغتنام فرص التوسع والتطوير الجديدة.

قد يستمر المنافسون من الاقتصادات المتقدمة والصاعدة في الإضافة للسعة الإنتاجية. بالإضافة إلى ذلك، لدينا خطط لزيادة إنتاج بعض المنتجات وتوسيع مصانع ومرافق الإنتاج لدينا. وفقاً لأي إتس إس، أضافت آسيا وشبه القارة الهندية معاً ١٨ مليون طن متري من السعة الجديدة من مادة البولي بروبيلين بين عامي ٢٠١٦ و ٢٠٢١ ومن المتوقع أن تصل السعة العالمية للبولي بروبيلين إلى ما يقرب من ١٢٢ مليون طن متري بحلول عام ٢٠٢٦. من المتوقع أيضاً أن تضيف مشاريع السعة الإنتاجية الجديدة للبولي إيثيلين على مستوى العالم حوالي ٢٩ مليون طن متري من ٢٠٢١ إلى ٢٠٢٦، والتي من المتوقع أن يزيد قاعدة السعة العالمية إلى ما يقدر بـ ١٦٢ مليون طن متري بحلول عام ٢٠٢٦. الرجاء الاطلاع على "المخاطر المرتبطة بأعمالنا - إذا تم تأجيل إعادة المساهمة في بروج ٤ أو تم بشروط أقل أفضلية أو لم يتم على الإطلاق، لن نستفيد من سعة المنتج الإضافية المتوقعة". وعادةً ما يبدأ إنشاء تلك المرافق الإنتاجية الجديدة، أو توسيع الطاقة الإنتاجية في مرافق الإنتاج الحالية، قبل سنوات من دخول تلك التوسعة حيز التشغيل. وبناءً على ذلك، فإن هناك خطر يتمثل في أن دخول السعة الجديدة حيز التشغيل عندما تكون الظروف الاقتصادية ضعيفة، قد يؤدي إلى انخفاض الأسعار وهوامش الربح.

وهناك عوامل أخرى خارجة عن إرادتنا إلى حد كبير، مثل توافر وتكلفة المواد الأولية والمواد البديلة المستخدمة في الإنتاج من قبلنا والمخزون الذي يحتفظ به المنافسون، أو الزيادة في تكاليف الشحن البري والبحري (الرجاء الاطلاع على "تعتمد أنشطة النقل والتوزيع لدينا على مزودي خدمات الطرف الثالث وتخضع للرقابة البيئية والسلامة والرقابة التنظيمية والمخاطر التي تؤثر على صناعة الشحن"). ويكون لتلك العوامل تأثير على أسعار المنتجات وقد تؤدي إلى تقلب الأسعار على المدى القصير وإلى ضغط على الأسعار في اتجاه الهبوط، مما قد يؤدي في النهاية إلى تقليد هوامشنا. يمكن أن تؤثر مستويات العرض في قطاعات الصناعة التي تفوق الطلب على المنتجات، مثل المنتجات التي نصنعها، تأثيراً سلبياً كبيراً على قدرتنا على تحقيق الربح وأن تؤثر تأثيراً سلبياً كبيراً على أعمالنا، ونتائج الوضع المالي للعمليات، والفرص.

قد تؤثر تقلبات أسعار النفط والغاز سلباً على نتائجنا المالية.

تتعلق مبيعاتنا بالمنتجات البتروكيماوية وأسعار مبيعات المنتجات البتروكيماوية التي تكون مرتبطة بدرجة كبيرة بحدوث تغييرات في أسعار النفط، على الرغم من التأخير الزمني في كثير من الأحيان وديناميكيات مختلفة في مناطق معينة، وتخضع لطلب العرض المحدد والميزان التجاري. وقد شهدت أسعار النفط العالمية تقلبات كبيرة خلال العقد الماضي وقد تظل غير مستقرة في المستقبل. تعتمد أسعار النفط والغاز على ديناميكيات العرض والطلب العالمية وتخضع للتقلبات الكبيرة التي قد تحدث نتيجة لحدوث تغيرات طفيفة نسبياً في الطلب، سواء كان ذلك نتيجة حالة عدم اليقين في السوق أو لعوامل أخرى خارجة عن سيطرتنا، بما في ذلك الإجراءات التي تتخذها الدول الرئيسية المنتجة للنفط، والإجراءات التي تتخذها منظمة البلدان المصدرة للنفط ("أوبك") والالتزام بحصص الإنتاج المتفق عليها، والحرب، والإرهاب، واللوائح الحكومية، والظروف الاجتماعية والسياسية في البلدان المنتجة للنفط بشكل عام، والظروف الاقتصادية، وأنماط الطقس السائدة، وتغير المناخ وظواهر الأرصاد الجوية مثل العواصف والأعاصير وتوافر مصادر الطاقة البديلة وأسعارها. أدى الصراع في أوكرانيا الذي بدأ في نهاية فبراير ٢٠٢٢ إلى تقلبات أكبر في أسعار النفط وبيئة أسعار مرتفعة للنفط بشكل عام. من المتوقع أن تستمر أسعار النفط في التقلب نتيجة للتغيرات في العديد من العوامل الخارجة عن سيطرتنا، بما في ذلك الوضع الجغرافي السياسي المتطور في أوكرانيا. من المستحيل التنبؤ بدقة بتحركات أسعار النفط والغاز المستقبلية. لا يمكن أن يكون هناك ما يضمن أن تؤدي هذه العوامل، بالإضافة إلى أمور أخرى، لن يؤدي إلى تقلبات كبيرة أو طويلة الأمد في أسعار النفط.

الهوامش الصافية في قطاع البتروكيماويات (الذي يشكل قطاع البولي أوليفين جزءًا منه) مدفوعة غالبًا بمجموعة من ديناميكيات العرض والطلب وتكلفة الإنتاج (بما في ذلك المواد الخام). وحيث إن المواد الخام الأولية عبارة عن مشتقات بترولية بشكل عام، فإن تحديد الأسعار عادةً ما يكون بناءً على سعر النفط الخام أو الغاز الطبيعي، مما يؤدي عمومًا إلى تكوين أرضية لأسعار المشتقات البترولية وديناميكيات العرض والطلب للمواد الخام ذات الصلة. في الفترات السابقة، كانت أسواق النفط الخام والغاز الطبيعي متقلبة، ومن المرجح أن تستمر تقلبات الأسواق هذه في المستقبل. على سبيل المثال، وفقًا لبيانات بلومبرج، كان متوسط سعر برميل نפט خام برنت ٦٤,١٦ دولارًا أمريكيًا للبرميل في عام ٢٠١٩، و ٤٣,٢١ دولارًا أمريكيًا للبرميل في عام ٢٠٢٠، و ٧٠,٩٥ دولارًا أمريكيًا للبرميل في عام ٢٠٢١، و ٩٧,٩٠ دولار أمريكي للبرميل في الربع الأول من عام ٢٠٢٢. تعكس الانخفاضات الكبيرة في عام ٢٠٢٠ بشكل أساسي تأثير جائحة كوفيد-١٩، بما في ذلك انخفاض الطلب نتيجة للقيود المفروضة في جميع أنحاء العالم لواجهة تداعيات الجائحة، وتعكس الزيادة في الأسعار في عام ٢٠٢١ بشكل أساسي زيادة الطلب على التعافي والذي قابله انخفاض العرض على خلفية قرارات أوبك والإجراءات المتخذة في مواجهة جائحة كوفيد-١٩.

تتضمن اتفاقية المواد الأولية الرئيسية المبرمة مع أدنوك حد أقصى لسعر بيع الإيثان الخام والذي يتم يكون مبنياً على القواعد المنصوص عليها في هذه الاتفاقية فيما يتعلق بشركة بروج ١ وبروج ٢ وبروج ٣ حتى نوفمبر ٢٠٢٧، وبعد ذلك يبدأ سريان اتفاقية توريد المواد الأولية الجديدة اعتبارًا من ٣٠ نوفمبر ٢٠٢٧ (الرجاء الاطلاع على "الاتفاقيات الأساسية - اتفاقيات توريد المواد الأولية"). واتفاقية توريد المواد الأولية الجديدة تتضمن اتفاقًا على النظام السعري الذي يحدد الحد الأدنى والحد الأقصى من السعر حتى عام ٢٠٤٥، وبعد ذلك، آلية مراجعة الأسعار، والتي تسمح لشركة أدنوك وشركة ADP ببدء المناقشات بشأن سعر الإيثان الخام والبروبيلين الذي يتم توريده إلى بروج ١ وبروج ٢ وبروج ٣، مع سريان أي أسعار بديلة يتم الاتفاق عليها اعتبارًا من ٣٠ يونيو ٢٠٤٥. اعتبارًا من ديسمبر ٢٠٢٧، سوف تتغير معادلة تسعير الإيثان التي نشترى بها الإيثان الخام، مما سيؤدي إلى زيادة السعر الذي نشترى به الإيثان الخام اعتبارًا من تاريخ هذه النشرة. وبالمثل، فإن السعر الذي نشترى به البروبيلين حاليًا يعتمد على أسعار صافي العائد المحلي التي تقل بنسبة ٢٥% عن معايير السوق. أي زيادة في السعر الذي نشترى به المواد الأولية قد يكون لها تأثير سلبي جوهري على ربحيتنا. بالإضافة إلى ذلك، يخضع التزام شركة أدنوك بالإمداد بموجب اتفاقية توريد المواد الأولية، من بين أمور أخرى، لامتثال شركة أدنوك لأي سياسات إنتاج سارية نفعها حكومة أبوظبي والتي يمكن أن تؤثر على قدرة شركة أدنوك على توريد المواد الأولية وأحداث القوة القاهرة.

تعتمد قدرتنا على الحفاظ على مستوى ربحيتنا والهوامش الحالي على الحفاظ على الوصول إلى المواد الأولية بأسعار تنافسية، وتعويض الانخفاض في أسعار المبيعات وهوامش الربح عن طريق تحسين كفاءة الإنتاج وحجمه، والتحول إلى إنتاج منتجات ذات هامش ربح أعلى و/أو تحسين المنتجات الحالية من خلال الابتكار والبحث والتطوير، والتي لا يمكن ضمان أي منها. إذا لم نتمكن من تحميل أي زيادات في أسعار المواد الأولية على عملائنا في الوقت المناسب أو إذا تحقق أي من المخاطر السالفة الذكر ولم نتمكن من الاستجابة بفعالية لمثل هذه الظروف، فقد يكون لذلك تأثير كبير وعكسي على أعمالنا ونتائج عملياتنا ووضعنا المالي وتوقعاتنا.

أي تأخير كبير أو انقطاع مستدام في تسليم المواد الخام التي نعتمد عليها في عملياتنا قد يؤثر سلبيًا على أعمالنا.

نستخدم الإيثان والبروبيلين والبروبان والبيوتان في إنتاج البولي أوليفين الذي نصدره بموجب اتفاقيات طويلة الأجل مع أدنوك (يرجى الاطلاع على "اتفاقيات المواد - اتفاقية توريد المواد الأولية"). و "قد تؤثر تقلبات أسعار النفط والغاز سلبيًا على نتائجنا المالية". كما نستخدم الغاز الطبيعي كوقود في مجمع الإنتاج الخاص بنا، ونحصل عليه من شركة أدنوك. نستخدم أيضًا محفزات البلمرة التي نصدرها بموجب اتفاقية توريد المحفزات المبرمة مع شركة بورياليس (يرجى الاطلاع على "اتفاقيات المواد - اتفاقية توريد المحفزات"). تكاليف المواد الأولية للسنة المنتهية في ٣١ ديسمبر ٢٠٢١ بلغت ١,١٧٠ مليون دولار أمريكي.

يتم تسليم المواد الخام لدينا، بما في ذلك الإيثان والبروبيلين والبروبان إلى الحد الأقصى للسعة في مجمع الإنتاج لدينا من قبل أدنوك. يتم نقل غاز البوتان، المنشأ في أدنوك للتكرير، إلينا عن طريق شركة أدنوك للتوزيع. يتم شحن محفزات البلمرة إلينا من قبل شركة بورياليس بموجب شروط التسليم مع تحمل شركة بورياليس التكلفة والتأمين ورسوم الشحن، والوصول إلى ميناء زايد أو ميناء خليفة أو جبل علي (حسب الاقتضاء حسب الشحنة ذات الصلة).

وقد تنجم التأخيرات أو الانقطاعات في تسليم المواد الأولية أو الغاز الطبيعي (الذي يتم تسليمه إلينا عبر خط الأنابيب) أو المواد الخام الأخرى عن عدة أمور من بينها الأحوال الجوية القاسية أو الكوارث الطبيعية أو التوقف غير المخطط له أو صعوبات العمل (بما في ذلك على سبيل المثال لا الحصر جائحة كوفيد-19 أو حالات الطوارئ الصحية العامة الأخرى) أو إفلاس موردينا أو عدم قدرتهم على تلبية الترتيبات التعاقدية الحالية أو التخريب المتعمد والحوادث الإرهابية أو الأعطال الميكانيكية. بالإضافة إلى ذلك، يخضع نقل الغاز الطبيعي عبر خطوط الأنابيب لمخاطر إضافية، بما في ذلك التأخير أو الانقطاع الناجم عن قيود السعة أو التسريبات أو التصدعات. لقد انخفض معدل استخدام الإنتاج لدينا في الأشهر الثلاثة الأولى من عام 2022 مقارنة بالأشهر الثلاثة الأولى من عام 2021 وذلك جزئيًا بسبب الإغلاق غير المخطط له والذي بدأ في 18 فبراير 2022 لوحدة أدنوك للتكرير RFCC، والتي نستخرج منها ما يقرب من 50٪ من البروبيلين. أي تأخير أو انقطاع غير مخطط له في تسليم المواد الأولية أو الغاز الطبيعي أو المواد الخام الأخرى، ولو لفترة محدودة، يمكن، إذا لم يتم تخفيفه بشكل فعال (على سبيل المثال من خلال الاحتياطات المخزنة أو التوريد البديل)، يمكن أن يكون له تأثير سلبي كبير على أعمالنا، ونتائج عملياتنا ووضعنا المالي وتوقعاتنا.

نحن عرضة للمخاطر فيما يتعلق باعتمادنا على مساهمينا.

يزودنا مساهمونا بالمواد الخام والمواد الكيميائية والتكنولوجيا اللازمة لإنتاجنا، بالإضافة إلى الخدمات المساندة مثل التمويل والخدمات القانونية ورأس المال البشري والإدارة والعمليات وتكنولوجيا المعلومات. إذا توقفت شركة أدنوك أو شركة بورياليس عن تزويدنا بالمواد الخام والمواد الكيميائية والخدمات أو التكنولوجيا اللازمة لإنتاجنا أو عملياتنا، فقد نضطر إلى البحث عن احتماليات التوريد من مكان آخر، وإذا فشلت شركة أدنوك أو شركة بورياليس في تزويدنا بخدمات الدعم هذه، فسوف نحتاج إما إلى التعاقد مع مزود آخر لهذه الخدمات، أو تطوير القدرة على أداء هذه الخدمات داخليًا، وكلاهما قد يستغرق وقتًا طويلاً ويزيد من تكاليفنا. في ظل هذه الظروف، قد لا نتمكن من تغطية احتياجاتنا على الإطلاق، أو بنفس التكاليف أو بتكاليف مقبولة تجاريًا.

نعتمد على أدنوك في شركة توريد المواد الأولية. الرجاء الاطلاع على "أي تأخير كبير أو انقطاع مستدام في تسليم المواد الخام التي نعتمد عليها في عملياتنا". يخضع التزام شركة أدنوك بتوريد المواد الأولية لتوفر الغاز الطبيعي وفقًا للسياسات الحكومية (حيث أن إنتاج المواد الأولية هو منتج ثانوي لإنتاج الغاز). نحن نعتمد على شركة بورياليس لتوريد محفزات البلمرة. في حالة زيادة الطلب على منتجاتنا أو عدم قدرة موردينا على تلبية طلبنا على المواد الخام والمواد الأولية، وقد لا نتمكن من تحديد موردين إضافيين لتغطية أي نقص، وقد نشهد زيادة مادية في سعر تلك المواد الخام والمواد الأولية، أو قد نتعرض لانقطاعات في توريد الغاز الطبيعي، مما قد يؤدي إلى إغلاق غير مخطط له لمصانعنا وهو الأمر الذي قد يكون له تأثير سلبي كبير على أعمالنا ونتائج عملياتنا ووضعنا المالي وتوقعاتنا.

نعتمد على قدرة شركة بورياليس المستمرة على تطوير مواد جديدة ومبتكرة ومحسنة أو أكثر فعالية من حيث التكلفة لتطبيقات السوق النهائية وطرق الإنتاج والتقنيات، لتمكيننا من تسويق وتوزيع منتجاتنا بنجاح. نعتمد على تقنيات الملكية الأكثر تقدمًا من شركة بورياليس (التي تتكون من منتجات بورستار® و 1-بوتين أو 1-هيكسين) والتي تمكننا من الحصول على إمكانات ابتكارية رائدة في الصناعة وحلول مخصصة لتطبيقات الاستخدام النهائي اللازمة. على مدار العشرين عامًا الماضية، استفدنا من المزايا التنافسية لعلاقتنا مع شركة بورياليس، بما في ذلك الوصول إلى تقنية بورستار® (التي يتم توفيرها على أساس شبه حصري وغير متاحة لمنافسينا) والمعرفة الفنية وقدرات الابتكار وتبادل المعرفة المتعمقة وأفضل الممارسات المتعلقة بالتميز

التجاري والتشغيلي. عدم الوصول إلى تقنيات الملكية المتقدمة لشركة بورياليس أو الاعتماد عليها، بما في ذلك تقنية بورستار®، أو أي فشل في تطوير مواد جديدة أو محسنة أو أكثر فعالية من حيث التكلفة، وعمليات وتقنيات الإنتاج، أو أي تأخير في التطوير، قد يؤدي إلى استبدال منتجاتنا ويمكن أن يقلل من مبيعاتنا المستقبلية وربحيتنا مما قد يؤثر سلبًا على أعمالنا ونتائج عملياتنا ووضعنا المالي وتوقعاتنا.

نعتمد على مجمع إنتاج متكامل تمامًا، وقد تؤثر عمليات تخفيض الإنتاج أو الإغلاق غير المخطط له للإنتاج تأثيرًا سلبيًا على عملياتنا وأدائنا المالي.

نقوم بتشغيل مجمع إنتاج متكامل في الرويس يتكون من وحدات تشغيل متكاملة متعددة. قد يكون للتعليق غير المخطط له لعملياتنا أو تخفيض الإنتاج أو الإغلاق المفاجئ لوحدة واحدة أو أكثر في المجمع تأثيرًا سلبيًا على قدرتنا على إنتاج البولي أوليفين وأحجام مبيعاتنا، مما قد يكون له تأثير سلبي كبير على أعمالنا ونتائج عملياتنا ووضعنا المالي وتوقعاتنا. وتشمل هذه الأحداث غير المتوقعة، على سبيل المثال لا الحصر، الظروف الجوية السيئة وانقطاع التيار الكهربائي وتعطل المعدات والحرائق وأحداث القوة القاهرة أو انقطاع إمداد المواد الخام الرئيسية. على وجه الخصوص، على الرغم من أن انقطاع التيار الكهربائي قد يستمر لبضع ثوانٍ فقط، إلا أن حالة إيقاف تشغيل أصولنا في حالات الطوارئ قد تطول. قد يستغرق الأمر بعد ذلك ما بين ٢٤ ساعة إلى عدة أيام أو أكثر قبل أن تعود جميع الأصول إلى طاقتها الإنتاجية العادية. على سبيل المثال، في عام ٢٠١٩، تم إغلاق مصنع بروج ٣ الخاص بنا بسبب انقطاع التيار الكهربائي لمدة أسبوع تقريبًا قبل أن يستعيد طاقته الإنتاجية الكاملة. في عام ٢٠٢٠، عانينا من تمزق خط مياه التبريد في مصنع بروج ٣، مما أدى إلى حريق غير مخطط له وهدد سلامة مصنع بروج ٣. تم استبدال خط المياه لضمان سلامة خط الأنابيب وحماية سلامة أصول المصنع. على الرغم من أن هذا الانقطاع وتمزق خط المياه لم يكن له تأثير مادي على عملياتنا، إلا أنه لا يوجد ضمان بعدم حدوث المزيد من حالات الانقطاع الكبيرة أو الأحداث المشابهة في المستقبل، مما قد يؤدي إلى خسارة المبيعات أو زيادة التكاليف. في الآونة الأخيرة، أدى التأخير في التكثيف بعد عوائد الربع الأول في بعض المصانع وتأخير تكثيف PP5، وعوامل أخرى، إلى انخفاض معدل استخدام الإنتاج لدينا في الأشهر الثلاثة الأولى من عام ٢٠٢٢، والذي بدوره أثر على قدرتنا الإنتاجية.

علاوةً على ذلك، قد تتعرض مرافقنا لتعطل بعض المعدات، بما في ذلك الطارد أو الضواغط أو الصمامات أو الأنابيب والتي قد يكون من الصعب استبدالها، وقد نواجه تأخيرات في توفير قطع غيارها. قد تؤدي أي مخاطر من ذلك القبيل إلى اضطرابات تشغيلية يكون لها تأثير سلبي كبير على أعمالنا ونتائج عملياتنا ووضعنا المالي وتوقعاتنا.

نحن عرضة للمخاطر فيما يتعلق بالتعامل مع المقاولين من الباطن والشركاء المتعاقدين.

نعتمد على المقاولين من الباطن والشركاء المتعاقدين لتوفير الفنيين الخبراء والقوى العاملة من أجل التعامل مع بعض الخدمات المتطورة وخدمات صيانة المعدات وبالتالي فهي معرضة لخطر أن يقدم هؤلاء المقاولين من الباطن و / أو الشركاء المتعاقدين خدماتهم بشكل غير كافٍ أو في غير الوقت المناسب. أثناء مرحلة إنشاء مصنع البولي بروبيلين الإضافي ("PP5") في عام ٢٠٢٠، لم يتمكن الفنيون الخبراء المتعاقدون والقوى العاملة من السفر إلى مجمع الإنتاج لدينا في الهند بسبب قيود السفر المفروضة نتيجة جائحة كوفيد-١٩، وهو الأمر الذي تطلب منا تغيير الجدول الزمني المتوقع واستيعاب التأخير الناتج عن قيود السفر هذه. في بعض الحالات، يقوم شركاؤنا المتعاقدون أيضًا بشراء منتجات منا مثل خردة البوليمر. في عام ٢٠٢١، أثناء مراجعة فواتيرنا، لاحظنا أن هناك تأخيرًا يتراوح من ٨ أيام إلى ١٥٦ يومًا في إنشاء فواتير بيع الخردة مما أدى إلى توليد ما يصل إلى ٣،٩٢٧ طناً مترًا وبلغت حوالي ٣،٣ مليون دولار أمريكي. تم بيع الخردة بالفعل لشريكنا التعاقدية على أساس شهري لتجنب تراكم الخردة في مصانعنا. وقد أدى ذلك إلى التعرض للمخاطر بحوالي ٢،٣ مليون دولار أمريكي. قد يؤدي أي تأخير في إصدار فواتيرنا أو مدفوعاتنا من قبل شركائنا المتعاقدين إلى زيادة التعرض للمخاطر المالية.

بالإضافة إلى ذلك، قد يصبح المقاولون من الباطن و/أو الشركاء المتعاقدين أيضًا معسرين أثناء مشاركتهم مما يعرضنا لمخاطر جدارتهم الائتمانية. إذا كان موردونا أو شركاؤنا اللوجيستيون غير قادرين أو غير راغبين في الوفاء بالتزاماتهم التعاقدية بموجب الاتفاقيات الحالية معنا، فقد نضطر إلى دفع أسعار أعلى من أجل الحصول على المنتجات أو الخدمات الضرورية من أطراف بديلة، والتي قد لا تكون متاحة في الوقت المطلوب، أو لا تكون متاحة مطلقًا، وقد لا نتمكن من زيادة أسعار منتجاتنا لتعويض التكاليف المرتفعة لهذه المنتجات أو الخدمات. تخضع بعض التزامات التوريد من قبل شركائنا التعاقديين لأحكام تعفي المورد من الأداء، بما في ذلك عند وقوع حدث قوة قاهرة بموجب اتفاقية التوريد ذات الصلة، دون أن يخضع المورد لأضرار مالية أو تعويضات أخرى. في حالة إعفاء مورد أو مقدم خدمة لسلع أو خدمات مادية من التزامه بالتوريد على هذا الأساس، أو التقصير في التزامه بالتوريد، فقد يتسبب ذلك في تعطل أعمالنا وعملياتنا. في بعض الحالات، قد لا يكون من الممكن أو المجدي تجاريًا بالنسبة لنا ترتيب مصادر بديلة للإمداد، وبالتالي، قد يطول أي انقطاع من هذا القبيل. إذا أصبحت أي من هذه السلع أو الخدمات المادية غير متوفرة داخل منطقة جغرافية يتم الحصول عليها منها حاليًا، فقد لا نتمكن من الحصول على بدائل مناسبة أو فعالة من حيث التكلفة. قد تؤثر أي مخاطر من هذا القبيل سلبًا على أعمالنا ونتائج عملياتنا ووضعنا المالي وتوقعاتنا.

قد لا نتمكن من تحقيق استراتيجية أعمالنا بنجاح أو تحقيق المستهدفات الخاصة بنا.

نعتمد بشكل كبير في بناء نموذج أعمالنا وميزتنا التنافسية على الابتكار المستمر لمنتجاتنا ونهجنا في الانتقال إلى السوق لتحقيق نمو مريح، وبالتالي، فقد تحقق نموًا أقل بكثير مما هو متوقع، في حال لم نستطع الاحتفاظ بتفاعلنا المباشر مع العملاء، وتحديد اتجاهات السوق بشكل مناسب أو فهم احتياجات و / أو تفضيلات عملائنا. الاتجاه نحو التسليح والتوحيد القياسي في أجزاء رئيسية من قطاعات الصناعة لدينا قد أدى إلى زيادة أهمية البحث والتطوير في دعم الربحية، لا سيما فيما يتعلق بتقنيات الإنتاج الفعالة من حيث التكلفة. يجب أن نقدم منتجات أكثر تخصصًا أو منتجات ذات أداء أفضل تهدف إلى تقديم قيمة أعلى للعملاء أثناء إدارة تكاليف الإنتاج من أجل تحقيق هوامش مرضية. يعتبر نهجنا في الدخول إلى السوق من المكونات الرئيسية لاستراتيجيتنا ويهدف بشكل أساسي إلى تطوير منتجات جديدة وتقديم تطبيقات مستدامة تقدم قيمة مميزة للعملاء. نعتزم الاستمرار في تخصيص موارد كبيرة لتطوير منتجات وعمليات جديدة متطورة تقنيًا مع الاستمرار في تخصيص قدر كبير من الإنفاق على وظائف البحث والتطوير لأعمالنا.

نقوم حاليًا بتنفيذ عدد من التحسينات على المرافق المصممة لتحقيق نمو مريح في المستقبل (الرجاء الاطلاع على "الأعمال - مجمع الإنتاج الخاص بنا"). وتستند الفوائد المتوقعة من المشاريع إلى العديد من الافتراضات والتوقعات التي قد تكون غير دقيقة، وقد لا ننفذ هذه المشاريع بنجاح في الوقت المناسب أو بصورة متلائمة مع الميزانية أو على قد لا ننفذها مطلقًا.

ربما لا نتمكن من تطوير أساليب أو تقنيات جديدة لاكتساب كفاءات إضافية في عمليات الإنتاج الخاصة بنا في المستقبل، وقد لا تؤدي منتجاتنا كما هو متوقع أو لا تلبى متطلبات عملائنا بشكل مناسب، مما قد يقلل من ربحية بعض أو كل منتجاتنا. قد لا ننجح أيضًا في توسيع أو تحسين مجموعة منتجاتنا أو قد نفتقر إلى الخبرة أو الموارد المالية لتطوير منتجات جديدة. علاوة على ذلك قد نرتكب أخطاء أو سوء تقدير في تخطيطنا وقد نسيء تخصيص الموارد، على سبيل المثال، من خلال تطوير مواد أو طرق أو تقنيات تتطلب استثمارات كبيرة في البحث والتطوير والنفقات الرأسمالية ولكنها غير مجدية تجاريًا.

لا يمكن أن يكون هناك أي ضمان بأننا سوف ننجح في تطوير منتجات أو عمليات جديدة، أو طرحها في السوق في الوقت المناسب، وأن المنتجات أو التقنيات التي طورها الآخرون لن تجعل عروض منتجاتنا قديمة أو غير تنافسية، وأن السوق سوف يقبل منتجاتنا وابتكاراتنا الجديدة، أو أن المنافسين لن يتمكنوا من إنتاج منتجات مماثلة بتكلفة أقل. نتيجة لذلك، قد يكون تنفيذ استراتيجية العمل هذه مكلفًا وغير فعال. علاوة على ذلك، تعتمد قدرتنا على تنفيذ إستراتيجية أعمالنا وتحقيق أي أهداف (بما في ذلك أهدافنا متوسطة المدى المحددة في "الأعمال - الأهداف متوسطة المدى") على مجموعة متنوعة من العوامل الإضافية، بما في ذلك ظروف السوق والمعرفة الصناعية، ودقة الافتراضات المختلفة التي تنطوي على عوامل خارجة

عن سيطرتنا وتخضع لمخاطر معروفة وغير معروفة، وحالة عدم اليقين وغيرها من العوامل التي قد تؤدي إلى عدم قدرتنا على تنفيذ الإستراتيجية وتحقيق أهدافنا ذات المدى المتوسط.

قد يكون لأي مما سبق تأثير سلبي كبير على أعمالنا ونتائج عملياتنا ووضعنا المالي وفرصنا.

إذا تم تأجيل إعادة المساهمة في بروج ٤ أو تم بشروط أقل أفضلية أو لم يتم على الإطلاق، لن نستفيد من سعة النتج الإضافية المتوقعة.

في عام ٢٠٢١، وقعت شركة أدنوك وشركة بوربالييس اتفاقية شراكة بقيمة ٦,٢ مليار دولار أمريكي لتطوير مصنع بروج ٤. تم اقتطاع تطوير بروج ٤ من شركة ADP وسيضطلع به كيان قانوني منفصل مملوك من قبل كل من شركة أدنوك وشركة بي إم إي إتش ("B4 LLC"). على الرغم من الاقتطاع الأولي لبروج ٤، تعتزم شركة أدنوك وشركة بوربالييس "إعادة مساهمة" بروج ٤ في شركة ADP، وبذلك في الشركة ("إعادة المساهمة")، مقابل دفع سعر شراء غير معلوم حالياً من قبل الشركة أو شركة ADP، وبمجرد أن يصبح مصنع بروج ٤ "جاهزاً لبدء التشغيل"، والذي من المتوقع أن يكون ذلك في الربع الرابع من عام ٢٠٢٥ (انظر "الأعمال - الاقتطاع وإعادة المساهمة في بروج ٤") (الرجاء الطلاع على "الأعمال - الاقتطاع وإعادة المساهمة في بروج ٤"). لا يمكن أن تكون هناك تأكيدات بأن أدنوك و بي إم إي إتش (من ناحية) والشركة وشركة ADP (من ناحية أخرى) سوف يتفقان على سعر شراء إعادة المساهمة وأن إعادة المساهمة ستتم بالتالي على النحو المنشود.

مع ان هذه الترتيبات تهدف الى تقليل تعرض الشركة لبعض المخاطر الناتجة عن تطوير بروج ٤، لا يمكن أن تكون هناك ضمانات بأن الشركة ستكون معزولة تماماً عن المخاطر المتعلقة بشركة بروج ٤ وأن الاقتطاع وإعادة المساهمة سيكون لهما التأثيرات الاقتصادية والتشغيلية المرجوة. فيما يتعلق بذلك، ومع أنه قد تم توقيع اتفاقية نقل أصول لنقل بروج ٤ من ADP إلى B4 LLC، مما يتيح إكمال الاقتطاع من منظور محاسبي، فإن بعض الإجراءات القانونية المطلوبة لنقل الملكية القانونية بالكامل (و المسؤولية عن) بعض الأصول التي تتألف منها بروج ٤ إلى B4 LLC لم تكتمل بعد. وبالمثل، في حين تعتزم شركة أدنوك وشركة بوربالييس إعادة المساهمة بمجرد أن تصبح شركة بروج ٤ "جاهزة لبدء التشغيل"، فقد تحدث إعادة المساهمة، في الواقع، بعد هذا التاريخ، على الأرجح بعد أن تبدأ بروج ٤ في عملياتها التجارية، او قد لا تتم ابداً.

قبل إعادة المساهمة، قد تنشأ بعض المشكلات والمخاطر بين شركة ADP و B4 LLC. أولاً، حيث سيتم تطوير بروج ٤ بحيث يتم دمجها تقنيًا وتشغيليًا مع مصنع بروج الحالي، فإن بعض الأصول والمباني التي تشكل بروج ٤ سيتم تطويرها على أراضي خاضعة لسيطرة شركة ADP ومباني مملومة لها. فيما يتعلق بذلك، فإن تطوير بروج ٤ تطوير و/أو تعديل و/أو توسيع و/أو تحسين بنيات تحتية ومباني معينة ضمن النطاق الأوسع لمصنع بروج. وبينما أنه من المستهدف أن تمتلك ADP في نهاية المطاف الأصول المستبدلة أو الموسعة أو المطورة، قد تنتقل ملكية هذه الأصول في البداية إلى B4 LLC (كطرف لعقود البناء ذات الصلة لهذه الأصول) وستحتاج ADP و B4 LLC إلى اتخاذ المزيد من الخطوات لنقل الملكية إلى ADP. علاوة على ذلك، فيما يتعلق بمخاطر واجهة البناء على وجه التحديد، سيتم تطوير بروج ٤ إلى حد كبير في موقع مجاور لمصانع بروج الحالية، وقد قامت ADP بتأجير موقع بروج ٤ من الباطن إلى B4 LLC بشروط مطابقة لشروط عقد الإيجار الأصلي لموقع مشروع بروج من أدنوك. قد ومنحت لصالح ADP B4 LLC حقوقاً غير حصرية للوصول إلى جميع المناطق الأخرى في موقع بروج. أثناء الإنشاء، فإن قرب بروج ٤ من مصانع بروج الحالية، والطبيعة المتكاملة لمختلف المرافق والحاجة إلى إشراكها في بناء وتشغيل بروج ٤ للوصول إلى مصانع بروج الحالية، يمكن أن يؤدي إلى وقوع حوادث متعلقة بالبناء في بروج ٤ مما يؤثر سلباً على العمليات في مصانع بروج الحالية (وكذلك العكس). وبمثل ذلك، من منظور تشغيلي، فإن بروج ٤ مدمجة بشكل أساسي مع بقية مصنع بروج، وعلى الرغم من الملكية القانونية المنفصلة للمباني المختلفة، فإنه في بعض الحالات لا يمكن فصل تشغيل بروج ٤ عن تشغيل محطات أخرى من مصنع بروج. يؤدي هذا إلى مخاطر كامنة في أن المشكلات التشغيلية في بروج ٤ (التي لا تملكها شركة ADP أو الشركة) قد تؤثر سلباً على عمليات الجوانب الأخرى لمصنع بروج الأوسع (المملوك لشركة ADP والشركة) والعكس صحيح؛ على الرغم من ذلك فإن مخاطر الواجهة التشغيلية لا تشكل مشكلة إلا في حال أن لم تحدث إعادة المساهمة قبل بدء عمليات بروج ٤، وهذا ليس الهدف.

بالإضافة، من المقرر، وفقاً لاتفاقية مستوى الخدمة المبرمة بين ADP و B4 LLC، أن تقدم ADP بعض الخدمات المؤسسية المطلوبة من قبل B4 LLC لتطوير وتشغيل بروج ٤ قبل إعادة المساهمة. في حالات معينة، يمكن أن يتضمن ذلك أن توفر

شركة ADP خدمات تتلقاها من مساهميتها. ويشمل توفير الخدمات المؤسسية من شركة ADP لصالح B4 LLC توفير ADP للموارد والأفراد، والتي كان من الممكن تخصيصها لأنشطة ADP، من أجل تطوير وتشغيل بروج ٤، وقد لا يتم تعويض ذلك بشكل كافٍ بموجب اتفاقية مستوى الخدمة. تتطلب اتفاقية مستوى الخدمة، والايجار من الباطن لموقع بروج ٤ الموصوف أعلاه، من ADP أن تأخذ شركة ADP درجة من مخاطر الدفع والأداء على B4 LLC التي، على الرغم من أن ملكيتها الحيفية تعود إلى شركة أدنوك وشركة بوريا ليس، إلا أنها كيان قانوني ذو غرض خاص بمضمون محدود، ولم تضمن أدنوك وبوريا ليس أداء و/أو التزامات الدفع لشركة B4 LLC بموجب العقود الموضحة أعلاه. بالإضافة، إذا كانت ADP توفر خدمات من مساهميتها إلى B4 LLC، فإن ADP ستتحمل أيضًا مخاطر الدفع والأداء على مساهميتها في هذا الصدد.

اضافة إلى ما ذكر، تتطلب اتفاقيات توريد المواد الأولية التي تم إبرامها لتوريد المواد الأولية إلى B4 LLC قبل إعادة المساهمة، أنه قبل إعادة المساهمة، في الظروف التي يتم فيها تقليص توريد المواد الأولية: (١) أثناء فترة بدء تشغيل بروج ٤، سيتم إعطاء الأولوية لتوريد المواد الأولية المتاحة لشركة B4 LLC (إلى حد معين) على التوريد إلى ADP؛ و (٢) في جميع الأوقات الأخرى، سيتم تخصيص توريد المواد الأولية المتاحة بالتناسب بين ADP و B4 LLC. في حال تفعيلها، فقد يؤدي تطبيق هذه الأحكام إلى عدم تلقي ADP كميات كافية من المواد الأولية لعملياتها. إن اتفاقيات توريد المواد الأولية المذكورة أعلاه تكون ذات صلة فقط في حال حدوث إعادة المساهمة بعد ابتداء بروج ٤ (وهو ليس الهدف)، ولن يتم تطبيقها بعد إعادة المساهمة.

من الجدير بالذكر أيضا أنه من المقرر أن يتم تسويق أي منتج تنتجه شركة B4 LLC قبل إعادة المساهمة بواسطة شركة PTE وفقًا لشروط المنتج نفسها لمنتجات شركة ADP. ويكون لـ B4 LLC أيضا الحق في استعمال العلامات التجارية الخاصة ببروج وبورستار® فيما يتعلق ببيع منتجاتها. في حين أنه من المقرر أن تتم إعادة المساهمة بمجرد أن تصبح بروج ٤ "جاهزة لبدء التشغيل"، فإنه إذا تأخرت إعادة المساهمة إلى ما بعد أن تصبح بروج ٤ جاهزة للعمل بشكل كامل، وبالتالي تبدأ B4 LLC في بيع المنتجات ككيان قائم بذاته، فيمكن لشركة PTE، في حالات معينة، أن تقرر بين تحسين مبيعات منتجات شركة ADP أو منتجات B4 LLC المماثلة لها. نتيجة لذلك، في بعض الحالات، قد تتنافس ADP و B4 LLC على نفس فرص السوق وقد تختار PTE، في مثل تلك الحالات، إعطاء الأولوية لمبيعات المنتجات التي تنتجها B4 LLC على تلك التي تنتجها شركة ADP.

قد يكون لأي من العوامل السابقة تأثير سلبي كبير على أعمالنا ونتائج عملياتنا ووضعنا المالي وفرصنا.

قد لا ننجح في دمج أعمال جديدة وقد لا نتمكن من تحقيق عائداتنا المتوقعة من المعاملات الاستراتيجية.

كنا فيما مضى وسوف نستمر في دراسة المعاملات الاستراتيجية، وإن هذه المعاملات، بما في ذلك عمليات الاستحواذ، أو الشراكات، أو المشاريع المشتركة، أو معاملات دمج الأعمال، أو عمليات البيع، أو إنشاء شركات منبثقة، أو المعاملات الرئيسية الأخرى التي تتطلب موارد إدارية كبيرة، والتي قد يؤدي تحويلها من أنشطتنا الأخرى إلى إضعاف تشغيل أعمالنا. وتزداد مخاطر أي معاملة قائمة على استثمارات، أو عمليات استحواذ أو شراكات أو مشاريع مشتركة أو معاملات دمج أعمال أو عمليات بيع أو إنشاء شركات منبثقة بسبب رأس المال الكبير والموارد الأخرى التي قد يتعين علينا تخصيصها لأي معاملة من هذا القبيل، والتي قد لا تكون قابلة للاسترداد إذا لم يتم تنفيذ مبادرة المعاملات التي خُصصت لها تلك الموارد في النهاية. وحتى في الحالات التي نكتسب فيها حصة أغلبية، قد يكون لمشروعنا المشترك أو شركائنا الاستراتيجيين تأثير كبير على السياسات، بما في ذلك حقوق الموافقة فيما يتعلق ببعض الأمور المحددة، وقد نفشل في الحصول على دعم شركائنا لخطط أعمالنا. ونحظى بدرجة أقل من السيطرة على العمليات التجارية والتوجيه الاستراتيجي للمشاريع المشتركة والشركات التي تجري فيها استثمارات في حصص أقلية. بالإضافة إلى ذلك، قد تنشأ خلافات و / أو نزاعات بين الشركاء مما يؤدي إلى عدم اتخاذ قرارات نعتبرها مناسبة أو اتخاذ قرارات نعتبرها غير مناسبة.. وفيما يلي بعض المخاطر المرتبطة بمتابعة وإتمام عمليات الاستحواذ، والشراكات، والمشاريع المشتركة، ومعاملات دمج الأعمال، وعمليات البيع، وإنشاء شركات منبثقة، أو المعاملات الرئيسية الأخرى وإتمامها:

- صعوبات دمج عمليات الأطراف وأنظمتهم وتقنياتهم التكنولوجية ومنتجاتهم وموظفيهم أو فصلها؛

- تكبد نفقات كبيرة متعلقة بالمعاملات والتكاليف الأخرى غير المتوقعة المرتبطة بهذه المعاملات؛
- التكاليف المتعلقة بعمليات الاندماج أو إعادة الهيكلة المحتملة؛
- مدى قدرتنا على الحصول على المنافع المالية أو الاستراتيجية المنشودة أو الكفاءات التشغيلية والمالية، وأوجه التآزر، والتوفير في التكلفة من أي معاملة من هذا القبيل، وتكاليف انخفاض القيمة المحتملة المتعلقة بالشهرة أو الأصول غير الملموسة أو الأصول الأخرى التي تتعلق بها أي معاملة من هذا القبيل، وذلك في حال ثبت أن المنافع المالية لهذه المعاملة جاءت أقل من المتوقع؛
- مدى قدرتنا على الحصول على تمويل كافٍ لأي معاملة من هذا القبيل؛
- مدى قدرة الأطراف على الاحتفاظ بعلاقات العمل الرئيسية، بما في ذلك العلاقات مع الموظفين الرئيسيين والموظفين الآخرين والعملاء والشركاء والموردين؛
- الدخول إلى الأسواق أو الانخراط في منتجات ليس لدينا خبرة حالية أو سابقة كافية بشأنها أو قد يكون للمنافسين مزايا أكبر للمنافسة فيها؛
- تحمُّل التزامات طارئة، بما في ذلك التقاضي؛
- التعرض للالتزامات غير متوقعة؛
- الاختلافات في بيئات الرقابة الداخلية للأطراف أو المعايير المحاسبية المعمول بها، والتي قد تتطلب وقتًا وموارد كبيرة لحلها بما يتوافق مع معاييرنا القانونية والمحاسبية؛
- زيادة نطاق عملياتنا وتنوعها الجغرافي ومستوى تعقيدها؛
- الآثار الضريبية لأي معاملة من هذا القبيل؛ و
- احتمالية التقاضي المكلف والمستهلك للوقت، بما في ذلك دعاوى المساهمين.

ونتيجة لهذه العوامل وغيرها من العوامل، بما في ذلك المخاطر الاقتصادية العامة، قد لا نتمكن من تحقيق عائداتنا المتوقعة من أي عمليات استحواذ، أو شركات أو مشاريع مشتركة أو معاملات دمج أعمال أو عمليات بيع أو إنشاء شركات منبثقة أو أي معاملات رئيسية أخرى مستقبلية ولا من تحقيق نتائج أي علاقات تآزر مخطط لها، أو أي عمليات أخرى فيما يتعلق بهذه المعاملات التي نفصح عنها من وقت لآخر. إن أي اضطراب من هذا القبيل يمكن أن يؤثر سلبيًا على أعمالنا ونتائج العمليات والوضع المالي والفرص.

نحن معرضون لمخاطر الأمن السيبراني والمخاطر المرتبطة باستخدام تكنولوجيا المعلومات.

إننا نعتمد على تكنولوجيا المعلومات وأنظمة الحاسوب في تنفيذ عملياتنا اليومية، بما في ذلك الاتصالات الداخلية والخارجية، وإدارة المحاسبة، والوظائف المالية وسلسلة التوريد وعمليات المصانع. نتيجة للتعقيد المتزايد لتكنولوجيا المعلومات والاتصالات الإلكترونية، فإننا نتعرض لمخاطر مختلفة، تتراوح بين فقدان البيانات أو سرقتها، والهجمات الإلكترونية، وتوقفات الأعمال وانقطاعها، وحتى فشل الأنظمة والتقدم التقني لأنظمة تكنولوجيا المعلومات.

تشكل التهديدات العالمية المتزايدة لأمن المعلومات والجرائم الإلكترونية الأكثر تعقيدًا خطرًا على سرية وتوافر وسلامة بياناتنا وعملياتنا والبنية التحتية لأنظمة تكنولوجيا المعلومات والشبكات والمرافق والمنتجات والخدمات الخاصة بنا. تشمل مخاطر الأمن السيبراني الهجمات على تكنولوجيا المعلومات والبنية التحتية من قبل المتسللين، وإتلاف المعلومات أو فقدانها بسبب الفيروسات أو برامج الفدية، والكشف غير المقصود عن المعلومات السرية، وإساءة استخدام أو فقدان السيطرة على أنظمة التحكم في الحاسوب، والانتهاكات بسبب أخطاء الموظفين. ويشمل تعرضنا لمخاطر الأمن السيبراني التعرض من خلال أطراف خارجية نعتمد على أنظمتهم بشكل كبير في إدارة أعمالنا والتعرض من خلال موردي خارجيين قد تكون أنظمتهم عرضة للهجمات الإلكترونية. يمكن أن يؤدي عدم التوافر أو انتهاك السرية أو التلاعب بالبيانات في أنظمة وتطبيقات تكنولوجيا المعلومات المهمة إلى التدفق الخارج عن السيطرة للبيانات والخبرات ويمكن أن يكون له تأثير مباشر على عملياتنا التجارية. قد يكون أي انتهاك للسرية أو التلاعب بالبيانات أو التدفق غير المنضبط للبيانات خرقًا للمرسوم الاتحادي الجديد بموجب القانون رقم ٤٥ لعام ٢٠٢١ بشأن حماية البيانات الشخصية والذي قد يؤدي بدوره إلى فرض عقوبات علينا.

بينما نحافظ على أنظمة النسخ الاحتياطي وننفذ إجراءات وتدابير أمنية لحماية أنظمتنا ومعلوماتنا من التعرض للهجمات الإلكترونية والمخاطر الأخرى المرتبطة باستخدام تكنولوجيا المعلومات، لا توجد أي ضمانات على أنها سوف تعمل بكفاءة أو بسرعة كما هو متوقع. إذا تغلبت هذه التهديدات على إجراءات أمن المعلومات التي نطبقها، فمن المحتمل أن تؤدي إلى اختراق المعلومات السرية، والاستخدام غير السليم للأنظمة والشبكات، والتلاعب بالبيانات وتدميرها، وتعطل الإنتاج، واضطرابات العمليات، والتي بدورها يمكن أن يكون لها تأثير سلبي كبير على أعمالنا ونتائج عملياتنا ووضعنا المالي وفرصنا.

قد نتعرض لمخاطر متعلقة بالمسؤولية عن المنتج والمطالبات.

قد تتأثر أعمالنا بعدم قدرتنا على تلبية متطلبات عملائنا من حيث جودة المنتج والموصفات. عادة ما يكون لعملائنا معايير عالية لجودة المنتج وخواص تفصيلية عن المنتج. إذا أخفقنا في اكتشاف أو وجه القصور في الجودة أو تقديم منتجات لا تلبى متطلبات عملائنا، فقد يُطلب منا تقديم منتجات بديلة على حسابنا أو دفع تعويضات. تعرضت بعض منتجاتنا للتلف أثناء الشحن وقدمنا خصومات وحسومات لعملائنا عن تلك المنتجات التالفة. المخاطر الأخرى التي قد تتعرض لها منتجاتنا أثناء النقل أو التخزين هي تلوث المعادن أو تكوين الغبار. يمكن أن تؤدي هذه الإخفاقات أيضًا إلى الإضرار بالسمعة وتقديم العملاء لأوامر بكميات أقل أو إنهاء علاقتهم معنا. قد نكون مسؤولين عن الأضرار بناءً على مطالبات المسؤولية عن المنتج المرفوعة ضدنا أو ضد عملائنا أو قد نُتهم ببيع منتجات معيبة. مثل هذه المطالبات الناتجة عن تسليم منتجات معيبة أو منتجات غير مطابقة للمواصفات أو المعايير المتفق عليها يمكن أن تؤثر تأثيرًا سلبيًا كبيرًا على أعمالنا ونتائج عملياتنا ووضعنا المالي وتوقعاتنا.

قد تضر الدعاية السلبية بأعمالنا ونتائج عملياتنا.

قد نتعرض لخطر الدعاية السلبية والمضاربة الصحفية المتعلقة بأعمالنا. تطوير تصور اجتماعي سلبي للصناعة الكيميائية بشكل عام (أو على سبيل المثال، المواد البلاستيكية أحادية الاستخدام، بشكل أكثر تحديدًا، والتي تعرضت للحظر بشكل متزايد، مثل حظر أكياس التسوق البلاستيكية ذات الاستخدام الواحد في أبوظبي اعتبارًا من ١ يونيو ٢٠٢٢ حسب المعلن من قبل وزارة البيئة في أبوظبي في ٦ أبريل ٢٠٢٢)، أو عملياتنا أو منتجاتنا على وجه الخصوص، أو استخدام منتجاتنا والتعامل معها بصورة غير صحيحة من قبل الغير قد يكون له تأثير سلبي ومضر بسمعتنا. بالإضافة إلى ذلك، فإن المخاوف بشأن سلامة المنتجات وحماية البيئة التي تشمل الصناعة أو الشركة على وجه التحديد (بما في ذلك ما يكون نتيجة للحوادث التي تشمل الشركة أو شركة أخرى في الصناعة) يمكن أن تؤثر على التصورات العامة فيما يتعلق بمنتجاتنا وعملياتنا، وصلاحيات بعض المنتجات، وسمعتنا وقدرتنا على جذب الموظفين والاحتفاظ بهم. وقد يؤدي أي ضرر كبير يلحق بسمعتنا إلى قيام العملاء الحاليين بإنهاء علاقتهم معنا أو قد يمنعنا من الفوز بعقود جديدة. قد تؤدي هذه المخاوف العامة أيضًا إلى زيادة التدقيق من قبل السلطات أو فرض تشريعات أكثر تعقيدًا.

قد تؤدي الكوارث الطبيعية أو الأوبئة أو الجائحات الصحية، مثل جائحة كورونا (كوفيد-19)، إلى تعطيل عملياتنا أو تقليل الطلب على منتجاتنا أو قد يكون لها تأثير سلبي على أعمالنا.

قد تؤدي الأحداث الطارئة مثل الكوارث الطبيعية أو الأوبئة أو الجائحات الصحية العالمية أو المحلية إلى إلحاق أضرار جسيمة بمجمع الإنتاج الخاص بنا و / أو تعطيل عملياتنا، وقد تؤثر سلبيًا على الاقتصادات المحلية، بما فيها اقتصادات عملاتنا أو موردينا. هذا ولا يمكن التنبؤ بوقوع مثل هذه الأحداث، على الرغم من أنه من المتوقع حدوثها في التأثير سلبيًا على الاقتصاد بشكل عام وعلى أسواقنا المحددة بشكل خاص.

ويمكن أن يشمل الضرر الناجم عن كارثة طبيعية خسائر الأرواح أو تلف الممتلكات أو إغلاق المواقع، مما قد يعوق قدرتنا على تصنيع المنتجات وتسليمها ويضطرنا للإعلان مؤقتًا عن حالة إخفاق معفي في الأداء، أو حالة قوة القاهرة، بموجب اتفاقياتنا الحالية مع العملاء. وقد يؤدي أي ضرر ينجم عن توقف القدرة الإنتاجية لمجمع الإنتاج الخاص بنا أو تقليلها إلى انخفاض عائداتنا، وقد تؤدي أي نفقات رأسمالية غير متوقعة لمعالجة هذا الضرر (في حال لم يكن مشمولاً بوثائق التأمين الخاصة بنا) إلى انخفاض الربحية. يمكن لأي من هذه العوامل أو مجموعة منها أن تؤثر سلبيًا على أعمالنا ونتائج عملياتنا ووضعنا المالي والفرص.

بالإضافة إلى ذلك، قد تؤدي الأوبئة أو الجائحات الصحية العالمية أو المحلية إلى تعطيل عملياتنا. على سبيل المثال، أدت جائحة كورونا (كوفيد - 19) إلى فرض إغلاق وحجر صحي وقيود على السفر وإغلاق مستمر لبعض الأعمال التجارية في المناطق التي نعمل فيها، ويمكن أن تستمر تلك الإجراءات لبعض الوقت، والتي أثرت على النشاط التجاري العام المتعلق بسلسلة التوريد وقاعدة العملاء الخاصة بنا. على سبيل المثال، في مارس ٢٠٢٢ شهدت الصين أكبر ارتفاع في إصابات كوفيد-١٩ منذ اندلاع المرض الأولي في ووهان في أوائل عام ٢٠٢٠ (وفقًا لرويترز). وقد أدى ذلك إلى إغلاق جزئي للموانئ في الصين والذي من المتوقع أن يسبب نقصًا في السلع على مستوى العالم في الأسابيع التالية لهذا الإغلاق الجزئي. بالإضافة إلى ذلك، أوقفت بعض خطوط الشحن عملياتها في العديد من الموانئ الصينية، بما في ذلك شنغهاي وشنتشن. نظرًا لوجودنا في شنغهاي وأهمية السوق الصينية لعملياتنا، فقد أدى إغلاق الموانئ في الصين إلى تعطيل عملياتنا مؤقتًا. وعلى الرغم من أن عملياتنا التجارية قد تم تصنيفها على أنها صناعات أساسية من قبل الحكومات في البلدان التي نعمل فيها، فقد تؤثر هذه التدابير على كل قوتنا العاملة وعملياتنا أو على بعضها. وإذا لم يستطع عدد كبير من القوى العاملة لدينا ممارسة عملهم بفعالية أو لم تتمكن من مزاوله أعمالنا بكفاءة نتيجة لعدة أسباب منها المرض، أو الحجر الصحي، أو الإجراءات الحكومية، أو إغلاق الحدود، أو إغلاق المرافق أو غيرها من القيود، فقد لا تتمكن من تلبية طلب العملاء أو التنفيذ الكامل لعقودنا. قد يستمر تأثير عملائنا والموردون ومقدمو الخدمات الخارجيون، بما في ذلك مقدمو خدمات النقل، بفيروس كورونا المستجد (كوفيد - 19) في المستقبل، نتيجة لعدة أسباب منها التدابير التي تتخذها الحكومات الفيدرالية والمحلية لمكافحة انتشار الفيروس. ويمكن أن يكون لأي آثار سلبية على عملاتنا وموردينا ومقدمي الخدمات الخارجيين تأثير سلبي على أعمالنا، أو نتائج عملياتنا، أو وضعنا المالي وتوقعاتنا. على سبيل المثال، يمكن أن تؤدي القيود المفروضة على النقل، أو تعطله، أو إغلاق الموانئ، أو زيادة ضوابط الحدود، أو إغلاقها، أو التأثيرات الأخرى على سلاسل التوريد المحلية والعالمية أو قنوات التوزيع، إلى زيادة تكاليفنا وتحد من قدرتنا على تلبية طلب العملاء.

على الرغم من أن جائحة كوفيد-١٩ لم يكن لها تأثير سلبي كبير على أعمالنا والنتائج المبلغ عنها حتى الآن، إلا أننا قد واجهنا تأخيرات في سلسلة التوريد وإغلاقًا مؤقتًا لبعض مرافقنا بسبب الحالات المكتشفة وقيود السفر، وكلها أثرت على عملياتنا اليومية. بالإضافة، فقد أثرت جائحة كوفيد-١٩ على المناطق الجغرافية حيث يتم إنتاج منتجاتنا وبيعها. بين فبراير ومايو ٢٠٢٠، كان تأثير كوفيد-١٩ واضحًا بشكل خاص في الأسعار المعيارية للبولي أوليفينات. نظرًا لضعف الأسعار المعيارية نتيجة لتأثير كوفيد-١٩، كان متوسط أسعار مبيعاتنا للسنة المنتهية في ٣١ ديسمبر ٢٠٢٠ أقل مقارنة بأسعار مبيعاتنا للسنوات المنتهية في ٣١ ديسمبر ٢٠١٩ و ٢٠٢١. لا يمكن تحديد التأثير المستمر لجائحة كوفيد-١٩ على أعمالنا ووضعنا المالي ونتائج عملياتنا حتى تاريخ هذه النشرة. ويتوقف ذلك، على عدة أمور من بينها المدة التي تظل فيها أسعار النفط متقلبة والطريقة

التي تظل بها أي تدابير وقائية ذات تأثير قائم على المجموعة وعلى كيفية استجابة القطاعات الاقتصادية المختلفة لأي إزالة أو رفع أو إعادة تطبيق لأي تدابير وقائية، بالإضافة إلى أي تأثير طويل المدى لهذه التدابير، أو تدابير مماثلة على نطاق دولي، إلى جانب أي تأثير أوسع لجائحة كوفيد-١٩ بشكل عام. علاوة على ذلك، إذا أدت جائحة كوفيد-١٩ إلى نقص سيولة في الأسواق المالية، فقد يؤثر ذلك أيضًا سلبًا على أعمالنا ونتائج عملياتنا ووضعنا المالي وتوقعاتنا.

تنطوي عملياتنا وإنتاج البولي أوليفين ومعالجته على مخاطر كبيرة ملازمة لصناعة الكيماويات.

بصفتنا شركة مصنعة للبولي أوليفين وتعمل في المواد الكيميائية والمواد الخطرة، فإن عملياتنا تخضع لمخاطر ملازمة لتصنيع منتجات البولي أوليفين ونقلها وتخزينها وتوزيعها، والتي يمكن أن تكون، على سبيل المثال، شديدة السمية أو مسببة للتآكل وتشمل هذه المخاطر: الانفجارات، والحرائق، وسوء الأحوال الجوية والكوارث الطبيعية، وانحرافات القطارات عن القضبان والاصطدامات وجنوح السفن وغيرها من حوادث النقل والحوادث البحرية، والتسربات والتصدعات التي تلحق بصهاريج التخزين وخطوط الأنابيب وعربات السكك الحديدية، والانسكابات وتسرب مواد أو غازات سامة أو خطيرة، والتخريب المتعمد والحوادث الإرهابية، والأعطال الميكانيكية وتوقفات المصانع غير المجدولة، وصعوبات العمل، وغير ذلك من المخاطر. ويمكن أن تؤدي بعض هذه المخاطر إلى إصابات جسدية وخسائر في الأرواح، وأضرار جسيمة أو تدمير للممتلكات والمعدات، أو أضرار بيئية، وقد تؤدي إلى تعليق العمليات وفرض عقوبات والتزامات مدنية أو جنائية بالإضافة إلى الإضرار بالسمعة والتي يمكن أن يكون لها تأثير سلبي جوهري على أعمالنا ونتائج عملياتنا ووضعنا المالي والفرص. في نوفمبر ٢٠٢١، دخل أحد موظفي شركة PTE إلى منصة نقالة البولي بروبيلين الخاصة بنا لحل مشكلة فنية عندما تم تنشيط ذراع الرفع عن طريق الخطأ مما أدى إلى وفاة موظفنا.

يمكن أن تؤدي الحوادث التي تتضمن مواد كيميائية إلى حرائق أو انفجارات أو تلوث شديد أو ظروف كارثية أخرى، مما قد يتسبب في حدوث إصابات جسيمة للأشخاص (الموظفين أو غيرهم) أو إلحاق أضرار بالممتلكات أو البيئة بالإضافة إلى تعطيل أعمالنا والإضرار بالسمعة. ويمكن أن تؤدي مثل هذه الأحداث إلى إتلاف مجمع الإنتاج لدينا، وتعطل المعدات أو توقفها، وإقامة دعاوى قضائية مدنية، وتحقيقات جنائية وإجراءات إنفاذ تنظيمية (بما في ذلك ضد الإدارة)، مما قد يؤدي إلى تحملنا التزامات كبيرة. وقد يؤدي أي ضرر يلحق بالأشخاص أو المعدات أو الممتلكات أو أي خلل آخر في قدرتنا على إنتاج منتجاتنا أو توزيعها إلى انخفاض كبير في إيراداتنا وأرباحنا وتكلفة إضافية كبيرة لاستبدال أصولنا أو إصلاحها، وقد لا نكون مؤمنين بالكامل، أو غير مؤمنين على الإطلاق ضد الحادث ذي الصلة وذلك اعتمادًا على طبيعته، وكل ذلك قد يؤدي إلى تأثير سلبي جوهري على أعمالنا، ونتائج عملياتنا، ووضعنا المالي وفرصنا.

بالإضافة إلى ذلك، تفرض بعض القوانين البيئية السارية علينا مسؤولية مشتركة ومنفردة عن تكاليف التنظيف على أولئك الذين تخلصوا من المواد الخطرة أو أطلقوها في البيئة بغض النظر عن الخطأ. ونتيجة لذلك قد نتحمل نظرًا إلى طبيعة أعمالنا التزامات التنظيف البيئي فيما يتعلق بمجمعنا الحالي أو السابق أو مرافق الأطراف الخارجية المجاورة أو القريبة أو مواقع التصريف خارج الموقع. ويكون من المستحيل في أغلب الأحيان تقدير تكاليف المخاطر الناتجة عن التلوث وعمليات التنظيف المتعلقة بها ما لم يتم القيام بالتحقق بيئيًا من ذلك وتحديد درجة المسؤولية بموجب الأنظمة البيئية بشكل واضح. وقد تكون التكاليف المرتبطة بأنشطة التنظيف المستقبلية التي قد نحتاج إلى إجرائها أو تمويلها باهظة. بالإضافة إلى ذلك، قد نتحمل المسؤولية تجاه أطراف خارجية عن الأضرار، بما في ذلك الإصابة الشخصية والأضرار التي تلحق بالممتلكات الناجمة عن التخلص من المواد الخطرة أو تسربها في البيئة.

نخضع للعديد من القوانين واللوائح والأنظمة المتعلقة بالبيئة والصحة والسلامة ومتطلبات التصاريح، فضلاً عن الالتزامات البيئية المحتملة، والتي قد تلزمنا بتكبد نفقات كبيرة أو تؤثر على قدرتنا على تصدير منتجاتنا.

نخضع للعديد من القوانين واللوائح والأنظمة المتعلقة بالبيئة والصحة والسلامة في البلدان التي نزاول فيها أعمالنا، والتي نبيع فيها منتجاتنا، بما فيها القوانين واللوائح المتعلقة بالانبعاثات الجوية وتصريفات المياه العادمة وإدارة النفايات الصلبة والخطرة واستخدام المواد الخطرة وتكوينها ومناولتها وتوزيعها ونقلها، وهدم مواقع المصانع القائمة عند الإغلاق الدائم. وأصبحت العديد من هذه القوانين واللوائح صارمة بشكل متزايد، ومن المتوقع أن تزداد تكلفة الامتثال لهذه المتطلبات بمرور الوقت. وقد نخضع لتنفيذ أكثر صرامة لقوانين البيئة والصحة والسلامة الحالية أو الجديدة في المستقبل. بالإضافة إلى ذلك، قد يتعين علينا تخصيص نفقات كبيرة بموجب قوانين ولوائح مستقبلية تتعلق بالبيئة والصحة والسلامة أو إعادة تفسير القوانين واللوائح الحالية. وقد يكون للتكليف التي نتكبدتها في الامتثال لهذه القوانين واللوائح أو أي التزامات بموجب هذه القوانين واللوائح تأثير سلبي جوهري على أعمالنا ونتائج عملياتنا ووضعنا المالي وفرصنا.

تعكس المخاوف المتزايدة بشأن المواد الكيميائية والبلاستيك، بما في ذلك استخدامها الآمن وتأثيرها المحتمل على البيئة، اتجاهًا متزايدًا في المطالب المجتمعية لزيادة مستويات سلامة المنتجات وحماية البيئة وإعادة التدوير. وقد أدت هذه المخاوف إلى فرض لوائح أكثر تقييدًا ويمكن أن تؤدي إلى فرض لوائح جديدة والتي تقيد أعمالنا بصورة أكبر. يمكن أن تظهر أيضًا في مقترحات المساهمين، أو التأخير أو الإخفاق في الحصول على الموافقات التنظيمية أو الاحتفاظ بها، أو زيادة التكاليف المتعلقة بالامتثال للوائح الأكثر تقييدًا، أو تأخير إطلاق المنتجات، أو عدم قبول السوق، أو انخفاض حجم المبيعات، أو وقف إنتاج المنتجات الكيميائية أو البلاستيكية، واستمرار الضغط من أجل تدخل تنظيمي أكثر حزمًا وزيادة حالات التقاضي، مما قد يؤثر سلبًا على الطريقة التي يمكننا من خلالها إدارة أعمالنا ونتائج عملياتنا ووضعنا المالي وفرصنا.

تقترح الصفقة الخضراء الصادرة في ديسمبر من عام ٢٠١٩ تشريعات جديدة للاتحاد الأوروبي، والتي تتضمن تنفيذ "ضريبة حدود الكربون" أو تنفيذ "تعديل الكربون الحدودي". اقترحت المفوضية الأوروبية هدفًا لعام ٢٠٣٠ وهو خفض انبعاثات غازات الدفيئة بنسبة ٥٥% مقارنة بعام ١٩٩٠. يُقترح أن ينعكس هدف ٢٠٣٠ هذا في قانون المناخ الأوروبي، والذي سوف يكرس أيضًا هدف الحياد المناخي لعام ٢٠٥٠ فيما يخص الاتفاقية الخضراء في تشريعات الاتحاد الأوروبي. في ١٤ يوليو ٢٠٢١، اعتمدت المفوضية الأوروبية اقتراحًا بشأن آلية جديدة لتعديل حدود الكربون والتي سوف تضع سعرًا للكربون على واردات مجموعة مختارة من المنتجات بحيث لا يؤدي العمل المناخي الطموح في أوروبا إلى "تسرب الكربون". سوف يضمن ذلك أن تكون التخفيضات الأوروبية للانبعاثات مساهمة في انخفاض مستوى الانبعاثات العالمية. كما تهدف إلى تشجيع الصناعة خارج الاتحاد الأوروبي على اتخاذ خطوات في نفس الاتجاه. سن تشريعات أكثر صرامة بشأن غازات الاحتباس الحراري، من المرجح أن يكون له تأثير كبير علينا، حيث إن مجمع الإنتاج الخاص بنا تنبعث منه غازات احتباس حراري مثل ثاني أكسيد الكربون وأكسيد النيتروز، ولأن الغاز الطبيعي، وهو وقود أحفوري، مادة خام أولية تُستخدم في عمليات إنتاج البولي أوليفين لدينا. وقد يتطلب تنظيم غازات الدفيئة إجراء تغييرات في أنشطتنا التشغيلية من شأنها أن تؤدي إلى زيادة تكاليفنا التشغيلية، وتقليل كفاءتنا، والحد من إنتاجنا، وإلزامنا بإجراء تحسينات رأسمالية لمجمع الإنتاج لدينا، أو زيادة تكاليفنا أو الحد من توافر الطاقة، أو المواد الخام، أو النقل، أو التأثير على قدرتنا على التصدير إلى أوروبا، أو التأثير بشكل سلبي جوهري على أعمالنا ونتائج عملياتنا ووضعنا المالي والفرص.

ولا يمكننا التنبؤ بتأثير القوانين أو اللوائح الجديدة أو المتغيرة أو التغييرات في طرق إدارة هذه القوانين أو اللوائح أو تفسيرها أو إنفاذها. وتستمر المتطلبات التي يجب الوفاء بها، وكذلك التكنولوجيا والمدة المتاحة لتلبية تلك المتطلبات، في التطور والتغيير. وفي حال كانت التكاليف المرتبطة بتلبية أي من هذه المتطلبات كبيرة وغير منصوص عليها بشكل مناسب، يمكن أن تتأثر نتائج عملياتنا ووضعنا المالي بشكل سلبي.

يمكن أن تؤدي انتهاكات قوانين البيئة والصحة والسلامة إلى الخضوع لعقوبات كبيرة، وأوامر من المحكمة لتكيب معدات مكافحة التلوث، وعقوبات مدنية وجنائية (بما في ذلك فيما يتعلق بالإدارة)، وإلغاء التصاريح وإغلاق المرافق. يمكن أن تؤدي التزامات الإصلاح البيئي إلى تكاليف كبيرة مرتبطة بالتحقيق وتنظيف الأراضي الملوثة أو النظم الإيكولوجية أو المسطحات المائية الملوثة، فضلاً عن المطالبات المتعلقة بالأضرار التي لحقت بالتملكات. بالإضافة إلى ذلك، يمكن أن تواجه مطالبات بوفاة أو إصابة الأشخاص نتيجة التعرض لمواد خطرة أو الآثار السلبية على الموارد الطبيعية الناتجة عن عملياتنا. قد لا يوجد أي ضمان أن أي إلزام من شأنه ألا يكون له تأثير سلبي جوهري على أعمال المجموعة ووضعها المالي ونتائج عملياتها وفرصها.

يمكن لمخاوف وتأثيرات تغير المناخ أن تتسبب في تكبدنا تكاليف كبيرة أو عمل استثمارات مهمة.

وبما أن المجتمع الدولي قد توصل إلى توافق في الآراء بشأن أهمية ضرورة معالجة تغير المناخ، فإن صناعة البولي أوليفين التي نعمل فيها، وصناعة الكيماويات والنفط والغاز بشكل أكبر، تثير مخاوف متزايدة بشأن مساهمتها في تغير المناخ العالمي في السنوات الأخيرة. تم سن عدد من التدابير الدولية والمحلية والإقليمية للحد من انبعاثات غازات الاحتباس الحراري. على سبيل المثال، أصبحت اتفاقية باريس سارية في نوفمبر ٢٠١٦، وتقوم العديد من الدول التي صادقت على اتفاقية باريس باعتماد تدابير محلية لتحقيق أهداف اتفاقية باريس، والتي تشمل الحد من استخدامها للوقود الأحفوري وزيادة استخدامها لمصادر الطاقة البديلة. في الآونة الأخيرة، تم التوقيع على ميثاق غلاسكو للمناخ، والذي يهدف إلى تسريع العمل نحو أهداف اتفاقية باريس، في COP26 في أكتوبر - نوفمبر ٢٠٢١. يمكن أن يؤثر تنفيذ تلك التدابير في عدد من الدول وغيرها من التشريعات المحتملة التي تحد من الانبعاثات على الطلب العالمي على الوقود الأحفوري. في حال قيام الدول التي نعمل فيها أو التي ترغب في العمل فيها بسن قوانين جديدة تركز على الحد من انبعاثات غازات الاحتباس الحراري، فقد يؤدي ذلك إلى تأثير كبير على الإنفاق الرأسمالي من الامتثال لهذه القوانين، وتوليد الإيرادات وفرص النمو الاستراتيجي. ثاني أكسيد الكربون ("CO2") هو منتج ثانوي لحرق الوقود الأحفوري ويعتبر من غازات الاحتباس الحراري. تؤدي عملياتنا إلى انبعاث ثاني أكسيد الكربون الذي بلغ حجمه حوالي ٣ مليون طن في عام ٢٠٢١. دولة الإمارات هي إحدى الدول الموقعة على اتفاقية باريس وقد صدقت عليها ووافقت على ميثاق غلاسكو للمناخ. علاوة على ذلك، أعلنت دولة الإمارات العربية المتحدة عن طموحها للوصول إلى صافي انبعاثات صفر بحلول عام ٢٠٥٠. قد يتطلب الامتثال لاتفاقية باريس للحد من انبعاثات ثاني أكسيد الكربون في دولة الإمارات، وقد تتغير مسؤوليات الشركات الإماراتية بعد تنفيذ أي لوائح للتخفيف من انبعاثات ثاني أكسيد الكربون. يمكن أن يشمل ذلك التنظيم المباشر للانبعاثات، فضلاً عن التغييرات في تكلفة كل من مدخلات الطاقة والمياه. يمكن أن تؤدي هذه اللوائح، على سبيل المثال، إلى زيادة تكاليف تشغيل وصيانة مجمع التصنيع الخاص بنا و / أو تكاليف فرض ضوابط جديدة بشأن الانبعاثات وإدارة والتحكم في أي انبعاثات لغازات الاحتباس الحراري، و / أو زيادة مخاطر التقاضي في حالة عدم الالتزام بأي توجيهات حكومية تتعلق بالحد من انبعاثات غازات الاحتباس الحراري. يمكن أن تؤثر تكاليف التشغيل والامتثال المتزايدة هذه سلباً على أعمالنا ونتائج العمليات ووضعنا المالي وتدققنا النقدية.

ليس لدينا تأمينات كافية تغطي جميع الأخطار والمخاطر المحتملة التي قد تتعرض لها أعمالنا، وقد لا تكفي التغطية التأمينية تعويض جميع خسائرنا التي نتكبدها.

إن لدينا وثائق تأمين على الممتلكات، وتأمين ضد الحوادث والمسؤولية، ومع ذلك ليس لدينا تأمينات كافية تغطي جميع الأخطار والمخاطر المحتملة التي قد تتعرض لها أعمالنا كما هو معتاد في وثائق التأمين في صناعتنا. في حال توجب علينا تحمل مسؤولية كبيرة لم نوفر لها التأمين الكافي، فقد يكون لها تأثير سلبي جوهري على أعمالنا ونتائج عملياتنا ووضعنا المالي وفرصنا. نحن نخضع للعديد من عمليات التأمين الذاتي والخصومات والحدود بموجب سياسات التأمين الخاصة بنا. تتضمن وثائق التأمين أيضًا استثناءات وشروط يمكن أن يكون لها تأثير سلبي كبير على قدرتنا على تلقي التعويض بموجبها. وثائق التأمين الخاصة تكون خاضعة بشكل عام للتجديد السنوي وقد تزيد أقساط التأمين ومبالغ التأمين الذاتي والخصومات بموجب بعض وثائق التأمين بشكل كبير نتيجة لظروف السوق، وفي بعض الحالات قد تصبح بعض وثائق التأمين غير متاحة، أو متاحة فقط

بمبالغ تغطية تأمينية منخفضة. بالإضافة إلى ذلك، يمكن أن تدفعنا التكاليف المتزايدة بشكل كبير إلى اتخاذ قرار بتقليل التغطية التأمينية أو ربما إلغاؤها.

تعتمد أنشطة النقل والتوزيع لدينا على مزودي خدمات الطرف الثالث وتخضع للرقابة البيئية والسلامة والرقابة التنظيمية والمخاطر التي تؤثر على صناعة الشحن.

نعتمد على شركات السفن البحرية والشاحنات وخطوط الأنابيب لنقل المواد الخام إلى مجمع الإنتاج الخاص بنا، لترتيب المنتجات النهائية وتسليمها إلى نظام التوزيع الخاص بنا وشحن المنتجات النهائية إلى عملائنا. وتخضع عمليات ومعدات وخدمات النقل هذه لأخطار مختلفة، بما في ذلك ظروف التشغيل غير المواتية على نظام المجاري المائية الداخلية، والأحوال الجوية القاسية، وتعطل الأنظمة، وتوقف العمل، والتأخير، والحوادث مثل الانسكابات وغيرها من الحوادث ومخاطر التشغيل. كما تخضع عمليات النقل ومعداته وخدماته للإشراف البيئي والأمان والرقابة التنظيمية. ونظرًا إلى المخاوف المتعلقة بالحوادث أو التصريفات أو تسريبات المواد الخطرة الأخرى، وتهديدات الأمن القومي، فيمكن للجهات الحكومية تنفيذ لوائح جديدة تؤثر على نقل المواد الخام أو المنتجات النهائية، والتي قد تزيد من تكاليفنا وتتطلب تغيير أعمالنا.

يعتمد مجمع الإنتاج الخاص بنا في الرويس على نقل البضائع من الخليج العربي (عبر مضيق هرمز). في حال تأخر شحن منتجاتنا أو لم نتمكن من الحصول على المواد الخام نتيجة لإخفاق شركات النقل في العمل بشكل صحيح، والقضايا الجيوسياسية وأعمال الحرب والحصار التجاري والقرصنة التي تؤثر على وسائل النقل هذه، أو إذا تم تنفيذ متطلبات تنظيمية جديدة وأكثر صرامة تؤثر على عمليات النقل أو المعدات، أو إذا كانت هناك زيادات كبيرة في تكلفة هذه الخدمات أو المعدات، يمكن أن تتأثر إيراداتنا وتكلفة العمليات سلبيًا. على سبيل المثال، نظرًا للزيادة في تكاليف الشحن والشحن العالمية، فقد ارتفع متوسط التكاليف اللوجستية المتغيرة لدينا من ٩١ دولارًا أمريكيًا للطن في عام ٢٠١٧ إلى ١٠٧,٤ دولارًا أمريكيًا للطن في عام ٢٠٢١ و١٦٢ دولار أمريكي للطن في الربع الأول من عام ٢٠٢٢، وقد تخضع تكاليف الشحن والشحن العالمية هذه إلى زيادة أخرى، والتي سوف تؤدي بدورها إلى زيادة في متوسط التكاليف اللوجستية المتغيرة الخاصة بنا. بالإضافة إلى ذلك، فإن الزيادات في تكاليف النقل التي نتكبدتها، أو التغييرات في هذه التكاليف المتعلقة بتكاليف النقل التي يتكبدتها منافسونا، يمكن أن يكون لها تأثير سلبي جوهري على أعمالنا، ونتائج عملياتنا، ووضعنا المالي، وتوقعاتنا.

يمكن أن تؤثر الأعمال الإرهابية أو التخريبية سلبيًا على أعمالنا.

على غرار الشركات الأخرى التي لديها منشآت صناعية كبرى، قد نكون أهدافًا لأنشطة إرهابية أو أنشطة تخريب. في يناير ٢٠٢٢، تعرضت أبو ظبي لهجمات صاروخية وهجمات بطائرات مسيرة، بما في ذلك هجوم على مستودع وقود تابع لشركة أدنوك في المصفح، مما أودى بحياة ثلاثة أشخاص واندلاع حريق (يرجى الاطلاع على "استمرار عدم الاستقرار والاضطراب في منطقة الشرق الأوسط وشمال إفريقيا، أو تصاعد النزاع المسلح، قد يؤثر تأثيرًا سلبيًا على الاقتصاد الإماراتي"). يخزن مجمع الإنتاج لدينا كميات كبيرة من البولي أوليفين التي يمكن أن تكون خطيرة في حالة سوء التعامل معها. أي ضرر يلحق بمرافق البنية التحتية، مثل مرافق توليد الكهرباء ونقلها وتوزيعها (بما في ذلك خط أنابيب الغاز الطبيعي الذي نعتمد عليه في توصيل الغاز الطبيعي)، أو حدوث إصابة للموظفين، الذين يمكن أن يكونوا أهدافًا مباشرة أو ضحايا إصابات غير مباشرة لعمل إرهابي أو تخريبي، قد يؤثر على عملياتنا. بالإضافة إلى ذلك، وبسبب المخاوف المتعلقة بالإرهاب أو الأعمال التخريبية أو الاستخدام المحتمل لمواد كيميائية معينة كالمفجرات أو المواد السامة، فقد تقوم الحكومات في الدول التي نعمل فيها بتنفيذ لوائح جديدة تؤثر على أمن مجمعات الإنتاج الخاصة بنا ومستودعاتنا ومرافقنا الأخرى أو تؤثر على نقل البولي أوليفين والمواد الكيميائية الأخرى واستخدامها. وقد يؤدي أي اضطراب في قدرتنا على إنتاج البولي أوليفين أو توزيعه إلى انخفاض كبير في الإيرادات وتكاليف إضافية كبيرة لاستبدال أصولنا أو إصلاحها أو التأمين عليها، مما قد يكون له تأثير سلبي جوهري على أعمالنا ونتائج عملياتنا ووضعنا المالي وتوقعاتنا.

نتعرض لمخاطر مرتبطة بالعمل في العديد من البلدان.

تخضع عملياتنا التجارية العالمية للعديد من المخاطر والشكوك، بما في ذلك: الصعوبات والتكاليف المرتبطة بالامتثال لمجموعة كبيرة من القوانين والمعاهدات واللوائح المعقدة، والتغيرات غير المتوقعة في البيئات التنظيمية، وتقلبات أسعار العملات، والتغيرات في المعاهدات الضريبية أو معدلات الضرائب، والتغيرات في قانون الضرائب المحلي والدولي (بما في ذلك، على سبيل المثال لا الحصر، اقتراح الرخصة الثانية من قبل منظمة التعاون الاقتصادي والتنمية)، التي تسعى إلى وضع حد للمنافسة على ضريبة دخل الشركات، من خلال إدخال حد أدنى عالمي لمعدل الضرائب على الشركات يمكن للدول الاستعانة به لحماية قواعدها الضريبية؛ والأرباح التي قد تخضع لمتطلبات الاستقطاع، وفرض تعريفات أو ضوابط صرف أو غيرها من القيود.

نحن ومساهمينا نخضع لقوانين ولوائح مكافحة الفساد وبرامج العقوبات الاقتصادية في مختلف البلدان، بما في ذلك قانون الممارسات الأجنبية الفاسدة في الولايات المتحدة لعام ١٩٧٧، وقانون الرشوة البريطاني لعام ٢٠١٠، وبرامج العقوبات الاقتصادية التي تصدرها الأمم المتحدة والاتحاد الأوروبي ومكتب مراقبة الأصول الأجنبية التابع لوزارة الخزانة الأمريكية، واللوائح المنصوص عليها بموجب قانون العقوبات الشاملة والمساءلة وسحب الاستثمارات من إيران لعام ٢٠١٠. فضلاً عن العقوبات واسعة النطاق المفروضة على روسيا في عام ٢٠٢٢، ونتيجة لمزاولة أعمال تجارية على المستوى الدولي، نتعرض لخطر انتهاك قوانين مكافحة الفساد ولوائح العقوبات المعمول بها في تلك البلدان التي نعمل فيها نحن أو شركاؤنا أو وكلاؤنا. يُعاقب على انتهاكات قوانين ولوائح مكافحة الفساد والجزاءات بعقوبات مدنية، بما في ذلك الغرامات، والحرمان من امتيازات التصدير، والأوامر الزجرية، ومصادرة الأصول، والحرمان من العقود الحكومية (وانتهاء العقود القائمة) وإلغاء التراخيص أو تقييدها، وكذلك بغرامات جنائية والسجن. وقد يؤدي انتهاك القوانين المعمول بها من قبل موظفينا أو مستشارينا أو وكلائنا أو شركائنا إلى تعرضنا لعقوبات ويمكن أن يكون لذلك تأثير سلبي جوهري على أعمالنا ونتائج عملياتنا ووضعنا المالي وفرصنا.

نحن ومساهمونا نخضع لقوانين مكافحة الاحتكار والمنافسة في مختلف البلدان في جميع أنحاء العالم. ولا يمكننا التنبؤ بكيفية تغير هذه القوانين أو تفسيرها وإدارتها وتنفيذها بمرور الوقت. والتغيرات في قوانين مكافحة الاحتكار على الصعيد العالمي، أو في تفسيرها أو إدارتها أو إنفاذها، قد تحد من عملياتنا الحالية أو المستقبلية ونموننا. بالإضافة إلى ذلك، يتعين علينا الامتثال لضوابط التصدير المعمول بها والعقوبات الاقتصادية وقوانين وأنظمة التجارة الدولية، والتي تخضع للتغيير في أي وقت بناءً على الظروف الاجتماعية والسياسية. وقد يؤدي انتهاك هذه القوانين واللوائح إلى فرض عقوبات قد يكون لها تأثير سلبي جوهري على أعمالنا ونتائج عملياتنا ووضعنا المالي وفرصنا.

نزاول أعمالنا في بلدان متعددة ونخضع لقوانين الضرائب المعمول بها في تلك الدول.

يقع مجمع الإنتاج الخاص بنا في الرويس بأبوظبي، ويقع مقر المبيعات والتسويق في سنغافورة ولدينا حضور إقليمي متنوع من المراكز اللوجستية والمستودعات والبوابات عبر منطقة الشرق الأوسط وشمال إفريقيا وأوروبا وآسيا، بالإضافة إلى مصنع تصنيع مركبات في شنغهاي. بالإضافة إلى ذلك، فإننا نبيع منتجاتنا للعملاء في أكثر من ٥٠ دولة في منطقة الشرق الأوسط وإفريقيا وآسيا، وبالتالي فإننا نخضع لقوانين وأنظمة الضرائب في الولايات القضائية المختلفة التي نعمل فيها أو نبيع فيها منتجاتنا. ونظرًا إلى أن قوانين ولوائح الضرائب عرضة للتغيير وقد لا توفر مبادئ واضحة أو قاطعة، يعتمد النظام الضريبي المطبق علينا أحيانًا على تفسيراتنا لهذه القوانين واللوائح. ولا يمكننا أن نضمن عدم الاعتراض على هذه التفسيرات من قبل السلطات المختصة. هناك خطر يتمثل في عدم صحة فهمنا وتفسيرنا لقوانين الضرائب واتفاقيات الازدواج الضريبي والأحكام الأخرى من جميع النواحي. هناك أيضًا خطر يتمثل في أن السلطات الضريبية في الولايات القضائية ذات الصلة قد تقوم بالتدقيق وإجراء تقييمات من المحتمل أن تشمل الفوائد والغرامات والعقوبات والقرارات التي تختلف عن فهمنا وتفسيرنا للقوانين المذكورة أعلاه وفهمنا للمعاملات الضريبية والأحكام الأخرى، والتي يمكن أن تتضمن تأثير سلبي على أعمالنا والنتائج التشغيلية،

ووضعنا المالي علاوة على ذلك، هناك خطر من أن القوانين الجديدة أو المعدلة أو المعاهدات الضريبية أو الأحكام الأخرى، التي قد تُطبق بأثر رجعي، قد يكون له تأثير سلبي كبير على أعمالنا ونتائج عملياتنا ووضعنا المالي وفرصنا.

تعتمد عملياتنا على تلبية متطلبات الضمان المالي من السلطات الحكومية.

نحمل التصاريح والموافقات التي تسمح بالعمليات في مجمع الإنتاج الخاص بنا في الرويس بأبوظبي، مثل الرخصة الصناعية التي يتم تجديدها سنويًا. وقد يكون لقرار أي جهة حكومية برفض إصدار تصريح أو موافقة جوهريّة جديدة أو متجددة أو تأخير إصدارها، أو إلغاء تصريح أو موافقة قائمة أو تعديلها بشكل كبير، تأثير سلبي جوهري على قدرتنا على مواصلة العمليات في مجمع الإنتاج لدينا وعلى أعماله ووضعنا المالي ونتائج عملياتنا. وفي بعض الحالات، قد يُطلب منا الامتثال لمتطلبات تنظيمية تتعلق بالضمان المالي كشرط للحصول على مثل هذه التصاريح والموافقات أو الحفاظ على الموافقات الحالية. ويتمثل الغرض من هذه المتطلبات في طمأنة الجهات الحكومية المحلية أو الوطنية أنه سيكون لدينا أموال كافية متاحة للإغلاق النهائي و / أو إجراءات العناية بعد الإغلاق و / أو الاستصلاح في مجمع الإنتاج لدينا. وقد يكون لأي متطلبات ضمان مالي إضافية أو إضافات أخرى في اللوائح والضرائب المحلية تأثير سلبي جوهري على أعمالنا ونتائج عملياتنا ووضعنا المالي وتوقعاتنا.

قد تحتوي اتفاقيات الديون الخاصة بنا على قيود تحد من مرونتنا في تشغيل أعمالنا.

في تاريخ ٣١ مارس ٢٠٢٢، كان إجمالي القروض والاقتراض لدينا ٤ مليار دولار أمريكي. تحتوي اتفاقيات الديون القائمة، وأي اتفاقيات ديون مستقبلية، على شروط فيما يتعلق بحالات إخلال مقابل حيث قد تشكل حالة تقصير بموجب التزام دين واحد حالة تقصير بموجب التزامات ديون أخرى قائمة. ويمكن لأي من هذه التعهدات أن تمنعنا من إبرام معاملات معينة قد نراها مجدية دون الحصول على موافقة المقرضين. علاوةً على ذلك، قد يؤدي خرق أي من هذه التعهدات إلى تقصير بموجب التزامات الدين الخاصة بنا التي يتعلق بها التعهد ذي الصلة، مما قد يؤدي إلى أن تصبح كل المبالغ القائمة بموجب هذا العقد مستحقة وواجبة السداد على الفور إلى جانب إنهاء كل الالتزامات بتقديم قروض إضافية إلينا. نتوقع أن نتكبد مديونية إضافية، لأسباب من بينها تمويل إعادة مساهمة بروج ٤ (انظر «المخاطر المتعلقة بأعمالنا - إذا تم تأجيل إعادة المساهمة في بروج ٤ أو تم بشروط أقل أفضلية أو لم يتم على الإطلاق، لن نستفيد من سعة النتج الإضافية المتوقعة») والتي قد تحتوي على شروط مماثلة أو أكثر صعوبة. ويمكن أن تؤدي المديونية الإضافية إلى تفاقم تقييد المرونة التشغيلية الخاصة بنا وإمكانية تحقيق استراتيجيتنا.

قد يكون لأي من هذه الأحداث تأثير سلبي جوهري على أعمالنا ونتائج عملياتنا ووضعنا المالي وتدفقاتنا النقدية.

نتعرض للمخاطر المرتبطة بأسعار الفائدة.

في ٣١ مارس ٢٠٢٢، بلغ إجمالي قروضنا والاقتراض لدينا ٤ مليار دولار أمريكي لمدة خمس سنوات. تبلغ حساسية سعر الفائدة فيما يتعلق بإجمالي قروضنا والاقتراض لدينا ٤٠ مليون دولار أمريكي سنويًا لكل ١% تغيير في سعر الفائدة. ونتيجة لذلك، تتأثر مصاريف الفائدة بشكل كبير بتقلبات أسعار الفائدة، التي تتأثر بالعديد من العوامل الخارجة عن سيطرتنا، بما فيها سياسات المصارف المركزية والظروف الاقتصادية والعوامل السياسية. وستؤدي أي زيادة في الأسعار المرجعية إلى زيادة مصروفات أسعار الفائدة وقد يكون لها تأثير سلبي كبير على أعمالنا ونتائج عملياتنا ووضعنا المالي وفرصنا.

قد نتعرض لأعمالنا لتقلبات أسعار الصرف.

نعمل دوليًا ونتعرض لمخاطر صرف العملات الأجنبية الناشئة عن التعامل مع العملات المختلفة، وبشكل أساسي فيما يتعلق بتقلبات العملات الأخرى مقابل الدولار الأمريكي. أهم العملات الأجنبية التي نتعرض لها هي الرنمينبي الصيني ثم اليورو بدرجة

أقل. على سبيل المثال، في السنة المالية ٢٠٢١، كان من الممكن أن يؤدي انخفاض سعر صرف الرنمينبي الصيني بنسبة ٥% مقابل الدولار الأمريكي إلى انخفاض أرباحنا قبل الضرائب بمقدار ٤٤٩,٠٠٠ دولار أمريكي، في حين أن زيادة اليورو بنسبة ٥% مقابل الدولار الأمريكي كانت ستؤدي إلى انخفاض أرباحنا قبل الضريبة بمقدار ٢٩٩,٠٠٠ دولار أمريكي.

وعلى الرغم من ارتباط الدرهم الإماراتي بالدولار الأمريكي بسعر ٣,٦٧٣ درهم إماراتي مقابل ١,٠٠ دولار أمريكي منذ عام ١٩٩٧، إلا أنه لا يوجد ما يضمن أن مصرف الإمارات العربية المتحدة المركزي سيواصل الحفاظ على هذا السعر الثابت في المستقبل، خاصة إذا استمرت زيادة الطلب على الدولار الأمريكي نتيجة لوباء فيروس كورونا المستجد وأي موجات أخرى له أو عودة ظهوره. وقد يؤدي أي تغيير في سعر صرف الدولار الأمريكي مقابل الدرهم الإماراتي إلى زيادة تكاليف عملياتنا في دولة الإمارات، بما في ذلك التكاليف التي ندفعها مقابل منتجاتنا أو لخدمة مديونيتنا، أو قد يتسبب في تقلب نتائج عملياتنا ووضعنا المالي بسبب آثار تحويل العملة، ويمكن أن يكون لأي من ذلك تأثير سلبي جوهري على أعمالنا ونتائج عملياتنا ووضعنا المالي وفرصنا.

علاوة على ذلك، فإن أي تغيير في سياسة سعر الصرف الحالية يمكن أن يزيد من عبء خدمة الدين الخارجي لدولة الإمارات ويؤدي أيضًا إلى الإضرار بثقة المستثمرين، مما يؤدي إلى تدفقات رأس المال وتقلبات السوق، وكل منها يمكن أن يكون له تأثير سلبي كبير على الوضع الاقتصادي والمالي لدولة الإمارات.

في حال عدم تمكننا من جذب موظفين مؤهلين وموظفين مهرة والاحتفاظ بهم، فلن نتمكن من العمل بكفاءة، مما قد يؤدي إلى انخفاض نتائج عملياتنا.

تعتمد قدرتنا على تشغيل مجمع الإنتاج الخاص بنا وإدارة أعمالنا على قدرتنا على جذب الموظفين المؤهلين والاحتفاظ بهم، بما في ذلك المهندسين المتخصصين والمشغلين والفنيين وموظفي الإدارة العليا. وقد تؤدي زيادة الطلب على الموظفين المؤهلين في الأسواق التي نعمل فيها إلى عدم قدرتنا على تعيين عدد كافٍ من الموظفين الذين يتمتعون بالمهارة والاحتفاظ بهم لدعم متطلبات التشغيل واستراتيجية النمو الخاصة بنا. وقد تزيد نفقات الموظفين نتيجة لنقص في المعروض من الموظفين المهرة وقد يضطر أيضًا إلى تحمل نفقات تدريب كبيرة إذا لم نتمكن من تعيين موظفين يتمتعون بالمهارات المطلوبة. بالإضافة إلى ذلك، تتم إدارة أعمالنا من قبل عدد من كبار المسؤولين التنفيذيين والتشغيليين وتعتمد على الاحتفاظ بالإدارة المؤهلة وتوظيفها. وقد يؤثر نقص الموظفين أو زيادة تكاليف الموظفين أو تدريبهم أو فقدان الموظفين الرئيسيين بشكل سلبي على أعمالنا ونتائج عملياتنا ووضعنا المالي وفرصنا.

قد نتحمل المزيد من الالتزامات والنفقات المتعلقة بخطط استحقاقات ما بعد التوظيف التي يمكن أن تؤثر سلبيًا على وضعنا المالي ونتائج عملياتنا.

لدينا التزامات تجاه الموظفين الحاليين والسابقين فيما يتعلق بالمعاشات التقاعدية وغيرها من المزايا طويلة الأجل في دولة الإمارات وعدد من الدول الأخرى. تختلف الأشكال والمزايا باختلاف الظروف والممارسات في الدول المعنية. تتضمن الخطط كلاً من خطط وخطط المساهمة المحددة التي تقدم مزايا محددة. حتى ٣١ مارس ٢٠٢٢، كانت مخصصاتنا عن نهاية الخدمة للموظفين ٩٨ مليون دولار أمريكي. قد تؤدي التغييرات في معايير القياس ذات الصلة مثل معدلات الفائدة والوفيات ومعدلات زيادة الرواتب إلى رفع القيمة الحالية لالتزاماتنا التقاعدية.

وقد يؤدي ذلك إلى زيادة التكاليف فيما يتعلق بخطط المعاشات التقاعدية لدينا، أو تقليل حقوق الملكية بسبب الاعتراف بالخسائر الاكتوارية أو الضغط على وضعنا الائتماني. يتم تغطية نسبة كبيرة من المعاشات التقاعدية والتزامات المزايا الأخرى بعد انتهاء الخدمة من خلال أصول الخطة، بما في ذلك السندات ذات الدخل الثابت والأسهم والعقارات والاستثمارات الأخرى. قد يؤثر انخفاض العوائد أو حتى العوائد السلبية على هذه الاستثمارات تأثيرًا سلبيًا على القيمة العادلة المستقبلية

لأصول الخطة. قد تؤثر كلتا هاتين الحالتين تأثيرًا سلبيًا على تطور حقوق الملكية، وقد يتطلبان مدفوعات إضافية. أيضًا، قد يكون للتغييرات المستقبلية في بعض البيئات القانونية، لا سيما في اللوائح المحلية، آثارًا سلبية في المستقبل على نتائجنا وقد تؤدي أيضًا إلى ضرورة دفع مبالغ إضافية.

نحن معرضون للمخاطر المرتبطة باستخدام الملكية الفكرية وتراخيص التكنولوجيا.

وتعتمد عملياتنا على مجموعة واسعة من الملكية الفكرية لدعم أعمالنا وقد حصلنا على تراخيص لتقنيات معينة يتم استخدامها في مجمع التصنيع الخاص بنا. تعتمد عملياتنا في دولة الإمارات بشكل أساسي على تراخيص العمليات التكنولوجية من مساهميننا ومن الغير. أي إنهاء لترخيص تكنولوجيا المواد وعلى الأخص أي اتفاقيات ترخيص تكنولوجي أو أي نزاع يتعلق باستخدامها قد يتطلب التوقف عن استخدام التكنولوجيا ذات الصلة وبالتالي قد يؤثر سلبيًا على قدرتنا على إنتاج المنتجات ذات الصلة. يرجى الاطلاع على " - نحن عرضة للمخاطر فيما يتعلق باعتمادنا على مساهميننا".

علاوة على ذلك، فقد نخفق في حماية ملكيتنا الفكرية ومعلومات الملكية الأخرى مثل العمليات أو الدراية بالمنتج أو التكنولوجيا أو الأسرار التجارية أو المعرفة الفنية أو قد نخفق في تقديم الحلول القانونية المناسبة للإجراءات ذات الصلة. قد ننتهك عن غير قصد حقوق الملكية الفكرية للغير وقد يُطلب منا دفع تعويضات كبيرة و / أو قد يُطلب منا استخدام أو بيع المنتجات أو التكنولوجيا المخالفة. قد لا نكون قد اكتسبنا حقوق الملكية الفكرية بشكل صحيح من موظفينا الحاليين أو السابقين وشركاء التعاون مثل العملاء والمؤسسات البحثية في الماضي وربما لا نكتسبها دائمًا بشكل صحيح في المستقبل.

قد يكون لأي مما سبق تأثير كبير وسلي على أعمالنا ونتائج عملياتنا ووضعنا المالي وفرصنا.

قد نشرك في النزاعات والإجراءات القانونية.

في سياق الأعمال العادية، نتعرض للمخاطر المتعلقة بالإجراءات القانونية والتنظيمية. على الرغم من أننا نشرك حاليًا في الإجراءات القانونية العادية التي نعتقد أنها ليست أساسية، فقد نشرك في نزاعات مادية، في المستقبل، بما في ذلك النزاعات التي أقامت السلطات التنظيمية والمنافسة والضرائب بالإضافة إلى الدعاوى المرفوعة من المنافسين والموردين والعملاء، الموظفين والأطراف الأخرى. قد تؤدي مشاركتنا في إجراءات التقاضي و / أو الإجراءات التنظيمية إلى فرض غرامات أو عقوبات. وقد تتعلق بعض هذه النزاعات بمسائل تشغيلية رئيسية، مثل تصاريحنا، وفي حال كانت نتائجها سلبية، فقد يكون لها تأثير سلبي جوهري على أعمالنا. علاوة على ذلك، أصبحت الشركات التي ينبعث منها غاز ثاني أكسيد الكربون مثلنا هدفًا متزايدًا لدعاوى التقاضي بشأن تغير المناخ، سواء تم رفع تلك الدعاوى من قبل منظمات أو أفراد (الرجاء الاطلاع على " - يمكن أن تقلل مخاوف وتأثيرات تغير المناخ من الطلب العالمي على منتجاتنا ويمكن أن تتسبب في تكبدنا تكاليف أو استثمار رأس مال إضافي ")، مما قد يكون له تأثير سلبي كبير على أعمالنا. وقد تكون أي نزاعات أو دعاوى قضائية من هذا القبيل، سواء كانت لها أسس موضوعية أم لا، مكلفة وتستغرق وقتًا طويلاً، ويمكن أن تؤدي إلى تشتيت انتباه إدارتنا، وإذا كانت نتائجها غير مناسبة لنا، فقد تضر بسمعتنا، وتؤدي إلى دفع تعويضات مالية و / أو التعرض لسبل انتصاف جزري و / أو زيادة تكاليفنا، مما قد يكون له تأثير سلبي جوهري على أعمالنا، ونتائج عملياتنا، ووضعنا المالي، وفرصنا.

قد لا يحالفنا النجاح في تعزيز نزاهة رقابتنا الداخلية على التقارير المالية وموثوقيتها وكفاءتها.

إننا نعتد في أعمالنا على ضوابط وإجراءات داخلية تنظم بيانات العملاء والإدارة والتمويل والتعرض للمخاطر الائتمانية والجوانب الأخرى لأعمالنا. استعدادًا للعرض، قمنا بتنفيذ عدد من السياسات والعمليات والأنظمة والضوابط الجديدة التي تهدف إلى السماح لنا بالعمل وتقديم التقارير والمعلومات الأخرى المتوافقة مع شركة مدرجة في بورصة أبوظبي. ومع ذلك، فلا يمكن التأكيد على أن هذه السياسات والعمليات والنظم والضوابط ستكون كافيةً لمتطلباتنا بوجه عام أو لمتطلباتنا بصفقتنا شركة مملوكة ملكية عامة. وفي حال وقوع ضعف جوهري في المستقبل في رقابتنا الداخلية على التقارير المالية، فقد تتضمن

بياناتنا المالية أخطاءً جوهرية، وسوف نكون مطالبين بإعادة إصدار نتائجنا المالية وقد يفقد المستثمرون الثقة في بياناتنا المالية التي تم إصدارها. وبالإضافة إلى ذلك، في حال تعذر تقديم بيانات مالية دقيقة في الأوقات المناسبة، فقد يتأثر السعر السوقي أسهمنا سلبيًا.

المخاطر المتعلقة بالأوضاع الجغرافية والسياسية والاقتصادية

قد تؤثر الظروف الاقتصادية والمالية والسياسية العامة في دولة الإمارات العربية المتحدة وخاصة في أبوظبي، حيث نصنع منتجاتنا، تأثيرًا سلبيًا جوهريًا على نتائج عملياتنا ووضعنا المالي.

قد يكون للظروف الاقتصادية والمالية والسياسية العامة في دولة الإمارات العربية المتحدة، لا سيما في أبوظبي حيث نصنع منتجاتنا، تأثير سلبي جوهري على أعمالنا ونتائج عملياتنا ووضعنا المالي وفرصنا. قد يتأثر اقتصاد دولة الإمارات سلبيًا بتشديد الظروف الاقتصادية العالمية والصدمات الخارجية، بما في ذلك تقلبات الأسواق المالية واضطرابات التجارة والسياسات التجارية الخاصة بإجراءات الحماية أو التهديدات المرتبطة بذلك. على وجه الخصوص، قد يؤدي التحول العالمي في السياسات، بما في ذلك التوجه نحو إجراءات الحماية، مع انخفاض النمو العالمي بسبب انخفاض التجارة والهجرة وتدفقات الاستثمار عبر الحدود، إلى إبطاء النمو غير النفطي في دولة الإمارات وأبوظبي. يمكن أن تشمل الأمثلة على الظروف التي يمكن أن تؤثر سلبيًا على أعمالنا ما يلي:

- تدهور عام أو طويل الأمد، أو صدمات للاقتصادات الإقليمية أو الاقتصادات الكلية الأوسع؛
- التغييرات التنظيمية التي يمكن أن تؤثر على الأسواق التي نعمل فيها (انظر " - قد تستحدث أبوظبي والإمارات العربية المتحدة قوانين ولوائح جديدة ")؛ و
- الضغوط الاقتصادية الانكماشية، والتي يمكن أن تعيق قدرتنا على العمل بشكل مربح في ضوء التحديات الكامنة في إجراء التعديلات الانكماشية المقابلة لهيكل التكلفة لدينا.

إن طبيعة هذه الأنواع من المخاطر تجعلها غير متوقعة ويصعب التخطيط لها أو التخفيف منها، مما يضاعف تأثيرها المحتمل على أعمالنا ونتائج عملياتنا ووضعنا المالي وتوقعاتنا.

يتأثر اقتصاد أبوظبي تأثيرًا كبيرًا بالتقلب في أسعار النفط الخام الدولية، وقد تأثر اقتصادها في الماضي، وربما يستمر في المستقبل، تأثيرًا سلبيًا بفعل فترات طويلة من انخفاض أسعار النفط الخام.

يتأثر اقتصاد أبوظبي تأثيرًا كبيرًا بأسعار النفط الخام العالمية ويعتمد بشكل كبير على عائدات النفط والغاز. استحوذ قطاع الهيدروكربونات على ٥٠,٣% من الناتج المحلي الإجمالي الاسمي لإمارة أبوظبي في عام ٢٠٢١ مقارنة بـ ٥١,٣% في عام ٢٠٢٠ و ٤٩,٣% في عام ٢٠١٩، ويعكس النمو بشكل عام زيادة أسعار النفط الخام (المصدر: مركز الإحصاء أبوظبي ٢٠٢١). تقلبت أسعار النفط الخام في الفترات السابقة استجابةً لمجموعة متنوعة من العوامل الخارجية عن سيطرتنا، بما في ذلك (على سبيل المثال لا الحصر):

- التطورات الاقتصادية والسياسية في كل من المناطق المنتجة للنفط، ولا سيما في الشرق الأوسط، وعلى الصعيد العالمي (راجع " - قد تؤثر الظروف الاقتصادية والمالية والسياسية العامة، خاصة في أبوظبي وأماكن أخرى في دولة الإمارات العربية المتحدة، حيث تجري جميع عملياتنا بشكل كبير، تأثيرًا سلبيًا جوهريًا على نتائج عملياتنا ووضعنا المالي ")؛
- العرض والطلب العالمي والإقليمي، والتوقعات المتعلقة بالعرض والطلب في المستقبل لمنتجات النفط والغاز؛

- قدرة أعضاء أوبك وأوبك+ على الاتفاق على مستويات وأسعار إنتاج عالمية محددة والمحافظة عليها (راجع -" المخاطر المتعلقة بأعمالنا - قد تؤثر تقلبات أسعار النفط والغاز سلبيًا على نتائجنا المالية")؛ و
- تأثير اللوائح البيئية الدولية المصممة لتقليل انبعاثات الكربون والطقس العالمي والظروف البيئية (راجع -" المخاطر المتعلقة بأعمالنا - نخضع للعديد من القوانين واللوائح والأنظمة المتعلقة بالبيئة والصحة والسلامة ومتطلبات التصاريح، فضلًا عن الالتزامات البيئية المحتملة، والتي قد تلزمنا بتكبد نفقات كبيرة أو تؤثر على قدرتنا على تصدير منتجانا").

لا تزال العديد من القطاعات الاقتصادية داخل أبو ظبي ودولة الإمارات، بما في ذلك دبي، تعتمد جزئيًا، بشكل مباشر أو غير مباشر، على أسعار النفط الخام، لذلك قد يكون للقطاعات الطويلة من انخفاض أسعار النفط الخام تأثير سلبي على المشهد الاقتصادي لإمارة أبو ظبي والإمارات الأخرى. على سبيل المثال، قد تقرر حكومة أبو ظبي أو دبي أو الحكومات الإماراتية الأخرى خفض النفقات الحكومية في ضوء ضغوط الميزانية الناجمة عن انخفاض أسعار النفط الخام، والتي قد تؤدي بدورها إلى خفض الإنفاق المالي على البنية التحتية وغيرها من المشاريع التي تدر تدفقات إيرادات على كل من الكيانات العامة والخاصة. قد تواجه المؤسسات المالية المحلية سيولة أقل (إذا تم سحب ودائع كبيرة من الشركات المملوكة للحكومة والمملوكة للحكومة لتمويل العجز) أو خسائر قروض أعلى أو انخفاض في القيمة. علاوة على ذلك، قد تتأثر الأعمال التجارية التي تعتمد على الاستهلاك المنزلي، بما في ذلك المنتجات الاستهلاكية والتعليم والرعاية الصحية والإسكان، سلبيًا بسبب انخفاض مستويات النشاط الاقتصادي الناتج عن فترات طويلة من انخفاض أسعار النفط الخام.

مع تخفيف إجراءات الإغلاق والقيود المفروضة على السفر والنقل الدولي والمحلي على مستوى العالم، قد تزيد الدول المنتجة للنفط من الإنتاج لتلبية الطلب المتعافي، مما قد يؤدي إلى مزيد من التقلبات في أسعار النفط الخام، في كل من دولة الإمارات وعلى الصعيد العالمي.

أي من العوامل الموضحة أعلاه، بما في ذلك التطورات الأخرى فيما يتعلق بوباء كوفيد-19 (وإمكانية حدوث موجات إضافية أو تجددتها) واتفاقيات أوبك أو أوبك+، يمكن أن يكون له تأثير سلبي كبير على الوضع الاقتصادي والسياسي والمالي لأبوظبي (ودولة الإمارات بشكل عام، بما في ذلك دبي)، وبالتالي قد يكون له تأثير سلبي كبير على أسعار تداول الأسهم وأعمالنا ونتائج عملياتنا ووضعنا المالي وفرصنا.

استمرار عدم الاستقرار والاضطراب في منطقة الشرق الأوسط وشمال إفريقيا، أو تصاعد النزاع المسلح، قد يؤثر تأثيرًا سلبيًا على الاقتصاد الإماراتي.

على الرغم من أن أبو ظبي ودولة الإمارات تتمتعان باستقرار سياسي محلي وعلاقات دولية صحية بشكل عام، منذ عام ٢٠١١، كانت هناك اضطرابات سياسية في عدد من البلدان في منطقة الشرق الأوسط وشمال إفريقيا، بما في ذلك البحرين ومصر وإيران والعراق وليبيا وسوريا وتونس واليمن. وتضمنت هذه الاضطرابات مظاهرات عامة ووصلت في الحالات القصوى إلى الصراع المسلح والحروب الأهلية، وأدت إلى عدد من التغييرات في الأنظمة وزيادة حالة عدم اليقين السياسي في جميع أنحاء المنطقة. ولا يمكن التنبؤ بوقوع حالات أو أحداث مثل الحرب أو الأعمال العدائية الأخرى، أو ما يترتب على ذلك من آثار على البلدان التي نعمل فيها. تخضع منطقة الشرق الأوسط وشمال إفريقيا حاليًا لعدد من النزاعات المسلحة بما في ذلك تلك تشهدها في اليمن وسوريا (التي تشارك فيها جهات فاعلة متعددة من الدول وغير الدول، مثل الولايات المتحدة وروسيا وتركيا وإيران) والعراق وفلسطين، وكذلك صراعات مع المسلحين المرتبطين بالدولة الإسلامية.

في الآونة الأخيرة، أدت التوترات المتصاعدة بين الولايات المتحدة وإيران إلى استفزازات متزايدة من قبل إيران وأعمال عنف ضد الولايات المتحدة والدول الصديقة ومصالحها في منطقة الشرق الأوسط وشمال إفريقيا. على وجه الخصوص، في ١٤

سبتمبر ٢٠١٩، تعرضت منشأة المعالجة في بقيق وحقل خريص النفطي في المملكة العربية السعودية لأضرار كبيرة في الهجمات التي شنتها الطائرات المسيرة والصواريخ، مما تسبب في انخفاض كبير وفوري في إنتاج النفط لشركة أرامكو السعودية، شركة النفط الوطني السعودي. في يناير ٢٠٢٠، نفذت الولايات المتحدة ضربة عسكرية قتلت قائدًا عسكريًا إيرانيًا كبيرًا. ونتيجة لهذه الضربة العسكرية، أطلقت إيران صواريخ على قاعدة أمريكية في العراق. شنت بعض الميليشيات منذ ذلك الحين هجمات متكررة على قواعد عسكرية عراقية تضم جنودًا أجانب وهجمات انتقامية قامت بها الولايات المتحدة. في ١١ أبريل ٢٠٢١، حدث انقطاع كبير في التيار الكهربائي في مجمع نطنز جنوب طهران، إيران، نتيجة انفجار قتل أنه نتج عن هجوم على مجمع نطنز.

في عام ٢٠١٥، شاركت الإمارات في تحالف عربي لإعادة الحكومة اليمنية المعترف بها دوليًا إلى السلطة. وعلى الرغم من سحب الإمارات معظم قواتها من اليمن في عام ٢٠١٩، إلا أن التوترات مع إيران وميليشيا الحوثي اليمنية تصاعدت في الأشهر الأخيرة. في أغسطس ٢٠٢١، تم الاشتباه في قيام أفراد مسلحين مدعومين من إيران بالاستيلاء على ناقلة نفط قبالة سواحل الإمارات. ونفت إيران تورطها. في يناير ٢٠٢٢، اختطفت مليشيا الحوثي سفينة شحن ترفع علم الإمارات في البحر الأحمر. تبع ذلك هجمات صاروخية وطائرات مسيرة على أبوظبي، بما في ذلك هجوم على مستودع وقود تابع لشركة أدنوك في المصفح، مما أودى بحياة ثلاثة أشخاص واندلاع حريق. على الرغم من أن دولة الإمارات تواصل ممارسة دبلوماسية خفض التصعيد وضبط النفس، إلا أن أي استمرار أو زيادة في التوترات الدولية أو الإقليمية أو أي عمل عسكري قد يكون له تأثير مزعزع للاستقرار في منطقة الشرق الأوسط وشمال إفريقيا. لا يوجد ما يضمن عدم استمرار تصعيد التوترات في المنطقة، أو حدوث المزيد من الهجمات، والذي يمكن أن يكون له تأثير مباشر على عملياتنا. أي حوادث أخرى، بما في ذلك الإرهاب السيبراني، في دولة الإمارات قد يؤثر عليها ويتسبب في زيادة حالة عدم الاستقرار الجيوسياسي الإقليمي (سواء كان ذلك يشمل دولة الإمارات بشكل مباشر أم لا)، أو أي مستويات متصاعدة من الصراع العسكري في المنطقة أو على مستوى العالم، بما في ذلك الصراع في أوكرانيا، وقد يكون له تأثير سلبي كبير على جاذبية دولة الإمارات (وبالتالي، أوظيفي) للاستثمار الأجنبي ورأس المال، وقدرتها على الانخراط في التجارة الدولية، وصناعة السياحة، وبالتالي مواقعها الاقتصادية والخارجية والمالية. علاوة على ذلك، لا يمكن أن يكون هناك ضمان بشأن تأثير الأحداث المستقبلية على أسعار النفط العالمية.

قد تتأثر أعمالنا بالظروف المالية والسياسية والاقتصادية العامة السائدة من وقت لآخر في دولة الإمارات ومنطقة الشرق الأوسط وشمال إفريقيا. قد يؤدي وقوع أي من هذه الأحداث أو الظروف إلى فقدان الثقة في العمل بشكل عام، مما قد يؤدي إلى ركود اقتصادي وانخفاض الطلب على المنتجات الهيدروكربونية، بما في ذلك النفط الخام، ويكون له تأثير سلبي جوهري على أعمالنا، ونتائج عملياتنا ووضعنا المالي وتوقعاتنا. يجب على المشتريين المحتملين للأسهم ملاحظة أن أعمالنا وأدائنا المالي قد يتأثران سلبيًا بالتطورات السياسية أو الاقتصادية أو التطورات ذات الصلة في منطقة الشرق الأوسط وشمال إفريقيا وخارجها بسبب العلاقات المتداخلة في الأسواق المالية العالمية. على الرغم من تمتع دولة الإمارات بنمو واستقرار اقتصاديين كبيرين، إلا أنه لا يمكن أن يكون هناك ما يضمن استمرار هذا النمو أو الاستقرار.

مارست الحكومات في منطقة الشرق الأوسط وشمال إفريقيا ولا تزال تمارس تأثيرًا كبيرًا على اقتصاداتها وأنظمتها القانونية والتنظيمية في منطقة الشرق الأوسط وشمال إفريقيا، مما قد يخلق بيئة غير مستقرة لأنشطة الاستثمار والأعمال.

كثيراً ما تدخلت الحكومات في منطقة الشرق الأوسط وشمال إفريقيا، بما في ذلك دولة الإمارات، في السياسة الاقتصادية لبلدانهم. وشمل هذا التدخل، على سبيل المثال لا الحصر، تنظيم أوضاع السوق، بما في ذلك الاستثمار الأجنبي والتجارة الخارجية، والخدمات المالية، وخدمات النفط والغاز. ويمكن أن يكون لأي تغييرات غير متوقعة في الأوضاع السياسية، أو الاجتماعية، أو الاقتصادية، أو غيرها من الأوضاع في منطقة الشرق الأوسط وشمال إفريقيا أو البلدان المجاورة تأثير سلبي جوهري على أعمالنا ونتائج عملياتنا ووضعنا المالي وفرصنا. تشمل هذه التغييرات:

- زيادة التضخم والتدابير الحكومية للحد من هذا التضخم، بما في ذلك من خلال سياسات مثل ضبط الأسعار؛

- الإجراءات أو التدخلات الحكومية، بما في ذلك التعاريف الجمركية وسياسة حماية الإنتاج الوطني وضوابط النقد الأجنبي والعملات والإعانات؛
- التغييرات في الهيكل التنظيمي والقانوني، بما في ذلك القيود على الملكية الأجنبية، وإلغاء الحقوق التعاقدية، ومصادرة الأصول، واحتمالية عدم استقرار ملكية العقارات في بعض البلدان التي نعمل فيها؛
- تغييرات في توافر الموظفين، ومتطلبات التوظيف، وتكاليف استقطاب الموظفين، وتأثيرات العمل والإقامة للموظفين المغتربين وأسرهم/معيديهم؛
- ضريبة الدخل والضرائب الأخرى؛
- سياسات تأميم الأصول ومتطلبات تعيين الموظفين المحليين المواطنين؛
- الصعوبات والتأخيرات في الحصول على تصاريح وموافقات جديدة لعمليات جديدة أو تجديد التصاريح الحالية؛ و
- عدم القدرة على ترحيل الأرباح و / أو أرباح الأسهم.

قد تؤدي التغييرات غير المتوقعة في هذه السياسات أو اللوائح إلى زيادة مصروفات التشغيل أو الامتثال ويمكن أن يكون لها تأثير يتمثل في الحد من قدرتنا التنافسية. وقد يكون لأي من هذه التغييرات تأثير سلبي جوهري على أعمالنا ونتائج عملياتنا ووضعنا المالي وفرصنا.

قد تستحدث أبو ظبي ودولة الإمارات قوانين ولوائح جديدة.

تتميز اقتصادات الأسواق الناشئة بشكل عام واقتصاد دولة الإمارات على وجه الخصوص ببيئات قانونية وتنظيمية أقل شمولاً مما هو موجود في المناطق الأكثر تقدماً. ومع ذلك، ونظرًا إلى تطوّر هذه الاقتصاديات، ورغبة بعض البلدان في منطقة الشرق الأوسط وشمال أفريقيا، بما فيها على وجه الخصوص دولة الإمارات، في الانضمام إلى منظمة التجارة العالمية، فإن حكومات تلك البلدان قد بدأت في تنفيذ قوانين ولوائح جديدة يمكن أن تؤثر على الطريقة التي ندير بها أعمالنا ويكون لها تأثير سلبي جوهري على أعمالنا ونتائج عملياتنا ووضعنا المالي وفرصنا، ونتوقع أن تواصل تنفيذها لتلك القوانين.

في ٣١ يناير ٢٠٢٢، أعلنت وزارة المالية الإماراتية أن دولة الإمارات سوف تفرض ضريبة دخل على الشركات الاتحادية بدءًا من السنوات المالية التي تبدأ في أو بعد ١ يونيو ٢٠٢٣. يمكن أن يزيد قانون ضرائب الشركات في دولة الإمارات من نفقاتنا بشكل كبير اعتمادًا على طبيعة هذه الضريبة (٩% ضريبة الشركات مستحقة على الأرباح الخاضعة للضريبة التي تزيد عن ٣٧٥,٠٠٠ درهم إماراتي وينطبق معدل مختلف على الأرباح الخاضعة للضريبة للشركات الكبيرة متعددة الجنسيات). انظر "الضرائب - ضرائب الإمارات". لا يمكن أن يكون هناك أي ضمان بأن إدخال ضريبة دخل الشركات الاتحادية أو أي تغييرات أخرى على القوانين الحالية، بما في ذلك زيادة معدل ضريبة القيمة المضافة، لن يزيد من تكاليفنا أو يؤثر سلبيًا بصورة كبيرة على أعمالنا، أو نتائج عملياتنا، أو وضعنا المالي أو توقعاتنا.

قد تؤدي مبادرة التوطين في دولة الإمارات إلى زيادة تكاليفنا وقد تقلل من قدرتنا على ترشيد القوى العاملة لدينا.

التوطين هو مبادرة أطلقتها حكومة دولة الإمارات لتوظيف مواطنيها بطريقة هادفة وفعالة في القطاعين العام والخاص وتقليل اعتمادها على العمالة الأجنبية. وبموجب المبادرة، يتم تشجيع الشركات على توظيف الإماراتيين في المناصب الإدارية والفنية. ومع ذلك، فإن تكلفة توظيف المواطنين الإماراتيين عادة ما تكون أعلى بكثير من تكلفة توظيف العمال الأجانب. بالإضافة إلى ذلك، فإن تلبية أهداف التوطين لدينا والحفاظ عليها يقلل من مرونتنا لترشيد القوى العاملة لدينا، مما يحد من قدرتنا على

خفض التكاليف في العديد من مجالات عملياتنا وقد يصبح الأمر أكثر صعوبة نتيجة لجائحة كوفيد-19 (خاصة في حال حدوث موجات إضافية أو عودة ظهورها). ونتيجة لذلك، لا يمكن أن يكون هناك ضمان بأن تحقيق أهداف التوطين لدينا والحفاظ عليها لن يكون له تأثير سلبي كبير على أعمالنا ونتائج عملياتنا ووضعنا المالي وتوقعاتنا.

يمكن أن يؤثر تخفيض التصنيف الائتماني لأبوظبي سلبيًا علينا.

اعتبارًا من تاريخ هذه النشرة، تمتلك أدنوك نسبة ٦٠% من رأس مالنا المصدر، وبعد الإدراج مباشرة، سوف تستمر أدنوك في الاحتفاظ بما لا يقل عن ٥٠% بالإضافة إلى سهم واحد من رأسمالنا. أدنوك شركة مملوكة لحكومة أبوظبي. تتمتع أبوظبي بتصنيف دين طويل الأجل بالعملات الأجنبية بدرجة "AA" مع نظرة مستقبلية مستقرة من شركة ستاندرد آند بورز فاينانشال سيرفيسيز ("S&P")، وهي مُصدرة للعملات الأجنبية على المدى الطويل بدرجة "AA" مع توقعات مستقبلية مستقرة من وكالة فيتش للتصنيفات ("Fitch")، وتصنيف ائتماني طويل الأجل بدرجة "Aa2" من موديز انفستور سيرفيس ("Moody's"). أي تخفيض أو سحب في أي وقت للتصنيف الائتماني الذي تمنحه أي وكالة تصنيف لأبوظبي يمكن أن يكون له تأثير سلبي كبير على تكلفة الاقتراض ويمكن أن يحد من وصولهم إلى أسواق رأس المال للديون، مما قد يؤثر سلبيًا على الشركات المملوكة من قبل حكومة أبوظبي، بما في ذلك أدنوك بالإضافة إلينا أو الشركات التي لها عمليات مهمة في دولة الإمارات. لا يمكن أن يكون هناك أي ضمان بأن التصنيفات الائتمانية لأبوظبي سوف تبقى لأي فترة زمنية معينة أو أن أي تصنيف ائتماني لن يتم تخفيضه أو سحبه بالكامل من قبل أي من وكالات التصنيف في المستقبل. قد يكون لأي تخفيض أو سحب من هذا القبيل تأثير سلبي كبير على تكاليف الاقتراض والوصول إلى أسواق رأس المال للديون بالنسبة لنا، مما قد يؤثر سلبيًا على قدرتنا على النمو وتنفيذ استراتيجيتنا، ويؤدي إلى تأثير سلبي كبير على أعمالنا ونتائج عملياتنا ووضعنا المالي وفرصنا.

يمكن أن يؤدي تحديث النظام القانوني وسن قوانين ولوائح جديدة في بعض البلدان التي نزاول فيها أعمالنا إلى خلق بيئة غير مستقرة أو متغيرة للاستثمار والنشاط التجاري.

لا تزال بعض البلدان التي نزاول فيها أعمالنا تعمل على تحديث الإطار القانوني المطلوب لدعم اقتصاد السوق. وتتميز دولة الإمارات بشكل خاص واقتصادات الأسواق الناشئة بشكل عام ببيئات قانونية وتنظيمية أقل شمولية مقارنةً بالمناطق الأكثر تقدمًا. وتخلق مخاطر الاستثمار التالية المتعلقة بهذه الأنظمة القانونية حالة من عدم اليقين فيما يتعلق بالقرارات القانونية والتجارية التي نتخذها وقد لا توجد أوجه غموض من هذا القبيل في البلدان ذات الاقتصادات السوقية الأكثر تقدمًا:

- التضارب بين الدستور والقانون الاتحادي والمراسيم الرئاسية والحكومية والوزارية، والتعارض بين التشريعات الاتحادية والإقليمية والمحلية؛
- عدم وجود قوانين ملائمة للشركات والأوراق المالية؛
- الافتقار إلى التوجيه القضائي والإداري بشأن تفسير التشريعات؛
- الثغرات في الهيكل التنظيمي بسبب التأخر في أو غياب تنفيذ التشريعات؛
- قلة الخبرة النسبية للقضاة والمحاكم في تفسير التشريعات؛
- عدم وجود سلطة قضائية مستقلة؛
- صعوبة تنفيذ أوامر المحكمة؛
- منح مستوى مرتفع من السلطة التقديرية للسلطات الحكومية، مما قد يؤدي إلى إجراءات تعسفية مثل تعليق

تراخيصنا أو إنهاؤها؛ و

- إجراءات إفلاس أو إعسار غير متطورة بشكل كافي والتي تكون عرضة لسوء الاستخدام.

يمكن أن يؤدي التطور السريع لهذه الأنظمة القانونية بطرق قد لا تتزامن دائمًا مع تطورات السوق إلى الغموض والتضارب وأوجه خلل في القانون والممارسة القضائية. وتؤثر نقاط الضعف هذه على قدرتنا على حماية حقوقنا بموجب تراخيصنا وعقودنا، أو على الدفاع عن أنفسنا ضد مطالبات الآخرين، بما في ذلك الطعون المقدمة من قبل السلطات التنظيمية والحكومية فيما يتعلق بامتثالنا للقوانين واللوائح المعمول بها، ويمكن أن يكون لها تأثير سلبي جوهري على أعمالنا و/أو نتائج عملياتنا و/أو وضعنا المالي و/أو فرصنا.

وبالإضافة إلى ذلك، ونظرًا إلى تطوّر هذه الاقتصاديات، ورغبة بعض البلدان في منطقة الشرق الأوسط وشمال أفريقيا، بما فيها على وجه الخصوص دولة الإمارات، في الانضمام إلى منظمة التجارة العالمية، فإن حكومات تلك البلدان قد بدأت في تنفيذ قوانين ولوائح جديدة يمكن أن تؤثر على الطريقة التي ندير بها أعمالنا ويكون لها تأثير سلبي جوهري على أعمالنا ونتائج عملياتنا ووضعنا المالي وفرصنا، ونتوقع أن تواصل تنفيذها لتلك القوانين. وقد تتسبب أي تغييرات تطرأ على السياسات الاستثمارية أو المناخ السياسي السائد في إدخال تغييرات على اللوائح الحكومية فيما يتعلق بما يلي:

- ضوابط الأسعار؛
- ضوابط عمليات التصدير والاستيراد؛
- الدخل والضرائب الأخرى؛
- قيود الملكية على الأجانب؛
- ضوابط الصرف الأجنبي والعملات؛ و
- سياسات مزايا العمال والرفاهية.

ولا يوجد ما يضمن أن إدخال أي تغييرات على القوانين الحالية لن يرفع من التكاليف التي نتكبدها أو تؤثر بشكل سلبي وجوهري على أعمالنا ونتائج عملياتنا ووضعنا المالي وفرصنا.

قد تؤثر التغييرات في السياسات الحكومية سلبيًا على الطلب وأسعار منتجاتنا.

قد تشمل السياسات الحكومية التي تؤثر على إنتاج البولي أوليفين والمنتجات ذات الصلة رسوم التصدير على البولي أوليفين والسياسات التي تؤثر على الأسعار وتوفر النفط الخام والغاز الطبيعي (ومشتقاتهما) أو المواد الخام الأخرى المستخدمة في إنتاج البولي أوليفين (والتي قد تؤثر على تكاليف الإنتاج والربحية من منتجي البولي أوليفين) والسياسات الأخرى مثل السياسات البيئية المتعلقة باستهلاك المنتجات البلاستيكية. على سبيل المثال، أعلن المجلس التنفيذي في دبي عن إدخال تعريفة ٢٥ فلسًا للمواد البلاستيكية أحادية الاستخدام اعتبارًا من ١ يوليو ٢٠٢٢ بهدف حظر جميع استخدامات المواد البلاستيكية أحادية الاستخدام خلال فترة عامين، والتي يتم استخدامها في تجارة التجزئة والمناقد ومحلات الملابس والمطاعم والصيدليات وكذلك أوامر التسليم وطلبات التجارة الإلكترونية. على الرغم من أن هذه التعريفة، بمعزل عن غيرها، لن يكون لها تأثير كبير على أعمالنا، إذا تم تطبيق تعريفات مماثلة في أسواقنا الرئيسية، فقد يكون لهذا الاتجاه تأثير سلبي كبير على مبيعاتنا وقدرتنا على تحقيق استراتيجيتنا. لا يمكن أن يكون هناك أي ضمان بأن إدخال أي تغييرات على السياسات الحكومية لن يؤدي إلى زيادة تكاليفنا أو التأثير سلبيًا بشكل كبير على أعمالنا ونتائج عملياتنا ووضعنا المالي وتوقعاتنا.

نواجه مخاطر مرتبطة بالتغيرات في البيئة الاقتصادية العالمية.

البيئة الاقتصادية والسياسية بالإضافة إلى عوامل أخرى، مثل جائحة كوفيد-١٩ والبطالة والتضخم والميل إلى الاستثمار والنمو الاقتصادي والصراعات والعمل العسكري والهجمات الإرهابية وعدم الاستقرار العام في جميع أنحاء العالم، في البلدان التي نتواجد فيها بصورة نشطة أو لدينا عمليات فيها وكذلك تطور الاقتصاد العالمي له تأثير أساسي على الطلب على الخدمات والمنتجات التي يتم تطويرها وتقديمها.

تم اكتشاف سلالات جديدة من فيروس كوفيد-١٩ في أواخر عام ٢٠٢٠ وأوائل عام ٢٠٢١، والتي تتميز بمعدلات انتقال أعلى. استجابة لفيروس كوفيد-١٩ شديد العدوى والمميت أحياناً، بدأت الولايات المتحدة وبعض دول الاتحاد الأوروبي ودول الشرق الأوسط، بما في ذلك دولة الإمارات، فرض قيود على الحجر الصحي والسفر، بالإضافة إلى قيود أخرى تهدف إلى الحد من انتشار الفيروس، وتقليل التقارب الشخصي، والتي يظل بعضها ساريًا في تاريخ نشرة الاكتتاب هذه. في حين تهدف هذه الإجراءات إلى إبطاء انتشار فيروس كوفيد-١٩، فقد أدت إلى انخفاض كبير في النشاط الاقتصادي في العديد من البلدان حول العالم.

يمكن أن يؤثر التباطؤ أو الضعف المستمر في النشاط الاقتصادي الناجم عن تدهور السوق العالمية والأوضاع الاقتصادية سلبًا على أعمالنا بالطرق التالية، من بين أمور أخرى: يمكن أن تؤثر الظروف في أسواق الائتمان على قدرة عملائنا ومن يتعاملون معهم على الحصول على ائتمان كافٍ لدعم عملياتهم؛ وقد يؤدي إخفاق عملائنا في الوفاء بالتزامات الشراء الخاصة بهم إلى زيادة الديون المعدومة والتأثير على رأس المال العامل لدينا؛ وقد يؤدي إخفاق بعض الموردين الرئيسيين إلى زيادة تعرضنا لانقطاع الإمداد أو خسائر مالية، كما قد نتعرض لانخفاض الطلب وانخفاض الأسعار لبعض منتجاتنا بسبب إحجام عملائنا عن تجديد المخزون. ومن الصعب التنبؤ بالتأثير الكلي للانكماش الاقتصادي العالمي علينا، ويمكن أن تتأثر أعمالنا و/أو نتائج عملياتنا و/أو وضعنا المالي و/أو توقعاتنا بشكل سلبي جوهري. بالإضافة إلى ذلك، يمكن أن يساهم الانخفاض في ثقة المستهلك و / أو الإنفاق الاستهلاكي، والتغيرات في البطالة، والتغيرات التضخمية أو الانكماشية الكبيرة أو الأحداث التنظيمية أو الجيوسياسية المضطربة في زيادة التقلبات وتقليل التوقعات للاقتصاد وأسواقنا، بما في ذلك سوق منتجاتنا وخدماتنا، وقد تؤدي إلى ضغوط على الطلب أو التكلفة مما قد يؤثر سلبًا وعكسيًا على أعمالنا ونتائج عملياتنا ووضعنا المالي وتوقعاتنا.

على الرغم من تحسن الاقتصاد العالمي في الآونة الأخيرة، غلا تزال التوقعات الاقتصادية العالمية غير مؤكدة ولا يمكننا التنبؤ بها بشكل موثوق. قد يكون لأي تراجع في الاقتصادات الإقليمية أو العالمية أو أزمة سوق أو فترات طويلة من عدم الاستقرار تأثير مادي وعكسي على أعمالنا ونتائج العمليات والوضع المالي والتدفقات النقدية. على وجه الخصوص، يمكن أن يؤدي المناخ الاقتصادي المتدهور إلى انخفاض الإنتاج الصناعي وانخفاض طلب المستهلك على المنتجات بما في ذلك منتجات السيارات والسلع الاستهلاكية والتعبئة والتغليف والسلع الصناعية والمنسوجات والسلع الزراعية، وكلها تشمل منتجاتنا على مستوى العالم أو في بعض المناطق التي ندير أعمالنا فيها. وفقًا لذلك، يمكن أن تؤثر الظروف المعاكسة في الاقتصاد العالمي سلبًا على أعمالنا ونتائج عملياتنا ووضعنا المالي وتوقعاتنا.

المخاطر المتعلقة بالطرح والأسهم

بعد الانتهاء من الطرح، سوف تتمكن شركة أدنوك وشركة بي إم إي إتش في ممارسة سيطرة مشتركة علينا وعلى إدارتنا وعملياتنا.

في تاريخ نشرة الاكتتاب هذه، تمتلك أدنوك ٦٠% من رأسمالنا المصدر، وتمتلك شركة بوربالييس ٤٠% من رأسمالنا المصدر، وبعد الطرح مباشرة، سوف تستمر أدنوك في الاحتفاظ على الأقل بـ ٥٤% وتستمر بي إم إي إتش في الاحتفاظ على الأقل بـ ٣٦% من رأسمالنا (الرجاء الطلاع على "عرض البيانات المالية - معلومات عامة"). ونتيجة لذلك، ستكون أدنوك وبوربالييس

(من خلال بي إم إي إتش) قادرتين على ممارسة سيطرة مشتركة على إدارتنا وعملياتنا، على سبيل المثال فيما يتعلق بدفع أرباح الأسهم وانتخاب أعضاء مجلس إدارتنا ومسائل أخرى. لا يمكن أن يكون هناك أي ضمان بأن مصالح شركتي أدنوك وبورياليس ستوافق مع مصالح بعضهما البعض أو مصالح مشتري الأسهم.

علاوةً على ذلك، فإن ملكية الأسهم الكبيرة لشركة أدنوك وشركة بي إم إي إتش قد تؤدي إلى: (١) تأخير أو منع أي تغيير في السيطرة على الشركة (بما في ذلك منع أي طرف خارجي/ الغير من تقديم عرض استحواذ للشركة)، و(٢) حرمان المساهمين من فرصة الحصول على علاوة مقابل أسهمهم كجزء من عملية بيع بالشركة، و(٣) التأثير على سيولة الأسهم، وقد يكون لأي مما سبق تأثير سلبي جوهري على السعر السوقي للأسهم. بالإضافة إلى ذلك، من الممكن أن تتنافس أعمالنا بشكل مباشر أو غير مباشر مع أعمال شركة أدنوك وشركة بورياليس، وقد تتخذ شركة أدنوك أو شركة بورياليس قرارات فيما يتعلق بتلك الأعمال التي تتعارض مع مصالح مساهمينا الآخرين.

يمكن أن يؤدي عرض كميات كبيرة من الأسهم للبيع من جانب شركة أدنوك أو بي إم إي إتش إلى انخفاض سعر الأسهم في المستقبل.

قد تؤدي مبيعات عدد كبير من الأسهم من قبل أدنوك أو بي إم إي إتش بعد الانتهاء من الطرح إلى خفض سعر سهمنا بشكل كبير. اتفقت شركة أدنوك وشركة بورياليس (فيما يتعلق بي إم إي إتش) في اتفاقية الاكتتاب على بعض القيود المفروضة على قدرتهما على البيع، ونقل والتعامل بطريقة أخرى في أسهمهما لمدة ١٢ شهر من الإدراج، إلا في ظروف محدودة معينة. ما لم يوافق المنسقون العالميون المشتركون على خلاف ذلك (مثل هذه الموافقة على عدم حجب أو تأخير غير معقول). راجع «الاكتتاب والبيع - ترتيبات الإغلاق». ومع ذلك، لا نستطيع التنبؤ بما إن كان سيتم بيع عدد كبير من الأسهم (بالإضافة إلى الأسهم المعروضة في عملية الطرح) في السوق المفتوحة عقب إتمام عملية الطرح. وأي بيع لعدد كبير من الأسهم في سوق الأسهم العامة، أو حتى تصور احتمالية وقوع هذه المبيعات، قد يكون له تأثير سلبي جوهري على السعر السوقي للأسهم.

وقد تؤدي الإصدارات المستقبلية للأسهم إلى تخفيض قيمة ملكية المساهمين وقد تؤدي إلى خفض سعر الأسهم.

نخضع لفترة حظر لمدة ١٢ شهراً بعد تاريخ الإدراج وفقاً لشروط اتفاقية التعهد بتغطية الاكتتاب. ومن الممكن أن نقرر طرح أسهم أو أوراق مالية إضافية قابلة للتحويل إلى أسهم في المستقبل، بما في ذلك في شكل تعويض قائم على الأسهم. ويمكن للمبيعات المستقبلية أن تؤدي إلى خفض ملكية المساهمين، وتؤثر سلباً على سعر السوق السائد للأسهم وتضعف قدرتنا على زيادة رأس المال من خلال المبيعات المستقبلية للأوراق المالية.

قد يكون سعر تداول الأسهم عرضة للتقلبات.

قد يكون سعر تداول الأسهم متقلباً ومتغيراً بشكل كبير بسبب مجموعة متنوعة من العوامل، والعديد منها خارج عن سيطرتنا، مما قد يؤدي إلى خسائر كبيرة للمستثمرين المحتملين. ويشمل ذلك:

- التغييرات التي تؤثر على تقييمات السوق للشركات العاملة في الصناعة الكيميائية، بما في ذلك التغيرات في أسعار البولي أوليفين، أو رغبة المستثمرين في الاستثمار في شركات الكيماويات؛
- التغيرات في نتائج عمليات الشركة؛
- الإعلانات المتعلقة بأرباح الشركة التي لا تتوافق مع توقعات السوق؛
- الحوادث الإرهابية في أبو ظبي أو دولة الإمارات أو التي تؤثر عليها، وزيادة عدم الاستقرار الجيوسياسي الإقليمي (سواء كان ذلك يشمل أبو ظبي أو دولة الإمارات بشكل مباشر أم لا)، أو أي مستويات متصاعدة من الصراع العسكري في

المنطقة أو في أي مكان آخر؛

- نشر بيانات الصناعة من قبل أطراف ثالثة، بما في ذلك الوكالات الإحصائية الحكومية، والتي تختلف عن توقعات الصناعة أو المحللين الماليين؛
- تخفيضات أو تغييرات في تغطية البحوث من قبل محلي أبحاث الأوراق المالية؛
- التغييرات في الأهلية لإدراج الأسهم في بعض المؤشرات المالية؛
- التقارير الصحفية، سواء أكانت واقعية أم لا، عن الشركة؛
- التغييرات في البيئة التنظيمية؛
- إضافات أو مغادرة الموظفين الرئيسيين؛
- تغييرات في سياسة ربط سعر الصرف بين الدرهم الإماراتي والدولار الأمريكي؛
- تحرير أو انتهاء القفل أو قيود النقل الأخرى على الأسهم؛ و
- المبيعات أو المبيعات المحتملة على الأسهم الإضافية من قبل المساهمين البائعين.

قد ينتج عن أي من العوامل السابقة تغيرات كبيرة ومفاجئة في حجم التداول وسعر السوق للأسهم، مما قد يؤدي بدوره إلى خسائر محتملة للمستثمرين.

قد لا ينتج عن عملية الطرح سوق نشط أو يوفر السيولة للأسهم، وقد تشهد أسعار تداول الأسهم تقلبات ومن ثم تنخفض. بالإضافة إلى ذلك، فإن حجم سوق أبوظبي للأوراق المالية أصغر بكثير من أسواق الأوراق المالية الأخرى، مما قد يؤثر أيضًا على سيولة الأسهم.

قبل الطرح، لم يكن هناك سوق تداول عام للأسهم. ولا يمكننا ضمان وجود سوق تداول نشطة أو استمرارها بعد انتهاء الطرح أو عدم انخفاض السعر السوقي للأسهم إلى أقل من سعر الطرح بعد انتهاء الطرح. قد يتعرض سعر تداول الأسهم إلى تقلبات كبيرة نتيجة للعديد من العوامل إلى جانب تقلبات سوق الأسهم والأوضاع الاقتصادية العامة أو التغييرات التي تطرأ على التوجهات السياسية، وهو ما يمكن أن يؤثر سلبيًا على السعر السوقي للأسهم، بغض النظر عن الأداء الفعلي للشركة أو الأوضاع في دولة الإمارات.

قدّمت الشركة بطلب إدراج الأسهم في سوق أبوظبي للأوراق المالية. وقد تأسس سوق أبوظبي للأوراق المالية في عام ٢٠٠٠، ولكن لا يوجد ما يضمن نجاحها في المستقبل وتوفر السيولة في السوق للأسهم. وتجدر الإشارة إلى أن سوق أبوظبي للأوراق المالية صغير إلى حد كبير من حيث حجم ومقدار التداول مقارنةً بغيره من أسواق الأوراق المالية القائمة، كتلك الموجودة في الولايات المتحدة والمملكة المتحدة. في تاريخ ٣١ مارس ٢٠٢٢، كان هناك ٨٧ شركة لديها أوراق مالية متداولة في سوق أبوظبي للأوراق المالية بقيمة سوقية إجمالية تقارب ١,٨٢٨ مليار درهم إماراتي. بلغ إجمالي حجم التداول المنتظم في سوق أبوظبي للأوراق المالية ٥١,٩ مليار سهم تقريبًا في عام ٢٠٢١. كما أن عمولات الوساطة وتكاليف المعاملات الأخرى في سوق أبوظبي للأوراق المالية أعلى بشكل عام من تلك المطبقة في دول أوروبا الغربية.

ويمكن لهذه العوامل بوجه عام أن تقلل من السيولة وتزيد من تقلبات أسعار الأسهم في سوق أبوظبي للأوراق المالية، وهو ما يمكن أن يسهم بدوره في زيادة تقلبات أسعار الأسهم ويضعف من قدرة حامل الأسهم على بيع أي أسهم بسوق أبوظبي للأوراق المالية بالحجم والسعر والوقت الذي يرغب به والذي كان في إمكانه تحقيقه في أسواق أكثر سيولة.

نظرًا إلى أننا شركة قابضة ويتم إجراء الأغلبية العظمى من عملياتنا عن طريق شركاتنا التابعة، فإن قدرتنا على دفع حصص الأرباح فيما يتعلق بالأسهم تعتمد على قدرتنا على الحصول على أرباح نقدية أو مدفوعات نقدية أخرى أو الحصول على قروض من هذه الشركات.

نجري حاليًا عملياتنا من خلال شركاتنا التابعة، وتحقق هذه الشركات الأغلبية العظمى لدخلنا التشغيلي وتدفعاتنا النقدية. ونظرًا لعدم وجود عمليات مباشرة أو أصول جوهرية بخلاف مخزون رأس المال لهذه الشركات، فإننا نعتد على تلك الشركات التابعة لتوزيعات الأرباح النقدية وإيرادات الاستثمار وعائدات التمويل والتدفقات النقدية الأخرى لدفع أرباح الأسهم، إن وجدت، على الأسهم وكذلك على المدى الطويل دفع الالتزامات الأخرى على مستوى الشركة القابضة والتي قد تنشأ من وقت لآخر.

تعتمد قدرة تلك الشركات على تقديم مدفوعات لنا إلى حد كبير على وضعها المالي وقدرتها على تحقيق أرباح. بالإضافة إلى ذلك، نظرًا لأن شركاتنا التابعة هي كيانات قانونية منفصلة ومتميزة، فلن يكون عليها أي التزام بدفع أي توزيعات أرباح إلينا أو منحنا قروض أو سلف، وقد يحظر عليها القيام بذلك بموجب عقد، بما في ذلك ترتيبات التمويل أو أحكام الاتفاقيات الأخرى أو من قبل المساهمين الآخرين أو بموجب القوانين واللوائح المعمول بها في مختلف البلدان التي تعمل فيها. وبالمثل، نظرًا لطبيعة هيكل شركتنا القابضة، فإن مطالبات دائني شركاتنا التابعة، بما في ذلك الدائنين التجاريين والبنوك والمقرضون الآخرون، تحظى بالأولوية على أي مطالبات قد تكون لنا فيما يتعلق بأصول تلك الشركات. علاوةً على ذلك، لا يمكننا الجزم بأن شركاتنا التابعة، على المدى الطويل، ستحقق أرباحًا وتدفعات نقدية كافية، أو تثبت بطريقة أخرى استعدادها أو قدرتها على دفع أرباح فيما يتعلق بالأسهم أو منحنا قروض أو سلف بأموال كافية لتمكينها من الوفاء بالالتزاماتنا ودفع الفوائد والمصروفات وأرباح الأسهم، إن وجدت.

وقد نفذت بعض البلدان التي نعمل فيها قيودًا في الفترات السابقة للتحكم في العملة، وعلى وجه الخصوص، القواعد المتعلقة بنقل أرباح الأسهم إلى المستثمرين الأجانب. ولا يوجد ما يضمن أن التشريعات الحالية لن يكون لها أي تأثير سلبي على إيراداتنا إلى الحد الذي يمنعنا من تلقي أرباح من شركاتنا التابعة أو أن شركاتنا التابعة لن تواجه مشاكل تتعلق بعقود التمويل أو التوريد الخارجية التي تُبرم مع شركات أجنبية نتيجة للتشريعات السارية.

إن عدم قدرة شركة واحدة أو أكثر من تلك الشركات على دفع أرباح فيما يتعلق بالأسهم أو منحنا قروضًا أو سلفًا، وفرض قيود مراقبة العملات والقيود المفروضة على ترحيل توزيعات الأرباح المفروضة علينا أو على شركاتنا التابعة قد تؤثر سلبيًا على قدرتنا كشركة قابضة على توزيع أرباح، وكذلك على أعمالنا و/أو نتائج عملياتنا و/أو وضعنا المالي وتوقعاتنا.

قد لا نقوم بتوزيع أي أرباح نقدية على الأسهم. ونتيجةً لذلك، فقد لا تحصل على أي عائد على استثمارك ما لم تقم ببيع الأسهم بسعر أعلى من سعر الشراء.

وعلى الرغم من التزامنا القيام بسداد توزيعات الأرباح فيما يخص الأسهم، فليس هناك ما يضمن قيامنا بذلك. وإن أي قرار يصدر بشأن الإعلان عن توزيعات الأرباح وسدادها في المستقبل سيكون وفقاً لتقدير مجلس إدارتنا، كما سيعتمد، من بين أمور أخرى، على اللوائح والقوانين السارية ونتائج عملياتنا ووضعنا المالي والمتطلبات النقدية والقيود التعاقدية ومشروعاتنا وخططنا المستقبلية، وغير ذلك من العوامل التي قد يعتبرها مجلس الإدارة ذات صلة. ونتيجةً لذلك، فقد لا تحصل على أي عائد على استثمارك في الأسهم ما لم تقم ببيع الأسهم بسعر أعلى من سعر الشراء.

الضرائب الإماراتية

التعليقات التالية عامة في طابعها وتستند إلى النظام الضريبي الحالي المعمول به في دولة الإمارات والممارسات الحالية للسلطات الإماراتية كما في تاريخ نشرة الاكتتاب. لا يقصد من هذا الملخص أن يكون تحليلاً شاملاً لجميع التبعات الضريبية المطبقة على جميع أنواع المساهمين ولا تتعلق بأي نظام ضريبي خارج دولة الإمارات. تقع على عاتق كل مستثمر مسؤولية الإلمام بأي عواقب ضريبية ذات صلة بظروفه الخاصة فيما يتعلق بالاستحواذ على الأسهم أو حيازتها أو التصرف فيها. لذلك يجب على المساهمين السعي للحصول على مشورة ضريبية منفصلة خاصة بهم فيما يتعلق بمساهماتهم.

الضرائب على الشركة والأفراد

دولة الإمارات ليس لديها نظام ضريبية دخل على الشركات الاتحادية. بدلاً من ذلك، يتم تحديد ضريبة دخل الشركات على أساس إقليمي بموجب المراسيم الضريبية الأميرية ذات الصلة الصادرة عن حكومة كل إمارة على حدة. أصدرت العديد من الإمارات مراسيم ضريبية. وبموجب المراسيم، تُدفع ضريبة دخل الشركات بموجب نظام معدل تصاعدي، بمعدلات تصل إلى ٥٥ في المائة.

مع عدم التقيد بما ورد أعلاه، لا يتم حالياً فرض ضريبة دخل على الشركات إلا على الشركات العاملة في الأنشطة المتعلقة بالبترول بموجب اتفاقية امتياز صادرة عن الإمارة ذات الصلة في دولة الإمارات. علاوة على ذلك، تخضع فروع البنوك الأجنبية لضريبة دخل على الشركات بموجب مرسوم منفصل بمعدل ثابت قدره ٢٠ في المائة.

وفقاً للممارسة المذكورة أعلاه، لا تخضع الشركة حالياً لضريبة دخل الشركات وليست مطالبة بتقديم إقرارات ضريبية على دخل الشركة في دولة الإمارات. ومع ذلك، تجدر الإشارة إلى أنه لا يوجد ضمان بأنه لن يتم فرض ضرائب على الكيانات الاعتبارية الأخرى في وقت ما في المستقبل حيث لا يوجد تشريع محدد يمنح إعفاءً من ضرائب الدخل للكيانات التي ليست شركات نفط وفروع البنوك الأجنبية. لا يتم الاستفادة من هذا الإعفاء حالياً إلا من قبل كيانات الشركات المسجلة في منطقة التجارة الحرة والتي تؤدي أنشطتها فيها.

لا توجد ضريبة دخل شخصي اتحادية أو على مستوى الإمارة في دولة الإمارات. على هذا النحو، لا توجد التزامات بالتسجيل الضريبي للأشخاص أو الإبلاغ للأفراد في دولة الإمارات.

استحداث ضريبة اتحادية على الشركات في عام ٢٠٢٣

على الرغم مما سبق، أعلنت وزارة المالية الإماراتية أنه سيتم تطبيق ضريبة اتحادية على الشركات عن الفترات المالية التي تبدأ في أو بعد ١ يونيو ٢٠٢٣. لم يتم الانتهاء من تشريع ضريبة الشركات أو نشره.

بناءً على الإعلان العام، سيتم فرض ضريبة الشركات على الأعمال والأنشطة التجارية بمعدل ٠% على الدخل الخاضع للضريبة حتى ٣٧٥,٠٠٠ درهم و ٩% على الدخل الخاضع للضريبة الذي يزيد عن ٣٧٥,٠٠٠ درهم. سيتم تطبيق معدل ضريبي مختلف على بعض الشركات الكبيرة متعددة الجنسيات التي تزيد إيراداتها العالمية الموحدة عن ٧٥٠ مليون يورو (حوالي ٣,١٥ مليار درهم إماراتي). سيتم الحفاظ على أي إعفاءات ضريبية وأي إعفاءات متاحة للمناطق الحرة شريطة أن تمثل الكيانات المنشأة في المنطقة الحرة للمتطلبات التنظيمية ولا تتعامل مع الكيانات العاملة في دولة الإمارات.

فرض الضرائب على أرباح الأسهم وأرباح رأس المال عن البيع

في ضوء الممارسة الضريبية في دولة الإمارات الموضحة أعلاه، يجب ألا تخضع توزيعات الأرباح المستلمة من الأسهم والمكاسب الرأسمالية من بيع الأسهم لضريبة الدخل في دولة الإمارات، بشرط ألا يكون المساهم منخرطاً في أنشطة مصرفية أو بترولية. قد يخضع الأفراد أو الشركات غير المقيمين في دولة الإمارات أو المقيمين في أراضي ذات نظام ضريبي مزدوج،

للضرائب في ولايات قضائية خارج دولة الإمارات فيما يتعلق بملكية أسهم الطرح أو الدخل الناتج عنها بناءً على اللوائح الضريبية المحلية.

يجب على المساهمين استشارة مستشاريهم الضريبيين فيما يتعلق بفرض الضرائب على دخل توزيعات الأرباح والمكاسب على البيع المستقبلي للأسهم بموجب القوانين المحلية المعمول بها في تلك الولايات القضائية.

لا تفرض دولة الإمارات حاليًا ضرائب مستقطعة. على هذا النحو، وحتى تاريخ نشرة الإصدار هذه، لا تخضع مدفوعات الأرباح الموزعة من قبل الشركة لضريبة استقطاع في دولة الإمارات. ضريبة القيمة المضافة في دولة الإمارات

دخلت ضريبة القيمة المضافة ("VAT") حيز التنفيذ في دولة الإمارات منذ يناير ٢٠١٨. ضريبة القيمة المضافة هي ضريبة على الاستهلاك المحلي تُطبق على بيع السلع والخدمات في دولة الإمارات وعلى الواردات إلى دولة الإمارات بمعدل ٥ في المائة، ما لم تكن السلع والخدمات تندرج ضمن فئة معفاة على وجه التحديد أو تخضع لنسبة الصفر من ضريبة القيمة المضافة.

بموجب اللوائح، لا يجب دفع ضريبة القيمة المضافة فيما يتعلق بشراء أو بيع الأسهم في الشركة. ومع ذلك، يجب على المستثمرين طلب المشورة فيما يتعلق بتأثير ضريبة القيمة المضافة فيما يتعلق بالاستحواذ على أسهم الطرح.

ترتيبات متعلقة بفترة الحظر

وفقًا لشروط اتفاقية التعهد بتغطية الاكتتاب، فإن الشركة وافقت تعاقديًا، ولمدة ١٢ شهرًا بعد تاريخ غلق باب الاكتتاب، بعدم: (١) إصدار أو عرض أو رهن أو بيع أو إبرام عقد لبيع أو بيع أو منح أي خيار، الحق أو الضمان أو العقد لشراء أو ممارسة أي خيار لبيع أو شراء أي خيار أو عقد بيع أو إقراض أو نقل أو التصرف سواءً بشكل مباشر أو غير مباشر في أي أسهم أو أسهم أخرى في الشركة أو أوراق مالية قابلة للتحويل أو التبادل في أي أسهم أو أوراق مالية أو حقوق أخرى لشراء الأسهم أو أي ورقة مالية أو منتج مالي يتم تحديد قيمته بشكل مباشر أو غير مباشر بالرجوع إلى سعر الأسهم؛ أو (٢) الدخول في أي مقايضة، أو أي اتفاقية أخرى أو أي صفقة تنقل، كليًا أو جزئيًا، بشكل مباشر أو غير مباشر، التبعات الاقتصادية لملكية الأسهم، في كل حالة، سواء كان من المقرر تسوية أي معاملة من هذا القبيل عن طريق تسليم الأسهم أو الأوراق المالية الأخرى، نقدًا أو غير ذلك؛ أو (٣) الإفصاح بشكل علني عن النية لإجراء أي معاملة من هذا القبيل، وفي كل حالة، دون موافقة خطية مسبقة من قبل مديري الاكتتاب المشتركين، بحيث لا يتم حجب أو تأخير هذه الموافقة بشكل غير معقول.

يستثنى من القيود سالفه الذكر، الآتي:

١. بيع الأسهم التي ستباع بموجب الطرح؛
٢. أي نقل للأسهم فيما بين الشركات من قبل المساهمين البائعين لصالح أي من الشركات التابعة لهم ("المنقول إليهم")؛
٣. قبول عرض عام يتم تقديمه لجميع حاملي الأسهم قيد الإصدار (بخلاف الأسهم التي يملكها الشخص مقدم العرض أو الشركات التابعة له) بشرط معاملة جميع حاملي الأسهم على حد سواء، أو تنفيذ وتقديم التزام غير قابل للإلغاء أو التعهد بقبول هذا العرض العام (دون أي اتفاق آخر لنقل أو التصرف في أي أسهم أو أي مصلحة فيها)؛
٤. بيع أو التصرف بالأسهم إلى الحد الذي يتم فيه استخدام عائدات هذا البيع أو التصرف في الحصول على أي حقوق ممنوحة فيما يتعلق بطرح الأسهم الاستباقي من قبل الشركة؛
٥. بيع أو التصرف بالأسهم وفقًا لأي طرح من قبل الشركة لشراء أسهمها الخاصة، التي تتم بشروط مماثلة لجميع حاملي الأسهم؛
٦. أي تصرف و/أو تخصيص وإصدار أسهم للمساهمين البائعين بموجب أي إعادة تنظيم لرأس المال فيما يتعلق بأي أسهم مملوكة فعليًا وقانونيًا يحتفظ بها المساهمون البائعون أو يتحكمون فيها، شريطة أن تخضع أي من الأسهم

الصادرة إلى المساهمين الباعين أو الأسهم التي حصلوا عليها بطريقة أخرى بموجب إعادة تنظيم رأس المال لقيود فترة الحظر؛

٧. نقل الأسهم أو التصرف فيها بطريقة أخرى وفقاً لتسوية أو ترتيب بين الشركة ودائنيها أو أي فئة منهم أو بين الشركة وأعضائها من أي فئة، يتفق عليها الدائن أو الأعضاء ويعاقبوا عليها من قبل أي سلطة المختصة (حيثما يقتضي الأمر)؛ أو

٨. نقل الأسهم أو التصرف بها بطريقة أخرى عندما يكون هذا النقل أو التصرف مطلوباً بموجب القانون أو من قبل أي سلطة مختصة أو بأمر من محكمة مختصة.

تنص اتفاقية التعهد بتغطية الاكتتاب أن الاستثناء المنصوص عليه في الفقرة (٢) أعلاه يخضع للشروط التالية: (أ) أن أيًا من المنقول إليهم يجب أن يوافق على الالتزام بالتزامات التأمين للمساهمين الباعين، و (ب) أن يتم تنفيذ أي من عمليات نقل الأسهم هذه فيما بين الشركات وفقاً لشروط وأحكام لا تتعارض مع الطرح.

القسم الثالث: الإفصاحات المالية

ملخص البيانات المالية والمعلومات المالية الأولية غير المدققة وملخص الإفصاحات الرئيسية والمؤشرات المالية الرئيسية لكل من شركة ADP وشركة PTE

يجب قراءة المناقشة والتحليل التاليين بالتزامن مع: (١) البيانات المالية السنوية المدققة لشركة ADP كما في السنوات المنتهية في ٣١ ديسمبر ٢٠٢١ و ٢٠٢٠ و ٢٠١٩؛ (٢) البيانات المالية المرحلية المكثفة غير المدققة لشركة ADP لفترة الثلاثة أشهر المنتهية في ٣١ مارس ٢٠٢٢ (بما في ذلك المعلومات المالية المقارنة لفترة الثلاثة أشهر المنتهية في ٣١ مارس ٢٠٢١)؛ (٣) البيانات المالية السنوية المدققة المجمعة لشركة PTE كما في وللسنة المنتهية في ٣١ ديسمبر ٢٠٢١ (بما في ذلك المعلومات المالية المقارنة كما في وللسنة المنتهية في ٣١ ديسمبر ٢٠٢٠)؛ (٤) البيانات المالية المرحلية المكثفة المجمعة غير المدققة لشركة PTE لفترة الثلاثة أشهر المنتهية في ٣١ مارس ٢٠٢٢ (بما في ذلك المعلومات المالية المقارنة لفترة الثلاثة أشهر المنتهية في ٣١ مارس ٢٠٢١)؛ و (٥) البيان المبدئي المجمع غير المدقق للربح والخسارة للسنة المنتهية في ٣١ ديسمبر ٢٠٢١، ولمدة الثلاثة أشهر المنتهية في ٣١ مارس ٢٠٢٢ و ٢٠٢١، والبيانات المبدئية غير المدققة المجمعة للوضع المالي كما في ٣١ مارس ٢٠٢٢، وكل منها مدرج في هذه النشرة. تم إعداد المعلومات المالية الأولية غير المدققة، المشمولة في القسم ٢ أدناه، لتوضيح تأثير إعادة التنظيم (١) واقتطاع بروج ٤ على البيانات الموحدة للمركز المالي للشركة كما لو كانت إعادة التنظيم واقتطاع بروج ٤ قد تمت في ٣١ مارس ٢٠٢٢، و (٢) بيان الربح والخسارة الموحد كما لو كانت إعادة التنظيم واقتطاع بروج ٤ تمت في ١ يناير ٢٠٢١. يجب على المستثمرين أيضًا قراءة بعض المخاطر المرتبطة بشراء أسهم الطرح في القسم المعنون «مخاطر الاستثمار» في هذه النشرة.

١. المعلومات المالية وبيانات التشغيل المختارة

المعلومات المالية الواردة أدناه مستمدة من البيانات المالية والمعلومات المالية الأولية غير المدققة المدرجة في موضع آخر في هذه النشرة، ويجب قراءتها بالاقتران معها.

ملخص بيان الأرباح أو الخسائر والإيرادات الشاملة الأخرى الخاصة بشركة ADP

للأسهر الثلاثة المنتهية في			٣١ مارس		
للسنة المنتهية في ٣١ ديسمبر			٢٠٢١	٢٠٢٢	
٢٠١٩	٢٠٢٠	٢٠٢١	٢٠٢١	٢٠٢٢	
بالألف دولار أمريكي					
٤,١٦٤,٨٩٤	٤,٠٩٢,٩٥٥	٥,٤٧٦,٧٤٢	١,٣٦٧,٧٦٥	١,٣٧١,٧٦٥	الإيرادات
(٢,٦٢٨,١٨٦)	(٢,٥٥٣,٢٩٧)	(٢,٧٧٨,٥٣٢)	(٦٩٦,٦٤٦)	(٧٢٧,٦٥١)	تكلفة المبيعات
<u>١,٥٣٦,٧٠٨</u>	<u>١,٥٣٩,٦٥٨</u>	<u>٢,٦٩٨,٢١٠</u>	<u>٦٧٠,٩٣٢</u>	<u>٦٤٤,١١٤</u>	إجمالي الأرباح
١١,٠٨٤	١٢٩,٣٦١	٢٥,٦٣٠	٤,٥٧٠	٨,٧٣٥	الإيرادات الأخرى
(٨٩,٣١٦)	(١٠٨,٨٧٦)	(١٠٠,٨٤٧)	(٢٩,٦٥٢)	(٢٦,٥٨٧)	المصروفات العمومية والادارية
-	-	(١٣٥,٨٨٤)	-	-	إعادة قيد تكلفة المعاش
(٢٤٤,٥٩٧)	(٢٦٥,٨٤٠)	(٣٥٦,٩٠٢)	(٧٥,٣٣٧)	(١٤١,٣٦٢)	مصروفات البيع والتوزيع
-	(٥٥,٧٣٤)	(٢,١٧٣)	-	(٢,٢٦٢)	مخصص إنخفاض قيمة الممتلكات والالات والمعدات
<u>١,٢١٣,٨٧٩</u>	<u>١,٢٣٨,٥٦٩</u>	<u>٢,١٢٨,٠٣٤</u>	<u>٥٧٠,٥١٣</u>	<u>٤٨٢,٦٣٨</u>	الأرباح التشغيلية
٤,٥٩١	٩٠٧	٢٥١	٣٦	١٤٧	إيرادات الفائدة

			(٩٧٧)	٣١٧	الأرباح/الخسائر من صرف عملات اجنبية
(١,٠٥٠)	(٣,١٦٢)	(١٥٣)	(١٩٢)	(١٣,٤٣٠)	تكاليف التمويل
(٣٥)	(١,١٠٢)	(٥,٢٣٦)			
<u>٣,٥٠٦</u>	<u>(٣,٣٥٧)</u>	<u>(٥,١٣٨)</u>	<u>(١,١٣٣)</u>	<u>(١٢,٩٦٦)</u>	صافي (خسائر) / إيرادات التمويل
١,٢١٧,٣٨٥	١,٢٣٥,٢١٢	٢,١٢٢,٨٩٦	٥٦٩,٣٨٠	٤٦٩,٦٧٢	الأرباح قبل الضريبة
(١٧٤,٦٨٦)	(٢٧٢,٤٢٩)	(٦٦٤,١٧٤)	(١٧٠,٤٢٥)	(١٣٣,٢٤٤)	مصروف ضريبة الدخل
<u>١,٠٤٢,٦٩٩</u>	<u>٩٦٢,٧٨٣</u>	<u>١,٤٥٨,٧٢٢</u>	<u>٣٩٨,٩٥٥</u>	<u>٣٣٦,٤٢٨</u>	ربح الفترة / السنة
					الإيرادات الشاملة الأخرى للفترة / السنة:
					البنود التي لن يتم إعادة تصنيفها كربح أو خسارة في الفترات اللاحقة
					إعادة قياس التزام التعويضات المحددة
-	(١٠,٣٩٠)	٢,٠٩٦	-	-	إعادة تقييم ممتلكات والآت ومعدات وموجودات غير ملموسة
-	(٣,٥١٩)	-	-	-	الإيرادات الشاملة الأخرى/(الخسارة) للفترة / السنة
=	<u>(١٣,٩٠٩)</u>	<u>٢,٠٩٦</u>	=	=	إجمالي الإيرادات الشاملة للفترة / السنة
<u>١,٠٤٢,٦٩٩</u>	<u>٩٤٨,٨٧٤</u>	<u>١,٤٦٠,٨١٨</u>	<u>٣٩٨,٩٥٥</u>	<u>٣٣٦,٤٢٨</u>	ربحية السهم الأساسية
-	<u>٢,٦٧</u>	<u>٤,٠٥</u>	<u>١,١١</u>	<u>٠,٩٣</u>	ربحية السهم المخففة
-	<u>٢,٦٧</u>	<u>٤,٠٥</u>	<u>١,١١</u>	<u>٠,٩٣</u>	

ملخص بيان المركز المالي لشركة ADP

٢٠١٩	حتى ٣١ ديسمبر ٢٠٢٠	٢٠٢١	حتى ٣١ مارس ٢٠٢٢	
(بالألف دولار أمريكي)				
٧,٩٧٤,١٧٩	٧,٨٠٣,٣٨٨	٧,٥١٣,٥٦٩	٧,٢٨٩,٧٥١	الموجودات
٦٥,٢٤٢	٤٦,١٨٢	٧٠,٤٤٧	٦٦,١٩٥	الموجودات غير المتداولة
-	-	١٣٣,١٢٥	٥,٦٤٣	الممتلكات والالات والمعدات
٢٢,٠٠٠	-	-	-	الموجودات غير الملموسة
<u>٥٦,٣٠٨</u>	<u>٣١,٤٣٥</u>	=	=	حق الانتفاع بالأصول
<u>٨,١١٧,٧٢٩</u>	<u>٧,٨٨١,٠٠٥</u>	<u>٧,٧١٧,١٤١</u>	<u>٧,٣٦١,٥٨٩</u>	قرض الى طرف ذي علاقة
٦٥٥,٦٣١	٦١٧,٠٠٧	٧٠٧,٥٦١	٧٠٤,٣٥٩	موجودات الضريبة المؤجلة
٤٣٦,٤٠٤	٧٢٢,٠٥٤	٧٤٥,٦٥١	٨٥٨,٣٨٩	الموجودات المتداولة
				المخزون
				المبالغ المستحقة من أطراف ذات علاقة

٢٠١٩	حتى ٣١ ديسمبر ٢٠٢٠ (بالألف دولار أمريكي)	٢٠٢١	حتى ٣١ مارس ٢٠٢٢	
٥٨,١١٢	٦٢,٩٢٤	٥٠,٩٧١	٥٦,١٤٢	المصروفات المدفوعة مقدما والذمم
<u>٥٢١,٣٨١</u>	<u>٤٥٧,٤٧١</u>	<u>٥٥٩,٨٤٣</u>	<u>٧٠١,٨٠٥</u>	المدينة الأخرى
<u>١,٦٧١,٥٨٢</u>	<u>١,٨٥٩,٤٥٦</u>	<u>٢,٠٦٤,٠٢٦</u>	<u>٢,٣٢٠,٦٩٥</u>	النقد وما يعادله
			<u>٧٨٥,٧٤٩</u>	الموجودات المحتفظ بها للبيع
<u>١,٦٧١,٥٢٨</u>	<u>١,٨٥٩,٤٥٦</u>	<u>٢,٠٦٤,٠٢٦</u>	<u>٣,١٠٦,٤٤٤</u>	
<u>٩,٧٨٩,٢٥٧</u>	<u>٩,٧٤٠,٤٦١</u>	<u>٩,٧٨١,١٦٧</u>	<u>١٠,٤٦٨,٠٣٣</u>	إجمالي الموجودات
				حقوق الملكية والمطلوبات
				حقوق الملكية
٣٦٠,٠٠٠	٣٦٠,٠٠٠	٣٦٠,٠٠٠	٣٦٠,٠٠٠	رأس المال
١٨٠,٠٠٠	١٨٠,٠٠٠	١٨٠,٠٠٠	١٨٠,٠٠٠	الاحتياطي القانوني
-	(١٠,٣٩٠)	(٨,٢٩٤)	(٨,٢٩٤)	احتياطي الخسائر الشاملة الأخرى
٨,٦١٤,٦٠٧	٨,٢٣٣,٨٧١	٤,٣١٢,٥٩٣	<u>٤,٢١٩,٠٢١</u>	الأرباح المحتجزة
<u>٩,١٥٤,٦٠٧</u>	<u>٨,٧٦٣,٤٨١</u>	<u>٤,٨٤٤,٢٩٩</u>	<u>٤,٧٥٠,٧٢٧</u>	اجمالي حقوق الملكية
				مطلوبات غير متداولة
				مخصص تعويضات نهاية الخدمة
٧٨,٢٦٦	٩١,٣٠٤	٩٥,٠٤٣	٩٨,٢٧٧	للموظفين
-	-	١٣٨,٣٠٠	١٣٧,١٢١	مطلوبات الإيجار
-	-	٥,٥١٠	٦,٥٨٢	التزام ضريبي مؤجل
-	-	٨٠,١٠٤	٨٠,١٠٤	المبالغ المستحقة لأطراف ذات صلة
=	=	<u>٣,٩٨٠,٠٠٠</u>	<u>٣,٩٨٠,٩٩٩</u>	قرض مصرفي
<u>٧٨,٢٦٦</u>	<u>٩١,٣٠٤</u>	<u>٤,٢٩٨,٩٥٧</u>	<u>٤,٣٠٣,٠٨٣</u>	
				المطلوبات المتداولة
٤٩٩,٢٢٢	٤٩٧,٧٩٤	٤٤٩,٤٥٣	٥٦٤,٥٩١	الذمم الدائنة التجارية والأخرى
٤٤,١٠٥	٦,٦٢٣	١٧٧,٥١٩	١٨٥,٠٤١	المبالغ المستحقة لأطراف ذات علاقة
-	-	-	٦٠٦,١٥٤	دفعات مقدّمة من أطراف ذات علاقة
-	-	١٣٧	١٣٧	مطلوبات الإيجار
١٣,٠٥٧	٦١,٢٥٩	١٠,٨٠٢	٧,٠٨٤	ضريبة الدخل مستحقة الدفع
=	<u>٣٢٠,٠٠٠</u>	=	=	قرض مصرفي
<u>٥٥٦,٣٨٤</u>	<u>٨٨٥,٦٧٦</u>	<u>٦٣٧,٩١١</u>	<u>١,٣٦٣,٠٠٧</u>	
				المطلوبات ذات العلاقة المباشرة
			<u>٥١,٢١٦</u>	بالموجودات المحتفظ بها للبيع
<u>٥٥٦,٣٨٤</u>	<u>٨٨٥,٦٧٦</u>	=	<u>١,٤١٤,٢٢٣</u>	
<u>٦٣٤,٦٥٠</u>	<u>٩٧٦,٩٨٠</u>	<u>٤,٩٣٦,٨٦٨</u>	<u>٥,٧١٧,٣٠٦</u>	إجمالي المطلوبات
<u>٩,٧٨٩,٢٥٧</u>	<u>٩,٧٤٠,٤٦١</u>	<u>٩,٧٨١,١٦٧</u>	<u>١٠,٤٦٨,٠٣٣</u>	إجمالي حقوق الملكية والمطلوبات

ملخص بيانات التدفقات النقدية من شركة ADP

للسنة المنتهية في ٣١ ديسمبر			للأشهر الثلاثة المنتهية في ٣١ مارس		
٢٠١٩	٢٠٢٠	٢٠٢١	٢٠٢١	٢٠٢٢	
			(بالآلف دولار أمريكي)		
١,٠٤٢,٦٩٩	٩٦٢,٧٨٣	١,٤٥٨,٧٢٢	٣٩٨,٩٥٥	٣٣٦,٤٢٨	ارباح الفترة / السنة
٢,٢٠٢,٢٨٥	١,٣١٧,٤٩٢	٢,٠٧٤,٧٤٨	<u>٥٥١,٥٧١</u>	<u>٩٣,٢٠٧</u>	صافي النقد الناتج من الأنشطة التشغيلية
			(٦١,٥٤٦)	<u>٤٧٨,٧٥٥</u>	صافي النقد الناتج من (المستخدم في) الأنشطة الاستثمارية
<u>(٥٣٦,٧٨٣)</u>	<u>(٣٦١,٤٠٢)</u>	<u>(٢٥٢,٣٧٦)</u>	<u>(٣٦٠,٠٠٠)</u>	<u>(٤٣٠,٠٠٠)</u>	صافي النقد المستخدم في الأنشطة التمويلية
<u>(١,٨٠٠,٠٠٠)</u>	<u>(١,٠٢٠,٠٠٠)</u>	<u>(١,٧٢٠,٠٠٠)</u>	<u>١٣٠,٠٢٥</u>	<u>١٤١,٩٦٢</u>	صافي الزيادة / (النقص) في النقد وما يعادله
<u>(١٣٤,٤٩٨)</u>	(٦٣,٩١٠)	١٠٢,٣٧٢	<u>٥٨٧,٤٩٦</u>	<u>٧٠١,٨٠٥</u>	النقد وما يعادله في نهاية الفترة / السنة
<u>٥٢١,٣٨١</u>	<u>٤٥٧,٤٧١</u>	<u>٥٥٩,٨٤٣</u>			

بيان الربح أو الخسارة الموحد وبيانات الدخل الشامل الأخرى الخاصة بشركة PTE

للسنة المنتهية في ٣١ ديسمبر		للأشهر الثلاثة المنتهية في ٣١ مارس		
٢٠٢٠	٢٠٢١	٢٠٢١	٢٠٢٢	
				(بالآلف دولار أمريكي)
٤,٧١٥,١٩٠	٦,١٩٩,٨٢٤	١,٥٣٨,١٤٥	١,٥٨٤,٢٩٣	الإيرادات
<u>(٤,٤٨٨,٥٥٦)</u>	<u>(٥,٩١٥,٠٤٨)</u>	<u>(١,٤٦٨,٠٣٥)</u>	<u>(١,٥١١,٢٢٨)</u>	تكلفة المبيعات
<u>٢٢٦,٦٣٤</u>	<u>٢٨٤,٧٧٦</u>	<u>٧٠,١١٠</u>	<u>٧٣,٠٦٥</u>	إجمالي الربح
٨,٩١٣	٣,٤٨٠	١,٩٠٤	١٨٢	مصدر دخل آخر
(١٢٧,٩٣١)	(١٢٥,٩٤٥)	(٣٢,١٤٠)	(٣٢,٦٣٩)	مصاريف البيع والتوزيع
(٤٤,٦١١)	(٤٧,٨٣٢)	(١١,٥٠٦)	(١٢,٢٣٥)	مصاريف عامة وإدارية
-	<u>(٣٤,٤٤٥)</u>	=	=	إعادة قيد تكلفة المعاش
<u>٦٣,٠٠٤</u>	<u>٨٠,٠٣٤</u>	<u>٢٨,٣٦٨</u>	<u>٢٨,٣٧٢</u>	الربح من العمليات
٢,٢٦٩	١,٢١١	٣٣٦	٢٥٩	دخل التمويل
<u>(١,٨٥٠)</u>	<u>(٢,٦٢٠)</u>	<u>(٦١٨)</u>	<u>(٦٧٣)</u>	تكاليف التمويل
<u>٤٢٠</u>	<u>(١,٤٠٩)</u>	<u>(٢٨٢)</u>	<u>(٤١٥)</u>	صافي التمويل (المصروفات) / الدخل
٦٣,٤٢٤	٧٨,٦٢٤	٢٨,٠٨٦	٢٧,٩٥٨	الربح قبل الضرائب
<u>(٧,١٢٥)</u>	<u>(٩,٨٢٥)</u>	<u>(٣,٠٥٧)</u>	<u>(٢,٠٦٠)</u>	مصاريف الضرائب
<u>٥٦,٢٩٩</u>	<u>٦٨,٧٩٩</u>	<u>٢٥,٠٢٩</u>	<u>٢٥,٨٩٧</u>	ربح الفترة / السنة
				الدخل الشامل الآخر:

				البنود التي تم إعادة تصنيفها أو يمكن إعادة تصنيفها لاحقاً كربح أو خسارة
(١,٨٩٤)	(٣٢١)	-	-	إعادة تقييم قاياس خطة المزايا المحددة
<u>٧,٠١٤</u>	<u>٢,٣٩٠</u>	<u>(٨٣٧)</u>	<u>١٤٨</u>	فروق الصرف على تحويل العمليات الأجنبية
<u>٦١,٤١٩</u>	<u>٧٠,٨٦٩</u>	<u>٢٤,١٩٢</u>	<u>٢٦,٠٤٦</u>	إجمالي الدخل الشامل للسنة / الفترة

بيان المركز المالي الموحد لبيانات شركة PTE

حتى ٣١ ديسمبر ٢٠٢٠	حتى ٣١ مارس ٢٠٢٢	حتى ٣١ ديسمبر ٢٠٢١ (بالألف دولار أمريكي)	حتى ٣١ مارس ٢٠٢٢	
				الأصول
				الأصول غير المتداولة
٤٤,٢٣٢	٤١,٠٨٣	٤١,٠٨٣	٤٠,١٣٨	الممتلكات والمنشآت والمعدات
٣١,٣٤٣	٢٧,٤٥٢	٢٧,٤٥٢	٢٦,٢٣٧	حق الانتفاع بالأصول
٤٣٠	٥٣٧	٥٣٧	٥٠٨	الأصول غير المادية
٢,١٩٦	١,٨٠٩	١,٨٠٩	١,٧٢٨	الذمم المدينة الأخرى
<u>٣,٤٩٤</u>	<u>٥,٣٩٣</u>	<u>٥,٣٩٣</u>	<u>٥,٥٣٥</u>	الأصول الضريبية المؤجلة
<u>٨١,٦٩٤</u>	<u>٧٦,٢٧٥</u>	<u>٧٦,٢٧٥</u>	<u>٧٤,١٤٦</u>	
				الأصول المتداولة
٨١٤,٢٨٢	٩٤٨,٧٥٢	٩٤٨,٧٥٢	٩٥٧,٢٢٨	الذمم المدينة التجارية
٤١,٩١٩	٤٥,٥٢٧	٤٥,٥٢٧	٤٤,٣٠٤	الذمم المدينة والمدفوعات الأخرى
١٢,٣٧١	١٢,٦٢٥	١٢,٦٢٥	١٤,٥٦٦	المخزون
<u>١٨٦,٥٦٠</u>	<u>١١٠,٤١٨</u>	<u>١١٠,٤١٨</u>	<u>١٣٧,١٤٥</u>	النقد وما يعادله
<u>١,٠٥٥,١٣١</u>	<u>١,١١٧,٣٢١</u>	<u>١,١١٧,٣٢١</u>	<u>١,١٥٣,٢٤٤</u>	
<u>١,١٣٦,٨٢٦</u>	<u>١,١٩٣,٥٩٦</u>	<u>١,١٩٣,٥٩٦</u>	<u>١,٢٢٧,٣٨٩</u>	إجمالي الأصول
				حقوق الملكية والمطلوبات
				المطلوبات المتداولة
٤,٩٨٨	٤,٥٥١	٤,٥٥١	٤,٦٧٩	مطلوبات الإيجار
٩٥٨	١,٠٠٨	١,٠٠٨	٩٦٩	مطلوبات مزايا الموظف
٧٦٤,٨٥٠	٨١٥,١٧٥	٨١٥,١٧٥	٩٤١,٩٢٧	الذمم الدائنة التجارية
٦٩,١٧٣	١٤٧,٢٠٩	١٤٧,٢٠٩	٩٢,٢٥٣	المستحقات والذمم الدائنة الأخرى
٤١,٦١٦	٤٢,١٠٨	٤٢,١٠٨	٥٨,٢٨٧	مطلوبات العقد
<u>٦,٩٠٨</u>	<u>٦,٣٨٨</u>	<u>٦,٣٨٨</u>	<u>٧,٧٦٩</u>	الالتزامات الضريبية الحالية
<u>٨٨٨,٤٩١</u>	<u>١,٠١٦,٤٣٩</u>	<u>١,٠١٦,٤٣٩</u>	<u>١,١٠٥,٨٨٤</u>	
				مطلوبات غير متداولة
٢٧,١٨٤	٢٣,٦٨٣	٢٣,٦٨٣	٢٢,٣٧٩	مطلوبات الإيجار
٩,٠٥١	١٠,١٢٨	١٠,١٢٨	٩,٧٣٥	مطلوبات مزايا الموظف
-	٢٠,٤١٧	٢٠,٤١٧	٢٠,٤١٧	المستحقات والذمم الدائنة الأخرى

حتى ٣١ ديسمبر		حتى ٣١ مارس		
٢٠٢٠	٢٠٢١	٢٠٢١	٢٠٢٢	
				مطلوبات ضريبية مؤجلة
<u>٣٨</u>	<u>=</u>	<u>=</u>	<u>٥٢,٥٣٠</u>	
<u>٣٦,٢٧٣</u>	<u>٥٤,٢٢٨</u>			
<u>٩٢٤,٧٦٥</u>	<u>١,٠٧٠,٦٦٧</u>		<u>١,١٥٨,٤١٤</u>	إجمالي المطلوبات
حقوق الملكية العائدة إلى مالكي الشركة				
٣,٢٠٢	٣,٢٠٢	٣,٢٠٢	٣,٢٠٢	رأس المال المساهم
١٤,٧٣٨	١٤,٧٣٨	١٤,٧٣٨	١٤,٧٣٨	احتياطي رأس المال
٥,١٢٨	٦,٧٦١	٦,٧٦١	٦,٧٦١	احتياطي آخر
٢,٢٤٣	٤,٦٣٤	٤,٧٨٢	٤,٧٨٢	احتياطي الترجمة
<u>١٨٦,٧٥٠</u>	<u>٩٣,٥٩٥</u>	<u>٣٩,٤٩٢</u>	<u>٣٩,٤٩٢</u>	الأرباح المحتجزة
<u>٢١٢,٠٦١</u>	<u>١٢٢,٩٣٠</u>	<u>٦٨,٩٧٥</u>	<u>٦٨,٩٧٥</u>	مجموع حقوق الملكية
<u>١,١٣٦,٨٢٦</u>	<u>١,١٩٣,٥٩٦</u>	<u>١,٢٢٧,٣٨٩</u>		إجمالي حقوق الملكية والمطلوبات

كشف بيانات التدفقات النقدية الموحدة الخاصة بشركة PTE

للأشهر الثلاثة المنتهية في ٣١				
للسنة المنتهية في ٣١ ديسمبر		مارس		
٢٠٢٠	٢٠٢١	٢٠٢١	٢٠٢٢	
				(بالألف دولار أمريكي)
٦٣,٤٢٤	٧٨,٦٢٤	٢٨,٠٨٦	٢٧,٩٥٨	الربح قبل الضرائب
١٣٨,٠٠٦	٤٣,٠١٨	٤٩,٩٩٢	١٦٨,٧١٩	النقد المتولد من العمليات
<u>١٢٧,٨٨٣</u>	<u>٣١,٩٤٧</u>	<u>٤٧,٨١٧</u>	<u>١٦٨,١٦٧</u>	صافي التدفقات النقدية من الأنشطة التشغيلية
<u>(٢,٣٦٩)</u>	<u>(١,٨٩٨)</u>	<u>(١٠٢)</u>	<u>(١٠٠)</u>	صافي التدفقات النقدية المستخدمة في الأنشطة الاستثمارية
<u>(٦٤,٥٤١)</u>	<u>(١٠٥,٤٥٥)</u>	<u>(١٠١,٩١٦)</u>	<u>(١٤١,٤٩٦)</u>	صافي التدفقات النقدية المستخدمة في الأنشطة التمويلية
٦٠,٩٧٣	(٧٥,٤٠٧)	(٥٤,٢٠٠)	٢٦,٥٧١	صافي (النقص) / الزيادة في النقد وما يعادله
<u>١٨٦,٥٦٠</u>	<u>١١٠,٤١٨</u>	<u>١٣٢,٠٦١</u>	<u>١٣٧,١٤٥</u>	النقد وما يعادله في نهاية الفترة / السنة

بيان مبدئي موحد غير مدقق للمركز المالي

كما في ٣١ مارس ٢٠٢٢	
<u>(بالألف دولار أمريكي)</u>	
٧,٣٢٩,٨٨٩	الأصول
٦٦,٧٠٣	الأصول غير المتداولة
٣١,٨٨٠	الممتلكات والمعدات
١٣١,٤٦٨	الأصول غير المادية
٥,٥٣٥	حق الانتفاع بالأصول
١,٥١٩	الاستثمار في الايجار من الباطن
٢٠٩	الأصول الضريبية المؤجلة
<u>٧,٥٦٧,٢٠٣</u>	المبالغ المستحقة من أطراف ذات صلة
	الذمم المدينة الأخرى
	إجمالي الأصول غير المتداولة
٧١٧,٢٤٤	الأصول المتداولة
١٣٣,٤٤٦	المخزون
٦٧,١١٠	المبالغ المستحقة من أطراف ذات صلة
٨٢٦,٢١١	المدفوعات المسبقة والذمم المدينة الأخرى
٨٣٨,٩٥٠	ذمم مدينة تجارية
<u>٢,٥٨٢,٩٦١</u>	النقد وما يعادله
=	الموجودات المصنفة كمحتفظ بها للبيع
<u>٢,٥٨٢,٩٦١</u>	إجمالي الأصول المتداولة
<u>١٠,١٥٠,١٦٤</u>	إجمالي الأصول
	حقوق الملكية والمطلوبات
٤,٨٠٩,٢٣١	حقوق الملكية
١١,٩٢٩	رأس المال المساهم
<u>٤,٨٢١,١٦٠</u>	احتياطي آخر
	مجموع حقوق الملكية
٤,٨١٠,٦٣٨	حقوق الملكية العائدة إلى مالكي الشركة
<u>١٠,٥٢٢</u>	الحصص غير المسيطرة

٤,٨٢١,١٦٠

مطلوبات غير متداولة	
١٠٨,٠١١	تقديم مزايا نهاية الخدمة للموظفين
١٥٩,٥٠٠	مطلوبات الإيجار
٦,٥٨٢	التزام ضريبي مؤجل
٣,٩٨٠,٩٩٩	قرض مصري
٨٠,١٠٤	المبالغ المستحقة لأطراف ذات صلة
٢٠,٤١٧	ذمم دائنة أخرى
<u>٤,٣٥٥,٦١٣</u>	إجمالي المطلوبات غير المتداولة

المطلوبات المتداولة	
٦٢٤,٩٥٢	ذمم تجارية دائنة وذمم دائنة أخرى
٢٦٩,٥١٤	المبالغ المستحقة لأطراف ذات صلة
٤,٨١٦	مطلوبات الإيجار
١٤,٨٥٣	ضريبة الدخل المستحقة
٩٦٩	تقديم مزايا نهاية الخدمة للموظفين
٥٨,٢٨٧	مطلوبات العقد
<u>٩٧٣,٣٩١</u>	

	مطلوبات ذات علاقة مباشرة
	بالموجودات المصنفة كمحتفظة للبيع
<u>٩٧٣,٣٩١</u>	إجمالي المطلوبات المتداولة
<u>٥,٣٢٩,٠٠٤</u>	إجمالي المطلوبات
<u>١٠,١٥٠,١٦٤</u>	إجمالي المطلوبات وحقوق الملكية

كشف مبدئي موحد غير مدقق لبيانات الربح أو الخسارة

الإجمالي المبدئي الموحد غير المدقق للسنة المنتهية في ٣١ ديسمبر ٢٠٢١	الإجمالي المبدئي الموحد غير المدقق للأشهر الثلاثة المنتهية في ٣١ مارس ٢٠٢١	الإجمالي المبدئي الموحد غير المدقق للأشهر الثلاثة المنتهية في ٣١ مارس ٢٠٢٢	
	(بالألف دولار أمريكي)		
٦,٢١٥,٩١٦	١,٥٤٠,٨٣٥	١,٥٨٩,٨٧٣	الإيرادات
(٣,٢٣٢,٧٢٤)	(٨٠٠,٣٤٨)	(٨٧٦,٨٧٦)	تكاليف المبيعات
<u>٢,٩٨٣,١٩٢</u>	<u>٧٤٠,٤٨٧</u>	<u>٧٢١,٩٩٧</u>	إجمالي الربح
٢٧,٠٧٠	٥,٠٤٢	٤,٢٥٠	مصدر دخل آخر
(١٤٦,٤٨١)	(٤١,١٥٨)	(٣٩,٦٨٦)	مصاريف عامة وإدارية
(١٧٠,٣٢٩)	-	-	إعادة قيد تكلفة المعاش
(٤٨٢,٨٤٧)	(١٠٧,٤٧٧)	(١٧٤,٠٠١)	مصاريف البيع والتوزيع
	-		خسارة انخفاض قيمة الممتلكات والمنشآت
(٢,١٧٣)		(٢,٢٦٢)	والمعدات
<u>٢,٢٠٨,٤٣٢</u>	<u>٥٩٦,٨٩٤</u>	<u>٥١٠,٢٩٨</u>	الأرباح التشغيلية

٢,٠٤٤	٣٧٢	١,٦٠٠	إيرادات التمويل
(١,٥٤٨)	(١,٢٧٣)	(٧٧)	تكلفة صرف العملات الأجنبية
<u>(٦,٤٦١)</u>	<u>(٥١٤)</u>	<u>(١٣,٧٠٩)</u>	تكاليف التمويل
<u>(٥,٩٦٥)</u>	<u>(١,٤١٥)</u>	<u>(١٢,١٨٦)</u>	صافي خسارة التمويل
٢,٢٠٢,٤٦٧	٥٩٥,٤٧٩	٤٩٨,١١٢	الربح قبل احتساب الضرائب
<u>(٦٧٣,٩٩٩)</u>	<u>(١٧٣,٤٨٢)</u>	<u>(١٣٥,٣٠٤)</u>	مصروف ضريبة الدخل
<u>١,٥٢٨,٤٦٨</u>	<u>٤٢١,٩٩٧</u>	<u>٣٦٢,٨٠٨</u>	ربح الفترة / السنة
			الربح المعزى الى:
١,٥١٧,٩٧٣	٤١٨,١٧٩	٣٥٨,٨٥٨	مالكي الشركة
<u>١٠,٤٩٥</u>	<u>٣,٨١٨</u>	<u>٣,٩٥٠</u>	المصالح غير المسيطرة
١,٥٢٨,٤٦٨	٤٢١,٩٩٧	٣٦٢,٨٠٨	

عمليات القياس الواقعة خارج نطاق المعايير الدولية لإعداد التقارير المالية

يوضح الجدول التالي بعض التدابير المالية التي نستخدمها كمؤشرات رئيسية للأداء المالي لشركة ADP للأشهر الثلاثة المنتهية في ٣١ مارس ٢٠٢٢، للسنوات المنتهية في ٣١ ديسمبر ٢٠١٩ و ٢٠٢٠ و ٢٠٢١ وعلى أساس أولي يعكس إعادة التنظيم واقتطاع بروج ٤ للسنة المنتهية في ٣١ ديسمبر ٢٠٢١ وثلاثة أشهر المنتهية في ٣١ مارس ٢٠٢١ و ٢٠٢٢.

المعلومات المالية الأولية غير المدققة (٢)	لمدة ثلاثة أشهر المنتهية في ٣١ مارس		للسنة المنتهية في ٣١ ديسمبر			لمدة ثلاثة أشهر المنتهية في ٣١ مارس		الأرباح المعدلة قبل خصم الفوائد والضرائب والاستهلاك وإطفاء الدين (١)
	٢٠٢١	٢٠٢٢	٢٠١٩	٢٠٢٠	٢٠٢١	٢٠٢١	٢٠٢٢	
	(ملايين الدولارات باستثناء النسب المئوية)							
	٢,٧٢٣	٧٣٠	٦٤٢	١,٩٠٦	١,٧٧٧	٢,٦٣٣	٧٠١	٦١١
	<u>(٢٥٤)</u>	<u>(١٠٤)</u>	<u>(١٢٨)</u>	<u>(٥٣٧)</u>	<u>(٣٨٣)</u>	<u>(٢٥٢)</u>	<u>(٦٢)</u>	<u>(١٢٧)</u>
	٢,٤٦٩	٦٢٦	٥١٤	١,٣٦٩	١,٣٩٤	٢,٣٨١	٦٣٩	٤٨٤
	(٥)	لا يوجد	لا يوجد	٣	(٠)	(٥)	.	(١٣)
	لا يوجد	لا يوجد	لا يوجد	(١٧٣)	(١٩٩)	(٦٧٨)	(١٣٩)	(١٣٦)
	لا يوجد	لا يوجد	٣٠٩	٤٨٨	(٢٩١)	٢٠	(١٥)	٨
	<u>لا يوجد</u>	<u>لا يوجد</u>	<u>لا يوجد</u>	<u>١,٦٨٧</u>	<u>٩٠٤</u>	<u>١,٧١٨</u>	<u>٤٨٥</u>	<u>٣٤٣</u>
	<u>%٩٠,٧</u>	<u>%٨٥,٨</u>	<u>%٨٠,١</u>	<u>%٧١,٨</u>	<u>%٧٨,٤</u>	<u>%٩٠,٤</u>	<u>%٩١,٢</u>	<u>%٧٩,٢</u>

توزيعات الأرباح المدفوعة لمساهمين (٤٣٠) (٣٦٠) (٥,٣٨٠) (١,٣٤٠) (١,٨٠٠) (٥٧٠) (٤٦٠) (٥,٢٨٠)

- (١) للحصول على مزيد من المعلومات بشأن التدابير غير المتعلقة بالمعايير الدولية لإعداد التقارير المالية، راجع "عرض المعلومات المالية وغيرها من المعلومات - المعلومات غير الواردة في المعايير الدولية لإعداد التقارير المالية".
- (٢) يوضح الجدول التالي مطابقة الأرباح المعدلة قبل احتساب الفائدة والضريبة والاستهلاك وإطفاء الدين إلى الأرباح التي تعتبر أكثر المقاييس التي يمكن مقارنتها بشكل مباشر والتي يتم حسابها وتقديمها وفقاً للمعايير الدولية لإعداد التقارير المالية:

المعلومات المالية الأولية الموحدة								
غير المدققة			فعلي					
للسنة المنتهية في ٣١ ديسمبر	لمدة الثلاثة أشهر المنتهية في ٣١ مارس	للسنة المنتهية في ٣١ ديسمبر	للسنة المنتهية في ٣١ ديسمبر	للسنة المنتهية في ٣١ ديسمبر	لمدة الثلاثة أشهر المنتهية في ٣١ مارس	للسنة المنتهية في ٣١ ديسمبر	لمدة الثلاثة أشهر المنتهية في ٣١ مارس	
٢٠٢١	٢٠٢١	٢٠٢٢	٢٠١٩	٢٠٢٠	٢٠٢١	٢٠٢١	٢٠٢٢	
(بالألف دولار أمريكي)								
١,٥٢٨,٤٦٨	٤٢١,٩٩٧	٣٦٢,٨٠٨	١,٠٤٢,٦٩٩	٩٦٢,٧٨٣	١,٤٥٨,٧٢٢	٣٩٨,٩٥٥	٣٣٦,٤٢٨	الربح للفترة/السنة
٦٧٣,٩٩٩	١٧٣,٤٨٢	١٣٥,٣٠٤	١٧٤,٦٨٦	٢٧٢,٤٢٩	٦٦٤,١٧٤	١٧٠,٤٢٥	١٣٣,٢٤٤	مصروف ضريبة الدخل
٥,٩٦٥	١,٤١٥	١٢,١٨٦	(٣,٥٠٦)	٣,٣٥٧		١,١٣٣	١٢,٩٦٦	صافي خسارة التمويل (الدخل)، بما في ذلك خسارة الصرف الأجنبي
٤٨٥,٤٣٤	١٢٦,٢٤٠	١٢٤,٥٤١	٦٦٦,٩٠٩	٥١٥,٣٠٢	٥,١٣٨	١٢٤,٨٣٣	١٢٣,٣٣٧	استهلاك الممتلكات والالات والمعدات
٥,٤٣٣	١,٤٠٨	١,٢٢٠	-	-	٤٧٩,٩٢٨	-	(٨٩٨)	إطفاء أصول حق الانتفاع
٢٣,٣٥٤	٥,٣٥٥	٥,٦٦٦	٢٥,٦٥١	٢٢,٩٤٥	٢,٢٩٤	٥,٢٧٤	٥,٦٢٢	إطفاء موجودات غير الملموسة
٢,٧٢٢,٦٥٣	٧٢٩,٨٩٧	٦٤١,٧٢٥	١,٩٠٦,٤٣٩	١,٧٧٦,٨١٦	٢,٦٣٣,٢٩٦	٧٠٠,٦٢٠	٦١٠,٦٩٩	الأرباح المعدلة قبل خصم الفوائد والضرائب والاستهلاك وإطفاء الدين

- (٣) النفقات الرأسمالية هي الإضافات إلى العقارات، والمصنع، والمعدات خلال السنة/الفترة.
- (٤) التدفق النقدي الحر التشغيلي هو الأرباح المعدلة قبل خصم الفوائد والضرائب والاستهلاك وإطفاء الدين مطروحاً منه النفقات الرأسمالية.
- (٥) يتم احتساب التغيرات في صافي رأس المال العامل على أنها رأس المال العامل في نهاية السنة/الفترة مطروح منه رأس المال العامل في بداية السنة/الفترة كما هو مبين أدناه:

نهاية السنة/الفترة

المعلومات المالية الأولية الموحدة غير المدققة		فعلي					
لمدة الثلاثة أشهر المنتهية في ٣١ مارس		لمدة الثلاثة أشهر المنتهية في ٣١ مارس		للسنة المنتهية في ٣١ ديسمبر		للسنة المنتهية في ٣١ ديسمبر	
٢٠٢١	٢٠٢٢	٢٠٢١	٢٠٢٢	٢٠٢١	٢٠٢٢	٢٠٢١	٢٠٢٢
(بالألف دولار أمريكي)							
٩١٩	١٩٠	١,٢٢٨	٦٠٧	٨٩٨	٨٧٧	٩١٢	٨٦٩
صافي رأس المال التشغيلي							

بداية السنة/الفترة

المعلومات المالية الأولية الموحدة غير المدققة		فعلي					
١ يناير		١ يناير		١ يناير		١ يناير	
٢٠٢١	٢٠٢٢	٢٠٢١	٢٠٢٢	٢٠٢١	٢٠٢٢	٢٠٢١	٢٠٢٢
(بالألف دولار أمريكي)							
لا يوجد	لا يوجد	٩١٩	١,٠٩٥	٦٠٧	٨٩٨	٨٩٨	٨٧٧
صافي رأس المال التشغيلي							

- (٦) يتم احتساب التدفق النقدي الحر المعزز على أنه تدفقات نقدية تشغيلية حرة بالإضافة إلى دخل الفائدة المستلم مطروحًا منه تكلفة التمويل المدفوعة وضريبة الدخل المدفوعة مضاف إليه/ مطروح منه التغييرات في صافي رأس المال العامل.
- (٧) التحويل النقدي هو (الأرباح المعدلة قبل خصم الفوائد والضرائب والإهلاك والاستهلاك مطروح منها النفقات الرأسمالية) مقسومًا على الأرباح المعدلة قبل خصم الفوائد والضرائب والإهلاك والاستهلاك.
- (٨) توضح المقاييس الشكلية الموضحة في هذا الجدول أثر إعادة التنظيم (١) واقتطاع بروج (٤) على المركز المالي للشركة كما لو كانت إعادة التنظيم قد تمت في ٣١ مارس ٢٠٢٢، و (٢) أدائها المالي كما لو أن إعادة التنظيم واقتطاع بروج (٤) قد تمت في ١ يناير ٢٠٢١. للحصول على مزيد من المعلومات بشأن المعلومات المالية الأولية غير المدققة، يرجى الطلاع على "عرض المعلومات المالية وغيرها من المعلومات - معلومات مالية أولية موحدة غير مدققة".

بيانات تشغيلية أخرى

السعة الإنتاجية

يوضح الجدول التالي طاقتنا الإنتاجية لخطوط منتجاتنا في مجمع الإنتاج لدينا، اعتبارًا من ٣١ مارس ٢٠٢٢.

PP5	بروج ٣	بروج ٢	بروج ١
٤٨٠ البولي	٥٤٠ ألف البولي	٧٠٠ البولي	٣٠٠ البولي
ألف بروبيلين	٤ طن	٣ ألف طن	١ ألف طن
٥ طن	٥٤٠ ألف بولي	٤٠٠ البولي	٣٢٠ البولي
	٥ طن	١ ألف طن	٢ ألف طن

	البولي بروبيلين ٣ ٤٨٠ ألف طن	٤٠٠ ألف طن	البولي بروبيلين ٢	
	البولي بروبيلين ٤ ٤٧٠ ألف طن			
	LD 1 ٣٥٠ ألف طن			
	XLPE 1 ٨٠ ألف طن			
البولي بروبيلين ٤٨٠ ألف طن	البولي إيثيلين ١,٤٣٠ ألف طن	البولي إيثيلين ٧٠٠ ألف طن	البولي إيثيلين ٦٢٠ ألف طن	السعة الإنتاجية الإجمالية
	البولي بروبيلين ٩٥٠ ألف طن	البولي بروبيلين ٨٠٠ ألف طن		

لدينا خيار داخل مجمع الإنتاج وهو توسيع وتقليل السعة الإنتاجية لمنتج واحد مقارنة بمنتج آخر، مع مراعاة الميل الحدي للاستهلاك (MPC) الإجمالي لكل وحدة إنتاج عبر خطوط الإنتاج لدينا، مما يوفر لنا المرونة في الاستجابة لمتطلبات واتجاهات الأسواق التي نعمل فيها.

حجم المبيعات

يوضح الجدول التالي أحجام مبيعات ADP (بالألف طن) من البولي إيثيلين والبولي بروبيلين والمنتجات الأخرى للسنوات المنتهية في ٣١ ديسمبر ٢٠١٩ و ٢٠٢٠ و ٢٠٢١. يوضح الجدول أدناه أيضًا الأرقام لعام ٢٠٢١ والتي تأخذ في الاعتبار حجم مبيعات PTE:

المعلومات الموحدة	للسنة المنتهية في ٣١ ديسمبر		
	٢٠٢١	٢٠٢٠	٢٠١٩
٦٣٢	٢,٤١٦	٢,٥١٧	٢,٣٨٣
٤٢٠	١,٦٤٥	١,٦٧١	١,٣٩٧
٧١	١٤١	٢٤٨	١٩٧
<u>١,١٢٣</u>	<u>٤,٢٠٢</u>	<u>٤,٤٣٦</u>	<u>٣,٩٧٧</u>

(بالألف طن)
البولي إيثيلين
البولي بروبيلين
الإيثيلين وغيره
المجموع

(١) ستقوم أدنوك بالنقل إلى الشركة:

- a. ملكيتها القانونية ومنفعتها الكاملة في شركة ADP، والتي تمثل ٦٠% من إجمالي رأس المال المصدر وغير المسدد لشركة ADP؛ و
- b. ملكيتها القانونية ومنفعتها الكاملة في شركة PTE، والتي تمثل ٥٠% من إجمالي رأس المال المصدر وغير المسدد لشركة PTE؛ و

(٢) ستقوم بي إم إي اتش بالنقل إلى الشركة:

- a. ملكيتها القانونية ومنفعتها الكاملة في شركة ADP، والتي تمثل ٤٠% من إجمالي رأس المال المصدر وغير المسدد لشركة ADP؛ و
- b. ما يقرب من ٣٤,٧٥% من إجمالي رأس المال المصدر وغير المسدد لشركة PTE.

في مقابل نقل أدنوك لكامل أسهمها في ADP و PTE ونقل بي إم إي اتش لكامل أسهمها في ADP و ٣٤,٧٥% من أسهمها في PTE، في كل حالة إلى الشركة، سوف تقوم الشركة بما يلي:

(١) إصدار وتخصيص ١٨,٠٣٤,٤٢٧,٤٥٠ أسهم جديدة لشركة أدنوك، مما ينتج عنه امتلاك أدنوك، قبل الإدراج مباشرة، ٦٠% من إجمالي رأس مال الشركة المصدر وغير المسدد؛ و

(٢) إصدار وتخصيص ١٢,٠٢٢,٩٥١,٦٣٣ أسهم جديدة لشركة "بي إم إي اتش"، مما ينتج عنه امتلاك "بي إم إي اتش"، قبل الإدراج مباشرة، ٤٠% من إجمالي رأس مال الشركة المصدر وغير المسدد.

بعد الانتهاء من إعادة التنظيم، سوف تحصل الشركة على السيطرة على أعمال بروج.

سيكون تحويل الحصة المذكورة أعلاه في أعمال بروج معاملة سيطرة مشتركة حيث سيستمر المساهمون في السيطرة على شركة بروج بشكل مشترك قبل إعادة التنظيم وبعدها. لذلك، تعتبر إعادة التنظيم خارج نطاق دمج الأعمال وفق المعيار الدولي للتقارير المالية ٣. عند الانتهاء من إعادة التنظيم، ستطبق الشركة طريقة تجميع الفائدة لمحاسبة إعادة التنظيم. وفقًا لذلك، ولغرض هذه المعلومات المالية الأولية غير المدققة:

• تظهر أصول ومطلوبات شركة ADP وشركة PTE بقيمتها الدفترية. لم يتم إجراء أي تعديلات لتعكس القيم العادلة، أو الاعتراف بأي أصول أو مطلوبات جديدة، في تاريخ الدمج الذي كان سيتم الاعتراف به بخلاف ذلك وفق طريقة الاستحواذ.

• لم يتم الاعتراف بأي اسم تجاري نتيجة لعملية الدمج. ينعكس أي فرق بين المقابل المحول وصافي الأصول المستحوذ عليها ضمن حقوق الملكية.

• يعكس بيان الربح أو الخسارة نتائج الكيانات المندمجة.

بالإضافة إلى ذلك، في ٣٠ أبريل ٢٠٢٢، وقعت شركة ADP وشركة B4 LLC اتفاقية نقل الأصول، والاتفاقية الرئيسية المؤقتة، واتفاقية مستوى الخدمة، واتفاقية الإيجار من الباطن، والخطاب الجاني للتأجير من الباطن (يشار إليهما معًا باسم "اتفاقيات اقتطاع بروج ٤") حيث وافقت شركة ADP على نقل مصنع بروج ٤ وما يرتبط به من حقوق والتزامات تعاقدية ("بروج ٤") إلى

B4 LLC مقابل مبلغ يساوي ٦٠٦ مليون دولار أمريكي، ولا يشمل هذا المبلغ ضريبة القيمة المضافة ("اقتطاع بروج ٤"). في عام ٢٠٢١، وقعت أدنوك وبورياليس اتفاقية شراكة بقيمة ٦,٢ مليار دولار أمريكي لتطوير بروج ٤. B4 LLC هي كيان خاضع لسيطرة مشتركة من قبل المساهمين الباعين، مملوكة بنسبة ٦٠٪ من قبل أدنوك و ٤٠٪ من قبل بي إم إي إتش. يتماشى تحويل مشروع بروج ٤ مع الاستراتيجية العامة للمساهمين الباعين. في ٣١ مارس ٢٠٢٢، تلقت ADP دفعة نقد مقدمة من B4 LLC للتحويل. تماشياً مع تاريخ توقيع اتفاقيات اقتطاع بروج ٤، قامت ADP بإلغاء الاعتراف ببروج ٤ من بياناتها المالية حيث تم نقل السيطرة على بروج ٤ إلى B4 LLC.

تم إعداد المعلومات المالية الأولية غير المدققة لتوضيح تأثير إعادة تنظيم اعمال بروج و اقتطاع بروج (٤) على البيانات الموحدة للمركز المالي للشركة كما في ٣١ مارس ٢٠٢٢ وكما لو كانت إعادة التنظيم و اقتطاع بروج (٤) قد تمت في ٣١ مارس ٢٠٢٢، و (٢) بيان الربح والخسارة الموحد للثلاثة اشهر المنتهية في ٣١ مارس ٢٠٢٢ و ٣١ مارس ٢٠٢١ وللسنة المنتهية ٣١ ديسمبر ٢٠٢١ كما لو كانت إعادة التنظيم و اقتطاع بروج (٤) تم تمت في ١ يناير ٢٠٢١.

تم اعداد المعلومات المالية الأولية غير المدققة هذه وفقا للسياسات المحاسبية. البيانات المالية التاريخية لشركة ADP اعدت وفقا للمعايير الدولية لإعداد التقارير المالية كما هي مصدرة من قبل المجلس العالمي للمعايير المحاسبية بينما البيانات المالية التاريخية لشركة PTE اعدت وفقا للمعايير المالية في سنغافورة. قيمت الشركة أنه لا توجد فروق جوهرية بين السياسات المحاسبية المطبقة في إعداد البيانات المالية التاريخية الخاصة بكل من شركة ADP وشركة PTE عن السنة المنتهية ٣١ ديسمبر ٢٠٢١ ومدة الثلاثة أشهر المنتهية في ٣١ مارس ٢٠٢٢ (والتي تشمل معلومات مقارنة للثلاثة اشهر المنتهية في ٣١ مارس ٢٠٢١)، لذلك لم يتم إجراء أي تعديلات على المعلومات المالية الأولية غير المدققة لتعكس مواءمة السياسات المحاسبية.

تم اعداد المعلومات المالية الأولية غير المدققة وفقا للملاحظات المرفقة مع المعلومات المالية الأولية غير المدققة كما هي موصوفة ادناه. لم يتم اعداد المعلومات المالية الأولية غير المدققة وفقا للنظام S-X من قانون الأوراق المالية الأمريكي لسنة ١٩٣٣ او الملحق ٢٠ من نظام المملكة المتحدة لنشرات الاكتتاب.. تعديلات المعلومات الأولية موصوفة في الملاحظات المرفقة، والتي يجب ان تقرأ مع المعلومات المالية الأولية غير المدققة هذه.

تم إعداد المعلومات المالية الأولية غير المدققة بهدف التوضيح فقط، وبسبب طبيعتها، فإن المعلومات المالية الأولية غير المدققة تتناول وضعا افتراضيا، وبالتالي لا تمثل المركز المالي الفعلي للشركة وأدائها المالي وقد لا تعطي صورة حقيقية لمركزها المالي وأدائها المالي. بالإضافة إلى ذلك، لا تعكس المعلومات المالية الأولية غير المدققة المعلومات التطلعية ولا تهدف إلى تقديم نتائج مستقبلية متوقعة للشركة، نظراً لأنه قد تم إعدادها فقط لأغراض توضيح التأثيرات المحددة والقابلة للقياس بشكل موضوعي بشأن إعادة التنظيم و اقتطاع بروج (٤)، وتطبيقها على المعلومات المالية التاريخية. علاوة على ذلك، لا تأخذ المعلومات المالية الأولية غير المدققة في الاعتبار الآثار المحتملة الناتجة عن التغييرات في استراتيجية الإدارة والقرارات التشغيلية الناتجة عن تنفيذ إعادة التنظيم و اقتطاع بروج (٤).

ان المعلومات المالية الأولية غير المدققة مبنية على البيانات المالية التاريخية لشركة ADP وشركة PTE وتعطي اثر على تعديلات المعلومات الأولية والتي هي (١) تعزى مباشرة لاعادة التنظيم و اقتطاع بروج (٤)؛ (٢) متوقع ان يكون لها اثر مستمر على الشركة؛ (٣) مدعومة بالحقائق. هذه التعديلات على المعلومات الأولية موصوفة في الملاحظات المرفقة. المعلومات الأولية المبينة هنا يجب ان تقرأ مع البيانات المالية التاريخية لشركة ADP وشركة PTE.

بيان المركز المالي الأولي المجموع غير المدقق في ٣١ مارس ٢٠٢٢

المعلومات المالية الأولية مجمعة	التعديلات الأولية					الأصول	
	اقتطاع بروج (٤)	التعديلات المختلطة		إعادة تنظيم أعمال بروج	PTE وشركاتها التابعة		ADP
		(ملحوظة ٥)	(ملحوظة ٤)				
بالألف دولار أمريكي	بالألف دولار أمريكي	بالألف دولار أمريكي	بالألف دولار أمريكي	بالألف دولار أمريكي	بالألف دولار أمريكي	بالألف دولار أمريكي	
						الأصول غير المتداولة	
٧,٣٢٩,٨٨٩	-	-	-	٤٠,١٣٨	٧,٢٨٩,٧٥١	الممتلكات والمعدات	
٦٦,٧٠٣	-	-	-	٥٠٨	٦٦,١٩٥	الأصول غير المادية	
٣١,٨٨٠	-	-	-	٢٦,٢٣٧	٥,٦٤٣	أصول حق الانتفاع	
١٣١,٤٦٨	١٣١,٤٦٨	-	-	-	-	الاستثمار في الإيجار من الباطن	
٥,٥٣٥	-	-	-	٥,٥٣٥	-	الأصول الضريبية المؤجلة	
١,٥١٩	-	4d ١,٥١٩	-	-	-	المبالغ المستحقة من أطراف ذات صلة	
٢٠٩	-	4d (١,٥١٩)	-	١,٧٢٨	-	الذمم المدينة الأخرى	
٧,٥٦٧,٢٠٣	١٣١,٤٦٨	-	-	٧٤,١٤٦	٧,٣٦١,٥٨٩	إجمالي الأصول غير المتداولة	
						الأصول المتداولة	
٧١٧,٢٤٤	-	4c (١,٦٨١)	-	١٤,٥٦٦	٧٠٤,٣٥٩	المخزون	
١٣٣,٤٤٦	-	4a,d (٧٢٤,٩٩٣)	٥٠	-	٨٥٨,٣٨٩	المبالغ المستحقة من أطراف ذات صلة	
٦٧,١١٠	-	4d (٣٣,٣٣٦)	-	٤٤,٣٠٤	٥٦,١٤٢	المدفوعات المسبقة والذمم المدينة الأخرى	
٨٢٦,٢١١	-	4d (١٣١,٠١٧)	-	٩٥٧,٢٢٨	-	ذمم مدينة تجارية وذمم مدينة وأخرى	
٨٣٨,٩٥٠	-	-	-	١٣٧,١٤٥	٧٠١,٨٠٥	النقد وما يعادله	
٢,٥٨٢,٩٦١	-	(٨٩١,٠٢٧)	٥٠	١,١٥٣,٢٤٣	٢,٣٢٠,٦٩٥	الموجودات المصنفة كمحتفظة للبيع	
-	(٧٨٥,٧٤٩)	-	-	-	٧٨٥,٧٤٩		
٢,٥٨٢,٩٦١	(٧٨٥,٧٤٩)	(٨٩١,٠٢٧)	٥٠	١,١٥٣,٢٤٣	٣,١٠٦,٤٤٤	إجمالي الأصول المتداولة	
١٠,١٥٠,١٦٤	(٦٥٤,٢٨١)	(٨٩١,٠٢٧)	٥٠	١,٢٢٧,٣٨٩	١٠,٤٦٨,٠٣٣	إجمالي الأصول	
						حقوق الملكية والمطلوبات	
						حقوق الملكية	
٤,٨٠٩,٢٣١	-	-	٤,٤٤٦,٠٢٩	٣,٢٠٢	٣٦٠,٠٠٠	رأس المال المساهم	
١١,٩٢٩	٣,٠٨٩	4c (١,٦٨١)	(٤,٤٤٥,٩٧٩)	٦٥,٧٧٣	٤,٣٩٠,٧٢٧	احتياطي آخر	
٤,٨٢١,١٦٠	٣,٠٨٩	(١,٦٨١)	٥٠	٦٨,٩٧٥	٤,٤٥٠,٢٧٢		
٤,٨١٠,٦٣٨	٣,٠٨٩	(١,٦٨١)	(١٠,٤٧٢)	٦٨,٩٧٥	٤,٧٥٠,٧٢٧	حقوق الملكية العائدة إلى مالكي شركة	
١٠,٥٢٢	-	-	١٠,٥٢٢	-	-	الحصص غير المسيطرة	
٤,٨٢١,١٦٠	٣,٠٨٩	(١,٦٨١)	٥٠	٦٨,٩٧٥	٤,٧٥٠,٧٢٧	إجمالي حقوق الملكية	
						مطلوبات غير متداولة	
١٠٨,٠١١	-	-	-	٩,٧٣٤	٩٨,٢٧٧	تقديم مزاي نهاية الخدمة للموظفين	
١٥٩,٥٠٠	-	-	-	٢٢,٣٧٩	١٣٧,١٢١	مطلوبات الإيجار	

٦,٥٨٢	-	-	-	-	٦,٥٨٢	التزام ضريبي مؤجل	
٣,٩٨٠,٩٩٩	-	-	-	-	٣,٩٨٠,٩٩٩	قرض مصرفي	
٨٠,١٠٤	-	-	-	-	٨٠,١٠٤	المبالغ المستحقة لأطراف ذات صلة	
<u>٢٠,٤١٧</u>	-	-	=	<u>٢٠,٤١٧</u>	=	ذمم دائنة أخرى	
٤,٣٥٥,٦١٣	-	-	-	٥٢,٥٣٠	٤,٣٠٣,٠٨٣	إجمالي المطلوبات غير المتداولة	
المطلوبات المتداولة							
٦٢٤,٩٥٢	-	4a,d	٦٠,٣٦١	-	-	٥٦٤,٥٩١	ذمم تجارية دائنة وذمم دائنة أخرى
-	(٦٠٦,١٥٤)	-	-	-	-	٦٠٦,١٥٤	دفعة مقدّمة من اطراف ذات صلة
٢٦٩,٥١٤	-	4a,d	٨٤,٤٧٣	-	-	١٨٥,٠٤١	المبالغ المستحقة لأطراف ذات صلة
-	-	4d	(٩٤١,٩٢٧)	-	٩٤١,٩٢٧	-	ذمم تجارية
-	-	4d	(٩٢,٢٥٣)	-	٩٢,٢٥٣	-	مستحقات و ذمم أخرى
٤,٨١٦	-	-	-	-	٤,٦٧٩	١٣٧	مطلوبات الإيجار
١٤,٨٥٣	-	-	-	-	٧,٧٦٩	٧,٠٨٤	ضريبة الدخل المستحقة
٩٦٩	-	-	-	-	٩٦٩	-	تقديم مزايا نهاية الخدمة للموظفين
٥٨,٢٨٧	-	-	-	-	٥٨,٢٨٧	-	مطلوبات العقد
٩٧٣,٣٩١	(٦٠٦,١٥٤)	(٨٨٩,٣٤٦)	-	١,١٠٥,٨٨٤	١,٣٦٣,٠٠٧	١,٣٦٣,٠٠٧	مطلوبات ذات علاقة مباشرة بالموجودات
-	(٥١,٢١٦)	-	-	-	-	٥١,٢١٦	المصنفة كمعرضة للبيع
٩٧٣,٣٩١	(٦٥٧,٣٧٠)	(٨٨٩,٣٤٦)	-	١,١٠٥,٨٨٤	١,٤١٤,٢٢٣	١,٤١٤,٢٢٣	إجمالي المطلوبات المتداولة
٥,٣٢٩,٠٠٤	(٦٥٧,٣٧٠)	(٨٨٩,٣٤٦)	-	١,١٥٨,٤١٤	٥,٧١٧,٣٠٦	٥,٧١٧,٣٠٦	إجمالي المطلوبات
١٠,١٥٠,١٦٤	(٦٥٤,٢٨١)	(٨٩١,٠٢٧)	٥٠	١,٢٢٧,٣٨٩	١٠,٤٦٨,٠٣٣	١٠,٤٦٨,٠٣٣	إجمالي المطلوبات وحقوق الملكية

بيان ربح أو خسارة مبدئي مجمع غير مدقق لفترة الثلاثة أشهر المنتهية في ٣١ مارس ٢٠٢٢

المعلومات المالية الأولية	التعديلات الأولية					الإيرادات	
	اقتطاع بروج (٤) (ملحوظ ١٥ د)	ملاحظات	التعديلات المختلطة (ملحوظة ٤)	إعادة تنظيم أعمال بروج (ملحوظة ٣)	PTE والشركات التابعة لها (ملحوظة ٢)		ADP (ملحوظة ١)
بالألف دولار أمريكي			بالألف دولار أمريكي	بالألف دولار أمريكي	بالألف دولار أمريكي	بالألف دولار أمريكي	
١,٥٨٩,٨٧٣	-	4b	(١,٣٦٦,١٨٥)	-	١,٥٨٤,٢٩٣	١,٣٧١,٧٦٥	التكاليف المباشرة
<u>(٨٦٧,٨٧٦)</u>	-	4b,c	<u>١,٣٧١,٠٠٣</u>	-	<u>١,٥١١,٢٢٢</u> (٨)	<u>(٧٢٧,٦٥١)</u>	إجمالي الربح
٧٢١,٩٩٧	-		٤,٨١٨	-	٧٣,٠٦٥	٦٤٤,١١٤	مصدر دخل آخر
٤,٢٥٠	-	4b	(٤,٦٦٦)	-	١٨١	٨,٧٣٥	مصارييف عامة وإدارية
(٣٩,٦٨٦)	(٨٦٣)	-	-	-	(١٢,٢٣٦)	(٢٦,٥٨٧)	إعادة قيد تكلفة المعاش
-	-	-	-	-	-	-	تكاليف البيع والتوزيع
(١٧٤,٠٠١)	-	-	-	-	(٣٢,٦٣٩)	(١٤١,٣٦٢)	خسارة انخفاض قيمة الممتلكات والمنشآت والمعدات
(٢,٢٦٢)	-	-	-	-	-	(٢,٢٦٢)	

٥١٠,٢٩٨	(٨٦٣)		١٥٢	-	٢٨,٣٧١	٤٨٢,٦٣٨	الأرباح التشغيلية
١,٦٠٠	١,١٩٤		-	-	٢٥٩	١٤٧	إيرادات التمويل
(٧٧)	-	4d	(٣٩٤)	-	-	٣١٧	خسارة صرف العملات الأجنبية
(١٣,٧٠٩)	-	4d	٣٩٤	-	(٦٧٣)	(١٣,٤٣٠)	تكاليف التمويل
٤٩٨,١١٢	٣٣١		١٥٢	-	٢٧,٩٥٧	٤٦٩,٦٧٢	ربح الفترة قبل الضريبة
(١٣٥,٣٠٤)	-		-	-	(٢,٠٦٠)	(١٣٣,٢٤٤)	مصروف ضريبة الدخل
٣٦٢,٨٠٨	٣٣١		١٥٢	-	٢٥,٨٩٧	٣٣٦,٤٢٨	ربح الفترة
							الربح العائد إلى:
٣٥٨,٨٥٨	٣٣١		١٥٢	(٣,٩٥٠)	٢٥,٨٩٧	٣٣٦,٤٢٨	أصحاب الشركة
٣,٩٥٠	-		-	٣,٩٥٠	-	-	الحصص غير المسيطرة
٣٦٢,٨٠٨	٣٣١		١٥٢	-	٢٥,٨٩٧	٣٣٦,٤٢٨	

بيان ربح أو خسارة مبدئي مجمع غير مدقق للسنة المنتهية في ٣١ ديسمبر ٢٠٢١

المعلومات المالية الأولية	التعديلات الأولية		إعادة تنظيم أعمال بروج (ملحوظة ٣)	PTE (ملحوظة ٢)	ADP (ملحوظة ١)	
	اقتطاع بروج (٤)	التعديلات المختلطة (ملحوظة ٤)				
	ملاحظات (الملحوظة ٥)					
بالألف دولار أمريكي	بالألف دولار أمريكي	بالألف دولار أمريكي	بالألف دولار أمريكي	بالألف دولار أمريكي	بالألف دولار أمريكي	
٦,٢١٥,٩١٦	-	4b (٥,٤٦٠,٦٥٠)	-	٦,١٩٩,٨٢٤	٥,٤٧٦,٧٤٢	الإيرادات
(٣,٢٣٢,٧٢٤)	-	4b, c ٥,٤٦٠,٨٥٦	-	(٥,٩١٥,٠٤٨)	(٢,٧٧٨,٥٣٢)	التكاليف المباشرة
٢,٩٨٣,١٩٢	-	٢٠٦	-	٢٨٤,٧٧٦	٢,٦٩٨,٢١٠	إجمالي الربح
٢٧,٠٧٠	-	4b (٢,٠٣٩)	-	٣,٤٧٩	٢٥,٦٣٠	مصدر دخل آخر
(١٤٦,٤٨١)	٢,١٩٨	٨٣٩	-	(٤٧,٨٣٢)	(١٠٠,٨٤٧)	مصارييف عامة وإدارية
(١٧٠,٣٢٩)	-	-	-	(٣٤,٤٤٥)	(١٣٥,٨٨٤)	إعادة قيد تكلفة المعاش
(٤٨٢,٨٤٧)	-	-	-	(١٢٥,٩٤٥)	(٣٥٦,٩٠٢)	تكاليف البيع والتوزيع
(٢,١٧٣)	-	-	-	-	(٢,١٧٣)	خسارة انخفاض قيمة الممتلكات والمنشآت والمعدات
٢,٢٠٨,٤٣٢	٢,١٩٨	(١,٨٣٣)	-	٨٠,٠٣٣	٢,١٢٨,٠٣٤	الأرباح التشغيلية
٢,٠٤٤	٥٨٢	-	-	١,٢١١	٢٥١	إيرادات الفوائد
(١,٥٤٨)	-	4d (١,٣٩٥)	-	-	(١٥٣)	خسارة صرف العملات الأجنبية
(٦,٤٦١)	-	4d ١,٣٩٥	-	(٢,٦٢٠)	(٥,٢٣٦)	تكاليف التمويل
٢,٢٠٢,٤٦٧	٢,٧٨٠	(١,٨٣٣)	-	٧٨,٦٢٤	٢,١٢٢,٨٩٦	ربح قبل الضريبة
(٦٧٣,٩٩٩)	-	-	-	(٩,٨٢٥)	(٦٦٤,١٧٤)	مصروف ضريبة الدخل
١,٥٢٨,٤٦٨	٢,٧٨٠	(١,٨٣٣)	-	٦٨,٧٩٩	١,٤٥٨,٧٢٢	ربح السنة
١,٥١٧,٩٧٣	٢,٧٨٠	(١,٨٣٣)	(١٠,٤٩٥)	٦٨,٧٩٩	١,٤٥٨,٧٢٢	الربح العائد إلى أصحاب الشركة
١٠,٤٩٥	-	-	١٠,٤٩٥	-	-	الحصص غير المسيطرة
١,٥٢٨,٤٦٨	٢,٧٨٠	(١,٨٣٣)	-	٦٨,٧٩٩	١,٤٥٨,٧٢٢	

بيان ربح أو خسارة مبدئي مجمع غير مدقق لفترة الثلاثة أشهر المنتهية في ٣١ مارس ٢٠٢١

المعلومات المالية الأولية	التعديلات الأولية	التعديلات الأولية		ADP (ملحوظة ١)	PTE (ملحوظة ٢)	إعادة تنظيم أعمال بروج (ملحوظة ٣)	التعديلات المختلطة (ملحوظة ٤)	ملاحظات بالألف دولار أمريكي	ملاحظات بالألف دولار أمريكي	الإيرادات
		إعادة	تنظيم أعمال							
١,٥٤٠,٨٣٥	4b	(١,٣٦٤,٨٨٨)	-	١,٥٣٨,١٤٥	١,٣٦٧,٥٧٨					الإيرادات
(٨٠٠,٣٤٨)	4b, c	١,٣٦٤,٣٣٣	-	(١,٤٦٨,٠٣٥)	(٦٩٦,٦٤٦)					التكاليف المباشرة
٧٤٠,٤٨٧		(٥٥٥)	-	٧٠,١١٠	٦٧٠,٩٣٢					إجمالي الربح
٥,٠٤٢	4b	(١,٤٣٢)	-	١,٩٠٤	٤,٥٧٠					مصدر دخل آخر
(٤١,١٥٨)		-	-	(١١,٥٠٦)	(٢٩,٦٥٢)					مصاريف عامة وإدارية
-		-	-	-	-					إعادة قيد تكلفة المعاش
(١٠٧,٤٧٧)		-	-	(٣٢,١٤٠)	(٧٥,٣٣٧)					تكاليف البيع والتوزيع
-		-	-	-	-					خسارة انخفاض قيمة الممتلكات والمنشآت و المعدات
٥٩٦,٨٩٤		(١,٩٨٧)	-	٢٨,٣٦٨	٥٧٠,٥١٣					الأرباح التشغيلية
٣٧٢		-	-	٣٣٦	٣٦					إيرادات التمويل
(١,٢٧٣)	4d	(٢٩٦)	-	-	(٩٧٧)					خسارة صرف العملات الأجنبية
(٥١٤)	4d	٢٩٦	-	(٦١٨)	(١٩٢)					تكاليف التمويل
٥٩٥,٤٧٩		(١,٩٨٧)	-	٢٨,٠٨٦	٥٦٩,٣٨٠					ربح قبل الضريبة
(١٧٣,٤٨٢)		-	-	(٣,٠٥٧)	(١٧٠,٤٢٥)					مصروف ضريبة الدخل
٤٢١,٩٩٧		(١,٩٨٧)	-	٢٥,٠٢٩	٣٩٨,٩٥٥					ربح الفترة
٤١٨,١٧٩		(١,٩٨٧)	(٣,٨١٨)	٢٥,٠٢٩	٣٩٨,٩٥٥					الربح العائد إلى:
٣,٨١٨		-	٣,٨١٨	-	-					أصحاب الشركة
٤٢١,٩٩٧		(١,٩٨٧)	-	٢٥,٠٢٩	٣٩٨,٩٥٥					الحصص غير المسيطرة

ملاحظات على المعلومات المالية الأولية غير المدققة

١ المعلومات المالية التاريخية لشركة ADP

تم استخلاص المعلومات حول شركة ADP مما يلي دون أي تعديل جوهري:

أ. تم استخلاص المعلومات المالية التاريخية لشركة ADP دون أي تعديل جوهري من البيانات المالية المرحلية المكثفة غير المدققة لشركة ADP لفترة الثلاثة اشهر المنتهية في ٣١ مارس ٢٠٢٢، والتي تشتمل على معلومات مقارنة لفترة الثلاثة اشهر المنتهية في ٣١ مارس ٢٠٢١ المعدة وفقا لـ IAS 34 تقرير مالي مرحلي؛ و

ب. تم استخلاص المعلومات المالية التاريخية لشركة ADP دون أي تعديل جوهري من البيانات المالية المدققة لشركة ADP للسنة المنتهية في ٣١ ديسمبر ٢٠٢١ والمعدة وفقا للمعايير الدولية لإعداد التقارير المالية كما هي مصدرة من قبل المجلس العالمي للمعايير المحاسبية.

٢ المعلومات المالية التاريخية لشركة PTE

أ. تم استخلاص المعلومات المالية التاريخية لشركة PTE دون أي تعديل جوهري من البيانات المالية المرحلية المكثفة غير المدققة لشركة PTE لفترة الثلاثة اشهر المنتهية في ٣١ مارس ٢٠٢٢، والتي تشتمل على معلومات مقارنة لفترة الثلاثة اشهر المنتهية في ٣١ مارس ٢٠٢١ المعدة وفقا لـ FRS 34 تقرير مالي مرحلي الصادر عن مجلس المعايير المحاسبية في سنغافورة؛ و

ب. تم استخلاص المعلومات المالية التاريخية لشركة PTE دون أي تعديل جوهري من البيانات المالية المدققة لشركة PTE للسنة المنتهية في ٣١ ديسمبر ٢٠٢١ والمعدة وفقا لمعايير إعداد التقارير في سنغافورة.

٣ إعادة تنظيم أعمال بروج

يمثل هذا العمود تعديلات لتعكس ما يلي:

أ. تأسست الشركة في ٢٨ ابريل ٢٠٢٢ كشركة عامة محدودة بالأسهم، برقم التسجيل ٠٠٠٠٠٧٦٠٢، بموجب لائحة شركات سوق أبوظبي العالمي لعام ٢٠٢٠. أصدرت الشركة ٥٠,٠٠٠ سهم عادي في (١) دولار امريكي كل عند تأسيسه للمساهمين. وعليه، فإن رأس المال والمدينين مقابل رأس مال يصل إلى دولار أمريكي ٥٠,٠٠٠ تم الإقرار بها في المعلومات المالية الأولية غير المدققة؛ في ١٠ مايو ٢٠٢٢، قرر المساهمون تقسيم رأس مال الشركة من ٥٠,٠٠٠ سهم عادي ذو قيمة اسمية ١ دولار امريكي للسهم إلى ٣١٢,٥٠٠ سهم عادي ذو قيمة اسمية ٠,١٦ للسهم؛

ب. إعادة تنظيم أعمال بروج كان من خلال اصدار ٣٠,٠٥٧,٣٧٩,٠٨٣ سهم ذو قيمة اسمية ٠,١٦ دولار امريكي للسهم للمساهمين في الشركة مقابل نقل الحصص في بروج؛ و

ت. عند الانتهاء من إعادة التنظيم، ستمتلك الشركة ما يقرب من ٨٤,٧٥% من الحصص في PTE والباقي ١٥,٢٥% ستمتلكها بي إم إي إتش. وفقاً لذلك، تنعكس حقوق الملكية غير المسيطرة لحصة الملكية النفعية في PTE والتي لن تُنسب إلى الشركة.

٤ التعديلات المختلطة

يمثل هذا العمود تعديلات لتعكس ما يلي:

أ. استبعاد الذمم المدينة والدائنة بين الشركات الشقيقة بين شركة ADP وشركة PTE الناشئة عن المبيعات والمشتريات بين الشركات للسلع وتقديم الخدمات؛

ب. إلغاء الإيرادات و الدخل الآخر وتكلفة المبيعات بين الشركات الشقيقة كجزء من عائدات شركة ADP مشتقة من بيعها لمنتجات البولي أوليفين إلى شركة PTE؛

ت. القضاء على الأرباح غير المحققة على البضائع المباعة من قبل شركة ADP إلى شركة PTE والتي لا تزال غير مباعة لعملاء الطرف الثالث. قدرت الشركة أن استبعاد الأرباح غير المحققة على المخزون غير المباع لن يؤدي إلى أي رسوم ضريبية مؤجلة كبيرة، وبالتالي، لم يتم إجراء أي تعديلات على المعلومات المالية الأولية غير المدققة لتعكس أي رسوم ضريبية مؤجلة؛ و

ث. تمت إعادة تصنيف بعض الأرصدة في القوائم المالية لشركة PTE لكي يكون عرضهم متماشياً مع شركة ADP. في بيان الربح أو الخسارة، تمت إعادة تصنيف خسارة صرف العملات الأجنبية من خسارة مالية في كل فترة معروضة. تمت إعادة التصنيف لبيانات المراكز المالية لشركة PTE في تاريخ ٣١ مارس ٢٠٢٢ كالآتي:

بالآلف دولار أمريكي

(١٢٩,٠٣٤)
١٦٣,٨٨٩
(٣٣,٣٣٦)
(١,٥١٩)

الأصول

التجارة و الذمم المدينة الأخرى
المبالغ المستحقة من أطراف ذات صلة
المدفوعات المسبقة و الذمم المدينة الأخرى
الذمم المدينة الأخرى

المطلوبات

٩٤٠,٠٠٠
٩٤,١٨٠
(٩٤١,٩٢٧)
(٩٢,٢٥٣)

المبالغ المستحقة لأطراف ذات صلة
التجارة و الذمم الدائنة الأخرى
ذمم تجارية
مستحقات و ذمم أخرى

بالإضافة، في البيان الموحد، تمت إعادة تصنيف بدل المستحقات من اطراف ذات علاقة المشكوك في تحصيلها إلى تجارة و مستحقات أخرى.

يمثل هذا القسم تعديلات تعكس اقتطاع بروج ٤. لم يتم تسجيل أي كسب أو خسارة عند إلغاء الاعتراف ببروج ٤ حيث أن المقابل المستلم كان معادلاً للقيمة الدفترية لصافي أصول بروج ٤ كما في تاريخ ٣١ مارس ٢٠٢٢. وقد تم الاعتراف بالاستثمار في عقد إيجار من الباطن في بيان المركز المالي الأولي غير المدقق، الذي يعكس عقد الإيجار من الباطن لقطعة أرض بروج ٤، والذي نتج عنه تحقيق مكاسب بقيمة ٣,٠٩ مليون دولار أمريكي في الاحتياطات الأخرى التي تمثل فرقاً بين حق الاستخدام الذي تم إلغاء الاعتراف به والاستثمار في عقد الإيجار من الباطن اعتباراً من ٣١ مارس ٢٠٢٢. لم يتم إجراء أي تعديل على بيان الدخل الموحد الأولي غير المدقق لهذا الربح لأنه غير متكرر. تم الاعتراف بالاستثمار في عقد الإيجار من الباطن اعتباراً من ١٦ نوفمبر ٢٠٢١ في هذه المعلومات المالية الأولية غير المدققة، ويكون هذا التاريخ موافقاً لتاريخ بدء عقد الإيجار الرئيسي المتعلق بقطعة أرض بروج ٤، و عليه لم تكن هناك أي تعديلات معكوسة على بيان الربح أو الخسارة للثلاثة أشهر المنتهية في ٣١ مارس ٢٠٢١. التعديلات في بيان الربح أو الخسارة للسنة المنتهية ٣١ ديسمبر ٢٠٢١ والثلاثة أشهر المنتهية في ٣١ مارس ٢٠٢٢ تمثل انعكاس الإطفاء التاريخي لحق استعمال الأصل و تقرر وجود حصة من الدخل المتمثل من الاستثمار في الإيجار من الباطن. حلت الشركة ان هذه التعديلات لن تؤدي الى تأثيرات ضريبية جوهرية.

٦ عمليات القياس الأولية الواقعة خارج نطاق المعايير الدولية لإعداد التقارير المالية

عند مراجعة الأداء، تستخدم الشركة كل من المعايير الدولية لاعداد التقارير المالية و معايير أخرى (معدلة) خارج نطاق المعايير الدولية لاعداد التقارير المالية كمعايير للاداء. ان عمليات القياس الواقعة خارج نطاق المعايير الدولية لاعداد التقارير المالية تعمل عن طريق استثناء المبالغ المضمونة أو ضم المبالغ المستثناة من أكثر معيار يجوز مقارنته بطريقة مباشرة و حسابه و عرضه بطريقة تتماشى مع المعايير الدولية لإعداد التقارير المالية، أو عن طريق استخدام معايير مالية غير محسوبة بطريقة تتماشى مع المعايير الدولية لإعداد التقارير المالية. تتضمن عمليات القياس الواقعة خارج نطاق المعايير الدولية لاعداد التقارير المالية: (١) الأرباح قبل خصم الفوائد والضرائب والاستهلاك وإطفاء الدين المعدلة (٢) صافي الدين. تعرف عمليات القياس الواقعة خارج نطاق المعايير الدولية لاعداد التقارير المالية كالآتي:

- "الأرباح قبل خصم الفوائد والضرائب والاستهلاك وإطفاء الدين المعدلة" هي الأرباح قبل خصم ضريبة الدخل و صافي الخسارة/الدخل المالي (بما في ذلك خسارة صرف العملات الأجنبية) و الاستهلاك و الإطفاء؛
- "صافي الدين" هو القروض البنكية و عقد الإيجار و المطلوبات (إلا النقد و بدل النقد)؛

ان عمليات القياس الواقعة خارج نطاق المعايير الدولية لاعداد التقارير المذكورة أعلاه موضحة في المعلومات المالية الأولية غير المدققة لتوضيح أثر إعادة التنظيم و اقتطاع بروج (٤).

توضح الجداول التالية تسوية للأرباح المعدلة قبل احتساب الفوائد والضرائب والاستهلاك وإطفاء الدين إلى الأرباح الأولية للفترة المحددة وفقاً للمعايير الدولية لإعداد التقارير المالية (بآلاف الدولارات الأمريكية).

المعلومات المالية الأولية المجمعة للأرباح قبل خصم الفوائد والضرائب والاستهلاك وإطفاء الدين المعدلة
لمدة الثلاثة أشهر المنتهية في ٣١ مارس ٢٠٢٢

		<u>تاريخياً</u>		
<u>المعلومات المالية</u> <u>الأولية الموحدة</u>	<u>تعديلات المعلومات</u> <u>المالية الأولية</u>	<u>PTE</u>	<u>ADP</u>	
٣٦٢,٨٠٨	٤٨٣	٢٥,٨٩٧	٣٣٦,٤٢٨	ربح الفترة
١٢,١٠٩	(١,٥٨٨)	٤١٤	١٣,٢٨٣	تكاليف الفوائد (الدخل)، صافي
١٣٥,٣٠٤	-	٢,٠٦٠	١٣٣,٢٤٤	تكاليف ضريبة الدخل
٧٧	٣٩٤	-	(٣١٧)	(ربح)/خسارة
١٣١,٤٢٧	٨٦٣	٢,٥٠٣	١٢٨,٠٦١	الصرف الأجنبي استهلاك وإطفاء
<u>٦٤١,٧٢٥</u>	<u>١٥٢</u>	<u>٣٠,٨٧٤</u>	<u>٦١٠,٦٩٩</u>	

المعلومات المالية الأولية المجمعة للأرباح قبل خصم الفوائد والضرائب والاستهلاك وإطفاء الدين المعدلة
للسنة المنتهية في ٣١ ديسمبر ٢٠٢١

		<u>تاريخياً</u>		
<u>المعلومات المالية</u> <u>الأولية الموحدة</u>	<u>تعديلات المعلومات</u> <u>المالية الأولية</u>	<u>PTE</u>	<u>ADP</u>	
١,٥٢٨,٤٦٨	٩٤٧	٦٨,٧٩٩	١,٤٥٨,٧٢٢	ربح السنة
٤,٤١٧	(١,٩٧٧)	١,٤٠٩	٤,٩٨٥	تكاليف الفوائد (الدخل)، صافي
٦٧٣,٩٩٩	-	٩,٨٢٥	٦٦٤,١٧٤	تكاليف ضريبة الدخل
١,٥٤٨	١,٣٩٥	-	١٥٣	خسارة الصرف الأجنبي
٥١٤,٢٢١	(٢,١٩٨)	١١,١٥٧	٥٠٥,٢٦٢	استهلاك وإطفاء
<u>٢,٧٢٢,٦٥٣</u>	<u>(١,٨٣٣)</u>	<u>٩١,١٩٠</u>	<u>٢,٦٣٣,٢٩٦</u>	

المعلومات المالية الأولية المجمعة للأرباح قبل خصم الفوائد والضرائب والاستهلاك وإطفاء الدين المعدلة
لمدة الثلاثة أشهر المنتهية في ٣١ مارس ٢٠٢١

		تاريخياً		
<u>المعلومات المالية</u>	<u>تعديلات المعلومات</u>	<u>PTE</u>	<u>ADP</u>	
<u>الأولية الموحدة</u>	<u>المالية الأولية</u>			
٤٢١,٩٩٧	(١,٩٨٧)	٢٥,٠٢٩	٣٩٨,٩٥٥	ربح الفترة
١٤٢	(٢٩٦)	٢٨٢	١٥٦	تكاليف الفوائد (الدخل)، صافي
١٧٣,٤٨٢	-	٣,٠٥٧	١٧٠,٤٢٥	تكاليف ضريبة الدخل
١,٢٧٣	٢٩٦	-	٩٧٧	خسارة الصرف الأجنبي
١٣٣,٠٠٣	-	٢,٨٩٦	١٣٠,١٠٧	استهلاك وإطفاء
<u>٧٢٩,٨٩٧</u>	<u>(١,٩٨٧)</u>	<u>٣١,٢٦٤</u>	<u>٧٠٠,٦٢٠</u>	

المعلومات المالية الأولية المجمعة لصافي الدين
لمدة الثلاثة أشهر المنتهية في ٣١ مارس ٢٠٢٢

		معلومات تاريخية		
<u>المعلومات المالية</u>	<u>تعديلات المعلومات</u>	<u>PTE</u>	<u>ADP</u>	
<u>الأولية الموحدة</u>	<u>المالية الأولية</u>			
٣,٩٨٠,٩٩٩	-	-	٣,٩٨٠,٩٩٩	القرض المصرفي مطلوبات عقد
١٦٤,٣١٦	-	٢٧,٠٥٨	١٣٧,٢٥٨	الايجار ناقص: النقد و بدل
(١٨٣٨,٩٥٠)	-	(١٣٧,١٤٥)	(٧٠١,٨٠٥)	النقد
<u>٣,٣٠٦,٣٦٥</u>	<u>-</u>	<u>(١١٠,٠٨٧)</u>	<u>٣,٤١٦,٤٥٢</u>	

٣. سياسة توزيع الأرباح

بتاريخ ٢٨ ابريل ٢٠٢٢، قامت شركة ADP بتوزيع أرباح خاصة بقيمة ٤٣٠ مليون دولار امريكي الى ادنوك وبوريالس. قبل الادراج وإعادة التنظيم، ستقوم شركة ADP بتوزيع أرباح إضافية بقيمة ٢٥٠ مليون دولار امريكي الى ادنوك وبوريالس. ان الأرباح المدفوعة الى ادنوك وبوريالس بالإضافة الى أرباح الشركة المخطط لها للمساهمين في الربع الثاني والنصف الثاني من العام ٢٠٢٢ كما هو مبين ادناه.

تعتمد قدرة الشركة على دفع أرباح الأسهم على عدد من العوامل، بما في ذلك توافر الاحتياطات القابلة للتوزيع، وخطط الإنفاق الرأسمالي للشركة، واعتبارات التصنيف الائتماني والمتطلبات النقدية الأخرى في الفترات المستقبلية، وليس هناك ما يضمن أن الشركة ستدفع توزيعات الأرباح أو، إذا تم دفع أرباح، ما مقدار هذه الأرباح. راجع "عوامل المخاطرة - المخاطر المتعلقة بالطرح والأسهم - نظرًا لأننا شركة قابضة ويتم إجراء جميع عملياتنا بشكل كبير من خلال الشركات التابعة لنا، فإن قدرتنا على دفع

توزيعات الأرباح على الأسهم تعتمد على قدرتنا على الحصول على توزيعات أرباح نقدية أو مدفوعات نقدية أخرى أو الحصول على قروض من هذه الكيانات - و - لا يجوز لنا دفع أي توزيعات أرباح نقدية على الأسهم. ونتيجة لذلك، فقد لا تحصل على أي عائد على استثمارك ما لم تقم ببيع الأسهم بسعر أعلى من سعر الشراء". يعتمد أي مستوى أو دفع لأرباح الأسهم، من بين أمور أخرى، على ظروف السوق والأرباح المستقبلية وخطة عمل الشركة، وفقاً لتقدير مجلس الإدارة، ويخضع لموافقة الجمعية العامة.

مع مراعاة ما تقدم، تعتزم الشركة دفع توزيعات أرباح مرتين في كل سنة مالية، مع سداد دفعة أولية لنتائج النصف الأول في سبتمبر من ذلك العام، ودفعة ثانية بعد نتائج النصف الثاني يتم دفعها في مارس من التالي السنة الميلادية، في كل حالة تخضع لموافقة الجمعية العمومية. مع مراعاة ما تقدم، تتوقع الشركة دفع أرباح ثابتة قدرها ٩٧٥ مليون دولار أمريكي عن الربع الثاني والنصف الثاني من عام ٢٠٢٢، ومن المتوقع دفع ٣٢٥ مليون دولار أمريكي للربع الثاني من عام ٢٠٢٢. في سبتمبر ٢٠٢٢، ومن المتوقع دفع المبلغ المتبقي البالغ ٦٥٠ مليون دولار أمريكي للنصف الثاني من عام ٢٠٢٢ في مارس ٢٠٢٣. عن السنة المالية ٢٠٢٣، تعتزم الشركة دفع توزيعات أرباح لا تقل عن ١,٣٠٠ مليون دولار أمريكي. تعتزم الشركة دفع توزيعات أرباح نقدية.

تعتزم الشركة الحفاظ على سياسة توزيع أرباح قوية مصممة لإرجاع جميع التدفقات النقدية الحرة القابلة للتوزيع إلى المساهمين، مع الحفاظ على ملف ائتماني بدرجة الاستثمار.

بالإضافة إلى ذلك، تتوقع الشركة أن ينظر مجلس الإدارة أيضاً في ظروف السوق، وبيئة التشغيل الحالية في الأسواق التي تعمل فيها الشركة، والتوقعات لأعمال المجموعة.

٤. الأحداث الجوهرية والعقود التي أبرمتها المجموعة (بما في ذلك اتفاقيات الأطراف ذات الصلة)

فيما يلي ملخص لبعض شروط العقود الجوهرية للمجموعة واتفاقيات الأطراف ذات العلاقة. لا تهدف الملخصات التالية إلى وصف جميع البنود والشروط السارية لهذه العقود وهي مؤهلة في مجملها بالرجوع إلى الاتفاقيات الفعلية.

معاملات مع طرف ذي علاقة

أعضاء المجموعة كانوا ولا يزالون طرفاً في العديد من الاتفاقيات والترتيبات الأخرى مع الأطراف ذات الصلة التي تضم أدنوك وبعض الشركات التابعة الأخرى و بورباليس وبعض الشركات التابعة الأخرى. يتم وصف أهم هذه المعاملات أدناه. للحصول على تفاصيل حول تأثير المعاملات مع الأطراف ذات الصلة على مركزنا المالي والنتائج المالية كما في وللسنوات المنتهية في ٣١ ديسمبر ٢٠١٩ و ٢٠٢٠ و ٢٠٢١، يرجى الرجوع إلى الملاحظات الواردة في البيانات المالية المدرجة في مكان آخر في هذه النشرة. للحصول على تفاصيل حول تأثير المعاملات مع الأطراف ذات الصلة على مركزنا المالي ونتائجنا المالية كما في وللأشهر الثلاثة المنتهية في ٣١ مارس ٢٠٢١ و ٢٠٢٢، يرجى الرجوع إلى الملاحظات الموجودة في البيانات المالية الدورية ربع السنوية، المدرجة في مكان آخر في هذه النشرة.

يرجى الرجوع إلى "الاتفاقيات المادية" أدناه و "الأعمال - هيكلية الشركة" للحصول على وصف لبعض اتفاقيات الأطراف ذات الصلة. بالإضافة إلى ذلك:

سند إدارة مخاطر مجموعة ضريبة القيمة المضافة في أدنوك

في ٢٣ سبتمبر ٢٠٢١، أبرمت شركة أبوظبي للتنمية وشركة PTE عقد إدارة مخاطر مجموعة ضريبة القيمة المضافة في أدنوك مع أدنوك (بصفتها "العضو الممثل" لمجموعة ضريبة القيمة المضافة في أدنوك) وأعضاء آخرين في مجموعة أدنوك لضريبة القيمة المضافة على النحو المنصوص عليه فيه. أبرمنا عقد إدارة مخاطر مجموعة ضريبة القيمة المضافة في أدنوك لتسجيل بعض الأمور المتعلقة بالمسؤولية المشتركة والمتعددة لمجموعة ضريبة القيمة المضافة في أدنوك. وفقاً لصك إدارة مخاطر مجموعة ضريبة القيمة المضافة في أدنوك، عند تحديد الالتزام بـضريبة القيمة المضافة، لن يتم اعتبار التوريدات (كما هو محدد أدناه) قد تم إجراؤها تلقائياً من قبل العضو الممثل أو إليه، بل ستنسب بدلاً من ذلك إلى عضو مجموعة ضريبة القيمة المضافة ذي الصلة الذي كانت طرفاً في هذا العرض. بموجب سند إدارة مخاطر مجموعة ضريبة القيمة المضافة في أدنوك، فإننا، مع أعضاء مجموعة

ضريبة القيمة المضافة الآخرين الموقعين على هذا السند، نتفق ونقر بأننا سنكون مسؤولين بشكل فردي (وليس بشكل مشترك) عن أي ضريبة القيمة المضافة المفروضة، أو فيما يتعلق بأي أخطاء مُدرج في، أي حذف من، أو أي مستند متأخر أو غير مكتمل، أو أي فشل في تقديم، أي إقرار ضريبي، في كل حالة إلى الحد الذي يرتبط فيه هذا الخطأ أو الإغفال أو أي إخفاق آخر في الامتثال بتوريد البضائع أو توريد الخدمات كما تم تفسيره بموجب قانون ضريبة القيمة المضافة واللوائح التنفيذية ذات الصلة ("التوريد" أو "التوريدات") التي كان عضو مجموعة ضريبة القيمة المضافة ذات الصلة طرفاً فيها أو ناتجاً عن سلوك ذلك العضو. نتفق نحن وأعضاء مجموعة ضريبة القيمة المضافة الموقعين على هذا السند أيضاً على أن العضو الممثل لن يكون مسؤولاً عن أي ضريبة قيمة مضافة مفروضة على أو فيما يتعلق بأي أخطاء أو سهو أو أي امتثال آخر يفشل فيما يتعلق بأي عودة لضريبة القيمة المضافة. نحن، مع أعضاء مجموعة ضريبة القيمة المضافة الآخرين، نتفق أيضاً على تعويض العضو الممثل وإبراء ذمته من أي وجميع المطالبات والخسائر والأضرار والتكاليف والمصروفات والمسؤوليات الناشئة فيما يتعلق بضريبة القيمة المضافة أو أي عائد ضريبة القيمة المضافة أو فيما يتعلق بها، و دور العضو الممثل كعضو ممثل لأغراض قانون ضريبة القيمة المضافة لمجموعة أدنوك لضريبة القيمة المضافة.

اتفاقية الاشتراك والتحويل

قبل تاريخ نشر نشرة الاكتتاب هذه، دخلت الشركة في اتفاقية الاكتتاب والتحويل. يرجى الاطلاع على وصف هذه الاتفاقية وتأثيرها ضمن "الأعمال - هيكل الشركة".

وفقاً للوائح الشركات في سوق أبوظبي العالمي، بما في ذلك البنود ٥٥٥-٥٥٩ من هذه اللوائح، كان من المطلوب استكمال العديد من الإجراءات الشكلية (مثل عملية التقييم واناذ قرار المساهمين) قبل الدخول في اتفاقية الاكتتاب والتحويل.

سند تعهد خاص بموافقات معينة

قبل تاريخ نشر نشرة الاكتتاب هذه، أبرمت الشركة سند تعهد مع بي إم أي اتش وبموجب ذلك قدمت الشركة تعهداً بعدم اتخاذ إجراءات معينة، في ظل ظروف معينة، دون موافقة صريحة من بي إم إي إتش من تاريخ الغروب حتى تاريخ التخليص (على النحو المحدد في النظام الأساسي).

التعهدات الإضافية لبورياليس ايه جي

قدمت بورياليس ايه جي بعضاً من التعهدات العرفية المتصلة بالتزامات بي إم إي اتش، فيما يتعلق بالإدراج والترتيبات المشار لها في نشرة الاكتتاب هذه.

اتفاقيات الإنهاء المتعلقة باتفاقيات مساهمين شركة ADP وشركة PTE

فيما يتعلق بالمعاملات المنصوص عليها في اتفاقية الاكتتاب والنقل، قبل الإدراج، ستصبح شركة ADP شركة تابعة مملوكة بالكامل من الشركة، وسيصبح ٨٤,٧٥٪ من رأس مال شركة PTE مملوكة من الشركة (يرجى الاطلاع على "الأعمال - هيكلية الشركة" للحصول على تفاصيل إضافية). من تاريخ نشرة الاكتتاب هذه، سيتم إنهاء اتفاقيات المساهمين السارية حالياً بين أدنوك وبورياليس وشركة ADP (فيما يتعلق بشركة ADP)، وبين أدنوك وبورياليس وشركة PTE (فيما يتعلق بشركة PTE). وسيتم إبرام اتفاقية مساهمين جديدة فيما يتعلق بشركة PTE بين الشركة و بي إم إي اتش وشركة PTE (كما هو موضح أدناه). نظراً لأن شركة ADP ستصبح شركة تابعة مملوكة بالكامل من الشركة، فلن يتم إبرام اتفاقية مساهمين جديدة فيما يتعلق بهذه الشركة.

اتفاقية مساهمين شركة PTE الجديدة

فيما يتعلق بالمعاملات المنصوص عليها في اتفاقية الاكتتاب والنقل، قبل الإدراج، ستبرم كل من شركة PTE والشركة وبي إم إي اتش اتفاقية مساهمين لتنظيم حوكمة معينة ومسائل أخرى تتعلق بشركة PTE اعتباراً من بدأ الإدراج.

تتضمن اتفاقية المساهمين أحكاماً تتعلق بتمويل شركة PTE، بما في ذلك عن طريق طلب الأموال التي يتم تحديدها في الميزانية السنوية المعتمدة من قبل أعضاء مجلس الإدارة كأموال يقدمها المساهمون. كما تحدد اتفاقية المساهمين نظام الحوكمة، الذي ينص على وجود ثمانية أعضاء، سبعة منهم يتم تعيينهم من قبل الشركة وواحد منهم معين من قبل بي إم إي اتش (مع تحديد سياسة إدارة وحوكمة المجموعة في الشركة كيفية اختيار وتعيين الأعضاء من قبل الشركة وكيفية ممارسة حقوق الشركة كمساهم في شركة PTE).

يعتمد النصاب القانوني لاجتماع مجلس الإدارة على ما إذ قد شارفة تاريخ الانتهاء، أو ما إذا كانت ملكية بي إم إي اتش المباشرة وغير المباشرة في شركة PTE قد انخفضت إلى ما هو أقل من ٢٥٪ ("تاريخ الانتهاء لشركة PTE"). يكون النصاب القانوني خمسة أعضاء على الأقل حتى تاريخ الانتهاء و تاريخ الانتهاء لشركة PTE، ويكون النصاب القانوني أربعة أعضاء على الأقل بعد تاريخ الانتهاء ولكن قبل تاريخ الانتهاء لشركة PTE، بما في ذلك واحد على الأقل من كل مساهم يحق له تعيين عضو، ويكون النصاب القانوني أربعة أعضاء على الأقل بعد تاريخ الانتهاء لشركة PTE. يكون النصاب القانوني لاجتماع المساهمين قبل تاريخ الانتهاء لشركة PTE ٩٠٪ من رأس المال المُصدر لشركة PTE، أما بعد تاريخ الانتهاء لشركة PTE يكون النصاب القانوني لاجتماع المساهمين غالبية رأس المال المُصدر لشركة PTE. يتم إجراء أعمال شركة PTE و صرف النفقات المتكبدة، وفقاً للميزانية السنوية وخطة العمل المتجددة لمدة خمس سنوات، والتي يتم اعتمادها سنوياً من قبل مجلس الإدارة. الميزانية وخطة العمل هي أجزاء من خطة العمل والميزانية المعتمدة من قبل الشركة والتي تنطبق على شركة PTE، مع إضافة تفاصيل إضافية فيما يتعلق طلب الأموال من المساهمين.

تتطلب القرارات التي يتخذها أعضاء مجلس إدارة شركة PTE قبل تاريخ الانتهاء موافقة خمسة من أعضاء مجلس إدارة شركة PTE الثمانية، بعد تاريخ الانتهاء ولكن تتطلب القرارات التي يتخذها أعضاء مجلس إدارة شركة PTE أغلبية الأعضاء الحاضرين بما في ذلك عضو واحد على الأقل يرشحه كل من الشركة و بي إم إي اتش قبل تاريخ الانتهاء لشركة PTE، وتتطلب أغلبية من أعضاء مجلس الإدارة الحاضرين بعد تاريخ الانتهاء لشركة PTE. هناك أمور محدودة مخصصة لمجلس الإدارة بما في ذلك قرارات القيام بأعمال جديدة، والموافقة على البيانات المالية السنوية وتفويض صلاحيات المجلس إلى لجنة. تتطلب القرارات التي يتخذها مساهمو شركة PTE قبل تاريخ الانتهاء لشركة PTE موافقة المساهمين بالإجماع، وتتطلب القرارات التي يتخذها مساهمو شركة PTE أغلبية الأصوات المرتبطة بالأسهم في شركة PTE بعد تاريخ الانتهاء لشركة PTE. هناك أمور محدودة مخصصة للمساهمين، بما في ذلك تعديل النظام الأساسي لشركة PTE وتقليل أو زيادة رأس المال. بالإضافة إلى مراعاة أحكام الحوكمة المتعلقة بقرارات أعضاء مجلس الإدارة والمساهمين، تنص أحكام الاتفاقية على أن شركة PTE يجب أن تمثل لقرارات مجلس الإدارة والمساهمين في الشركة والتي تم تحديدها على أنها مسائل تتطلب "موافقة مجلس الإدارة بأغلبية عظمى" أو "قرار الأغلبية العظمى للمساهمين" في سياسة إدارة وحوكمة المجموعة في الشركة والنظام الأساسي للشركة.

تحتوي اتفاقية المساهمين أيضاً على قيود مختلفة لنقل الأسهم، بما في ذلك أنه لا يجوز للشركة ولا لبي إم إي اتش نقل أسهم شركة PTE دون موافقة الطرف الآخر. هناك أيضاً بنود تنص على أنه في الحالات التي تكون فيها موافقة حكومة أبوظبي مطلوبة لنقل الأسهم من قبل بي إم إي اتش ولم يتم الحصول عليها في غضون ١٨٠ يوماً، يجب على الشركة الاستحواذ على أسهم بي إم إي اتش في شركة PTE بالقيمة العادلة.

كما وتحتوي اتفاقية المساهمين على إقرار واتفاق على مبدأ إعادة التوازن في اتفاقية الرعاة للطرح العام.

الاتفاقيات الأساسية

اتفاقيات توريد المواد الأولية

تتعاهد شركة ADP مع شركة أدنوك لتوريد الإيثان الخام والبروبان والبيوتان والبروبيلين (يُشار إليهم معاً بـ "المواد الأولية") لتشغيل بروج ١ وبروج ٢ وبروج ٣ و PP5 وفقاً لاتفاقية توريد المواد الخام المبرمة بين شركة ADP وشركة أدنوك في ٢٨ أكتوبر ١٩٩٨، بصيغتها المعدلة والمعاد ذكرها لاحقاً في ١٣ يونيو ٢٠١٧ و ٢٣ يوليو ٢٠١٩ ("اتفاقية توريد المواد الأولية"). يتم إنتاج المواد الأولية التي يتم توريدها إلى شركة ADP من خلال أصول شركة أدنوك أو مجموعة شركات أدنوك.

يتم احتساب أسعار الإيثان الخام والبروبيلين وفقًا للصيغ المنصوص عليها في اتفاقية توريد المواد الأولية بينما يتم بيع البروبان والبيوتان بأسعار البيع الرسمية لشركة أدنوك في الوقت المناسب (على أساس التسليم على ظهر الباخرة في الرويس). تعتمد صيغة سعر الإيثان الخام على أسعار البولي إيثيلين والبولي بروبيلين، مع أرضية وسقف، وتستند أسعار البروبيلين إلى أسعار صافي الارتداد المحلي التي تقدر بنحو ٢٥% أقل من معيار السوق (شمال شرق آسيا CFR) (وفقًا لـ IHS).

حيث إنه من المقرر أن تنتهي اتفاقية توريد المواد الأولية في ٢٩ نوفمبر ٢٠٢٧، فقد أبرمت كل من شركة أدنوك وشركة ADP اتفاقية توريد مواد أولية جديدة لتدخل حيز التنفيذ اعتبارًا من ٣٠ نوفمبر ٢٠٢٧ ("اتفاقية توريد المواد الأولية الجديدة"). تنص اتفاقية توريد المواد الأولية الجديدة على توريد المواد الأولية إلى شركة ADP حتى عام ٢٠٥٧ بشروط مماثلة لاتفاقية توريد المواد الأولية. في اتفاقية توريد المواد الأولية الجديدة، يتم تسعير الإيثان وفقًا لصيغة مماثلة لتلك الواردة في اتفاقية توريد المواد الأولية؛ ومع ذلك، سيتم زيادة سقف سعر البولي إيثيلين والبولي بروبيلين في هذه الصيغة. علاوة على ذلك، تنص اتفاقية توريد المواد الأولية الجديدة على أن يقوم الأطراف بمراجعة أسعار الإيثان والبروبيلين المعدلة والموافقة عليها. سوف تبدأ أدنوك وشركة ADP مناقشات بشأن سعر الإيثان الخام والبروبيلين الذي يتم توريده إلى بروج ١ وبروج ٢ وبروج ٣ بحلول ٣٠ يونيو ٢٠٤٣، على أن يسري أي سعر بديل متفق عليه اعتبارًا من ٣٠ يونيو ٢٠٤٥. إذا لم يتمكن الطرفان، على الرغم من المناقشات والتصعيد إلى الإدارة العليا، من الاتفاق على أسعار الإيثان و / أو البروبيلين المنقحة بحلول ٣٠ يونيو ٢٠٤٦، فسيتم إنهاء اتفاقية توريد المواد الأولية الجديدة في هذا التاريخ.

اتفاقيات توريد المرافق

تعاقدت شركة ADP مع شركة أدنوك لتوريد غاز الوقود والكهرباء ومياه التبريد والمياه المحلاة ومياه الشرب (يُشار إليها مجتمعة بـ "المرافق" ويُشار إلى كل منها بـ "مرفق") بموجب اتفاقية توريد المرافق المبرمة مع شركة أدنوك في ٢٨ أكتوبر ١٩٩٨، كما تم تعديله وإعادة بيانه لاحقًا في (من بين تواريخ أخرى) ١٤ نوفمبر ٢٠٢١ (يُشار إليها بـ "اتفاقية توريد المرافق"). تلتزم شركة أدنوك بتزويد المرافق بالكميات اليومية القصوى المحددة. يكون سعر كل مرفق، اعتبارًا من ١ يناير ٢٠١٧، ٢,٦٠ دولارًا أمريكيًا / مليون وحدة حرارية بريطانية لغاز الوقود، ٦٣,٩٨ دولارًا أمريكيًا / ميجاوات ساعة للكهرباء، ١٨,٩٢ دولارًا أمريكيًا / ١,٠٠٠ متر مكعب لمياه التبريد، ٢,٣٧ دولارًا أمريكيًا / متر مكعب للمياه المحلاة و ٢,٩٢ دولارًا أمريكيًا / م^٣ لمياه الشرب. تخضع أسعار جميع المرافق، باستثناء غاز الوقود، لزيادة سنوية قدرها واحد ونصف في المائة (١,٥%)، ويخضع سعر غاز الوقود لزيادة سنوية قدرها ثلاثة في المائة (٣%)، في كل حالة، بدءًا من ١ يناير ٢٠١٨.

اعتبارًا من ١٧ يوليو ٢٠٢٤، يمكن أن تختار شركة ADP، بالاتفاق مع أدنوك، شراء المرافق من أطراف ثالثة و / أو شراء كل أو جزء من المرافق الخاصة بها، شريطة أن يتم تزويد أدنوك بإخطار خطي لا تقل مدته عن ٣ سنوات. من المقرر أن تنتهي اتفاقية توريد المرافق في ٢٩ نوفمبر ٢٠٢٧. أبرمت كل من شركة أدنوك وشركة بورياليس صحيفة شروط ملزمة، تنص على أمور من بينها توريد المرافق بعد هذا التاريخ (""). تنص صحيفة شروط FID على توريد المرافق (باستثناء غاز الوقود) إلى شركة ADP لفترة أولية مدتها خمسة عشر (١٥) عامًا من بدء التوريد، مع خمسة (٥) تجديدات سنوية يتم الاتفاق عليها بشكل متبادل، وفقًا لاتفاقية توريد المرافق المزمع إبرامها بين شركة أدنوك للتكرير وشركة ADP بشروط لم يتم الاتفاق عليها بعد. ومع ذلك، فإن صحيفة شروط FID تتضمن الأسعار المتفق عليها بشأن تلك المرافق والاتفاق على أن تزويد الطاقة سوف يكون أساس الاستلام أو الدفع. يتم توفير غاز الوقود بعد عام ٢٠٢٧ وفقًا لاتفاقية منفصلة لتوريد غاز الوقود بين شركة أدنوك وشركة ADP (يُشار إليها بـ "اتفاقية توريد غاز الوقود")، والتي تم إبرامها وفقًا للشروط والأحكام العامة القياسية لشركة أدنوك. انظر أدناه للحصول على ملخص لشروط اتفاقية توريد غاز الوقود.

اتفاقية توريد غاز الوقود

تعاقدت شركة ADP مع شركة أدنوك لاستلام غاز الوقود بموجب اتفاقية توريد غاز الوقود اعتبارًا من ٣٠ نوفمبر ٢٠٢٧ وحتى ٢٩ نوفمبر ٢٠٥٧. تنص اتفاقية توريد غاز الوقود على أنه يحق لشركة ADP طلب تمديد فترة التوريد لمدة خمس (٥) سنوات إضافية وفقًا للشروط والأحكام نفسها من خلال تقديم طلب التجديد إلى شركة أدنوك قبل عامين (٢) على الأقل من انتهاء فترة التوريد (سواء كانت فترة التوريد الأصلية أو فترة مجددة). تدفع شركة ADP عن الكميات التي تحصلت عليها، وتخضع لاستثناءات محددة، لأي كميات تخضع لشرط الاستلام أو الدفع والتي يتم أخذها. يبلغ سعر العقد لغاز الوقود ٣,٤٩ دولارًا أمريكيًا / مليون وحدة حرارية بريطانية اعتبارًا من ١ يناير ٢٠٢٧ ويخضع لزيادة سنوية بنسبة ٢% (٢%) مطبقة في ١ يناير من كل سنة عقد تالية.

اتفاقيات توريد النيتروجين الغازي

تم التعاقد مع شركة ADP لاستلام توريد النيتروجين الغازي ("GAN") لبروج ١ وبروج ٢ بموجب اتفاقية توريد النيتروجين ("B1 / 2 GNSA") المبرمة بين شركة ADP و شركة أدنوك ليندي للغازات الصناعية المحدودة (إليكسير) (التي تمارس أعمالها التجارية حاليًا باسم أدنوك للغازات الصناعية) («إليكسير») في ٣ يونيو ٢٠٠٨ وحتى ٢٥ سبتمبر ٢٠٣٢ ("تاريخ انتهاء سريان اتفاقية توريد النيتروجين"). يتم تجديد B1 / 2 GNSA تلقائيًا لمدة عامين (٢) بعد ٢٥ سبتمبر ٢٠٣٢ وفقًا لنفس الشروط والأحكام. بموجب B1 / 2 GNSA تتعهد شركة ADP بشراء متطلبات النيتروجين الغازي الخاصة بها حصريًا من إليكسير لتزويدها بـ ٤٠٠,١٠ ن م^٣ / س من النيتروجين الغازي، بالإضافة إلى معدلات الطلب القصوى المحددة في B1 / 2 GNSA، ويتطلب أن تدفع شركة ADP ما لا يقل عن ٩٠٠٠ ن م^٣ / ساعة من النيتروجين الغازي لمدة ٨٦٠٠ ساعة في عام. يجب على شركة ADP أن تدفع إليكسير لكل ن م^٣ من النيتروجين الغازي بسعر وحدة منتج فعال حسب المذكور في B1 / 2 GNSA.

تم التعاقد مع شركة ADP لاستلام توريد النيتروجين الغازي إلى بروج ٣ من أدنوك لمعالجة الغاز نيابة عن أدنوك بموجب اتفاقية توريد النيتروجين الغازي المبرمة في ١٨ سبتمبر ٢٠١٣ حتى ٢٥ سبتمبر ٢٠٣٢ متضمنة ذلك التاريخ ("B3 GNSA"). يجب أن يكون سعر التوريد الذي يتم تحصيله ثابتًا حتى تاريخ انتهاء الصلاحية. يحق لأدنوك ممارسة خيار مراجعة سعر التوريد في أي وقت بناءً على إشعار اعتبارًا من ٢٦ سبتمبر ٢٠٣٢. شركة ADP ليست ملزمة باستلام ودفع أي كمية دنيا من النيتروجين الغازي. بموجب B3 GNSA يجب أن تتيح شركة أدنوك لشركة ADP النيتروجين الغازي بالكميات وبالأسعار المنصوص عليها في B3 GNSA حتى الحد الأقصى للتدفق المحدد لشركة بروج ٣ في B3 GNSA.

في ١٦ نوفمبر ٢٠٢١، أبرمت شركة أدنوك وشركة أدنوك لمعالجة الغاز وشركة ADP اتفاقية لتزويد شركة ADP بشبكة النيتروجين الغازي لاستخدامها في بروج ٤ ("B4 GNSA") من بدء بروج ٤ في عام ٢٠٢٥ حتى تاريخ انتهاء سريان اتفاقية توريد النيتروجين الغازي. B4 GNSA هي إلى حد كبير وفق نفس الشروط المنصوص عليها في B3 GNSA؛ ومع ذلك، فإن B4 GNSA تنص على لزوم أطرافها إنهاء B3 NSA في تاريخ انتهاء اتفاقية توريد النيتروجين (والذي يكون متزامنًا مع انتهاء B1/2 GNSA و B4 GNSA في نفس التاريخ) أي أنه، قبل تاريخ انتهاء سريان اتفاقية توريد النيتروجين، سوف تبرم شركة أدنوك وشركة ADP في اتفاقية واحدة لتوريد النيتروجين الغازي والتي تغطي توريد النيتروجين الغازي إلى جميع مرافق شركة ADP بعد ذلك ("B4 GNSA موحد"). سعر العقد للنيتروجين الغازي المقدم بموجب GNSA الموحد منصوص عليه في صحيفة شروط FID. يجب أن يزيد سعر العقد سنويًا بنسبة ٢% (٢%) في ١ يناير من كل سنة تقويمية، مع تطبيق أول زيادات من هذا القبيل في ١ يناير ٢٠٣٣.

اتفاقية التسويق (منتجات شركة ADP)

أبرمت شركة ADP وشركة PTE اتفاقية توزيع في ٢٨ أكتوبر ١٩٩٨ (يُشار إليها بـ "الاتفاقية الأصلية") والتي بموجبها تم تعيين PTE كموزع حصري في جميع أنحاء العالم من أجل: (١) تنسيق وتوجيه الإستراتيجية التسويقية والتجارية فيما يتعلق بمختلف منتجات البولي إيثيلين والبولي بروبيلين والمنتجات الأخرى التي تنتجها شركة ADP؛ و (٢) بيع هذه المنتجات سواء بشكل مباشر أو عن طريق الموزعين من الباطن أو الوكلاء داخل المنطقة المحددة، والتي تضم العديد من الولايات القضائية في جميع أنحاء إفريقيا والشرق الأوسط وشمال آسيا وجنوب آسيا وأستراليا وشبه القارة الهندية. قام الطرفان بتعديل شروط معينة من الاتفاقية الأصلية ووسعوا نطاق المنتجات المغطاة لتشمل المنتجات المنتجة من PP5 و بروج ٤. ستكون شركة PTE مسؤولة حصريًا عن فواتير العملاء وتحصيل المدفوعات من العملاء، وسيتم تحويل عائدات المبيعات إلى شركة ADP مطروحًا منها العمولة. خارج المناطق المحددة، يجب على شركة PTE إعادة بيع المنتجات إلى بوريليس وفقًا لشروط اتفاقية تسويق منفصلة المذكورة أدناه.

أبرمت شركة PTE و بوريليس اتفاقية توزيع في ٢٨ أكتوبر ١٩٩٨ (يُشار إليها فيما يلي بـ "اتفاقية توزيع بوريليس الأصلية") والتي بموجبها عينت شركة PTE شركة بوريليس باعتبارها الموزع الحصري للعديد من منتجات البولي إيثيلين والبولي بروبيلين التي تصنعها شركة ADP، بحيث يكون هذا التوزيع من قبل شركة بوريليس خارج المنطقة المحددة المشار إليها أعلاه. اتفق الطرفان على تعديل اتفاقية توزيع بوريليس الأصلية لتعكس التغييرات في الشروط التي تحكم تعيين بوريليس كموزع، بما في ذلك تعديل الاتفاقية لتوسيع نطاق التوزيع ليشمل المنتجات المنتجة من بروج ٢، بروج ٣، PP5، وبروج ٤. تظل الاتفاقية سارية حتى ما قبل: (١) اليوم الأخير من السنة التقويمية من فترة التشغيل (وهي كل فترة تبدأ في ١ يناير وتنتهي في ٣١ ديسمبر خلال مدة الاتفاقية) التي تنتهي بعد مرور عشر سنوات منذ بدء العمليات التجارية لشركة بروج ٤؛ و (٢) ٣١ ديسمبر ٢٠٣٤، وبعد ذلك يجب أن تستمر على أساس سنوي ما لم يقدم أي من الطرفين إشعار الإنهاء، والذي يجب تقديمه في موعد لا يتجاوز ستة وثلاثين شهرًا قبل اليوم الأخير من فترة التشغيل. تستحث شركة بوريليس العملاء الموجودين خارج المنطقة المحددة على العمل لديها ويكون لها الحرية في تعيين وكلاء أو موزعين من الباطن. إذا لم تنشئ شركة بوريليس قناة مبيعات، يجوز للطرفين الدخول في مناقشات حيث يتفق الطرفان على السماح لشركة PTE بالقيام بأنشطة تجارية مؤقتة في الجزء ذي الصلة من المنطقة خارج المنطقة المحددة.

اتفاقية التسويق (التوزيع بواسطة شركة PTE لبعض منتجات بوريليس)

أبرمت شركة PTE وشركة بوريليس إيه إس اتفاقية توزيع في ٢٨ أكتوبر ١٩٩٨ (يُشار إليها بـ "اتفاقية منتجات بوريليس الأصلية") والتي عينت بموجبها عينت شركة بوريليس إيه إس شركة PTE باعتبارها الموزع الحصري لها في المنطقة المحددة لمنتجات معينة من إنتاج شركة بوريليس من أجل (١) تنسيق وتوجيه التسويق والاستراتيجية التجارية لشركة بوريليس فيما يتعلق بهذه المنتجات؛ و (٢) بيع هذه المنتجات. في اتفاقية تعديل لاحقة، استبدلت شركة بوريليس شركة بوريليس إيه إس، ووافقت شركة بوريليس وشركة PTE على عكس التغييرات التي تم إجراؤها على الشروط والأحكام التي تحكم تعيين شركة PTE كموزع نيابة عن شركة بوريليس بالإضافة إلى بعض الشروط الخاصة ببعض المنتجات التي تم تغطيتها في اتفاقية منتجات بوريليس الأصلية. تظل الاتفاقية سارية حتى ما قبل: (١) اليوم الأخير من السنة التقويمية من فترة التشغيل (وهي كل فترة تبدأ في ١ يناير وتنتهي في ٣١ ديسمبر خلال مدة الاتفاقية) التي تنتهي بعد مرور عشر سنوات منذ بدء العمليات التجارية لشركة بروج ٤؛ و (٢) ٣١ ديسمبر ٢٠٣٤، وبعد ذلك يجب أن تستمر على أساس سنوي ما لم يقدم أي من الطرفين إشعار الإنهاء، والذي يجب تقديمه في موعد لا يتجاوز ستة وثلاثين شهرًا قبل اليوم الأخير من فترة التشغيل. تستحث شركة PTE العملاء الموجودين داخل المنطقة المحددة على العمل لديها ويكون لها الحرية في تعيين وكلاء أو موزعين من الباطن. إذا لم تنشئ شركة

شركة بروج برايفت قناة مبيعات، يجوز للطرفين الدخول في مناقشات حيث يتفق الطرفان على السماح لشركة بوريليس بالقيام بأنشطة تجارية مؤقتة في الجزء ذي الصلة من المنطقة خارج المنطقة المحددة.

اتفاقية عملية وتصميم عملية بورستار الموحدة لتصنيع البولي إيثيلين وبعض مركبات البولي إيثيلين المتخصصة

دخلت كل من بوريليس وبوريليس إيه إس وشركة ADP في ترخيص التصنيع واتفاقية تصميم التصنيع فيما يتعلق بتصنيع البولي إيثيلين وبعض مركبات البولي إيثيلين المتخصصة في ١٣ يونيو ٢٠١٧. وفقًا لشروط هذه الاتفاقية، تم منح شركة ADP حقوقًا من شركة بوريليس لاستخدام المعلومات الفنية وحقوق براءات الاختراع فيما يتعلق بمصانع بروج ١ وبروج ٢ وبروج ٣ (يُشار إليها بـ "المصانع") من أجل التصميم والتشييد والتشغيل، وصيانة وتشغيل المصانع لغرض تصنيع بعض الراتنجات غير الملونة والمنتجات النهائية المصنوعة من هذه الراتنجات (يُشار إليها بـ "المنتجات").

بالنظر إلى الحقوق الممنوحة فيما يتعلق ببروج ٢ وبروج ٣، يتعين على شركة ADP دفع رسوم الترخيص على أقساط بالأسعار المتفق عليها تعاقديًا فيما يتعلق بكل من بروج ٢ وبروج ٣. بالإضافة إلى رسوم الترخيص، يتعين على شركة ADP أيضًا أن تدفع لشركة بوريليس، أو أي شركة تابعة ترشحها شركة بوريليس، رسوم حقوق ملكية فيما يتعلق بتوريد منتجات معينة حتى هذا التاريخ الذي قامت فيه شركة ADP بتزويد شركة PTE بكمية معينة من المنتجات من المصانع، أو للشركات التابعة لها، أو لأي طرف ثالث كما هو مسموح به بموجب الاتفاقية أو حسب ما توافق عليه شركة بوريليس ("تاريخ انتهاء مدة حقوق الملكية").

مع مراعاة الإنهاء في وقت سابق وفقًا لبنود الاتفاقية، تظل الاتفاقية سارية حتى التاريخ اللاحق مما يلي: (١) تاريخ انتهاء مدة حقوق الملكية؛ أو (٢) أي تاريخ تالي يتفق عليه الطرفان كتابةً.

اتفاقية عملية وتصميم عملية بورستار الموحدة لتصنيع البولي بروبيلين

دخلت كل من شركة بوريليس وشركة ADP في ترخيص التصنيع واتفاقية تصميم التصنيع فيما يتعلق بتصنيع البولي بروبيلين في ١٣ يونيو ٢٠١٧. وفقًا لشروط هذه الاتفاقية، تم منح شركة ADP حقوقًا من شركة بوريليس لاستخدام المعلومات الفنية وحقوق براءات الاختراع فيما يتعلق بمصانع بروج ١ وبروج ٢ وبروج ٣ (يُشار إليها بـ "المصانع") من أجل التصميم والتشييد والتشغيل، وصيانة وتشغيل المصانع لغرض تصنيع بوليمرات معينة (بما في ذلك بوليمرات البروبيلين والبوليمرات المشتركة من البروبيلين والإيثيلين) ("راتنجات البولي بروبيلين").

بالنظر إلى الحقوق الممنوحة فيما يتعلق بالمصانع، يتعين على شركة ADP دفع رسوم الترخيص على أقساط بالأسعار المتفق عليها تعاقديًا فيما يتعلق بكل من بروج ٢ وبروج ٣. بالإضافة إلى رسوم الترخيص، يتعين على شركة ADP أيضًا أن تدفع لشركة بوريليس، أو أي شركة تابعة ترشحها شركة بوريليس، رسوم حقوق ملكية فيما يتعلق بتوريد راتنجات البولي بروبيلين محددة حتى هذا التاريخ الذي قامت فيه شركة ADP بتزويد شركة PTE بكمية معينة من راتنجات البولي بروبيلين من المصانع، أو للشركات التابعة لها، أو لأي طرف ثالث كما هو مسموح به بموجب الاتفاقية أو حسب ما توافق عليه شركة بوريليس ("تاريخ انتهاء مدة حقوق الملكية").

مع مراعاة الإنهاء في وقت سابق وفقًا لبنود الاتفاقية، تظل الاتفاقية سارية حتى التاريخ اللاحق مما يلي: (١) تاريخ انتهاء مدة حقوق الملكية؛ أو (٢) أي تاريخ تالي يتفق عليه الطرفان كتابةً.

اتفاقية عملية وتصميم عملية بورستار PP5 لتصنيع البولي بروبيلين

دخلت كل من شركة بورياليس وشركة ADP في ترخيص التصنيع واتفاقية تصميم التصنيع PP5 فيما يتعلق بتصنيع البولي بروبيلين في ٥ أغسطس ٢٠١٩. وفقًا لشروط هذه الاتفاقية، تم منح شركة ADP حقوقًا من شركة بورياليس لاستخدام المعلومات الفنية وحقوق براءات الاختراع فيما يتعلق بـ PP5 من أجل التصميم والتشييد والتشغيل، وصيانة وتشغيل المصانع لغرض تصنيع بوليمرات معينة من البروبيلين ("رانتجات البولي بروبيلين PP5").

بالنظر إلى الحقوق الممنوحة فيما يتعلق بـ PP5، يتعين على شركة ADP دفع رسوم ترخيص على أقساط بالسعر المتفق عليه تعاقدًا. بالإضافة إلى رسوم الترخيص، يتعين على شركة ADP أيضًا أن تدفع لشركة بورياليس، أو أي شركة تابعة ترشحها شركة بورياليس، رسوم حقوق ملكية فيما يتعلق بتوريد رانتجات البولي بروبيلين PP5 حتى هذا التاريخ الذي قامت فيه شركة ADP بتزويد شركة PTE بكمية معينة من رانتجات البولي بروبيلين PP5 من المصانع، أو للشركات التابعة لها، أو لأي طرف ثالث كما هو مسموح به بموجب الاتفاقية أو حسب ما توافق عليه شركة بورياليس.

اتفاقية توريد المحفز

تتعاهد شركة ADP مع شركة بورياليس لتوريد محفز البولي إيثيلين ومحفز البولي بروبيلين (يُشار إليهما معًا بـ "محفز PO") ومحفز جديد (أي محفز تجلبه شركة بورياليس للاستخدام التجاري في مصانع بلمرة بورستار الخاصة بها والتي ليست بالفعل محفز PO) من أجل الاستخدام في عملية بورستار المملوكة لشركة بورياليس والمرخصة بموجب اتفاقيات ترخيص بورستار (الموضحة أعلاه)، كما تم تعديلها لاحقًا في ٥ أغسطس ٢٠١٩ ("اتفاقية توريد محفز"). خلال مدة اتفاقية توريد المحفز، يتعين على شركة ADP الشراء حصريًا من شركة بورياليس، ويجب على شركة بورياليس أن تزود شركة ADP، بناءً على طلب الشركة، بمحفز PO وفق ما قد تحتاجه شركة ADP لخطوط مفاعل البولي إيثيلين وخطوط مفاعل البولي بروبيلين في مجمع الإنتاج في الرويس. يجب أن تكون أسعار محفز PO مبنية على المعادلة المتفق عليها. تم تفصيل مبادئ حساب تكاليف تطوير المنتج في اتفاقية توريد المحفز. سيتم تحديث أسعار محفز PO الموردة إلى شركة ADP كل عام اعتبارًا من ١ يناير. يتم شحن محفز PO إلى شركة ADP، في الوقت المحدد من قبل شركة ADP، بواسطة بورياليس بموجب شروط التسليم على أساس شمول ثمن البضاعة قيمة التأمين عليها وأجرة السفينة والشحن إلى ميناء زايد أو ميناء خليفة أو جبل علي (حسب الاقتضاء على الشحنة ذات الصلة). يتم تحرير فواتير محفز PO المقدمة إلى شركة ADP باليورو في تاريخ بوليصة الشحن ذي الصلة، ويجب أن يتم الدفع من قبل شركة ADP في غضون ٧٥ يومًا من ذلك التاريخ.

اتفاقية الترخيص والتعاون في مجال البحث والتطوير

أبرمت كل من شركة بورياليس وشركة PTE وشركة ADP اتفاقية التعاون والترخيص في مجال البحث والتطوير (يُشار إليها بـ "اتفاقية البحث والتطوير") في ٣١ ديسمبر ٢٠٢١، حيث وافقت شركة بورياليس على منح شركة PTE وشركة ADP ترخيصًا مجانيًا لاستخدام (١) المعرفة الفنية الخاصة بشركة بورياليس التي تم الكشف عنها إلى شركة PTE وشركة ADP وفقًا لاتفاقية البحث والتطوير أو أي تراخيص تقنية ترخص بموجبها شركة بورياليس حقوق ملكيتها الفكرية إلى شركة PTE أو شركة ADP (يُشار إليها بـ "تراخيص التكنولوجيا") و (٢) براءات الاختراع وطلبات براءات الاختراع المدرجة في تراخيص التكنولوجيا، للقيام بأي نشاط للبحث والتطوير فيما يتعلق بتطوير وتخصيص وتنقية جودة وخصائص البوليمرات.

اتفاقية إيجار أرض لمحطات شركة ADP ومركز توزيع الرويس

أبرمت أدنوك وشركة أبوظبي للتطوير اتفاقية لاستئجار قطعة أرض تشمل موقع مصنع بروج ١، وموقع مصنع بروج ٢، وموقع مصنع بروج ٣، وموقع مصنع بروج ٤، وموقع مصنع بروج ٥ (يُشار إليهم معًا بـ "الأرض"). يجب أن يكون عقد الإيجار ساري وداخل حيز التنفيذ اعتبارًا من ١ يناير ٢٠١٨ وينتهي في ١ يناير ٢٠٢٢، وبعد ذلك يتم تجديده تلقائيًا بنفس الشروط لفترات متتالية مدتها أربع سنوات، حتى ٢٩ نوفمبر ٢٠٥٧. يجب أن يكون استخدام الأرض للأغراض المطلوبة لعمليات شركة ADP وفقًا لترخيصها الصناعي. خلال المدة، لا يكون الإيجار مستحق الدفع فيما يتعلق بالأرض، باستثناء ما يتعلق بموقع مصنع بروج ٤ في التاريخ الذي يقع بعد ثلاث سنوات من التاريخ الذي تقدم فيه شركة أدنوك وشركة بورياليس FID الإيجابي الخاص بهما فيما يتعلق بتطوير بروج ٤، والذي كان تاريخه ١ يناير ٢٠٢٢. يخضع الإيجار المستحق الدفع لموقع مصنع بروج ٤ للزيادة بنسبة ٢% (٢%) سنويًا، مع تطبيق الزيادة الأولى في ١ يناير ٢٠٢٦.

من أجل تسهيل اقتطاع بروج ٤، قامت شركة ADP بتأجير جزء من الأرض يتكون من موقع مصنع بروج ٤ لشركة B4 LLC ومنحت B4 LLC الحق غير الحصري لدخول جميع المناطق الأخرى في موقع بروج. شروط هذا الإيجار من الباطن هي إلى حد كبير وفقا لشروط عقد إيجار الأرض الموصوف أعلاه.

اتفاقية إيجار الأرض فيما يتعلق بمركز الابتكار

أبرمت شركة أدنوك وشركة ADP اتفاقية لاستئجار قطعة أرض تتألف من موقع مركز الابتكار ("الموقع"). يجب أن يكون عقد الإيجار ساري وداخل حيز التنفيذ اعتبارًا من ١ يناير ٢٠١٨ وينتهي في ١ يناير ٢٠٢٢، وبعد ذلك يتم تجديده تلقائيًا بنفس الشروط لفترات متتالية مدتها أربع سنوات، حتى ٢٩ نوفمبر ٢٠٥٧. يجب أن يكون استخدام الموقع للأغراض المطلوبة لعمليات شركة ADP وفقًا لترخيصها الصناعي. خلال المدة، لا يكون الإيجار مستحق الدفع فيما يتعلق بالموقع، بخلاف ما يتعلق بموقع مركز الابتكار اعتبارًا من ١ يناير ٢٠٢٢. يخضع الإيجار المستحق الدفع لموقع مركز الابتكار للزيادة بمقدار ستة فاصل ستة وثلاثة بالمائة (٦,٦٣%) سنويًا، مع تطبيق الزيادة الأولى في ١ يناير ٢٠٢٣.

اتفاقية خدمات مؤسسية

بعد الإدراج، يجوز لشركة ADP الدخول في اتفاقية خدمات مؤسسية مع أدنوك، ومن المتوقع حدوث ذلك خلال أول ربع من سنة ٢٠٢٣. يجب أن تحدد الاتفاقية الشروط والأحكام والأسعار الخاصة بأدنوك لتقديم خدمات مؤسسية معينة إلى شركة ADP، بالإضافة إلى بعض الخدمات الإضافية الأخرى إلى ADP إذا طلبت شركة ADP ذلك. تشمل الخدمات المؤسسية: خدمات الاتصالات، وخدمات الصحة والسلامة والبيئة، والخدمات القانونية، وخدمات التأمين، وخدمات تكنولوجيا المعلومات، وغيرها من الخدمات. وتشمل الخدمات الإضافية خدمات: حوكمة الشركات؛ والمالية والخزينة والمحاسبة؛ والضريبة؛ الموارد البشرية؛ لوجستية؛ تحصيل؛ والإدارة العامة والخدمات الإدارية؛ وغيرها من الخدمات.

ترتيبات تمويل المجموعة

اتفاقية التسهيل التجاري

نظرة عامة

توفر اتفاقية التسهيل التجاري تسهيل قرض لأجل إلى شركة ADP بمبلغ ٣,٦٥٠,٠٠٠,٠٠٠ دولار أمريكي من المقرضين (كما هو محدد في هذه الاتفاقية). تم إبرام الاتفاقية في ١٩ ديسمبر ٢٠٢١.

الغرض

يجب أن يكون الغرض من المبالغ المستخدمة بموجب هذا القرض هو الأغراض العامة للشركة (والتي يجب أن تشمل، على سبيل المثال لا الحصر، نفقات التشغيل والنفقات الرأسمالية ودفع أرباح الأسهم ودفع تكاليف المعاملات المرتبطة بهذه التسهيلات).

المقترضين

شركة ADP.

مبلغ القروض وسدادها

المبلغ الإجمالي المتاح لشركة ADP بموجب هذا التسهيل هو ٣,٦٥٠,٠٠٠,٠٠٠ دولار أمريكي ويجوز لشركة ADP تقديم طلب استخدام بموجب هذا التسهيل بشرط: (أ) عند القيام بذلك، لا يكون لدى شركة ADP أكثر من ١٠ قروض مستحقة من المقرضين؛ (ب) عدم استمرار أي حدث تقصير أو حدث ينتج عن الاستخدام المقترح؛ و (ج) تظل بعض القرارات صحيحة من جميع النواحي الجوهرية والتي يجب أن تتضمن ضمانات تتعلق بوضع شركة ADP وسلطانها وامتثالها لقوانين وأنظمة مكافحة غسل الأموال. يجب أن يكون الحد الأدنى لمبلغ أي قرض مقترح بناءً على طلب الاستفادة ٥,٠٠٠,٠٠٠ دولار أمريكي (ما لم تكن التسهيلات المتبقية المتاحة أقل من هذا المبلغ).

يجب سداد جميع القروض المستخدمة من قبل شركة ADP في التاريخ الحال بعد خمس سنوات من تاريخ إبرام الاتفاقية (وهو ١٩ ديسمبر ٢٠٢٦) (يُشار إليه بـ "تاريخ الإنهاء").

الدفع المسبق الإلزامي

بالإضافة إلى احتمالية استحقاق قروض معينة على الفور وأن تكون قابلة للسداد عند تغيير السيطرة على شركة ADP (على النحو المبين أدناه)، فعند وقوع حدث التخلف عن السداد (الذي يتم توضيحه بمزيد من التفصيل أدناه) والذي يكون مستمرًا، يجوز لوكيل التسهيلات، ويجب عليه، إذا تم توجيهه بشأن ذلك من قبل المقرضين الذين يبلغ إجمالي التزاماتهم الإجمالية أكثر من ٦٦% من إجمالي الالتزامات المستحقة، تقديم إشعار إلى شركة ADP يعلن فيه أن إما أن (١) كل القروض أو جزء منها (مع الفائدة المستحقة) يجب أن تكون على مستحقًا على الفور وواجب السداد؛ أو (٢) تكون القروض كلها أو جزء منها واجبة السداد عند الطلب.

اسعار الفائدة

معدل الفائدة على القرض هو النسبة المئوية للمعدل السنوي المحسوب بإجمالي الهامش المطبق (٩,٠% سنويًا) وليبور. تدفع شركة ADP فائدة على القرض في اليوم الأخير من كل فترة فائدة (والتي قد تكون شهر أو ثلاثة أو ستة أو اثني عشر شهرًا، بشرط ألا تمتد فترة الفائدة إلى ما بعد تاريخ الإنهاء).

التغير في السيطرة

إذا توقفت حكومة أبطوي عن امتلاك ملكية مباشرة أو غير مباشرة لأكثر من ٥٠% من رأس المال المصدر لشركة ADP، تكون شركة ADP ملزمة بإخطار وكيل التسهيلات على الفور، ولا يلتزم المقرض بتمويل أي طلب استخدام ويجوز للمقرض أيضًا إلغاء التزاماته وإعلان أن جميع القروض غير المسددة إليه مستحقة الدفع وواجبة السداد على الفور.

تحدد اتفاقية التسهيل العديد من أحداث التقصير في السداد، والتي تشمل على سبيل المثال لا الحصر الحالات التالية:

- عدم دفع شركة ADP أي مبلغ مستحق الدفع وفقاً للتسهيل أو خطاب رسوم أو أي مستند آخر تم تحديده على أنه "مستند تمويل" من قبل وكيل التسهيلات وشركة ADP (يُشار إليه بـ "مستند التمويل") ما لم يتم السداد في غضون خمسة أيام عمل من تاريخ استحقاقه.

- إذا ثبت أن أي تعهد أو بيان مكتوب مقدم من شركة ADP في مستندات التمويل غير صحيح أو مضلل من الناحية المادية عند إجرائه ما لم يتم معالجة الظروف التي أدت إلى هذا الخطأ في غضون ٢٠ يوم عمل من أي مما يلي: (١) تاريخ تقديم وكيل التسهيلات إشعار إلى شركة ADP بشأن هذا الخطأ أو (٢) علم شركة ADP بالخطأ. أي مديونية مالية (والتي يجب أن تشمل ، على سبيل المثال لا الحصر ، أي مديونية تتعلق بما يلي: (١) الأموال المقترضة؛ (٢) أي قبول بموجب أي تسهيل ائتماني قبول أو معادل غير مادي؛ أو (٣) أي مبلغ يتم جمعه وفقاً لأي تسهيلات شراء سندات أو إصدار سندات أو سندات أو أسهم قروض أو أي أداة مماثلة) من شركة ADP تكون:

- لم يتم دفعها عند الاستحقاق (يخضع هذا لانتهاء أي إشعار معمول به أو فترة سماح)؛ و/أو

- تم الإعلان عن استحقاقها أو تحقق استحقاقها للدفع قبل التاريخ المحدد للاستحقاق (يخضع هذا لانتهاء أي إشعار أو فترة سماح سارية) وفقاً لحدث التقصير (مهما كان وصفه)،

شريطة ألا يكون هناك أي حالة تقصير بموجب اتفاقية التسهيل التجاري فيما يتعلق بالبنود المذكورة أعلاه حيث يكون المبلغ الإجمالي لهذه المديونية المالية أقل من ٢٥٠,٠٠٠,٠٠٠ دولار أمريكي (أو ما يعادله بعملة أخرى).

- إفلاس شركة ADP.

اتفاقية التسهيلات المتجددة ("RCF")

نظرة عامة

توفر اتفاقية التسهيلات المتجددة تسهيلات قرض دوار إلى شركة ADP بمبلغ ٥٠٠,٠٠٠,٠٠٠ دولار أمريكي من المقرضين (كما هو محدد في هذه الاتفاقية). تم إبرام الاتفاقية في ١٩ ديسمبر ٢٠١٩.

الغرض

يجب أن يكون الغرض من المبالغ المستخدمة بموجب هذا القرض هو الأغراض العامة للشركة (والتي يجب أن تشمل، على سبيل المثال لا الحصر، نفقات التشغيل والنفقات الرأسمالية ودفع أرباح الأسهم ودفع تكاليف المعاملات المرتبطة بهذه التسهيلات).

المقرضين

شركة ADP.

مبلغ القروض وسدادها

المبلغ الإجمالي المتاح لشركة ADP بموجب هذا التسهيل هو ٥٠٠,٠٠٠,٠٠٠ دولار أمريكي ويجوز لشركة ADP تقديم طلب استخدام بموجب هذا التسهيل بشرط أنه: (أ) عند القيام بذلك، لا يكون لدى شركة ADP أكثر من ١٠ قروض مستحقة من المقرضين؛ (ب) عندما يتعلق الاستخدام بقرض مرحّل (كما هو محدد في هذه الاتفاقية)، لا يستمر أي حدث تقصير أدى إلى تقديم إشعار من قبل وكيل التسهيلات؛ و (ج) إذا كان الاستخدام يتعلق بقرض ليس قرصًا متجددًا (١) عدم استمرار أي حدث تقصير أو حدث ينتج عن الاستخدام المقترح؛ و (٢) تظل بعض الإقرارات صحيحة من جميع النواحي الجوهرية والتي يجب أن تتضمن ضمانات تتعلق بوضع شركة ADP وسلطتها وامثالها لقوانين وأنظمة مكافحة غسيل الأموال. يجب أن يكون الحد الأدنى لمبلغ أي قرض مقترح بناءً على طلب الاستفادة ٥٠,٠٠٠,٠٠٠ دولار أمريكي (ما لم تكن التسهيلات المتبقية المتاحة أقل من هذا المبلغ).

يجب أن تسدد شركة ADP كل قرض في اليوم الأخير من فترة فائدة القرض (والتي قد تكون شهر واحد أو ثلاثة أو ستة أو اثني عشر شهرًا (أو أي وقت آخر يتفق عليه من قبل شركة ADP ووكيل التسهيلات (بالنيابة عن المقرضين))، بشرط ألا تمتد فترة الفائدة إلى ما بعد تاريخ الإنهاء).

الدفع المسبق الإلزامي

بالإضافة إلى احتمالية استحقاق قروض معينة على الفور وأن تكون قابلة للسداد عند تغيير السيطرة على شركة ADP (على النحو المبين أدناه)، فعند وقوع حدث التخلف عن السداد (الذي يتم توضيحه بمزيد من التفصيل أدناه) والذي يكون مستمرًا، يجوز لوكيل التسهيلات، ويجب عليه، إذا تم توجيهه بشأن ذلك من قبل المقرضين الذين يبلغ إجمالي التزاماتهم الإجمالية أكثر من ٦٦% من إجمالي الالتزامات المستحقة، تقديم إشعار إلى شركة ADP يعلن فيه أن إما أن (١) كل القروض أو جزء منها (مع الفائدة المستحقة) يجب أن تكون على مستحقًا على الفور وواجب السداد؛ أو (٢) تكون القروض كلها أو جزء منها واجبة السداد عند الطلب.

أسعار الفائدة

معدل الفائدة على القرض هو النسبة المئوية للمعدل السنوي المحسوب بإجمالي الهامش المطبق (٨,٠% سنويًا) وليبور. يجب أن تدفع شركة ADP فائدة على القرض في اليوم الأخير من كل فترة فائدة (وإذا كانت فترة الفائدة أطول من ستة أشهر، تُدفع الفائدة في التواريخ التي تقع على فترات ستة أشهر بعد اليوم الأول من فترة الفائدة).

التغير في السيطرة

إذا لم تعد شركة أدنوك تمتلك ملكية مباشرة أو غير مباشرة لأكثر من ٥٠% من رأس المال المصدر لشركة ADP، تكون شركة ADP ملزمة بإخطار وكيل التسهيلات على الفور، ولا يلتزم المقرض بتمويل أي طلب استخدام ويجوز للمقرض أيضًا إلغاء التزاماته وإعلان أن جميع القروض غير المسددة إليه مستحقة الدفع وواجبة السداد على الفور.

أحداث التقصير

تحدد اتفاقية التسهيل العديد من أحداث التقصير في السداد، والتي تشمل على سبيل المثال لا الحصر الحالات التالية:

- عدم دفع شركة ADP أي مبلغ مستحق الدفع وفقاً للتسهيل أو خطاب رسوم أو أي مستند آخر تم تحديده على أنه "مستند تمويل" من قبل وكيل التسهيلات وشركة ADP (يُشار إليه بـ "مستند التمويل") ما لم يتم السداد في غضون خمسة أيام عمل من تاريخ استحقاقه.
- إذا ثبت أن أي تعهد أو بيان مكتوب مقدم من شركة ADP في مستندات التمويل غير صحيح أو مضلل من الناحية المادية عند إجرائه ما لم يتم معالجة الظروف التي أدت إلى هذا الخطأ في غضون ٢٠ يوم عمل من أي مما يلي: (١) تاريخ تقديم وكيل التسهيلات إشعار إلى شركة ADP بشأن هذا الخطأ أو (٢) علم شركة ADP بالخطأ.
- أي مديونية مالية (والتي يجب أن تشمل، على سبيل المثال لا الحصر، أي مديونية تتعلق بما يلي: (١) الأموال المقترضة؛ (٢) أي قبول بموجب أي تسهيل ائتماني قبول أو معادل غير مادي؛ أو (٣) أي مبلغ يتم جمعه وفقاً لأي تسهيلات شراء سندات أو إصدار سندات أو أسهم قروض أو أي أداة مماثلة) من شركة ADP تكون:
 - لم يتم دفعها عند الاستحقاق (بخضوع هذا لانتهاج أي إشعار معمول به أو فترة سماح)؛ و/أو
 - تم الإعلان عن استحقاقها أو تحقق استحقاقها للدفع قبل التاريخ المحدد للاستحقاق (بخضوع هذا لانتهاج أي إشعار أو فترة سماح سارية) وفقاً لحدث التقصير (مهما كان وصفه)،
- شريطة ألا يكون هناك أي حالة تقصير بموجب اتفاقية التسهيل التجاري فيما يتعلق بالبنود المذكورة أعلاه حيث يكون المبلغ الإجمالي لهذه المديونية المالية أقل من ٢٥٠,٠٠٠,٠٠٠ دولار أمريكي (أو ما يعادله بعملات أخرى).
- إفلاس شركة ADP.

اتفاقية المرابحة

نظرة عامة

تقدم اتفاقية المرابحة تسهيلات مرابحة لأجل إلى شركة ADP بمبلغ ٣٥٠,٠٠٠,٠٠٠ دولار أمريكي من بنك أبوظبي الإسلامي ش.م.ع. تم إبرام الاتفاقية في ١٩ ديسمبر ٢٠٢١.

الغرض

يجب أن يكون الغرض من المبالغ المستخدمة بموجب هذا القرض هو الأغراض العامة للشركة (والتي يجب أن تشمل، على سبيل المثال لا الحصر، نفقات التشغيل والنفقات الرأسمالية ودفع أرباح الأسهم ودفع تكاليف المعاملات المرتبطة بهذه التسهيلات).

المقترضين

شركة ADP.

مبلغ القروض وسدادها

المبلغ الإجمالي المتاح لشركة ADP بموجب هذا التسهيل هو ٣٥٠,٠٠٠,٠٠٠ دولار أمريكي ويجوز لشركة ADP إرسال إشعار بطلب الشراء (يُشار إليه بـ "إشعار الشراء") بموجب هذه التسهيلات شريطة: (أ) عدن القيام بذلك، لا يكون ثمة ما لا يزيد عن عشرة عقود تسهيل سارية (كما هو محدد في هذه الاتفاقية) في أي وقت؛ (ب) عدم استمرار أي حدث تقصير أو حدث ينتج عن عقد التسهيلات المقترح؛ و (٢) تظل بعض الضمانات صحيحة من جميع النواحي الجوهرية والتي يجب أن تتضمن ضمانات تتعلق بوضع شركة ADP وسلطتها وامتثالها لقوانين وأنظمة مكافحة غسل الأموال. يجب ألا يقل الحد الأدنى للمبلغ المطلوب بموجب إشعار الشراء عن ٥,٠٠٠,٠٠٠ دولار أمريكي (ما لم تكن التسهيلات المتبقية المتاحة أقل من هذا المبلغ).

الدفع المسبق الإلزامي

بالإضافة إلى احتمالية السداد المبكر عند تغيير السيطرة على شركة ADP (على النحو المبين أدناه)، عند وقوع حدث التخلف عن السداد (الذي يتم توضيحه بمزيد من التفصيل أدناه) والذي يكون مستمرًا، يجوز لوكيل الاستثمار ويجب عليه، وفقًا لتوجيهات المشاركين الأغلبية (كما هو محدد في هذه الاتفاقية)، أن يقدم إشعارًا إلى شركة ADP يعلن فيه إما أن (١) كل أو جزء من أسعار الدفع المؤجل (سعر الشراء ومبلغ الربح الهامشي بموجب عقد التسهيلات) وجميع المبالغ الأخرى غير المسددة بموجب وثائق التمويل تكون مستحقة وواجبة السداد على الفور؛ أو (٢) أن تكون جميع أسعار الدفع المؤجل أو جزء منها واجبة الدفع عند الطلب.

دفع الربح

يجب على شركة ADP دفع مبلغ قسط هامش الربح (محسوب وفقًا لشروط اتفاقية المرابحة) عن كل عقد تسهيل في آخر يوم عمل من فترة معاملة المرابحة (والتي تكون لفترة نجاح مدتها ثلاثة أشهر أو، إذا تم إخطار وكيل الاستثمار من قبل شركة ADP بما لا يقل عن يومي عمل قبل اليوم الأول من فترة معاملة المرابحة، أي مدة شهر أو ثلاثة أو ستة أو اثني عشر شهرًا).

التغير في السيطرة

إذا لم تعد حكومة أبوظبي تمتلك ملكية مباشرة أو غير مباشرة لأكثر من ٥٠% من رأس المال المصدر لشركة ADP، فإن شركة ADP ملزمة بإخطار وكيل الاستثمار على الفور، ولا يكون وكيل الاستثمار ملزمًا بإبرام عقد مرابحة بخلاف العقد الدوري (كما هو محدد فيه) ويجوز للمشاركة (كما هو محدد فيه) أن يلغي التزاماته ويطلب بالدفع المبكر بموجب كل عقد مرابحة مستحق.

أحداث التقصير

تحدد اتفاقية التسهيل العديد من أحداث التقصير في السداد، والتي تشمل على سبيل المثال لا الحصر الحالات التالية:

- عدم دفع شركة ADP أي مبلغ مستحق الدفع وفقًا لـ (على سبيل المثال لا الحصر) التسهيل أو خطاب رسوم أو أي مستند آخر تم تحديده على أنه "مستند تمويل" من قبل وكيل التسهيلات وشركة ADP (يُشار إليه بـ "مستند التمويل") ما لم يتم السداد في غضون خمسة أيام عمل من تاريخ استحقاقه.
- إذا ثبت أن أي تعهد أو بيان مكتوب مقدم من شركة ADP في مستندات التمويل غير صحيح أو مضلل من الناحية المادية عند إجرائه ما لم يتم معالجة الظروف التي أدت إلى هذا الخطأ في غضون ٢٠ يوم عمل من أي مما يلي: (١) تاريخ تقديم وكيل الاستثمار إشعار إلى شركة ADP بشأن هذا الخطأ أو (٢) علم شركة ADP بالخطأ.

- أي مديونية مالية (والتي يجب أن تشمل ، على سبيل المثال لا الحصر ، أي مديونية تتعلق بما يلي: (١) الأموال المقترضة؛ (٢) أي قبول بموجب أي تسهيل ائتماني قبول أو معادل غير مادي؛ أو (٣) أي مبلغ يتم جمعه وفقاً لأي تسهيلات شراء سندات أو إصدار سندات أو أسهم قروض أو أي أداة مماثلة) من شركة ADP تكون:
 - لم يتم دفعها عند الاستحقاق (يخضع هذا لانتهاء أي إشعار معمول به أو فترة سماح)؛ و/أو
 - تم الإعلان عن استحقاقها أو تحقق استحقاقها للدفع قبل التاريخ المحدد للاستحقاق (يخضع هذا لانتهاء أي إشعار أو فترة سماح سارية) وفقاً لحدث التقصير (مهما كان وصفه)،
- شريطة ألا يكون هناك أي حالة تقصير بموجب اتفاقية التسهيل التجاري فيما يتعلق بالبند المذكورة أعلاه حيث يكون المبلغ الإجمالي لهذه المديونية المالية أقل من ٢٥٠,٠٠٠,٠٠٠ دولار أمريكي (أو ما يعادله بعملات أخرى).
- إفلاس شركة ADP.

القسم الرابع: تفاصيل أخرى

١. آلية اعتماد/ تبني نظام الحوكمة في الشركة

يلتزم مجلس الإدارة بمعايير حوكمة الشركات التي تتماشى مع أفضل الممارسات الدولية. كما في تاريخ نشرة الاكتتاب هذه، وتمثل شركة بروج وتعتزم الامتثال لمتطلبات حوكمة الشركات وفقاً لقواعد الإدراج في سوق أبوظبي للأوراق المالية.

تنص قواعد الإدراج في سوق أبوظبي للأوراق المالية في هذا الصدد على دليل حوكمة الشركات للشركات المدرجة في سوق أبوظبي للأوراق المالية الصادر عن هيئة الأوراق المالية والسلع. ومع ذلك، ففي حالة شركات مثل بروج التي تم تأسيسها في المناطق الحرة بدولة الإمارات، فإن تطبيق دليل حوكمة الهيئة يخضع للإعفاءات والتعديلات التي قد يوافق عليها سوق أبوظبي للأوراق المالية. تقيّم شركة بروج في الوقت الحالي الحالات التي قد تتطلب استثناءات وتعديلات، والتي ستطبق في الوقت المناسب على سوق أبوظبي للأوراق المالية للحصول على الإعفاءات المطلوبة التي سيتم منحها على النحو المتوخى في قواعد الإدراج. كما أن مجلس الإدارة قد تبني سياسة حوكمة وسياسة تشكيل مجلس الإدارة والتي تتضمن مبادئ مختلفة واجبة التطبيق عند تشكيل المجلس بما في ذلك إلزامية وجود أنثى واحدة على الأقل كعضو في أعضاء مجلس الإدارة. وفي نشرة الاكتتاب هذه، يُشار إلى قواعد حوكمة الشركات المطبقة على شركة بروج (مع مراعاة الاستثناءات المشار إليها أعلاه) وسياسة الحوكمة وسياسة تشكيل مجلس الإدارة مجتمعاً باسم "قواعد الحوكمة".

٢. الهيكل الإداري المقترح للشركة

هيكل مجلس إدارة الشركة

يتكون مجلس الإدارة من ١١ وجميعهم مديرون غير تنفيذيون، و٧ منهم مديرون مستقلون.

اسم	تاريخ الميلاد	المنصب	سنة التعيين
معالي د. سلطان احمد الجابر*	١٩٧٣	رئيس مجلس الإدارة (عضو مستقل)	٢٠٢٢
توماس جانجل	١٩٧١	نائب رئيس مجلس الإدارة	٢٠٢٢
خالد سالمين*	١٩٧٣	عضو مجلس إدارة (عضو مستقل)	٢٠٢٢
عبدالعزیز الهاجري*	١٩٦٣	عضو مجلس إدارة (عضو مستقل)	٢٠٢٢
خالد الزعابي*	١٩٨٥	عضو مجلس إدارة (عضو مستقل)	٢٠٢٢
عمر الفارسي*	١٩٨٤	عضو مجلس إدارة (عضو مستقل)	٢٠٢٢
تسنيم أحنيش*	١٩٨٧	عضو مجلس إدارة (عضو مستقل)	٢٠٢٢
مارك جيه إس تونكينز	١٩٦٢	عضو مجلس إدارة	٢٠٢٢
فيليب رينيه إم. رودهوفت	١٩٦٣	عضو مجلس إدارة	٢٠٢٢
توماس مايكل بوسن	١٩٦٨	عضو مجلس إدارة	٢٠٢٢
روجر ويليام براون*	١٩٦٢	عضو مجلس إدارة (عضو مستقل)	٢٠٢٢

*توضح هذه الإشارة أن العضو يعتبر مستقلاً بموجب قواعد الحوكمة.

تم تحديد الخبرة والتجربة الإدارية لكل من أعضاء مجلس الإدارة أدناه:

معالي الدكتور سلطان احمد الجابر - رئيساً

وسيظل معالي الدكتور سلطان أحمد الجابر رئيساً لشركة ADP منذ تأسيسها، وسيتم تعيينه رئيساً للشركة. شغل معالي الدكتور سلطان أحمد الجابر منصب الرئيس التنفيذي للمجموعة والعضو المنتدب لشركة أدنوك منذ فبراير ٢٠١٦. قبل توليه المنصب القيادي في أدنوك، شغل معالي الدكتور سلطان أحمد الجابر منصب الرئيس التنفيذي لمنصة الطاقة في شركة مبادلة للتنمية. معالي الدكتور سلطان أحمد الجابر هو عضو في مجلس الوزراء الاتحادي لدولة الإمارات العربية المتحدة، والمبعوث الخاص لدولة الإمارات العربية المتحدة لتغير المناخ. من عام ٢٠١٣ حتى يوليو ٢٠٢٠، شغل معالي الدكتور سلطان أحمد الجابر منصب وزير دولة الإمارات العربية المتحدة، وفي يوليو ٢٠٢٠، عين معالي الدكتور سلطان أحمد الجابر وزيراً للصناعة والتكنولوجيا المتقدمة. كما يشغل العديد من الأدوار القيادية الإضافية والمناصب الاستشارية والمستشارين بشأن القضايا المتعلقة بالطاقة والاقتصاد والاتصالات الاستراتيجية والتنمية المستدامة. في يوليو ٢٠٢٠، تم تعيين معالي الدكتور سلطان أحمد الجابر رئيساً لمجلس إدارة بنك الإمارات للتنمية، وهو شريك رئيسي في تقديم الخدمات المالية من أجل التنمية الاقتصادية والاجتماعية المستدامة لدولة الإمارات العربية المتحدة. في نوفمبر ٢٠٢٠، تم تعيين الدكتور سلطان أحمد الجابر مبعوثاً خاصاً لدولة الإمارات العربية المتحدة للمناخ، وهو المنصب الذي كان قد شغله سابقاً من عام ٢٠١٠ إلى عام ٢٠١٦. في ديسمبر ٢٠٢٠، تم تعيين معالي الدكتور سلطان أحمد الجابر عضواً في مجلس إدارة المجلس الأعلى للشؤون المالية والاقتصادية في أبوظبي.

معالي الدكتور سلطان أحمد الجابر عضو نشط في مجلس أمناء أكاديمية الإمارات الدبلوماسية، ورئيس مجلس أمناء جامعة محمد بن زايد للذكاء الفني وحاصل على درجة الدكتوراه. في الأعمال والاقتصاد من جامعة كوفنتري، المملكة المتحدة، ماجستير في إدارة الأعمال من جامعة ولاية كاليفورنيا، الولايات المتحدة الأمريكية، وبكالوريوس في الهندسة الكيميائية والبتروولية من جامعة جنوب كاليفورنيا، الولايات المتحدة الأمريكية. معالي الدكتور سلطان احمد الجابر يحمل عضوية مجالس ادارة عدة شركات مساهمة عامة في الدولة.

السيد توماس جانجل - نائب الرئيس

تم تعيين السيد توماس جانجل نائباً لرئيس مجلس الإدارة اعتباراً من تأسيس الشركة. تم تعيين السيد جانجل في منصب الرئيس التنفيذي لشركة بوريليس إيه جي في أبريل ٢٠٢١، وقد شغل سابقاً منصب عضو من هيئة الإشراف لدى بوريليس إي جي. من عام ٢٠١٩ إلى أبريل ٢٠٢١، شغل السيد جانجل منصب عضو مجلس الإدارة التنفيذي لشركة OMV، وكان مسؤولاً عن عمليات التكرير والبتروكيمياويات في OMV. مع أكثر من ٢٠ عامًا من الخبرة في OMV، لم يلعب توماس جانجل دوراً مهماً في تشكيل أعمال OMV في مجال التكرير والبتروكيمياويات فحسب، بل كان مسؤولاً أيضاً عن إنشاء إعادة التدوير الكيميائي وبالتالي وضع الأساس لاستراتيجية الاقتصاد الدائري لشركة OMV. بدأ السيد جانجل حياته المهنية في OMV في عام ١٩٩٨ كمهندس عمليات في مصفاة Schwechat. في عام ٢٠١١، أصبح السيد جانجل المدير العام لشركة OMV Deutschland GmbH ومدير الموقع في مدينة بورغاوزن بألمانيا. في عام ٢٠١٤، تم تعيين السيد جانجل مديراً للموقع في Schwechat و ٢٠١٦ تولى منصب نائب الرئيس الأول لوحدة أعمال التكرير والبتروكيمياويات مع مسؤولية جميع مصافي OMV الثلاث.

درس السيد جانجل هندسة العمليات في جامعة فيينا للتكنولوجيا في فيينا، النمسا، والهندسة الميكانيكية في جامعة سالفورد في مانشستر، المملكة المتحدة.

السيد خالد سالمين - عضو مجلس إدارة

سيظل السيد خالد سالمين رئيساً لمجلس إدارة شركة PTE، وقد تم تعيينه كعضو في مجلس الإدارة منذ تأسيس الشركة. السيد سالمين هو المدير التنفيذي للصناعات التحويلية والتسويق والتجارة في أدنوك. ومن خلال هذا المنصب، يقود وظائف التجارة والتوريد في أدنوك، فضلاً عن عمليات التكرير والتسويق وعمليات الصناعة. ويشمل ذلك نمو أعمالها الحالية في مجال إعادة الشحن والبتروكيمياويات، وتطوير تعزيز، وهو نظام بيئي صناعي تنافسي عالمياً في الرويس من شأنه أن يدعم طموحات النمو الصناعي في أبوظبي والإمارات، وتقييم أدنوك لفرص الأعمال الجديدة في مجال الهيدروجين. كما يتولى السيد سالمين مسؤولية التخزين الاستراتيجي لأدنوك في الخارج وتعزيز التواجد العالمي للشركة من خلال شركة أدنوك للتسويق الدولي. شغل سابقاً

منصب الرئيس التنفيذي لمنطقة خليفة الصناعية في أبوظبي، ورئيس مرافق أبوظبي، ورئيس العمليات في شركة تبريد (الشركة الوطنية للتبريد المركزي). كما قاد جهود التحول في أدنوك بصفته مدير مكتب إدارة البرامج من ٢٠١٦ إلى ٢٠١٧، خلال فترة تحول هام لمجموعة أدنوك.

بالإضافة إلى دوره كمدير تنفيذي للصناعة والتسويق والتجارة في أدنوك، يشغل السيد سالمين منصب عضو مجلس إدارة شركة فيرتيجلوب بي إل سي، أدنوك اللوجستية والخدمات، أدنوك ريفينينغ، أدنوك لتجهيز الغاز، أدنوك لمعالجة الغاز، أدنوك للغاز الطبيعي المسال، بروج ADP، أدنوك للتجارة العالمية، أدنوك للتوزيع ش. م. وهو أيضًا رئيس مجلس إدارة شركة بروج بي تي إي، وأدنوك للتجارة، وتعزيز، وشركة أبوظبي لتوزيع الغاز، ومجلس إدارة إنجسكو. وهو حاصل على بكالوريوس العلوم في الهندسة من كلية كولورادو للمناجم في الولايات المتحدة وماجستير إدارة الأعمال التنفيذية من إنسياد.

السيد عبدالعزيز عبدالله الهاجري - عضو مجلس إدارة

تم تعيين السيد عبد العزيز عبد الله الهاجري كعضو في مجلس الإدارة منذ تأسيس الشركة. شغل السيد الهاجري منصب المدير التنفيذي لقطاع التكرير والتسويق في أدنوك من مايو ٢٠١٦ حتى تقاعده في أبريل ٢٠٢١. من عام ٢٠٠٧ إلى عام ٢٠١٦، شغل السيد الهاجري منصب الرئيس التنفيذي لشركة ADP. يشغل السيد الهاجري حاليًا منصب عضو مجلس إدارة شركة أبوظبي لتكرير النفط (أدنوك للتكرير)، وشركة ADP، وشركة أركان لمواد البناء ش.م.ع. السيد الهاجري حاصل على درجة البكالوريوس في العلوم في الهندسة الكيميائية من جامعة تكساس في الولايات المتحدة.

السيد خالد محمد عبدالله الكيم الزعابي - عضو مجلس إدارة

تم تعيين السيد خالد محمد عبدالله الكيم الزعابي كعضو في مجلس الإدارة منذ تأسيس الشركة. السيد الزعابي هو القائم بأعمال المدير المالي لمجموعة أدنوك. شغل السيد الزعابي سابقًا منصب نائب الرئيس الأول لوظيفة التخطيط المالي وإعداد التقارير وإدارة أداء المجموعة في أدنوك من فبراير ٢٠٢١ إلى ديسمبر ٢٠٢١، وكنائب أول للرئيس لوظيفة التخطيط المالي والموازنة وإعداد التقارير في أدنوك اعتبارًا من يناير ٢٠٢٠ إلى يناير ٢٠٢١. كما أنه عضو في مجلس إدارة مجموعة أدنوك لخدمات الخزانة المحدودة، وأدنوك للأنابيب النفط، وأصول خط أنابيب الغاز أدنوك، وشركة أبوظبي لتكرير النفط (تكرير)، وأدنوك للتجارة المحدودة، وعضو لجنة في العديد من الشركات التابعة لأدنوك. السيد الزعابي حاصل على درجة البكالوريوس في المالية من جامعة ديكن، فيكتوريا، أستراليا.

السيد عمر الفارسي - عضو مجلس إدارة

تم تعيين السيد عمر الفارسي كعضو في مجلس الإدارة منذ تأسيس الشركة. يشغل السيد الفارسي حاليًا منصب نائب رئيس أول للمحاسبة والاستراتيجية والتقرير والضريبة في أدنوك. قبل ذلك، كان السيد الفارسي نائب رئيس أول للسياسات المالية والأنظمة في أدنوك من مايو ٢٠٢٠ إلى فبراير ٢٠٢١ والرئيس التنفيذي المالي لشركة الامارات للصناعات العسكرية ش.م.ع. من فبراير ٢٠١٥ إلى أبريل ٢٠٢٠. قبل ذلك كان السيد الفارسي المدير المالي ومدير التوريد ضمن مجموعة مبادلة. يحمل السيد الفارسي درجة البكالوريوس في علوم الحاسوب (بتخصص اعمال) ودرجة الماجستير في المحاسبة المحترفة من جامعة سياتل. كما ان السيد الفارسي محاسب عام مرخص من ولاية واشنطن في الولايات المتحدة الأمريكية.

السيدة تسنيم أحنيش - عضو مجلس إدارة

تم تعيين السيدة تسنيم أحنيش كعضو في مجلس الإدارة منذ تأسيس الشركة. تشغل الآنسة أحناش منصب نائب رئيس قسم تحسين سلاسل القيمة والتحليلات في أدنوك. عملت السيدة أحناش سابقًا كمدير لوظيفة التحليلات وتحسين سلاسل القيمة في أدنوك من يناير ٢٠١٩ إلى يونيو ٢٠٢٠، بالإضافة إلى أدوار مختلفة مثل محققة أبحاث رئيسية في قسم المعايير والتكنولوجيا، ومهندسة البحث والتطوير والبيئة في قسم المعايير والتكنولوجيا، البيئة. وإدارة كفاءة الطاقة في أدنوك لمعالجة الغاز من نوفمبر ٢٠١٢ إلى ديسمبر ٢٠١٧ والتي تضمنت انتدابًا لمدة ثلاثة أشهر إلى TotalEnergies في عام ٢٠١٦. بالإضافة إلى ذلك، عملت بين عامي ٢٠١٢ و ٢٠١٤ كمهندسة عمليات وبيئية في أدنوك لمعالجة الغاز في الرويس ومصنع حبشان، وكانت مسؤولة عن قيادة وتنفيذ نطاق عمل أدنوك للرقمنة. السيدة أحناش حاصلة على بكالوريوس العلوم في الهندسة الكيميائية من الجامعة الأمريكية

في الشارقة، الإمارات العربية المتحدة، ودرجة الماجستير في القانون في القانون الدولي والتنمية المستدامة من جامعة السوربون، الإمارات العربية المتحدة، وماجستير تنفيذي في إدارة الأعمال من جامعة كامبريدج، المملكة المتحدة.

السيد مارك جي إس تونكينز - عضو مجلس إدارة

تم تعيين السيد مارك جي إس تونكينز كعضو في مجلس الإدارة من تأسيس الشركة. انضم السيد تونكينز إلى شركة بوريليس إيه جي في عام ٢٠٠٩ ويشغل منصب المدير المالي منذ نوفمبر ٢٠١٤. قبل ذلك، شغل السيد تونكينز منصب النائب الأول لرئيس مراقبة المجموعة. قبل انضمامه إلى بوريليس، شغل السيد تونكينز عددًا من المناصب الإدارية العليا في مجموعة Royal Philips، بما في ذلك منصب المدير المالي ونائب الرئيس الأول للعديد من وحدات الأعمال العالمية الكبرى أو المنظمات القطرية الموجودة في هولندا واليونان في أوروبا إلى تايوان وهونغ كونغ في آسيا.

السيد تونكينز حاصل على درجة الماجستير في العلوم في اقتصاديات الأعمال ودرجة الدراسات العليا في المحاسبة القانونية (محاسب مسجل) من جامعة جرونينجن في هولندا.

السيد فيليب رينيه م. رودهوفت - عضو مجلس إدارة

تم تعيين السيد فيليب رودهوفت كعضو في مجلس الإدارة منذ تأسيس الشركة. تم تعيين السيد رودهوفت نائب الرئيس التنفيذي للمشاريع المشتركة ومشاريع النمو لشركة بوريليس إيه جي في يناير ٢٠١٨. من عام ٢٠١٣ إلى ٢٠١٧، شغل السيد رودهوفت منصب الرئيس التنفيذي للعمليات في ADP. بين عامي ٢٠٠٧ و ٢٠١٣، شغل السيد رودهوفت العديد من المناصب الإدارية العليا في شركة بوريليس، بما في ذلك منصب المدير العام لمواقع الإنتاج في أوروبا الوسطى، والنائب الأول لرئيس العمليات لمجموعة شركات بوريليس ونائب الرئيس الأول لسلسلة التوريد وإدارة المنتجات في البولي أوليفينات.

السيد رودهوفت حاصل على درجة الماجستير مع مرتبة الشرف في العلوم التطبيقية من "Katholieke Universiteit Leuven"، بلجيكا، مع تخصص في إدارة الإنتاج والهندسة الميكانيكية الكهربائية.

السيد توماس مايكل بوزين - عضو مجلس إدارة

تم تعيين السيد توماس بوزين كعضو في مجلس الإدارة منذ تأسيس الشركة. تم تعيين السيد بوزين نائبًا لرئيس منطقة الشرق الأوسط وآسيا لشركة بوريليس إيه جي في مايو ٢٠١٨. قبل هذا المنصب، شغل السيد بوزين منصب المدير المالي وكبير المسؤولين الماليين. مستشار مسؤول عن الاستراتيجية في بروج. انضم السيد بوزين لأول مرة إلى بوريليس في عام ١٩٩٤ وتقلد منذ ذلك الحين عدة مناصب بما في ذلك مدير تخطيط الأعمال والتحليل، ومدير دعم القرار، ومدير تطوير الأعمال في الابتكار والشرق الأوسط وآسيا، ومدير مشروع الأعمال الإلكترونية، ومراقب وحدة الأعمال للتطبيقات الهندسية. تم إعاره السيد بوزين من قبل بوريليس إلى بروج من ٢٠٠٥ إلى ٢٠٠٨ ومرة أخرى من ٢٠١١ إلى ٢٠١٨.

السيد بوزين حاصل على درجة الماجستير في الاقتصاد وإدارة الأعمال من كلية كوبنهاغن للأعمال، الدنمارك مع تخصص في المالية والمحاسبة والأعمال الدولية.

السيد روجر براون - عضو مجلس إدارة

تم تعيين السيد روجر براون كعضو في مجلس الإدارة منذ تأسيس الشركة. يشغل السيد براون حاليًا منصب نائب الرئيس التنفيذي لإدارة التكسير والتسويق والأصول في أدنوك. قبل انضمامه إلى أدنوك في مارس ٢٠٢٢، شغل السيد براون منصب الرئيس التنفيذي لشركة فارو إينيرجي (Varo Energy). قبل ذلك، شغل السيد براون مناصب عليا في شركتي بريتش بتروليوم (BP) وكليش بتروليوم (Klesch Petroleum). خلال حياته المهنية التي تجاوزت ٣٥ عامًا، عمل السيد براون عبر سلسلة القيمة النهائية في أوروبا وأمريكا الشمالية وآسيا والشرق الأوسط.

السيد براون حاصل على درجة في العلوم الهندسية والتكنولوجيا من جامعة لوبورو، إنجلترا.

الإدارة العليا

بالإضافة إلى أعضاء مجلس الإدارة، يتولى الإدارة اليومية لعمليات الشركة فريق الإدارة العليا وهم على النحو التالي:

الاسم	تاريخ الميلاد	المنصب	تاريخ التعيين
هزيم سلطان السويدي	١٩٧٥	الرئيس التنفيذي	١٠ مايو ٢٠٢٢
سعيد سلطان الظاهري	١٩٧٤	المدير العام للشؤون المالية	١٠ مايو ٢٠٢٢
لويس رولاندر. ديسال	١٩٦٠	الرئيس التنفيذي للعمليات	١٠ مايو ٢٠٢٢
راينر هوفلينج	١٩٦٥	مدير مسؤولي التسويق	١٠ مايو ٢٠٢٢

تم تحديد الخبرة والتجربة الإدارية لكل من فريق الإدارة العليا أدناه.

هزيم سلطان السويدي - الرئيس التنفيذي

تم تعيين السيد هزيم سلطان السويدي رئيساً تنفيذياً لشركة بروج ADP في يناير ٢٠٢٠، ومنذ ذلك الحين يساهم السيد السويدي في قيادة الأنشطة الإنتاجية وتعزيز مشاريع بروج التنموية، فضلاً عن دوره في تطوير قطاع صناعة البتروكيماويات في دولة الإمارات. وخلال الفترة من عام ٢٠١٧ إلى عام ٢٠٢٠، شغل السيد السويدي منصب الرئيس التنفيذي لشركة صناعات الأسمدة بالرويس (فرتيل) حيث لعب دوراً محورياً في نمو وتعزيز أعمال أدنوك في الأسمدة إقليمياً وعالمياً، كما قام بنجاح بنقل أعمال الشركة إلى مستوى جديد من الأداء العالي بتركيز أكبر على الأسواق وتعزيز أداء الكوادر البشرية. قبل انتقاله إلى شركة فرتيل عام ٢٠١٧، كان السيد السويدي يتولى منصب النائب الأول للرئيس التنفيذي للمبيعات الإقليمية في الشرق الأوسط وأفريقيا في شركة بروج برايفت ليمتد حيث ساهم بنجاح في تعزيز مكانة الشركة السوقية وتسويق منتجات بروج في منطقة الشرق الأوسط وأفريقيا عبر أداء تجاري قوي خلال فترة النمو المزدهر بالشركة مع تشغيل مصنع بروج ٣ وزيادة الطاقة الإنتاجية الإجمالية للشركة.

والسيد السويدي حاصل على شهادة البكالوريوس مع مرتبة الشرف في إدارة الأعمال تخصص تسويق من جامعة ولاية كاليفورنيا في سان بيرناردينو بالولايات المتحدة الأمريكية. كما ان السيد السويدي حالياً عضو في مجلس إدارة الاتحاد الخليجي للبتروكيماويات والكيماويات (جيبكا).

سعيد سلطان الظاهري - المدير المالي

يشغل السيد سعيد سلطان الظاهري منصب المدير المالي لشركة ADP منذ أبريل ٢٠١٨، وقد تم تعيينه رئيساً مالياً لها. يتمتع السيد الظاهري بأكثر من ٢٢ عامًا من الخبرة في صناعة النفط والغاز، وكان سابقاً الرئيس المالي لعدد من شركات مجموعة أدنوك، بما في ذلك أدنوك لمعالجة الغاز، وأدنوك للحفر ش.م.ع، وأدنوك للغازات الصناعية. يشغل السيد الظاهري حالياً منصب عضو في لجنة التدقيق في أدنوك لمعالجة الغاز، وكان سابقاً عضواً في لجان التدقيق في أدنوك L&S، وأدنوك البحرية، وشركة أبوظبي للماء والكهرباء.

السيد الظاهري حاصل على بكالوريوس العلوم في دراسات الأعمال من جامعة كولورادو بالولايات المتحدة الأمريكية وماجستير إدارة الأعمال التنفيذية بامتياز من جامعة زايد، الإمارات العربية المتحدة. وهو محاسب إداري عالمي معتمد (CGMA) من جمعية المحاسبين المهنيين المعتمدين الدوليين ومدير معتمد من معهد المديرين المحترفين المعتمدين.

لويس رولاند آرديسال - الرئيس التنفيذي للعمليات

يشغل السيد لويس رولاند آر. ديسال منصب الرئيس التنفيذي للعمليات في ADP منذ نوفمبر ٢٠١٧، وقد تم تعيينه رئيساً تنفيذياً لعملياتها. قبل انضمامه إلى ADP، أمضى السيد ديسال أكثر من ٢٧ عامًا في العمليات مع بوريليس. خلال الفترة التي قضها في بوريليس، شغل السيد ديسال مناصب مختلفة بما في ذلك مدير HSE المسؤول عن مواقع الإنتاج البلجيكية، ورئيس فريق قيادة سلامة العمليات للمواقع الأوروبية لمجموعة بوريليس، ونائب الرئيس الأول للعمليات الكيميائية الأساسية حيث كان مسؤولاً لوحدة إنتاج الهيدروكربون والأسمدة في مواقع مختلفة في أوروبا.

السيد ديسال حاصل على درجة الماجستير في الهندسة الكيميائية من بلجيكا عام ١٩٨٢ ودرجة الماجستير التنفيذي في إدارة الأعمال (MBA) من النمسا عام ٢٠١٠.

راينر هوفلينج - مدير التسويق

يشغل السيد راينر هوفلينج منصب الرئيس التنفيذي لشركة PTE منذ نوفمبر ٢٠٢١، وقد تم تعيينه رئيساً تسويقياً لها. انضم السيد هوفلينج إلى شركة بوريليس في عام ٢٠٠٧ كمدير لوحدة أعمال الميلامين. شغل السيد هوفلينج منصب الرئيس التنفيذي لأعمال بوريليس للأسمدة والميلامين والنيتروجين التقني من أكتوبر ٢٠١٨ إلى نوفمبر ٢٠٢١ وتم تعيينه نائباً تنفيذياً مؤقتاً للرئيس البولي أوليفينات والابتكار والتكنولوجيا في أبريل ٢٠١٨.

السيد هوفلينج حاصل على درجة الماجستير في العلوم في الهندسة البلاستيكية من جامعة العلوم التطبيقية في فورتسبورغ، ألمانيا، وماجستير في إدارة الأعمال من جامعة تورنتو، كندا.

الهيكل التنظيمي للشركة:

يرجى الرجوع إلى الملحق ٥.

المراكز الوظيفية لأعضاء الإدارة التنفيذية العليا للشركة في أي من الشركات التابعة للشركة و/أو غيرها من الشركات المساهمة العامة في دولة الإمارات:

السيد هزيم سلطان السويدي هو الرئيس التنفيذي لشركة بروج ADP. السيد سعيد سلطان الظاهري هو الرئيس التنفيذي المالي لشركة ADP.

السيد لويس رولاند ديسال هو الرئيس التنفيذي للعمليات لشركة ADP.

السيد راينر هوفلينج هو الرئيس التنفيذي لشركة PTE.

المراكز الوظيفية التي يشغلها أعضاء مجلس الإدارة في أي من الشركات التابعة للشركة و/أو غيرها من الشركات المساهمة العامة في دولة الإمارات:

سعادة الدكتور سلطان احمد الجابر هو المدير التنفيذي والرئيس التنفيذي لشركة ادنوك.

السيد خالد سالمين هو المدير التنفيذي للصناعات والتسويق والتجارة في شركة ادنوك.

السيد خالد محمد الزعابي هو الرئيس التنفيذي المالي بالإئابة الحالي لشركة ادنوك.

السيد عمر الفارسي هو نائب رئيس اول للمحاسبة والاستراتيجية والتقرير والضريبة في شركة ادنوك.

السيدة تسنيم أحنيش هي نائب رئيس لسلسلة القيم والتحسين والتحليل في شركة ادنوك.

شروط الأهلية وانتخاب مجلس الإدارة:

سيتم انتخاب أعضاء مجلس الإدارة من قبل المساهمين في اجتماع جمعية عمومية عن طريق التصويت التراكمي الموضح في النظام الأساسي للشركة. تم تعيين مجلس الإدارة المدرج في القسم ٤-٢ أعلاه من قبل المساهميين الباعثين لمدة ٣ سنوات تبدأ في تاريخ الإدراج. يجوز لأعضاء مجلس الإدارة الخدمة لأي عدد من الفترات المتتالية.

إذا أصبح أحد المناصب في مجلس الإدارة شاغراً خلال مدة مجلس الإدارة، فيجوز للمجلس تعيين عضو مجلس إدارة بديل بموجب النظام الأساسي للشركة. ويشغل أي عضو مجلس إدارة بديل المنصب لمدة الفترة المتبقية لعضو مجلس الإدارة الذي أخل منصفه.

اختصاصات ومسؤوليات أعضاء مجلس الإدارة:

تتمثل المهام الرئيسية لمجلس الإدارة في تولى القيادة الاستراتيجية للشركة وتحديد سياسات الإدارة الأساسية للشركة ومراقبة أداء أعمال الشركة. ويمثل مجلس الإدارة الجهة الأساسية لاتخاذ القرار في جميع الشؤون التي تهم الشركة، سواءً فيما يتعلق بآثارها المالية أو الاستراتيجية أو الآثار الأخرى المتعلقة بسمعة الشركة. ويتمتع مجلس الإدارة بالسلطة النهائية في اتخاذ القرارات في جميع الشؤون فيما عدا تلك المخصصة تحديداً للجمعية العمومية للمساهمين بموجب القانون أو النظام الأساسي للشركة.

وتتضمن المسؤوليات الرئيسية لمجلس الإدارة ما يلي:

- تحديد استراتيجية الشركة وميزانيتها وهيكلها؛
- اعتماد السياسات الأساسية للشركة؛
- تنفيذ إجراءات إعداد التقارير المالية المناسبة وسياسات إدارة المخاطر وغيرها من الضوابط الداخلية والمالية والإشراف عليها؛
- اقتراح إصدار أسهم عادية جديدة وأي إعادة هيكلة للشركة؛
- تعيين الإدارة التنفيذية؛
- تحديد سياسات المكافآت المتبعة لدى الشركة وضمان استقلالية أعضاء مجلس الإدارة والتعامل مع أي تضارب محتمل للمصالح؛ و
- الدعوة لعقد اجتماعات المساهمين وضمان التواصل المناسب معهم.

عنوان العمل لكل من المديرين هو قسم من الطابق ٢٨، الطابق ٢٨، برج السراب، سوق أبوظبي العالمي، جزيرة المارية، أبوظبي، الإمارات العربية المتحدة.

٣. لجان مجلس الإدارة

سيشكل مجلس الإدارة ثلاث لجان دائمة، هي: لجنة تدقيق ولجنة الترشيحات والمكافآت (تخضع كل منها لمتطلبات قواعد الحوكمة) ولجنة تنفيذية. وإذا دعت الحاجة إلى ذلك، مع الالتزام بأحكام النظام الأساسي، يجوز لمجلس الإدارة تشكيل لجان إضافية حسب الاقتضاء. وفقاً لقواعد الحوكمة، لا يجوز لرئيس مجلس الإدارة أن يكون عضواً في أي من لجنة التدقيق أو لجنة الترشيحات والمكافآت.

ينص نظامنا الأساسي على أن تشكيل لجنة التدقيق ولجنة الترشيحات والمكافآت سوف يحدد في الاختصاصات التي يعتمدها مجلس الإدارة من وقت لآخر، وأن عضوية السلطة التنفيذية سوف تعكس، بأكثر قدر ممكن وكذلك على أساس تناسبي، تمثيل فئات أعضاء مجلس إدارتنا الأكبر حجمًا. وتُحدّد فئة أعضاء مجلس الإدارة وفقاً للنظام الأساسي لشركة بروج، وعلى نطاق واسع، يتم تحديد أعضاء مجلس الإدارة في كل فئة بناءً على المساهم الذي أدلى بأكثر عدد من الأصوات لهذا العضو عندما تم انتخابه. ويتضمن النظام الأساسي مزيداً من التفاصيل بهذا الخصوص.

يوضح الجدول أدناه العضوية في كل لجنة من لجان مجلس الإدارة اعتباراً من تاريخ الإدراج.

عضو اللجنة	لجنة التدقيق	لجنة الترشيحات والمكافآت	اللجنة التنفيذية
خالد سالمين	×	✓	✓
خالد الزعابي	✓	×	✓
روجر براون	×	×	✓
تسنيم أحنيش	✓	×	×
أحمد ك. مطر أبوجراد	✓	×	×
عمر الفارسي	×	×	×
عائشة الحمادي	×	✓	×
توماس بوسن	✓	✓	✓
فيليب رودهوفت	✓	✓	✓
مارك تونكينز	✓	×	×

وفيما يلي نظرة عامة مختصرة حول مهام كل لجنة من هذه اللجان، كما في تاريخ الإدراج:

لجنة التدقيق

سوف تساعد لجنة التدقيق مجلس الإدارة في تنفيذ مسؤولياته المتعلقة بإعداد التقارير المالية، وعمليات التدقيق والرقابة الداخلية والخارجية، بما في ذلك مراجعة سلامة ونزاهة بياناتنا المالية ومراقبتها، ومراجعة ومراقبة مدى العمل غير المتعلق بالتدقيق الذي يضطلع به مدققون خارجيون، إضافةً إلى تقديم المشورة بشأن تعيين المدققين الخارجيين، والإشراف على العلاقة مع المدققين الخارجيين، ومراجعة فعالية عملية التدقيق الخارجي، ومراجعة فعالية وظيفة مراجعة الرقابة الداخلية لدينا. وتبقى المسؤولية المطلقة عن مراجعة التقارير السنوية والحسابات واعتمادها على عاتق مجلس الإدارة. وتولي لجنة التدقيق المراعاة الواجبة للقوانين واللوائح المعمول بها في دولة الإمارات، وسوق أبوظبي العالمي، وهيئة الأوراق المالية والسلع، وسوق أبوظبي للأوراق المالية.

تتطلب اختصاصات لجنة التدقيق التي سوف تعتمد قبل الإدراج أن تتكون لجنة التدقيق من ٦ أعضاء. يجب ان يكون على الأقل ٣ أعضاء من لجنة التدقيق من غير التنفيذيين (يجب أن يكون اثنان على الأقل منهم مستقلين). بالإضافة إلى ذلك، يتعين على عضو واحد على الأقل أن يكون لديه خبرة عملية في التدقيق أو التمويل أو المحاسبة. ويرأس لجنة التدقيق أحد الأعضاء المستقلين وتضم أعضاء آخرين ينتخبهم مجلس الإدارة من وقت لآخر. يتم تعيين أعضاء لجنة التدقيق وفقاً للاختصاصات ذات الصلة. تجتمع لجنة التدقيق ما لا يقل عن أربع مرات في السنة. سيطلب من جميع أعضاء لجنة التدقيق الامتثال لبروتوكول مشاركة المعلومات الخاص بالمجموعة والذي يحدد المبادئ التوجيهية بشأن المسائل المتعلقة بمشاركة المعلومات الجوهرية غير العامة والتداول من الداخل.

وسوف تتخذ لجنة التدقيق الخطوات المناسبة للتأكد من استقلالية مدقي الشركة الخارجيين عن الشركة على النحو المطلوب بموجب القانون المعمول به.

لجنة الترشيحات والمكافآت

سوف تساعد لجنة الترشيحات والمكافآت مجلس الإدارة في وضع والإشراف على سياسات الترشيح والمكافآت فيما يتعلق بمجلس الإدارة، واللجان المنبثقة عن مجلس الإدارة بالإضافة إلى الإدارة العليا. وبهذه الصفة، فإن هذه اللجنة تعتبر مسؤولة عن تقييم بعض الأمور المتعلقة بالإدارة التنفيذية لشركة بروج، وتقييم توازن المهارات والمعرفة والخبرة لأعضاء مجلس الإدارة ولجانها، وعلى وجه الخصوص، مراقبة استقلالية أعضاء مجلس الإدارة المستقلين. بالإضافة إلى ذلك، ومع الالتزام بأحكام النظام الأساسي، سوف تساعد لجنة الترشيحات والمكافآت مجلس الإدارة في تحديد مسؤولياته فيما يتعلق بالمكافآت، بما في ذلك رفع التوصيات إلى المجلس بشأن سياسة الشركة بشأن مكافآت أعضاء مجلس الإدارة التنفيذيين والقرارات بشأن بعض سياسات المجموعة المتعلقة بالموارد البشرية، ووضع المبادئ الشاملة والمعايير وإطار الحوكمة لسياسة المكافآت لدينا والإشراف على المكافآت والمزايا.

سوف يقوم مجلس الإدارة بتفويض قرارات لجنة الترشيحات والمكافآت فيما يتعلق بتعيين وعزل واستبدال الموظفين الذين يتبعون مباشرة الرئيس التنفيذي للشركة، ونواب الرئيس الأول للمجموعة وموظفي الإدارة الأعلى تحت نواب الرئيس للمجموعة.

تتطلب اختصاصات لجنة الترشيحات والمكافآت التي سيتم اعتمادها قبل الإدراج أن تكون لجنة الترشيحات والمكافآت مكونة من ٤ أعضاء. يجب ان يكون على الأقل ٣ أعضاء من لجنة الترشيحات والمكافآت من غير التنفيذيين (يجب أن يكون اثنان منهم على الأقل مستقلين)، في كل حالة بالمعنى المقصود في هذه الشروط في قواعد الحوكمة. يجب اختيار رئيس لجنة الترشيحات والمكافآت من بين أعضاء اللجنة المستقلين، الأعضاء في لجنة الترشيحات والمكافآت يتم تعيينهم وفقاً للنظام الأساسي. تجتمع لجنة الترشيحات والمكافآت ٤ على الأقل في السنة، ومن وقت لآخر بناءً على متطلبات الشركة. سيطلب من جميع أعضاء لجنة الترشيحات والمكافآت الامتثال لبروتوكول مشاركة المعلومات الخاص بالمجموعة والذي يحدد المبادئ التوجيهية بشأن المسائل المتعلقة بمشاركة المعلومات الجوهرية غير العامة والتداول من الداخل.

اللجنة التنفيذية

تساعد اللجنة التنفيذية مجلس الإدارة في الاضطلاع بمسؤولياته، بما في ذلك ما يتعلق بالأداء التجاري للشركة. لقد فوض مجلس الإدارة للجنة التنفيذية بالموافقة على المعاملات مع الأطراف ذات الصلة، إلا أن بعض المعاملات مع الأطراف ذات الصلة لا تتطلب مثل هذه الموافقة (بما في ذلك المعاملات التي تم الدخول فيها وفقاً لاتفاقيات الأطراف ذات الصلة القائمة بالفعل في تاريخ هذه النشرة والموضحة في "المعاملات مع الأطراف ذات الصلة"). يتم اتخاذ القرارات المتعلقة بالمعاملات مع الأطراف ذات الصلة بشكل عام عن طريق تصويت أعضاء اللجنة غير المتضارين، على الرغم من أنه في ظروف معينة، يحق لجميع أعضاء اللجنة التنفيذية التصويت (تتضمن هذه الامور (ودون حصر)) على المعاملات مع الأطراف ذات الصلة التي تم ابرامها

فيما يتعلق بأي استحواذ مقترح على الأعمال أو الأصول، أو أي استحواذ مقترح على أي أسهم في رأس مال B4 LLC، وشراء تراخيص تقنية البولي أوليفين، وبعض مسائل البحث والتطوير ومعاملات الدورة العادية الأخرى. إلى جانب المعاملات مع الأطراف ذات الصلة، تم حجز العديد من القرارات الأخرى للجنة التنفيذية، بما في ذلك الموافقة على سياسات المجموعة أو تعديلها أو إنهاؤها المتعلقة بالتمويل والميزانية وتخطيط الأعمال والمشتريات والاستثمار واستمرارية الأعمال. ستتلقى اللجنة التنفيذية أيضًا المعلومات والتقارير المتعلقة بأعمال المجموعة وعملياتها. س يُطلب من جميع أعضاء اللجنة التنفيذية الامتثال لبروتوكول تبادل المعلومات الخاص بالمجموعة والذي يحدد المبادئ التوجيهية بشأن الأمور المتعلقة بمشاركة المعلومات السرية غير العامة والتداول من الداخل.

تتطلب اختصاصات اللجنة التنفيذية أن تتألف اللجنة التنفيذية من ٥ أعضاء. سوف تجتمع اللجنة التنفيذية مرة واحدة في الشهر.

٤. النظام الأساسي

مرفق طي نشرة الاكتتاب هذه النص الكامل للنظام الأساسي للشركة.

٥. الأمور القانونية

فيما يلي ملخص بالأمور القانونية التي سوف تنطبق على الشركة بعد إدراجها ويجب قراءة الأمور القانونية المدرجة أدناه في ضوء أحكام وبنود النظام الأساسي للشركة (المنصوص عليها في الملحق ٢ من هذه النشرة).

• النظام الأساسي

فيما يلي ملخص للحقوق المختارة بموجب مقالاتنا ولوائح الشركات والقواعد واللوائح التي ستطبق على الشركة بعد الإدراج.

في نشرة الإصدار هذه، يكون لـ « تاريخ الانتهاء » المعنى الوارد في النظام الأساسي للشركة

• رأس المال المساهم

في الوصف التالي للحقوق المرتبطة بالأسهم، يكون حامل الأسهم والمساهم، في كلتا الحالتين، الشخص المسجل في سجل الشركة للمساهمين بصفته صاحب الأسهم ذات الصلة.

دون الإخلال بأي حقوق مرتبطة بأي أسهم قائمة، ومع مراعاة الأحكام الأخرى للمواد (بما في ذلك مسائل الأغلبية العظمى لمجلس الإدارة والمساهمين المشار إليها أدناه)، يجوز للشركة إصدار أسهم بهذه الحقوق أو القيود على النحو الذي تحدده الشركة بشكل عادي قرار أو، إذا قامت الشركة بتمرير قرار بتفويض ذلك، مجلس الإدارة. مع مراعاة الأحكام الأخرى للمواد، يجوز للشركة أيضًا إصدار أسهم يتم استبدالها أو تكون عرضة للاسترداد وفقًا لخيار الشركة أو المالك ويجوز لمجلس الإدارة تحديد شروط وأحكام وطريقة استرداد أي من هذه الأسهم.

• سجل الأسهم

عقب الإدراج في سوق أبوظبي للأوراق المالية، يقوم السوق بتجريد الأسهم من صفتها المادية والاحتفاظ بسجل الأسهم لدى سوق أبوظبي للأوراق المالية.

يجوز بيع الأسهم أو نقلها أو التخلص منها بطريقة أخرى وفقًا لأحكام المواد واللوائح المعمول بها للبيع والشراء والمقاصة والتسوية والتسجيل.

• المساهمون المتوفون

في حالة وفاة أحد المساهمين، يحق للأشخاص الذين يحق لهم الحصول على أسهم المساهمين أن يختاروا أن يصبحوا حائزين للأسهم أو نقلها إليهم إلى شخص آخر، وبعد تسجيلهم كمساهم وفقاً للنظام الأساسي، يجب أن يكون لهم نفس الحقوق مثل المساهم كما كان المساهم المتوفى فيما يتعلق بهذه الأسهم، تخضع لنظام التأسيس وبانتظار أي نقل للأسهم إلى شخص آخر. لا يجوز إعفاء تركة المساهم المتوفى من أي التزام مستحق يتعلق بأي حصة كان يملكها وقت الوفاة.

يجب على أي شخص يحق له الحصول على حقوق في الأسهم نتيجة وفاة أو إفلاس أي مساهم، أو وفقاً لأمر مرفق صادر عن أي محكمة قانونية مختصة، ما يلي:

- تقديم أدلة على هذا الحق إلى مجلس الإدارة؛
- الاختيار إما أن تكون مسجلاً كمساهم أو لترشيح شخص آخر ليتم تسجيله كمساهم في الأسهم (الأسهم) ذات الصلة.

• التغييرات في رأس المال

باستثناء ما هو موضح أدناه تحت «الاجتماعات العمومية - مسائل الأغلبية العظمى من المساهمين» و «المديرين - مسائل الأغلبية العظمى لمجلس الإدارة»، فإن أحكام النظام الأساسي التي تحكم الشروط التي يجوز للشركة بموجبها تغيير رأس مالها ليست أكثر صرامة من الشروط التي تفرضها لوائح الشركات.

• حقوق الاولية على الإصدارات الجديدة من الأسهم

يجب أولاً تقديم أي إصدار أسهم جديدة للنقد للمساهمين الحاليين للاكتتاب، بما يتناسب مع أسهمهم الحالية، قبل عرضها على أي طرف ثالث. كما هو مذكور أدناه تحت عنوان «الاجتماعات العمومية - مسائل الأغلبية العظمى للمساهمين»، قبل تاريخ الانتهاء، تتطلب أي تغييرات في رأس مال الشركة موافقة المساهمين الذين يمثلون 75٪ على الأقل من إجمالي رأس المال الصادر للشركة من أجل الموافقة عليها (ولا يتجاوز هذا أيضاً أي حد أعلى قد يطبق بموجب لوائح الشركات). في الظروف التي يمنح فيها المساهمون سلطة عامة (وليس محددة) لمجلس الإدارة لتخصيص الأسهم، تتطلب قرارات أعضاء مجلس الإدارة المتعلقة بأي من هذه المخصصات موافقة الأغلبية العظمى من مجلس الإدارة على النحو المشار إليه أدناه.

• توزيع الأرباح

رهنًا بالمواد الأخرى في النظام الأساسي (بما في ذلك الأمور التي تتطلب الأغلبية العظمى للمساهمين ولمجلس الإدارة)، يجوز للشركة أن تعلن عن دفع أرباح الأسهم لمساهميها. ومع ذلك، لا يجوز الإعلان عن توزيعات أرباح ما لم يتم التوصية بها من قبل مجلس الإدارة ولا تتجاوز المبلغ الموصى به من قبل مجلس الإدارة. أي توزيع سوف يتطلب، قبل تاريخ الانتهاء، موافقة الأغلبية العظمى من المساهمين قبل أن يتم تنفيذه.

• نقل ملكية الحصص

يتم الاحتفاظ بالأسهم المعروضة وفقاً لنشرة الإصدار هذه في شكل غير مادي في سجل المساهمين الذي تحتفظ به سوق أبوظبي للأوراق المالية وتخضع التحويلات للوائح المعمول بها على الشركات المدرجة في سوق أبوظبي للأوراق المالية ويجب أن تمتثل لها. يجوز بيع الأسهم أو نقلها أو التعهد بها أو التخلص منها بطريقة أخرى وفقاً للنظام الأساسي. تكون عمليات النقل التي تتم بخلاف النظام الأساسي باطلة.

• الاجتماعات العمومية

الاجتماع العام السنوي

يعقد الاجتماع العام السنوي في كل فترة من ٦ أشهر تبدأ من اليوم التالي للتاريخ المرجعي المحاسبي للشركة، في هذا المكان أو الأماكن (بما في ذلك المنصات الإلكترونية)، والتاريخ والوقت الذي قد يقرره أعضاء مجلس الإدارة.

عقد الاجتماعات العمومية

يجوز لأعضاء مجلس الإدارة، كلما رأوا ذلك مناسباً، الدعوة إلى عقد اجتماع جمعية عمومية. ويتعين عليهم عقد اجتماع بمجرد أن تتلقى الشركة طلبات من أعضائها للقيام بذلك وفقاً للوائح الشركات. وعليهم تحديد ما إذا كان الاجتماع سيعقد باعتباره اجتماع جمعية عمومية فعلي أم اجتماع إلكتروني.

الإخطار بالجمعية العمومية، وغيرها

يتضمن الإخطار المتعلق بعقد اجتماعات الجمعية العمومية جميع المعلومات المطلوب تضمينها في لوائح الشركات ويتم تسليمه إلى جميع الأعضاء بخلاف الأعضاء الذين لا يحق لهم استلام مثل هذه الإخطارات من قبل الشركة بموجب أحكام النظام الأساسي.

النصاب القانوني

ولا يجوز تنفيذ أي عمل في أي اجتماع جمعية عمومية ما لم يكتمل النصاب القانوني للأعضاء في وقت بدء الاجتماع. حتى تاريخ الانتهاء:

- يتطلب النصاب القانوني وجود (١) أعضاء يمثلون أغلبية بسيطة من إجمالي رأس المال الصادر وغير المسدد للشركة، و (٢) كل عضو يمتلك ٢٥% على الأقل من إجمالي رأس المال الصادر للشركة؛ و
- في حالة رفع الجلسة العامة بسبب عدم وجود النصاب القانوني ثم انعقادها من جديد وفقاً للنظام الأساسي، يخضع الاجتماع العام المستأنف لنفس شرط النصاب القانوني. ومع ذلك، إذا تم تأجيل الاجتماع مرة أخرى لعدم وجود النصاب القانوني وإعادة الانعقاد مرة أخرى، يكون النصاب القانوني في ذلك الاجتماع الثاني المستأنف متحققاً شريطة أن يكون الأعضاء الذين يمثلون أغلبية بسيطة على الأقل من إجمالي رأس المال الصادر والمستحق للشركة موجودين (شخصياً أو بالوكالة).

مسائل الأغلبية العظمى للمساهمين

قبل تاريخ الغروب، تتطلب عدة أمور موافقة المساهمين الذين يمثلون ٧٥% على الأقل من إجمالي رأس المال الصادر للشركة من أجل الموافقة عليها. نبين ادناه ملخص لهذه الأمور، ولكن يرجى النظر إلى الجدول ١ من النظام الأساسي للتفاصيل الكاملة:

- توزيع الأرباح من قبل الشركة؛
- اية إعادة لرأس المال الفائض من قبل الشركة إلى مساهمها؛
- التعديلات على النظام الأساسي؛
- تخفيض أو زيادة رأس مال الشركة؛

- تصفية الشركة او دمجها او انماجها او توحيدها مع شركة اخرى؛ و
- اية عدم تطبيق لبعض مواد النظام الأساسي المتعلقة بتعارض المصالح.

• أعضاء مجلس الإدارة

مجلس الإدارة

وفقًا للنظام الأساسي، يكون مجلس الإدارة مسؤولاً عن إدارة أعمال الشركة، ولهذا الغرض يمكنهم ممارسة جميع صلاحيات الشركة. يتم انتخاب أعضاء مجلس الإدارة من قبل المساهمين في الاجتماع العام وفقًا لعملية التصويت التراكمي المنصوص عليها في النظام الأساسي. تم تعيين رئيس مجلس الإدارة في تاريخ نشرة الإصدار هذه من قبل المساهمين المبايعين لمدة ثلاث سنوات تبدأ من تاريخ الإدراج.

إذا أصبح المنصب شاغراً قبل تاريخ الغروب خلال فترة عضوية مجلس الإدارة، فإن المساهم المعني (إذا كان هذا المساهم هو «المساهم الرئيسي» مما يعني أنه يمتلك ما لا يقل عن ٢٥٪ من أسهمنا) الذي يدلي بأكبر عدد من الأصوات لذلك العضو قد يعين بديلاً، وإلا فإن الاستبدال سيتم تعيينه من قبل مجلس الإدارة كمسألة الأغلبية العظمى لمجلس الإدارة. وفي كلتا الحالتين، يقضي البديل المدة المتبقية للمدير الذي أخلى منصبه أو منصبه.

عدد أعضاء مجلس الإدارة

يتكون مجلس الإدارة من ١١ عضو. بعد تاريخ الانتهاء، يمكن زيادة عدد أعضاء مجلس الإدارة أو تقليله بناءً على تصويت بأغلبية بسيطة من مجلس الإدارة.

اجتماعات مجلس الإدارة

يعقد مجلس الإدارة اجتماعاته في المكتب الرئيسي للشركة، أو في أي مكان آخر يتفق عليه مجلس الإدارة. مع مراعاة بعض الاستثناءات المنصوص عليها في النظام الأساسي، فإن النصاب القانوني اللازم لمعاملات أعمال مجلس الإدارة هو التواجد، إما شخصيًا أو عن طريق مدير بديل معين حسب الأصول، لما يلي: (١) أغلبية بسيطة من إجمالي عدد أعضاء مجلس الإدارة و (٢) ما لا يقل عن اثنين من الأعضاء غير المتنازعين من كل مجموعة أعضاء كبيرة (كما هو محدد في النظام الأساسي)، شريطة أنه إذا كانت مجموعة الأعضاء الكبيرة تحتوي فقط على عضو واحد غير متضارب، فيجب أن يكون هذا العضو غير المتضارب حاضرًا (شخصيًا أو يمثله عضو بديل)، وشريطة أيضًا أنه إذا كانت مجموعة أعضاء كبيرة تتألف فقط من أعضاء مجلس إدارة متضارين، فلا يكون وجودهم مطلوبًا.

إذا تم تأجيل اجتماع مجلس الإدارة بسبب عدم وجود النصاب القانوني ثم أعيد عقده وفقًا للنظام الأساسي، يخضع اجتماع مجلس الإدارة المستأنف لنفس متطلبات النصاب القانوني. ومع ذلك، إذا تم تأجيل اجتماع مجلس الإدارة مرة أخرى لعدم وجود النصاب القانوني وإعادة الانعقاد مرة أخرى، فيكون النصاب القانوني في ذلك الاجتماع الثاني المستأنف متحققًا شريطة أن تكون أغلبية بسيطة من الأعضاء حاضرين أو يمثلهم بديل عنهم.

يكون اجتماع مجلس الإدارة الذي يوجد فيه النصاب القانوني مختصًا بممارسة جميع الصلاحيات والاختصاصات في الوقت الذي يمارسه المجلس. مع مراعاة مسائل الأغلبية العظمى لمجلس الإدارة ومسائل الأغلبية العظمى للمساهمين، يتم اعتماد القرارات بأغلبية أصوات أعضاء مجلس الإدارة الحاضرين أو الممثلين، وفي حالة التعادل، لا يجوز للرئيس التصويت بالإدلاء.

مسائل الأغلبية العظمى لمجلس الإدارة

قبل تاريخ الغروب، تتطلب بعض الأمور الموافقة على: (١) أغلبية بسيطة من إجمالي عدد الأعضاء و (٢) أعضاء غير متنازعين على الأقل من كل مجموعة كبيرة من الأعضاء (كما هو محدد في النظام الأساسي)، بشرط أنه إذا كانت مجموعة

الاعضاء الكبيرة تحتوي فقط على عضو واحد غير متضارب، فيجب أن يوافق ذلك العضو غير المتضارب على الأمر المعني ، وبشرط أيضًا أنه إذا كانت مجموعة الاعضاء الكبيرة تتألف من اعضاء متضاربين فقط ، فلن تكون موافقتهم مطلوبة. نبين ادناه ملخص لهذه الأمور، ولكن يرجى النظر الى الجدول ٢ من النظام الأساسي للتفاصيل الكاملة:

- تعديل سياسة الارباح للمجموعة؛
- تعديل سياسة ادارة وحوكمة المجموعة (والتي تحتوي على بند يتطلب الأغلبية المطلقة للإجراء تغييرات على نطاق عمل المجموعة)؛
- الموافقة على استراتيجية المجموعة وأي تغييرات عليها؛
- الموافقة على التحديث السنوي لخطة عمل المجموعة، او الموافقة على خطة العمل المطبقة في حينه بما يزيد على ٥% من مجموع تكاليف رأس المال او المصاريف التشغيلية لأي سنة مالية؛
- الموافقة على اية ميزانية سنوية جديدة للمجموعة، او الموافقة على الميزانية المطبقة في حينه بما يزيد على ٥% من مجموع تكاليف رأس المال او المصاريف التشغيلية لأي سنة مالية؛
- الموافقة على البيانات المالية لاعضاء المجموعة عدا عن البيانات المالية الخاصة بشركة PTE، والتي تخضع لموافقة مجلس ادارتها؛
- التغييرات على المعايير المحاسبية (عدا عن ما هو متطلب بموجب القانون)؛
- تعيين المدققين الخارجيين؛
- الموافقة على توصيات لجنة التدقيق قبل تطبيقها (الا اذا كان الامر واجب التطبيق من اجل الالتزام بالمتطلبات القانونية)؛
- اصدار اسهم جديدة في الحالات التي منح فيها المساهمون السلطة العامة للشركة لتخصيص اسهم جديدة؛
- التعديلات على الوثائق التأسيسية لاعضاء المجموعة، باستثناء الشركة؛
- الموافقة على معظم الشراكات والتحالفات مع الأطراف الأخرى فيما يتعلق بالمشاريع البتروكيماوية؛
- تفويض الصلاحيات للرئيس التنفيذي ومدير التسويق للشركة؛
- الموافقة على او تعديل او الغاء سياسة التعويض المطبقة على الإدارة التنفيذية (وهم الرئيس التنفيذي للشركة، والمدير المالي، ومدير العمليات، ومدير التسويق)؛
- تغيير القواعد الحاكمة للجان مجلس الإدارة، وتشكيل لجان مجلس إدارة جديدة (او تصفية لجان مجلس إدارة حالية)، وتعيين وإزالة أعضاء لجان مجلس الإدارة خارج الطريقة المذكورة في النظام الأساسي؛
- تعليق العمليات المخطط لها لأي مصنع بتروكيماويات وتعليق أي اعمال بناء وتطوير تؤثر على المصنع بشكل جوهري؛
- الموافقة على العقود بقيمة تزيد على ٥٠,٠٠٠,٠٠٠ دولار امريكي؛
- الموافقة على ابرام الرهون واية ضمانات أخرى على أصول المجموعة بقيمة تزيد على ٥٠,٠٠٠,٠٠٠ دولار امريكي في اية سنة مالية؛

- بيع أي عقار او أصول (باستثناء منتجات معينة) بقيمة تقديرية مجمعة دفترية في أي سنة مالية تزيد على ٥٠,٠٠٠,٠٠٠ دولار امريكي؛
- تخصيص منتجات إضافية في النظام الأساسي؛
- الموافقة على مشاريع التوسعة والتكبير التي تزيد بمجموع تكاليفها في أي سنة مالية عن ٥٠,٠٠٠,٠٠٠ دولار امريكي؛
- فيما يتعلق بشركة PTE، الموافقة على مصاريف رأس المال (١) المتعلقة بتصميم وشراء وبناء مصانع تجميع محددة والمرافق ذات العلاقة بقيمة تزيد على ٣٠,٠٠٠,٠٠٠ دولار امريكي؛ و(٢) في كافة الحالات الأخرى، بقيمة تزيد على ٥٠,٠٠٠,٠٠٠ دولار امريكي؛
- ابرام تمويل مع اطراف أخرى من قبل عضو في المجموعة بقيمة تزيد على ٥٠,٠٠٠,٠٠٠ دولار امريكي؛
- تعيين أعضاء مجلس إدارة بدلاء في ظروف معينة؛
- تقرير بوجوب ان يكون أعضاء مجلس الإدارة مسؤولين عن تعويض معين يدفع لهم فيما يتعلق بالشركات التابعة للشركة أو أي كيانات أخرى لدى الشركة مصلحة فيها؛ و
- بعض الأمور المتعلقة بأعضاء المجموعة (عدا عن الشركة) والتي تتطلب موافقة الأغلبية العظمى من المساهمين اذا ما اقترحت بخصوص الشركة ذاتها.

● مصالح أعضاء مجلس الادارة

- لأغراض القسم ١٦٥ من لائحة الشركات، يتمتع الاعضاء بسلطة تفويض أي مسألة من شأنها أو قد تشكل أو تؤدي إلى خرق لواجب العضو لتجنب موقف يكون فيه، أو يمكن أن يكون له، مصلحة مباشرة أو غير مباشرة تتعارض، أو ربما تتعارض، مع مصالح الشركة. لن يكون أي تفويض من هذا القبيل ساري المفعول إلا إذا:
- تم استيفاء أي شرط يتعلق بالنصاب القانوني في الاجتماع الذي يتم فيه النظر في المسألة دون احتساب العضو المعني أو أي عضو آخر مهتم؛
- تم الاتفاق على الأمر بتصويت إجمالي من جانب الاعضاء، بخلاف الاعضاء المهتمين.
- يجوز للاعضاء تمديد أي تفويض من هذا القبيل إلى أي تضارب فعلي أو محتمل في المصالح قد ينشأ عن الأمر المصرح به ويجوز له (سواء في وقت إعطاء التفويض أو لاحقاً) إخضاع أي تفويض من هذا القبيل لأي حدود أو شروط يفرضونها صراحةً، و لكن هذا الإذن يمنح بطريقة أخرى إلى أقصى حد مسموح به. يجوز للاعضاء أيضًا إنهاء أي تفويض من هذا القبيل في أي وقت. يتم عرض مزيد من التفاصيل في النظام الأساسي.

● مسؤولية مجلس الإدارة

- يلتزم أعضاء مجلس الإدارة بواجبات عامة تجاه الشركة وفقاً للنظام القانوني للشركات (بما في ذلك ممارسة العناية المعقولة والمهارة والاجتهاد والعمل من أجل تعزيز نجاح الشركة). يجوز للشركة رفع دعوى قضائية ضد أي عضو من أعضاء مجلس الإدارة ينتهك واجباته كعضو مجلس إدارة، مع اختلاف سبل الانتصاف المتاحة اعتماداً على شدة الانتهاك ولكن قد تشمل التعويضات والأوامر القضائية وغيرها من التعويضات القانونية.

مع مراعاة أخذ الإذن المسبق من محكمة سوق أبوظبي العالمي، يجوز للمساهم المؤهل رفع دعوى بشكل مستقل ضد أي عضو من أعضاء مجلس الإدارة إذا لم تقم الشركة بذلك فيما يتعلق بدعوى ناشئة عن فعل قد حدث أو فعل مقترح أو إغفال ينطوي على إهمال أو تقصير أو خرق الواجب أو خيانة الأمانة من قبل عضو مجلس الإدارة.

بالقدر الذي تسمح به لوائح الشركات، يجوز تعويض كل عضو من أعضاء مجلس الإدارة أو أي مسؤول أو مدير أول أو عضو بديل (أو عضو سابق أو مسؤول أو عضو أول أو عضو بديل) في الشركة أو شركة ذات صلة (على النحو المنصوص عليه في القسم ٢٧٨ من لوائح الشركات) من أصول الشركة ضد أي مسؤولية يتكبدها فيما يتعلق بأي إهمال أو تقصير أو خرق للواجب أو خيانة الأمانة من جانبه أو أي مسؤولية أخرى يتكبدها في سبيل تنفيذ واجباته أو ممارسة سلطاته أو بخلاف ذلك فيما يتعلق بواجباته أو صلاحياته أو مناصبه.

• مكافآت أعضاء مجلس الإدارة

يتم تحديد طريقة حساب مكافآت أعضاء مجلس الإدارة من قبل مجلس الإدارة.

• حقوق التصفية

في حالة تصفية الشركة، يحق لكل مساهم الحصول على جزء من أصول الشركة الفائضة وفقاً للقانون واللوائح المعمول بها في سوق أبوظبي العالمي.

• شكل الإشعارات والاتصالات

ما لم تشترط النظام الأساسي خلاف ذلك صراحة، يمكن إرسال أو تقديم أي إشعار أو وثيقة أو معلومات يتم إرسالها أو توفيرها من قبل الشركة للمساهمين (بما في ذلك أشكال تعيين وكيل ونسخ من الحسابات السنوية للشركة) أو في شكل نسخة ورقية، في شكل إلكتروني (على سبيل المثال، عن طريق البريد الإلكتروني أو بالفاكس) أو عن طريق موقع الشركة أو موقع آخر.

٦. الإشراف والتنظيم

إن شركة بروج هي شركة عامة محدودة بالأسهم تأسست في سوق أبوظبي العالمي، وسوق أبوظبي العالمي هو منطقة حرة مالية بالمعنى المقصود في القانون الاتحادي لدولة الإمارات رقم ٨ لعام ٢٠٠٤ (يُشار إليه فيما يلي باسم "قانون المناطق الحرة المالية") وقد أنشئ بموجب المرسوم الاتحادي لدولة الإمارات رقم ١٥ لعام ٢٠١٣. وباعتبارها شركة تأسست في سوق أبوظبي العالمي، ووفقاً لقانون المناطق الحرة المالية، لا تخضع شركة بروج للقوانين المدنية والتجارية الاتحادية لدولة الإمارات. وعلى وجه الخصوص، وليس حصراً، لا تخضع شركة بروج، لأحكام القانون الاتحادي لدولة الإمارات رقم ٣٢ لعام ٢٠٢١ بشأن الشركات التجارية (يُشار إليه فيما يلي باسم "قانون الشركات التجارية الإماراتي") ولا تخضع للتشريعات الأخرى التي تنطبق على الشركات المؤسسة "على الأراضي المحلية" في دولة الإمارات. وبدلاً من ذلك، تخضع شركة بروج للقوانين واللوائح المعمول بها في سوق أبوظبي العالمي بما في ذلك لوائح الشركات.

وفقاً للإطار القانوني لسوق أبوظبي العالمي المطبق على الشركات العامة مثل شركة بروج، فإن المستندات التأسيسية تتمثل بنظامها الأساسي. وبصرف النظر عن مختلف المسائل الخاضعة لأحكام لوائح الشركات وتشريعات سوق أبوظبي العالمي الأخرى، فإن قواعد حوكمة الشركات وقواعد الإفصاح والشفافية الرئيسية المطبقة على شركة بروج منصوص عليها في لوائح الشركات، وبعض بنود دليل حوكمة الهيئة، وبنود قرار مجلس إدارة الهيئة رقم (٣) لسنة ٢٠٠٠ في شأن لوائح الإفصاح والشفافية وفي النظام الأساسي والوثائق ذات الصلة (مثل الميثاق والسياسات والإجراءات التي يعتمدها مجلس إدارتها من وقت لآخر). يرجى الاطلاع على القسم "آلية اعتماد/ تبني نظام الحوكمة في الشركة". ويتمتع مجلس إدارة سوق أبوظبي العالمي، وسلطة التسجيل في سوق أبوظبي العالمي، في ظروف معينة، بالسلطة والصلاحيات للتحقيق في انتهاكات لوائح الشركات بما يشمل ما إذا كان يبدو

لهم وجود ظروف تشير إلى أن شؤون الشركة المُسجّلة في سوق أبوظبي العالمي قيد التنفيذ أم تم تنفيذها بطريقة تضرّ على نحو غير عادل ببعض أعضائها، وفي بعض الحالات إحالة هذه الانتهاكات إلى محاكم سوق أبوظبي العالمي. ويمكن للمساهمين في الشركات المُسجّلة في سوق أبوظبي العالمي أيضًا أن يسعوا مباشرةً إلى إصدار أوامر قضائية من محاكم سوق أبوظبي العالمي ضد الإجراءات التي تنتهك لوائح الشركات أو المستندات التأسيسية، ويمكنهم السعي إلى الحصول على تعويضات عن هذه الانتهاكات من الشركات المُسجّلة في سوق أبوظبي العالمي وأعضاء مجلس إدارتها.

وفقًا لقواعد الإدراج لسوق أبوظبي للأوراق المالية، يتمتع سوق أبوظبي للأوراق المالية بسلطة الموافقة والإشراف على قواعد الحوكمة المطبقة على شركات المنطقة الحرة مثل شركة بروج التي تدرج أوراقها المالية في سوق أبوظبي للأوراق المالية. تمت الموافقة على قواعد الحوكمة الخاصة بنا من قبل سوق أبوظبي للأوراق المالية.

يختلف نظام حوكمة الشركات المطبق على شركة بروج عن ذلك المطبق على الكيانات المؤسّسة بموجب قانون الشركات التجارية الإماراتي والتي تخضع لتنظيم هيئة الأوراق المالية والسلع. وعلى المستثمرين التعرّف على قوانين سوق أبوظبي العالمي ولوائحه المعمول بها، إضافةً إلى النظام الأساسي المرفق بهذه النشرة. وعليهم أيضًا الأخذ بالاعتبار أنّ نظام حوكمة الشركات المطبق على شركة بروج لا تنظّمه أو تطبّقه هيئة الأوراق المالية والسلع.

٧. عدم ممانعة سوق أبوظبي العالمي

أصدرت سلطة سوق أبوظبي العالمي للقيود والتسجيل شهادةً بعدم الممانعة للإدراج والطرح وفقًا للمادة ٣٣ من لائحة الطرح (بصيغتها المعدّلة بموجب قرار هيئة الأوراق المالية والسلع رقم ٢٥/ر.م/٢٠٢٠).

٨. مدققوا الحسابات المستقلون

شركة ADP

تم تدقيق البيانات المالية السنوية لشركة ADP كما في وللسنة المنتهية في ٣١ ديسمبر ٢٠٢١ من قبل ارنست ويونغ، مدققون مستقلون، وفقًا للمعايير الدولية للتدقيق (ISAs)، الذين أصدروا تقريرًا غير متحفظ بشأنها.

تم تدقيق البيانات المالية لشركة ADP اعتبارًا من ٢٠١٩ و ٢٠٢٠، وللسنوات المنتهية في ذلك الوقت، المدرجة في هذه النشرة، من قبل KPMG، مدققي حسابات مستقلين، كما هو مذكور في تقريرهم الظاهر هنا.

تمت مراجعة البيانات المالية المؤقتة الموجزة غير المدققة لشركة ADP حتى الأشهر الثلاثة المنتهية في ٣١ مارس ٢٠٢٢ من قبل شركة إرنست آند يونغ وفقًا للمعيار الدولي بشأن التزامات المراجعة ٢٤١٠، "مراجعة المعلومات المالية المؤقتة التي يقوم بها مدقق الحسابات المستقل للكيان"، والذين أصدروا تقريرًا بشأنها غير مشفوع بتحفظات.

فيما يتعلق بالبيانات المالية المرحلية المختصرة غير المدققة للفترة المنتهية في ٣١ مارس ٢٠٢٢، المدرجة في هذا المستند، أفادت ارنست ويونغ أنها طبقت إجراءات محدودة وفقًا للمعايير المهنية لمراجعة هذه المعلومات. ومع ذلك، فإن تقريرهم المنفصل المتضمن في هذه النشرة ينص على أنهم لم يقوموا بالتدقيق، ولم يبدوا رأيًا بشأن هذه المعلومات المالية المؤقتة. وبناءً عليه، يجب تقييد درجة الاعتماد على تقريرهم على هذه المعلومات في ضوء الطبيعة المحدودة لإجراءات المراجعة المطبقة.

شركة PTE

تم تدقيق البيانات المالية الموحدة السنوية لشركة PTE والشركات التابعة لها اعتبارًا من وللسنة المنتهية في ٣١ ديسمبر ٢٠٢١ من قبل ارنست ويونغ سنغافورة، مدققون مستقلون، وفقًا لمعايير التدقيق السنغافورية، الذين أصدروا تقريرًا غير متحفظ

بشأنها، والذي يحتوي فقرة "أمر الأخرى" تنص على أن البيانات المالية للسنة المنتهية في ٣١ ديسمبر ٢٠٢٠ تم تدقيقها من قبل مكتب تدقيق آخر.

تمت مراجعة البيانات المالية الموحدة والمؤقتة والموجزة وغير المدققة لشركة PTE والشركات التابعة لها حتى الأشهر الثلاثة المنتهية في ٣١ مارس ٢٠٢٢ من قبل شركة إرنست آند يونغ سنغافورة وفقًا لمعيار سنغافورة بشأن التزامات المراجعة ٢٤١٠، "مراجعة المعلومات المالية المؤقتة التي يقوم بها مدقق الحسابات المستقل للكيان"، والذين أصدروا تقريرًا بشأنها، والذي يحتوي فقرة "أمر الأخرى" تنص على أن البيانات المالية المرحلية المجمعة المكثفة لفترة الثلاثة اشهر المنتهية في ٣١ مارس ٢٠٢٢ لم تتم مراجعتها.

فيما يتعلق بالبيانات المالية المرحلية المختصرة الموحدة غير المدققة للفترة المنتهية في ٣١ مارس ٢٠٢٢، المدرجة في هذا المستند، أفادت شركة ارنست ويونغ سنغافورة بأنها طبقت إجراءات محدودة وفقًا للمعايير المهنية لمراجعة هذه المعلومات. ومع ذلك، فإن تقريرهم المنفصل المتضمن في هذه النشرة ينص على أنهم لم يقوموا بالتدقيق، ولم يبدو رأيًا بشأن هذه المعلومات المالية المؤقتة. وبناءً عليه، يجب تقييد درجة الاعتماد على تقريرهم على هذه المعلومات في ضوء الطبيعة المحدودة لإجراءات المراجعة المطبقة.

شركة أبوظبي للدائن البلاستيكية المحدودة (بروج) ذ.م.م

البيانات المالية المرحلية المختصرة غير المدققة
فترة الثلاثة أشهر المنتهية في ٣١ مارس ٢٠٢٢ (غير مدققة)

هاتف: +٩٧١ ٢ ٤١٧ ٤٤٠٠
فاكس: +٩٧١ ٢ ٦٢٧ ٣٣٨٣
abudhabi@ae.ey.com
ey.com

إرنست و يونغ الشرق الأوسط
(فرع أبوظبي)
صندوق بريد ١٣٦
الطابق ٢٧، نايشن تاور ٢
كورنيش أبوظبي
أبوظبي، الإمارات العربية المتحدة



تقرير مراجعة البيانات المالية المرحلية المختصرة إلى مجلس إدارة شركة أبوظبي للدائن البلاستيكية المحدودة (بروج) ذ.م.م

مقدمة

لقد قمنا بمراجعة البيانات المالية المرحلية المختصرة لشركة أبوظبي للدائن البلاستيكية المحدودة (بروج) ذ.م.م ("الشركة")، والتي تتضمن بيان المركز المالي المرحلي كما في ٣١ مارس ٢٠٢٢، وبيان الدخل الشامل المرحلي وبيان التغيرات في حقوق المساهمين المرحلي وبيان التدفقات النقدية المرحلي لفترة الثلاثة أشهر المنتهية في ذلك التاريخ والايضاحات. إن الإدارة مسؤولة عن الإعداد والعرض العادل لهذه البيانات المالية المرحلية المختصرة وفقاً لمعيار المحاسبة الدولي رقم ٣٤ *التقارير المالية المرحلية*. إن مسؤوليتنا هي إبداء استنتاج حول هذه البيانات المالية المرحلية المختصرة استناداً إلى أعمال المراجعة التي قمنا بها.

نطاق المراجعة

لقد تمت مراجعتنا وفقاً للمعيار الدولي المتعلق بأعمال المراجعة رقم ٢٤١٠ "مراجعة المعلومات المالية المرحلية من قبل مدقق الحسابات المستقل للمنشأة". إن مراجعة البيانات المالية المرحلية المختصرة محددة بصفة رئيسية بالاستفسارات من موظفي الشركة خاصة المسؤولين عن الأمور المالية والمحاسبية وبإجراء مراجعة تحليلية للمعلومات المالية وإجراءات مراجعة أخرى. إن نطاق المراجعة يقل كثيراً عن نطاق التدقيق الذي يتم وفقاً لمعايير التدقيق الدولية وبالتالي لا نستطيع الحصول على التأكيد الذي يمكن أن نحصل عليه عن كافة الأمور الجوهرية خلال أعمال التدقيق ونظراً لذلك فإننا لا نبدي رأي مدققي الحسابات.

الاستنتاج

بناءً على مراجعتنا، لم يصل إلى علمنا أية أمور تجعلنا نعتقد بأن البيانات المالية المرحلية المختصرة المرفقة لم يتم إعدادها، من كافة النواحي الجوهرية، وفقاً لمعيار المحاسبة الدولي رقم ٣٤.

بتوقيع:

محمد مبین خان

شريك

إرنست و يونغ

رقم القيد: ٥٣٢

١٠ مايو ٢٠٢٢

أبوظبي

شركة أبوظبي للدائن البلاستيكية المحدودة (بروج) ذ.م.م

بيان الدخل الشامل المرحلي
لفترة الثلاثة أشهر المنتهية في ٣١ مارس ٢٠٢٢

٣١ مارس ٢٠٢١	٣١ مارس ٢٠٢٢	ايضاحات	
الف دولار أمريكي (غير مدققة)	الف دولار أمريكي (غير مدققة)		
١,٣٦٧,٥٧٨	١,٣٧١,٧٦٥	٦	الإيرادات
(٦٩٦,٦٤٦)	(٧٢٧,٦٥١)	٧	تكلفة المبيعات
٦٧٠,٩٣٢	٦٤٤,١١٤		إجمالي الربح
٤,٥٧٠	٨,٧٣٥		إيرادات أخرى
(٢٩,٦٥٢)	(٢٦,٥٨٧)		مصاريف عمومية وإدارية
(٧٥,٣٣٧)	(١٤١,٣٦٢)	٩	مصاريف البيع والتوزيع
-	(٢,٢٦٢)		خسارة الانخفاض في القيمة على الممتلكات والألات والمعدات
٥٧٠,٥١٣	٤٨٢,٦٣٨		الربح التشغيلي
٣٦	١٤٧		إيرادات التمويل
(٩٧٧)	٣١٧		ربح (خسارة) صرف العملات الأجنبية
(١٩٢)	(١٣,٤٣٠)		تكلفة التمويل
(١,١٣٣)	(١٢,٩٦٦)		صافي تكلفة التمويل
٥٦٩,٣٨٠	٤٦٩,٦٧٢		الربح قبل الضريبة
(١٧٠,٤٢٥)	(١٣٣,٢٤٤)	٨	مصاريف ضريبة الدخل
٣٩٨,٩٥٥	٣٣٦,٤٢٨		الربح للفترة
-	-		الدخل الشامل الآخر للفترة
٣٩٨,٩٥٥	٣٣٦,٤٢٨		إجمالي الدخل الشامل للفترة
١,١١	٠,٩٣	١٦	العوائد الأساسية للسهم
١,١١	٠,٩٣	١٦	العوائد المخفضة للسهم

تشكل الإيضاحات المرفقة من ١ إلى ١٦ جزءاً من هذه البيانات المالية المرحلية المختصرة.

شركة أبوظبي للدائن البلاستيكية المحدودة (بروج) ذ.م.م

بيان المركز المالي المرحلي
في ٣١ مارس ٢٠٢٢

٣١ ديسمبر ٢٠٢١ الف دولار أمريكي (مدققة)	٣١ مارس ٢٠٢٢ الف دولار أمريكي (غير مدققة)	إيضاحات	
			الموجودات
			الموجودات غير المتداولة
٧,٥١٣,٥٦٩	٧,٢٨٩,٧٥١	٩	المتكبات والآلات والمعدات
٧٠,٤٤٧	٦٦,١٩٥		الموجودات غير الملموسة
١٣٣,١٢٥	٥,٦٤٣		موجودات حق الاستخدام
٧,٧١٧,١٤١	٧,٣٦١,٥٨٩		
			الموجودات المتداولة
٧٠٧,٥٦١	٧٠٤,٣٥٩		المخزون
٧٤٥,٦٥١	٨٥٨,٣٨٩	١٠	مبالغ مستحقة من أطراف ذات علاقة
٥٠,٩٧١	٥٦,١٤٢		مصاريف مدفوعة مقدماً وئذم مدينة أخرى
٥٥٩,٨٤٣	٧٠١,٨٠٥		النقد وما يعادله
٢,٠٦٤,٠٢٦	٢,٢٢٠,٦٩٥		
-	٧٨٥,٧٤٩	١١	موجودات محتفظ بها للبيع
٢,٠٦٤,٠٢٦	٣,١٠٦,٤٤٤		
٩,٧٨١,١٦٧	١٠,٤٦٨,٠٣٣		إجمالي الموجودات
			حقوق المساهمين والمطلوبات
			حقوق المساهمين
٣٦٠,٠٠٠	٣٦٠,٠٠٠		رأس المال
١٨٠,٠٠٠	١٨٠,٠٠٠		احتياطي قانوني
(٨,٢٩٤)	(٨,٢٩٤)		احتياطي آخر
٤,٣١٢,٥٩٣	٤,٢١٩,٠٢١		أرباح محتجزة
٤,٨٤٤,٢٩٩	٤,٧٥٠,٧٢٧		إجمالي حقوق المساهمين
			المطلوبات غير المتداولة
٩٥,٠٤٣	٩٨,٢٧٧		مخصص مكافآت نهاية الخدمة للموظفين
١٣٨,٣٠٠	١٣٧,١٢١		مطلوبات عقد الإيجار
٥,٥١٠	٦,٥٨٢		التزام الضريبة المؤجلة
٨٠,١٠٤	٨٠,١٠٤	١٠	مبالغ مستحقة لأطراف ذات علاقة
٣,٩٨٠,٠٠٠	٣,٩٨٠,٩٩٩	١٢	قروض بنكية
٤,٢٩٨,٩٥٧	٤,٣٠٣,٠٨٣		
			المطلوبات المتداولة
٤٤٩,٤٥٣	٥٦٤,٥٩١	١٠	ئذم تجارية دائنة وئذم دائنة أخرى
١٧٧,٥١٩	١٨٥,٠٤١	١٠	مبالغ مستحقة لأطراف ذات علاقة
-	٦٠٦,١٥٤	١٠	مبلغ مدفوع مقدماً مستلم من طرف ذو علاقة
١٣٧	١٣٧		مطلوبات عقد الإيجار
١٠,٨٠٢	٧,٠٨٤	١٠	ضريبة دخل دائنة
٦٣٧,٩١١	١,٣٦٣,٠٠٧		
-	٥١,٢١٩	١١	مطلوبات مرتبطة بشكل مباشر بالموجودات المحتفظ بها للبيع
-	١,٤١٤,٢٢٣		
٤,٩٣٦,٨٦٨	٥,٧١٧,٣٠٦		إجمالي المطلوبات
٩,٧٨١,١٦٧	١٠,٤٦٨,٠٣٣		إجمالي حقوق المساهمين والمطلوبات

سعيد سلطان الظاهري
الرئيس المالي

هزيم سلطان السويدي
الرئيس التنفيذي

ممثل مجلس الإدارة

ممثل مجلس الإدارة

Digitized by:
Thomas Boesen
00340481629348E

تشكل الإيضاحات المرفقة من ١ إلى ١٦ جزءاً من هذه البيانات المالية المرحلية المختصرة.

شركة أبوظبي للتأمين المالية الإسلامية المحدودة (بورج) ذ.م.م

بيان التغييرات في حقوق المساهمين المرحلي
للفترة الثلاثة أشهر المنتهية في ٣١ مارس ٢٠٢٢

	الإجمالي الآلاف دولار أمريكي	لربح مختصرة الآلاف دولار أمريكي	احتياطي شامل العجز الآلاف دولار أمريكي	احتياطي قفونسي الآلاف دولار أمريكي	رأس المال الآلاف دولار أمريكي
	٨,٧٦٣,٤٨١	٨,٢٣٣,٨٧١	(١٠,٣٩٠)	١٨٠,٠٠٠	٣١٠,٠٠٠
	٣٩٨,٩٥٥	٣٩٨,٩٥٥	-	-	-
	(٣١٠,٠٠٠)	(٣١٠,٠٠٠)	-	-	-
	٨,٨٠٢,٤٣٦	٨,٢٧٢,٨٢٦	(١٠,٣٩٠)	١٨٠,٠٠٠	٣١٠,٠٠٠
	٤,٨٤٤,٣٩٩	٤,٣١٢,٥٩٣	(٨,٢٩٤)	١٨٠,٠٠٠	٣١٠,٠٠٠
	٣٣٦,٤٢٨	٣٣٦,٤٢٨	-	-	-
	(٤٣٠,٠٠٠)	(٤٣٠,٠٠٠)	-	-	-
	٤,٧٥٠,٧٢٧	٤,٢١٩,٠٢١	(٨,٢٩٤)	١٨٠,٠٠٠	٣١٠,٠٠٠

في ١ يناير ٢٠٢١ (معلقة)

الربح للفترة

توزعت لربح مطروحة خلال الفترة (إبصاح ١٥)

في ٣١ مارس ٢٠٢١ (غير معلقة)

في ١ يناير ٢٠٢٢ (معلقة)

الربح للفترة

توزعت لربح مطروحة خلال الفترة (إبصاح ١٥)

في ٣١ مارس ٢٠٢٢ (غير معلقة)

تتصل الإيضاحات المرفقة من ١ إلى ١٦ جزأ من هذه البيانات المالية المرحلية المختصرة.

شركة أبوظبي للदानن البلاستيكية المحدودة (بروج) ذ.م.م

بيان التدفقات النقدية المرحلي

لفترة الثلاثة أشهر المنتهية في ٣١ مارس ٢٠٢٢

٣١ مارس ٢٠٢١	٣١ مارس ٢٠٢٢	إيضاحات
الف دولار أمريكي (غير مدققة)	الف دولار أمريكي (غير مدققة)	
٣٩٨,٩٥٥	٣٣٦,٤٢٨	
الأنشطة التشغيلية:		
الربح للفترة		
تعديلات للبنود التالية:		
١٢٧,٨٤٢	١٢٢,٠٣١	٩
-	٢,٢٦٢	٩
٤,٦٥٠	٤,٩٣٨	
-	(٨٩٨)	
٤,٣٦٧	٣,٩٦٤	
٢١٨	-	
(٣٦)	(١٤٧)	
١٩٢	١٣,٤٣٠	
١٧٠,٤٢٥	١٣٣,٢٤٤	
٧٠٦,٦١٣	٦١٥,٢٥٢	
تغيرات في:		
المخزون		
٢,٩١٧	٣,٢٠٢	
(١٣٩,٨٤٩)	(١١٢,٧٣٨)	
(٣,٢٣٩)	(٤٣٦,٣٥٨)	
٧٩,٧٥٨	١٦٦,٢٢٧	
٤٥,٢٥٨	٧,٥٢٢	
٦٩١,٤٥٨	٢٤٣,١٠٧	
(٤٦٤)	(٧٣٠)	
(١٩٢)	(١٣,٤٣٠)	
٣٦	١٤٧	
(١٣٩,٢٦٧)	(١٣٥,٨٨٧)	
٥٥١,٥٧١	٩٣,٢٠٧	
الأنشطة الاستثمارية		
(٦١,٥٤٦)	(١٢٧,٣٩٩)	٩
-	٦٠٦,١٥٤	١٠
(٦١,٥٤٦)	٤٧٨,٧٥٥	
الأنشطة التمويلية		
(٣٦٠,٠٠٠)	(٤٣٠,٠٠٠)	١٤
(٣٦٠,٠٠٠)	(٤٣٠,٠٠٠)	
١٣٠,٠٢٥	١٤١,٩٦٢	
٤٥٧,٤٧١	٥٥٩,٨٤٣	
٥٨٧,٤٩٦	٧٠١,٨٠٥	

تشكل الإيضاحات المرفقة من ١ إلى ١٦ جزءاً من هذه البيانات المالية المرحلية المختصرة.

١ الوضع القانوني والأنشطة الرئيسية

تم تأسيس شركة أبوظبي للدائن البلاستيكية المحدودة (بروج) ذ.م.م ("بروج" أو "الشركة") بموجب قانون أبوظبي رقم ٧ لسنة ١٩٩٧ بتاريخ ٢٩ نوفمبر ١٩٩٧، كشركة ذات مسؤولية محدودة تم تأسيسها في إمارة أبوظبي.

إن الشركة مملوكة بنسبة ٦٠٪ من قبل شركة بترول أبوظبي الوطنية (أدنوك) وبنسبة ٤٠٪ من قبل بوريليس آيه جي وتم تأسيسها بهدف تملك وصيانة وإدارة وتشغيل مصانع الايثيلين والبروبيلين والبولي إيثيلين والبولي بروبيلين في موقع الرويس في إمارة أبوظبي لإنتاج وبيع البولي إيثيلين عالي الكثافة وولي إيثيلين منخفض الكثافة وحببيات البولي بروبيلين.

خلال السنة السابقة، وافق المساهمون على تمديد المشروع المشترك، حيث مددت اتفاقية المشروع المشترك المعدلة والمعاد صياغتها المؤرخة بتاريخ ١٤ نوفمبر ٢٠٢١ تاريخ انتهاء صلاحية الشركة إلى ٢٩ نوفمبر ٢٠٥٧.

تم اعتماد إصدار هذه البيانات المالية المرحلية المختصرة من قبل مجلس الإدارة بتاريخ ١٠ مايو ٢٠٢٢.

٢ أساس الأعداد

٢.١ بيان الالتزام

تم إعداد هذه البيانات المالية المرحلية المختصرة لفترة الثلاثة أشهر المنتهية في ٣١ مارس ٢٠٢٢ وفقاً لمعيار المحاسبة الدولي رقم ٣٤ التقارير المالية المرحلية. قامت الشركة بإعداد البيانات المالية على أساس أنها سوف تستمر في العمل وفقاً لمبدأ الاستمرارية. يرى مجلس الإدارة بأنه ليست هنالك حالات جوهرية من عدم اليقين قد تلقي بشكوك مادية حول هذا الافتراض. توصل مجلس الإدارة إلى توقع معقول بامتلاك الشركة للموارد الكافية التي تمكنها من الاستمرار في عملياتها في المستقبل المنظور، ولمدة لا تقل عن ١٢ شهراً من نهاية فترة التقارير المالية.

لا تتضمن البيانات المالية المرحلية المختصرة كافة المعلومات والافصاحات الضرورية لإعداد البيانات المالية السنوية ويجب قراءتها مع البيانات المالية السنوية للشركة كما في ٣١ ديسمبر ٢٠٢١. مع ذلك، تم إدراج إيضاحات مختارة لتوضيح الأحداث والمعاملات المهمة لفهم التغييرات في المركز والأداء المالي للشركة منذ إصدار آخر بيانات مالية سنوية. بالإضافة لذلك، قد لا تشير نتائج فترة الثلاثة أشهر المنتهية في ٣١ مارس ٢٠٢٢ بالضرورة إلى نتائج السنة المنتهية في ٣١ ديسمبر ٢٠٢٢.

٢.٢ أساس القياس

تم إعداد البيانات المالية المرحلية المختصرة وفقاً لمبدأ التكلفة التاريخية.

٢.٣ العملة الوظيفية وعملة العرض

تم عرض البيانات المالية المرحلية المختصرة بالدولار الأمريكي (دولار أمريكي)، وهو العملة الوظيفية وعملة العرض للشركة.

يتم إدراج المعاملات بعملات خلاف عملة الدولار الأمريكي (العملات الأجنبية) حسب أسعار الصرف السائدة في تواريخ المعاملات. في نهاية كل فترة تقارير مالية، يتم إعادة تحويل البنود النقدية بالعملات الأجنبية بأسعار الصرف السائدة في ذلك التاريخ. لا يتم إعادة تحويل البنود غير النقدية التي يتم قياسها من حيث التكلفة التاريخية بعملة أجنبية.

يتم إدراج فروقات صرف العملات في بيان الدخل الشامل المرهلي الذي تنشأ فيه.

تم تقريب كافة القيم إلى أقرب ألف، ما لم يُشار إلى خلاف ذلك.

٣,١ المعايير والتفسيرات والتعديلات الجديدة المعتمدة من قبل الشركة

إن السياسات المحاسبية المتبعة في إعداد البيانات المالية المرحلية المختصرة متوافقة مع السياسات التي طبقتها الشركة أثناء إعداد بياناتها المالية كما في للسنة المنتهية في ٣١ ديسمبر ٢٠٢١، باستثناء تطبيق المعايير والتعديلات والتفسيرات الجديدة التالية الفعالة اعتباراً من ١ يناير ٢٠٢٢. لم تقم الشركة بتطبيق أي معيار أو تفسير أو تعديل آخر تم إصداره ولكنه لم يغير فعال بعد.

يتم تطبيق العديد من التعديلات للمرة الأولى في ٢٠٢٢، ولكن ليس لها تأثير على البيانات المالية المرحلية المختصرة للشركة.

- الإشارة إلى الإطار المفاهيمي - تعديلات على المعيار الدولي لإعداد التقارير المالية رقم ٣
- الممتلكات والألات والمعدات: المتحصلات قبل الاستخدام المقصود - تعديلات على معيار المحاسبة الدولي رقم ١٦
- العقود المكلفة - تكاليف إتمام العقد - تعديلات على معيار المحاسبة الدولي رقم ٣٧
- المعيار الدولي لإعداد التقارير المالية رقم ١ اعتماد المعايير الدولية لإعداد التقارير المالية للمرة الأولى - الشركة التابعة كمطبق للمعايير الدولية لإعداد التقارير المالية للمرة الأولى
- المعيار الدولي لإعداد التقارير المالية ٩ الأدوات المالية - الرسوم في اختبار "١٠٪" المتعلق باستبعاد المطلوبات المالية
- معيار المحاسبة الدولي رقم ٤١ الزراعة - الضريبة على قياسات القيمة العادلة

٣,٢ الموجودات غير المتداولة المحتفظ بها للبيع والعمليات المتوقفة

تقوم الشركة بتصنيف الموجودات غير المتداولة ومجموعات الاستبعاد كمحتفظ بها للبيع إذا كان سوف يتم استرداد قيمتها الدفترية بشكل أساسي من خلال معاملة بيع وليس من خلال الاستخدام المستمر. يتم قياس الموجودات غير المتداولة ومجموعات الاستبعاد المصنفة كمحتفظ بها للبيع بالقيمة الدفترية والقيمة العادلة ناقصاً تكاليف البيع، أيهما أقل. إن تكاليف البيع هي التكاليف الإضافية العائدة بشكل مباشر إلى استبعاد أصل (مجموعة الاستبعاد)، باستثناء تكاليف التمويل ومصاريف ضريبة الدخل.

تعتبر معايير التصنيف ضمن فئة المحتفظ بها للبيع مستوفاة فقط عندما يكون البيع محتملاً بدرجة كبيرة، وعندما يكون الأصل أو مجموعة الاستبعاد متاحة للبيع الفوري في حالتها الحالية. يجب أن تشير الإجراءات المطلوبة لإكمال البيع إلى أنه من غير المحتمل أنه سوف يتم إجراء تغييرات كبيرة على عملية البيع أو أنه سوف يتم سحب قرار البيع. يجب أن تلتزم الإدارة بخطة بيع الأصل ويجب أن يكتمل البيع المتوقع في غضون سنة واحدة من تاريخ التصنيف.

لا يتم استهلاك أو إطفاء الممتلكات والألات والمعدات والموجودات غير الملموسة بمجرد تصنيفها كمحتفظ بها للبيع.

يتم عرض الموجودات والمطلوبات المحتفظ بها للبيع بشكل منفصل كبنود متداولة في بيان المركز المالي.

يتم استبعاد العمليات المتوقفة من نتائج العمليات المستمرة ويتم عرضها كمبلغ واحد كربح أو خسارة بعد الضريبة من العمليات المتوقفة في بيان الدخل الشامل.

تم تقديم إفصاحات إضافية ضمن الإيضاح رقم ١١.

٤ الأحكام المحاسبية الهامة والمصادر الرئيسية للتقديرات غير المؤكدة

يتطلب إعداد البيانات المالية المرحلية المختصرة وفقاً للمعايير الدولية لإعداد التقارير المالية من الإدارة وضع الأحكام والتقديرات والافتراضات التي تؤثر على تطبيق السياسات المحاسبية والمبالغ المدرجة للموجودات والمطلوبات المالية والافصاح عن المطلوبات الطارئة. كما تؤثر هذه الأحكام والتقديرات والافتراضات على الإيرادات والمصاريف والمخصصات بالإضافة إلى التغييرات في القيمة العادلة. قد تختلف النتائج الفعلية عن تلك التقديرات.

قد تؤثر هذه الأحكام والتقديرات والافتراضات على المبالغ المدرجة في السنوات المالية اللاحقة. يتم حالياً تقييم التقديرات والأحكام وهي تعتمد على الخبرة التاريخية والعوامل الأخرى.

عند إعداد هذه البيانات المالية المرحلية المختصرة، كانت الأحكام الجوهرية الموضوعية من قبل الإدارة عند تطبيق السياسات المحاسبية للشركة والمصادر الرئيسية للتقديرات غير المؤكدة هي نفسها التي تم تطبيقها عند إعداد البيانات المالية كما في والسنة المنتهية في ٣١ ديسمبر ٢٠٢١.

الموجودات المحتفظ بها للبيع

خلال الفترة المنتهية في ٣١ مارس ٢٠٢٢، قدم مساهمو الشركة خطة لاقتطاع مشروع بروج ٤ إلى منشأة قانونية جديدة (بروج ٤ ذ.م.م) والتي تم إنشاؤها من قبل المساهمين لغرض مواصلة تطوير المشروع. لا يزال هذا المشروع في مرحلة التطوير ولم تنتج عنه أية إيرادات أو نفقات حتى الآن. يتم تصنيف الموجودات والمطلوبات المتعلقة بمشروع بروج ٤ المتوقع اقتطاعها كمجموعة استبعاد محتفظ بها للبيع في ٣١ مارس ٢٠٢٢. اعتبر مجلس الإدارة أن مشروع بروج ٤ مستوف لمعايير التصنيف كمحتفظ به للبيع في ذلك التاريخ للأسباب التالية:

- تتوقع الإدارة استرداد القيمة الدفترية للموجودات المقطعة من بروج ٤ بشكل أساسي من خلال معاملة بيع وليس من خلال الاستخدام المستمر.
- إن الموجودات والمطلوبات المقطعة لبروج ٤ متاحة للبيع الفوري ويمكن بيعها للمشتري في حالتها الحالية.
- تم البدء في إجراءات إتمام البيع ومن المتوقع أن تكتمل في غضون سنة واحدة من تاريخ التصنيف المبدئي.
- تم تحديد المشتري المحتمل حيث وصلت المفاوضات كما في تاريخ التقارير المالية إلى مرحلة متقدمة.
- وافق مساهمو شركة بروج ٤ ذ.م.م على الدفعة المقدمة للشركة خلال الفترة فيما يتعلق بالاقتطاع المقترح.

تأثير فيروس كورونا المستجد (كوفيد ١٩)

نظراً للنهج الاستباقي القوي للصحة والبيئة الأمانة في مواقع الإنتاج والمصانع إلى جانب محفظة المنتجات المتنوعة التي تنتجها الشركة، لم يصل إلى علم الإدارة أية شكوك جوهرية تتعلق بالأحداث أو الظروف التي قد تلقى بمخاطر جوهرية على الشركة أو عملياتها كما لا تتوقع أي تأثير مادي في المستقبل لتفشي كوفيد ١٩ على البيانات المالية للشركة في هذه المرحلة.

• تحليل القطاعات

لأغراض إدارية، تم تنظيم الشركة كوحدة عمل واحدة بناءً على المنتجات والخدمات ولديها قطاع واحد فقط يتم إعداد تقارير عنه. تتم إدارة الشركة كوحدة عمل واحدة ويتم الإبلاغ عن الأداء المالي في التقارير الداخلية المقدمة إلى صانع القرارات التشغيلية الرئيسي. تم تحديد مجلس الإدارة، الذي يعتبر مسؤولاً عن تخصيص الموارد وتقييم أداء القطاعات التشغيلية، على أنه صانع القرارات التشغيلية الرئيسي الذي يقوم باتخاذ القرارات الإستراتيجية. تعتمد المعلومات المالية التي تمت مراجعتها من قبل صانع القرارات التشغيلية الرئيسي على المعلومات المالية الواردة ضمن المعايير الدولية لإعداد التقارير المالية للشركة. يراقب صانع القرارات التشغيلية الرئيسي النتائج التشغيلية لوحدة الأعمال الخاصة به بشكل منفصل لغرض اتخاذ القرارات بشأن تخصيص الموارد وتقييم الأداء.

يقوم صانع القرارات التشغيلية الرئيسي بانتظام بمراجعة بيان الأرباح أو الخسائر والدخل الشامل الآخر. تتمثل مهمة صانع القرارات التشغيلية الرئيسي في تخصيص الموارد وتقييم أداء القطاعات التشغيلية للشركة. بناءً على مراجعة وتقييم صانع القرارات التشغيلية الرئيسي، تمتلك الشركة قطاع تشغيلي واحد، وهو "قطاع أعمال البولي أوليفين".

لا توجد خصائص اقتصادية أخرى داخل الشركة من شأنها أن تؤدي إلى تحديد قطاعات تشغيلية أخرى. يتطلب هذا التحليل أحكاماً جوهرية حول ظروف الشركة.

لا يوجد لدى الشركة أية قطاعات تشغيلية مجمعة. أخذ صانع القرارات التشغيلية الرئيسي في الاعتبار المعايير التالية أثناء تحديد القطاعات التشغيلية للشركة:

- طبيعة المنتجات والخدمات؛
- طبيعة عمليات الإنتاج؛
- نوع أو فئة العملاء مقابل منتجاتهم وخدماتهم؛ و
- الأساليب المتبعة لتوزيع منتجاتهم أو تقديم خدماتهم.

بناءً على المعايير وعملية التقييم أعلاه، حدد صانع القرارات التشغيلية الرئيسي أن الشركة لديها قطاع تشغيلي واحد فقط، وهو ما يتوافق مع التقارير الداخلية وعملية قياس الأداء.

٦ الإيرادات

فترة الثلاثة أشهر المنتهية في ٣١ مارس	
٢٠٢١	٢٠٢٢
الف دولار أمريكي (غير مدققة)	الف دولار أمريكي (غير مدققة)
٧٥٣,٥٣٠	٧٧٣,٤٤٤
٥٥٩,٩٤٥	٥٦٦,٧٣٠
٥٠,٣٢٥	٢٥,٨٧٤
٣,٧٧٨	٥,٧١٧
١,٣٦٧,٥٧٨	١,٣٧١,٧٦٥
١,٣٦٧,٥٧٨	١,٣٧١,٧٦٥
١,٣٦٧,٥٧٨	١,٣٧١,٧٦٥

بيع البضائع (صافي المبيعات والخصومات)

البولي إيثيلين
البولي بروبيلين
الايثيلين
إيرادات أخرى

توقيت إدراج الإيرادات
في فترة زمنية محددة

الإيرادات من العقود مع العملاء

فيما يتعلق بتوقيت إدراج الإيرادات، يتم إدراج الإيرادات في فترة زمنية محددة، عند تحويل السيطرة على البضائع والخدمات إلى العميل. لا تقوم الشركة بتقديم خدمات تركيب أو أية خدمات أخرى. لا تحتوي هذه العقود مع العملاء على مكون تمويل. يتم استيفاء التزام الأداء عند تسليم البضائع، ويكون السداد مستحقاً عادةً في غضون ٧٠ يوم من التسليم. توفر بعض عقود بيع البضائع حق الإرجاع للعملاء. مع ذلك، فإن عمليات إرجاع المبيعات لا تذكر بالمقارنة مع إجمالي الإيرادات مقابل بيع البضائع. بناءً على عمليات الإرجاع المقدرة والمتوقعة، فإنه من المتوقع أن تكون البضائع التي من المحتمل إرجاعها قليلة. نظراً إلى أن حالات إرجاع المبيعات للشركة غير جوهرية، لم تقم الشركة بإدراج التزام مقابل إعادة المبالغ وأصل حق الإرجاع لحالات إرجاع المبيعات المتوقعة كما في ٣١ مارس ٢٠٢٢ (٢٠٢١: لا شيء).

٦ الإيرادات (تتمة)

المضومات الجغرافية

فيما يلي الإيرادات حسب الموقع الجغرافي للعملاء:

فترة الثلاثة أشهر المنتهية في ٣١ مارس		
٢٠٢٢	٢٠٢١	
ألف دولار أمريكي (غير مدققة)	ألف دولار أمريكي (غير مدققة)	
٤٠١,٧٦٦	٣٦٣,٢٥٦	الصين
١٣٠,٠٧٥	١٦١,٩٥٢	الهند
١٢٥,٤٦٤	١٤١,١٨٨	الإمارات العربية المتحدة
١٠٦,٩٠٩	١٠٠,٧١٨	مصر
٨٩,٢٩٧	٦٩,٣٦٨	باكستان
٤٣,١٤١	٥٦,٢٦٤	تركيا
٣٩,٦٧٨	-	إسرائيل
٣٦,٧٤٢	٢٨,١٧٦	بنغلاديش
٣٦,٢٧٤	٣٧,٥٢٣	فيتنام
٢٩,٦٧٩	٣٣,٤٢٧	المملكة العربية السعودية
٣٣٢,٧٤٠	٣٦٥,٧٠٨	أخرى
١,٣٧١,٧٦٥	١,٣٦٧,٥٧٨	الإيرادات من العقود مع العملاء

٧ تكلفة المبيعات

الثلاثة أشهر المنتهية في ٣١ مارس		
٢٠٢٢	٢٠٢١	
ألف دولار أمريكي (غير مدققة)	ألف دولار أمريكي (غير مدققة)	
٦٧٥,٠٠٢	٦٢٩,٢٦٠	تكلفة الإنتاج والتكاليف الأخرى ذات الصلة
٤٣,٣٧٣	٥٤,٣٩٨	استهلاك الممتلكات والألات والمعدات
١,٧٦٣	٢,٠٥٥	إطفاء الموجودات غير الملموسة
٧,٥١٣	١٠,٩٣٣	مصاريف الإتاوة (إيضاح ١٠)
٧٢٧,٦٥١	٦٩٦,٦٤٦	

٧,١ تتعلق مصاريف الإتاوة بالرسوم المحملة من قبل بوريسالس مقابل تصنيع منتجات البولي أوليفين بموجب رخصة عمليات بورستار واتفاقية تصميم العمليات.

٨ مصاريف ضريبة الدخل

يتم إدراج مصاريف ضريبة الدخل بمبلغ يتم تحديده بضرب الربح / الخسارة قبل الضريبة لفترة التقارير المالية المرحلية بأفضل تقدير للإدارة للمتوسط المرجح لمعدل ضريبة الدخل السنوية المتوقعة للسنة المالية بأكملها، المعدلة مقابل التأثير الضريبي لبعض البنود المدرجة بالكامل في الفترة المرحلية. على هذا النحو، قد يختلف معدل الضريبة الفعلي في البيانات المالية المرحلية عن تقدير الإدارة لمعدل الضريبة الفعلي للبيانات المالية السنوية.

تخضع الشركة لضريبة الدخل المفروضة في أبوظبي على دخلها الخاضع للضريبة الناتج عن عملياتها المتعلقة ببروج ١ وبروج ٢ وبروج ٣. بلغ معدل الضريبة الفعلي على الشركة لفترة الثلاثة أشهر المنتهية في ٣١ مارس ٢٠٢٢ ما نسبته ٣٠,٦٥٪ (فترة الثلاثة أشهر المنتهية في ٣١ مارس ٢٠٢١: ٣٢٪).

٩ الممتلكات والألات والمعدات

خلال الفترة، بلغت الإضافات إلى الممتلكات والألات والمعدات ما قيمته ١٢٧,٣٩٩ ألف دولار أمريكي (فترة الثلاثة أشهر المنتهية في ٣١ مارس ٢٠٢١: ٦١,٥٤٦ ألف دولار أمريكي) كما بلغت رسوم الاستهلاك والانخفاض في القيمة لفترة الثلاثة أشهر المنتهية في ٣١ مارس ٢٠٢٢ ما قيمته ١٢٢,٠٣١ ألف دولار أمريكي و ٢,٢٦٢ ألف دولار أمريكي على التوالي (الثلاثة أشهر المنتهية في ٣١ مارس ٢٠٢١: ١٢٧,٨٤٢ ألف دولار أمريكي ولا شيء). بالإضافة إلى ذلك، اعتباراً من ٣١ مارس ٢٠٢٢، تم تحويل أعمال الإنشاء قيد الإنجاز المتعلقة بمشروع بروج ٤ البالغة قيمتها ٢٢٦,١٨٣ ألف دولار أمريكي إلى موجودات محتفظ بها للبيع (إيضاح ١١) (ديسمبر ٢٠٢١: لا شيء).

١٠ المعاملات والأرصدة مع الأطراف ذات العلاقة

تتكون الأطراف ذات العلاقة من حكومة أبوظبي والدوائر والمؤسسات ذات العلاقة (مالك أغلبية المساهمين) والشركات الزميلة وشركات الائتلاف والمساهمين وأعضاء مجلس الإدارة وموظفي الإدارة الرئيسيين للشركة والشركات المسيطر عليها أو المسيطر عليها بشكل مشترك أو التي يمارس عليها هؤلاء الأطراف نفوذاً جوهرياً. يتم اعتماد سياسات وأحكام التسعير لهذه المعاملات من قبل إدارة الشركة.

المعاملات مع الأطراف ذات العلاقة

فترة الثلاثة أشهر المنتهية في ٣١ مارس		
٢٠٢٢	٢٠٢١	
الف دولار أمريكي	الف دولار أمريكي	
(غير مدققة)	(غير مدققة)	
		بيع البضائع
١,٢٩٣,٨٠٢	١,٣٥٥,٣١٧	بروج بي تي اي (صافي العمولات)
٢,٦٩٠	٥,٥٨٠	شركة أدنوك للتكرير
١٣,٥٥٧	١٠,٨٦٨	بروج كومباوندنج شنغهاي كومياني ليمتد
٥٧,٥٢٩	-	بروج للمبيعات والتسويق (شنغهاي و قوانغتشو)
<u>١,٣٦٧,٥٧٨</u>	<u>١,٣٧١,٧٦٥</u>	
١,٤٣٢	٤,٦٦٦	إيرادات أخرى
		تكلفة المبيعات
٣٠٤,١٨٤	٣١٠,٥٥٩	شراء المواد الأولية (أدنوك لمعالجة الغاز وأدنوك للغاز الحامض)
١٠,٨٥٦	١٥,٦٧٧	شراء المحفزات (بوريليس)
٥١,٧٤٢	٥١,١٧٤	إعادة شحن الكهرباء والمياه (أدنوك)
٥٨٤	١,٣٢٤	الوقود والغاز والنفط (أدنوك)
١٠,٩٣٣	٨,٤١١	إتاوات (بوريليس)
<u>٣٧٨,٢٩٩</u>	<u>٣٨٧,١٤٥</u>	
٢٢,٥٩٠	٣٣,٣٩٢	تكاليف بيع وتوزيع (أدنوك للإمداد والخدمات)
		تكاليف إدارية تشمل تكاليف انتداب (أدنوك، بوريليس وبروج بي تي اي)
٤٣,٢٤٢	٨٩,٦٩٦	
		مكافآت أعضاء مجلس الإدارة
١,١٠٢	١,٠١٧	مكافآت قصيرة الأجل
٢٠	٢٨	مكافآت طويلة الأجل

١٠ المعاملات والأرصدة مع الأطراف ذات العلاقة (تتمة)

المعاملات الأخرى

الضريبة

دفعت الشركة مبلغاً بقيمة ١٣٥,٨٨٧ ألف دولار أمريكي لفترة الثلاثة أشهر المنتهية في ٣١ مارس ٢٠٢٢ (فترة الثلاثة أشهر المنتهية في مارس ٢٠٢١: ١٣٩,٢٦٧ ألف دولار أمريكي) إلى دائرة المالية وفقاً للاتفاقية المالية. في ٣١ مارس ٢٠٢٢، كان مبلغ بقيمة ٧,٠٨٤ ألف دولار أمريكي (٣١ ديسمبر ٢٠٢١: ١٠,٨٠٢ ألف دولار أمريكي) مستحق الدفع إلى دائرة المالية.

الأرض - حق الاستخدام

تم منح الحقوق والترخيص باستخدام الأرض في الرويس، التي تم إنشاء المباني والمصنع والماكينات عليها من قبل المجلس الأعلى للبتروول، بدون أية رسوم، ووفقاً للخطاب الصادر بتاريخ ٢٨ أكتوبر ١٩٩٨. لا تزال الأرض في الرويس بدون رسوم، باستثناء مصنع بروج ٤ وفقاً للاتفاقية الموقعة بين الشركة وأدنوك بتاريخ ١٦ نوفمبر ٢٠٢١. في نفس اليوم، وقعت الشركة على اتفاقية مع أدنوك لاستئجار منطقة ساس النخل التي سوف يستحق دفع إيجارها على أرض موقع مركز الابتكار.

٣١ ديسمبر ٢٠٢١	٣١ مارس ٢٠٢٢	
ألف دولار أمريكي	ألف دولار أمريكي	
(مدققة)	(غير مدققة)	
٢٤٧,٥٩٠	٢٥٥,٥٥٤	مبالغ مستحقة إلى أطراف ذات علاقة
٤,٤١٠	٩,٥٩١	مجموعة شركات أدنوك
٥,٦٢٣	-	بوريليس آيه جي
		مجموعة بروج بي تي اي ليمتد
<u>٢٥٧,٦٢٣</u>	<u>٢٦٥,١٤٥</u>	

تم الإفصاح عن المبالغ المستحقة لأطراف ذات علاقة في بيان المركز المالي كما يلي:

٣١ ديسمبر ٢٠٢١	٣١ مارس ٢٠٢٢	
ألف دولار أمريكي	ألف دولار أمريكي	
(مدققة)	(غير مدققة)	
٨٠,١٠٤	٨٠,١٠٤	غير متداولة
١٧٧,٥١٩	١٨٥,٠٤١	متداولة
<u>٢٥٧,٦٢٣</u>	<u>٢٦٥,١٤٥</u>	الإجمالي
	٦٠٦,١٥٤	مبالغ مدفوعة مقدماً مستلمة من طرف ذو علاقة
		بروج ٤ ذ.م.م

تقوم الشركة حالياً بتطوير مشروع بروج ٤ في موقع المصنع في الرويس. قام مساهمو الشركة بتأسيس شركة بروج ٤ ذ.م.م لغرض الاقتطاع المقترح لمشروع بروج ٤ من الشركة. خلال فترة الثلاثة أشهر المنتهية في ٣١ مارس ٢٠٢٢، تلقت الشركة دفعة مقدمة من شركة بروج ٤ ذ.م.م فيما يتعلق بالاقتطاع المقترح (إيضاح ١١).

١٠ المعاملات والأرصدة مع الأطراف ذات العلاقة (تتمة)

تتضمن المصاريف المستحقة من الأطراف ذات العلاقة والمدرجة ضمن الذمم التجارية الدائنة والذمم الدائنة الأخرى في بيان المركز المالي ما يلي:

٣١ ديسمبر ٢٠٢١	٣١ مارس ٢٠٢٢	
الف دولار أمريكي	الف دولار أمريكي	
(مدققة)	(غير مدققة)	
٩٩,٧٢٤	١٦١,٠٥١	مجموعة أدنوك
٢,١٥٣	-	مشروع بروج ٣
٣٨,٧٦٩	١,٢٦٦	مشروع بروج ٤*
١٣,٦٤٣	٩,٧٨٣	بوراليس آيه جي
٢٩,٠١٨	٣٢,٧٧٦	بروج بي تي أي ليمتد جروب
٦٩,٣١٢	٣٨,١٧٩	أعمال رأسمالية أخرى قيد التنفيذ
٢٥٢,٦١٩	٢٤٣,٠٥٥	الإجمالي

* كما في ٣١ مارس ٢٠٢٢، تم إدراج المستحقات المتعلقة بمشروع بروج ٤ ضمن المطلوبات المرتبطة مباشرة بالموجودات المحتفظ بها للبيع.

٣١ ديسمبر ٢٠٢١	٣١ مارس ٢٠٢٢	
الف دولار أمريكي	الف دولار أمريكي	
(مدققة)	(غير مدققة)	
٧٤٢,١٤٦	٨٥٦,٥٧٠	المبالغ المستحقة من الأطراف ذات العلاقة:
٢٥,٤٢٩	٣,٣٣٦	بروج بي تي أي ليمتد جروب
٧	-	أدنوك للتكرير
٣٦٣	٣٩٢	بوراليس فرع أبوظبي
٩٩	٧٤	مجموعة أدنوك
		أخرى
٧٦٨,٠٤٤	٨٦٠,٣٧٢	
(٢٢,٣٩٣)	(١,٩٨٣)	
٧٤٥,٦٥١	٨٥٨,٣٨٩	

ناقصاً: مخصص الذمم المدينة المشكوك في تحصيلها

١٠ المعاملات والأرصدة مع الأطراف ذات العلاقة (تتمة)

خلال فترة الثلاثة أشهر المنتهية في ٣١ مارس ٢٠٢٢، كان لدى الشركة مخصص إضافي للحسابات المشكوك في تحصيلها بقيمة لا شيء (لفترة الثلاثة أشهر المنتهية في ٣١ مارس ٢٠٢١: ٢١٨ ألف دولار أمريكي).

إن متوسط فترة الائتمان لبيع البضائع أو الخدمات هو ٧٠ يوماً. لا يتم فرض فوائد على المبالغ المستحقة من الأطراف ذات العلاقة. يتم تكوين مخصص للذمم المدينة التي تجاوزت فترة استحقاقها بناءً على المبالغ التقديرية غير القابلة للإلغاء والتي تم تحديدها بالرجوع إلى تقديرات الإدارة وتجربة التعتير السابقة. عند تحديد مدى قابلية استرداد رصيد الذمم المدينة، تأخذ الشركة في الحسبان أي تغيير في الجودة الائتمانية لأرصدة الذمم المدينة من التاريخ الذي تم فيه منح الائتمان مبدئياً حتى تاريخ التقارير المالية. تعتقد الإدارة بعدم الحاجة لوجود مخصص إضافي بما يتجاوز المخصص الحالي للديون المشكوك في تحصيلها.

في ٣١ مارس ٢٠٢٢، كان تحليل تقادم المبالغ المستحقة من الأطراف ذات العلاقة كما يلي:

٣١ ديسمبر ٢٠٢١ (منققة)		٣١ مارس ٢٠٢٢ (غير منققة)		
مخصص خسارة الانخفاض في القيمة	إجمالي الذمم المدينة ألف دولار أمريكي	مخصص خسارة الانخفاض في القيمة	إجمالي الذمم المدينة ألف دولار أمريكي	
-	٥٩٩,٧٦٧	-	٦٥١,٦٤٨	أقل من ٧٠ يوماً
(٢,٠٣٢)	١٤٦,٥٠٥	(١,٩٨٣)	٢٠٦,١٧٧	تجاوزت استحقاقها بأكثر من ٧١ - ١٨٠ يوماً
-	١,٣١١	-	٢,٥٤٧	تجاوزت استحقاقها بأكثر من ١٨١ - ٣٦٥ يوماً
(٢٠,٣٦١)	٢٠,٣٦١	-	-	تجاوزت استحقاقها بأكثر من ٣٦٥ يوماً
(٢٢,٣٩٣)	٧٦٨,٠٤٤	(١,٩٨٣)	٨٦٠,٣٧٢	تجاوزت استحقاقها بأكثر من ٣٦٥ يوماً

١١ الموجودات المحتفظ بها للبيع

تعمل الشركة حالياً على تطوير مشروع بروج ٤ في موقع المحطة في الرويس. خلال الفترة المنتهية في ٣١ مارس ٢٠٢٢، أسس مساهمو الشركة منشأة قانونية جديدة وهي بروج ٤ ذ.م.م لغرض الاقتطاع المقترح لمشروع بروج ٤ من الشركة. اعتمد مساهمو بروج ٤ ذ.م.م دفعة مقدمة من بروج ٤ ذ.م.م إلى الشركة خلال الفترة، والتي تتعلق بالتحويل المقترح لموجودات بروج ٤ المقطعة (إيضاح ١٠).

في ٣١ مارس ٢٠٢٢، وصلت المفاوضات لتحويل موجودات بروج ٤ المقطعة إلى مرحلة متقدمة، حيث وافقت الشركة وبروج ٤ ذ.م.م على شروط جوهرية للتحويل، وتم تصنيف مشروع بروج ٤ كمجموعة استبعاد محتفظ بها للبيع. تم لاحقاً تنفيذ الاتفاقيات المتعلقة بتحويل موجودات بروج ٤ المقطعة من الشركة إلى بروج ٤ ذ.م.م بتاريخ ٣٠ أبريل ٢٠٢٢ (إيضاح ١٦).

١١ الموجودات المحتفظ بها للبيع (تتمة)

إن الفئات الرئيسية للموجودات والمطلوبات المتعلقة بمشروع بروج ٤، والتي تم تصنيفها كمحتفظ بها للبيع في ٣١ مارس ٢٠٢٢، هي كما يلي:

٣١ مارس ٢٠٢٢ ألف دولار أمريكي (غير مدققة)	الموجودات الممتلكات والألات والمعدات موجودات حق الاستخدام المصاريف المدفوعة مقدماً والذمم المدينة الأخرى
٢٢٦,١٨٣	
١٢٨,٣٧٩	
٤٣١,١٨٧	
<u>٧٨٥,٧٤٩</u>	
٥١,٢١٦	المطلوبات الذمم التجارية الدائنة والذمم الدائنة الأخرى
<u>٧٣٤,٥٣٣</u>	صافي الموجودات المرتبطة مباشرة بمجموعة الاستبعاد

١٢ قروض بنكية

٣١ ديسمبر ٢٠٢١ ألف دولار أمريكي (مدققة)	٣١ مارس ٢٠٢٢ ألف دولار أمريكي (غير مدققة)	قروض بنكية (أ)
٣,٩٨٠,٠٠٠	٣,٩٨٠,٩٩٩	
<u>٣,٩٨٠,٠٠٠</u>	<u>٣,٩٨٠,٩٩٩</u>	

تم الإفصاح عن القروض البنكية في بيان المركز المالي كما يلي:

٣١ ديسمبر ٢٠٢١ ألف دولار أمريكي (مدققة)	٣١ مارس ٢٠٢٢ ألف دولار أمريكي (غير مدققة)	غير متداولة الإجمالي
٣,٩٨٠,٠٠٠	٣,٩٨٠,٩٩٩	
<u>٣,٩٨٠,٠٠٠</u>	<u>٣,٩٨٠,٩٩٩</u>	

١٢ قروض بنكية (تتمة)

(أ) خلال سنة ٢٠٢١، حصلت الشركة على تسهيلات خارجية من مجموعة بنوك بقيمة ٤,٠٠٠ مليون دولار أمريكي باستحقاق مدته ٥ سنوات، تتكون من تسهيل تجاري لأجل بقيمة ٣,٦٥٠ مليون دولار أمريكي، وتسهيل تمويل إسلامي بقيمة ٣٥٠ مليون دولار أمريكي. يستحق سداد التسهيلات التجاري لأجل وتسهيل التمويل الإسلامي بالكامل بعد خمس سنوات. يحمل القرض التجاري لأجل فائدة بمعدل لييور + هامش بنسبة ٠,٩٠٪ سنوياً، ويحمل تسهيل المراجعة مبلغ ربح هامشي. تم سحب مبلغ التسهيلات بأكمله خلال ديسمبر ٢٠٢١، وقامت الشركة بدفع رسوم مقدماً بقيمة ٢٠ مليون دولار أمريكي، والتي تم تعويضها مقابل القيمة الدفترية للقروض البنكية كتكاليف قرض غير مضافة. خلال الربع السنوي، بلغت الفائدة والربح الهامشي على القروض ١٢,١٦٦ ألف دولار أمريكي (فترة الثلاثة أشهر المنتهية في مارس ٢٠٢١: لا شيء). لا توجد تعهدات أو ضمانات بنكية محتفظ بها للقروض.

خلال الربع المنتهي في ٣١ مارس ٢٠٢٢، قامت الشركة برسمة تكاليف اقتراض بقيمة لا شيء (٣١ ديسمبر ٢٠٢١: ٢,٩٤٥ ألف دولار أمريكي). كان المعدل المتوسط المستخدم لتحديد مبلغ تكلفة الاقتراض المؤهل للرسمة لا شيء (٣١ ديسمبر ٢٠٢١: ١,١٪).

(ب) خلال سنة ٢٠١٩، أبرمت الشركة اتفاقية تسهيل انتماني متجدد مع بنك أبوظبي الأول بقيمة ٥٠٠ مليون دولار أمريكي، صالحة لمدة ٥ سنوات. يحمل القرض فائدة بمعدل لييور زائد هامش بنسبة ٠,٨٠٪ سنوياً. بالإضافة لذلك، قامت الشركة بدفع رسوم مقدماً بقيمة ٢ مليون دولار أمريكي، وستدفع رسوم التزام بنسبة ٢٥٪ من الهامش سنوياً على الالتزام المتاح خلال فترة الإتاحة. في ٣١ مارس ٢٠٢٢، لم يتم سحب مبالغ من هذا التسهيل (٣١ مارس ٢٠٢١: لا شيء).

١٣ التزامات رأسمالية

اعتمدت الشركة والتزمت بنفقات مستقبلية تقديرية بقيمة ٦,٢٦٠,١٢٢ ألف دولار أمريكي كما في ٣١ مارس ٢٠٢٢ (٣١ ديسمبر ٢٠٢١: ٥,١٢٤,٣٧٣ ألف دولار أمريكي) يتعلق مبلغ بقيمة ٦,٠١٨,٥١٥ ألف دولار أمريكي منها بمشروع بروج ٤، الذي تم تصنيفه كمحتفظ به للبيع في ٣١ مارس ٢٠٢٢.

١٤ توزيعات الأرباح

خلال فترة الثلاثة أشهر المنتهية في ٣١ مارس ٢٠٢٢، تم الإعلان عن توزيعات أرباح بقيمة ٤٣٠ مليون دولار أمريكي وتم دفعها وفقاً لقرار مجلس الإدارة (فترة الثلاثة أشهر المنتهية في ٣١ مارس ٢٠٢١: ٣٦٠ مليون دولار أمريكي).

١٥ الأرباح الأساسية للسهم

تم احتساب الأرباح الأساسية والمخفضة للسهم عن طريق تقسيم الربح للفترة على متوسط عدد الأسهم قيد الإصدار خلال الفترة كما يلي:

فترة الثلاثة أشهر المنتهية في ٣١ مارس		
٢٠٢١	٢٠٢٢	
(غير مدققة)	(غير مدققة)	
٣٩٨,٩٥٥	٣٣٦,٤٢٨	الربح للفترة (ألف دولار أمريكي)
٣٦٠,٠٠٠	٣٦٠,٠٠٠	عدد الأسهم
١,١١	٠,٩٣	العوائد الأساسية والمخفضة للسهم للفترة (ألف دولار أمريكي)

١٦ أحداث لاحقة

بتاريخ ٣٠ أبريل ٢٠٢٢، نفذت الشركة اتفاقيات مع بروج ٤ ذ.م.م لاستكمال تحويل الموجودات والمطلوبات المقطعة من مشروع بروج ٤ (إيضاح ١١)، بما في ذلك اتفاقية تحويل الموجودات، واتفاقية الإيجار من الباطن لاستخدام الأرض لمشروع بروج ٤.

شركة أبوظبي للدائن البلاستيكية المحدودة (بروج) ذ.م.م

البيانات المالية وتقرير مجلس الإدارة

٣١ ديسمبر ٢٠٢١

الصفحة	المحتويات
٣-١	تقرير مجلس الإدارة
٦-٤	تقرير مدقق الحسابات المستقل
٧	بيان الأرباح أو الخسائر والدخل الشامل الآخر
٨	بيان المركز المالي
٩	بيان التغييرات في حقوق المساهمين
١٠	بيان التدفقات النقدية
١١ - ٥٦	الإيضاحات حول البيانات المالية

شركة أبوظبي للدائن البلاستيكية المحدودة (بروج) ذ.م.م

تقرير مجلس الإدارة

٣١ ديسمبر ٢٠٢١

ملخص النتائج المالية

التغيير	٢٠٢٠ مليون دولار أمريكي	٢٠٢١ مليون دولار أمريكي	
%٣٤	٤,٠٩٣	٥,٤٧٧	الإيرادات
%٧٥	١,٥٤٠	٢,٦٩٨	إجمالي الربح
%٧٢	١,٢٣٥	٢,١٢٣	الأرباح قبل الضريبة
%١٤٤	(٢٧٢)	(٦٦٤)	ضريبة الدخل
%٥٢	٩٦٣	١,٤٥٩	الربح للسنة
%٣٠١	١,٣٤٠	٥,٣٨٠	توزيعات الأرباح الموزعة

المدققون

قام المدققون الخارجيون المستقلون إرنست و يونغ بتدقيق البيانات المالية لسنة ٢٠٢١، وفي رأيهم أن البيانات المالية تعبر بصورة عادلة، ومن كافة النواحي المادية، عن المركز المالي للشركة كما في ٣١ ديسمبر ٢٠٢١.

شكر وامتنان

يود مجلس الإدارة أن يعبر عن شكره وامتنانه لكافة المساهمين والعملاء والمستشارين والموردين والإدارة والموظفين، لدعمهم وجهدهم المتواصل في إدارة أعمال المجموعة بصورة ناجحة خلال السنة، ويتطلع لمزيد من الدعم في السنوات القادمة.

DocuSigned by:

Thomas Boesen

0C340461B29348E

توماس بوسين
ممثل مجلس الإدارة
بورينالس



أحمد عمر عبدالله بالفقيه
ممثل مجلس الإدارة
أدنوك

شركة أبو ظبي للدائن البلاستيكية المحدودة (بروج) ذ.م.م

البيانات المالية

٣١ ديسمبر ٢٠٢١

تقرير مدقق الحسابات المستقل إلى السادة مساهمي شركة أبوظبي لللدائن البلاستيكية المحدودة (بروج) ذ.م.م

تقرير حول تدقيق البيانات المالية

الرأي

لقد دققنا البيانات المالية لشركة أبوظبي لللدائن البلاستيكية المحدودة (بروج) ذ.م.م ("البروج" أو "الشركة")، والتي تتضمن بيان المركز المالي كما في ٣١ ديسمبر ٢٠٢١ وبيان الأرباح أو الخسائر والدخل الشامل الآخر وبيان التغييرات في حقوق المساهمين وبيان التدفقات النقدية للسنة المنتهية في ذلك التاريخ، والإيضاحات حول البيانات المالية، ويشمل ذلك ملخص السياسات المحاسبية الهامة.

في رأينا، إن البيانات المالية المرفقة تعبر بصورة عادلة، من كافة النواحي المادية، عن المركز المالي للشركة كما في ٣١ ديسمبر ٢٠٢١، وعن أدائها المالي وتدفقاتها النقدية للسنة المنتهية في ذلك التاريخ وفقاً للمعايير الدولية لإعداد التقارير المالية.

أساس إبداء الرأي

لقد قمنا بتدقيقنا وفقاً لمعايير التدقيق الدولية. إن مسؤولياتنا بموجب هذه المعايير تم توضيحها في فقرة مسؤولية مدقق الحسابات عن تدقيق البيانات المالية من هذا التقرير. نحن مستقلون عن الشركة وفقاً للقواعد الدولية للسلوك المهني للمحاسبين القانونيين (بما في ذلك معايير الاستقلالية الدولية) (قواعد المجلس الدولي لمعايير السلوك المهني للمحاسبين) إلى جانب متطلبات السلوك المهني ذات الصلة بتدقيقنا للبيانات المالية في دولة الإمارات العربية المتحدة، وقد التزمنا بمسؤولياتنا المهنية وفقاً لهذه المتطلبات ومتطلبات السلوك المهني الصادرة عن المجلس الدولي لمعايير السلوك المهني للمحاسبين. وباعتقادنا إن أدلة التدقيق التي حصلنا عليها كافية ومناسبة لتوفر لنا الأساس لإبداء رأينا حول البيانات المالية.

مسألة أخرى

تم تدقيق البيانات المالية للشركة للسنة المنتهية في ٣١ ديسمبر ٢٠٢٠ من قبل مدقق حسابات آخر الذي أبدى رأياً غير متحفظاً عن هذه البيانات المالية في ١ يوليو ٢٠٢١.

المعلومات الأخرى الواردة في تقرير مجلس الإدارة

تتضمن المعلومات الأخرى المعلومات الواردة في تقرير مجلس الإدارة، باستثناء البيانات المالية وتقرير مدقق الحسابات. تتحمل الإدارة المسؤولية عن المعلومات الأخرى.

إن رأينا حول البيانات المالية لا يشمل المعلومات الأخرى ولم نبدي أي استنتاج تدقيق حولها.

وفيما يتعلق بتدقيقنا للبيانات المالية، تتمثل مسؤوليتنا في قراءة المعلومات الأخرى، ومن خلال تلك القراءة، تقييم ما إذا كانت المعلومات الأخرى تتعارض بشكل جوهري مع البيانات المالية أو المعرفة التي حصلنا عليها خلال التدقيق أو فيما إذا كانت المعلومات الأخرى تتضمن أخطاءً مادية. وفي حال أنه توصلنا إلى استنتاج، بناءً على الأعمال التي قمنا بها، يشير إلى وجود أخطاء جوهريّة في تلك المعلومات الأخرى، فإنه يتطلب منا الإبلاغ عن ذلك. وليس لدينا ما نبلغ عنه في هذا الصدد.

مسؤولية الإدارة ومسؤولية الحوكمة عن البيانات المالية

إن الإدارة مسؤولة عن الإعداد والعرض العادل لهذه البيانات المالية وفقاً للمعايير الدولية لإعداد التقارير المالية ووفقاً للأحكام المعنية من عقد التأسيس والنظام الأساسي للشركة والقانون الاتحادي لدولة الإمارات العربية المتحدة رقم (٢) لسنة ٢٠١٥ (وتعديلاته)، وعن نظام الرقابة الداخلية التي تعتبره الإدارة ضرورياً لإعداد بيانات مالية خالية من الأخطاء المادية، سواءً كان ذلك نتيجةً لاحتيايل أو خطأً.

تقرير مدقق الحسابات المستقل إلى السادة مساهمي شركة أبوظبي للدائن البلاستيكية المحدودة (بروج) ذ.م.م (تتمة)

تقرير حول البيانات المالية (تتمة)

مسؤولية الإدارة ومسؤولي الحوكمة عن البيانات المالية (تتمة)

عند إعداد البيانات المالية، تتحمل الإدارة مسؤولية تقييم قدرة الشركة على الاستمرار وفقاً لمبدأ الاستمرارية، وعن الإفصاح، كما هو مناسب، عن الأمور ذات العلاقة بمبدأ الاستمرارية واستخدام مبدأ الاستمرارية كأساس محاسبي، إلا إذا كانت نية الإدارة تصفية الشركة أو إيقاف أعمالها أو عدم وجود أي بديل واقعي آخر سوى القيام بذلك.

يتحمل مسؤولو الحوكمة مسؤولية الإشراف على عملية إعداد التقارير المالية للشركة.

مسؤولية مدقق الحسابات عن تدقيق البيانات المالية

إن هدفنا هو الحصول على تأكيد معقول بأن البيانات المالية، ككل، خالية من الأخطاء المادية، سواءً كان ذلك نتيجةً لاحتيايل أو خطأ، وإصدار تقرير مدقق الحسابات الذي يتضمن رأينا حول البيانات المالية. إن التأكيد المعقول هو عبارة عن مستوى عالي من التأكيد، لكنه ليس ضماناً بأن التدقيق الذي تم إجراؤه وفقاً لمعايير التدقيق الدولية سوف يكتشف دائماً الأخطاء المادية عند وجودها. قد تنشأ الأخطاء نتيجةً لاحتيايل أو خطأ، وتعتبر مادية إذا كان من المتوقع بشكل معقول أن تؤثر، منفردة أو مجتمعة، على القرارات الاقتصادية للمستخدمين والتي تم اتخاذها بناءً على تلك البيانات المالية.

كجزء من عملية التدقيق التي تتم وفقاً لمعايير التدقيق الدولية، نقوم بممارسة الاجتهاد المهني والمحافظة على الشك المهني خلال عملية التدقيق. كما نقوم بما يلي:

- تحديد وتقييم مخاطر الأخطاء المادية في البيانات المالية، سواءً كان ذلك نتيجةً لاحتيايل أو خطأ، وتصميم وتنفيذ إجراءات التدقيق المناسبة لتلك المخاطر، والحصول على أدلة تدقيق كافية وملائمة لتوفر لنا أساس لإبداء رأينا حول البيانات المالية. إن مخاطر عدم اكتشاف الخطأ المادي الناتج عن الاحتيايل أعلى من المخاطر الناتجة عن الأخطاء، نظراً لأن الاحتيايل قد يتضمن التواطؤ أو التزوير أو الحذف المتعمد أو التحريف أو تجاوز الرقابة الداخلية.
- الحصول على فهم حول نظام الرقابة الداخلية المعني بتدقيق البيانات المالية لتصميم إجراءات تدقيق مناسبة للظروف، وليس بهدف إبداء رأي حول فعالية نظم الرقابة الداخلية للشركة.
- تقييم مدى ملاءمة السياسات المحاسبية المتبعة ومدى معقولية التقديرات المحاسبية والإفصاحات ذات العلاقة التي قامت بها الإدارة.
- التوصل إلى استنتاج حول مدى ملاءمة استخدام الإدارة لمبدأ الاستمرارية المحاسبي وتقييم، بناءً على أدلة التدقيق التي تم الحصول عليها، ما إذا كان هناك حالة جوهرية من عدم التأكيد تتعلق بأحداث أو ظروف قد تلقي بشكوك جوهرية حول قدرة الشركة على الاستمرار. إذا توصلنا إلى استنتاج أن هناك حالة جوهرية من عدم التأكيد، فإنه يتعين علينا أن نلفت الانتباه في تقرير مدقق الحسابات إلى الإفصاحات ذات الصلة في البيانات المالية أو تعديل رأينا إذا كانت هذه الإفصاحات غير كافية. تعتمد استنتاجاتنا على أدلة التدقيق التي حصلنا عليها حتى تاريخ إصدار تقرير مدقق الحسابات الخاص بنا. إلا أن الأحداث أو الظروف المستقبلية قد تسبب في توقف الشركة عن الاستمرار وفقاً لمبدأ الاستمرارية.
- تقييم العرض العام ومحتوى البيانات المالية، بما في ذلك الإفصاحات، وما إذا كانت البيانات المالية تمثل المعاملات والأحداث بشكل يحقق العرض العادل للبيانات المالية.

نقوم بالتواصل مع مسؤولي الحوكمة بخصوص، من بين أمورٍ أخرى، نطاق التدقيق وتوقيته وملاحظات التدقيق الهامة، والتي تتضمن نقاط الضعف الجوهرية في نظام الرقابة الداخلية التي نحددها خلال عملية التدقيق.

تقرير مدقق الحسابات المستقل إلى السادة مساهمي
شركة أبوظبي للدائن البلاستيكية المحدودة (بروج) ذ.م.م (تتمة)

تقرير حول المتطلبات القانونية والتنظيمية الأخرى

كما نشير، وفقاً لمتطلبات القانون الاتحادي رقم (٢) لسنة ٢٠١٥ (وتعديلاته) في دولة الإمارات العربية المتحدة للسنة المنتهية في ٣١ ديسمبر ٢٠٢١، إلى ما يلي:

- (١) لقد حصلنا على جميع المعلومات والايضاحات التي رأيناها ضرورية لأغراض تدقيقنا؛
- (٢) لقد تم إعداد البيانات المالية، من كافة النواحي الجوهرية، وفقاً للأحكام المعنية من عقد التأسيس والنظام الأساسي للشركة والقانون الاتحادي رقم (٢) لسنة ٢٠١٥ (وتعديلات) في دولة الإمارات العربية المتحدة؛
- (٣) تحتفظ الشركة بسجلات محاسبية منتظمة؛
- (٤) تتفق المعلومات المالية الواردة في تقرير مجلس الإدارة مع السجلات والدفاتر المحاسبية للشركة؛
- (٥) لم تقم الشركة بشراء أو الاستثمار في أي أسهم أو الأوراق المالية خلال السنة؛
- (٦) يبين الإيضاح رقم ٢٤ حول البيانات المالية الإفصاحات المتعلقة بالمعاملات الجوهرية مع الأطراف ذات العلاقة والشروط التي اعتمدت عليها؛
- (٧) استناداً إلى المعلومات التي تم توفيرها لنا، لم يسترعي انتباهنا ما يستوجب الاعتقاد بأن الشركة قد خالفت، خلال السنة المالية المنتهية في ٣١ ديسمبر ٢٠٢١، أي من الأحكام المعنية من القانون الاتحادي رقم (٢) لسنة ٢٠١٥ (وتعديلاته) في دولة الإمارات العربية المتحدة أو عقد تأسيس والنظام الأساسي للشركة على وجه قد يكون له تأثير مادي على أنشطتها أو مركزها المالي كما في ٣١ ديسمبر ٢٠٢١؛
- (٨) بوضوح الإيضاح ٩ حول البيانات المالية للشركة المساهمات التي تم تقديمها خلال السنة.

وبالإضافة إلى ذلك، ووفقاً لقرار رئيس جهاز أبوظبي للمحاسبة رقم (١) لسنة ٢٠١٧ بشأن تدقيق البيانات المالية للجهات الخاضعة لرقابة الجهاز، فإننا نشير إلى أنه بناءً على المعلومات المقدمة إلينا، لم يسترعي انتباهنا ما يستوجب الاعتقاد بأن الشركة لم تمتثل، من كافة النواحي الجوهرية، بقانون تأسيس الشركة والأحكام ذات الصلة من القوانين والقرارات والتعاميم المعمول بها التي تنظم عمليات الشركة، على وجه قد يكون له تأثير جوهري على البيانات المالية للشركة كما في ٣١ ديسمبر ٢٠٢١.



بتوقيع:

محمد مبین خان

شريك

أرنست ويونغ

رقم القيد ٥٣٢

٢٤ مارس ٢٠٢٢

أبوظبي

شركة أبوظبي للدائن البلاستيكية المحدودة (بروج) ذ.م.م

بيان الأرباح أو الخسائر والدخل الشامل الآخر
للسنة المنتهية في ٣١ ديسمبر ٢٠٢١

٢٠٢٠	٢٠٢١	إيضاحات	
الف دولار أمريكي	الف دولار أمريكي		
٤,٠٩٢,٩٥٥	٥,٤٧٦,٧٤٢	٥	الإيرادات
(٢,٥٥٣,٢٩٧)	(٢,٧٧٨,٥٣٢)	٦	تكلفة المبيعات
١,٥٣٩,٦٥٨	٢,٦٩٨,٢١٠		إجمالي الربح
١٢٩,٣٦١	٢٥,٦٣٠	٨	إيرادات أخرى
(١٠٨,٨٧٦)	(١٠٠,٨٤٧)	٩	مصاريف عمومية وإدارية
-	(١٣٥,٨٨٤)	٢٤ (ب)	إعادة تحميل تكلفة المعاشات
(٢٦٥,٨٤٠)	(٣٥٦,٩٠٢)	١٠	مصاريف البيع والتوزيع
(٥٥,٧٣٤)	(٢,١٧٣)	١٣	خسارة الانخفاض في القيمة على الممتلكات والألات والمعدات
١,٢٣٨,٥٦٩	٢,١٢٨,٠٣٤		الربح التشغيلي
٩٠٧	٢٥١		إيرادات الفائدة
(٣,١٦٢)	(١٥٣)		خسارة صرف العملات الأجنبية
(١,١٠٢)	(٥,٢٣٦)		تكاليف التمويل
(٣,٣٥٧)	(٥,١٣٨)		صافي خسارة التمويل
١,٢٣٥,٢١٢	٢,١٢٢,٨٩٦		الربح قبل الضريبة
(٢٧٢,٤٢٩)	(٦٦٤,١٧٤)	١٢	مصاريف ضريبة الدخل
٩٦٢,٧٨٣	١,٤٥٨,٧٢٢		الربح للسنة
(١٠,٣٩٠)	٢,٠٩٦		الدخل (الخسارة) الشامل الآخر للسنة
(٣,٥١٩)	-		البنود التي لن يتم إعادة تصنيفها إلى الربح أو الخسارة في الفترات اللاحقة
(١٣,٩٠٩)	٢,٠٩٦		إعادة قياس التزام المكافآت المحددة
٩٤٨,٨٧٤	١,٤٦٠,٨١٨		إعادة تقييم الممتلكات والألات والمعدات والموجودات غير الملموسة
٢,٦٧	٤,٠٥	٢٨	الدخل (الخسارة) الشامل الآخر للسنة
٢,٦٧	٤,٠٥	٢٨	إجمالي الدخل الشامل للسنة
			العوائد الأساسية للسهم
			العوائد المخفضة للسهم

تشكل الإيضاحات المرفقة من ١ إلى ٢٩ جزءاً من هذه البيانات المالية.

٢٠٢٠	٢٠٢١	إيضاحات	
الف دولار أمريكي	الف دولار أمريكي		
٧,٨٠٣,٣٨٨	٧,٥١٣,٥٦٩	١٣	الموجودات
٤٦,١٨٢	٧٠,٤٤٧	١٤	الموجودات غير المتداولة
-	١٣٣,١٢٥	١٥	المتكاثات والآلات والمعدات
٣١,٤٣٥	-	١٢	الموجودات غير الملموسة
			موجودات حق الاستخدام
			موجودات ضريبية مؤجلة
٧,٨٨١,٠٠٥	٧,٧١٧,١٤١		
٦١٧,٠٠٧	٧٠٧,٥٦٦	١٦	موجودات متداولة
٧٢٢,٠٥٤	٧٤٥,٦٥١	٢٤ (ث)	المخزون
٦٢,٩٢٤	٥٠,٩٧١	١٧	مبالغ مستحقة من أطراف ذات علاقة
٤٥٧,٤٧١	٥٥٩,٨٤٣	١٨	مصاريف مدفوعة مقدماً ودمم مدينة أخرى
١,٨٥٩,٤٥٦	٢,٠٦٤,٠٢٦		النقد وما يعادله
٩,٧٤٠,٤٦١	٩,٧٨١,١٦٧		إجمالي الموجودات
٣٦٠,٠٠٠	٣٦٠,٠٠٠	١٩	حقوق المساهمين والمطلوبات
١٨٠,٠٠٠	١٨٠,٠٠٠	٢٠	حقوق المساهمين
(١٠,٣٩٠)	(٨,٢٩٤)		رأس المال
٨,٢٣٣,٨٧١	٤,٣١٢,٥٩٣		احتياطي قانوني
٨,٧٦٣,٤٨١	٤,٨٤٤,٢٩٩		احتياطي آخر
			أرباح محتجزة
٩١,٣٠٤	٩٥,٠٤٣	٢١	إجمالي حقوق المساهمين
-	١٣٨,٣٠٠	١٥	المطلوبات غير المتداولة
-	٥,٥١٠	١٢	مخصص مكافآت نهاية الخدمة للموظفين
-	٨٠,١٠٤	٢٤ (ت)	مطلوبات عقد الإيجار
-	٣,٩٨٠,٠٠٠	١١	التزام الضريبية المؤجلة
٩١,٣٠٤	٤,٢٩٨,٩٥٧		مبالغ مستحقة لأطراف ذات علاقة
٤٩٧,٧٩٤	٤٤٩,٤٥٣	٢٢	قرض بنكي
٦,٦٢٢	١٧٧,٥١٩	٢٤ (ت)	المطلوبات المتداولة
-	١٣٧	١٥	دمم تجارية دائنة ودمم دائنة أخرى
٦١,٢٥٩	١٠,٨٠٢	٢٤ (ب)	مبالغ مستحقة لأطراف ذات علاقة
٣٢٠,٠٠٠	-	١١	مطلوبات عقد الإيجار
٨٨٥,٦٧٦	٦٣٧,٩١١		ضريبة دخل دائنة
٩٧٦,٩٨٠	٤,٩٣٦,٨٦٨		قرض بنكي
٩,٧٤٠,٤٦١	٩,٧٨١,١٦٧		إجمالي المطلوبات المتداولة
			إجمالي المطلوبات
			إجمالي حقوق المساهمين والمطلوبات

سعيد سلطان الظاهري
الرئيس المالي

هزيم سلطان السويدي
الرئيس التنفيذي

DocuSigned by:
Thomas Boesen

٠٠٣٤٠٤٦١٦٢٩٣٤٤٤
توماس بوسين
ممثل بوريس

أحمد عمر عبدالله بالفقيه
ممثل مجلس الإدارة

شركة أبوظبي للدائن البلاستيكية المحدودة (بروج) ذ.م.م

بيان التغييرات في حقوق المساهمين
للسنة المنتهية في ٣١ ديسمبر ٢٠٢١

	الإجمالي الف دولار أمريكي	أرباح محققة الف دولار أمريكي	احتياطي آخر الف دولار أمريكي	احتياطي قانوني الف دولار أمريكي	رأس المال الف دولار أمريكي
	٨,٧٦٣,٤٨١	٨,٢٣٣,٨٧١	(١٠,٣٩٠)	١٨٠,٠٠٠	٣١٠,٠٠٠
	١,٤٥٨,٧٢٢	١,٤٥٨,٧٢٢	-	-	-
	٢,٠٩٦	-	٢,٠٩٦	-	-
	١,٤٦٠,٨١٨	١,٤٥٨,٧٢٢	٢,٠٩٦	-	-
	(٥,٣٨٠,٠٠٠)	(٥,٣٨٠,٠٠٠)	-	-	-
	٤,٨٤٤,٣٩٩	٤,٣١٢,٥٩٣	(٨,٣٩٤)	١٨٠,٠٠٠	٣١٠,٠٠٠
	٩,١٥٤,٦٠٧	٨,٦١٤,٦٠٧	-	١٨٠,٠٠٠	٣١٠,٠٠٠
	٩٦٢,٧٨٣	٩٦٢,٧٨٣	-	-	-
	(١٠,٣٩٠)	-	(١٠,٣٩٠)	-	-
	(٣,٥١٩)	(٣,٥١٩)	-	-	-
	٩٤٨,٨٧٤	٩٥٩,٢٦٤	(١٠,٣٩٠)	-	-
	(١,٣٤٠,٠٠٠)	(١,٣٤٠,٠٠٠)	-	-	-
	٨,٧٦٣,٤٨١	٨,٢٣٣,٨٧١	(١٠,٣٩٠)	١٨٠,٠٠٠	٣١٠,٠٠٠

كما في ١ يناير ٢٠٢١

إجمالي الدخل الشامل

الربح للسنة

إعادة قياس التزام المكافآت المحددة

إجمالي الدخل الشامل

توزيعات أرباح مدفوعة خلال السنة (إيضاح ٢٤ (ب))

كما في ٣١ ديسمبر ٢٠٢١

كما في ١ يناير ٢٠٢٠

إجمالي الدخل الشامل

الربح للسنة

إعادة قياس التزام المكافآت المحددة

إعادة تقييم المستحقات والآلات والمعدات والموجودات غير الملموسة

إجمالي الدخل الشامل

توزيعات أرباح مدفوعة خلال السنة (إيضاح ٢٤ (ب))

كما في ٣١ ديسمبر ٢٠٢٠

شركة أبوظبي للدائن البلاستيكية المحدودة (بروج) ذ.م.م

بيان التدفقات النقدية

للسنة المنتهية في ٣١ ديسمبر ٢٠٢١

٢٠٢٠	٢٠٢١	إيضاحات	
الف دولار أمريكي	الف دولار أمريكي		
٩٦٢,٧٨٣	١,٤٥٨,٧٢٢		الأنشطة التشغيلية:
			الربح للسنة
			تعديلات للبنود التالية:
٤٩١,٥٢٦	٤٨٩,٥٩٧	١٣	استهلاك الممتلكات والألات والمعدات
٢٧٢,٤٢٩	٦٦٤,١٧٤	١٢	مصاريف ضريبة الدخل
٥٥,٧٣٤	٢,١٧٣	١٣	انخفاض قيمة الممتلكات والألات والمعدات
-	٢,٤٨٠	١٤	انخفاض قيمة الموجودات غير الملموسة
٢٢,٥٦٣	٢٣,٦٨٠	١٤	إطفاء الموجودات غير الملموسة
-	٢,٢٩٤	١٥	إطفاء مصاريف على موجودات حق الاستخدام
٩,٤١٧	١٠,٢٢٧	٢١	مخصص مكافآت نهاية خدمة الموظفين
٢,٥٠٢	٣,٤٣٣	١٦	مخصص للمخزون بطيء الحركة والمخزون المتقادم - صافي
١,١٠٢	٥,٢٣٦		تكاليف التمويل
١٤٥	-	١٣	الخسارة من استبعاد الممتلكات والألات والمعدات
(٩٠٧)	(٢٥١)		إيرادات الفائدة
-	١٣٥,٨٨٤	(ب)٢٤	إعادة تحميل تكلفة المعاشات
(٢٦٩)	٦١٩	(ث)٢٤	مخصص (عكس) مخصص النعم المدينة المشكوك في تحصيلها من أطراف ذات علاقة
(٢٤٠)	٧٥١	١٧	مخصص (عكس) مخصص الديون المشكوك في تحصيلها المتعلقة بالذمم المدينة الأخرى
١,٨١٦,٧٨٥	٢,٧٩٩,٠١٩		
			تعديلات رأس المال العامل:
			المخزون
٣٥,٨٨٨	(٩٣,٩٨٧)		مبالغ مستحقة من أطراف ذات علاقة
(٢٨٥,٣٨٠)	(٢٤,٢١٦)		مصاريف مدفوعة مقدماً وذمم مدينة أخرى
(٤,٥٧٢)	١١,٢٥٢		ذمم تجارية دائنة وذمم دائنة أخرى
(١,٤٢٧)	(٤٥,٣٧١)		مبالغ مستحقة لأطراف ذات علاقة
(٣٧,٤٨١)	١١٥,١١٦		
١,٥٢٣,٨١٣	٢,٧٦١,٨١٣		النقد من العمليات
(٦,٧٦٩)	(٤,٣٩٢)	٢١	مكافآت نهاية الخدمة المدفوعة للموظفين
(١٩٩,٣٥٧)	(٦٧٧,٦٨٨)	(ب)٢٤	ضريبة الدخل المدفوعة
(١,١٠٢)	(٥,٢٣٦)		تكاليف التمويل المدفوعة
٩٠٧	٢٥١		إيرادات التمويل للمستلمة
١,٣١٧,٤٩٢	٢,٠٧٤,٧٤٨		صافي النقد من الأنشطة التشغيلية
			الأنشطة الاستثمارية
(٣٨٣,٤٠٢)	(٢٥٢,٣٧٦)	١٣	شراء الممتلكات والألات والمعدات
٢٢,٠٠٠	-		استلام قرض من طرف ذو علاقة
(٣٦١,٤٠٢)	(٢٥٢,٣٧٦)		صافي النقد المستخدم في الأنشطة الاستثمارية
			الأنشطة التمويلية
٣٢٠,٠٠٠	٣,٩٨٠,٠٠٠	١١	متحصلات من قرض بنكي
-	(٣٢٠,٠٠٠)	١١	سداد قرض بنكي
(١,٣٤٠,٠٠٠)	(٥,٣٨٠,٠٠٠)	(ب)٢٤	توزيعات أرباح مدفوعة للمساهمين
(١,٠٢٠,٠٠٠)	(١,٧٢٠,٠٠٠)		صافي النقد المستخدم في الأنشطة التمويلية
(٦٣,٩١٠)	١٠٢,٣٧٢		صافي الزيادة (النقص) في النقد وما يعادله
٥٢١,٣٨١	٤٥٧,٤٧١	١٨	النقد وما يعادله في بداية السنة
٤٥٧,٤٧١	٥٥٩,٨٤٣	١٨	النقد وما يعادله في نهاية السنة
-	١٣٥,٤١٩	١٥	بدء التزام عقد الإيجار

إن المعاملة الغير نقدية الجوهرية، التي تم استثنائها من بيان التدفقات النقدية، هي كما يلي:

تشكل الإيضاحات المرفقة من ١ إلى ٢٩ جزءاً من هذه البيانات المالية.

١ الأنشطة

تم تأسيس شركة أبوظبي للدائن البلاستيكية المحدودة (بروج) ذ.م.م ("الشركة") وفقاً للقانون رقم ٧ لسنة ١٩٩٧ بتاريخ ٢٩ نوفمبر ١٩٩٧، كشركة ذات مسؤولية محدودة تم تأسيسها في إمارة أبوظبي.

إن الشركة مملوكة بنسبة ٦٠٪ من قبل شركة أبوظبي الوطنية للبترول (أدنوك) وبنسبة ٤٠٪ من قبل بوريليس وتم تأسيسها بهدف تملك وصيانة وإدارة وتشغيل مصانع الايثيلين والبروبيلين والبولي إيثيلين والبولي بروبيلين في موقع الرويس في إمارة أبوظبي لإنتاج البولي إيثيلين عالي الكثافة وبولي إيثيلين منخفض الكثافة وحببات البولي بروبيلين.

خلال السنة، وافق المساهمون على توسيع المشروع المشترك إلى ما بعد التاريخ الحالي ٢٣ نوفمبر ٢٠٢٧ لفترة ٣٠ سنة أخرى، قامت اتفاقية المشروع المشترك المعدلة والمعاد إدراجها المؤرخة بتاريخ ١٤ نوفمبر ٢٠٢١ بتمديد تاريخ انتهاء للشركة إلى ٢٩ نوفمبر ٢٠٥٧.

٢ أساس الإعداد

٢.١ بيان الالتزام

تم إعداد هذه البيانات المالية وفقاً للمعايير الدولية لإعداد التقارير المالية ("IFRS") الصادرة من قبل المجلس الدولي للمعايير المحاسبية ("IASB") ومتطلبات القانون الاتحادي رقم (٢) لسنة ٢٠١٥ (وتعدلاته) في دولة الإمارات العربية المتحدة.

صدر القانون الاتحادي من قبل المرسوم رقم ٣٢ لسنة ٢٠٢١، والذي يستبدل القانون الاتحادي رقم ٢ لسنة ٢٠١٥ (وتعدلاته) بشأن الشركات التجارية، بتاريخ ٢٠ سبتمبر ٢٠٢١، وهو فعال من ٢ يناير ٢٠٢٢. إن الشركة في طور مراجعة القانون الجديد، وستطبق المتطلبات بموجبه خلال أقل من سنة من التاريخ الذي سيصبح فيه القانون الجديد سارياً.

٢.٢ أساس القياس

تم إعداد البيانات المالية وفقاً لمبدأ التكلفة التاريخية.

٢.٣ العملة الوظيفية وعملة العرض

تم عرض هذه البيانات المالية بالدولار الأمريكي ("دولار أمريكي")، وهو العملة الوظيفية للشركة. وتم تقريب كافة القيم إلى أقرب ألف، ما لم يُشار إلى خلاف ذلك.

٢.٤ استخدام القرارات والتقديرات

يتطلب إعداد البيانات المالية وفقاً للمعايير الدولية لإعداد التقارير المالية من الإدارة اتخاذ القرارات والتقديرات والافتراضات التي تؤثر على تطبيق السياسات المحاسبية والمبالغ المدرجة للموجودات والمطلوبات والإيرادات والمصاريف. تعتمد القرارات والتقديرات والافتراضات المرتبطة على الخبرة التاريخية والعوامل الأخرى ذات صلة، بما في ذلك توقعات الأحداث المستقبلية التي من المعتقد أن تكون معقولة في ظل الظروف. تبني الشركة قراراتها وافتراضاتها وتقديراتها على المعايير المتاحة عند إعداد البيانات المالية. مع ذلك، قد تختلف التقديرات المحاسبية الناتجة عن النتائج الفعلية. تفرض التقديرات والافتراضات مخاطر إجراء تعديل على القيم الدفترية للموجودات والمطلوبات خلال السنة المالية القادمة.

٢,٤ استخدام القرارات والتقديرات (تتمة)

تتم مراجعة التقديرات والافتراضات الأساسية بشكل مستمر. يتم إدراج التعديلات على التقديرات المحاسبية في الفترة التي يتم فيها تعديل التقديرات وفي أي فترات مستقبلية متأثرة.

مدرج في الإيضاح ٢٧ معلومات مفصلة حول الجوانب الهامة للتقدير وعدم اليقين والقرارات الهامة في تطبيق السياسات المحاسبية التي لها الأثر الأكبر على المبالغ المدرجة في هذه البيانات المالية.

٢,٥ التغييرات في السياسات المحاسبية والإفصاحات

إن السياسات المحاسبية المعتمدة متوافقة مع تلك المتبعة في السنة المالية السابقة، باستثناء تطبيق المعايير والتفسيرات والتعديلات الجديدة التالية الفعالة اعتباراً من ١ يناير ٢٠٢١. لم تقم الشركة بالتطبيق المبكر لأي معيار أو تفسير أو تعديل آخر صادر ولكنه غير فعال بعد.

- إصلاح معيار معدل الفائدة - المرحلة ٢: تعديلات على المعيار الدولي لإعداد التقارير المالية رقم ٩، معيار المحاسبة الدولي رقم ٣٩، المعيار الدولي لإعداد التقارير المالية رقم ٧، المعيار الدولي لإعداد التقارير المالية رقم ٤، والمعيار الدولي لإعداد التقارير المالية رقم ١٦

تتضمن التعديلات الإجراءات العملية التالية:

- إجراء عملي يتطلب معاملة التغييرات التعاقدية أو التغييرات على التدفقات النقدية التي يتطلبها الإصلاح بشكل مباشر، كتغييرات على سعر الفائدة العائم، ومساوي لحركة سعر فائدة في السوق.
- إجراء تغييرات السماح التي يتطلبها إصلاح ايبور لتصنيفات التحوط ووثائق التحوط دون إيقاف علاقة التحوط.
- تقديم إعفاء مؤقت للشركات من استيفاء المتطلبات القابلة للتحديد بشكل منفصل عند تصنيف أداة معدل الفائدة الخالي من المخاطر كتحوط لمكون المخاطر.

- تعديلات على المعيار الدولي لإعداد التقارير المالية رقم ١٦: امتيازات الإيجار المتعلقة بكوفيد-١٩ ما بعد ٣٠ يونيو ٢٠٢١

لم تكن لهذه التعديلات تأثير جوهري على البيانات المالية للشركة. تنوي الشركة استخدام الإجراءات العملية في الفترات المستقبلية عندما تصبح قابلة للتطبيق.

٢,٦ المعايير الصادرة ولكن غير فعالة بعد

إن المعايير والتفسيرات الجديدة والمعدلة الصادرة، ولكن غير فعالة بعد، حتى تاريخ إصدار البيانات المالية للشركة موضحة أدناه. تنوي الشركة تطبيق هذه المعايير الجديدة والمعدلة، في حال إمكانية التطبيق، عندما تصبح فعالة:

- المعيار الدولي لإعداد التقارير المالية رقم ١٧ عقود التأمين؛
- المعيار الدولي لإعداد التقارير المالية رقم ١: اعتماد المعايير الدولية لإعداد التقارير المالية للمرة الأولى - الشركة التابعة كمطبق للمعايير الدولية لإعداد التقارير المالية لأول مرة؛
- المعيار الدولي لإعداد التقارير المالية رقم ٩ رسوم الأدوات المالية في اختبار الـ ١٠٪ المتعلق باستبعاد المطلوبات المالية؛
- معيار المحاسبة الدولي رقم ٤١ الزراعة - الضريبة في قياسات القيمة العادلة؛

٢,٦ المعايير الصادرة ولكن غير فعالة بعد (تتمة)

- تعديلات على معيار المحاسبة الدولي رقم ١: تصنيف المطلوبات كمتداولة وغير متداولة؛
- تعديلات على المعيار الدولي لإعداد التقارير المالية رقم ٣: الإشارة إلى الإطار النظري؛
- تعديلات على معيار المحاسبة الدولي رقم ١٦: متحصلات الممتلكات والألات والمعدات قبل الاستخدام المقصود منها؛
- تعديلات على معيار المحاسبة الدولي رقم ٣٧: العقود المكلفة - تكاليف استيفاء العقد؛
- تعديلات على معيار المحاسبة الدولي رقم ٨: تعريف التقديرات المحاسبية؛ و
- تعديلات على معيار المحاسبة الدولي رقم ١ وبيان ممارسة المعايير الدولية لإعداد التقارير المالية رقم ٢: الإفصاح عن السياسات المحاسبية.

تقوم الإدارة حالياً بتقييم أثر تطبيق المعايير والتعديلات أعلاه على البيانات المالية للشركة في فترة تطبيقها المبدي. لا تتوقع الإدارة بأنه سيكون لتطبيق هذه المعايير والتفسيرات الجديدة والمعدلة تأثير جوهري على البيانات المالية للشركة في فترة التطبيق المبدي.

٣ السياسات المحاسبية الهامة

عقود الإيجار

الشركة كمستأجر

يعتبر العقد عقد إيجاراً في حال تتضمن العقد حق سيطرة استخدام الأصل المحدد لفترة زمنية مقابل اعتبار. تقوم الشركة بتطبيق نهج إدراج وقياس واحد لكافة عقود الإيجار، باستثناء عقود الإيجار قصيرة الأجل وعقود الإيجار ذات الموجودات المنخفضة القيمة. تقوم الشركة بإدراج مطلوبات عقد الإيجار لإجراء مدفوعات الإيجار وموجودات حق الاستخدام التي تمثل حق استخدام الأصل الضمني.

(أ) موجودات حق الاستخدام

تقوم الشركة بإدراج موجودات حق الاستخدام في تاريخ بداية عقد الإيجار (أي، التاريخ الذي يكون فيه الأصل الضمني متاحاً للاستخدام). يتم قياس موجودات حق الاستخدام بالتكلفة، ناقصاً أية خسائر استهلاك وانخفاض في القيمة المتراكمة، ويتم تعديلها لأي عملية إعادة قياس لمطلوبات عقد الإيجار. تتضمن تكلفة موجودات حق الاستخدام مبلغ مطلوبات عقود الإيجار المسجل، والتكاليف المباشرة المبدئية المتكبدة، ومدفوعات الإيجار التي تمت في أو قبل تاريخ بدء العقد، ناقصاً أية حوافز إيجار مستلمة. يتم استهلاك موجودات حق الاستخدام على أساس القسط الثابت من تاريخ بداية العقد حتى نهايته، ما لم يتم عقد الإيجار بتحويل ملكية الأصل الضمني إلى الشركة بنهاية فترة الإيجار أو إذا عكست تكلفة أصل حق الاستخدام ممارسة الشركة لخيار الشراء. في هذه الحالة، سيتم استهلاك أصل حق الاستخدام على مدى العمر الإنتاجي للأصل الضمني، والذي يتم تحديده بنفس أساس تحديد الممتلكات والمعدات. إضافة لذلك، يتم تخفيض أصل حق الاستخدام بشكل دوري من خلال خسائر الانخفاض في القيمة، إن وجدت، ويتم تعديله لبعض عمليات إعادة القياس لالتزام عقد الإيجار. يرجى الرجوع إلى السياسات المحاسبية فقرة "انخفاض قيمة الموجودات غير المالية". فيما يلي الأعمال الإنتاجية المقدره للموجودات:

٣٥ سنة

عقد إيجار الأرض

٣ السياسات المحاسبية الهامة (تتمة)

عقود الإيجار (تتمة)

ب) مطلوبات عقد الإيجار

في تاريخ بدء عقد الإيجار، تقوم الشركة بإدراج مطلوبات عقود الإيجار المقاسة بالقيمة الحالية لمدفوعات الإيجار التي يتوجب دفعها على مدى فترة عقد الإيجار. تتضمن مدفوعات الإيجار المدفوعات الثابتة (بما في ذلك المدفوعات الثابتة جوهرياً) ناقصاً أية حوافز إيجار مدينة ومدفوعات الإيجار المتغيرة التي تعتمد على مؤشر أو معدل، والمبالغ المتوقعة دفعها بموجب ضمانات القيمة المتبقية. تتضمن مدفوعات الإيجار كذلك سعر ممارسة خيار الشراء والذي من المؤكد بشكل معقول أن تمارسه الشركة ومدفوعات غرامات إنهاء عقد الإيجار، إذا كانت مدة عقد الإيجار تُظهر أن الشركة تمارس خيار الإنهاء. يتم إدراج مدفوعات الإيجار المتغيرة التي لا تعتمد على مؤشر أو معدل كمصاريف (ما لم يتم تكبدها لإنتاج مخزون) في الفترة التي يقع فيها الحدث أو الطرف الذي يؤدي إلى الدفع.

عند احتساب القيمة الحالية لمدفوعات الإيجار، تستخدم الشركة معدل الاقتراض الإضافي في تاريخ بدء الإيجار لأن معدل الفائدة الضمني في عقد الإيجار غير قابل للتحديد بسهولة. بعد تاريخ بدء عقد الإيجار، يتم زيادة مبلغ مطلوبات عقود الإيجار لتعكس تراكم الفائدة ويتم تخفيض مدفوعات الإيجار المقدمة. تقوم الشركة بتحديد معدل الاقتراض الإضافي الخاص بها من خلال الحصول على معدلات فائدة من عدة مصادر تمويل خارجية مختلفة وإجراء بعض التعديلات لتعكس شروط عقد الإيجار ونوع الأصل المؤجر. وبالإضافة إلى ذلك، يتم إعادة قياس القيمة الدفترية لمطلوبات عقود الإيجار إذا كان هناك تعديل أو تغيير في مدة الإيجار أو تغيير في مدفوعات الإيجار (أي، التغيرات على المدفوعات المستقبلية الناتجة من التغيير في المؤشر أو المعدل المستخدم لتحديد مدفوعات الإيجار) أو تغيير في تقييم خيار شراء الأصل الضمني، أو تغيير في خيار التمديد أو الإنهاء أو إذا كان هنالك دفعات إيجار ثابتة جوهرياً معدلة. عندما يتم إعادة قياس التزام عقد الإيجار، يتم إجراء تعديل مقابل على القيمة الدفترية لأصل حق الاستخدام أو يتم إدراجه في الأرباح أو الخسائر إذا تم خفض القيمة الدفترية لأصل حق الاستخدام إلى صفر.

ج) عقود الإيجار قصيرة الأجل وعقود الإيجار ذات الموجودات منخفضة القيمة

اختارت الشركة عدم إدراج موجودات حق الاستخدام ومطلوبات عقد الإيجار لعقود الإيجار ذات الموجودات المنخفضة القيمة وعقود الإيجار قصيرة الأجل، بما في ذلك معدات تقنية المعلومات. تقوم الشركة بإدراج مدفوعات الإيجار المرتبطة بعقود الإيجار هذه كمصاريف على أساس القسط الثابت على مدى فترة الإيجار.

الإيرادات من العقود مع العملاء

تعمل الشركة في بيع البولي إيثيلين عالي الكثافة وبولي إيثيلين منخفض الكثافة وحببيات البولي بروبيلين.

يتم إدراج الإيرادات من العقود مع العملاء عندما يتم تحويل السيطرة على البضائع والخدمات إلى العميل بمبلغ يعكس الاعتبار الذي تتوقع الشركة استحقاقه مقابل تلك البضائع أو الخدمات. حددت الشركة بشكل عام بأنها تتصرف كأصيل في اتفاقيات إيراداتها مقابل بيع البضائع لأنها عادةً تسيطر على البضائع أو الخدمات قبل تحويلها إلى العميل.

إن الإفصاحات حول القرارات والتقديرات والاقتراضات المحاسبية الهامة المتعلقة بالإيرادات من العقود مع العملاء موضحة في الإيضاح ٢٧.

٣ السياسات المحاسبية الهامة (تتمة)

بيع البضائع

بالنسبة لبيع البضائع (البولي ايثيلين والبولي بروبيلين والإيثيلين)، يتم إدراج الإيرادات عندما يتم تحويل السيطرة على البضائع، أي عندما يتم توصيل البضائع إلى الموقع المحدد للعميل (التسليم)، أو وفقاً للشروط والممارسات الدولية المقبولة والمتفق عليها. بعد التسليم، يكون للعميل حرية اختيار طريقة التوزيع وسعر بيع البضائع، وبالتالي تقع على عاتقه المسؤولية الرئيسية عند بيع البضائع ويتحمل مخاطر الخسارة المتعلقة بالبضائع.

لدى الشركة اتفاقيات مع عدة عملاء تتعلق ببيع منتجاتها. يتم إدراج الذمم المدينة من قبل الشركة عندما يتم تسليم البضائع للعميل حيث يمثل ذلك الوقت الذي يصبح فيه حق الاعتبار غير مشروط، كما يتطلب فقط مرور الوقت قبل استحقاق الدفع.

يمتلك العميل حق استرجاع البضائع بموجب شروط عقد الشركة الاعتيادية. تستخدم الشركة خبرتها السابقة المتراكمة لتقدير حالات الاسترجاع باستخدام "طريقة القيمة المتوقعة". هنالك احتمالية كبيرة بعدم حدوث أي عكس جوهري في الإيرادات المتراكمة المدرجة نظراً للمستوى الثابت لحالات الاسترجاع خلال السنوات السابقة، ويعتبر ذلك غير جوهرياً.

تأخذ الشركة بعين الاعتبار ما إذا كانت هنالك وعود أخرى في العقد تمثل التزامات أداء منفصلة يتوجب تخصيص جزء من سعر المعاملة لها (مثل، حالات الاسترجاع والخصومات والضمانات). عند تحديد سعر المعاملة لبيع البضائع، تأخذ الشركة في الاعتبار تأثير الاعتبار المتغير، ومكونات التمويل الهامة، والاعتبار غير النقدي والاعتبار المستحق الدفع للعميل (إن وجد).

(١) الاعتبار المتغير

في حال تتضمن الاعتبار في عقد ما مبلغ متغير، تقوم الشركة بتقدير قيمة الاعتبار الذي سوف تستحقه مقابل تحويل البضائع إلى العميل. يتم تقدير الاعتبار المتغير في بداية العقد ويتم تقييده إلى حين يكون هنالك احتمال كبير بعدم حدوث عكس إيرادات جوهري في مبلغ الإيرادات المتراكمة المدرجة عند حل الشكوك المرتبطة بالاعتبار المتغير لاحقاً. تقوم بعض العقود بتزويد العميل بحق الاسترجاع، وخصومات الكمية والتخفيضات. إن حق الاسترجاع وخصومات الكمية والتخفيضات تتسبب في الاعتبار المتغير.

حقوق الاسترجاع

تقوم عقود المبيعات بتزويد العميل بحق استرجاع البضائع خلال فترة محددة. تستخدم الشركة "طريقة القيمة المتوقعة" حيث تعتبر أفضل طريقة لتوقع الاعتبار المتغير الذي سوف تستحقه الشركة. يتم أيضاً تطبيق متطلبات المعيار الدولي لإعداد التقارير المالية رقم ١٥ حول تقييد تقديرات الاعتبار المتغير من أجل تحديد قيمة الاعتبار المتغير التي يمكن إدراجها في سعر المعاملة.

بالنسبة للبضائع المتوقع استرجاعها، يتم إدراج التزام استرداد. كما يتم أيضاً إدراج أصل حق استرجاع (وتعديل مماثل على تكلفة البضائع المباعة) مقابل حق استرداد المنتجات من العميل. مع ذلك، نظراً للخبرة السابقة ونمط العائدات اللاحقة، التي لم تكن جوهرياً، لم تقم الشركة بإدراج التزام استرداد وحق استرداد/استرجاع الموجودات.

خصومات الكمية

يتم منح خصومات كمية لعملاء محددين بناءً على استيفاء أهداف المبيعات المتفق عليها تعاقدياً. تطبق الشركة إما طريقة المبلغ الأكثر احتمالاً أو طريقة القيمة المتوقعة لتقدير الاعتبار المتغير في العقد. إن الطريقة المختارة والأفضل في تنبؤ قيمة الاعتبار المتغير هي في الأساس منسوبة إلى عدد من حدود الكمية المتضمنة في العقد. يستخدم المبلغ الأكثر احتمالاً لهذه العقود مع حد كمية واحد، بينما يتم استخدام طريقة القيمة المتوقعة للعقود التي تحتوي على أكثر من حد كمية. عندها تقوم الشركة بتطبيق المتطلبات والتقديرات المقيدة للاعتبار المتغير من أجل تحديد قيمة الاعتبار المتغير التي يمكن إدراجها في سعر المعاملة ويتم إدراجها ضمن كيرادات. يتم إدراج التزام الاسترداد للخصومات المستقبلية المتوقعة (مثل المبلغ غير المدرج في سعر المعاملة). تقوم الشركة بمراجعة خصوماتها المقدرة في كل تاريخ تقارير مالية بناءً على المبيعات، والمرهونة بوقوع أو عدم وقوع حدث مستقبلي.

٣ السياسات المحاسبية الهامة (تتمة)

بيع البضائع (تتمة)

التخفيضات

في بعض الحالات، تقوم الشركة بتقديم تخفيض لعملائها. تمثل هذه التخفيضات تخفيضات مسبقة ومتفق عليها مع العميل قبل تسليم البضائع. يتم تعديل سعر المعاملة بقدر التخفيض في وقت إدراج الإيرادات. يتم إدراج المبيعات صافية من التخفيضات.

(أ) مكون التمويل الهام

باستخدام الإجراء العملي في المعيار الدولي لإعداد التقارير المالية رقم ١٥، لا تقوم الشركة بتعديل مبلغ الاعتبار المتعهد به لتأثيرات مكون التمويل الجوهري إذا توفقت، في بداية العقد، بأن الفترة بين تحويل البضائع أو الخدمات المتعهد بها إلى العميل والوقت الذي يدفع فيه العميل مقابل البضائع أو الخدمات سنة واحدة أو أقل. لا تستلم الشركة أي مبالغ مقدمة طويل الأجل من العملاء فيما يتعلق باتفاقيات إيراداتها.

(ب) الاعتبار غير النقدي والتزامات الضمان

لا تستلم الشركة أي اعتبارات غير نقدية. لا تقدم الشركة أي ضمانات خدمة أو أي ضمانات ممددة في عقودها مع العملاء.

الممتلكات والألات والمعدات

يتم إدراج الممتلكات والألات والمعدات بالتكلفة ناقصاً الاستهلاك المتراكم وخسائر الانخفاض في القيمة المتراكمة، في حال وجدت. إن تكلفة الممتلكات والألات والمعدات هي سعر الشراء، بالإضافة لأي مصاريف طارئة عند الاستحواذ. يتم إدراج الأعمال الرأسمالية بالتكلفة، ناقصاً أي خسائر انخفاض في القيمة مدرجة. تشمل التكلفة الرسوم المهنية بالإضافة إلى، بهدف تأهيل الموجودات، تكاليف الاقتراض المرسلة وفقاً لسياسة الشركة. عند البدء يتم تحويل الأعمال الرأسمالية قيد الإنجاز إلى فئة الممتلكات والألات والمعدات المناسبة ويتم استهلاكها وفقاً لسياسات الشركة.

يتم تحميل تكاليف الاستهلاك بهدف شطب التكلفة ناقصاً القيم المتبقية المقدرة للممتلكات والألات والمعدات بخلاف الأعمال الرأسمالية قيد الإنجاز، على مدى أعمارها الإنتاجية المقدرة، باستخدام طريقة القسط الثابت، بناءً على ما يلي:

السنوات

٢٥ - ٣٠

٣٠

٤

٤ - ١٠

الألات والماكينات

المباني

الأثاث المكتبي والتجهيزات والمعدات

السيارات

يتم مراجعة الأعمار الإنتاجية المقدرة والقيم المتبقية وطرق الاستهلاك بنهاية كل فترة تقرير مالي، ويتم احتساب أي تغييرات في التقديرات على أساس مستقبلي.

يتم إجراء تفتيش دوري رئيسي وإصلاحات للألات، على سبيل المثال: التبديلات. عندما يتم إجراء أي تعديل رئيسي، يتم إدراج تكلفته في القيم المدرجة لبند الممتلكات والألات والمعدات، كاستبدال في حال استيفاء معايير الإدراج. يتم إدراج التكاليف اللاحقة ضمن القيمة الدفترية للأصل أو يتم إدراجها كأصل منفصل، بحسب اللزوم، فقط عندما يكون من المحتمل تدفق المنافع الاقتصادية المستقبلية المرتبطة بالبند على الشركة وإمكانية قياس تكلفة البند بشكل موثوق. يتم إدراج تكاليف تبديل الألات تكاليف الصيانة والإصلاح الأخرى عند تكبدها.

٣ السياسات المحاسبية الهامة (تتمة)

الممتلكات والألات والمعدات (تتمة)

يتم رسملة المصاريف المتكيدة لاستبدال بند من بنود الممتلكات والألات والمعدات التي يتم احتسابها بشكل منفصل، ويتم شطب القيمة الدفترية للبند الذي تم استبداله. يتم استبعاد بند من بنود الممتلكات والألات والمعدات عند الاستبعاد أو عند عدم توقع منافع مستقبلية اقتصادية من استخدامه أو استبعاده. يتم إدراج أي ربح أو خسارة ناجمة من استبعاد الأصل (يتم احتسابها كالفرق بين صافي متحصلات الاستبعاد والقيمة الدفترية للأصل) في بيان الأرباح أو الخسائر في السنة التي تم فيها استبعاد الأصل.

يتم مراجعة القيم الدفترية للممتلكات والألات والمعدات للانخفاض في القيمة عندما تشير الأحداث أو التغيرات في الظروف إلى عدم إمكانية استرداد القيمة الدفترية. في حال وجود مثل هذا المؤشر وعندما تزيد القيمة الدفترية عن القيمة القابلة للاسترداد المقدرة، يتم تخفيض الموجودات إلى قيمتها القابلة للاسترداد، وهي القيمة العادلة ناقصاً تكاليف البيع وقيمتها قيد الاستخدام، أيهما أعلى.

العملات الأجنبية

يتم تحويل المعاملات بالعملات الأجنبية إلى بأسعار الصرف السائدة بتاريخ المعاملات. ويتم إعادة تحويل البنود النقدية بالعملات الأجنبية في نهاية كل فترة إعداد تقارير بأسعار الصرف السائدة بذلك التاريخ. يتم إعادة تحويل البنود غير النقدية السائدة بالعملات الأجنبية بالأسعار السائدة في تاريخ تحديد القيمة العادلة.

لا يتم إعادة تحويل البنود غير النقدية المقاسة فيما يتعلق بالتكلفة التاريخية بعملة أجنبية. يتم إدراج فروق صرف العملات في الأرباح أو الخسائر في الفترة التي تنشأ فيها. يتم إدراج فروقات العملات الأجنبية الناشئة من إعادة التحويل في بيان الأرباح أو الخسائر وبيان الدخل الشامل الأخر.

تكاليف الاقتراض

يتم إضافة تكاليف الاقتراض المتعلقة مباشرة بشراء وبناء وإنتاج أي موجودات مؤهلة والتي تحتاج لبعض الوقت للإعداد والاستخدام أو البيع، ضمن تكلفة تلك الموجودات، إلى الوقت الذي يكون فيه الأصل جاهزاً للاستخدام المقصود منه أو البيع.

يتم خصم إيرادات الاستثمار المكتسبة من الاستثمارات المؤقتة لبعض القروض المعنية حتى يتم صرفها على الموجودات المؤهلة من تكاليف الاقتراض المؤهلة للرسملة. يتم إدراج جميع تكاليف الاقتراض الأخرى في الأرباح أو الخسائر في الفترة التي يتم تكبدها فيها.

الموجودات الغير ملموسة

يتم إدراج الموجودات الغير ملموسة المستحوذة بالتكلفة ويتم اطفؤها على أساس القسط الثابت على مدى أعمارها الإنتاجية المقدرة كالآتي:

السنوات

٥

١٠

١٠

٤

برامج الحاسوب

حقوق الكسرة

تكاليف الرخصة

أخرى

تمثل تكاليف الترخيص الحقوق الحصرية وغير الحصرية الغير قابلة للإلغاء والتراخيص الممنوحة من قبل بورياليس للشركة لاستخدام حقوق تحفيز بورياليس، وتصميم العمليات وحقوق المحطات والمعلومات الفنية بهدف تصميم وإنشاء وصيانة مصنع الرويس بالإضافة لاستخدام وبيع راتنجات البولي إيثيلين الذي يتم تصنيعه في المصنع.

٣ السياسات المحاسبية الهامة (تتمة)

المخزون

يتم إدراج المخزون بالتكلفة أو صافي القيمة القابلة للتحقيق، أيهما أقل. تتكون التكلفة من التكلفة الصادر عنها فواتير، الشحن والنفقات الأخرى المتكبدة لإيصال المخزون إلى وضعه وموقعه الحالي. يتم تقييم المواد الخام، قطع الغيار المواد الاستهلاكية باستخدام طريقة معدل المتوسط المرجح وتتكون تكلفة البضائع الجاهزة والأعمال قيد الإنجاز من المواد المباشرة وتكاليف العمال المباشرة والنفقات النثرية ذات الصلة. تمثل صافي القيمة القابلة للتحقيق تكاليف البيع المقدرة ناقصاً كافة التكاليف المقدرة للأعمال والتكاليف الضرورية لإجراء البيع. يتم تكوين مخصص للبنود المتقدمة والبطيئة الحركة.

إن الأداة المالية هي أي عقد ينشأ عنه أصل مالي لشركة ما والتزام مالي أو أداة حقوق ملكية لشركة أخرى

الأدوات المالية

(أ) الموجودات المالية

الإدراج المبني والقياس

تم تصنيف الموجودات المالية، عند الإدراج المبني، كما تم قياسها لاحقاً بالتكلفة المطفأة، بالقيمة العادلة من خلال الدخل الشامل الأخر، والقيمة العادلة من خلال الأرباح أو الخسائر.

يعتمد تصنيف الموجودات المالية عند الإدراج المبني على خصائص التدفقات النقدية التعاقدية للأصل المالي ونموذج أعمال الشركة لإدارتهم. باستثناء الذمم المدينة التي لا تحتوي على مكون تمويل هام، تقوم الشركة مبدئياً بقياس الأصل المالي بالقيمة العادلة زانداً تكاليف المعاملة، في حالة الأصل المالي بغير القيمة العادلة من خلال الربح أو الخسارة. يتم قياس الذمم المدينة، بما في ذلك المبالغ المستحقة من أطراف ذات علاقة، التي لا تحتوي على مكون تمويل هام بسعر المعاملة.

من أجل تصنيف الأصل المالي وقياسه بالتكلفة المطفأة أو القيمة العادلة من خلال الدخل الشامل الأخر، يحتاج لزيادة التدفقات النقدية التي هي "مدفوعات بشكل حصري للمبلغ الرئيسي والفائدة" على المبلغ الرئيسي القانم. يشار إلى هذا التقدير باختبار المدفوعات بشكل حصري للمبلغ الرئيسي والفائدة ويتم إجراؤه على مستوى الأداة.

يشير نموذج أعمال الشركة لإدارة الموجودات المالية إلى كيفية إدارة الموجودات المالية من أجل توليد تدفقات نقدية. يحدد نموذج الأعمال ما إذا كانت التدفقات النقدية سوف تنشأ من تحصيل التدفقات النقدية التعاقدية، بيع الموجودات المالية، أو كليهما.

يتم إدراج مشتريات ومبيعات الموجودات المالية التي تتطلب تسليم الموجودات في إطار زمني محدد تم وضعه من قبل قانون أو عرف في السوق (التجارة العادية) في تاريخ المتاجرة أي بمعنى، التاريخ الذي تلتزم فيه الشركة بشراء أو بيع الأصل.

القياس اللاحق

لأغراض القياس اللاحق، يتم تصنيف الموجودات المالية في أربعة فئات:

- موجودات مالية بالتكلفة المطفأة؛
- موجودات مالية بالقيمة العادلة من خلال الدخل الشامل الأخر مع إعادة تدوير الأرباح والخسائر المتراكمة (أدوات الدين)؛
- موجودات مالية مخصصة بالقيمة العادلة من خلال الدخل الشامل الأخر مع عدم إعادة تدوير الأرباح والخسائر المتراكمة عند استبعاد (أدوات حقوق الملكية)؛ و
- موجودات مالية بالقيمة العادلة من خلال الأرباح أو الخسائر.

٣ السياسات المحاسبية الهامة (تتمة)

الأدوات المالية (تتمة)

أ) الموجودات المالية (تتمة)

القياس اللاحق (تتمة)

الموجودات المالية بالتكلفة المطفأة

تعتبر هذه الفئة الأكثر صلةً بالشركة. تقوم الشركة بقياس الموجودات المالية بالتكلفة المطفأة في حال تحقق الشرطين التاليين:

- الأصل المالي محتفظ به ضمن نموذج أعمال يهدف للاحتفاظ بالموجودات المالية من أجل تحصيل التدفقات النقدية التعاقدية؛ و
- تزيد الشروط التعاقدية للأصل المالي في تواريخ محددة من التدفقات النقدية التي تمثل مدفوعات حصرية للمبلغ الرئيسي والفائدة والمبلغ الرئيسي القائم.

يتم لاحقاً قياس الموجودات المالية بالتكلفة المطفأة باستخدام طريقة الفائدة الفعلية وتخضع للانخفاض في القيمة. يتم إدراج الأرباح والخسائر في الربح أو الخسارة عند استبعاد الأصل أو تعديله أو انخفاض قيمته.

تتضمن الموجودات المالية للشركة المدرجة بالتكلفة المطفأة النقد وما يعالاه، والمبالغ المستحقة من أطراف ذات علاقة والذمم المدينة الأخرى.

لا تحتفظ الشركة بأي موجودات مالية مصنفة كالأتي:

- موجودات مالية بالقيمة العادلة من خلال الدخل الشامل الآخر (أدوات دين)؛
- موجودات مالية مصنفة بالقيمة العادلة من خلال الدخل الشامل الآخر (أدوات حقوق ملكية)؛
- موجودات مالية بالقيمة العادلة من خلال الربح أو الخسارة.

الانخفاض في قيمة الموجودات المالية

تقوم الشركة بإدراج مخصص خسائر الائتمان المتوقعة لكافة الموجودات المالية غير المحتفظة بالقيمة العادلة من خلال الربح أو الخسارة. تعتمد خسائر الائتمان المتوقعة على الفرق بين التدفقات النقدية التعاقدية المستحقة وفقاً للعقد وكافة التدفقات النقدية التي تتوقع الشركة استلامها، المخصومة تقريباً بسعر الفائدة الفعلي. تتضمن التدفقات النقدية المتوقعة التدفقات النقدية من بيع الضمان المحتفظ به أو التعزيزات الائتمانية الأخرى التي تشكل لا يتجزأ من الشروط التعاقدية، إن وجدت. يتم إدراج خسائر الائتمان المتوقعة على مرحلتين. بالنسبة للتعرضات الائتمانية التي لم ينشأ عنها ارتفاع جوهري في مخاطر الائتمان منذ الإدراج المبدئي، يتم تكوين مخصص لخسائر الائتمان المتوقعة لخسائر الائتمان التي تنتج عن أحداث التعثر المحتملة في غضون الإثني عشر شهراً القادمة (خسارة الائتمان المتوقعة لمدة ١٢ شهر). بالنسبة لتلك التعرضات الائتمانية التي نشأ عنها ارتفاع جوهري في مخاطر الائتمان منذ الإدراج المبدئي، يتوجب تكوين مخصص لخسائر الائتمان المتوقعة على مدى العمر المتبقي للتعرض، بغض النظر عن توقيت التعثر (خسارة الائتمان المتوقعة على مدى العمر المتوقع للأداة). بالنسبة للمبالغ المستحقة من أطراف ذات علاقة والذمم المدينة الأخرى، تقوم الشركة بتطبيق نهج مبسط لاحتساب خسائر الائتمان المتوقعة حيث أن هذه الموجودات المالية لا تحتوي على مكون تمويل هام وعادةً لها فترة استحقاق سنة واحدة أو أقل. لذلك، لا تقوم الشركة بتتبع التغيرات في مخاطر الائتمان، ولكن بدلاً من ذلك تقوم بإدراج مخصص خسارة بناءً على خسائر الائتمان المتوقعة على مدى العمر المتوقع للأداة في كل تاريخ تقارير مالية. قامت الشركة بإنشاء مصفوفة للمخصصات تعتمد على خبرتها في خسائر الائتمان التاريخية، والتي تم تعديلها للعوامل المستقبلية الأجلة الخاصة بالموجودات المالية والبيئة الاقتصادية.

تعتبر الشركة أن أصل مالي في حالة تعثر عندما تكون مدفوعاته التعاقدية متأخرة ٧٠ يوماً. ومع ذلك، في بعض الحالات، قد تعتبر الشركة أيضاً أن الأصل المالي يكون في حالة تعثر عندما تشير المعلومات الداخلية أو الخارجية إلى أنه من غير المحتمل أن تستلم الشركة المبالغ التعاقدية المستحقة بالكامل قبل أخذ أية تحسينات ائتمانية محتفظ بها لدى الشركة في الاعتبار. يتم شطب أصل مالي عندما لا يكون هناك توقع معقول لاسترداد التدفقات النقدية التعاقدية.

٣ السياسات المحاسبية الهامة (تتمة)

الأدوات المالية (تتمة)
أ) الموجودات المالية (تتمة)

استبعاد الموجودات المالية

يتم بشكل رئيسي استبعاد أصل مالي (أو عند اللزوم جزء من الأصل المالي، أو جزء من مجموعة من الموجودات المالية المشابهة) (أي بمعنى، يتم حذفه من بيان المركز المالي للشركة) عند:

- انتهاء حقوق استلام التدفقات النقدية من الأصل؛ أو
- قيام الشركة بتحويل حقوقها في استلام التدفقات النقدية من الأصل، أو قيامها بافتراض التزام دفع التدفقات النقدية المستلمة بالكامل من دون أي تأخير جوهري لطرف ثالث وفقاً لاتفاقية وساطة؛ و (أ) قيام الشركة بتحويل كافة المخاطر والمنافع المحتملة للأصل، أو (ب) عدم تحويل الشركة أو احتفاظها بشكل جوهري بكافة المخاطر والمنافع للأصل، ولكن قيامها بتحويل السيطرة على الأصل.

عندما تقوم الشركة بتحويل حقوقها في استلام التدفقات النقدية من أصل أو عندما تدخل في اتفاقية وساطة، فإنها تقوم بتقييم ما إذا، وإلى أي مدى، قد احتفظت بمخاطر ومنافع الملكية. عندما لا تقوم الشركة بتحويل أو الاحتفاظ إلى حد كبير بكافة مخاطر ومنافع الأصل أو تحويل السيطرة على الأصل، تستمر الشركة في إدراج الأصل المحول إلى مدى مشاركتها المستمرة فيه. في هذه الحالة، تقوم الشركة كذلك بإدراج الالتزام المرتبط به. يتم قياس الأصل المحول والالتزام المرتبط به على أساس يعكس الحقوق والالتزامات التي احتفظت بها الشركة.

يتم قياس المشاركة المستمرة التي تأخذ شكل ضمان على الأصل المحول بالقيمة الدفترية الأصلية للأصل أو أقصى مبلغ للاعتبار الذي قد يتطلب من الشركة دفعه، أيهما أقل.

ب) المطلوبات المالية

الإدراج المبدي والقياس

يتم تصنيف المطلوبات المالية، عند الإدراج المبدي، كمطلوبات مالية بالقيمة العادلة من خلال الأرباح أو الخسائر، أو قروض وسلفيات، أو ذمم دائنة أو كمشتقات مصنفة كأدوات حماية في الحماية الفعالة حسب الأصول. يتم إدراج كافة المطلوبات المالية مبدئياً بالقيمة العادلة، في حالة القروض والسلفيات والذمم الدائنة، وبصافي التكاليف العائدة بشكل مباشر إلى المعاملات.

تتضمن المطلوبات المالية للشركة قرض بنكي ومبالغ مستحقة لأطراف ذات علاقة ومطلوبات عقد الإيجار وذمم تجارية دائنة وذمم دائنة أخرى.

٣ السياسات المحاسبية الهامة (تتمة)

الأدوات المالية (تتمة)

ب) المطلوبات المالية (تتمة)

القياس اللاحق

يعتمد قياس المطلوبات المالية على تصنيفها كما هو موضح أدناه:

القروض والسلفيات

تعتبر هذه الفئة الأكثر صلة بالشركة. بعد الإدراج المبدئي، يتم لاحقاً قياس القروض والسلفيات التي تحمل فوائد بالتكلفة المطفأة باستخدام طريقة معدل الفائدة الفعلي. يتم إدراج الأرباح والخسائر ضمن بيان الأرباح أو الخسائر عندما يتم استبعاد المطلوبات من خلال عملية إطفاء معدل الفائدة الفعلي. يتم احتساب التكلفة المطفأة بالأخذ في الاعتبار أي خصم أو علاوة عند الاستحواذ والرسوم أو التكاليف التي تعتبر جزءاً لا يتجزأ من معدل الفائدة الفعلي. يتم إدراج عملية إطفاء معدل الفائدة الفعلي ضمن تكاليف التمويل في بيان الأرباح أو الخسائر.

تُطبق هذه الفئة عادةً على القرض البنكي، والمبالغ المستحقة لأطراف ذات علاقة، ومطلوبات عقد الإيجار والذمم التجارية الدائنة والذمم الدائنة الأخرى.

الاستبعاد

يتم استبعاد الالتزام المالي عندما يتم الوفاء بالالتزام أو إلغاؤه أو انتهاء مدته. عندما يتم استبدال التزام مالي حالي بأخر من نفس المُقرض بشروط مختلفة جوهرياً، أو يتم إجراء تعديل جوهري على شروط الالتزام الحالي، فإنه يتم اعتبار هذا الاستبدال أو التعديل كاستبعاد للالتزام الأصلي وإدراج لالتزام جديد. يتم إدراج الفرق في القيم الدفترية المرتبطة بذلك في بيان الأرباح أو الخسائر.

مقاصة الأدوات المالية

تتم مقاصة الموجودات المالية والمطلوبات المالية ويتم إدراج صافي المبلغ في بيان المركز المالي إذا، فقط إذا، كان هناك حق قانوني قابل للتنفيذ حالاً لمقاصة المبالغ المدرجة ولدى الشركة النية إما في التسوية على أساس الصافي، أو في تحقيق الموجودات وتسوية المطلوبات بشكل متزامن.

المخصصات

يتم تكوين المخصصات عندما يكون على الشركة أي التزام حالي (قانوني أو استنتاجي) كنتيجة لحدث سابق ومن المحتمل أن يتطلب من الشركة تسوية الالتزام وإمكانية تقدير قيمة الالتزام بشكل موثوق. إن القيمة المدرجة كمخصص هي أفضل التقديرات للاعتبار المتطلب دفعه لتسوية الالتزام الحالي في تاريخ التقارير المالية، مع الأخذ بالاعتبار المخاطر والمصادر غير المؤكدة المتعلقة بالالتزام. عند قياس المخصص باستخدام التدفقات النقدية المقدره لتسوية الالتزام الحالي، فإن القيمة الدفترية هي القيمة الحالية لهذه التدفقات النقدية. عندما يتوقع استرداد بعض أو جميع المنافع الاقتصادية المتطلبة لتسوية مخصص من طرف ثالث، فإنه يتم إدراج المبالغ المدينة كأصل في حال التأكد من استلام المبالغ المستردة وإمكانية قياس المبالغ المدينة بدقة.

٣ السياسات المحاسبية الهامة (تتمة)

الأدوات المالية (تتمة)

(ب) المطلوبات المالية (تتمة)

مكافآت الموظفين

(١) الالتزام قصير الأجل

يتم تكوين مخصص للالتزام المقدر لاستحقاقات الموظفين المتعلقة بالإجازة السنوية وتذاكر السفر كنتيجة للخدمات المقدمة من قبل الموظفين المؤهلين حتى نهاية فترة التقارير المالية. تم الإفصاح عن المخصص المتعلق بالإجازة السنوية وتذاكر السفر كالتزام متداول في بيان المركز المالي.

(٢) مكافآت نهاية الخدمة للموظفين

يمثل الالتزام المدرج في بيان المركز المالي فيما يتعلق بخطة مكافآت نهاية الخدمة المحددة القيمة الحالية للالتزام المكافآت المحددة المتوقعة في نهاية فترة التقارير المالية. يتم احتساب مخصص مكافآت نهاية الخدمة للموظفين من قبل خبير اكتواري مؤهل باستخدام طريقة وحدة الائتمان المتوقعة مع الأخذ بعين الاعتبار سياسة الشركة فيما يتعلق بمكافآت نهاية الخدمة حيث تتطلب أن يكون المخصص مساوياً للمكافآت المستحقة وفقاً لقانون العمل في دولة الإمارات العربية المتحدة لفترة خدمتهم وحتى نهاية فترة التقارير المالية.

تم الإفصاح عن المخصص المتعلق بمكافآت نهاية الخدمة للموظفين كالتزام غير متداول.

يتم إدراج إعادة قياس صافي التزام المكافآت المحددة، الذي يتكون من الأرباح أو الخسائر الاكتوارية مباشرة في الدخل الشامل الأخرى. لا يتم إعادة تصنيف عمليات إعادة القياس إلى بيان الأرباح أو الخسائر في فترات لاحقة. يتم احتساب الالتزام كقيمة الحالية للمكافآت المكتسبة التي يستحقها الموظف، في حال مغادرة الموظف في تاريخ بيان المركز المالي. تعتمد المدفوعات على الرواتب والبدلات النهائية للموظفين وسنوات الخدمة المتراكمة وفق ما ينصه قانون العمل الإماراتي.

يتم إدراج صافي مصاريف الفائدة والمصاريف الأخرى المتعلقة بخطة المكافآت المحددة في بيان الأرباح أو الخسائر.

يتم احتساب صافي تكلفة الفائدة من خلال تطبيق معدل الخصم على صافي رصيد التزام مكافآت نهاية الخدمة للموظفين المحددة. تقوم الشركة بإدراج التغييرات التالية في صافي التزام المكافآت المحددة في بيان الأرباح أو الخسائر ضمن تكاليف الموظفين:

- تكاليف الخدمة التي تشمل تكاليف الخدمة، وتكاليف الخدمة، والأرباح والخسائر على التخفيضات والتسويات غير الروتينية.
- صافي مصاريف وإيرادات الفائدة.

(٣) مساهمات المعاشات

فيما يتعلق بالموظفين من مواطني دولة الإمارات العربية المتحدة، تقوم الشركة بدفع مساهمات المعاشات إلى صندوق أبوظبي للمعاشات ومكافآت التقاعد وفقاً لقوانين صندوق أبوظبي للمعاشات ومكافآت التقاعد. بالنسبة للموظفين من مواطني دول مجلس الخليج، تقوم الشركة بتقديم مساهمات إلى صناديق المعاشات أو الوكالات في دولهم المعنية. يتم تحميل هذه المساهمات إلى التكاليف التشغيلية خلال فترة خدمة الموظفين.

٣ السياسات المحاسبية الهامة (تتمة)

الأدوات المالية (تتمة)

(ب) المطلوبات المالية (تتمة)

المطلوبات الطارئة

لا يتم إدراج المطلوبات الطارئة في البيانات المالية. ويتم الإفصاح عنها ما لم تكن إمكانية التدفق الخارج للموارد المرتبطة بالمنافع الاقتصادية مستبعد. لا يتم إدراج الموجودات الطارئة في البيانات المالية ولكن يتم الإفصاح عنها عندما يكون التدفق الداخلك للمنافع الاقتصادية محتملاً.

إيرادات الفائدة

يتم استحقاق إيرادات الفائدة على أساس الوقت، من خلال الرجوع إلى المبلغ الرئيسي القائمة وبمعدل الفائدة الفعلي المعمول به.

ضريبة الدخل

يتم تقديم الضرائب في أبوظبي وفقاً للشروط والأحكام السنوية المنصوص عليها في الخطاب المستلم من المجلس الأعلى للبترول والمعدل بالخطابات المؤرخة في ٢٨ ديسمبر ٢٠١٠ و ١٠ سبتمبر ٢٠١٧ ("الخطاب المالي") والذي يحل محل الخطاب المالي الأصلي المؤرخ في ٢٨ أكتوبر ١٩٩٨.

تخضع الشركة بدءاً من ١ أبريل ٢٠١٣، لضريبة دخل وذلك فيما يتعلق بالدخل الخاضع للضريبة العائد لعملياتها في بروج ١ بمعدل ضريبة فعلي بنسبة ٣٥٪. خلال السنة المنتهية في ٣١ ديسمبر ٢٠١٦، انتهت فترة الإعفاء من الضريبة لبروج ٢. وبالتالي، ابتداءً من ١ مايو ٢٠١٦، فإن الدخل المتعلق بعمليات بروج ٢ أصبح خاضعاً للضريبة بمعدل ضريبة فعلي بنسبة ٣٥٪. كانت محطة بروج ٣ في فترة إعفاء من ١ يناير ٢٠١٧ حتى انتهاء الفترة الميدنية في ٣٠ أبريل ٢٠٢٠ (ستة أشهر من تاريخ بدء بروج ٣) وفقاً لشروط الخطاب المالي. إن تاريخ البدء لبروج ٣ هو ١ مايو ٢٠١٥. في ٢٠١٧، تم تعديل شروط الخطاب المالي وتم الاتفاق على معدلات الضريبة التالية مع المجلس الأعلى للبترول:

معدلات الضريبة

ربح خاضع للضريبة من بروج ١، بروج ٢ وبروج ٣ يصل إلى ٧٥٠ مليون دولار. ٢٥٪

ربح خاضع للضريبة من بروج ١، بروج ٢ وبروج ٣ يزيد عن ٧٥٠ مليون دولار (كثنت بروج ٣ معفية من الضريبة حتى ٣٠ أبريل ٢٠٢٠) ٣٥٪

يتم قياس ضريبة الدخل للموجودات والمطلوبات في الفترة الحالية بالقيمة المتوقعة استردادها من أو دفعها إلى المجلس الأعلى للبترول. إن معدلات الضريبة وقوانين الضريبة المستخدمة لاحتساب القيمة هي تلك الصادرة أو المتوقع إصدارها بتاريخ التقارير المالية في أبوظبي المكان الذي تعمل فيه المجموعة وتقوم بتوريد دخل خاضع للضريبة. تقوم الإدارة بشكل دوري بتقييم المراكز المتخذة في العوائد الضريبية فيما يتعلق بالمراكز التي تخضع فيها التنظيمات الضريبية إلى تفسير وتقوم بتكوين مخصصات كما هو مناسب.

٣ السياسات المحاسبية الهامة (تتمة)

ضريبة الدخل (تتمة)

الضريبة المؤجلة

إن الضريبة المؤجلة هي الضريبة الدائنة المتوقعة أو القابلة للاسترداد على الفروقات بين القيم المدرجة للموجودات والمطلوبات في البيانات المالية والأسس الضريبية المقابلة المستخدمة في احتساب الأرباح الخاضعة للضريبة، ويتم احتسابه باستخدام طريقة مطلوبات الميزانية.

يتم عادة إدراج مطلوبات الضريبة المؤجلة لكافة الفروقات المؤقتة الخاضعة للضريبة وموجودات الضريبة المؤجلة للمدى المحتمل لتوفر الربح الخاضع للضريبة مقابل الفروقات المؤقتة القابلة للاقتطاع التي قد يتم استخدامها.

يتم مراجعة القيمة المدرجة لموجودات الضريبة المؤجلة بنهاية فترة كل تقارير مالية ويتم تخفيضها للمدى الغير محتمل أن يتوفر فيه أرباح خاضعة للضريبة كافية لاسترداد كافة أو بعض الموجودات.

يتم احتساب الضريبة المؤجلة بمعدلات الضريبة المتوقع تطبيقها خلال الفترة عندما يتم تسوية الالتزام أو تحقيق الأصل. يتم تحميل أو ائتمان الضريبة المؤجلة في بيان الدخل الشامل الأخر.

يتم تسوية موجودات ومطلوبات الضريبة لأهداف إعداد التقارير المالية عندما تتعلق بضريبة الدخل المفروضة من قبل المجلس الأعلى للبتروول.

قياس القيمة العادلة

إن القيمة العادلة هي السعر الذي قد يتم استلامه لبيع أصل، أو دفعه لتحويل التزام، في معاملة منظمة بين مساهمي السوق بتاريخ القياس. يعتمد قياس القيمة العادلة على افتراض أن معاملة بيع الأصل أو تحويل الالتزام تتم إما:

- في السوق الرئيسي للأصل أو الالتزام ؛ أو
- في ظل غياب السوق الرئيسي، في أكثر الأسواق ذات منفعة للأصل أو الالتزام.

يجب أن تكون الشركة قادرة على الوصول إلى السوق الرئيسي، أو أكثر الأسواق منفعة. يتم قياس القيمة العادلة للأصل أو الالتزام باستخدام الافتراضات التي قد يقوم مساهمي السوق باستخدامها عند تسعير الأصل أو الالتزام، بافتراض تصرف مساهمي السوق في ما يصب في أفضل مصالحهم الاقتصادية. إن قياس القيمة العادلة للأصل الغير مالي يأخذ بالاعتبار إمكانية مساهم السوق على توليد مصالح اقتصادية من خلال استخدام الأصل في أقصى وأفضل حالاته أو البيع إلى مساهم آخر في السوق الذي قد يقوم باستخدام الأصل في أقصى وأفضل حالاته.

تقوم الشركة باستخدام طرق التقييم، التي تعتبر مناسبة في الظروف، والتي تتوفر لها بيانات كافية لقياس القيمة العادلة والزيادة في استخدام المدخلات الملحوظة ذات الصلة والتقليل من استخدام المدخلات الغير ملحوظة.

يتم قياس أو الإفصاح عن القيمة العادلة لجميع الموجودات والمطلوبات في البيانات المالية ويتم تصنيفها ضمن ترتيبية القيمة العادلة، والتي تم تقديم وصف عنها كما يلي، بناءً على أدنى مستويات المدخلات التي تعتبر جوهرية لقياس القيمة العادلة ككل:

- المستوى ١: الأسعار السوقية (الغير معدلة) السائدة في الأسواق النشطة للموجودات أو المطلوبات المماثلة.
- المستوى ٢: طرق تقييم تكون فيها أدنى مستويات المدخلات المؤثرة بشكل جوهري على قياس القيمة العادلة ملحوظة، سواء بشكل مباشر أو غير مباشر.
- المستوى ٣: طرق تقييم تكون فيها أدنى مستويات المدخلات المؤثرة بشكل جوهري على قياس القيمة العادلة غير ملحوظة.

٣ السياسات المحاسبية الهامة (تتمة)

قياس القيمة العادلة (تتمة)

بالنسبة للموجودات والمطلوبات المدرجة في البيانات المالية، على أساس متكرر، تحدد الشركة في حال حدوث تحويلات بين المستويات ضمن التراتبية من خلال إعادة تقييم التصنيف (بناءً على أدنى مستويات المدخلات الهامة الهرمية للقيمة العادلة ككل) كما في نهاية كل فترة تقارير مالية.

لهدف الإفصاح عن القيمة العادلة، قامت الشركة بتحديد فئات الموجودات والمطلوبات وفقاً للطبيعة وخصائص ومخاطر الأصل أو الالتزام ومستوى تراتبية القيمة العادلة كما تم توضيحه أعلاه.

تقوم الإدارة بتحديد السياسات والإجراءات لقياس القيمة العادلة المتكرر والقياس غير المتكرر، مثل الأصل المحتفظ به للبيع. يتم إشراك مقيمين خارجيين في تقييم الموجودات الجوهرية مثل الأراضي. إن معيار اختيار المقيمين تشتمل على المعرفة بالسوق والسمعة والاستقلالية والمحافظة على المعيار المهنية. تحدد الإدارة، بعد المناقشة مع المقيمين الخارجيين للشركة طرق التقييم والمدخلات التي يجب استخدامها في كل حالة.

تقوم الإدارة بالتعاون مع مقيمين الشركة الخارجيين، ونقوم أيضاً بمقارنة التغيرات في القيمة العادلة لكل أصل والالتزام مع الموارد الخارجية ذات الصلة لتقييم ما إذا كان التغيير معقولاً.

التصنيف المتداول مقابل التصنيف الغير متداول

تقوم الشركة بعرض موجوداتها ومطلوباتها في بيان المركز المالي بناءً على التصنيف المتداول/ الغير متداول. يتم تصنيف الأصل كمتداول عند:

- توقع تحقيقه أو النية في بيعه أو استخدامه ضمن نطاق الدورة التشغيلية الاعتيادية
- الاحتفاظ به بهدف رئيسي وهو المتاجرة
- توقع تحقيقه خلال فترة اثني عشر شهراً بعد فترة التقارير المالية، أو
- النقد أو ما يعادله باستثناء النقد المقيد من التبادل أو الاستخدام لتسوية الالتزام لفترة اثني عشر شهراً على الأقل بعد فترة التقارير المالية

يتم تصنيف جميع الموجودات الأخرى كموجودات غير متداولة.

يتم تصنيف الالتزام كالتزام متداول عند:

- من المتوقع تسويته ضمن نطاق الدورة التشغيلية الاعتيادية
- الاحتفاظ به بهدف رئيسي وهو المتاجرة
- وجوب تسويته خلال فترة اثني عشر شهراً بعد فترة إعداد التقارير المالية، أو
- عدم وجود حق اشتراطى لتأجيل تسوية الالتزام لفترة اثني عشر شهراً على الأقل بعد فترة التقارير المالية

تقوم الشركة بتصنيف جميع الالتزامات الأخرى كمطلوبات غير متداولة.

٤ التحليل القطاعي

لأغراض إدارية، تم تنظيم الشركة كوحدة أعمال واحدة بناءً على المنتجات والخدمات وتمتلك قطاع واحد فقط ينبغي الإفصاح عنه. يتم إدارة الشركة كوحدة أعمال واحدة ويتم الإفصاح عن الأداء المالي في التقارير الداخلية المقدمة إلى صانع القرار التشغيلي الرئيسي. تم تحديد مجلس الإدارة الذي بدوره مسؤولاً عن تخصيص الموارد وتقييم أداء القطاعات التشغيلية كصانع القرار التشغيلي الرئيسي الذي يقوم باتخاذ القرارات الاستراتيجية. تعتمد المعلومات المالية للشركة التي يتم مراجعتها من قبل صانع القرار التشغيلي الرئيسي على المعلومات المالية الواردة في المعايير الدولية لإعداد التقارير المالية. يقوم صانع القرار التشغيلي الرئيسي بمراقبة النتائج التشغيلية لوحدة الأعمال بشكل منفصل لغرض اتخاذ قرارات بشأن تخصيص الموارد وتقييم الأداء.

يقوم صانع القرار التشغيلي الرئيسي بمراجعة بيان الأرباح أو الخسائر وبيان الدخل الشامل الآخر بشكل منتظم. إن وظيفة صانع القرار التشغيلي الرئيسي هي توزيع الموارد وتقييم أداء القطاعات التشغيلية للشركة. بناءً على مراجعة وتقييم صانع القرار التشغيلي الرئيسي، تمتلك الشركة قطاع تشغيلي واحد وهو أعمال الأوليفين.

لا توجد هناك خصائص اقتصادية أخرى داخل الشركة قد تؤدي إلى تحديد القطاعات التشغيلية الأخرى. يتطلب هذا التحليل قرار جوهري نظراً لظروف الشركة.

ليس لدى الشركة أي قطاعات تشغيلية مجمعة. أخذ صانع القرار التشغيلي الرئيسي بعين الاعتبار المعايير التالية في تحديد القطاعات التشغيلية للشركة:

- طبيعة المنتجات والخدمات؛
- طبيعة عمليات الإنتاج؛
- نوع أو فئة العميل فيما يتعلق بمنتجاته وخدماته؛ و
- الطرق المستخدمة في توزيع منتجاتهم أو تقديم خدماتهم.

بناءً على المعايير والتقييم أعلاه، حدد صانع القرار التشغيلي الرئيسي بأن الشركة تمتلك قطاع تشغيلي واحد فقط، والذي يتوافق مع إعداد التقارير الداخلية وقياس الأداء.

٥ الإيرادات

٢٠٢٠	٢٠٢١	
الف دولار أمريكي	الف دولار أمريكي	
		بيع البضائع (صافي العمولات والخصومات)
٢,٣٦٣,٥٢٣	٣,٢٨٥,٠٤٢	البولي إيثيلين
١,٦٠٦,٠٩٦	٢,٠٦٦,٦٠٨	البولي بروبيلين
١١٦,٤٤٦	١٠٦,٨٢٣	إيثيلين
٦,٨٩٠	١٨,٢٦٩	إيرادات أخرى
٤,٠٩٢,٩٥٥	٥,٤٧٦,٧٤٢	
		توقيت إدراج الإيرادات
٤,٠٩٢,٩٥٥	٥,٤٧٦,٧٤٢	في نقطة زمنية محددة
٤,٠٩٢,٩٥٥	٥,٤٧٦,٧٤٢	الإيرادات من العقود مع العملاء

٥ الإيرادات (تتمة)

فيما يتعلق بتوقيت إدراج الإيرادات، يتم إدراج الإيرادات في نقطة زمنية محددة، عند تحويل السيطرة على البضائع والخدمات إلى العميل. لا تقوم الشركة بتقديم خدمات تركيب أو أي خدمات أخرى. لا تحتوي العقود مع العملاء هذه على مكون تمويل. يتم استيفاء التزام الأداء عند تسليم البضائع، ويكون السداد مستحق عادةً خلال ٧٠ يوم من التسليم. توفر بعض عقود بيع البضائع حق الاسترجاع للعملاء. مع ذلك، فإن استرجاع المبيعات قابل للتفاوض بالمقارنة مع إجمالي الإيرادات لبيع البضائع. بناءً على الاسترجاع المقدر والمتوقع، فإنه من المتوقع أن تكون البضائع التي من المحتمل استرجاعها قليلة. نظراً إلى أن حالات استرجاع المبيعات للشركة غير جوهرية، لم تقم الشركة بإدراج التزام استرداد وأصل حق استرجاع لحالات استرجاع المبيعات المتوقعة كما في ٣١ ديسمبر ٢٠٢١ (٢٠٢٠: لا شيء).

معلومات جغرافية

فيما يلي الإيرادات حسب الموقع الجغرافي للعملاء:

٢٠٢٠	٢٠٢١	
ألف دولار أمريكي	ألف دولار أمريكي	
١,٥٩٨,٨٢٥	١,٦٠١,٨٦٩	الصين
٢٣١,٩٠٩	٥٧٤,٧٢٦	الإمارات العربية المتحدة
٣٩٩,٧٢٠	٥٦٨,٥٧٠	الهند
٢٣٥,٦٦٣	٤٦٥,٠٠٧	مصر
٢١٥,٦٩٠	٢٦٥,٤١٧	باكستان
٩٥,٧٦٧	١٩٤,٥٣٥	تركيا
١٠٠,٤٧١	١٣٤,٨٥٦	بنغلاديش
١٣٣,٠٤٠	١٢٩,٣٨١	الفيتنام
١٣٥,١٠٦	١٢٣,٤٠٦	المملكة العربية السعودية
٩٨,٢٩١	١٠٨,٦٤٤	إندونيسيا
٨٤٨,٤٧٣	١,٣١٠,٣٣١	أخرى
٤,٠٩٢,٩٥٥	٥,٤٧٦,٧٤٢	الإيرادات من العقود مع العملاء

٦ تكلفة المبيعات

٢٠٢٠	٢٠٢١	
ألف دولار أمريكي	ألف دولار أمريكي	
٢,٠٦٨,٩٦٦	٢,٣٠٩,٣٨٨	تكلفة الإنتاج والتكاليف الأخرى ذات الصلة
٤٢٠,٣٤٥	٤٠٧,٠١٧	استهلاك البضائع المباعة (إيضاح ١٣)
١٩,٣٤٤	١٩,٨٢١	إطفاء البضائع المباعة (إيضاح ١٤)
-	٢,٢٩٤	إطفاء موجودات حق الاستخدام (إيضاح ١٥)
٤٤,٦٤٢	٤٠,٠١٢	مصاريف الإتاوة ^{٦,١} (إيضاح ٢٤)
٢,٥٥٣,٢٩٧	٢,٧٧٨,٥٣٢	

٦,١ تتعلق مصاريف الإتاوة بالرسوم المحملة من قبل بوريلس مقابل تصنيع منتجات الأوليفين بموجب رخصة عمليات بورستار واتفاقية تصميم العمليات.

٧ تكلفه الموظفين

يتم تحقيق الربح للسنة بعد تحميل تكلفه الموظفين التاليه:

٢٠٢٠	٢٠٢١	
الف دولار أمريكي	الف دولار أمريكي	
٤٠٤,٦٤٥	٥٥٧,٦٤٧	الرواتب والمصاريف ذات الصلة

٨ إيرادات أخرى

٢٠٢٠	٢٠٢١	
الف دولار أمريكي	الف دولار أمريكي	
١١٦,٤١٠	٥٨٤	إيرادات التأمين ^١
٦,٦٢٣	٢٢,٣٢٧	بيع المواد الخردة
٦,٣٢٨	٢,٧١٩	أخرى
١٢٩,٣٦١	٢٥,٦٣٠	

١ خلال ٢٠٢٠، أدرجت الشركة إيرادات تأمين بقيمة ١١٦ مليون دولار أمريكي فيما يتعلق بمحطة بروج ٣، وغلاية بروج ٢ ومواني أبوظبي بقيمة ١٠٠ مليون دولار أمريكي و١٤ مليون دولار أمريكي و٢ مليون دولار أمريكي على التوالي.

٩ مصروفات عمومية وإدارية

٢٠٢٠	٢٠٢١	
الف دولار أمريكي	الف دولار أمريكي	
٢٥,٧٤٥	٣١,٣٠٨	أجور ورواتب
١٨,٧٠٨	١٤,١٢٩	بدل سكن
١,٨٥٨	٦٩٥	مكافآت نهاية الخدمة
٤,٧٣٩	٣,٨٨٨	رسوم بيئة
٦,٢٥٦	٦,١٤٥	بدلات عمومية
٢,٦٠٥	٥,١٠٧	نظافة وتموين
٣,٥٤٦	٥,٨٤٨	راتب المقاول
١,٣١٣	١,٠٣٩	رسوم استشارة
٢,٥٨٨	٢,٥١٨	مساهمة تعليمية
٣,٧٢٣	٣,٥٤٠	معاشات
١,٠٦٩	٢,٧٩٩	استهلاك ممتلكات وآلات ومعدات (إيضاح ١٣)
٧٤٢	-	مساهمة اجتماعية
٣٥,٩٨٤	٢٣,٨٣١	أخرى
١٠٨,٨٧٦	١٠٠,٨٤٧	

١٠ مصاريف بيع وتوزيع

٢٠٢٠	٢٠٢١	
الف دولار أمريكي	الف دولار أمريكي	
١٢١,٩٨٥	١٧٦,٣١٧	تكاليف الشحن
١٢٢,٤٦٥	١٨٠,١٠٠	تكاليف التخزين
٢١,٣٩٠	٤٨٥	أخرى
<u>٢٦٥,٨٤٠</u>	<u>٣٥٦,٩٠٢</u>	

١١ قرض بنكي

٢٠٢٠	٢٠٢١	
الف دولار أمريكي	الف دولار أمريكي	
-	٣,٩٨٠,٠٠٠	قرض بنكي (أ)
٣٢٠,٠٠٠	-	تسهيل ائتماني متجدد (ب)
<u>٣٢٠,٠٠٠</u>	<u>٣,٩٨٠,٠٠٠</u>	

تم الإفصاح عن القرض البنكي في بيان المركز المالي كالتالي:

٢٠٢٠	٢٠٢١	
الف دولار أمريكي	الف دولار أمريكي	
-	٣,٩٨٠,٠٠٠	غير متداول
٣٢٠,٠٠٠	-	متداول
<u>٣٢٠,٠٠٠</u>	<u>٣,٩٨٠,٠٠٠</u>	إجمالي

(أ) خلال السنة، حصلت الشركة من تسهيلات خارجية من اتحاد بنوك بقيمة ٤,٠٠٠ مليون دولار أمريكي بفترة استحقاق قدرها ٥ سنوات. سيتم سداد هذه القرض بالكامل بعد ٥ سنوات. يحمل هذا القرض معدل فائدة لييبور + ٠,٩٠٪ هامش سنوياً. تم سحب مبلغ التسهيلات بالكامل خلال ديسمبر ٢٠٢١ وقامت الشركة بدفع رسوم إنشاء قرض بقيمة ٢٠ مليون دولار أمريكي والتي تم مقاصتها مقابل القيمة الدفترية للقرض البنكي كتكاليف قرض غير مطفأة. خلال السنة، بلغت الفائدة على هذا القرض ١,٣٥٢ ألف دولار أمريكي (٢٠٢٠: لا شيء). لا توجد هنالك تعهدات أو ضمانات بنكية محتفظ بها مقابل هذا القرض.

١١ قرض بنكي (تتمة)

(ب) بتاريخ ١٩ ديسمبر ٢٠١٩، استوفدت الشركة من قرض متجدد مع بنك أبوظبي الأول بقيمة ٥٠٠ مليون دولار أمريكي، وهو ساري لفترة تصل إلى ٥ سنوات. يحمل القرض معدل فائدة ليبور زائد هامش سنوياً بنسبة ٠,٨٪. بالإضافة لذلك، دفعت الشركة أيضاً رسوم إنشاء قرض بقيمة ٢ مليون ويجب عليها دفع رسوم التزام بمعدل ٢٥٪ من الهامش سنوياً على الالتزام المتاح خلال فترة الاتاحة. بلغ إجمالي رسوم إنشاء القرض المطفأة ورسوم الالتزام المدرجة خلال السنة المنتهية في ٣١ ديسمبر ٢٠٢٠ قيمة ٤٢١ ألف دولار أمريكي و ٦٨١ ألف دولار أمريكي. بتاريخ ٢٦ مارس ٢٠٢٠ و ١١ نوفمبر ٢٠٢٠، أصدرت الشركة طلبات استفاضة بقيمة ٢٢٠ مليون دولار أمريكي و ١٠٠ مليون دولار أمريكي على التوالي، بجانب فترة فائدة ١٢ شهر من تاريخ طلب الاستفاضة. يتوجب على الشركة سداد القرض في آخر يوم لفترة الفائدة، بالتالي، تم عرض القرض البنكي كالتزام متداول. لا توجد تعهدات أو ضمانات بنكية محتفظ بها مقابل هذا القرض. خلال السنة، قامت الشركة بسداد القرض المتجدد الحالي مع بنك أبوظبي الأول بقيمة ٣٢٠ مليون دولار أمريكي.

خلال السنة المنتهية في ٣١ ديسمبر ٢٠٢١، قامت الشركة برسملة تكاليف اقتراض بقيمة ٢,٩٤٥ ألف دولار أمريكي (٢٠٢٠: ٣,٨٣١ ألف دولار أمريكي). بلغ متوسط المعدل المستخدم في تحديد قيمة تكلفة الاقتراض المؤهلة للرسملة ١,١٪ (٢٠٢٠: ١,٤٪).

١٢ مصاريف ضريبة الدخل

(أ) المبالغ المدرجة في الأرباح أو الخسائر

٢٠٢٠	٢٠٢١	
ألف دولار أمريكي	ألف دولار أمريكي	
٢٤٧,٥٥٦	٦٢٧,٢٢٩	مصاريف الضريبة الحالية
٢٤,٨٧٣	٣٦,٩٤٥	مصاريف الضريبة المؤجلة إنشاء وعكس الفروقات المؤقتة
٢٧٢,٤٢٩	٦٦٤,١٧٤	

١٢ مصاريف ضريبياً الدخل (تنمة)

ب) تسوية معدل الضريبة الفعلي

٢٠٢٠	٢٠٢١	
ألف دولار أمريكي	ألف دولار أمريكي	
١,٢٣٥,٢١٢	٢,١٢٢,٨٩٨	الربح قبل الضريبة
%٢٣,٠٢	%٣١,٣٥	معدل الضريبة الفعلي
٢٨٤,٣٤٦	٦٦٥,٤٤٩	الضريبة على الربح المحاسبي بالمعدل المعمول به
(٢٦,٩٠٦)	-	التأثير الضريبي للمصاريف غير القابلة للخصم
(٩,٨٨٤)	-	التأثير الضريبي للدخل المعفي/الإعفاءات الضريبية
-	(١١,٣٧٠)	موجودات الضريبة المؤجلة الافتتاحية المعاد قياسها
-	٦,٥٣٠	موجودات الضريبة المؤجلة المعكوسة عند استبعاد موجودات خلال
٢٤,٨٧٣	٣,٥٦٥	السنة الحالية
٢٧٢,٤٢٩	٦٦٤,١٧٤	أخرى

ج) الحركة في أرصدة الضريبة المؤجلة

تمثل الضريبة المؤجلة الفروقات المؤقتة التي تنشأ نتيجة للفرق في الأعمار الإنتاجية المستخدمة للأغراض المحاسبية والمستخدمة للأغراض المالية لكافة الموجودات. كما تنشأ كذلك نتيجة لفروقات التوقيت التي تنتج فيما يتعلق بالمخصص والمدفوعات المتعلقة بمكافآت نهاية الخدمة. يتم إدراج موجودات الضريبة المؤجلة إلى مدى احتمالية توفير ربح خاضع للضريبة مقابل الفروقات المؤقتة القابلة للخصم. تتعلق موجودات الضريبة المؤجلة بما يلي:

٢٠٢٠	مترج في الأرباح أو الخسائر	٢٠٢١	٢٠٢٠
	في ٣١ ديسمبر ٢٠٢١	في ١ يناير ٢٠٢١	
	ألف دولار أمريكي	ألف دولار أمريكي	
٢,٠٤٤	(١٢,٧٦٧)	١٤,٨١١	الممتلكات، الآلات والمعدات
١٠,٧٦٢	(١١,١٦٨)	٢١,٩٣٠	الموجودات غير الملموسة
١٨,٦٢٩	(٩٣٨)	١٩,٥٦٧	مخصص مكافآت نهاية الخدمة للموظفين
٣١,٤٣٥	(٢٤,٨٧٣)	٥٦,٣٠٨	أصل (التزام) الضريبة المؤجلة
(٦٢,٨٢٩)	(٦٤,٨٧٣)	٢,٠٤٤	الممتلكات، الآلات والمعدات
٢٩,٩٩٩	١٩,٢٣٧	١٠,٧٦٢	الموجودات غير الملموسة
٢٧,٣٢٠	٨,٦٩١	١٨,٦٢٩	مخصص مكافآت نهاية الخدمة للموظفين
(٥,٥١٠)	(٣٦,٩٤٥)	٣١,٤٣٥	أصل (التزام) الضريبة المؤجلة

شركة أبوظبي للتأمين البيلاستيقية المحدودة (بروج) ذ.م.م

إيضاحات حول البيانات المالية

٣١ ديسمبر ٢٠٢١

١٣ الممتلكات والألات والمعدات

الصفحة	الصفحة	الصفحة	الصفحة	الصفحة	الصفحة
الإجمالي	اصول رأسمالية	سيارات	الأثاث المكتبي	المحطات والمكينات	المباني
الف دولار أمريكي	الف دولار أمريكي	الف دولار أمريكي	الف دولار أمريكي	الف دولار أمريكي	الف دولار أمريكي
١٣,٠٦٨,٠٥٧	٥٥٧,٤٣٢	١٣,٨٤٢	١٤٢,١٢٩	١١,٦٨٠,٤٤٢	٦٧٤,٢١٢
٣٨٣,٤٠٢	٣٦٨,٥٨٥	-	٥٥	١٤,٧٦٢	-
(٥,٣٣٨)	(٢٢٨)	(٦)	(٥٨)	(٤,٧٧١)	(٢٧٥)
(٣,٥٣٠)	(١٢٦,٥٦٢)	٢٨٨	١,٤٠٦	١١٧,٣٣٣	٤,٠١٠
(١,٨٢٣)	-	-	-	(١,٨٢٣)	-
(٥٥,٧٣٤)	(٥٥,٧٣٤)	-	-	-	-
١٣,٣٨٥,٠٣٤	٧٤٣,٤٩٣	١٤,١٢٤	١٤٣,٥٢٧	١١,٨٠٥,٩٤٣	٦٧٧,٩٤٧
١٣,٣٨٥,٠٣٤	٧٤٣,٤٩٣	١٤,١٢٤	١٤٣,٥٢٧	١١,٨٠٥,٩٤٣	٦٧٧,٩٤٧
٧٥٢,٣٧٦	٧٥٢,٣٧٦	-	٤١	-	-
-	(٣٤,٣٩١)	-	٣,٨٠٣	٢٦,٥٠٦	٤,٠٨٢
(٥٠,٤٢٥)	(٥٠,٤٢٥)	-	-	-	-
(٢٧,٥١٩)	-	-	(٦)	(٢٧,٥١٢)	-
(٢,١٧٣)	(٢,١٧٣)	-	-	-	-
١٣,٥٥٧,٢٩٣	٩٠٨,٨٣٩	١٤,١٢٤	١٤٧,٣٦٥	١١,٨٠٥,٩٣٦	٦٨٢,٠٢٩

2020

في ١ يناير ٢٠٢٠

إيضاحات

تحويل

تحويلات

استثمارات

لتخفيض في القيمة^١

في ٣١ ديسمبر ٢٠٢٠

في ١ يناير ٢٠٢١

إيضاحات

تحويلات

تحويلات إلى موجودات غير مطروقة (إيضاح ١٤)

استثمارات

لتخفيض في القيمة

في ٣١ ديسمبر ٢٠٢١

١٣ المتكاثرات والمحطات والمعدات (تكملة)

	المتكاثرات والمحطات والمعدات (تكملة)	المتكاثرات والمحطات والمعدات (تكملة)	المتكاثرات والمحطات والمعدات (تكملة)	المتكاثرات والمحطات والمعدات (تكملة)	المتكاثرات والمحطات والمعدات (تكملة)	المتكاثرات والمحطات والمعدات (تكملة)
	الف دولار أمريكي	الف دولار أمريكي	الف دولار أمريكي	الف دولار أمريكي	الف دولار أمريكي	الف دولار أمريكي
الإجمالي	٥,٠٩٣,٨٧٨	-	١٢,٨٥٤	١٣٠,٨١٦	٤,٧١٤,٦٧٢	٢٣٥,٥٢٦
	٤٩١,٥٢٦	-	١٦٨	٦,٤٦٩	٤٦٠,٥٤١	٢٤,٣٤٨
	(٨,٠٨٠)	-	(٥)	(٥٣)	(١,٩٢٦)	(٩٦)
	(١,٦٧٨)	-	-	-	(١,٦٧٨)	-
	٥,٥٨١,٦٤٦	-	١٣,٠١٧	١٣٧,٢٤٢	٥,١٧١,٦٠٩	٢٥٩,٧٧٨
	٥,٥٨١,٦٤٦	-	١٣,٠١٧	١٣٧,٢٤٢	٥,١٧١,٦٠٩	٢٥٩,٧٧٨
	٤٨٩,٥٩٧	-	١٧٨	٥,٠٢١	٤٦٠,٠٤٨	٢٤,٣٥٠
	(٢٧,٥١٩)	-	-	(٦)	(٢٧,٥١٣)	-
	٦,٠٤٣,٧٢٤	-	١٣,١٩٥	١٤٢,٢٥٧	٥,٦٠٤,١٤٤	٢٨٤,١٧٨
	٧,٨٠٣,٣٨٨	٧٤٣,٤٩٣	١,١٠٧	٦,٦٨٥	٦,٦٣٤,٣٣٤	٤١٨,١٦٩
	٧,٥١٣,٥٦٩	٩٠٨,٨٣٩	٩٢٩	٥,١٠٨	٦,٢٠٠,٧٩٢	٣٩٧,٩٠١

الإستهلاك المتراكم

في ١ يناير ٢٠٢٠
المحمل للمدة
تحليل
استهلاكات

في ٣١ ديسمبر ٢٠٢٠

في ١ يناير ٢٠٢١
المحمل للمدة
استهلاكات

في ٣١ ديسمبر ٢٠٢١

صافي القيمة المكتوبة

في ٣١ ديسمبر ٢٠٢٠

في ٣١ ديسمبر ٢٠٢١

١٣ الممتلكات والألات والمعدات (تتمة)

^١ بعد التعديل في النطاق الأساسي لمصنع بروج ٤ من وحدة تكسير لمزيج المواد الخام إلى تكسير غاز الإيثان، وقدرت الإدارة التكاليف التي أصبحت غير قابلة للاستخدام بسبب تغير التقنية، ونطاق العمل، وتقديرات تكلفة المشروع وتسليم المشروع، بالتالي تم إدراج خسارة انخفاض في القيمة بمبلغ ٥٥,٧ مليون دولار أمريكي خلال السنة المنتهية في ٣١ ديسمبر ٢٠٢٠ فيما يتعلق بالأعمال الرأسمالية قيد التنفيذ في مصنع بروج ٤. استندت قيمة خسارة الانخفاض في القيمة على التحليل المفصل لتغيرات نطاق المحذوفات الذي نفذه فريق مشروع مستقل، وتم تأييده من قبل الرئيس المالي ومعتمد من قبل ممثلي المالك.

تم منح الحقوق والترخيص باستخدام الأرض في الرويس، التي تم إنشاء المباني والمصانع والماكينات عليها من قبل المجلس الأعلى للبترو، بدون أي تكلفة، وفقاً للخطاب الصادر بتاريخ ٢٨ أكتوبر ١٩٩٨. لا تزال الأرض في الرويس بدون تكلفة، باستثناء مصنع بروج ٤ وفقاً للاتفاقية الموقعة بين الشركة وأدنوك بتاريخ ١٦ نوفمبر ٢٠٢١. في نفس اليوم، وقعت الشركة على اتفاقية مع أدنوك لاستئجار منطقة سلس النخل التي سيكون إيجارها مستحق الدفع على أرض لغرض موقع مركز الابتكار.

تم تخصيص تكاليف الاستهلاك للسنة إلى بيان الأرباح أو الخسائر والمخزون كما يلي:

٢٠٢٠	٢٠٢١	
الف دولار أمريكي	الف دولار أمريكي	
٤٢٠,٣٤٥	٤٠٧,٠١٧	تكلفة المبيعات (إيضاح ٦)
٧٠,١١٢	٧٩,٧٨١	الاستهلاك المدرج في المخزون الغير مباع
١,٠٦٩	٢,٧٩٩	المصاريف العمومية والإدارية (إيضاح ٩)
٤٩١,٥٢٦	٤٨٩,٥٩٧	

١٤ الموجودات الغير ملموسة

الإجمالي الف دولار أمريكي	أخرى الف دولار أمريكي	تكاليف الرخصة الف دولار أمريكي	حقوق الكسارة الف دولار أمريكي	برامج حاسب آلي الف دولار أمريكي	
٢٥١,٤٠٠ (١٠٣)	٨٥,١٩٢ (٣٦)	١٣١,٨٥٢ (٥٤)	١١,٣٠٩ (٤)	٢٣,٠٤٧ (٩)	في ١ يناير ٢٠٢٠ إضافات
٢,٥٣٠	٢,٥٣٠	-	-	-	تحويلات من الأصول الرأسمالية قيد التنفيذ (إيضاح ١٣)
٢٥٤,٨٢٧	٨٨,٦٨٦	١٣١,٧٩٨	١١,٣٠٥	٢٣,٠٣٨	في ٣١ ديسمبر ٢٠٢٠
٢٥٤,٨٢٧ -	٨٨,٦٨٦ (١٢٤)	١٣١,٧٩٨ ١٢٤	١١,٣٠٥	٢٣,٠٣٨	في ١ يناير ٢٠٢١ التعديل
٥٠,٤٢٥ (٢,٤٨٠)	٧٥٥ (٢,٤٨٠)	٥٧١ -	- -	٤٩,٠٩٩ -	تحويلات من الأصول الرأسمالية قيد التنفيذ (إيضاح ١٣) الانخفاض في القيمة
٢٠٢,٧٧٢	٨٦,٨٣٧	١٣٢,٤٩٣	١١,٣٠٥	٧٢,١٣٧	في ٣١ ديسمبر ٢٠٢١
١٨٦,١٥٨ ٢٢,٥٦٣ (٧٦)	٥٤,٠٢٥ ١٣,٤٥٩ (٢٢)	٩٧,٧٧٧ ٩,١٠٤ (٤٠)	١١,٣٠٩ -	٢٣,٠٤٧ -	الإطفاء المتراكم في ١ يناير ٢٠٢٠ المحمل للسنة تحليلات
٢٠٨,٦٤٥	٦٧,٤٦٢	١٠٦,٨٤١	١١,٣٠٤	٢٣,٠٣٨	في ٣١ ديسمبر ٢٠٢٠
٢٠٨,٦٤٥ ٢٣,٦٨٠	٦٧,٤٦٢ ٦,٥٧٩	١٠٦,٨٤١ ١١,٩٨٤	١١,٣٠٤ ١	٢٣,٠٣٨ ٥,١١٦	في ١ يناير ٢٠٢١ المحمل للسنة
٢٣٢,٣٢٥	٧٤,٠٤١	١١٨,٨٢٥	١١,٣٠٥	٢٨,١٥٤	في ٣١ ديسمبر ٢٠٢١
٤٦,١٨٢	٢١,٢٢٥	٢٤,٩٥٧	-	-	صافي القيمة النقدية: في ٣١ ديسمبر ٢٠٢٠
٧٠,٤٤٧	١٢,٧٩٦	١٣,٦٦٨	-	٤٣,٩٨٣	في ٣١ ديسمبر ٢٠٢١

تم توزيع تكلفة الإطفاء للسنة إلى بيان الأرباح أو الخسائر والمخزون كالاتي:

٢٠٢٠ الف دولار أمريكي	٢٠٢١ الف دولار أمريكي	
١٩,٣٤٤	١٩,٨٢١	تكلفة المبيعات (إيضاح ٦)
٣,٢١٩	٣,٨٥٩	الإطفاء المدرج في المخزون الغير مباع
٢٢,٥٦٣	٢٣,٦٨٠	

١٥ موجودات حق الاستخدام ومطلوبات عقد الإيجار

في ١٦ نوفمبر ٢٠٢١، وقعت الشركة اتفاقيات لفترة ٣٥ سنة مع أدنوك لاستئجار أراضي في الرويس وساس النخل. تبدأ المدفوعات لموقع مركز الابتكار في ساس النخل من ١ يناير ٢٠٢٢، وتبدأ مدفوعات موقع مصنع بروج ٤ من ١ يناير ٢٠٢٣.

٢٠٢٠	٢٠٢١	
ألف دولار أمريكي	ألف دولار أمريكي	
-	-	التكلفة
-	١٣٥,٤١٩	في ١ يناير
-	١٣٥,٤١٩	إضافات
-	١٣٥,٤١٩	في ٣١ ديسمبر
-	-	الاستهلاك المتراكم:
-	٢,٢٩٤	في ١ يناير
-	٢,٢٩٤	المحمل للسنة (إيضاح ٦)
-	٢,٢٩٤	في ٣١ ديسمبر
-	١٣٣,١٢٥	القيمة الدفترية
-	١٣٣,١٢٥	في ٣١ ديسمبر

مطلوبات عقد الإيجار:

مدرج أدناه القيمة الدفترية لمطلوبات عقد الإيجار والحركات خلال السنة:

٢٠٢٠	٢٠٢١	
ألف دولار أمريكي	ألف دولار أمريكي	
-	-	في ١ يناير
-	١٣٥,٤١٩	إضافات خلال السنة
-	٣,٠١٨	مصاريف الفائدة
-	١٣٨,٤٣٧	في ٣١ ديسمبر

تم الإفصاح عن مطلوبات عقد الإيجار في بيان المركز المالي كالتالي:

٢٠٢٠	٢٠٢١	
ألف دولار أمريكي	ألف دولار أمريكي	
-	١٣٨,٣٠٠	غير متداولة
-	١٣٧	متداولة
-	١٣٨,٤٣٧	الإجمالي

١٥ موجودات حق الاستخدام ومطلوبات عقد الإيجار (تتمة)

فيما يلي المبالغ المدرجة في الأرباح أو الخسائر والدخل الشامل الأخر:

٢٠٢٠	٢٠٢١	
ألف دولار أمريكي	ألف دولار أمريكي	
-	٢,٢٩٤	مصاريف إطفاء على موجودات حق الاستخدام
-	٣,٠١٨	مصاريف فائدة على مطلوبات عقد الإيجار
-	٥,٣١٢	

١٦ المخزون

٢٠٢٠	٢٠٢١	
ألف دولار أمريكي	ألف دولار أمريكي	
٣٧٦,٠٩٠	٤٦٦,٣١٨	بضائع جاهزة
١٦٣,٧٨٠	١٥٤,٢٨٨	قطع غيار
١١٤,٧٢٣	١٢١,٨٣٠	مواد خام
٨,٦٥٥	١٤,٧٩٩	أعمال قيد التنفيذ
٦٦٣,٢٤٨	٧٥٧,٢٣٥	
(٤٦,٢٤١)	(٤٩,٦٧٤)	نقصاً: مخصص المخزون بطيء الحركة والمتقادم
٦١٧,٠٠٧	٧٠٧,٥٦١	

تشمل البضائع الجاهزة تخصيص تكاليف الاستهلاك والإطفاء البالغة ٨٣,٦٣٩ ألف دولار أمريكي (٢٠٢٠: ٧٣,٣٣٣ ألف دولار أمريكي). بلغت الحركة في مخصص المخزون البطيء الحركة والمتقادم خلال السنة كما يلي:

٢٠٢٠	٢٠٢١	
ألف دولار أمريكي	ألف دولار أمريكي	
٤٣,٧٣٩	٤٦,٢٤١	في ١ يناير
٢,٥٠٢	٣,٤٣٣	المخصص للسنة
٤٦,٢٤١	٤٩,٦٧٤	في ٣١ ديسمبر

١٧ المصاريف المدفوعة مقدماً والذمم المدينة الأخرى

٢٠٢٠	٢٠٢١	
ألف دولار أمريكي	ألف دولار أمريكي	
٦١,٨٥٩	٥٠,٣٩٥	ذمم مدينة أخرى
(٢,٥٢١)	(٣,٢٧٢)	نقصاً: مخصص الذمم المدينة المشكوك في تحصيلها
٥٩,٣٣٨	٤٧,١٢٣	
٣,٥٨٦	٣,٨٤٨	مصاريف مدفوعة مقدماً
٦٢,٩٢٤	٥٠,٩٧١	

لا توجد فائدة محملة على الأرصدة المدينة الأخرى. يتم تكوين مخصص للذمم المدينة المتأخرة السداد بناءً على القيم الغير قابلة للاسترداد المقدر، التي يتم تحديدها بالرجوع إلى توقعات الإدارة وتاريخ التعثر السابق؛ عند تحديد قابلية استرداد الرصيد المدين. تقوم الشركة بالأخذ بالاعتبار أي تغيير في جودة ائتمان الأرصدة المدينة، من التاريخ المبني لمنح الائتمان حتى تاريخ التقارير المالية. كانت الحركة في مخصص الذمم المدينة المشكوك في تحصيلها خلال السنة كما يلي:

٢٠٢٠	٢٠٢١	
ألف دولار أمريكي	ألف دولار أمريكي	
٢,٧٦١	٢,٥٢١	في ١ يناير
(٢٤٠)	٧٥١	إضافة / (عكس) المخصص للسنة، صافي
٢,٥٢١	٣,٢٧٢	في ٣١ ديسمبر

١٨ النقد وما يعادله

٢٠٢٠	٢٠٢١	
ألف دولار أمريكي	ألف دولار أمريكي	
١٥٧,٤١٠	١٨٤,٨٤٢	النقد لدى البنك - الحسابات الجارية
٦١	١	النقد في الصندوق
١٥٧,٤٧١	١٨٤,٨٤٣	
٣٠٠,٠٠٠	٣٧٥,٠٠٠	حساب النقد الفائض مع شركة أبوظبي الوطنية للبترو
٤٥٧,٤٧١	٥٥٩,٨٤٣	

قامت الشركة بإنشاء حساب نقد فائض مع شركة أبوظبي الوطنية للبترو وفقاً لاتفاقية إدارة النقد بتاريخ ١٢ مايو ٢٠١١ والبالغ ٣٧٥,٠٠٠ ألف دولار أمريكي (٢٠٢٠: ٣٠٠,٠٠٠ ألف دولار أمريكي). وفقاً لشروط الاتفاقية، لا يحمل حساب فائض النقد أي فائدة. لا توجد هنالك أي قيود مرتبطة بحساب النقد الفائض مع شركة أبوظبي الوطنية للبترو. تمثل هذه الأرصدة أرصدة عالية السيولة ويمكن تحويلها إلى نقد بسرعة ويخضع ذلك إلى مخاطر تغيرات في القيمة غير جوهرية. بناءً عليه، يتم تصنيف هذه الأرصدة كـ "معادلة للنقد".

١٩ رأس المال

٢٠٢٠	٢٠٢١	
الف دولار أمريكي	الف دولار أمريكي	
٣٦٠,٠٠٠	٣٦٠,٠٠٠	المصرح والصادر والمدفوع بالكامل
		٣٦٠,٠٠٠ سهم عادي بقيمة ١,٠٠٠ دولار أمريكي لكل سهم

لم تقم الشركة بشراء أي أسهم خلال السنة المنتهية في ٣١ ديسمبر ٢٠٢١ (٣١ ديسمبر ٢٠٢٠: لا شيء).

٢٠ الاحتياطي القانوني

وفقاً لبند القانون الاتحادي رقم (٢) لسنة ٢٠١٥ (وتعديلاته) في دولة الإمارات العربية المتحدة والنظام الأساسي للشركة، يتطلب من الشركة تحويل مبلغ يعادل ١٠٪ من الأرباح السنوية سنوياً إلى الاحتياطي القانوني حتى يصل رصيد هذا الاحتياطي إلى ٥٠٪ من رأس الشركة المدفوع. قررت الشركة إيقاف هذه التحويلات حيث بلغ رصيد الاحتياطي النظامي ٥٠٪ من رأس المال المدفوع. إن هذا الاحتياطي غير متاح للتوزيع.

٢١ مخصص مكافآت نهاية الخدمة للموظفين

لدى الشركة خطة مكافآت ما بعد الخدمة يتم منحها إلى الموظفين في دولة الإمارات العربية المتحدة. بموجب هذه الخطة، سوف يستلم الموظفين المؤهلين تعويض عند إنهاء خدمتهم. يستحق الموظفون استلام دفعة إجمالية من المكافآت بناءً على آخر راتب تم استلامه مع الأخذ بعين الاعتبار عدد سنوات خدمتهم في الشركة.

إن خطة المكافآت غير المحددة غير ممول. عند تقدير التزام خطة المكافآت المحددة، تقوم الشركة بتعيين مقيم اكتواري مستقل لتقييم التزام خطة المكافآت المحددة. تعرض خطة المكافآت المحددة الشركة لمخاطر اكتوارية مثل معدلات الاستحقاق، معدلات الفائدة ومعدلات التقاعد وإنهاء الخدمة المتوقعة.

فيما يلي مخصص مكافآت نهاية الخدمة للموظفين كما في ٣١ ديسمبر ٢٠٢١ و ٢٠٢٠:

٢٠٢٠	٢٠٢١	
الف دولار أمريكي	الف دولار أمريكي	
٩١,٣٠٤	٩٥,٠٤٣	التزام المكافآت المحددة
٩١,٣٠٤	٩٥,٠٤٣	غير متداولة

٢١ مخصص مكافآت نهاية الخدمة للموظفين (تتمة)

الحركة في التزام المكافآت المحددة

يوضح الجدول التالي التسوية من الأرصدة الافتتاحية إلى الأرصدة الختامية لصافي التزام المكافآت المحددة ومكوناتها:

٢٠٢٠	٢٠٢١	
الف دولار أمريكي	الف دولار أمريكي	
٧٨,٢٦٦	٩١,٣٠٤	الرصيد كما في ١ يناير
٧,٣٨٠	٨,٦٩٩	المدرجة في بيان الأرباح أو الخسائر
٢,٠٣٧	١,٥٢٨	تكلفة الخدمة الحالية
٩,٤١٧	١٠,٢٢٧	تكلفة الفائدة
(٦,٧٦٩)	(٤,٣٩٢)	أخرى
		المكافآت المدفوعة
٣,٧٥٠	١,٤٦٠	إعادة قياس المخصص -
٦,٦٤٠	(٣,٥٥٦)	الخسائر الاكتوارية - الناتجة عن الخبرة
١٠,٣٩٠	(٢,٠٩٦)	الخسائر (الأرباح) الاكتوارية - الناتجة عن الافتراضات المالية
٩١,٣٠٤	٩٥,٠٤٣	الرصيد في ٣١ ديسمبر

الافتراضات الاكتوارية

فيما يلي الافتراضات الاكتوارية الرئيسية في تاريخ التقارير المالية (موضحة كمعدلات مرجحة).

٢٠٢٠	٢٠٢١	
%١,٧٥	%٢,٢٥	معدل الخصم
%٤,٠٠	%٤,٠٠	معدل زيادة الراتب سنوياً

تحليل الحساسية

قد تؤثر التغيرات المحتملة بشكل معقول في تاريخ التقارير المالية على الافتراضات الاكتوارية ذات الصلة، مع بقاء الافتراضات الأخرى ثابتة، على التزام المكافآت المحددة بالمبالغ الموضحة أدناه:

٢٠٢٠	٢٠٢١	
النقص	الف دولار أمريكي	الزيادة
٧,٥٤١	(٦,٦٤٠)	٧,٥١٣
(٦,٧٩١)	٧,٥٤٦	(٦,٨٥٦)
		٧,٦١٨
		معدل الخصم (١٪ حركة)
		معدل زيادة الراتب سنوياً (١٪ حركة)

٢٢ الذمم التجارية الدائنة والذمم الدائنة الأخرى

٢٠٢٠	٢٠٢١	
ألف دولار أمريكي	ألف دولار أمريكي	
٥٧,٦٤٦	٨١,٧٥٣	الذمم التجارية الدائنة
١١٤,٩٥٣	١١٥,٠٨١	الذمم الدائنة الأخرى
١٧٢,٥٩٩	١٩٦,٨٣٤	
		<i>المصاريف المستحقة</i>
١٨٧,٥٤١	٩٩,٧٢٤	مجموعة شركة أبوظبي الوطنية للبترول
٤٢,٢٢٤	٢,١٥٣	مشروع بروج ٣
٧,٤٠٠	٣٨,٧٦٩	مشروع بروج ٤
١,٠٤٦	-	مصنع بروج ٣ للبولي بروبيلين (مشروع البولي بروبيلين ٥)
١٦,٤٠٢	١٣,٦٤٣	بوربالييس آيه جي
٢٣,٩٦٢	٢٩,٠١٨	مجموعة بروج برايفت ليمتد
٤٦,٦٢٠	٦٩,٣١٢	الأعمال الرأسمالية الأخرى قيد التنفيذ
٣٢٥,١٩٥	٢٥٢,٦١٩	
٤٩٧,٧٩٤	٤٤٩,٤٥٣	

إن الذمم التجارية الدائنة والذمم الدائنة الأخرى بدون فائدة وذات معدل فترة ائتمان ٣٠ يوماً. لدى الشركة سياسات إدارة مخاطر مالية مطبقة لضمان سداد جميع الذمم الدائنة خلال الإطار الزمني للائتمان.

٢٣ المطلوبات الطارئة

الشكوك حول المعالجات الضريبية

(أ) خلال السنة المنتهية في ٣١ ديسمبر ٢٠٢٠، أدرجت الشركة انخفاض في القيمة لأعمال قيد التنفيذ في مصنع بروج ٤ بقيمة ٥٥,٧ مليون دولار أمريكي. تتعلق المعالجة الضريبية غير المؤكدة بتفسير مرسوم ضريبة دخل أبوظبي لسنة ١٩٦٥، ويقوم الخطاب المالي المؤرخ في ٢٨ ديسمبر ٢٠١٠ والتعديلات اللاحقة بتاريخ ١٠ سبتمبر ٢٠١٧ ("التشريع الضريبي") بمعالجة هذا الانخفاض في القيمة كمصاريف غير قابلة للخصم. نتيجةً للشكوك حول هذه المعالجة، من الممكن أن تكون نتائج مراجعة الضريبة مختلفة عن المبلغ المدرج. بالتالي، اتخذت الإدارة موقفاً لإدراج مصاريف ضريبة دخل بقيمة ١٣,٩ مليون دولار أمريكي على هذه المعاملة. تعتقد الإدارة بأن مخصصها لمصاريف ضريبة الدخل يعتبر كافياً لكافة السنوات الضريبية المفتوحة بناءً على تقييمها لكثير من العوامل، بما في ذلك تفسيرات التشريع الضريبي والخبرة السابقة ذات الصلة.

(ب) خلال السنة المنتهية في ٣١ ديسمبر ٢٠٢٠، أدرجت الشركة مطالبات من تعطيل أعمال بإجمالي ١٠٠ مليون دولار أمريكي. وقع هذا الحدث في مصنع بروج ٣ في يناير ٢٠١٧ حيث كان المصنع معفي من الضريبة خلال هذه الفترة. تتعلق المعالجة الضريبية غير المؤكدة بتفسير ما إذا كان التشريع الضريبي سيعامل هذه المطالبات كدخل غير خاضع للضريبة. نتيجةً للشكوك حول هذه المعالجة، من الممكن أن تكون نتائج مراجعة الضريبة مختلفة عن المبلغ المدرج. بالتالي، اتخذت الإدارة موقفاً بعدم إدراج مصاريف ضريبة دخل بقيمة ٢٥ مليون دولار أمريكي على هذه المعاملة. تعتقد الإدارة بأن مخصصها لمصاريف ضريبة الدخل يعتبر كافياً لكافة السنوات الضريبية المفتوحة بناءً على تقييمها لكثير من العوامل، بما في ذلك تفسيرات التشريع الضريبي والخبرة السابقة ذات الصلة.

تم الاتفاق وعلق إعلان ضريبة الدخل النهائي للسنة المنتهية في ٣١ ديسمبر ٢٠٢٠ مع المجلس الأعلى للبترول وممثله أر أس أم يو كيه تاكس أند أكاونتينج ليمتد.

٢٤ المعاملات مع الأطراف ذات العلاقة

(أ) هوية الأطراف ذات العلاقة

تمثل الأطراف ذات العلاقة حكومة أبوظبي والدوائر والمؤسسات ذات العلاقة (مالك أغلبية المساهمين) والشركات الزميلة وشركات الائتلاف والمساهمين وأعضاء مجلس الإدارة وموظفي الإدارة الرئيسيين للشركة والشركات المسيطرة عليها أو ذات السيطرة المشتركة أو التي يمارس عليها هؤلاء الأطراف نفوذاً جوهرياً. يتم اعتماد سياسات الأسعار وشروط هذه المعاملات من قبل إدارة الشركة. خلال السنة، أبرمت الشركة المعاملات الجوهرية التالية مع أطراف ذات علاقة وفقاً لأسعار وشروط متفق عليها بين الأطراف ذات العلاقة:

(ب) معاملات الأطراف ذات العلاقة

٢٠٢٠	٢٠٢١	الطبيعة
الف دولار أمريكي	الف دولار أمريكي	
		بيع البضائع
		بروج برايفت ليمتد (صافي بعد العمولات)
٣,٨٤٦,٧١٢	٥,٣٢٢,٩٦٥	شركة تابعة
١٣,١٢٥	١٦,٠٩٣	شركة تابعة
٣٧,٦٧١	٤٥,٥٢١	شركة تابعة
١٩٥,٤٤٧	٩٢,١٦٤	شركة تابعة
٤,٠٩٢,٩٥٥	٥,٤٧٦,٧٤٣	
		تكلفة المبيعات
		شراء المواد الخام (المقر الرئيسي لأدنوك وأدنوك للتكرير)
٩٥٨,٢٣٣	١,٢٨٤,٦٥٨	مساهم/شركة تابعة
٢١,٦٤٤	٢٨,٨٥٩	مساهم
٢١٧,٩٩١	٢٢١,٨٢٦	مساهم
٢,١٩٩	٢,٤٩٧	شركة تابعة
٤٤,٦٤٢	٤٠,٠١٢	مساهم
١,٢٤٤,٧٠٩	١,٥٧٧,٨٥٢	
٥٥,١٣٥	٦٦,٣١٧	شركة تابعة
		تكلفة بيع وتوزيع (أدنوك للإمداد والخدمات)
		تكلفة إدارية تشمل تكاليف انتداب (أدنوك، بوريليس و بروج برايفت ليمتد)
١٩٥,٣٤٧	١٢٤,٨٥٩	
-	١٣٥,٨٨٤	تكاليف معاش* (المقر الرئيسي لأدنوك)

* خلال السنة، وافقت الشركة على تسديد دفعات للمقر الرئيسي لأدنوك خلال الأربعة سنوات القادمة فيما يتعلق بحصة الشركة في المساهمات الإضافية المتفق عليها بين المقر الرئيسي لأدنوك وصندوق معاشات ومكافآت التقاعد لإمارة أبوظبي بشأن الخدمات السابقة لموظفي الشركة الإماراتيين.

٢٤ المعاملات مع الأطراف ذات العلاقة (تتمة)

(ب) معاملات الأطراف ذات العلاقة (تتمة)

تعويضات موظفي الإدارة الرئيسيون

	٢٠٢١	٢٠٢٠
	ألف دولار أمريكي	ألف دولار أمريكي
مكافآت قصيرة الأجل	٤,١٣٣	٤,٣٤١
مكافآت طويلة الأجل	٧٠	٦٤

معاملات أخرى

الضريبة

دفعت الشركة مبلغ ٦٧٧,٦٨٨ ألف دولار أمريكي (٢٠٢٠: ١٩٩,٣٨٠ ألف دولار أمريكي) إلى دائرة المالية بموجب الاتفاقية المالية في ٣١ ديسمبر ٢٠٢١، كان مبلغ ١٠,٨٠٢ ألف دولار أمريكي (٢٠٢٠: ٦١,٢٥٩ ألف دولار أمريكي) مستحق السداد لدائرة المالية.

الأرض - حق الاستخدام

تم منح الحقوق والترخيص باستخدام الأرض في الرويس، التي تم إنشاء المباني والمصنع والماكينات عليها من قبل المجلس الأعلى للبترو، بدون أي تكاليف، ووفقاً للخطاب الصادر بتاريخ ٢٨ أكتوبر ١٩٩٨. لا تزال الأرض في الرويس بدون تكلفة، باستثناء مصنع بروج ٤ وفقاً للاتفاقية الموقعة بين الشركة وأدنوك بتاريخ ١٦ نوفمبر ٢٠٢١. في نفس اليوم، وقعت الشركة على اتفاقية مع أدنوك لاستئجار منطقة ساس النخل التي سيكون إيجارها مستحق الدفع على أرض لغرض موقع مركز ابتكار.

المصاريف المستحقة

تم الإفصاح عن المصاريف المستحقة فيما يتعلق بالأطراف ذات العلاقة في الإيضاح ٢٢.

النقد وما يعاقله

تم الإفصاح عن الودائع الثابتة لدى بنك حكومي وحساب فائض النقد لدى أدنوك في الإيضاح ١٨.

توزيعات الأرباح

خلال السنة المنتهية في ٣١ ديسمبر ٢٠٢١، تم دفع والإعلان عن توزيعات أرباح بقيمة ٥,٣٨٠ مليون دولار أمريكي وفقاً لقرار مجلس الإدارة (٢٠٢٠: ١,٣٤٠ مليون دولار أمريكي). يشمل ذلك توزيعات أرباح خاصة معلنه للمساهمين بقيمة ٣,٦٨٠ مليون دولار أمريكي.

٢٤ المعاملات مع الأطراف ذات العلاقة (تتمة)

(ت) المبالغ المستحقة لأطراف ذات علاقة

٢٠٢٠	٢٠٢١		
ألف دولار أمريكي	ألف دولار أمريكي		
٤,١٢١	٢٤٧,٥٩٠	مساهم/شركة تابعة	مجموعة شركات أدنوك
-	٤,٤١٠	مساهم	بوريليس آيه جي
٢,٥٠٢	٥,٦٢٣	شركة تابعة	مجموعة بروج برايفت ليمتد
<u>٦,٦٢٣</u>	<u>٢٥٧,٦٢٣</u>		

فيما يلي المبالغ المستحقة لأطراف ذات علاقة المفصّل عنها في بيان المركز المالي:

٢٠٢٠	٢٠٢١	
ألف دولار أمريكي	ألف دولار أمريكي	
-	٨٠,١٠٤	غير متداولة
٦,٦٢٣	١٧٧,٥١٩	متداولة
<u>٦,٦٢٣</u>	<u>٢٥٧,٦٢٣</u>	الإجمالي

(ث) المبالغ المستحقة من أطراف ذات علاقة

٢٠٢٠	٢٠٢١	
ألف دولار أمريكي	ألف دولار أمريكي	
٧١٧,٠٤٠	٧٤٢,١٤٦	مجموعة بروج برايفت ليمتد
٢٦,٥٤٥	٢٥,٤٢٩	أدنوك للتكرير
١٢٥	٧	بوريليس فرع أبو ظبي
١١٥	٣٦٣	مجموعة أدنوك
٣	٩٩	أخرى
<u>٧٤٣,٨٢٨</u>	<u>٧٦٨,٠٤٤</u>	
(٢١,٧٧٤)	(٢٢,٣٩٣)	
<u>٧٢٢,٠٥٤</u>	<u>٧٤٥,٦٥١</u>	

ناقصاً: مخصص الذمم المدينة المشكوك في تحصيلها

٢٤ المعاملات مع الأطراف ذات العلاقة (تتمة)

(ث) المبالغ المستحقة من أطراف ذات علاقة (تتمة)

كانت الحركة في مخصص الذمم المدينة المشكوك في تحصيلها خلال السنة كالاتي:

٢٠٢٠	٢٠٢١	
الف دولار أمريكي	الف دولار أمريكي	
٢٢,٠٤٣	٢١,٧٧٤	في ١ يناير
(٢٦٩)	٦١٩	المخصص المدرج/ (عكس المخصص) خلال السنة
٢١,٧٧٤	٢٢,٣٩٣	في ٣١ ديسمبر

إن متوسط فترة الائتمان للبضائع والخدمات هو ٧٠ يوم. لا يتم تحميل فائدة على المبالغ المستحقة من الأطراف ذات العلاقة. يتم تكوين مخصص للذمم المدينة المستحقة السداد بناءً على المبالغ غير القابلة للاسترداد المقدر التي يتم تحديدها بالرجوع توقعات الإدارة وتجربة التعثر السابقة. عند تحديد قابلية استرداد الرصيد المدين، تأخذ الشركة بعين الاعتبار أي تغييرات في الجودة الائتمانية للأرصدة المدينة من التاريخ المبني لمنح الائتمان حتى تاريخ التقارير المالية. تعتقد الإدارة بأن ليس هناك حاجة إلى تكوين مخصص آخر زانداً عن المخصص الحالي للديون المشكوك في تحصيلها. فيما يلي تحليل أعمار المبالغ المستحقة من الأطراف ذات العلاقة:

خسارة الانخفاض في القيمة	اجمالي الذمم المدينة	متوسط معدل الخسارة المرجح	
الف دولار أمريكي	الف دولار أمريكي		
-	٥٩٩,٧٦٧	%-	٣١ ديسمبر ٢٠٢١
(٢,٠٣٢)	١٤٦,٦٠٥	%١	أقل من ٧٠ يوم
-	١,٣١١	%-	مستحقة السداد من ٧١ إلى ١٨٠ يوم
(٢٠,٣٦١)	٢٠,٣٦١	%٨٠,٤٧	مستحقة السداد من ١٨١ إلى ٣٦٥ يوم
(٢٢,٣٩٣)	٧٦٨,٠٤٤		مستحقة السداد لأكثر من ٣٦٥ يوم
(٢٢)	٦٩٦,٠٧٢	%-	٣١ ديسمبر ٢٠٢٠
(٢)	١٩,١٨٣	%٠,٠١	أقل من ٧٠ يوم
-	١,٥٤٢	%-	مستحقة السداد من ٧١ إلى ١٨٠ يوم
(٢١,٧٥٠)	٢٧,٠٣٠	%٨٠,٤٧	مستحقة السداد من ١٨١ إلى ٣٦٥ يوم
(٢١,٧٧٤)	٧٤٣,٨٢٧		مستحقة السداد لأكثر من ٣٦٥ يوم

٢٥ إدارة المخاطر المالية

نظرة عامة

يتحمل مجلس الإدارة المسؤولية الكاملة عن وضع ومراقبة إطار عمل إدارة المخاطر للشركة وعن تطوير ومراقبة سياسات إدارة المخاطر للشركة. يتم وضع سياسات إدارة المخاطر للشركة لتحديد وتحليل المخاطر التي تواجهها الشركة، من أجل وضع قيود وضوابط مخاطر مناسبة، ومراقبة المخاطر والالتزام بالقيود. تتم مراجعة سياسات وأنظمة سياسات إدارة المخاطر بانتظام لتعكس التغييرات في ظروف السوق وأنشطة الشركة.

تتعرض الشركة للمخاطر التالية من استخدامها للأدوات المالية:

- مخاطر الائتمان
- مخاطر السيولة
- مخاطر السوق

يعرض هذا الإيضاح معلومات حول تعرض الشركة لكل من المخاطر المذكورة أعلاه، وأهداف وسياسات وطرق الشركة لقياس وإدارة المخاطر وإدارة الشركة لرأس المال. تم إدراج الإفصاحات الكمية الأخرى ضمن هذه البيانات المالية. تقتصر مخاطر الائتمان على القيم الدفترية للموجودات المالية في بيان المركز المالي.

أ- مخاطر الائتمان

إن مخاطر الائتمان هي مخاطر عدم وفاء الطرف المقابل بالتزاماته بموجب أداة مالية أو عقد عميل، مما يؤدي لخسارة مالية. إن الشركة معرضة لمخاطر الائتمان من أنشطتها التشغيلية بشكل رئيسي للذمم المدينة الأخرى والمبالغ المستحقة من أطراف ذات علاقة ومن أنشطتها التمويلية، وتتضمن ودائع لدى البنوك والمؤسسات المالية والأدوات المالية الأخرى.

تمثل القيمة الدفترية للموجودات المالية أقصى تعرض لمخاطر الائتمان. فيما يلي أقصى تعرض لمخاطر الائتمان في تاريخ التقارير المالية:

٢٠٢٠	٢٠٢١	إيضاحات	
ألف دولار أمريكي	ألف دولار أمريكي		
٧٢٢,٠٥٤	٧٤٥,٦٥١	(هـ) ٢٤	مبالغ مستحقة من أطراف ذات علاقة
١٥٧,٤١٠	١٨٤,٨٤٢	١٨	نقد لدى البنك
٣٠٠,٠٠٠	٣٧٥,٠٠٠	١٨	حساب فائض النقد لدى أنوك
٥٩,٣٣٨	٤٧,١٢٣	١٧	ذمم مدينة أخرى
١,٢٣٨,٨٠٢	١,٣٥٢,٦١٦		

تتعلق مخاطر ائتمان الشركة بشكل أساسي بتركيز الائتمان المنسوب إلى المبالغ المستحقة من مجموعة بروج برافيت ليمتد، وطرف نو علاقة وأطراف ثالثة أخرى. قدرت الإدارة بأن تركيز مخاطر الائتمان هذا غير جوهرياً، حيث يتم في النهاية تغطية التعرض على عدد كبير من العملاء الآخرين. تمثل كافة الأرصدة لدى البنوك بنوك تجارية في منطقة الشرق الأوسط. يتم فقط قبول البنوك ذات السمعة الحسنة والأطراف ذات التصنيف الائتماني السليم.

٢٥ إدارة المخاطر المالية (تتمة)

أ- مخاطر الائتمان (تتمة)

يقارب المبلغ الذي يمثل بشكل أفضل أقصى تعرض لمخاطر الائتمان في تاريخ التقارير المالية، في حالة عجز الأطراف المقابلة عن أداء التزاماتهم بموجب الأدوات المالية، عادةً قيمتهم الدفترية. إن المبالغ المستحقة من أطراف ذات علاقة وبعض الذمم المدينة الأخرى والأرصدة لدى البنوك غير مضمونة بأي ضمان.

ب- مخاطر السيولة

إن مخاطر السيولة هي مخاطر مواجهة الشركة لصعوبة في الوفاء بالتزاماتها المرتبطة بمطلوباتها المالية التي يتم سدادها من خلال تقديم النقد أو أصل مالي آخر. تقوم الشركة بمراقبة مخاطر نقص الأموال باستخدام وسيلة تخطيط سيولة دورية. تهدف الشركة إلى المحافظة على توازن بين استمرارية التمويل والمرونة من خلال استخدام قروض بنكية وأموال من المساهمين. تتكون المطلوبات المالية الرئيسية للشركة من مبالغ مستحقة لأطراف ذات علاقة، وذمم تجارية دائنة وذمم دائنة أخرى وقروض بنكي. إن الغرض الرئيسي من هذه المطلوبات المالية هو زيادة تمويل عمليات الشركة وأنشطة البناء.

يمثل مساهمو الشركة المصدر الرئيسي لتمويل الشركة وتم تقييم مخاطر السيولة للشركة على أنها منخفضة. تحد الشركة من مخاطر السيولة من خلال ضمان توفر النقد الكافي من العمليات، والتسهيلات البنكية والأموال من المساهمين.

في ٣١ ديسمبر ٢٠٢١، ستكون نسبة ١٢,٦٪ من ديون الشركة مستحقة في أقل من سنة (٢٠٢٠: ١٠٠٪) بناءً على القيمة الدفترية للقروض المعروضة في البيانات المالية. يلخص الجدول أدناه أجل استحقاق المطلوبات المالية للشركة في ٣١ ديسمبر ٢٠٢١ و ٣١ ديسمبر ٢٠٢٠ بناءً على المنفوعات غير المخصومة ومعدلات الفائدة الحالية في السوق:

إيضاحات	القيمة الدفترية ألف دولار أمريكي	التدفقات النقدية التماقدية ألف دولار أمريكي	سنة واحدة، أو أقل ألف دولار أمريكي	أكثر من سنة ألف دولار أمريكي
في ٣١ ديسمبر ٢٠٢١				
المبالغ المستحقة لأطراف ذات العلاقة	٢٥٧,٦٢٣	(٢٦٢,٠٢٢)	(١٧٧,٨٢٦)	(٨٤,١٩٦)
التزام عقد الإيجار	١٣٨,٤٣٧	(٢٧٣,١٨٨)	(١٣٧)	(٢٧٣,٠٥١)
قروض بنكي يتضمن فائدة	٣,٩٨٠,٠٠٠	(٤,٢٢٤,٦٧٨)	(٥٠٠,٠١٧)	(٤,١٧٤,٦٦١)
الذمم التجارية الدائنة والذمم الدائنة الأخرى	٤٤٩,٤٥٣	(٤٤٩,٤٥٣)	(٤٤٩,٤٥٣)	-
	٤,٨٢٥,٥١٣	(٥,٢٠٩,٣٤١)	(٦٧٧,٤٣٣)	(٤,٥٣١,٩٠٨)
في ٣١ ديسمبر ٢٠٢٠				
المبالغ المستحقة لأطراف ذات العلاقة	٦,٦٢٣	(٦,٦٢٣)	(٦,٦٢٣)	-
قروض بنكي يتضمن فائدة	٣٢٤,٩٣٣	(٣٢٤,٩٣٣)	(٣٢٤,٩٣٣)	-
الذمم التجارية الدائنة والذمم الدائنة الأخرى	٤٩٧,٧٩٤	(٤٩٧,٧٩٤)	(٤٩٧,٧٩٤)	-
	٨٢٩,٣٥٠	(٨٢٩,٣٥٠)	(٨٢٩,٣٥٠)	-

٢٥ إدارة المخاطر المالية (تتمة)

ت- مخاطر السوق

إن مخاطر سعر السوق هي مخاطر تذبذب القيمة العادلة للتدفقات النقدية المستقبلية لأداة مالية بسبب التغيرات في أسعار السوق. إن الهدف من إدارة مخاطر السوق هو إدارة ورقابة تعرضات مخاطر السوق ضمن المعايير المقبولة في حين تحسين العائد. تتضمن أسعار السوق أنواع المخاطر التالية:

مخاطر العملات الأجنبية

إن مخاطر العملات الأجنبية هي مخاطر تعرض القيمة العادلة أو التدفقات النقدية المستقبلية لأداة مالية لتذبذب بسبب التغيرات في أسعار العملات الأجنبية. إن تعرض الشركة لمخاطر التغيرات في أسعار العملات الأجنبية يتعلق بشكل رئيسي بالأنشطة التشغيلية للشركة والموجودات والمطلوبات السائدة بعملة مختلفة عن العملات الوظيفية.

تقوم الشركة بتنفيذ بعض المعاملات بعملات أجنبية. بالتالي ينشأ عن ذلك تعرض لتقلبات سعر صرف العملات.

مخاطر سعر الفائدة

إن مخاطر أسعار الفائدة هي مخاطر تذبذب القيمة العادلة للتدفقات النقدية المستقبلية لأداة مالية بسبب التغيرات في أسعار الفوائد السوقية. إن تعرض الشركة لمخاطر التغيرات في أسعار الفائدة يتعلق بشكل رئيسي بسحب القرض البنكي للشركة.

إن حساسية بند الربح أو الخسارة هو تأثير التغيرات المفترضة في مخاطر السوق المعنية. يعتمد ذلك على الموجودات المالية والمطلوبات المالية المحتفظ بها في ٣١ ديسمبر ٢٠٢١ و ٢٠٢٠.

(١) مخاطر سعر الفائدة

فيما يلي قائمة أسعار الفائدة لأدوات الشركة المالية التي تحمل فائدة:

٢٠٢٠	٢٠٢١	
ألف دولار أمريكي	ألف دولار أمريكي	
(١,٦٠٠)	(١٩,٩٠٠)	زيادة بنسبة ٠,٥%
١,٦٠٠	١٩,٩٠٠	نقص بنسبة ٠,٥%

(١) مخاطر العملة

يوضح الجدول أدناه الحساسية للتغير المحتمل بشكل معقول بزيادة ٥% في معدلات صرف العملات بالين الياباني، واليوان الرينمنبي الصيني، واليورو، والدولار السنغافوري، والدولار الأسترالي والنيوزلندي مقابل الدولار الأمريكي، مع بقاء كافة المتغيرات ثابتة، لأرباح الشركة قبل الضريبة (نتيجة للتغيرات في القيمة العادلة للموجودات والمطلوبات النقدية). سيكون لزيادة في معدلات صرف العملات بنسبة ٥% نفس التأثير المقابل. يعتبر تعرض الشركة لتغيرات العملة الأجنبية لكافة العملات غير جوهرياً.

٢٥ إدارة المخاطر المالية (تتمة)

(١) مخاطر العملة (تتمة)

٢٠٢٠	٢٠٢١	
ألف دولار أمريكي	ألف دولار أمريكي	
		٥٪ زيادة في معدلات صرف العملات - تأثير على الربح أو الخسارة
(٢)	(١٠)	البن الياباني
٩٠	٤٤٩	اليوان الريمنبي الصيني
٨٢٢	(٢٩٩)	اليورو
(١)	(٩)	الدولار السنغافوري
٣	-	الجنيه الاسترليني
٩١٢	١٣١	

(٢) إدارة مخاطر رأس المال

يتمثل الهدف الرئيسي من إدارة رأس مال الشركة في تحقيق مقاييس انتمائية قوية ونسب رأسمالية جيدة من أجل دعم أعمالها وزيادة قيمة المساهمين. تقوم الشركة بإدارة هيكلها الرأسمالي وإجراء التعديلات عليه في ضوء التغيرات في الظروف الاقتصادية. لا توجد متطلبات تنظيمية مفروضة على مستوى رأس المال لم تستوفها الشركة. تراقب الشركة رأس المال باستخدام نسبة المديونية، وهي صافي الدين مقسوماً على إجمالي رأس المال زائداً صافي الدين.

تقوم الشركة بإدراج الذمم التجارية الدائنة والذمم الدائنة الأخرى، والمحتجزات الدائنة، والمبالغ المستحقة للأطراف ذات العلاقة، والتزام عقد الإيجار وضريبة الدخل الدائنة ناقصاً النقد وما يعادله ضمن صافي الدين. يتضمن رأس المال إجمالي حقوق الملكية.

٢٠٢٠	٢٠٢١	
ألف دولار أمريكي	ألف دولار أمريكي	
٤٩٧,٧٩٤	٤٤٩,٤٥٣	الذمم التجارية الدائنة والذمم الدائنة الأخرى
٦,٦٢٣	٢٥٧,٦٢٣	المبالغ المستحقة لأطراف ذات علاقة
٣٢٠,٠٠٠	٣,٩٨٠,٠٠٠	قرض بنكي
-	١٣٨,٤٣٧	التزام عقد الإيجار
٦١,٢٥٩	١٠,٨٠٢	ضريبة الدخل المستحقة
(٤٥٧,٤٧١)	(٥٥٩,٨٤٣)	ناقصاً: النقد وما يعادله
٤٢٨,٢٠٥	٤,٢٧٦,٦٧٢	إجمالي الدين صافي من النقد وما يعادله
٨,٧٦٣,٤٨١	٤,٨٤٤,٢٩٩	إجمالي حقوق الملكية
٩,١٩١,٦٨٦	٩,٩٢٠,٧٧١	حقوق الملكية وإجمالي الدين صافي من النقد وما يعادله
٠,٠٤٦	٠,٤٧	نسبة المديونية

٢٥ إدارة المخاطر المالية (تتمة)

التغيرات في المطلوبات الناتجة عن الأنشطة التمويلية:

٣١ ديسمبر ٢٠٢١		١ يناير ٢٠٢١		
الف دولار أمريكي	الف دولار أمريكي	الف دولار أمريكي	الف دولار أمريكي	
٣,٩٨٠,٠٠٠	٣,٩٨٠,٠٠٠	-	-	قرض بنكي
-	-	(٣٢٠,٠٠٠)	٣٢٠,٠٠٠	تسهيل ائتماني متجدد
٣,٩٨٠,٠٠٠	٣,٩٨٠,٠٠٠	(٣٢٠,٠٠٠)	٣٢٠,٠٠٠	إجمالي المطلوبات من الأنشطة التمويلية
التدفقات النقدية				
٣١ ديسمبر ٢٠٢١		١ يناير ٢٠٢١		
الف دولار أمريكي	الف دولار أمريكي	الف دولار أمريكي	الف دولار أمريكي	
٣٢٠,٠٠٠	٣٢٠,٠٠٠	-	-	تسهيل ائتماني متجدد
٣٢٠,٠٠٠	٣٢٠,٠٠٠	-	-	إجمالي المطلوبات من الأنشطة التمويلية

(ت) التصنيفات المحاسبية والقيم العادلة للموجودات والمطلوبات المالية

تعتبر الإدارة بأن القيم العادلة للموجودات والمطلوبات المالية في الأدوات المالية تقارب بشكل كبير قيمها الدفترية.

٢٦ الالتزامات الرأسمالية

أقرت الشركة والتزمت بنفقات مستقبلية مقدرة بقيمة ٥,١٢٤,٣٧٣ ألف دولار أمريكي (٢٠٢٠: ١٥٨,٧٤٧ ألف دولار أمريكي).

٢٧ التقديرات والقرارات المحاسبية

عند تطبيق السياسات المحاسبية للشركة كما هو مبين في الإيضاح ٣، قامت إدارة الشركة باستخدام التقديرات واتخاذ القرارات التالية التي كان لها تأثير جوهري على مبالغ الموجودات والمطلوبات المدرجة في البيانات المالية. يتم تقييم التقديرات والقرارات بشكل مستمر وتعتمد على التجربة التاريخية وعوامل أخرى، بما في ذلك توقعات الأحداث المستقبلية التي يُعتقد أن تكون معقولة في ظل الظروف.

إن الافتراضات الرئيسية المتعلقة بالمستقبل والمصادر الرئيسية الأخرى للتقديرات غير المؤكدة في تاريخ التقارير المالية، والتي لها مخاطر جوهريّة قد تتسبب في تعديلات مادية على القيم الدفترية للموجودات والمطلوبات خلال السنة المالية التالية، موضحة أدناه. تعتمد الشركة في افتراضاتها وتقديراتها على المؤشرات المتاحة عند إعداد التقارير المالية. مع ذلك، قد تتغير الظروف والافتراضات الحالية حول التطورات المستقبلية نتيجة لتغيرات السوق أو الظروف الخارجة عن سيطرة الشركة. يتم عرض هذه التغيرات في الافتراضات عند حدوثها.

٢٧ التقديرات والقرارات المحاسبية (تتمة)

(أ) الالتزامات الطارئة

وفقاً لطبيعتها، يتم حل الالتزامات الطارئة فقط عند وقوع أو فشل وقوع حدث مستقبلي أو أكثر. يتضمن تقييم الالتزامات الطارئة في الأصل ممارسة القرارات والتقديرات الجوهرية لنتائج الأحداث المستقبلية. تقوم الشركة باستلام مطالبات من عملاءها ومورديها كجزء من أعمالها المستمرة، وتقوم بإدراج مخصص بناءً على تقييم ضمان واحتمالية التدفق الصادر للموارد الاقتصادية (أنظر الإيضاح ٢٣).

(ب) موجودات ضريبة الدخل والضريبة المؤجلة

تخضع مبالغ ضريبة الدخل المستحقة لتعديل قيد الموافقة النهائية على كافة بنود الإيرادات والتكاليف والمصاريف للسنة المنتهية في ٣١ ديسمبر ٢٠٢١ بين الشركة وممثلي المجلس الأعلى للشؤون المالية والاقتصادية. تعتقد الإدارة بأن انتهاء المفاوضات لن يكون له تأثير مادي على البيانات المالية.

يتم إدراج موجودات الضريبة المؤجلة مقابل الفروقات بين الأساس الضريبي والأساس المحاسبي لتسجيل استهلاك الممتلكات والآلات والمعدات، وإطفاء الموجودات غير الملموسة ومكافآت نهاية الخدمة إلى مدى احتمالية توفر الربح الخاضع للضريبة الذي يمكن استخدام الفروقات المؤجلة مقابلته. يتطلب قرار إداري جوهرى لتحديد مبلغ موجودات الضريبة المؤجلة الذي يمكن إدراجه، بناءً على التوقيت والمستوى المحتملين للأرباح المستقبلية الخاضعة للضريبة (أنظر الإيضاح ١٢).

(ت) الأعمار الإنتاجية والقيم المتبقية للممتلكات والآلات والمعدات والموجودات غير الملموسة

تعتمد الأعمار الإنتاجية والقيم المتبقية للممتلكات والآلات والمعدات والموجودات غير الملموسة على قرار الإدارة حول النمط التاريخي للأعمار الإنتاجية والمعايير العامة في مجال الأعمال. يتم مراجعة مدى معقولية الأعمار الإنتاجية والقيم المتبقية من قبل الإدارة سنوياً.

خلال السنة المنتهية في ٣١ ديسمبر ٢٠٢٠، قامت الشركة بتغيير العمر الإنتاجي المقدر للمصانع والمباني ذات الصلة التي نتج عنها نقص في تكلفة الاستهلاك للسنة بقيمة ١٤٦ مليون دولار أمريكي. تقوم الشركة بإعادة النظر في التقديرات سنوياً وفقاً لسياستها، وفي ضوء تمديد العمر الكامل للأصل الذي بدأت لجنة التوجيه الفني، وتم تأييده من قبل لجنة التمويل، زادت الأعمار الإنتاجية لهذه المصانع والمباني ذات الصلة خمس سنوات إضافية. قام مجلس الإدارة بمراجعة واعتماد تمديد العمر الإنتاجي بتاريخ ٨ نوفمبر ٢٠٢٠.

(ث) انخفاض قيمة المبالغ المستحقة من أطراف ذات علاقة والذمم المدينة الأخرى

تدرج الشركة مخصص لخسائر الائتمان المتوقعة للمبالغ المستحقة من أطراف ذات علاقة والذمم المدينة الأخرى. تعتمد خسائر الائتمان المتوقعة على الفرق بين التدفقات النقدية التعاقدية المستحقة وفقاً للعقد وكافة التدفقات النقدية التي تتوقع الشركة استلامها، مخصومة بتقريب معدل الفائدة الفعلي الأصلي. يعتبر تقييم العلاقة بين معدلات التعثر التاريخية الملحوظة والظروف الاقتصادية المتوقعة وخسائر الائتمان المتوقعة تقديراً جوهرياً. يعتبر مبلغ خسائر الائتمان المتوقعة حساساً للتغيرات في الظروف والأحداث الاقتصادية المتوقعة. قد لا تشير تجربة خسارة الائتمان السابقة للشركة والتنبؤ بالظروف الاقتصادية أيضاً إلى التعثر الفعلي للعميل في المستقبل. في كل تاريخ تقارير مالية، يتم تحديث معدلات التعثر الملحوظة التاريخية وتحليل التغيرات في التقديرات المستقبلية.

٢٧ التقديرات والقرارات المحاسبية (تتمة)

(ث) انخفاض قيمة المبالغ المستحقة من أطراف ذات علاقة والنم المدينة الأخرى (تتمة)

يتم تقدير القيمة القابلة للتحويل للمبالغ المستحقة من الأطراف ذات العلاقة والذمم المدينة الأخرى عندما يكون تحصيل كامل المبلغ غير محتملاً. بالنسبة للمبالغ الجوهرية بشكل فردي، يتم إجراء تقدير على أساس فردي. بلغ الانخفاض في قيمة المبالغ المستحقة من أطراف ذات علاقة والذمم المدينة الأخرى كما في ٣١ ديسمبر ٢٠٢١ قيمة ٢٢,٣٩٣ ألف دولار أمريكي (٢٠٢٠: ٢١,٧٧٤ ألف دولار أمريكي) (أنظر الإيضاح ٢٤ (ث)).

(ج) انخفاض قيمة المخزون

يتم الاحتفاظ بالمخزون بالتكلفة أو صافي القيمة القابلة للتحقيق، أيهما أقل. عندما يصبح المخزون قديماً أو متقادماً، يتم إجراء تقدير لصادفي قيمته القابلة للتحقيق. بالنسبة للمبالغ الجوهرية بشكل فردي، يتم إجراء هذا التقدير على أساس فردي. يتم تقييم المبالغ غير الجوهرية بشكل فردي ولكنها قديمة أو متقدمة بشكل جماعي ويتم تكوين مخصص وفقاً لنوع المخزون ودرجة قدمه أو تقادمه بناءً على أسعار البيع التاريخية. كما في ٣١ ديسمبر ٢٠٢١، بلغ إجمالي المخزون ما قيمته ٧٥٧,٢٣٦ ألف دولار أمريكي (٣١ ديسمبر ٢٠٢٠: ٦٦٣,٢٤٨ ألف دولار أمريكي). كما في ٣١ ديسمبر ٢٠٢١، تم إدراج مخصص مخزون بقيمة ٤٩,٦٧٤ ألف دولار أمريكي (٣١ ديسمبر ٢٠٢٠: ٤٦,٢٤١ ألف دولار أمريكي). سيتم إدراج أي فرق بين المبالغ المحققة فعلياً في الفترات المستقبلية والمبالغ المتوقع تحقيقها في الأرباح أو الخسائر (أنظر الإيضاح ١٦).

(ح) انخفاض قيمة الموجودات غير المالية

يحدث انخفاض في القيمة عندما تتجاوز القيمة الدفترية للأصل أو الوحدة المولدة للنقد قيمتها القابلة للاسترداد، وهي قيمتها العادلة ناقصاً تكاليف البيع وقيمتها قيد الاستخدام، أيهما أعلى. يعتمد احتساب القيمة العادلة ناقصاً تكاليف البيع على البيانات المتاحة من معاملات البيع الملزمة في معاملات تجارية لنفس الموجودات أو أسعار السوق الملحوظة ناقصاً التكاليف الإضافية لاستبعاد الأصل. يعتمد احتساب القيمة قيد الاستخدام على نموذج التدفقات النقدية المخصومة. يتم استخراج التدفقات النقدية من الموازنة للخمس سنوات القادمة ولا تتضمن إعادة هيكلة الأنشطة غير الملزمة على الشركة بعد أو الاستثمارات المستقبلية الجوهرية التي سوف تعزز من أداء الأصل للوحدة المولدة التي يتم اختبارها. إن القيمة القابلة للاسترداد هي أكثر حساسيةً مقابل معدل الخصم المستخدم لنموذج التدفقات النقدية المخصومة بالإضافة إلى التدفقات النقدية الواردة المستقبلية المتوقعة ومعدل النمو المستخدم لأغراض التقدير الاستقرائي.

(خ) إدراج الإيرادات

تأخذ الإدارة بعين الاعتبار المعايير المفصلة لإدراج الإيرادات من بيع البضائع الواردة في المعيار الدولي لإعداد التقارير المالية رقم ١٥ الإيرادات من العقود مع العملاء. تقوم الإدارة بإدراج الإيرادات فقط في وقت محدد عند إمكانية قياس الإيرادات بشكل موثوق، واحتمالية استرداد الاعتبار وعدم تدخل الإدارة المستمر في البضائع، ونتيجةً لذلك استنتجت بأنه يتم تحويل السيطرة على البضائع إلى العميل. قامت الشركة بتطبيق القرارات التالية التي تؤثر بشكل جوهري على تحديد قيمة وتوقيت الإيرادات من العقود مع العملاء.

تحديد التزامات الأداء

في بداية العقد مع العملاء، تقوم الشركة بتقييم التزامات الأداء المتضمنة في العقود. بناءً على التقييم، استنتجت الشركة بأنه من المتوقع عادةً إن يكون بيع البضائع هو التزام الأداء الوحيد. لا توجد هنالك أي التزامات أداء أو مزايا تنشأ من قبل العملاء من العقود.

٢٧ التقديرات والقرارات المحاسبية (تتمة)

(خ) إدراج الإيرادات (تتمة)

تحديد طريقة لتقدير الاعتراف المتغير وتقييم القيود

تتضمن العقود لبيع البضائع حق استرجاع، وخصومات كمية وتخفيضات ينشأ عنها اعتبار متغير. عند تقدير الاعتراف المتغير، يتطلب من الشركة استخدام إما طريقة القيمة المتوقعة أو طريقة القيمة الأكثر احتمالاً استناداً على أيهما أفضل طريقة لتكهن قيمة الاعتراف الذي سوف تستحقه الشركة. حددت الشركة أن طريقة القيمة المتوقعة هي الطريقة الأنسب لتقدير الاعتراف المتغير لبيع البضائع ذات حقوق الاسترجاع، وخصومات الكمية والتخفيضات نظراً للعدد الكبير لعقود العملاء التي لها نفس الخصائص. قبل إدراج أي قيمة اعتبار متغير في سعر المعاملة، تأخذ الشركة بعين الاعتبار ما إذا كانت قيمة الاعتراف المتغير مقيّدة. حددت الشركة بأن تقديرات الاعتراف المتغير غير مقيّدة بناءً على تجربتها التاريخية، والتوقعات حول الأعمال والظروف الاقتصادية الحالية.

تحديد توقيت استيفاء التزام الأداء

تدرج الشركة الإيرادات عند (أو كما) تستوفي الشركة التزام أداء من خلال تحويل البضائع المتعهد بها إلى العميل. يتم تحويل الأصل عند (أو كما) يحتفظ العميل بالسيطرة على ذلك الأصل، أي عند تسليم البضائع.

تحديد سعر المعاملة والتخصيص

تأخذ الشركة بعين الاعتبار شروط العقد وممارسات الأعمال الاعتيادية لتحديد سعر المعاملة. يمثل سعر المعاملة قيمة الاعتراف الذي تتوقع الشركة استحقاقه مقابل تحويل البضائع المتعهد بها إلى العميل. بما أن بيع البضائع يمثل التزام الأداء الوحيد، يتم تخصيص كافة سعر المعاملة إلى بيع البضائع.

اعتبارات الموكل مقابل الوكيل

تبرم الشركة عقود مع عملاءها لإمداد البضائع. تحدد الشركة بأنها تسيطر على البضائع قبل تحويلها إلى العملاء، ولديها القدرة على توجيه استخدام المعدات أو الحصول على منافع منها. تشير العوامل التالية على أن الشركة تسيطر على البضائع قبل تحويلها إلى العملاء. بناءً عليه، حددت الشركة بأنها تعمل بصفة موكل في كافة ترتيبات الإيرادات الخاصة بها.

- أن تكون الشركة مسؤولة بشكل أساسي عن الوفاء بوعده تقديم الخدمات المحددة.
- أن يكون للشركة مخاطر مخزون قبل تحويل البضائع المحددة إلى العميل.
- أن يكون للشركة حرية التصرف في وضع أسعار البضائع المحددة.

اعتبار مكون التمويل الهام في العقد

من خلال استخدام الإجراء العملي الوارد في المعيار الدولي لإعداد التقارير المالية رقم ١٥، لا تقوم الشركة بتعديل قيمة الاعتراف المتعهد به لتأثير مكون التمويل الهام في حال توقعته، في بداية العقد، بأن الفترة بين تحويل البضائع أو الخدمات المتعهد بها إلى العميل والوقت الذي يسدد فيه العميل ثمن البضاعة أو الخدمة ستكون مدتها سنة واحدة أو أقل. استنتجت الشركة بأن ليس هنالك مكون تمويل هام لهذه العقود التي بموجبها يختار العميل الدفع مقدماً نظراً إلى طول المدة بين سداد العميل وتحويل البضائع إلى العميل.

(د) التزام شطب الأصل

تمارس الشركة قرار تقييم ما إذا تضمن الاتفاق التزام قانوني أو استنتاجي بشطب الآلات والمعدات واسترجاع الأرض في نهاية الاتفاق التعاقدية أو نهاية الأعمار الإنتاجية للآلات ومعدات الشركة المبنية والمثبتة على الأرض المستأجرة من جهات حكومية. استنتجت الإدارة بأن ليس عليها التزام قانوني أو استنتاجي يتعلق بنشاط وقف التشغيل.

٢٧ التقديرات والقرارات المحاسبية (تتمة)

(د) عقود الإيجار التشغيلية - الشركة كمستأجر - قبل تاريخ ١ يناير ٢٠١٩

قامت الشركة بإبرام عقود إيجار عقارات تجارية. حددت الشركة بأنها لا تحتفظ بكافة المخاطر والمنافع الجوهرية لملكية هذه العقارات وبالتالي تقوم باحتسابها كعقود إيجار تشغيلية.

(ر) تحديد مدة عقد الإيجار للعقود ذات خيارات التجديد والإنهاء - الشركة كمستأجر

تحدد الشركة مدة عقد الإيجار على أنها مدة غير قابلة للإلغاء لعقد الإيجار، إلى جانب أية فترات مشمولة بخيار تمديد عقد الإيجار إذا كان من المؤكد أنه سوف تتم ممارسته، أو أية فترات يغطيها خيار إنهاء عقد الإيجار، إذا كان من المؤكد أنه لن تتم ممارسته.

تمتلك الشركة عقود إيجار تتضمن خيارات تمديد وإنهاء. تقوم الشركة بتطبيق القرار عند تقييم ما إذا كان من المؤكد بشكل معقول ممارسة أو عدم ممارسة خيار تجديد العقد أو إنهائه. بمعنى أنها تأخذ في الاعتبار كافة العوامل ذات الصلة التي تخلق حافزاً اقتصادياً لها لممارسة إما التجديد أو الإنهاء. بعد تاريخ بدء العقد، تقوم الشركة بإعادة تقييم مدة عقد الإيجار إذا كان هناك حدث جوهري أو تغير في الظروف التي تقع ضمن نطاق سيطرتها وتؤثر على قدرتها على ممارسة أو عدم ممارسة خيار التجديد أو الإنهاء (أي بمعنى، إنشاء التحسينات الجوهرية على المأجور أو تهينة جوهرية للأصل المؤجر).

أدرجت الشركة فترة التمديد كجزء من مدة الإيجار لعقود إيجار الأرض ومباني المكتب. تقوم الشركة عادة بممارسة خيارها لتجديد هذه العقود لأنه وفقاً للخبرة السابقة ونية الإدارة في الاستمرار مستقبلاً، سيكون هنالك تأثير سلبي جوهري على الإنتاج إذا لم يكن أصل الاستبدال متاح بسهولة. بالإشارة إلى عقود الإيجار الأخرى، ترى الإدارة بأنه قد لا يتم ممارسة معظم خيارات التمديد ومن المحتمل ممارسة معظم خيارات الإنهاء، كما أن الشركة قد تقوم باستبدال هذه الموجودات دون أي تكلفة جوهرية أو تعطيل للأعمال. وعليه، لم يتم إدراج ذلك ضمن مطلوبات عقد الإيجار.

يتم إعادة تقييم مدة الإيجار في حال تم ممارسة خيار فعلياً (أو لم تتم ممارسته) أو أصبحت الشركة مؤهلة لممارسة (أو عدم ممارسة) الخيار. يتم تعديل تقييم التأكيد المعقول فقط في حال وقوع حدث جوهري أو تغير جوهري في الظروف، التي قد تؤثر على هذا التقييم، والتي تقع ضمن نطاق سيطرة المستأجر.

(ز) عقود الإيجار - تقدير معدل الاقتراض الإضافي

لا تقوم الشركة فوراً بتحديد معدل الفائدة المتضمن في عقد الإيجار، وبالتالي، تستخدم معدل الاقتراض الإضافي لقياس مطلوبات عقود الإيجار. إن معدل الاقتراض الإضافي هو معدل الفائدة الذي تقوم الشركة بدفعه في مدة مشابهة، وبضمانة مشابهة، لاقتراض الأموال اللازمة للحصول على أصل ذو قيمة مماثلة لأصل حق الاستخدام في بيئة اقتصادية مشابهة. وبالتالي يعكس معدل الاقتراض الإضافي "ما تقوم الشركة بدفعه" والذي يتطلب تقدير متى تكون المعدلات غير القابلة للملاحظة متاحة أو عند الحاجة لتعديلها لتعكس شروط وأحكام عقد الإيجار. تقوم الشركة بتقدير معدل الاقتراض الإضافي باستخدام مدخلات قابلة للملاحظة (مثل معدل الفائدة في السوق) عندما تكون متاحة ومطلوبة لإجراء بعض التقديرات الخاصة بالشركة (مثل التصنيف الائتماني المستقل للشركة).

٢٧ التقديرات والقرارات المحاسبية (تتمة)

(س) الأعمار الإنتاجية لموجودات حق الاستخدام

تقوم إدارة الشركة بتحديد الأعمار الإنتاجية لموجودات حق الاستخدام لاحتساب الإطفاء. يتم إطفاء تكلفة موجودات حق الاستخدام على مدى الأعمار الإنتاجية المقدرة للموجودات، والتي تعتمد على مدة الإيجار والأعمار الإنتاجية المقدرة للموجودات، أيهما أقصر. تقوم الشركة بمراجعة الأعمار الإنتاجية لموجودات حق الاستخدام في نهاية كل فترة تقارير سنوية. يتم تعديل أي تغييرات في مدة إيجار أو نمط استهلاك هذه الموجودات بأثر مستقبلي.

(ش) العملة الوظيفية

تعتبر الإدارة أن الدولار الأمريكي هو العملة التي تمثل إلى حد كبير التأثير الاقتصادي للمعاملات الأساسية، والأحداث والظروف. يمثل الدولار الأمريكي العملة التي تقيس بها الشركة أداءها والإبلاغ عن نتائجها.

(ص) مبدأ الاستمرارية

قام مجلس الإدارة بتقييم قدرة الشركة على الاستمرار وفقاً لمبدأ الاستمرارية ويثق إن الشركة تمتلك الموارد لمواصلة أعمالها في المستقبل المنظور. إضافة لذلك، ليس لدى مجلس الإدارة علم بأي حالة من عدم اليقين مادية قد تلقي بشكوك جوهرية حول قدرة الشركة في الاستمرار وفقاً لمبدأ الاستمرارية. بالتالي تم إعداد البيانات المالية وفقاً لمبدأ الاستمرارية.

(ض) تأثير فيروس كورونا المستجد (كوفيد - ١٩)

لا يزال فيروس كورونا المستجد (كوفيد - ١٩) مستمراً في الانتشار والتطور مسبباً اضطراباً في الأعمال والنشاط الاقتصادي. خلال السنة، كان هنالك حالة شكوك حول الاقتصاد الكلي بشأن الأسعار والطلب على السلع. مع ذلك، يظل حجم ومدة هذه التطورات غير مؤكدين وقد يؤثر ذلك على عائداتنا وتدفقاتنا النقدية ووضعنا المالي. تقوم الشركة بمراقبة تطور جانحة كوفيد - ١٩ وسوف تستمر في تقييم التأثيرات الأخرى مستقبلاً.

نظراً إلى نهج الصحة والسلامة والبيئة الاستباقي والقوي في مواقع ومصانع الإنتاج المدموج مع محفظة المنتجات المتنوعة التي تنتجها الشركة، ليس لدى الإدارة علم بأي شكوك مادية تتعلق بأحداث أو ظروف قد تلقي بمخاطر جوهرية على الشركة أو عملياتها، ولا تتوقع الشركة أي تأثير مادي مستقبلي من انتشار هذا الفيروس على البيانات المالية للشركة في هذه المرحلة.

لا تزال حجم ومدة هذه التأثيرات غير مؤكدين، وتعتمد على التطورات المستقبلية التي لا يمكن توقعها بدقة في الوقت الراهن، مثل معدل انتشار فيروس كورونا، ومدى فعالية الإجراءات المتخذة لاحتوائه. تعتقد الإدارة بأن كوفيد - ١٩ لم يكن له تأثير جوهرية على عملياتها للسنة المنتهية في ٣١ ديسمبر ٢٠٢١، مع ذلك، فإن تطورات كوفيد - ١٩ قد تؤثر على النتائج المالية المستقبلية، والتدفقات النقدية والوضع المالي للشركة.

٢٨ العوائد الأساسية والمخفضة لكل سهم

يتم احتساب العوائد الأساسية والمخفضة لكل سهم من خلال تقسيم الربح للسنة على المتوسط المرجح لعدد الأسهم الصادرة خلال الفترة كالتالي:

٢٠٢٠	٢٠٢١	
ألف دولار أمريكي	ألف دولار أمريكي	
٩٦٢,٧٨٣	١,٤٥٨,٧٢٢	الربح للسنة (ألف دولار أمريكي)
٣٦٠,٠٠٠	٣٦٠,٠٠٠	عدد الأسهم
٢,٦٧	٤,٠٥	العوائد الأساسية والمخفضة للسهم للسنة (ألف دولار أمريكي)

٢٩ اعتماد البيانات المالية

تم اعتماد إصدار البيانات المالية من قبل مجلس الإدارة بتاريخ ٢٤ مارس ٢٠٢٢.

شركة أبوظبي للدائن البلاستيكية المحدودة
(بروج) ذ.م.م

البيانات المالية

٣١ ديسمبر ٢٠٢٠

عنوان المقر الرئيسي:
ص.ب. ٦٩٢٥
أبوظبي
الإمارات العربية المتحدة

شركة أبوظبى للدائن البلاستيكية المحدودة (بروج) ذ.م.م

البيانات المالية

للسنة المنتهية في ٣١ ديسمبر ٢٠٢٠

صفحة	المحتويات
٢ - ١	تقرير أعضاء مجلس الإدارة
٥ - ٢	تقرير مدققي الحسابات المستقلين
٦	بيان الأرباح أو الخسائر والإيرادات الشاملة الأخرى
٧	بيان المركز المالي
٩ - ٨	بيان التغييرات في حقوق الملكية
١١ - ١٠	بيان التدفقات النقدية
٤٩ - ١٢	إيضاحات حول البيانات المالية

شركة أبوظبي للدائن البلاستيكية المحدودة (بروج) ذ.م.م

تقرير أعضاء مجلس الإدارة للسنة المنتهية في 31 ديسمبر 2020

سرنا تقديم التقرير والبيانات المالية المدققة لشركة أبوظبي للدائن البلاستيكية المحدودة (بروج) ذ.م.م. ("الشركة") لسنة 2020.

الأنشطة الرئيسية

تقوم الشركة بامتلاك وصيانة وإدارة محطات الإيثيلين والبروبيلين والبولي إيثيلين والبولي بروبيلين في النرويج في إمارة أبوظبي لإنتاج الإيثيلين والبروبيلين والبولي إيثيلين عالي الكثافة ومنخفض الكثافة وحبيبات البولي بروبيلين.

نصحة والسلامة والبيئة

في 2020، تجتت الشركة في مزولة أعمالها دون وقوع حوادث كبيرة. أفتة 1 و2 من نظام الاحتواء الأساسي، وسجلت إصابات مضية للوقت نسبة 11.0. حقت أعمال الإنشاء الخاصة ببروج 5 عدد 17 مليون ساعة عمل دون إصابات مضية للوقت. كما تم تنفيذ المزيد من برامج التحسين في مجالات السلامة الشخصية وسلامة العمليات.

الاستدامة

ترتب على الهدف الاستراتيجي لعمليات بروج والمتمثل في اتباع أسلوب أكثر استدامة انخفاض نسبة الاحتراق بنسبة 37% مقارنة بما سجلته سابقاً، فضلاً عن تحقيق أفضل أداء للطاقة لكل من تكسارات ومحطات البولي أوليفين بنسبة أقل من 5% مقارنة بسنة 2019.

جرى تحديث استراتيجية بروج لتشمل إعادة التدوير بشكل أساسي، كما فازت الشركة بالعديد من الجوائز في هذا الشأن.

فازت الشركة بجائزة أبوظبي لريادة الأعمال المستدامة عن "أفضل برنامج اتصالات مستدامة". خلال نوفمبر 2020، كما فازت الشركة بجائزة أدنوك للتميز 2020 ضمن الفئة المسؤولة عن التزام بروج بمكافحة فيروس كورونا باستخدام محلول البولي بروبيلين (PP) لأففة الوجه.

نمو وتطوير الأعمال

تدى بروج برنامج ناجح لاستعراية الأعمال لتتعامل مع آثار تفشي فيروس كورونا، والذي ساهم في عدم انقطاع الإنتاج والإمداد وتحقيق كل من أهداف الإنتاج والمبيعات نسبة أعلى من المستويات السابقة بأكثر من 10%.

خلال 2020، كانت أعمال الإنشاء الخاصة ببروج 5 الجديدة تسير بشكل جيد. عند الإنجاز في 2021، ستنتج الصافة الإنتاجية السنوية من هذه المحطة 5 مليون طن من البولي أوليفينات.

بالنسبة لإنجازاتها في جمهورية مصر العربية، أطلقت بروج خلال معرض بلاستيكس 2020 حلاً جديداً لتتعبئة والتعبيف، وأعلنت عن تأسيس شركة تسويق في مدينة القاهرة لتعزيز مكانتها الرائدة في سوق منطقة الشرق الأوسط وشمال إفريقيا.

النتائج وتخصيص الإيرادات

مرت بروج عبر مرحلتين متتاليتين في سنة 2020، حيث شهدت انخفاض في الأسعار في النصف الأول وارتفاع شديد في الأسعار والكميات في النصف الثاني.

في 2020، حققت الشركة مبيعات قياسية من البولي أوليفينات حيث بلغ حجم المبيعات 19 4 مليون طن (2019: 3.78 مليون طن). ساهم برنامج تحسين الربحية في اقتراب الشركة من تحقيق أرباح بقيمة مليار دولار أمريكي مرة أخرى.

حققت الشركة إيرادات بقيمة 4.093 مليون دولار أمريكي (2019: 4.165 مليون دولار أمريكي) وأرباح بقيمة 963 مليون دولار أمريكي (2019: 1.043 مليون دولار أمريكي).

وفقاً للشروط المالية، قامت الشركة بدفع إجمالي ضريبة دخل بقيمة 247 مليون دولار أمريكي لسنة 2020 (2019: 158 مليون دولار أمريكي).

ساهم التدفق النقدي القوي في القيام بتوزيع أرباح مرحلية بقيمة 1.340 مليون دولار أمريكي خلال السنة.

منخص للنتائج المالية

التغير	2019	2020	
%	مليون دولار أمريكي	مليون دولار أمريكي	
			التفاصيل
			الإيرادات
(2%)	4 164 .90	4.092 .96	إجمالي الأرباح
0.2%	1.536 .71	1.539 .70	الأرباح قبل الضريبة
1%	1.217 .38	1.235 .21	ضريبة الدخل
56%	(174 .69)	(272 .43)	أرباح السنة
8%	1.042 .70	962 .78	توزعت أرباح تم توزيعها
26%	1.800 .00	1.340 .00	

مدققي الحسابات

قام مدققو الحسابات الخارجيين كي بي إم جي بتدقيق البيانات المالية لسنة 2020، وبرأيهم أن البيانات المالية تعرض بصورة عادلة، من كافة النواحي المادية، المركز المالي للشركة كما في 31 ديسمبر 2020.

شكر وتقدير

يُعرب مجلس الإدارة عن امتنانه وتقديره لجميع المساهمين والعملاء والمستشارين والموردين والإدارة والموظفين لدعمهم وتقائهم في نجاح المجموعة على مدى السنة وتطلع إلى استمرار دعمهم في السنوات القادمة.

DocuSigned by:

Thomas Boesen

OC340481029348E

توماس بوسين

ممثل مجلس الإدارة

بوريليس



أحمد عمر عبد الله بلقفيه

ممثل مجلس الإدارة

أدنوك

مسؤولية الإدارة ومسؤولي الحوكمة عن البيانات المالية

إن الإدارة مسؤولة عن إعداد وعرض البيانات المالية بصورة عانلة وفقاً للمعايير الدولية لإعداد التقارير المالية، وإعدادها بما يتوافق مع أحكام القانون الاتحادي لدولة الإمارات العربية المتحدة رقم (٢) لسنة ٢٠١٥، وقرار رئيس جهاز أبوظبي للمحاسبة رقم (١) لسنة ٢٠١٧، وعن الرقابة الداخلية التي ترى الإدارة أنها ضرورية لإعداد البيانات المالية بحيث تكون خالية من الأخطاء المادية، الناتجة عن الاحتيال أو الخطأ.

عند إعداد البيانات المالية، تكون الإدارة مسؤولة عن تقييم قدرة الشركة على مواصلة أعمالها وفقاً لمبدأ الاستمرارية، والإفصاح حيثما يكون مناسباً عن الأمور المتعلقة بمبدأ الاستمرارية واستخدام مبدأ الاستمرارية كأساس للمحاسبة، إلا إذا كانت الإدارة تعتزم تصفية الشركة أو إيقاف عملياتها أو لم يكن لديها بدول فعلي غير ذلك.

يتحمل مسؤولو الحوكمة مسؤولية الإشراف على عملية إعداد التقارير المالية للشركة.

مسؤولية منقهي الحسابات عن تدقيق البيانات المالية

تتمثل أهدافنا في الحصول على تأكيدات معقولة حول ما إذا كانت البيانات المالية، بشكل مجمل، خالية من الأخطاء المادية، التي تنتج عن الاحتيال أو الخطأ، وإصدار تقرير منقهي الحسابات الذي يتضمن رأينا. إن التأكيد المعقول هو عبارة عن درجة عالية من التأكيد، لكنه ليس ضماناً بأن أعمال التدقيق التي تم القيام بها وفقاً للمعايير الدولية للتدقيق سوف تكتشف دائماً أي خطأ مادي عند وجوده. قد تنشأ الأخطاء نتيجة الاحتيال أو الخطأ وتعتبر هذه الأخطاء مادية إذا كان من المتوقع أن تؤثر بصورة فردية أو جماعية وبشكل معقول على القرارات الاقتصادية التي يتخذها المستخدمون بناءً على هذه البيانات المالية.

كجزء من أعمال التدقيق التي يتم القيام بها وفقاً للمعايير الدولية للتدقيق، قمنا بوضع أحكام مهنية مع اتباع مبدأ الشك المهني خلال عملية التدقيق. قمنا أيضاً بما يلي:

- تحديد وتقييم مخاطر الأخطاء المادية في البيانات المالية، سواء كانت نتيجة الاحتيال أو الخطأ، وتصميم وتنفيذ إجراءات التدقيق المناسبة لتلك المخاطر والحصول على أدلة تدقيق كافية وملائمة لتزويدنا بأساس لإبداء رأينا. إن مخاطر عدم اكتشاف الأخطاء المادية الناتجة عن الاحتيال تكون أعلى مقارنة بالأخطاء المادية الناتجة عن الخطأ نظراً لأن الاحتيال قد ينطوي على تواطؤ أو تزوير أو حذف متعمد أو تحريف أو تجاوز الرقابة الداخلية.
- فهم نظام الرقابة الداخلية المتعلق بأعمال التدقيق وذلك بغرض تصميم إجراءات تدقيق مناسبة للظروف الراهنة، وليس بغرض إبداء الرأي حول فعالية الرقابة الداخلية للشركة.
- تقييم مدى ملاءمة السياسات المحاسبية المتبعة ومدى معقولية التقديرات المحاسبية والإفصاحات ذات الصلة الموضوعية من قبل الإدارة.
- التحقق من مدى ملاءمة استخدام الإدارة للأسس المحاسبية المتعلقة بمبدأ الاستمرارية وتحديد ما إذا كان هناك عدم يقين جوهري، بناءً على أدلة التدقيق التي تم الحصول عليها، فيما يتعلق بالأحداث أو الظروف التي قد تثير شكوك جوهري حول قدرة الشركة على مواصلة أعمالها وفقاً لمبدأ الاستمرارية. في حال خلصنا إلى وجود عدم يقين جوهري، فإنه يتعين علينا أن نلفت الانتباه في تقرير منقهي الحسابات إلى الإفصاحات ذات الصلة في البيانات المالية، أو نقوم بتعديل رأينا إذا كانت هذه الإفصاحات غير كافية. تعتمد استنتاجاتنا على أدلة التدقيق التي تم الحصول عليها حتى تاريخ إصدار تقرير منقهي الحسابات. إلا أن الأحداث أو الظروف المستقبلية قد تتسبب في توقف الشركة عن مواصلة أعمالها وفقاً لمبدأ الاستمرارية.

مسؤولية منقحي الحسابات عن تدقيق البيانات المالية (تابع)

• تقييم عرض البيانات المالية وهيكلها ومحتواها بشكل عام، بما في ذلك الإفصاحات، وما إذا كانت البيانات المالية تمثل المعاملات والأحداث ذات الصلة بطريقة تضمن عرض البيانات المالية بصورة عادلة.

تواصل مع مسؤولي الحوكمة بخصوص عدة أمور من ضمنها نطاق أعمال التدقيق والإطار الزمني المحدد لها والنتائج الجوهرية المترتبة على أعمال التدقيق بما في ذلك أي قصور جوهري يتم اكتشافه في نظام الرقابة الداخلية خلال أعمال التدقيق.

التقرير حول المتطلبات القانونية والتنظيمية الأخرى

كما يقتضي القانون الاتحادي لدولة الإمارات العربية المتحدة رقم (٢) لسنة ٢٠١٥، فإننا نشير إلى ما يلي:

- ١) لقد حصلنا على كافة المعلومات والإيضاحات التي نعتبرها ضرورية لأغراض تدقيقنا؛
- ٢) تم إعداد البيانات المالية، من كافة النواحي المادية، بما يتوافق مع الأحكام ذات الصلة للقانون الاتحادي لدولة الإمارات العربية المتحدة رقم (٢) لسنة ٢٠١٥؛
- ٣) قامت الشركة بالاحتفاظ بسجلات محاسبية منتظمة؛
- ٤) تتفق المعلومات المالية الواردة في تقرير أعضاء مجلس الإدارة مع ما جاء في السجلات المحاسبية للشركة؛
- ٥) كما هو مبين في الإيضاح رقم ١٧ من هذه البيانات المالية، لم تقوم الشركة بشراء أي أسهم خلال السنة المالية المنتهية في ٣١ ديسمبر ٢٠٢٠؛
- ٦) يبين الإيضاح رقم ٢٢ من البيانات المالية المعاملات المادية مع الأطراف ذات العلاقة والشروط التي تم بموجبها تنفيذ هذه المعاملات؛
- ٧) وبناءً على المعلومات التي أتاحت لنا، لم يسترع انتباهنا ما يجعلنا نعتقد أن الشركة قد خالفت، خلال السنة المالية المنتهية في ٣١ ديسمبر ٢٠٢٠، أي من الأحكام ذات الصلة للقانون الاتحادي لدولة الإمارات العربية المتحدة رقم (٢) لسنة ٢٠١٥، والنظام الأساسي للشركة، على وجه قد يكون له تأثير مادي على أنشطتها أو مركزها المالي كما في ٣١ ديسمبر ٢٠٢٠؛ و
- ٨) يبين الإيضاح ٨ في البيانات المالية المساهمات المجتمعية خلال السنة.

علاوة على ذلك، ووفقاً لما يقتضيه قرار رئيس جهاز أبوظبي للمحاسبة رقم (١) لسنة ٢٠١٧ بشأن تدقيق البيانات المالية للجهات الخاضعة لرقابة الجهاز، وبناءً على الإجراءات التي تم تنفيذها والمعلومات المقدمة إلينا، لم يسترع انتباهنا ما يجعلنا نعتقد أن الشركة لم تلتزم، من كافة النواحي المادية، بأي من أحكام القوانين واللوائح والتعاميم التالية حسب الاقتضاء، والتي من شأنها أن تؤثر بشكل مادي على أنشطتها أو البيانات المالية كما في ٣١ ديسمبر ٢٠٢٠.

- القانون رقم (١) لسنة ٢٠١٧ بشأن النظام المالي لحكومة أبوظبي والتعليمات الصادرة عن دائرة المالية بشأن إعداد وتنفيذ الميزانية السنوية للجهات الخاضعة لرقابة الجهاز؛
- قانون التأسيس؛ و
- أحكام القوانين والتشريعات واللوائح ذات الصلة، التي تنظم عمليات الشركة.

كم، بي. جي. لوار جلفم ليميتد

إيميليو بيرا

رقم التسجيل ١١٤٦

أبوظبي، الإمارات العربية المتحدة

التاريخ: 01 JUL 2021

شركة أبوظبي لللدائن البلاستيكية المحدودة (بروج) ذ.م.م

بيان الأرباح أو الخسائر والإيرادات الشاملة الأخرى

للسنة المنتهية في ٣١ ديسمبر ٢٠٢٠

٢٠١٩	٢٠٢٠	إيضاح	
ألف دولار أمريكي	ألف دولار أمريكي		
٤,١٦٤,٨٩٤	٤,٠٩٢,٩٥٥	٥	الإيرادات
(٢,٦٢٨,١٨٦)	(٢,٨٥٣,٢٩٧)	٦	تكلفة المبيعات
<u>١,٥٣٦,٧٠٨</u>	<u>١,٥٣٩,٦٥٨</u>		إجمالي الأرباح
١١,٠٨٤	١٢٩,٣٦١	٧	الإيرادات الأخرى
(٨٩,٣١٦)	(١٠٨,٨٧٦)	٨	المصروفات العمومية والإدارية
(٢٤٤,٥٩٧)	(٢٦٥,٨٤٠)	٩	مصروفات البيع والتوزيع
-	(٥٥,٧٣٤)	١٢	خسائر انخفاض قيمة الممتلكات والآلات والمعدات
<u>١,٢١٣,٨٧٩</u>	<u>١,٢٣٨,٥٦٩</u>		الأرباح التشغيلية
٤,٥٩١	٩٠٧		إيرادات الفائدة
(١,٠٥٠)	(٣,١٦٢)		الخسائر من صرف عملات أجنبية
(٣٥)	(١,١٠٢)		تكاليف التمويل
<u>٣,٥٠٦</u>	<u>(٣,٣٥٧)</u>		صافي (خسائر) إيرادات التمويل
<u>١,٢١٧,٣٨٥</u>	<u>١,٩٣٥,٢١٢</u>		الأرباح قبل الضريبة
(١٧٤,٦٨٦)	(٢٧٢,٤٢٩)	١١	مصروفات ضريبة الدخل
<u>١,٠٤٢,٦٩٩</u>	<u>٩٦٢,٧٨٣</u>		أرباح السنة
-	-		الإيرادات الشاملة الأخرى للسنة
-	(١٠,٣٩٠)		البنود التي لم يتم تصنيفها ضمن الأرباح أو الخسائر في الفترات اللاحقة
-	(٣,٥١٩)		إعادة قياس التزام التعويضات المحددة
-	(١٣,٩٠٩)		إعادة تقييم ممتلكات وآلات ومعدات وموجودات غير ملموسة
<u>١,٠٤٢,٦٩٩</u>	<u>٩٤٨,٨٧٤</u>		أرباح السنة
<u><u>١,٠٤٢,٦٩٩</u></u>	<u><u>٩٤٨,٨٧٤</u></u>		إجمالي الإيرادات الشاملة للسنة

تشكل الإيضاحات المدرجة على الصفحات من ٢ إلى ٤٩ جزءاً لا يتجزأ من هذه البيانات المالية.

إن تقرير مدققي الحسابات المستقلين مدرج على الصفحات من ٣ إلى ٥.

شركة أبوظبي للदान البلاستيكية المحدودة (بروج) ذ.م.م

بيان المركز المالي
كما في ٣١ ديسمبر ٢٠٢٠

٢٠١٩	٢٠٢٠	ايضاح
ألف دولار أمريكي	ألف دولار أمريكي	
٧,٩٧٤,١٧٩	٧,٨٠٣,٣٨٨	٢
٦٥,٢٤٢	٤٦,١٨٩	١٣
٢٢,٠٠٠	-	٢٢ (ج)
٥٦,٣٠٨	٣١,٤٣٥	١١
٨,١١٧,٧٢٩	٧,٨٨١,٠٠٤	
٦٥٥,٦٣١	٦١٧,٠٠٧	١٤
٤٣٦,٤٠٤	٧١٢,٠٥٤	٢٢ (هـ)
٥٨,١١٢	٦١,٩٢٤	١٥
٥٢١,٣٨١	٤٥٧,١٧١	١٦
١,٦٧١,٥٢٨	١,٨٥٩,٤٤٦	
٩,٧٨٩,٢٥٧	٩,٧٤٠,٤٦١	
٣٦٠,٠٠٠	٣٦٠,٠٠٠	١٧
١٨٠,٠٠٠	١٨٠,٠٠٠	١٨
٠	(١٠,٣٩٠)	
٨,٦٤٤,٦٠٧	٨,٤٣٣,٨٧١	
٩,١٥٤,٦٠٧	٨,٧٦٣,٤٨١	
٧٨,٢٦٦	٩١,٣٠٤	١٩
٧٨,٢٦٦	٩١,٣٠٤	
٤٩٩,٢٢٢	٤٩٧,٧٩٤	٢٠
٤٤,١٠٥	٩,٦٢٣	٢٢ (د)
١٣,٠٥٧	٦١,٧٥٩	٢٢ (ب)
-	٣٢٠,٠٠٠	٢١
٥٥٦,٣٨٤	٨٨٥,٩٧٦	
١٣٤,٦٥٠	٩٧٦,٩٨٠	
٩,٧٨٩,٢٥٧	٩,٧٤٠,٤٦١	

على حد علمنا، تعرض هذه البيانات المالية بشكل عادل، من كافة الجوانب المادية، المركز المالي ونتائج العمليات التشغيلية والنقد وما يعادلها للشركة كما في ٣١ ديسمبر ٢٠٢٠ والسنة المنتهية في ذلك التاريخ.

23 MAR 2021 وتم توقيعها

محمد سلطان الطاهري
الرئيس التنفيذي

هزيم سلطان المردي
الرئيس التنفيذي

DocuSigned by:
Thomas Bolsen
توماس بولسين
ممثل مجلس الإدارة

أحمد عمر عبد الله بلقفيه
ممثل مجلس الإدارة

تشكل الإيضاحات المدرجة على الصفحات من ١٢ إلى ٤٩ جزءاً لا يتجزأ من هذه البيانات المالية. إن تقرروا منقهي الحسابات المستقلين مزرع على الصفحات من ٣ إلى ٥.

شركة أبوظبي لنदान البلاستيكية المحدودة (بروج) ذ.م.م

بيان التغيرات في حقوق الملكية
للسنة المنتهية في ٣١ ديسمبر ٢٠٢٠

إجمالي حقوق الملكية	الأرباح المحتجزة	الاحتياطي الأخر	الاحتياطي التقني	رأس المال	
ألف دولار أمريكي	ألف دولار أمريكي	ألف دولار أمريكي	ألف دولار أمريكي (إيضاح ١٨)	ألف دولار أمريكي (إيضاح ١٧)	
٩,١٥٤,٦٠٧	٨,٦١٤,٦٠٧	-	١٨٠,٠٠٠	٣٦٠,٠٠٠	في ١ يناير ٢٠٢٠
٩٩٢,٧٨٣	٩٩٢,٧٨٣	-	-	-	إجمالي الإيرادات الشاملة
(١٠,٣٩٠)	-	(١٠,٣٩٠)	-	-	أرباح السنة
(٣,٥١٩)	(٣,٥١٩)	-	-	-	الإيرادات الشاملة الأخرى
٩٤٨,٨٧٤	٩٥٩,٢٦٤	(١٠,٣٩٠)	-	-	إعادة قياس التزام التعويضات المحددة
(١,٣٤٠,٠٠٠)	(١,٣٤٠,٠٠٠)	-	-	-	إعادة تقييم ممتلكات وألات ومعدات وموجودات غير ملموسة
(١,٣٤٠,٠٠٠)	(١,٣٤٠,٠٠٠)	-	-	-	إجمالي الإيرادات الشاملة
٨,٧٦٣,٤٨١	٨,٢٢٣,٨٧١	(١٠,٣٩٠)	١٨٠,٠٠٠	٣٦٠,٠٠٠	المعاملات مع مساهمي الشركة
					توزيعات الأرباح المدفوعة خلال السنة (إيضاح ٣٢)
					إجمالي المعاملات مع مساهمي الشركة
					في ٣١ ديسمبر ٢٠٢٠

تشكل الإيضاحات المدرجة على الصفحات من ١٢ إلى ٤٩ جزءاً لا يتجزأ من هذه البيانات المالية.

شركة أبوظبي للدائن البلاستيكية المحدودة (بروج) ذ.م.م

بيان التغيرات في حقوق الملكية (تابع)

للسنة المنتهية في ٣١ ديسمبر ٢٠١٩

إجمالي حقوق الملكية	الأرباح المحتجزة	الاحتياطي التقني	رأس المال	
ألف دولار أمريكي	ألف دولار أمريكي	ألف دولار أمريكي (إيضاح ١٨)	ألف دولار أمريكي (إيضاح ١٧)	
٩,٩١٦,٩٠٨	٩,٣٧١,٩٠٨	١٨٠,٠٠٠	٣٦٠,٠٠٠	في ١ يناير ٢٠١٩
١,٠٤٢,٦٩٩	١,٠٤٢,٦٩٩	-	-	إجمالي الإيرادات الشاملة
-	-	-	-	أرباح السنة
١,٠٤٢,٦٩٩	١,٠٤٢,٦٩٩	-	-	الإيرادات الشاملة الأخرى
				إجمالي الإيرادات الشاملة
(١,٨٠٠,٠٠٠)	(١,٨٠٠,٠٠٠)	-	-	المعاملات مع مساهمي الشركة
				توزيعات الأرباح المدفوعة خلال السنة (إيضاح ٢٥)
(١,٨٠٠,٠٠٠)	(١,٨٠٠,٠٠٠)	-	-	إجمالي المعاملات مع مساهمي الشركة
٩,١٥٤,٦٠٧	٨,٦١٤,٦٠٧	١٨٠,٠٠٠	٣٦٠,٠٠٠	كما في ٣١ ديسمبر ٢٠١٩

تشكل الإيضاحات المدرجة على الصفحات من ١٢ إلى ٤٩ جزءاً لا يتجزأ من هذه البيانات المالية.

شركة أبوظبي للدائن البلاستيكية المحدودة (بروج) ذ.م.م

بيان التدفقات النقدية

للسنة المنتهية في ٣١ ديسمبر ٢٠٢٠

٢٠١٩	٢٠٢٠	إيضاح
الف دولار أمريكي	الف دولار أمريكي	
١,٠٤٢,٦٩٩	٩٦٢,٧٨٣	
التدفقات النقدية من الأنشطة التشغيلية		
أرباح السنة		
<i>تسويات لـ</i>		
٦٣١,١٠٩	٤٩١,٥٢٦	١٢ - استهلاك ممتلكات وآلات ومعدات
١٧٤,٦٨٦	٢٧٢,٤٢٩	١١ - مصروفات ضريبية معدلة
-	٥٥,٧٣٤	١٢ - خسائر انخفاض قيمة أعمال إنشائية قيد الإنجاز
٢٤,٢٠٢	٢١,٥٦٣	١٣ - إطفاء موجودات غير ملموسة
١٥,٨٦٨	٩,٤١٧	١٤ - مخصص تعويضات نهاية الخدمة لموظفين
٩,٧٧٥	٩,٥٠٢	١٤ - مخصص المخزون بطيء الحركة والمتقدم - صافي
٣٥	١,١٠٢	- تكاليف التمويل
١٨٣	١٤٥	- خسائر من استبعاد ممتلكات وآلات ومعدات
(٤,٥٩١)	(٩٠٧)	- إيرادات، الفائدة
٢٠,٨٧١	(٢٦٩)	٢٢ (د) - عكس مخصص ذمم مدينة مشكوك في تحصيلها من الأطراف ذات العلاقة
(٢٦١)	(٢٤٠)	١٥ - عكس مخصص ديون مشكوك في تحصيلها من الذمم المدينة الأخرى
<u>١,٩١٤,٥٧٦</u>	<u>١,٨١٦,٧٨٥</u>	
<i>التغيرات في</i>		
٧٦,٩١٥	٣٥,٨٨٨	- المخزون
٢٠٧,٥٧٦	(٢٨٥,٢٨٠)	- المبالغ المستحقة من أطراف ذات علاقة
٢٧,٩١٣	(٤,٠٧٢)	- مصروفات مدفوعة مقدماً وذمم مدينة أخرى
١٣٤,٥٢٤	(١,٤٢٧)	- الذمم الدائنة التجارية والأخرى
١٢,٩٥٩	(٣٧,٤٨١)	- المبالغ المستحقة إلى أطراف ذات علاقة
<u>٢,٣٧٤,٤٦٣</u>	<u>١,٥٢٣,٨١٣</u>	
النقد الناتج من الأنشطة التشغيلية		
(٢,١٢٧)	(٦,٧٦٩)	١٩ - تعويضات نهاية الخدمة المدفوعة للموظفين
(١٧٢,٦٤٢)	(١٩٩,٣٥٧)	٢٢ (ب) - ضريبة الدخل المدفوعة
(٢,٠٠٠)	(١,١٠٢)	- تكاليف التمويل المدفوعة
٤,٥٩١	٩٠٧	- إيرادات الفائدة المستلمة
<u>٢,٢٠٢,٢٨٥</u>	<u>١,٣١٧,٤٩٢</u>	
صافي النقد الناتج من الأنشطة التشغيلية		
التدفقات النقدية من الأنشطة الاستثمارية		
(٥٢٦,٦٩٦)	(٣٨٢,٤٠٢)	١٢ - شراء ممتلكات والآلات ومعدات
-	١٢,٠٠٠	٢٢ (ج) - استلام قرض من طرف ذي علاقة
(٨٧)	-	١٣ - شراء موجودات غير ملموسة
<u>(٥٢٦,٧٨٣)</u>	<u>(٣٦١,٤٠٢)</u>	
صافي النقد المستخدم في الأنشطة الاستثمارية		

شركة أبوظبي للدائن البلاستيكية المحدودة (بروج) ذ.م.م

بيان التدفقات النقدية (تابع)
للسنة المنتهية في ٣١ ديسمبر ٢٠٢٠

٢٠١٩	٢٠٢٠	إيضاح	
الف دولار أمريكي	ألف دولار أمريكي		
-	٣٢٠,٠٠٠	١٠	التدفقات النقدية من الأنشطة التمويلية
(١,٨٠٠,٠٠٠)	(١,٣٤٠,٠٠٠)	٢٢ (ب)	متحصلات من فروض وسلفيات
(١,٨٠٠,٠٠٠)	(١,٠٢٠,٠٠٠)		توزيعات الأرباح المدفوعة للمساهمين
			النقد المستخدم في الأنشطة التمويلية
(١٣٤,٤٩٨)	(٦٣,٩١٠)		صافي النقص في النقد وما يعادله
٦٥٥,٨٧٩	٥٢١,٣٨١	١٦	النقد وما يعادله في ١ يناير
٥٢١,٣٨١	٤٥٧,٤٧١	١٦	النقد وما يعادله في ٣١ ديسمبر

تشكل الإيضاحات المدرجة على الصفحات من ١٢ إلى ٤٩ جزءاً لا يتجزأ من هذه البيانات المالية.
إن تقرير منقهي الحسابات المستقلين مدرج على الصفحات من ٣ إلى ٥.

شركة أبوظبي للدائن البلاستيكية المحدودة (بروج) ذ.م.م

إيضاحات حول البيانات المالية

١ الوضع القانوني والأنشطة الرئيسية

تم تأسيس شركة أبوظبي للدائن البلاستيكية المحدودة (بروج) ذ.م.م ("البروج" أو "الشركة") كشركة ذات مسؤولية محدودة في إمارة أبوظبي وفقاً للقانون رقم ٧ لسنة ١٩٩٧ بتاريخ ٢٩ نوفمبر ١٩٩٧.

إن الشركة مملوكة بنسبة ٦٠٪ من قبل شركة بترول أبوظبي الوطنية (أدنوك) ونسبة ٤٠٪ من قبل بوريليس آيه جي وتم تأسيسها بغرض تملك وصيانة وإدارة وتشغيل مصانع الايثيلين والبروبيلين والبولي إيثيلين والبولي بروبيلين في موقع الرويس في إمارة أبوظبي لإنتاج وبيع البولي إيثيلين عالي الكثافة وبولي إيثيلين منخفض الكثافة وحببيات البولي بروبيلين.

يُجري المساهمين تعديل وإعادة بيان اتفاقية الائتلاف المشترك جي في سي المؤرخة ٢٦ أبريل ١٩٩٨، حيث يتم وضع الصيغة النهائية لها.

٢ أساس الإعداد

١-٢ بيان التوافق

تم إعداد هذه البيانات المالية وفقاً للمعايير الدولية لإعداد التقارير المالية والأحكام ذات الصلة من القانون الاتحادي لدولة الإمارات العربية المتحدة رقم (٢) لسنة ٢٠١٥.

٢-١ أساس القياس

تم إعداد هذه البيانات المالية على أساس التكلفة التاريخية.

٣-٢ العملة التشغيلية وعملة عرض البيانات المالية

تم عرض هذه البيانات المالية بالدولار الأمريكي وهو العملة التشغيلية للشركة. تم تقريب كافة المبالغ إلى أقرب ألف، ما لم يذكر خلاف ذلك.

٤-٢ استخدام الأحكام والتقديرات

إن إعداد البيانات المالية وفقاً للمعايير الدولية لإعداد التقارير المالية يتطلب من الإدارة وضع الأحكام والتقديرات والافتراضات التي تؤثر على تطبيق السياسات المحاسبية والمبالغ المعلنة للموجودات والمطلوبات والإيرادات والمصروفات. وقد تختلف النتائج الفعلية عن تلك التقديرات.

تتم بصورة مستمرة مراجعة التقديرات والافتراضات ذات الصلة. يتم الاعتراف بالتعديلات على التقديرات المحاسبية في الفترة التي يتم فيها تعديل التقديرات وعلى أي فترات مستقبلية تتأثر بها.

بصورة محددة، يتم في الإيضاح رقم ٢٥، بيان المعلومات حول المجالات الهامة لتقدير حالات عدم اليقين في التقديرات والأحكام الهامة عند تطبيق السياسات المحاسبية التي لها تأثير كبير على المبالغ المعترف بها في البيانات المالية.

شركة أبوظبي للدائن البلاستيكية المحدودة (بروج) ذ.م.م

إيضاحات حول البيانات المالية

٣ السياسات المحاسبية الهامة

١.٣ المعايير الجديدة

١-١-٣ المعايير الجديدة التي تم تفعيلها مؤخراً

يسري عدد من المعايير الجديدة اعتباراً من ١ يناير ٢٠٢٠، دون أن يكون لها تأثير مادي على البيانات المالية للشركة.

تاريخ التفعيل

١ يناير ٢٠٢٠	- تعديلات على مراجع الإطار المفاهيمي في المعايير الدولية لإعداد التقارير المالية
١ يناير ٢٠٢٠	- تعريف الأعمال التجارية (تعديلات على المعيار رقم ٣ من المعايير الدولية لإعداد التقارير المالية)
١ يناير ٢٠٢٠	- تعريف المادة النسبية (تعديلات على المعيار المحاسبي الدولي رقم ١ والمعيار المحاسبي الدولي رقم ٨)
١ يناير ٢٠٢٠	- تعديل السعر المرجعي للفائدة (تعديلات على المعيار رقم ٩ من المعايير الدولية لإعداد التقارير المالية والمعيار المحاسبي الدولي رقم ٣٩ والمعيار رقم ٧ من المعايير الدولية لإعداد التقارير المالية)

٢-١-٣ المعايير التي تم إصدارها دون أن يتم تفعيلها بعد

يسري عدد من المعايير والتعديلات الجديدة على المعايير للفترة السنوية التي تبدأ بعد ١ يناير ٢٠٢٠، ويجوز تطبيقها بشكل مسبق، إلا أن الشركة لم تقم بتطبيق أي من المعايير الجديدة أو المعدلة التالية بشكل مسبق في إعداد هذه البيانات المالية.

تتوقع الإدارة أن تطبيق المعايير التالية ليس له تأثير مادي على البيانات المالية للشركة في فترة التطبيق المبني.

تاريخ التفعيل

١ يونيو ٢٠٢٠	- امتيازات الإيجار في أعقاب تفشي فيروس كورونا (تعديل على المعيار رقم ١٦ من المعايير الدولية لإعداد التقارير المالية)
١ يناير ٢٠٢١	- تعديل المعيار المرجعي لسعر الفائدة - المرحلة ٢ (تعديلات على المعيار رقم ٩ من المعايير الدولية لإعداد التقارير المالية، والمعيار المحاسبي الدولي رقم ٣٩، والمعيار رقم ٧، ٤، ١٦ من المعايير الدولية لإعداد التقارير المالية)
١ يناير ٢٠٢٢	- العقود المنقولة بالتزامات - تكلفة إنجاز العقد (تعديلات على المعيار المحاسبي الدولي رقم ٢٧)
١ يناير ٢٠٢٢	- التحسينات السنوية على المعايير الدولية لإعداد التقارير المالية ٢٠١٨-٢٠٢٠
١ يناير ٢٠٢٢	- الممتلكات والألات والمعدات: المتحصلات قبل الاستخدام المزمع (تعديلات على المعيار المحاسبي الدولي رقم ١٦)
١ يناير ٢٠٢٢	- مرجع الإطار المفاهيمي (تعديلات على المعيار رقم ٣ من المعايير الدولية لإعداد التقارير المالية)
١ يناير ٢٠٢٣	- المعيار رقم ١٧ من المعايير الدولية لإعداد التقارير المالية "عقود التأمين" وتعديلاته
١ يناير ٢٠٢٣	- تصنيف المطلوبات على أنها متداولة أو غير متداولة (تعديلات على المعيار المحاسبي الدولي رقم ١)
١ يناير ٢٠٢٣	- بيع الموجودات أو المساهمة بها فيما بين مستمر وشركه زميلة أو ائتلاف مشترك (تعديلات المعيار رقم ١٠ من المعايير الدولية لإعداد التقارير المالية والمعيار المحاسبي الدولي رقم ٢٨)

تطبيق اختياري/ غير محدد التاريخ

شركة أبوظبي للدانن البلاستيكية المحدودة (بروج) ذ.م.م

إيضاحات حول البيانات المالية

٣ السياسات المحاسبية الهامة (تابع)

٢٠٣ عقود الإيجار

تقوم الشركة، في بداية العقد، بتقييم ما إذا كان عقد ما يمثل، أو يتضمن، عقد إيجار. يمثل العقد عقد إيجار، أو يتضمن عقد إيجار، في حال انطوى العقد على تحويل الحق في السيطرة على استخدام أصل محدد لفترة زمنية مقابل ثمن ما. لتقييم ما إذا كان يتم بموجب العقد تحويل الحق في السيطرة على استخدام أصل محدد، تقوم الشركة باستخدام تعريف عقد الإيجار الوارد في المعيار رقم ١٦ من المعايير الدولية لإعداد التقارير المالية.

الشركة بصفتها مستأجر

تعترف الشركة بموجودات حق الاستخدام والتزامات الإيجار في تاريخ بدء عقد الإيجار. يتم قياس موجودات حق الاستخدام مبدئياً بالتكلفة، والتي تتضمن القيمة المبدئية للتزام الإيجار المعدلة وفقاً لمُدفعات الإيجار التي تم إجراؤها في أو قبل تاريخ بدء عقد الإيجار، بالإضافة إلى أي تكاليف مباشرة مبدئية متكبدة بالإضافة إلى تقدير تكاليف فك وإزالة الأصل ذات الصلة أو استعادة الأصل ذات الصلة أو الموقع الذي يوجد عليه، ناقصاً أي حوافز إيجار مستلمة.

يتم لاحقاً احتساب استهلاك موجودات حق الاستخدام باستخدام طريقة القسط الثابت من تاريخ بدء العقد إلى نهاية فترة الإيجار، ما لم يتم بموجب عقد الإيجار نقل ملكية الأصل ذات الصلة إلى الشركة بنهاية مدة عقد الإيجار أو أن توضح تكلفة موجودات حق الاستخدام أن الشركة سوف تمارس خيار الشراء. في هذه الحالة، سيتم احتساب استهلاك أصل حق الاستخدام على مدى العمر الإنتاجي للأصل ذات الصلة، والذي يتم تحديده وفقاً لنفس الأساس المستخدم للممتلكات والمعدات. بالإضافة إلى ذلك، يتم بشكل دوري تخفيض أصل حق الاستخدام من خلال خسائر انخفاض القيمة، إن وجدت، وتعديلها في ضوء بعض عمليات إعادة القياس التزام الإيجار.

يتم مبدئياً قياس التزام الإيجار بالقيمة الحالية لمُدفعات الإيجار التي لم يتم سدادها في تاريخ بدء العقد، ويتم خصمها باستخدام معدل الفائدة الضمني في عقد الإيجار أو، إذا تعذر تحديد ذلك المعدل بسهولة، يتم الخصم باستخدام معدل الفائدة على الاقتراض الإضافي للشركة. بشكل عام، تستخدم الشركة معدل الفائدة على الاقتراض الإضافي كمعدل خصم.

تقوم الشركة بتحديد معدل الفائدة على الاقتراض الإضافي من خلال الحصول على معدل الفائدة من مصادر تمويل خارجية مختلفة وإجراء بعض التعديلات لتعكس شروط عقد الإيجار ونوع الأصل الموجه.

تشتمل دفعات الإيجار المدرجة في قياس التزام الإيجار ما يلي:

١. الدفعات الثابتة، بما في ذلك الدفعات الثابتة الأساسية؛
٢. دفعات الإيجار المتغيرة التي تعتمد على مؤشر أو معدل ما، يتم قياسها مبدئياً باستخدام المؤشر أو المعدل كما في تاريخ بدء العقد؛
٣. المبالغ المتوقع دفعها بموجب ضمان القيمة المتبقية؛ و
٤. سعر الممارسة بموجب خيار الشراء المؤكد ممارسته بشكل معقول من قبل الشركة، ومُدفعات الإيجار في فترة تجنيد اختيارية إذا كانت الشركة على يقين من ممارسة خيار التمديد، وغرامات الإنهاء المبكر للعقد ما لم تكن الشركة على يقين معقول بعدم الإنهاء في وقت مبكر.

يتم قياس التزام الإيجار بالتكلفة المطلقة باستخدام طريقة الفائدة الفعلية. ويتم إعادة قياسه عندما يكون هناك تغيير في مدفوعات الإيجار المستقبلية المترتبة على تغيير في مؤشر أو معدل ما، في حال كان هناك تغيير في تقدير الشركة للمبلغ المتوقع دفعه بموجب ضمان القيمة المتبقية، في حال قامت الشركة بتغيير تقديرها حول ما إذا كانت ستمارس خيار الشراء أو التمديد أو الإنهاء أو إذا كان هناك دفعات إيجار ثابتة أساسية معدلة.

عندما تتم إعادة قياس التزام الإيجار بهذه الطريقة، يتم إجراء تسوية مقابلة على القيمة الدفترية لأصل حق الاستخدام، أو يتم تسجيله ضمن الأرباح أو الخسائر إذا تم تخفيض القيمة الدفترية لأصل حق الاستخدام إلى الصفر.

شركة أبوظبي للدان البلاستيكية المحدودة (بروج) ذ.م.م

إيضاحات حول البيانات المالية

٣ السياسات المحاسبية الهامة (تابع)

٢-٣ عقود الإيجار (تابع)

عقود الإيجار قصيرة الأجل وعقود الإيجار ذات القيمة الضئيلة

قررت الشركة عدم الاعتراف بموجودات حق الاستخدام والتزامات الإيجار لعقود إيجار الموجودات ذات القيمة المنخفضة وعقود الإيجار قصيرة الأجل، بما في ذلك معدات تقنية المعلومات. تعترف الشركة بدفعات الإيجار المرتبطة بتلك العقود كمصروفات على أساس القسط الثابت على مدى فترة الإيجار.

الشركة بصفتها مؤجر

في بداية أو عند تعديل عقد إيجار يتضمن عنصر إيجاري، تقوم الشركة بتخصيص المقابل في العقد إلى كل عنصر من عناصر الإيجار على أساس أسعارها المستقلة ذات الصلة.

عندما تكون الشركة مؤجر، تقوم عند بدء عقد الإيجار بتحديد ما إذا كان عقد الإيجار يمثل عقد إيجار تمويلي أو عقد إيجار تشغيلي.

لتصنيف كل عقد من عقود الإيجار، تقوم الشركة بإجراء تقييم شامل حول ما إذا كان عقد الإيجار ينقل بشكل فعلي كافة مخاطر وامتيازات ملكية الأصل ذات الصلة. في حال كان كذلك، يعتبر عقد الإيجار بمثابة عقد إيجار تمويلي؛ وإذا لم يكن كذلك، فهو عقد إيجار تشغيلي. كجزء من هذا التقييم، تأخذ الشركة بالاعتبار مؤشرات معينة مثل ما إذا كان عقد الإيجار هو للجزء الأكبر من العمر الاقتصادي للأصل.

عندما تكون الشركة مؤجر وسيط، فإنها تقوم باحتماب حصصها في عقد الإيجار الرئيسي والعقد من الباطن بشكل منفصل. تقوم الشركة بتقييم تصنيف عقد الإيجار لأحد العقود من الباطن استناداً إلى أصل حق الاستخدام الناتج عن عقد الإيجار الرئيسي، وليس استناداً إلى الأصل ذات الصلة. في حال كان عقد الإيجار الرئيسي بمثابة عقد قصير الأجل تقوم الشركة عليه بتطبيق الإعفاء الموصح أعلاه، فإنها تقوم بتصنيف عقد الإيجار من الباطن على أنه عقد إيجار تشغيلي.

إذا كان الترتيب يتضمن عناصر إيجارية وغير إيجارية، تقوم الشركة بتطبيق المعيار رقم ١٥ من المعايير الدولية لإعداد التقارير المالية بغرض تخصيص الثمن الوارد في العقد.

الشركة بصفتها مستأجر

تم رسملة عقود الإيجار التمويلي، التي يتم بموجبها تحويل كافة مخاطر وامتيازات ملكية البند المؤجر إلى الشركة عند بداية عقد الإيجار بالقيمة العادلة للعقار المستأجر، أو، في حال كانت أقل، بالقيمة الحالية للحد الأدنى لدفعات الإيجار. يتم تقسيم دفعات الإيجار بين تكاليف التمويل وتخفيض قيمة التزام الإيجار للوصول إلى معدل فائدة ثابت على الرصيد المتبقي للالتزام. يتم بيان تكاليف التمويل في بيان الأرباح أو الخسائر ويتم احتساب استهلاك الموجودات المؤجرة على مدى العمر الإنتاجي للأصل. في حال عدم وجود تأكيدات منطقية بأن الشركة سوف تحصل على الملكية في نهاية العقد، فإنه يتم احتساب استهلاك الموجودات على مدى العمر الإنتاجي المقدر للموجودات أو فترة عقد الإيجار، أيهما أقصر.

يتم الاعتراف بدفعات الإيجار التشغيلي كمصروفات ضمن الأرباح أو الخسائر بأقساط متساوية على مدى فترة عقد الإيجار.

شركة أبوظبي للدائن البلاستيكية المحدودة (بروج) ذ.م.م

إيضاحات حول البيانات المالية

٣ السياسات المحاسبية الهامة (تابع)

٣-٣ الإيرادات، من العقود مع العملاء

فيما يتعلق ببيع البولي إيثيلين الأثيلين والبولي بروبيلين والاثيلين، يتم حالياً الاعتراف بالإيرادات بناءً على قواعد أي طريقة من طرق النقل وقواعد النقل البحري والنقل عبر القنوات المائية الداخلية الموسوعة من قبل غرفة التجارة الدولية (أي القواعد الدولية لتفسير المصطلحات التجارية) والمتفق عليها مع العميل، وهي النقطة الزمنية التي يتم فيها تحويل السيطرة ذات الصلة على البضائع، عندئذ يتم الاعتراف بالإيرادات شريطة إمكانية قياس الإيرادات والتكاليف بصورة موثوقة ويكون من المرجح استرداد الثمن المستحق، ولا يكون هناك تدخل مستمر من قبل الإدارة بشأن البضائع. تم بيان المصطلحات الدولية لتفسير المصطلحات التجارية بمزيد من التفصيل في التقديرات والأحكام في الإيضاح ٢٥.

وفقاً للمعيار رقم ١٥ من المعايير الدولية لإعداد التقارير المالية، سوف يتم الاعتراف بالإيرادات عندما يسيطر العميل على البضائع. بالنسبة لبعض العقود التي يتم بموجبها إجراء الشحن والتسليم بعد تحويل البضائع إلى العميل، يسيطر العميل على البضائع بمجرد وصولها إلى الموانئ الخاصة بهم. سوف يتم الاعتراف بالإيرادات من هذه العقود عند وصول البضائع إلى ميناء العميل.

يُشير تقييم الشركة إلى أنه سوف يعتبر ذلك التزام أداء منفصل وسوف يتطلب الأمر تخصيص سعر المعاملة بالإضافة إلى تكاليف الشحن والمناولة لهذه العقود على مدى الوقت - أي؛ عند توصيل البضائع إلى ميناء العميل.

فيما يتعلق ببعض العقود التي تسمح للعميل برد بند ما، يتم حالياً الاعتراف بالإيرادات تلك العقود عندما يمكن تقدير العائد بصورة موثوقة، شريطة استيفاء كافة المعايير الأخرى ذات الصلة بالاعتراف بالإيرادات. عندما لا يمكن تقدير قيمة الإيرادات بصورة موثوقة، يتم تأجيل الاعتراف بالإيرادات حتى انتهاء فترة استرجاع البضائع أو إمكانية تقدير قيمة الإيرادات بصورة معقولة.

وفقاً للمعيار رقم ١٥ من المعايير الدولية لإعداد التقارير المالية، سوف يتم الاعتراف بالإيرادات إلى المدى الذي يكون من المحتمل فيه عدم حدوث عكس جوهري في قيمة الإيرادات المتراكمة. وبالتالي، فإنه يتم الاعتراف بالإيرادات ذات الصلة بالعقود التي لم تتمكن الشركة من إجراء تقدير معقول لإيراداتها. من المتوقع الاعتراف بالإيرادات أسرع عند انتهاء فترة استرجاع البضائع أو وضع تقدير معقول.

بناءً على التقييم الخاص بالشركة، لا تتوقع الشركة أن يكون لتطبيق المعيار رقم ١٥ من المعايير الدولية لإعداد التقارير المالية تأثير مادي على بياناتها المالية.

٤-٣ الممتلكات والألات والمعدات

الاعتراف والقياس

يتم بيان الممتلكات والألات والمعدات بالتكلفة ناقصاً الاستهلاك المتراكم وخسائر انخفاض القيمة المتراكمة، إن وجدت. تتمثل تكلفة الممتلكات والألات والمعدات في تكلفة الشراء والمصروفات العرضية الأخرى للاستحواذ. يتم قيد الأعمال الرأسمالية قيد الإنجاز بالتكلفة ناقصاً خسائر انخفاض القيمة المعترف بها. تشمل التكلفة على الأتعاب المهنية، وبالنسبة لتأهيل الموجودات، تكاليف الاقتراض المرسلة وفقاً لسياسة المحاسبية للشركة. عند التشغيل، يتم تحويل الأعمال الرأسمالية قيد الإنجاز إلى الفئة المناسبة من الممتلكات والألات والمعدات ويتم احتساب الاستهلاك عليها وفقاً لسياسة الشركة.

شركة أبوظبي للدائن البلاستيكية المحدودة (بروج) ذ.م.م

إيضاحات حول البيانات المالية

٣ السياسات المحاسبية الهامة (تابع)

٤-٣ الممتلكات والآلات والمعدات

الاستهلاك

يتم تحميل الاستهلاك بغرض شطب التكلفة ناقصاً القيم المتبقية المقدرة للممتلكات والآلات والمعدات، بخلاف الأعمال الرأسمالية قيد الإنجاز، على مدى أعمارها الإنتاجية المقدرة، باقساط متساوية، وفقاً للأساس التالي:

السنوات

٢٥ - ٣٠

٤

٤ - ١٠

المباني والآلات والماكينات

الأثاث المكتبي والتجهيزات والمعدات

سيارات

تتم مراجعة الأعمار الإنتاجية المقدرة والقيم المتبقية وطريقة الاستهلاك بنهاية كل فترة تقرير، ويتم احتساب أي تغيرات في التقديرات على أساس مستقبلي. يقوم المشروع بإجراء فحص وإصلاحات للآلات، أي الاستبدال.

عندما يتم إجراء أي تعديل رئيسي، يتم الاعتراف بتكلفته ضمن القيمة الدفترية للبند من الممتلكات والآلات والمعدات كاستبدال في حال استيفاء معايير الاعتراف. فيما يتعلق بتكاليف الاستبدال الخاصة بالمعدات الأخرى، يتم تحميلها كمصروفات عند تكبدها. يتم تحديد الأرباح أو الخسائر من استبعاد أو تقاعد أحد بنود الممتلكات والآلات والمعدات على أنها الفرق بين متحصلات البيع والقيمة الدفترية للأصل ويتم الاعتراف بها ضمن الأرباح أو الخسائر.

٥-٣ العملات الأجنبية

يتم تحويل المعاملات الأجنبية وفقاً لأسعار الصرف السائدة في تواريخ المعاملات. في نهاية كل فترة تقرير، يتم إعادة تحويل البنود المالية بالعملات الأجنبية وفقاً لأسعار الصرف السائدة في ذلك التاريخ. بالنسبة للبنود غير المالية المنرجة بالقيمة العادلة والتي تتم بعملة أجنبية، يتم إعادة تحويلها وفقاً لأسعار الصرف السائدة في تاريخ تحديد القيمة العادلة.

لا يتم تحويل البنود غير المالية المقاسة بالتكلفة التاريخية للعملات الأجنبية. يتم الاعتراف بفروق صرف العملات ضمن الأرباح أو الخسائر في الفترة التي تنشأ فيها.

يتم الاعتراف بفروق صرف العملات الأجنبية الناتجة عن إعادة التحويل ضمن بيان الأرباح أو الخسائر والإيرادات الشاملة الأخرى.

٦-٣ تكاليف الاقتراض

تتم إضافة تكاليف الاقتراض المنسوبة مباشرة لحيازة أو إنشاء أو إنتاج موجودات مؤهلة، والتي تمثل موجودات تستلزم فترة زمنية كافية لتصبح جاهزة للاستخدام المزمع أو البيع، إلى تكلفة هذه الموجودات لحين أن تصبح هذه الموجودات جاهزة للاستخدام المزمع لها أو بيعها.

يتم خصم إيرادات الاستثمار الناتجة عن الاستثمار المؤقت لقروض محددة ريثما يتم إنفاقها على الموجودات المؤهلة، من تكاليف القروض المؤهلة للرسملة. يتم الاعتراف بكافة تكاليف الاقتراض الأخرى ضمن الأرباح أو الخسائر في الفترة التي يتم فيها تكبدها.

شركة أبوظبي للدائن البلاستيكية المحدودة (بروج) ذ.م.م

إيضاحات حول البيانات المالية

٣ السياسات المحاسبية الهامة (تابع)

٧.٣ الموجودات غير الملموسة

يتم إدراج الموجودات غير الملموسة المستحوذ عليها بالتكلفة ويتم إطفائها على أساس القسط الثابت على مدى أعمارها الإنتاجية المقدرة على النحو التالي:

السنوات	
١٠	برامج الحاسوب
١٠	حقوق الكسارة
١٠	تكاليف الرخصة
٤	أخرى

تمثل تكاليف الرخصة الحقوق الحصرية وغير الحصرية الغير قابلة للإلغاء والترخيص الممنوحة من قبل بورياليس للشركة لاستخدام حقوق تحفيز بورياليس والتصميم وحقوق براءة الاختراع والمعلومات التقنية بهدف تصميم وإنشاء وصيانة محطة الرويس بالإضافة إلى استخدام وبيع راتنج البولي إيثيلين الذي يتم تصنيعه في المحطات.

٨.٣ المخزون

يتم تقييم المخزون بالتكلفة أو صافي القيمة القابلة للتحقيق، أيهما أقل. تتألف التكلفة من التكلفة الصادر عنها فواتير ومصروفات الشحن والنفقات الأخرى المتكبدة لنقل المخزون إلى موقعه ووضعها الراهنين. يتم تقييم المواد الخام وقطع الغيار والمواد الاستهلاكية باستخدام طريقة المتوسط المرجح وتتألف من تكلفة البضائع الجاهزة والأعمال قيد الإنجاز بما في ذلك المواد المباشرة وتكاليف العمالة والمصروفات المباشرة الصلة. يتمثل صافي القيمة القابلة للتحقيق في تكاليف البيع المقدرة ناقصاً كافة التكاليف المقدرة للإنجاز والتكاليف الضرورية للبيع. يتم رصد مخصص للبند المتقدمة وبطئ الحركة.

٩.٣ الأدوات المالية

الموجودات المالية غير المشتقة

لدى الشركة الموجودات المالية التالية: النقد وما يعادله والمبالغ المستحقة من أطراف ذات علاقة والذمم المدينة الأخرى. يتم تصنيف هذه الموجودات المالية كـ "موجودات مالية مقاسة بالتكلفة المطفأة". يعتمد التصنيف على طبيعة الأصل المالي والغرض منه ويتم تحديده عند وقت الاعتراف المبني.

النقد وما يعادله

يشتمل النقد وما يعادله على النقد في الصندوق والودائع المصرفية قصيرة الأجل ذات فترات استحقاق أصلي تمتد إلى ثلاثة أشهر أو أقل.

المبالغ المستحقة من أطراف ذات علاقة والذمم المدينة الأخرى

يتم تصنيف الأرصدة المستحقة من أطراف ذات علاقة والذمم المدينة الأخرى ذات الدفعات المحددة أو القابلة للتحديد وغير المتداولة في سوق نشط كـ "موجودات مالية مقاسة بالتكلفة المطفأة". يتم قياس القروض والذمم المدينة بالتكلفة المطفأة باستخدام طريقة معدل الفائدة الفعلي ناقصاً أي انخفاض في القيمة. يتم إدراج إيرادات الفائدة من خلال تطبيق معدل الفائدة الفعلي، باستثناء الذمم المدينة القصيرة الأجل.

شركة أبوظبي للدائن البلاستيكية المحدودة (بروج) ذ.م.م

إيضاحات حول البيانات المالية

٣ السياسات المحاسبية لهامة (تابع)

٩-٣ الابدات المالية (تابع)

الموجودات المالية غير المشتقة (تابع)

الاعتراف والقياس المبدي

يتم مبدئياً الاعتراف بالذمم المدينة التجارية وسندات الدين المصدرة عند نشأتها. يتم مبدئياً الاعتراف بالموجودات والمطلوبات المالية الأخرى عندما تصبح الشركة طرفاً في الأحكام التعاقدية للأداة.

يتم مبدئياً قياس الأصل المالي (ما لم يكن ذمم مدينة تجارية دون عنصر تمويل هام) أو الالتزام المالي بالقيمة العادلة زانداً، لئلا يبدل ليس بالقيمة العادلة من خلال الأرباح أو الخسائر، تكاليف المعاملة المنسوبة بصورة مباشرة إلى الاستحواذ عليه أو إصداره. يتم مبدئياً تصنيف الذمم المدينة التجارية التي لا تعتبر عنصر تمويل هام بسعر المعاملة.

التصنيف والقياس اللاحق

الموجودات المالية

عند الاعتراف المبدي، يتم تصنيف أصل مالي ما على أنه مقاس بين التكلفة المطفأة؛ القيمة العادلة من خلال الإيرادات الشاملة الأخرى – استثمارات الدين؛ القيمة العادلة من خلال الإيرادات الشاملة الأخرى – استثمارات ملكية؛ أو بالقيمة العادلة من خلال الأرباح أو الخسائر.

لا تتم إعادة تصنيف الموجودات المالية بعد الاعتراف المبدي بها إلا إذا قامت الشركة بتغيير نموذج الأعمال الخاص بها لإدارة الموجودات المالية، في هذه الحالة تتم إعادة تصنيف كافة الموجودات المالية المتأثرة في أول يوم من فترة التقارير الأولى التي تلي تغيير نموذج الأعمال.

يتم قياس الأصل المالي بالتكلفة المطفأة في حالة تحقق كلي الشرطين التاليين ويكون غير محدد بالقيمة العادلة من خلال الأرباح أو الخسائر:

- أن يتم الاحتفاظ بالأصل ضمن نموذج أعمال يهدف إلى الاحتفاظ بالموجودات من أجل تحصيل التدفقات النقدية التعاقدية؛ و
- أن ينشأ عن الشروط التعاقدية المتعلقة بالأصل المالي، في تواريخ محددة، تدفقات نقدية تمثل فقط نفقات المبلغ الأصلي والفائدة على المبلغ الأصلي القائم.

الموجودات المالية – تقييم ما إذا كانت التدفقات النقدية التعاقدية تمثل فقط نفقات المبلغ الأصلي والفائدة

يتم تعريف "المبلغ الأصلي" على أنه القيمة العادلة للأصل المالي بتاريخ الاعتراف الأولي. يتم تعريف "الفائدة" على أنها مقابل القيمة الزمنية للمال ومخاطر الائتمان المرتبطة بالمبلغ الأصلي المستحق خلال فترة زمنية محددة والمخاطر الأخرى الأساسية المتعلقة بمخاطر وتكاليف الإقراض (مثل مخاطر السيولة والتكاليف الإدارية)، بالإضافة إلى هامش الربح.

شركة أبوظبي للدائن البلاستيكية المحدودة (بروج) ذ.م.م

إيضاحات حول البيانات المالية

٣ السياسات المحاسبية الهامة (تابع)

٩.٣ الأدوات المالية (تابع)

التصنيف والقياس اللاحق (تابع)

الموجودات المالية - تقييم ما إذا كانت التدفقات النقدية التعاقدية تمثل فقط نفقات المبلغ الأصلي والفائدة (تابع)

عند تقييم ما إذا كانت التدفقات النقدية التعاقدية تمثل فقط مدفوعات المبلغ الأصلي والفائدة، تأخذ الشركة في الاعتبار الشروط التعاقدية للأداة. ويتضمن ذلك تقييم ما إذا كان الأصل المالي ذو شرط تعاقدي يمكن أن يغير توقيت أو قيمة التدفقات النقدية التعاقدية بما لا يجعله يفي بهذا الشرط. عند إجراء هذا التقييم، تأخذ الشركة ما يلي بعين الاعتبار:

- أحداث محتملة قد تؤدي إلى تغيير قيمة أو توقيت التدفقات النقدية؛
- شروط قد يترتب عليها تغيير معدلات الفائدة التعاقدية، بما في ذلك معدلات ذات فائدة متغيرة؛
- مميزات الدفع المسبق أو التمديد؛ و
- شروط تحد من مطالبات الشركة للتدفقات النقدية من موجودات محددة (مثل شرط عدم الرجوع).

تتوافق خصائص الدفع المسبق مع المعايير الخاصة بدفعات المبلغ الأصلي والفائدة فقط في حال كان مبلغ الدفع المسبق يمثل بشكل كبير مبالغ غير مسددة من المبلغ الأصلي والفائدة على المبلغ الأصلي القائم، والتي قد تشمل على تعويض معقول مقابل الإنهاء المبكر للعقد. بالإضافة إلى ذلك، فيما يتعلق بالأصل المالي الذي تم الاستحواذ عليه بسعر مخفض مقابل قيمته الاسمية التعاقدية، فإنها ميزة تسمح أو تتطلب الدفع المسبق لمبلغ يمثل بشكل جوهري القيمة الاسمية التعاقدية بالإضافة إلى الفائدة التعاقدية (ولكن غير المدفوعة) المستحقة (التي قد تتضمن أيضاً تعويضاً معقولاً للإنهاء في وقت مبكر) يتم التعامل معها على أنها تتوافق مع هذا المعيار إذا كانت القيمة العادلة لخاصية الدفع المسبق غير هامة عند الاعتراف المبني.

المطلوبات المالية - التصنيف والقياس اللاحق والأرباح والخسائر

يتم تصنيف المطلوبات المالية على أنها مقياساً بالتكلفة المطفأة أو بالقيمة العادلة من خلال الأرباح أو الخسائر. يتم تصنيف الالتزام المالي على أنه بالقيمة العادلة من خلال الأرباح أو الخسائر إذا كان مصنف على أنه محتفظ به للمتاجرة، أو كان يمثل أداة مشتقة، أو كان مصنف على هذا النحو عند الاعتراف المبني. إن المطلوبات المالية بالقيمة العادلة من خلال الأرباح أو الخسائر يتم قياسها بالقيمة العادلة، ويتم الاعتراف بصافي الأرباح والخسائر، بما في ذلك مصروفات الفائدة، ضمن الأرباح أو الخسائر. يتم لاحقاً قياس المطلوبات المالية الأخرى بالتكلفة المطفأة باستخدام طريقة الفائدة الفعلية. يتم الاعتراف بمصروفات الفائدة وأرباح وخسائر صرف العملات الأجنبية ضمن الأرباح أو الخسائر. يتم ضمن الأرباح أو الخسائر الاعتراف أيضاً بأي أرباح أو خسائر ناتجة عن إيقاف الاعتراف.

إيقاف الاعتراف

الموجودات المالية

تقوم الشركة بإيقاف الاعتراف بأصل مالي ما عندما تنتهي حقوق الشركة التعاقدية في الحصول على التدفقات النقدية من هذا الأصل المالي، أو عندما تقوم الشركة بتحويل حقوق الحصول على التدفقات النقدية التعاقدية من الأصل المالي من خلال معاملة يتم بموجبها تحويل كافة مخاطر وامتيازات ملكية الأصل المالي بصورة فعلية، أو حتى أنها لم تتم بموجبها بتحويل أو الاحتفاظ بكافة مخاطر وامتيازات الملكية بصورة فعلية ولكنها لا تحتفظ بسيطرة على الأصل.

تقوم الشركة بإبرام معاملات تقوم بموجبها بتحويل موجودات معترف بها في بيان المركز المالي، بينما تحتفظ بكافة أو بجزء كبير من مخاطر وامتيازات الأصل المحول. في هذه الحالة، لا يتم إيقاف الاعتراف بالموجودات المحولة.

شركة أبوظبي للدائن البلاستيكية المحدودة (بروج) ذ.م.م

إيضاحات حول البيانات المالية

٢ السياسات المحاسبية الهامة (تابع)

٩.٣ الأدوات المالية (تابع)

إيقاف الاعتراف (تابع)

المطلوبات المالية

تقوم الشركة بإيقاف الاعتراف بالالتزام المالي عندما تنتهي التزامات الشركة التعاقدية أو عندما يتم الوفاء بها أو إلغاؤها أو انتهاءها. تقوم الشركة أيضاً بإيقاف الاعتراف بالتزام مالي عندما يتم تعديل شروطه بشكل يؤدي إلى اختلاف التفتقات النقدية بصورة فعلية في هذه الحالة، يتم الاعتراف بالالتزام المالي الجديد بالقيمة العادلة وفقاً للشروط المعدلة.

عند إيقاف الاعتراف بالتزام مالي، يتم الاعتراف بالفرق بين القيمة الدفترية التي تم تحديدها والتمن المدفوع (بما في ذلك أي موجودات غير نقدية محولة أو مطلوبات محتملة) ضمن الأرباح أو الخسائر.

المقاصة

تتم مقاصة الموجودات والمطلوبات المالية، ويتم بيان صافي المبلغ ضمن بيان المركز المالي، وذلك فقط عندما يكون لدى الشركة حق قانوني قابل للنفذ بمقاصة هذه المبالغ وتعتزم إما تسويتها على أساس صافي المبلغ أو تحقيق الموجودات وتسوية المطلوبات بصورة متزامنة.

١٠.٣ انخفاض القيمة

الموجودات المالية غير المشتقة

تقوم الشركة بالاعتراف بمخصصات للخسائر فيما يتعلق بخسائر الائتمان المتوقعة من:

- الموجودات المالية المقاسة بالتكلفة المطفأة؛
- استثمارات الدين المقاسة بالقيمة العادلة من خلال الإيرادات الشاملة الأخرى؛ و
- موجودات العقود.

تعترف الشركة كذلك بمخصصات الخسائر لخسائر الائتمان المتوقعة من ذمم الأيجار المدينة، والتي يتم الإفصاح عنها كجزء من الذمم المدينة التجارية والأخرى.

تقوم الشركة بقياس مخصصات الخسائر بقيمة تعادل خسائر الائتمان المتوقعة على مدى العمر الإنتاجي، باستثناء البنود التالية حيث يتم قياس مخصصات الخسائر بقيمة تعادل خسائر الائتمان المتوقعة لمدة ١٢ شهر:

- سندات الدين ذات مخاطر ائتمان منخفضة في تاريخ التقرير، و
- سندات الدين الأخرى والأرصدة المصرفية التي لم تزداد مخاطر الائتمان المرتبطة بها بصورة جوهرية منذ الاعتراف المبدئي بها (أي مخاطر لتعثر التي تحدث على مدى العمر المتوقع للأداة المالية).

يتم دائماً قياس مخصصات الخسائر للذمم المدينة التجارية (بما في ذلك ذمم الأيجار المدينة) وموجودات العقود بقيمة تعادل خسائر الائتمان المتوقعة على مدى عمر الأداة المالية.

شركة أبوظبي للدان البلاستيكية المحدودة (بروج) ذ.م.م

إيضاحات حول البيانات المالية

٢ السياسات المحاسبية الهامة (تابع)

١٠.٢ انخفاض القيمة (تابع)

الموجودات المالية غير المشتقة (تابع)

عند تحديد ما إذا كانت مخاطر الائتمان لأداة مالية قد زادت بشكل ملحوظ منذ الاعتراف المبني وعند تقدير خسائر الائتمان المتوقعة، تأخذ الشركة بالاعتبار المعلومات المعقولة والداعمة الملائمة والمتاحة دون تكلفة أو مجهود زائد والتي تشمل التحليلات والمعلومات الكمية والنوعية بناءً على الخبرة السابقة للشركة وتقييم الجدارة الائتمانية والمعلومات الاستشرافية.

تفترض الشركة أن مخاطر الائتمان المتعلقة بالأصل المالي قد زادت بصورة جوهرية إذا كان متأخر السداد لأكثر من ٣٠ يوم.

١١.٢ المخصصات

يتم رصد المخصصات عندما يكون على الشركة أي التزام حالي (قانوني أو ضمني) ناتج عن أحداث سابقة، ويكون من المرجح أن تتم تسوية ذلك الالتزام من قبل الشركة، ويمكن قياس تكلفته بشكل موثوق. إن المبلغ المعترف به كمخصص يمثل أفضل تقدير للمبلغ اللازم لتسوية الالتزام الحالي في تاريخ التقرير بعد الأخذ بعين الاعتبار المخاطر والأمر غير المؤكدة المحيطة بالالتزام. عندما يتم قياس المخصص باستخدام التدفقات النقدية المقدرة لتسوية الالتزام الحالي، تكون قيمته الدفترية هي القيمة الحالية لتلك التدفقات النقدية. عندما يكون من المتوقع استرداد جزء أو كافة المنافع الاقتصادية اللازمة لتسوية المخصص من طرف آخر، يتم الاعتراف بالمبلغ مستحق القبض كموجودات إذا كان استلام واستعاضة المبلغ أمراً مؤكداً، ويمكن قياس المبلغ بشكل موثوق.

١٢.٢ تعويضات الموظفين

(١) التزامات تعويضات الموظفين قصيرة الأجل

يتم رصد الالتزامات المقدرة لاستحقاق الموظفين للإجازة السنوية وتذكرة الإجازة عن الخدمات المقدمة من قبل الموظفين المؤهلين حتى نهاية فترة التقرير. يتم الإفصاح عن الاستحقاق المتعلق بالإجازة السنوية وتذاكر السفر كالتزام متداول في بيان المركز المالي.

(٢) تعويضات نهاية الخدمة للموظفين

يمثل الالتزام المعترف به في بيان المركز المالي فيما يتعلق بخطة مكافأة نهاية الخدمة المحددة في القيمة الحالية للالتزام التعويضات المحددة المتوقعة في نهاية فترة التقرير. يتم احتساب مخصص تعويضات نهاية الخدمة للموظفين من قبل خبير اكتواري مؤهل باستخدام طريقة وحدة الائتمان المتوقعة مع مراعاة سياسة الشركة فيما يتعلق بمكافآت نهاية الخدمة حيث تتطلب أن يكون المخصص مساوياً على الأقل للتعويضات مستحقة الدفع وفقاً لقانون العمل الإماراتي لفترة خدمتهم حتى نهاية فترة التقرير.

تم الإفصاح عن المخصص المتعلق بتعويضات نهاية الخدمة للموظفين كالتزام غير متداول.

يتم على الفور الاعتراف ضمن الدخل الشامل الآخر بنتائج إعادة قياس صافي التزام التعويضات المحددة، والذي يتكون من أرباح وخسائر اكتوارية. لا تتم إعادة تصنيف نتائج إعادة القياس ضمن بيان الأرباح أو الخسائر في الفترات اللاحقة. يتم احتساب الالتزام على أنه القيمة الحالية للتعويضات الممنوحة المستحقة للموظف، في حال ترك الموظف في تاريخ بيان المركز المالي. تعتمد المدفوعات على قيمة آخر راتب يتقاضاه الموظف والعلاوات وسنوات خدمتهم المتراكمة على النحو منصوص عليه في قانون العمل الإماراتي.

يتم الاعتراف بصافي مصروفات الفوائد والمصروفات الأخرى المتعلقة بخطط التعويضات المحددة في بيان الأرباح أو الخسائر.

شركة أبوظبي للدائن البلاستيكية المحدودة (بروج) ذ.م.م

إيضاحات حول البيانات المالية

٣ السياسات المحاسبية الهامة (تابع)

١٢-٣ تعويضات الموظفين (تابع)

(٢) تعويضات نهاية الخدمة للموظفين (تابع)

يتم احتساب صافي تكلفة الفائدة من خلال تطبيق معدل الخصم على صافي رصيد التزام تعويضات نهاية الخدمة المحددة للموظفين. تعترف الشركة بالتغيرات التالية في صافي التزام التعويضات المحددة في بيان الأرباح أو الخسائر ضمن تكاليف الموظفين:

- تكاليف الخدمة التي تشمل تكاليف الخدمة الحالية وتكاليف الخدمة السابقة والأرباح والخسائر من عمليات التقليل والتسويات غير الروتينية.
- صافي مصروفات أو إيرادات الفائدة.

(٣) المساهمات التقاعدية

فيما يتعلق بالموظفين من مواطني دولة الإمارات العربية المتحدة، تقوم الشركة بدفع مساهمات تقاعدية إلى صندوق معاشات ومكافآت التقاعد لإمارة أبوظبي وفقاً للوائح صندوق معاشات ومكافآت التقاعد لإمارة أبوظبي. فيما يتعلق بموظفيها من دول مجلس التعاون الخليجي، تقدم الشركة مساهمات تقاعدية لصناديق أو وكالات التقاعد في دولهم. يتم تحميل هذه المساهمات على تكاليف التشغيل خلال فترة خدمة الموظفين.

١٢-٣ تكاليف التمويل وإيرادات الفائدة

تكاليف التمويل

تتألف تكاليف التمويل من الرسوم الأولية للقرض المتجدد الذي تم الحصول عليه من البنك والفائدة على تسهيل القرض غير المستخدم.

إيرادات الفائدة

يتم استحقاق إيرادات الفائدة على أساس الاستحقاق الزمني استناداً إلى المبلغ الأصلي القائم ومعدل الفائدة الفعلي المطبق.

١٤-٣ ضريبة الدخل

يتم تحديد الضرائب في أبوظبي وفقاً للشروط والأحكام الضريبية المنصوص عليها في الخطاب المستلم من المجلس الأعلى للبتروول والمعدل بالخطاب المؤرخ في ٢٨ ديسمبر ٢٠١٠ ("الخطاب الضريبي") والذي يحل محل الخطاب الضريبي الأصلي المؤرخ في ٢٨ أكتوبر ١٩٩٨.

ضريبة الدخل الحالية

تخضع الشركة اعتباراً من ١ أبريل ٢٠١٣ لضريبة الدخل فيما يتعلق بالدخل الخاضع للضريبة لعملياتها في بروج ١ بمعدل ضريبة فعلي بنسبة ٢٥٪. خلال السنة المنتهية في ٣١ ديسمبر ٢٠١٦، انتهت فترة الإعفاء الضريبي لبروج ٢. وبالتالي، اعتباراً من ١ مايو ٢٠١٦، فإن الدخل الخاضع للضريبة لعمليات بروج ٢ أصبح خاضعاً للضريبة بمعدل ضريبي فعلي بنسبة ٣٥٪. إن عمليات بروج ٣ تخضع حالياً لفترة إعفاء من الضريبة وفقاً لشروط الخطاب الضريبي. تنتهي فترة الإعفاء الضريبي خلال سنتين شهراً ميلادياً من تاريخ البدء. إن تاريخ البدء لبروج ٣ هو ١ مايو ٢٠١٥. تم خلال السنة تعديل شروط الخطاب الضريبي، وتم الاتفاق مع المجلس الأعلى للبتروول على المعدلات الضريبية التالية:

المعدلات الضريبية

- الربح الخاضع للضريبة من بروج ١ و بروج ٢ و بروج ٣ بحد أقصى ٧٥٠ مليون دولار ٢٥٪ أمريكي
- الربح الخاضع للضريبة من بروج ١ و بروج ٢ و بروج ٣ يتجاوز ٧٥٠ مليون دولار ٣٥٪ أمريكي (بروج ٢ معفية من الضرائب حتى ٣٠ أبريل ٢٠٢٠)

شركة أبوظبي للدائن البلاستيكية المحدودة (بروج) ذ.م.م

يضاحات حول البيانات المالية

٢ السياسات المحاسبية الهامة (تابع)

١١.٣ ضريبة الدخل

يتم قياس ضريبة الدخل للموجودات والمطلوبات في الفترة الحالية، بالقيمة المتوقع استردادها من أو دفعها إلى المجلس الأعلى للبتروول. إن معدلات الضريبة وقوانين الضريبة المطبقة لاحتماب القيمة هي المطبقة بالفعل أو المتوقع تطبيقها بتاريخ التقرير في إمارة أبوظبي حيث تعمل الشركة وتحقق دخل خاضع للضريبة. تقوم الإدارة بشكل دوري بتقييم المراكز المتخذة في العوائد الضريبية فيما يتعلق بالمراكز التي تخضع فيها التنظيمات الضريبية إلى تفسيرات ويتم رصد مخصصات حيثما كان ملائماً.

الضريبة المؤجلة

إن الضريبة المؤجلة هي الضريبة المتوقع دفعها أو القابلة للاسترداد على الفروق بين القيم الدفترية للموجودات والمطلوبات في البيانات المالية والأوعية الضريبية ذات الصلة المستخدمة في احتساب الأرباح الخاضعة للضريبة ويتم احتسابها باستخدام طريقة مطلوبات الميزانية العمومية.

يتم عادة الاعتراف بالمطلوبات الضريبية المؤجلة لكافة الفروقات المؤقتة الخاضعة للضريبة وموجودات الضريبة المؤجلة للمدى المحتمل لتوفر الربح الخاضع للضريبة مقابل الفروقات المؤقتة القابلة للاقتطاع التي قد يتم استخدامها.

تتم مراجعة القيمة الدفترية لموجودات الضريبة المؤجلة بنهاية فترة كل تقرير ويتم تخفيضها للمدى الغير محتمل أن يتوفر فيه أرباح خاضعة للضريبة كافية لاسترداد كافة أو بعض الموجودات.

يتم احتساب الضريبة المؤجلة بمعدلات الضريبة المتوقع تطبيقها على الفترة عندما تتم تسوية الالتزام أو تحقيق الأصل. يتم تحميل أو تخفيض الضريبة المؤجلة في بيان الأرباح أو الخسائر أو الإيرادات الشاملة الأخرى.

تتم تسوية موجودات ومطلوبات الضريبة لأهداف إعداد التقارير المالية عندما تتعلق بضريبة الدخل المفروضة من قبل المجلس الأعلى للبتروول.

١٥.٣ قياس القيمة العادلة

تتمثل القيمة العادلة في السعر الذي سيتم قبضه لبيع أصل ما أو نفعه لتحويل التزام ما في معاملة منتظمة بين المشاركين في السوق بتاريخ القياس. يستند قياس القيمة العادلة على افتراض بأن المعاملة لبيع أصل أو تحويل التزام تحدث إما:

- في السوق الرئيسي للأصل أو الالتزام، أو
- في غياب السوق الرئيسي، في السوق الأكثر تفضيلاً للأصل أو الالتزام.

إن السوق الرئيسي أو الأكثر تفضيلاً يجب أن يكون في متناول الشركة. يتم قياس القيمة العادلة للأصل أو الالتزام باستخدام الافتراضات التي سوف يستخدمها المشاركون في السوق عند تسعير الأصل أو الالتزام بافتراض أن المشاركين في السوق يتصرفون على أساس مصلحتهم الاقتصادية. إن قياس القيمة العادلة للموجودات غير المالية يأخذ بعين الاعتبار قدرة المشارك في السوق على تحقيق مزايا اقتصادية باستخدام الموجودات بأعلى وأفضل استخدام لها أو عن طريق بيعها إلى مشارك آخر في السوق الذي سوف يستخدم الموجودات بأعلى وأفضل استخدام لها. تستخدم الشركة أساليب التقييم المناسبة حسب الظروف وحيث تتوفر البيانات الكافية لها لقياس القيمة العادلة، والتي تزيد من استخدام المدخلات الملحوظة ذات العلاقة والتقليل من استخدام المدخلات غير الملحوظة.

يتم تصنيف جميع الموجودات والمطلوبات التي يتم قياس قيمتها العادلة أو الإفصاح عنها في البيانات المالية ضمن النظام المتدرج للقيمة العادلة، ويتم بيانها كما يلي استناداً لأدنى مستوى من المدخلات الجوهرية لقياس القيمة العادلة ككل:

- المستوى ١ - الأسعار المدرجة (غير معدلة) في أسواق نشطة لموجودات أو مطلوبات مطابقة.
- المستوى ٢ - أساليب التقييم حيث يكون أدنى مستوى من المدخلات الجوهرية لقياس القيمة العادلة ملحوظة بشكل مباشر أو غير مباشر.
- المستوى ٣ - أساليب التقييم حيث يكون أدنى مستوى من المدخلات الجوهرية لقياس القيمة العادلة غير ملحوظة.

شركة أبوظبي للدائن البلاستيكية المحدودة (بروج) ذ.م.م

إيضاحات حول البيانات المالية

٣ السياسات المحاسبية الهامة (تابع)

١٥-٣ قياس القيمة العادلة (تابع)

بخصوص الموجودات والمطلوبات التي يتم الاعتراف بها في البيانات المالية بصورة متكررة، تحدد الشركة ما إذا كانت التحويلات قد تمت بين مستويات النظام المتدرج للقيمة العادلة من خلال إعادة تقييم التصنيف (استناداً لأننى مستوى من المدخلات الأساسية لقياس القيمة العادلة ككل) في نهاية كل فترة لإعداد التقارير.

بغرض الإفصاح عن القيمة العادلة، قامت الشركة بتحديد فئات الموجودات والمطلوبات وفقاً لطبيعة وخصائص ومخاطر الأصل أو الالتزام ومستوى النظام المتدرج للقيمة العادلة على النحو الموضح أعلاه.

تحدد الإدارة السياسات والإجراءات لقياس القيمة العادلة المتكررة والقياسات غير المتكررة مثل الموجودات المحتفظ بها للبيع. يتم الاستعانة بشركات تقييم خارجية لتقييم الموجودات الهامة مثل الأراضي. إن معايير اختيار شركات التقييم تشمل على المعرفة بالسوق والسمعة والاستقلالية ومدى الالتزام بالمعايير المهنية. تحدد الإدارة، بعد مناقشة شركة التقييم الخارجية طرق التقييم والمدخلات التي يجب استخدامها في كل حالة.

تقوم الإدارة، بالتعاون مع شركات التقييم لدى الشركة بمقارنة لتغيرات في القيمة العادلة لكل أصل أو التزام مع المصادر الخارجية ذات الصلة لتقييم ما إذا كان التغيير مناسباً.

١٦-٣ التصنيفات المتداولة مقابل التصنيفات غير المتداولة

تقوم الشركة بعرض موجوداتها ومطلوباتها في بيان المركز المالي بناءً على التصنيف المتداول/غير المتداول. يتم تصنيف الأصل كمتداول عندما:

- يتوقع تحقيقه أو بيعه أو استخدامه ضمن نطاق الدورة التشغيلية الاعتيادية
- الاحتفاظ به بهدف رئيسي وهو المتاجرة
- يتوقع تحقيقه خلال فترة اثني عشر شهراً بعد فترة التقرير، أو
- النقد أو ما يعادله ما لم يكن مقيداً من الصرف أو الاستخدام لتسوية الالتزام لفترة اثني عشر شهراً على الأقل بعد فترة التقرير

يتم تصنيف كافة الموجودات الأخرى كموجودات غير متداولة.

يتم تصنيف الالتزام كالتزام متداول عندما:

- يتوقع تسويته ضمن نطاق الدورة التشغيلية الاعتيادية
- الاحتفاظ به بهدف رئيسي وهو المتاجرة
- وجوب تسويته خلال فترة اثني عشر شهراً بعد فترة التقرير، أو
- عدم وجود حق مشروط لتأجيل تسوية الالتزام لفترة اثني عشر شهراً على الأقل بعد فترة التقرير

تقوم الشركة بتصنيف كافة الالتزامات الأخرى كمطلوبات غير متداولة.

شركة أبوظبي للدائن البلاستيكية المحدودة (بروج) ذ.م.م

إيضاحات حول البيانات المالية

- ٣ السياسات المحاسبية الهامة (تابع)
١٧.٣ أهداف وسياسات إدارة المخاطر المالية

نظرة عامة

إن الشركة معرضة للمخاطر التالية نتيجة استخدامها للأدوات المالية:

- مخاطر الائتمان
- مخاطر السيولة
- مخاطر السوق

يقدم هذا الإيضاح معلومات حول تعرض الشركة لكل من المخاطر المبينة أعلاه ويصف أغراض الشركة وسياساتها والإجراءات المتبعة من قبلها لقياس وإدارة المخاطر بالإضافة إلى إدارة الشركة لرأس المال. يتم إدراج المزيد من الإفصاحات الكمية في هذه البيانات المالية.

إن مجلس إدارة الشركة مسؤول بصورة عامة عن وضع ومتابعة الإطار العام لإدارة الشركة للمخاطر ووضع ومتابعة سياسات إدارة المخاطر لدى الشركة. يتم وضع سياسات الشركة لإدارة المخاطر لتحديد وتحليل المخاطر التي تواجهها الشركة ووضع حدود وضوابط مناسبة للمخاطر ولمراقبة المخاطر والالتزام بالحدود الموضوعه. هذا وتتم مراجعة سياسة وأنظمة إدارة المخاطر بصورة منتظمة حتى تعكس التغيرات في ظروف السوق وأنشطة الشركة.

١- مخاطر الائتمان

تتمثل مخاطر الائتمان بمخاطر تعرض الشركة لخسائر مالية في حال لم يتمكن الطرف المقابل في أداة مالية أو العميل بموجب عقد من الوفاء بالتزاماته التعاقدية. إن الشركة معرضة لمخاطر الائتمان من أنشطتها التشغيلية وتنشأ بصورة رئيسية من الذمم المدينة الأخرى والمبالغ المستحقة من أطراف ذات علاقة ومن الأنشطة التمويلية بما فيها الودائع لدى البنوك والمؤسسات المالية والأدوات المالية الأخرى.

٢- مخاطر السيولة

تتمثل مخاطر السيولة بالمخاطر التي قد تنتج عن مواجهة الشركة لصعوبة في الوفاء بالالتزامات المرتبطة بمطلوباتها المالية التي يتم تسويتها من خلال تسليم مبالغ نقدية أو موجودات مالية أخرى. تقوم الشركة بمراقبة المخاطر التي تتعرض لها من نقص الأموال من خلال استخدام أداة تخطيط السيولة المتكررة. تهدف الشركة إلى تحقيق توازن بين استمرارية التمويل والمرونة من خلال استخدام سحوبات مصرفية على المكشوف وقروض من المساهمين. تنص سياسة الشركة على أن مبالغ القروض التي تستحق في غضون فترة ١٢ شهراً لا يجب أن ينتج عنها معدل تداول أقل من ١٠٠٪. تتألف المطلوبات المالية الرئيسية لدى الشركة من المبالغ المستحقة لأطراف ذات علاقة والذمم الدائنة التجارية والأخرى والقروض المصرفية المتجدد. كما أن الغرض الرئيسي لهذه المطلوبات هو تقديم تمويل لعمليات الشركة وأنشطة الإنشاء لديها.

يعد مساهمو الشركة هم مصدر التمويل الأساسي للشركة، ويتم تقييم مخاطر السيولة لدى الشركة للحفاظ عليها بصورة منخفضة. تضع الشركة حدوداً لمخاطر السيولة من خلال التأكد من توفر مبالغ نقدية كافية من العمليات والتسهيلات المقدمة من المساهمين والبنوك.

شركة أبوظبي للدان البلاستيكية المحدودة (بروج) ذ.م.م

إيضاحات حول البيانات المالية

٣ السياسات المحاسبية الهامة (تابع)

١٧-٣ أهداف وسياسات إدارة المخاطر المالية (تابع)

٣-٣ مخاطر السوق

تتمثل مخاطر السوق بالمخاطر من أن تتأثر القيمة العادلة للتدفقات النقدية المستقبلية لأداة مالية نتيجة تقلب أسعار السوق. إن الهدف من إدارة مخاطر السوق هو إدارة التعرض لمخاطر السوق والتحكم فيه ضمن الحدود المقبولة مع تحقيق أعلى عائد ممكن. تشمل أسعار السوق على أنواع المخاطر التالية:

مخاطر العملات الأجنبية

تتمثل مخاطر العملات الأجنبية بتلك المخاطر التي قد تنتج عن تقلب القيمة العادلة أو التدفقات النقدية المستقبلية الخاصة بأداة مالية ما نتيجة التغيرات في أسعار صرف العملات الأجنبية. إن تعرض الشركة لمخاطر التغير في أسعار صرف العملات الأجنبية يرتبط بصورة رئيسية بالأنشطة التشغيلية والموجودات والمطلوبات بعملة خلاف العملات التشغيلية.

تقوم الشركة بإجراء بعض المعاملات بعملة أجنبية. ومن ثم، ينشأ التعرض لمخاطر تقلب أسعار الصرف.

مخاطر أسعار الفائدة

تتمثل مخاطر أسعار الفائدة بتلك المخاطر التي قد تنتج عن تقلب القيمة العادلة للتدفقات النقدية المستقبلية الخاصة بأداة مالية ما نتيجة التغيرات في أسعار الفائدة السائدة في السوق. إن تعرض الشركة لمخاطر التغير في أسعار الفائدة يرتبط بصورة رئيسية بالتزامات الديون طويلة الأجل والودائع قصيرة الأجل ذات معدلات فائدة متغيرة.

٤-٤ إدارة رأس المال

إن هدف الشركة الرئيسي لإدارة رأس المال يتمثل في تحقيق معايير ائتمان قوية ومعدلات رأسمالية مناسبة لدعم أعمالها وتحقيق أعلى عائد للمساهمين. تقوم الشركة بإدارة هيكل رأس المال الخاص بها وتقوم بإجراء تعديلات عليه في ضوء التغيرات في الظروف الاقتصادية. لا توجد هناك متطلبات تنظيمية مفروضة على مستوى رأس المال غير مستوفاة من قبل الشركة. تقوم الشركة بمراقبة رأس المال من خلال الاستعانة بمعدلات اقتراض، تتمثل في نسبة صافي المديونية على إجمالي رأس المال زائداً صافي الدين.

٥ الإيرادات

٢٠١٩	٢٠٢٠	
الف دولار أمريكي	الف دولار أمريكي	بيع البضائع (صافية من العمولات، والحسومات)
٢,٥١٤,٥١٠	٢,٣٦٣,٥٢٣	بولي إيثيلين
١,٥١٠,٧٢٠	١,٦٠٦,٠٩٦	بولي بروبيلين
١١٨,٧٤٠	١١٦,٤٤٦	إيثيلين
٢٠,٩٢٤	٦,٨٩٠	إيرادات أخرى
<u>٤,١٦٤,٨٩٤</u>	<u>٤,٠٩٢,٩٥٥</u>	

شركة أبوظبي للدنان البلاستيكية المحدودة (بروج) ذ.م.م

إيضاحات حول البيانات المالية

٦ تكلفة المبيعات

٢٠١٩	٢٠٢٠	
ألف دولار أمريكي	ألف دولار أمريكي	
٢,٠٣٣,١٨٣	٢,٠٦٨,٩٦٦	تكلفة الإنتاج والتكاليف الأخرى ذات الصلة
٥٣٦,١٤١	٤٢٠,٣٤٥	استهلاك البضائع المباعة (إيضاح ١٣)
٢٠,٦٠١	١٩,٣٤٤	إطفاء البضائع المباعة (إيضاح ١٣)
٣٨,٣٦١	٤٤,٦٤٢	مصروفات الامتياز ^{١٦} (إيضاح ٢٢)
<u>٢,٦٢٨,١٨٦</u>	<u>٢,٥٥٣,٢٩٧</u>	

^{١٦} مصروفات الامتياز تتعلق بالمصروفات المحملة من قبل بوريليس لتصنيع منتجات البولي أوليفين بموجب رخصة عمليات نورستار واتفاقية تصميم العمليات.

٧ الإيرادات الأخرى

٢٠١٩	٢٠٢٠	
ألف دولار أمريكي	ألف دولار أمريكي	
-	١١٦,٤١٠	إيرادات التأمين ^{١٧}
٥,٦٥٢	٦,٦٢٣	بيع مواد الخردة
٥,٤٣٢	٦,٣٢٨	أخرى
<u>١١,٠٨٤</u>	<u>١٢٩,٣٦١</u>	

^{١٧} اعترفت الشركة بإيرادات تأمين تبلغ ١١٦ مليون دولار أمريكي فيما يتعلق بمشروع بروج ٤ ومشروع بروج ٢ للغلايات والبالايت بقيمة ١٠٠ مليون دولار أمريكي و ١٤ مليون دولار أمريكي و ٢ مليون دولار أمريكي على التوالي.

٨ المصروفات العمومية والإدارية

٢٠١٩	٢٠٢٠	
ألف دولار أمريكي	ألف دولار أمريكي	
٢١,٩٩٣	٢٥,٧٤٥	الرواتب والأجور
١٠,٩٩٥	١٨,٧٠٨	بند سكن
٧,٦٩٥	١,٨٥٨	تعويضات نهاية الخدمة
٥,٥٣٠	٤,٧٣٩	رسوم بيئية
٤,٧٠٧	٦,٢٥٦	بند عام
٤,٠١٧	٢,٦٠٥	نظافة وتموين
٣,٠٤٧	٣,٥٤٦	راتب المقاول
٢,٠٢٤	١,٣١٣	أتعاب الاستشارات
٢,١٤٠	٢,٥٨٨	إعانة تعليم
١,٨٩٩	٣,٧٢٣	معاشات
١,٠٧٩	١,٠٦٩	استهلاك الممتلكات والألات والمعدات (إيضاح ١٢)
٥٩٥	٧٤٢	مساهمة مجتمعية
٢٣,٥٩٥	٣٥,٩٨٤	أخرى
<u>٨٩,٣١٦</u>	<u>١٠٨,٨٧٦</u>	

شركة أبوظبي للدائن البلاستيكية المحدودة (بروج) ذ.م.م

إيضاحات حول البيانات المالية

٩ مصروفات، البياء، والتوزيع

٢٠١٩	٢٠٢٠	
ألف دولار أمريكي	ألف دولار أمريكي	
١١٢,٧٥٦	١٢١,٩٨٥	تكاليف الشحن
١٠٩,٥٦٨	١٢٢,٤٦٥	تكاليف التخزين
٢٢,٢٧٣	٢١,٣٩٠	مصروفات أخرى
<u>٢٤٤,٥٩٧</u>	<u>٢٦٥,٨٤٠</u>	

١٠ قرض مصرفي

٢٠١٩	٢٠٢٠	
ألف دولار أمريكي	ألف دولار أمريكي	
-	٣٢٠,٠٠٠	قرض مصرفي

في ١٩ ديسمبر ٢٠٢٠، أبرمت الشركة اتفاقية تسهيل متجدد بقيمة ٥٠٠ مليون دولار أمريكي مع بنك أبوظبي الأول. إن هذا التسهيل ساري لمدة ٥ سنوات.

يخضع القرض لمعدل الفائدة الساري لدى بنوك لندن زائداً هامش سنوي قدره ٠,٨٪. بالإضافة إلى ذلك، دفعت الشركة أيضاً رسوم أولية قدرها ٢ مليون دولار أمريكي وستدفع رسوم التزام بمعدل ٢٥٪ من الهامش سنوياً على الالتزام المتاح خلال فترة الاستخدام. بلغ إجمالي الرسوم الأولية المضافة ورسوم الالتزام المعترف بها خلال السنة المنتهية في ٣١ ديسمبر ٢٠٢٠ مبلغ ٤٢١ ألف دولار أمريكي و ١٨١ ألف دولار أمريكي (٢٠١٩: ٧٠٠ ش.ع).

في ٢٦ مارس ٢٠٢٠، ولاحقاً لذلك في ١١ نوفمبر ٢٠٢٠، أصدرت الشركة طلبات استخدام بمبلغ ٢٢٠ مليون دولار أمريكي و ١٠٠ مليون دولار أمريكي، على التوالي، بغاية لمدة ١٢ شهر من تاريخ طلب الاستخدام. يتعين على الشركة سداد القرض في اليوم الأخير من فترة الفائدة؛ ومن ثم، تم بيان القرض المصرفي كالتزام متداول. لا يخضع هذا القرض لأي تعهدات مصرفية أو ضمانات.

خلال السنة المنتهية في ٣١ ديسمبر ٢٠٢٠، قامت الشركة برسمنة تكلفة الاقتراض البالغة ٣,٨٣١ ألف دولار أمريكي (٢٠١٩: لا شيء)، حيث يتم استخدامها بشكل أساسي لتمويل مشروع PP5 وبروج ٤ قيد الإنجاز.

شركة أبوظبي للدائن البلاستيكية المحدودة (بروج) ذ.م.م

إيضاحات حول البيانات المالية

١١ مصروفات ضريبة الدخل

(أ) المبالغ المعترف بها في الأرباح أو الخسائر

٢٠١٩	٢٠٢٠	
ألف دولار أمريكي	ألف دولار أمريكي	
١٥٧,٧٩٩	٢٤٧,٥٥٧	مصروفات الضريبة الحالية
١٦,٨٨٧	٢٤,٨٧٢	مصروفات الضريبة المؤجلة نشأة وعكس فروق مؤقتة
١٧٤,٦٨٦	٢٧٢,٤٢٩	

(ب) مطابقة معدل الضريبة الفعلي

٢٠١٩	٢٠٢٠	
ألف دولار أمريكي	ألف دولار أمريكي	
١,٢١٧,٣٨٥	١,٢٣٥,٢١٢	الأرباح قبل الضريبة
%٢٥.٠٠	%٢٣.٠٢	معدل الضريبة الفعلي/معدل الضريبة
٣٠٤,٣٤٦	٢٨٤,٣٤٦	الضريبة على الأرباح المحتسبة بالمعدل المطبق
١٣,٨١٧	(٢٦,٩٠٥)	تأثير الضريبة على المصروفات غير القابلة للخصم
(١٦٠,٥١١)	(٩,٨٨٤)	تأثير الضريبة على الإيرادات المعفاة/الإعفاءات الضريبية
١٤٧	-	تأثير الضريبة على السنوات السابقة
١٦,٨٨٧	٢٤,٨٧٢	أخرى
١٧٤,٦٨٦	٢٧٢,٤٢٩	

شركة أبوظبي للدان البلاستيكية المحدودة (بروج) ذ.م.م

إيضاحات حول البيانات المالية

١١ مصروفات ضريبة الدخل (تابع)

(ج) الحركة في أرصدة موجودات الضريبة المؤجلة

تمثل الضريبة المؤجلة الفروق المؤقتة الناتجة عن الفرق في الأعمار الإنتاجية المستخدمة لأغراض محاسبية والمطبقة لأغراض مالية متعلقة بجميع الموجودات. تنشأ هذه الفروق أيضاً بسبب الفروق الزمنية المتعلقة بتقديم ودفع تعويضات نهاية الخدمة. يتم الاعتراف بموجودات الضريبة المؤجلة إلى المدى الذي يكون عنده من المحتمل توفر أرباح خاضعة للضريبة والتي يكون في مقابلها فروق مؤقتة خاضعة للضريبة. الضريبة المؤجلة تتعلق بما يلي:

المبلغ المعترف به في		في ١ يناير	٢٠١٩
في ٣١ ديسمبر	الأرباح أو الخسائر	الف دولار أمريكي	
الف دولار أمريكي	الف دولار أمريكي		
١٤,٨١١	(١٦,٠٠٤)	٣٠,٨١٥	الممتلكات والآلات والمعدات
٢١,٩٣٠	(٤٥٨)	٢٢,٣٨٨	الموجودات غير الملموسة
١٩,٥٦٧	(٤٢٥)	١٩,٩٩٢	مخصص تعويضات نهاية الخدمة للموظفين
<u>٥٦,٣٠٨</u>	<u>(١٦,٨٨٧)</u>	<u>٧٣,١٩٥</u>	

* اعتباراً من ٢٠١٩، قامت الشركة بإيقاف الاعتراف بموجودات الضريبة المؤجلة من الممتلكات والآلات والمعدات المتعلقة ببروج ٣.

المبلغ المعترف به في		في ١ يناير	٢٠٢٠
في ٣١ ديسمبر	الأرباح أو الخسائر	الف دولار أمريكي	
الف دولار أمريكي	الف دولار أمريكي		
٢,٠٤٤	(١٢,٧٦٧)	١٤,٨١١	الممتلكات والآلات والمعدات
١٠,٧٦٢	(١١,١٦٨)	٢١,٩٣٠	الموجودات غير الملموسة
١٨,٦٢٩	(٩٣٨)	١٩,٥٦٧	مخصص تعويضات نهاية الخدمة للموظفين
<u>٣١,٤٣٥</u>	<u>(٢٤,٨٧٣)</u>	<u>٥٦,٣٠٨</u>	

شركة أبوظبي للدائن البلاستيكية المحدودة (بروج) ذ.م.م

إيضاحات حول البيانات المالية

١٢ الممتلكات، والألات، والمعدات

مباني	الات وماكينات	أثاث مكثبي وتجهيزات ومعدات	سيارات	أعمال رأسمالية قيد الإنجاز	الإجمالي	
الف دولار أمريكي	الف دولار أمريكي	الف دولار أمريكي	الف دولار أمريكي	الف دولار أمريكي	الف دولار أمريكي	
٦٧٣,٨٦٧	١١,٤٨٢,٦٧١	١٣٩,٩٨٣	١٣,٨٤٦	٧٢٩,٩٦٧	١٢,٠٥٩,٦٣٠	في ١ يناير ٢٠١٩
-	١٠,٣٠٥	٢٤١	-	٥٢٦,١٥٠	٥٣٦,٦٩٦	إضافات
-	١٨٨,٣٢٢	٧,٦٠٥	-	(١٩١,٢٨٢)	-	تحويلات
-	-	-	-	(٧,٤٠٣)	(٧,٤٠٣)	المحول إلى موجودات
-	(٨٦٦)	-	-	-	(٨٦٦)	غير ملموسة
-	-	-	-	-	-	استيعادات
٦٧٤,٩١٢	١١,٦٨٠,٤٤٢	١٤٢,١٢٩	١٣,٨٤٦	٥٥٧,٤٣٢	١٣,٠٦٨,٠٥٧	في ٣١ ديسمبر ٢٠١٩
٦٧٤,٢١٢	١١,٦٨٠,٤٤٢	١٤٢,١٢٩	١٣,٨٤٦	٥٥٧,٤٣٢	١٣,٠٦٨,٠٥٧	في ١ يناير ٢٠٢٠
-	١٤,٧٦٢	٥٥	-	٣٦٨,٥٨٥	٣٨٣,٤٠٢	إضافات
(٢٧٥)	(٤,٧٧١)	(٥٨)	(٦)	(٢٢٨)	(٥,٣٣٨)	تحويلات
٤,٠١٠	١١٧,٣٢٣	١,٤٠١	٢٨٨	(١٢٦,٥٦٢)	(٣,٥٣٠)	المحول إلى موجودات
-	(١,٨٢٣)	-	-	-	(١,٨٢٣)	غير ملموسة
-	-	-	-	(٥٥,٧٢٤)	(٥٥,٧٢٤)	استيعادات
-	-	-	-	-	-	انخفاض القيمة
٦٧٧,٩٤٧	١١,٨٠٥,٩٤٣	١٤٢,٥٢٧	١٤,١٢٤	٧١٢,٤٩٣	١٣,٣٨٥,٠٣٤	في ٣١ ديسمبر ٢٠٢٠
٢٠٢,٦٥٢	٤,١٢٤,١١٤	١٢٢,٩٨٠	١٢,٧٠٥	-	٤,٤٦٣,٤٥٢	الاستهلاك المتراكم
٣٢,٨٧٢	٥٩١,٢٤١	٦,٤٤٦	١٤٩	-	٦٣١,٦٠٩	في ١ يناير ٢٠١٩
-	(٦٨٣)	-	-	-	(٦٨٣)	المحمل للسنة
-	-	-	-	-	-	استيعادات
٢٣٥,٥٢٦	٤,٧١٤,٦٧٢	١٣٠,٥٣٦	١٢,٨٥٤	-	٥,٠٩٣,٨٧٨	في ٣١ ديسمبر ٢٠١٩
٢٣٥,٥٢٦	٤,٧١٤,٦٧٢	١٣٠,٥٣٦	١٢,٨٥٤	-	٥,٠٩٣,٨٧٨	في ١ يناير ٢٠٢٠
٢٤,٣٤٨	٤٦٠,٥٤١	٦,٤٦٩	١٦٨	-	٤٩١,٥٢٦	المحمل للسنة
(٩٦)	(١,٩٢٦)	(٥٣)	(٥)	-	(٢,٠٨٠)	تعديلات
-	(١,١٧٨)	-	-	-	(١,١٧٨)	استيعادات
٢٥٩,٧٧٨	٤,١٧١,٦٠٩	١٣٧,٢٤٢	١٣,٠١٧	-	٥,٥٨١,٦٤٦	في ٣١ ديسمبر ٢٠٢٠
٤٣٨,٦٨٦	٦,٩٦٥,٧٧٠	١١,٣٠٣	٩٨٨	٥٥٧,٤٣٦	٧,٩٧٤,١٧٩	صافي القيم الفئرية
٤١٨,١٦٩	٦,٦٣٤,٣٢٤	٦,٢٨٥	١,١٠٧	٧٤٣,٤٩٣	٧,٨٠٢,٣٨٨	في ٣١ ديسمبر ٢٠١٩
٤١٨,١٦٩	٦,٦٣٤,٣٢٤	٦,٢٨٥	١,١٠٧	٧٤٣,٤٩٣	٧,٨٠٢,٣٨٨	في ٣١ ديسمبر ٢٠٢٠

لاحقاً للتعديل في أوريغينا ١ من نطاق مشروع بروج ٤ لأصلي من وحدة تكسير مختلطة لتكسير الايثان إلى وحدة تكسير الايثان ، قامت الإدارة بتقييم التكاليف التي أصبحت غير قابلة للاستخدام نتيجة للتغير في التكنولوجيا والنطاق وتقديرات تكلفة المشروع وتسليم المشروع. وعليه، تم الاعتراف بخسائر انخفاض قيمة بمبلغ ٥٥,٧ مليون دولار أمريكي خلال السنة فيما يتعلق بالأعمال الرأسمالية قيد الإنجاز في مشروع بروج ٤. تركز قيمة خسائر انخفاض القيمة إلى تحليل مفصل تم إجراؤه من قبل فريق عمل مستقل بشأن التغييرات في النطاق، ووافق عليها المدير المالي وممثلو المالك.

شركة أبوظبي للدائن البلاستيكية المحدودة (بروج) ذ.م.م

إيضاحات حول البيانات المالية

١٢ الممتلكات، والألات، والمعدات (تابع)

منح المجلس الأعلى للبتروك الحقوق والتراخيص الخاصة باستخدام قطعة أرض في الرويس، والتي تم إنشاء المباني والمصانع والمكينات عليها، بدون أي تكلفة، وفقاً للخضاب المؤرخ ٢٨ أكتوبر ١٩٩٨.

يتم توزيع مخصص الاستهلاك خلال السنة في بيان الأرباح أو الخسائر والمخزون على النحو التالي:

٢٠١٩	٢٠٢٠	
الف دولار أمريكي	الف دولار أمريكي	
٥٣٦,١٤١	٤٦٠,٣٤٥	تكلفة المبيعات (إيضاح ٦)
٩٣,٨٨٨	٧٠,١١٢	الاستهلاك المدرج في المخزون غير المباع
١,٠٧٩	١,٠٦٩	المصروفات العمومية والإدارية (إيضاح ٨)
<u>٦٣١,١٠٨</u>	<u>٤٩١,٥٢٦</u>	

١٣ الموجودات غير الملموسة

الاجمالي الف دولار أمريكي	أخرى الف دولار أمريكي	تكاليف الترخيص الف دولار أمريكي	حقوق الكسارة الف دولار أمريكي	برامج الكمبيوتر الف دولار أمريكي	
٢٤٣,٩٠٩ ٨٨	٧٧,٧٠١ ٨٨	١٣١,٨٥٢	١١,٣٠٩	٢٣,٠٤٧	التكاليف
٧,٤٠٣	٧,٤٠٣	-	-	-	في ١ يناير ٢٠١٩
<u>٢٥١,٤٠٠</u>	<u>٨٥,١٩٢</u>	<u>١٣١,٨٥٢</u>	<u>١١,٣٠٩</u>	<u>٢٣,٠٤٧</u>	إضافات
٢٥١,٤٠٠ (١٠٣)	٨٥,١٩٢ (٣٦)	١٣١,٨٥٢ (٥٤)	١١,٣٠٩ (٤)	٢٣,٠٤٧ (٩)	المحول من أعمال رأسمالية قيد الإنجاز (إيضاح ١٢)
<u>٢٥١,٤٠٠</u>	<u>٨٥,١٩٢</u>	<u>١٣١,٨٥٢</u>	<u>١١,٣٠٩</u>	<u>٢٣,٠٤٧</u>	في ٣١ ديسمبر ٢٠١٩
٢٥٤,٨٢٧	٨٨,٦٨٦	١٣١,٧٩٨	١١,٣٠٥	٢٣,٠٣٨	تعديلات
١٦١,٩٥٦	٤٠,٥٦٠	٨٧,٠٤٠	١١,٣٠٩	٢٣,٠٤٧	المحول من أعمال رأسمالية قيد الإنجاز (إيضاح ١٢)
<u>٢٤٤,٢٠٢</u>	<u>١٣,٤٦٥</u>	<u>١٠٧,٧٣٧</u>	<u>١١,٣٠٩</u>	<u>٢٣,٠٤٧</u>	في ١ يناير ٢٠٢٠
١٨٦,١٥٨	٥٤,٠٢٥	٩٧,٧٧٧	١١,٣٠٩	٢٣,٠٤٧	المحمل خلال السنة
<u>١٨٦,١٥٨</u>	<u>٥٤,٠٢٥</u>	<u>٩٧,٧٧٧</u>	<u>١١,٣٠٩</u>	<u>٢٣,٠٤٧</u>	في ٣١ ديسمبر ٢٠١٩
٢٢,٥٦٣ (٧٦)	١٣,٤٥٩ (٢٢)	٩,١٠٤ (٤٠)	- (٥)	- (٩)	تعديلات
<u>٢٠٨,٦٤٥</u>	<u>٦٧,٤٦٢</u>	<u>١٠٦,٨٤١</u>	<u>١١,٣٠٤</u>	<u>٢٣,٠٣٨</u>	في ٣١ ديسمبر ٢٠٢٠
٦٥,٢٤٢	٣١,١٦٧	٣٤,٠٧٥	-	-	الإطفاء المتراكم
<u>٤٦,١٨٢</u>	<u>٢١,٢٩٥</u>	<u>٢٤,٩٦٧</u>	<u>-</u>	<u>-</u>	في ١ يناير ٢٠١٩
٤٦,١٨٢	٢١,٢٩٥	٢٤,٩٦٧	-	-	في ٣١ ديسمبر ٢٠١٩
<u>٤٦,١٨٢</u>	<u>٢١,٢٩٥</u>	<u>٢٤,٩٦٧</u>	<u>-</u>	<u>-</u>	في ٣١ ديسمبر ٢٠٢٠

شركة أبوظبي للدائن البلاستيكية المحدودة (بروج) ذ.م.م

إيضاحات حول البيانات المالية

١٣ الموجودات غير الملموسة (تابع)

تم توزيع مخصص الإطفاء خلال السنة في بيان الأرباح أو الخسائر والمخزون على النحو التالي:

٢٠١٩	٢٠٢٠	
الف دولار أمريكي	الف دولار أمريكي	
٢٠,٦٠١	١٩,٣٤٤	تكلفة المبيعات (إيضاح ٦)
٣,٦٠١	٣,٢١٩	الاستهلاك المدرج في المخزون غير المباع
<u>٢٤,٢٠٢</u>	<u>٢٢,٥٦٣</u>	

١٤ المخزون

٢٠١٩	٢٠٢٠	
الف دولار أمريكي	الف دولار أمريكي	
٤٠٣,٤٦٩	٣٧٦,٠٩٠	بضائع جاهزة
١٦٩,٥٦٣	١٦٣,٧٨٠	قطع غيار
١١٠,١٦٤	١١٤,٧٢٣	مواد خام
١٦,١٧٤	٨,٦٥٥	أعمال قيد الإنجاز
<u>٦٩٩,٣٧٠</u>	<u>٦٦٣,٢٤٨</u>	
(٤٣,٧٣٩)	(٤٦,٢٤١)	ناقصاً مخصص المخزون بطيء الحركة والمتقادم
<u>٦٥٥,٦٣١</u>	<u>٦١٧,٠٠٧</u>	

تشمل البضائع الجاهزة رصده مخصصات استهلاك وإطفاء بقيمة ٧٣,٣٣٣ ألف دولار أمريكي (٣٠,١٩١) ٩٧,٤٨١ ألف دولار أمريكي). فيما يلي الحركة في مخصص المخزون بطيء الحركة والمتقادم خلال السنة:

٢٠١٩	٢٠٢٠	
الف دولار أمريكي	الف دولار أمريكي	
٣٣,٩٦٤	٤٣,٧٣٩	في ١ يناير
٩,٧٧٥	٢,٥٠٢	المخصص خلال السنة
<u>٤٣,٧٣٩</u>	<u>٤٦,٢٤١</u>	

شركة أبوظبي للدائن البلاستيكية المحدودة (بروج) ذ.م.م

إيضاحات حول البيانات المالية

١٥ المصروفات المدفوعة مقدماً والذمم المدينة الأخرى

٢٠١٩	٢٠٢٠	
ألف دولار أمريكي	ألف دولار أمريكي	
٥٧,٠٦٨	٦١,٨٥٩	الذمم المدينة الأخرى
(٢,٧٦١)	(٢,٥٢١)	نقصاً: مخصص الذمم المدينة المشكوك في تحصيلها
٥٤,٣٠٧	٥٩,٣٣٨	
٣,٨٠٥	٣,٥٨٦	المصروفات المدفوعة مقدماً
٥٨,١١٢	٦٢,٩٢٤	

تتضمن المصروفات المدفوعة مقدماً تكلفة المعاملة المتوقعة مقدماً لتسهيل قرض متجدد لدى بنك أبوظبي الأول كما في ٣١ ديسمبر ٢٠٢٠ بقيمة ١.٦ مليون دولار أمريكي (٢٠١٩: ١.٩ مليون دولار أمريكي).

لا يتم تحميل فائدة على الذمم المدينة الأخرى. ويتم رصد مخصص للذمم المدينة المتأخرة السداد بناء على تقدير المبالغ غير القابلة للاسترداد المقدر والتي يتم تحديدها بالرجوع إلى توقعات الإدارة والخبرة السابقة في التعتير عند تحديد قابلية استرداد الرصيد المدين، تضع الشركة في الاعتبار أي تغيير في الجودة الائتمانية للأرصدة المدينة من تاريخ منح الائتمان المبني وحتى تاريخ التقرير. فيما يلي الحركة في مخصص الذمم المدينة المشكوك في تحصيلها خلال السنة:

٢٠١٩	٢٠٢٠	
ألف دولار أمريكي	ألف دولار أمريكي	
٣,٠٢٢	٢,٧٦١	في ١ يناير
(٢٦١)	(٢٤٠)	عكس مخصص خلال السنة
٢,٧٦١	٢,٥٢١	

١٦ النقد وما يعادله

٢٠١٩	٢٠٢٠	
ألف دولار أمريكي	ألف دولار أمريكي	
٧١,٣٢٤	١٥٧,٤١٠	النقد لدى البنك - حسابات جارية
٥٧	٦١	النقد في الصندوق
٧١,٣٨١	١٥٧,٤٧١	
٤٥٠,٠٠٠	٣٠٠,٠٠٠	حساب النقد الفائض لدى شركة بترول أبوظبي الوطنية (أدنوك)
٥٢١,٣٨١	٤٥٧,٤٧١	

قامت الشركة بتكوين حساب النقد الفائض مع شركة بترول أبوظبي الوطنية (أدنوك)، وفقاً لاتفاقية إدارة النقد المؤرخة ١٢ مايو ٢٠١١ بمبلغ ٣٠٠,٠٠٠ ألف دولار أمريكي (٢٠١٩: ٥٠٠,٠٠٠ ألف دولار أمريكي). وفقاً لشروط الاتفاقية، لا يخضع حساب النقد الفائض لفائدة.

شركة أبوظبي للدائن البلاستيكية المحدودة (بروج) ذ.م.م

إيضاحات حول البيانات المالية

١٧ رأس المال

٢٠٢٠	٢٠١٩	
ألف دولار أمريكي	ألف دولار أمريكي	
٣٦٠,٠٠٠	٣٦٠,٠٠٠	المصرح به والمصدر والمدفوع بالكامل
٣٦٠,٠٠٠	٣٦٠,٠٠٠	٣٦٠,٠٠٠ سهماً بقيمة ١,٠٠٠ ألف دولار أمريكي لكل سهم

لم تقم الشركة بشراء أي أسهم خلال السنة المنتهية في ٣١ ديسمبر ٢٠٢٠ (٣١ ديسمبر ٢٠١٩ لا شيء).

١٨ الاحتياطي القانوني

وفقاً لأحكام القانون الاتحادي لدولة الإمارات العربية المتحدة رقم (٢) لسنة ٢٠١٥ والنظام الأساسي للشركة، يتعين على الشركة أن تقوم سنوياً بتحويل ١٠٪ من أرباحها السنوية إلى حساب الاحتياطي القانوني حتى يبلغ رصيد هذا الاحتياطي ٥٠٪ من رأسمال الشركة المتفوع. إن هذا الاحتياطي غير متاح للتوزيع.

١٩ مخصص تعويضات نهاية الخدمة للموظفين

لدى الشركة خطة تعويضات ما بعد التقاعد يتم منحها للموظفين في دولة الإمارات العربية المتحدة. بموجب الخطة، سيحصل الموظفون المؤهلون على تعويضات عندما يتركون الخدمة. يحق للموظفين الحصول على مبلغ مقطوع من التعويضات بناءً على آخر راتب مع الأخذ بالاعتبار عدد سنوات خدمتهم للشركة.

إن خطة التعويضات المحددة غير ممولّة. عند تقدير التزام التعويضات المحددة، قامت الشركة بتعيين خبير ائتماري مستقل لتقييم التزام خطة التعويضات المحددة. إن خطة التعويضات المحددة تعرض الشركة لمخاطر ائتمارية مثل معدلات الوفيات ومعدلات الفائدة ومعدلات التقاعد والإنهاء المتوقعة.

فيما يلي مخصص تعويضات نهاية الخدمة للموظفين خلال السنة:

٢٠٢٠	٢٠١٩	
ألف دولار أمريكي	ألف دولار أمريكي	
٩١,٣٠٤	٧٨,٢٦٦	التزام التعويضات المحددة
٩١,٣٠٤	٧٨,٢٦٦	غير متداولة

شركة أبوظبي للدائن البلاستيكية المحدودة (بروج) ذ.م.م

إيضاحات حول البيانات المالية

١٩ مخصص تعويضات نهاية الخدمة للموظفين (تابع)

الحركة في التزام التعويضات المحددة

يوضح الجدول أدناه مطابقة للأرصدة الافتتاحية مع الأرصدة الختامية لصالى التزام التعويضات المحددة والبنود الخاصة بها.

٢٠١٩	٢٠٢٠	
ألف دولار أمريكي	ألف دولار أمريكي	
٦٤,٥٢٥	٧٨,٢٦٦	الرصيد في ١ يناير
١٢,٧٧٨	٧,٢٨٠	مدرجة ضمن الأرباح أو الخسائر
٣,٠٩٠	٢,٠٢٧	تكلفة الخدمة الحالية
		تكلفة الفائدة
١٥,٨٦٨	٩,٤١٧	
(٢,١٢٧)	(٦,٧٩٩)	تعويضات مدفوعة
-	٣,٧٥٠	إعادة قياس المخصص
-	٦,٦٤٠	الخسائر الاكتوارية الناشئة عن المصروفات
-	١٠,٣٩٠	الخسائر الاكتوارية الناشئة عن الاقتراضات المحاسبية
٧٨,٢٦٦	٩١,٣٠٤	الرصيد في ٣١ ديسمبر

الاقتراضات الاكتوارية

فيما يلي الاقتراضات الاكتوارية الرئيسية في تاريخ التقرير (تم التعبير عنها كمتوسطات مرجحة)

٢٠١٩	٢٠٢٠	
%٢,٧٥	%١,٧٥	معدل الخصم
%٤,٠٠	%٤,٠٠	معدل زيادة الراتب سنوياً

تحليل الحساسية

إن التغييرات المحتملة بشكل معقول في تاريخ التقرير لواحدة من الافتراضات الاكتوارية ذات الصلة، مع ثبات كافة المتغيرات الأخرى، كان ليؤثر على التزامات التعويضات المحددة بالمبالغ المبينة أدناه.

٢٠١٩	٢٠٢٠			
ألف دولار أمريكي	ألف دولار أمريكي			
زيادة	انخفاض	زيادة		
انخفاض	زيادة	انخفاض		
٦,٢٣٨	(٥,٤٩٨)	٧,٥٤١	(٦,٦٤٠)	معدل خصم (حركة بنسبة ١٪)
(٥,٦٩٠)	٦,٣٢٣	(٦,٧٩٩)	٧,٥٤٦	معدل زيادة الراتب سنوياً (حركة بنسبة ١٪)

شركة أبوظبي للدائن البلاستيكية المحدودة (بروج) ذ.م.م

إيضاحات حول البيانات المالية

٢٠ الذمم الدائنة التجارية والأخرى

٢٠١٩	٢٠٢٠	
ألف دولار أمريكي	ألف دولار أمريكي	
٨٤,٩٨٦	٥٧,٦٤٦	الذمم التجارية الدائنة
٢,١٨٤	-	ذمم المحتجزات الدائنة
٣٩,١٩٧	١١٤,٩٥٣	الذمم الدائنة الأخرى
<u>١٢٦,٣٦٧</u>	<u>١٧٢,٥٩٩</u>	
٢٠٣,٣٦٣	١٨٧,٥٤١	مصرفوات مستحقة
٤٢,٢٢٤	٤٢,٢٢٤	- مجموعة أدنوك
١٩,٩٤٩	٧,٤٠٠	- مشروع بروج ٣
٣٨,٧٧٣	١,٠٤٦	- مشروع بروج ٤
١٢,١٧٣	١٦,٤٠٢	- مشروع بي دي ٥
٢١,٢٢١	٢٣,٩٦٢	- بوربليس إيه جي
٣٥,١٥٢	٤٦,٦٢٠	- بروج بي تي إن ليمتد. جروب
		- أعمال رأسمالية أخرى قيد الإنجاز
<u>٣٧٢,٨٥٥</u>	<u>٣٢٥,١٩٥</u>	
<u>٤٩٩,٢٢٢</u>	<u>٤٩٧,٧٩٤</u>	

لا تحمل الذمم الدائنة التجارية والأخرى معدل فائدة، ومتوسط فترة الائتمان لها ٣٠ يوم. يوجد لدى الشركة سياسة لإدارة المخاطر المالية لضمان أن جميع الذمم الدائنة يتم سدادها في غضون فترة الائتمان المحددة.

تتعلق المصروفات المستحقة المرتبطة بشركة أدنوك بصورة رئيسية بالمصروفات المتكبدة من قبل الشركة على النفقات المتعلقة بالمخزون والمصروفات التشغيلية الأخرى. تتضمن المبالغ الرئيسية بمصروفات مستحقة خاصة بشراء بروبيلين وإيثين من أدنوك بقيمة ٤٢,٠٢١ ألف دولار أمريكي (٢٠١٩: ٣٣,١٦٦ ألف دولار أمريكي) و ٣٦,٩٥٤ ألف دولار أمريكي (٢٠١٩: ٢٣,٨١٦ ألف دولار أمريكي) على التوالي.

يتعلق هذا المبلغ باستحقاقات مشروع بروج ٣ المتعلقة بتسوية عادلة إضافية على سعر وجنول الاتفاقية المقدمة من قبل هيونداي للهندسة والإنشاءات.

٢١ الالتزامات الظاهرة

١-٢١ مطالبة شركة هيونداي للهندسة والإنشاءات بشأن طلب التسوية العادلة

تعرض الشركة لمخاطر فيما يتعلق بتسوية عادلة إضافية بقيمة ١٢٧ مليون دولار أمريكي من أعمال الهندسة والمشتريات والإنشاءات لمشروع بروج ٣ مقدمة في ١٢ أغسطس ٢٠١٨ من شركة هيونداي للهندسة والإنشاءات ("المقاول"). لاحقاً لذلك، وتحديداً في ١١ ديسمبر ٢٠١٩، قدمت شركة هيونداي للهندسة والإنشاءات مطالبة معدلة بعد تخفيضها إلى ٨١ مليون دولار أمريكي.

اعترفت الشركة بمخصص وقامت برسملة المطالبة بمبلغ ٤١ مليون دولار أمريكي، وهو الحد الأقصى المقدر للتعرض المتعلق بتكاليف الحصى وأنتابيب البولبي إيثيلين عالي الكثافة التي يستخدمها المقاول.

شركة أبوظبي للدائن البلاستيكية المحدودة (بروج) ذ.م.م

إيضاحات حول البيانات المالية

٢١ الالتزامات الطارئة (تابع)

١-٢١ مطالبة شركة هونداي للمهندسة والإنشاءات بشأن طلب التسوية العادلة (تابع)

خلال سنة ٢٠٢٠، قدمت الشركة مطالبة بمبلغ ٦٢ مليون دولار أمريكي ضد المقاول نظراً لأوجه القصور المتعددة التي حدثت في سنة ٢٠١٩. بدأت الشركتان مناقشات أعمال التسوية في نفس السنة لكل مطالبة. ترى الإدارة أن المبلغ المسجل كمخصص يمثل التزام محتمل بدرجة عالية يتعين على الشركة تسويته.

٢-٢١ مطالبة دوسان بايكوك لخدمات الصيانة بشأن ادعاء الشركة عدم الالتزام بالأحكام التعاقدية

لدى الشركة تعرض فيما يتعلق بالاتفاقية رقم ٧٥٠٠٠٠٧٨١ الصادرة والمبرمة فيما بين الشركة ودوسان بايكوك في ٣ أكتوبر ٢٠١٨ لتقديم "خدمات صيانة المعدات الثابتة لوحدات الأوليفينات في مشروع بروج ٣ خلال فترة التحول لسنة ٢٠١٩ بقيمة ٥,٢ مليون دولار أمريكي مقدمة من دوسان بايكوك في ١٥ أكتوبر ٢٠١٩.

لم تعترف الشركة بأي مخصص لهذه المطالبة، حيث ترى الإدارة بدعم من فريق الشؤون القانونية الداخلي أن دوسان بايكوك لا تستحق هذه المبالغ المطالب بها. إن احتمال التعرض من هذه المطالبة منخفض. وعليه، تم الإفصاح عنها كالتزام طارئ.

٣-٢١ عدم اليقين بشأن المعاملات الضريبية

(أ) خلال السنة المنتهية في ٣١ ديسمبر ٢٠٢٠، سجلت الشركة انخفاض في قيمة أعمال مشروع بروج ٤ قيد الإنجاز بمبلغ ٥٥,٧ مليون دولار أمريكي. تتعلق المعاملة الضريبية غير المؤكدة بتفسير مرسوم ضريبة الدخل في أبوظبي لسنة ١٩٦٥، والخطاب المالي المؤرخ ١٨ ديسمبر ٢٠١٠ والتعديلات، اللاحقة المؤرخة ١٠ سبتمبر ٢٠١٧ ("التشريع الضريبي")، وتتم معاملة هذا الانخفاض في القيمة كمصروفات غير قابلة للخصم. نظراً لعدم اليقين في هذه المعالجة، من المحتمل اختلاف نتيجة المراجعة الضريبية عن المبلغ المعترف به. وبالتالي، اعترفت الإدارة بمبلغ ١٣,٩ مليون دولار أمريكي كمصروفات ضريبة الدخل من هذه المعاملة. ترى الإدارة أن مخصصها لمصروفات ضريبة الدخل مناسب لجميع السنوات الضريبية المفتوحة بناءً على تقييمها للعديد من العوامل، بما في ذلك تفسيرات قانون الضرائب والخبرة السابقة في مجال العمل.

(ب) خلال السنة المنتهية في ٣١ ديسمبر ٢٠٢٠، اعترفت الشركة بمطالبات ناتجة عن انقطاع الأعمال بإجمالي ١٠٠ مليون دولار أمريكي. وقع الحدث داخل مشروع بروج ٣ في يناير ٢٠١٧ حيث لا يزال المشروع خاضع للإعفاء الضريبي. تتعلق المعاملة الضريبية غير المؤكدة بتفسير ما إذا كان التشريع الضريبي يتعامل مع هذه المطالبات على أنها دخل غير خاضع للضريبة. نظراً لعدم اليقين في هذه المعالجة، من المحتمل اختلاف نتيجة المراجعة الضريبية عن المبلغ المعترف به. وبالتالي، اعترفت الإدارة بمبلغ ٢٥ مليون دولار أمريكي من هذه المعاملة. تعتقد الإدارة أن مخصصها لمصروفات ضريبة الدخل مناسب لجميع السنوات الضريبية المفتوحة بناءً على تقييمها للعديد من العوامل، بما في ذلك تفسيرات قانون الضرائب والخبرة السابقة في مجال العمل.

تم الاتفاق على إقرار ضريبة الدخل النهائي للسنتين المنتهيتين في ٣١ ديسمبر ٢٠١٨ و ٢٠١٩ وإغلاقه مع المجلس الأعلى للبيترول وممثله، أي آر إس إم المملكة المتحدة للضرائب والمحاسبة المحدودة.

شركة أبوظبي للدائن البلاستيكية المحدودة (بروج) ذ.م.م

إيضاحات حول البيانات المالية

٢٢ المعاملات، والأرصدة مع الأطراف ذات العلاقة

(أ) هوية الأطراف ذات علاقة

تشمل الأطراف ذات علاقة حكومة أبوظبي والدوائر والمؤسسات التابعة (مالك أغلبية المساهمين) والشركات الزميلة والائتلافات المشتركة والمساهمين وأعضاء مجلس الإدارة وموظفي الإدارة الرئيسيين لدى الشركة والشركات التي تخضع لسيطرة أو سيطرة مشتركة أو تخضع لنفوذ جوهري من قبل هذه الأطراف. يتم اعتماد سياسات التسعير والشروط التي تتم بموجبها هذه المعاملات من قبل إدارة الشركة. خلال السنة، قامت الشركة بإجراء المعاملات التالية مع أطراف ذات علاقة وفقاً للأسعار والشروط المتفق عليها مع الأطراف ذات علاقة:

(ب) معاملات مع الأطراف ذات علاقة

٢٠١٩	٢٠٢٠	
الف دولار أمريكي	الف دولار أمريكي	
		بيع بضائع
٣,٩٢٦,٨٧٧	٣,٨٤٦,٧١٢	بروج بي تي إي ليمتد (صافي من العمولة)
٢٠,٩٢٤	١٣,١٢٥	شركة أنوك للتكرير
٢٨,٦٣٥	٢٧,٦٧١	بروج كومباوندنج شنجهاي كومباني ليمتد
١٧٨,٤٥٨	١٩٥,٤٤٧	بروج للمبيعات والتسويق (شنجهاي وقوانغتشو)
<u>٤,١٦٤,٨٩٤</u>	<u>٤,٠٩١,٩٥٥</u>	
		تكلفة المبيعات
٨٧٩,٤٦١	٩٥٨,١٣٣	شراء المواد الخام (أنوك لمعالجة الغاز وأنوك للغاز الحامض)
٥١,٥٣٢	٢١,٦٤٤	شراء مواد محفزة (بورباليس)
١٩٥,٧٦٢	٢١٧,٩٩١	إعادة تحميل الكهرباء والماء (أنوك)
٧١٦	٢,١٩٩	الوقود والغاز والنفط (أنوك)
٢٨,٣٦١	٤٤,٦٤٢	رسوم الامتياز (بورباليس) (إيضاح ٦)
<u>١,١٦٥,٨٢٨</u>	<u>١,٢٤٤,٧٠٩</u>	
<u>٥٢,٣٤٩</u>	<u>٥٥,١٣٥</u>	تكاليف البيع والتوزيع (أنوك للإمدادات والخدمات)
<u>١,٠٢٣</u>	-	إيرادات الفائدة (بروج كومباوندنج شنجهاي كومباني ليمتد)
<u>١٧٠,٤١٧</u>	<u>١٩٥,٣٤٧</u>	مصروفات إدارية وتشمل تكاليف الإعاره (أنوك وبورباليس وبروج بي تي إي)
		تعويضات موظفي الإدارة الرئيسيين
<u>٤,٢٣٢</u>	<u>٤,٣٤١</u>	تعويضات قصيرة الأجل
<u>٦٠</u>	<u>٦٤</u>	تعويضات طويلة الأجل

شركة أبوظبي للدانن البلاستيكية المحدودة (بروج) ذ.م.م

إيضاحات حول البيانات المالية

٢٢ المعاملات والأرصدة مع الأطراف ذات العلاقة (تابع)

(ب) معاملات مع الأطراف ذات علاقة (تابع)

معاملات أخرى

الضريبة

تم دفع مبلغ ١٩٩,٣٨٠ ألف دولار أمريكي (٢٠١٩: ١٧٢,٢٤٢ ألف دولار أمريكي) إلى دائرة المالية من قبل الشركة وفقاً للاتفاقية المالية في ٣١ ديسمبر ٢٠٢٠، يستحق دفع مبلغ ١١,٢٥٩ ألف دولار أمريكي (٢٠١٩: ١٣,٠٥٧ ألف دولار أمريكي) إلى دائرة المالية.

حق استخدام قطعة الأرض

منح المجلس الأعلى للبتروول والحقوق والتراخيص الخاصة باستخدام قطعة أرض في الرويس، والتي تم إنشاء المباني والمصانع والماكينات عليها، بدون أي تكلفة، وفقاً للخطاب المؤرخ ٢٨ أكتوبر ١٩٩٨.

يتم الإفصاح عن المصروفات المستحقة المتعلقة بالأطراف ذات علاقة في الإيضاح ٢٠. كما يتم بيان الودائع الثابتة المودعة في بنك مملوكاً من قبل الحكومة وحساب النقد الفاض لدى أدنوك في الإيضاح ١٦.

توزيعات الأرباح

خلال السنة المنتهية في ٣١ ديسمبر ٢٠٢٠، تم الإعلان عن توزيعات أرباح بقيمة ١,٣٤٠ مليون دولار أمريكي، وتم دفعها وفقاً لقرار مجلس الإدارة (٢٠١٩: ١,٨٠٠ مليون دولار أمريكي).

(ج) عرض لطرف ذي علاقة (استحقاق طويل الأجل)

٢٠٢٠	٢٠١٩
ألف دولار أمريكي	ألف دولار أمريكي

٢٢,٠٠٠

-

شركة تابعة

بروج كومباوندنج شنهاي كومباني ليمتد

قامت الشركة، في سنوات سابقة، بمنح شركة بروج كومباوندنج شنهاي كومباني ليمتد ("بروج كومباوندنج شنهاي")، طرف ذي علاقة، تسهيلات قروض منجدة بقيمة ١٧,٨ مليون دولار أمريكي و ٢٨,١ مليون دولار أمريكي و ٢٢ مليون دولار أمريكي. وفقاً لشروط اتفاقيات القروض، تحمل القروض أعلاه فائدة بمعدل الفائدة السائدة لدى بنوك لندن زائداً هامش ٢٪ ويستحق سداد المبالغ الأصلية والفائدة للشركة في غضون عشرة سنوات بحد أقصى والتي ستنتهي هذه الفترة بتاريخ ١٤ مارس ٢٠٢٠ و ٢٤ مايو ٢٠٢١ و ٢٣ أبريل ٢٠٢٥ على التوالي. قامت شركة بروج كومباوندنج شنهاي بإجراء تسوية مبكرة لأول قرضين ممنوحين من قبل الشركة.

(د) المبالغ المستحقة لأطراف ذات علاقة

٢٠٢٠	٢٠١٩
ألف دولار أمريكي	ألف دولار أمريكي

٣٩,٩١٨

٤,١٢١

٢,١٩٥

-

١,٩٩٢

٢,٥٠٢

٤٤,١٠٥

٦,٦٢٣

أدنوك

بورباليس إيه جي

بروج بي تي إي جروب

شركة أبوظبي للدائن البلاستيكية المحدودة (بروج) ذ.م.م

إيضاحات حول البيانات المالية

٢٢ المعاملات والأرصدة مع الأطراف ذات العلاقة (تابع)

(هـ) المبالغ المستحقة من أطراف ذات علاقة

٢٠١٩	٢٠٢٠	
الف دولار أمريكي	الف دولار أمريكي	
٤٣٣,١٣٣	٧١٧,٠٤٠	بروج بي تي إي ليمتد جروب
٢٥,٢٦٨	٢٦,٥٤٥	شركة أدنوك للتكرير
-	١١٥	أدنوك إن إن جي
١٣	١١٥	بوريزاليس فرع أبوظبي
٣٣	٣	أخرى
<u>٤٥٨,٤٤٧</u>	<u>٧٤٣,٨٢٨</u>	
(٢٢,٠٤٣)	(٢١,٧٧٤)	ناقصاً: مخصص الذمم المدينة المشكوك في تحصيلها
<u>٤٣٦,٤٠٤</u>	<u>٧٢٢,٠٥٤</u>	

فيما يلي الحركة في مخصص الذمم المدينة المشكوك في تحصيلها خلال السنة:

٢٠١٩	٢٠٢٠	
الف دولار أمريكي	الف دولار أمريكي	
١,١٧٢	٢٢,٠٤٣	في ١ يناير
٢٠,٨٧١	(٢٦٩)	المخصص (المعكوس)/ المرصود خلال السنة
<u>٢٢,٠٤٣</u>	<u>٢١,٧٧٤</u>	في ٣١ ديسمبر

إن متوسط فترة الائتمان لبيع السلع أو الخدمات ٧٠ يوم. لا يتم تحميل أي فائدة على المبالغ المستحقة من الأطراف ذات العلاقة. يتم رصد مخصص للذمم المدينة التي تأخر موعد استحقاقها بناءً على المبالغ المقترنة غير القابلة للاسترداد، التي يتم تحديدها استناداً إلى توقعات الإدارة وتاريخ التعثر السابق عن السداد. عند تحديد القيمة القابلة للاسترداد من رصيد الذمم المدينة، تأخذ الشركة في الاعتبار أي تغيير في الجودة الائتمانية للأرصدة المدينة من تاريخ منح الائتمان مبدئياً حتى تاريخ التقرير. ترى الإدارة أنه ليس من الضروري إضافة مخصص إضافي للمخصص الحالي للذمم المشكوك في تحصيلها، فيما يلي تحليل فترات استحقاق المبالغ المستحقة من الأطراف ذات العلاقة:

تعرضت لانخفاض إجمالي	مخصص خسائر انخفاض القيمة	إجمالي الذمم المدينة القادرهم	معدل متوسط الخسائر المرجحة	٣١ ديسمبر ٢٠٢٠
لا	(٢٢)	١٩٦,١٧٢	%	أقل من ٧٠ يوم
لا	(٢)	١٥,١٨٣	٧٠-٩٠	متأخرة للسداد من ٧١ - ١٨٠ يوم
لا	-	٥,٥٩٩	%	متأخرة للسداد من ١٨١ - ٣٦٥ يوم
نعم	(٢١,٧٥٠)	٢٧,١٢٠	٧٨٠-٩٧	متأخرة للسداد لأكثر من ٣٦٥ يوم
	<u>(٢١,٧٧٤)</u>	<u>٧٤٣,٨٢٧</u>		
تعرضت لانخفاض إجمالي	مخصص خسائر انخفاض القيمة	إجمالي الذمم المدينة القادرهم	معدل متوسط الخسائر المرجحة	٣١ ديسمبر ٢٠١٩
لا	(٢٠,٣٦٦)	١٥٢,١٧١	٢٤,٥	أقل من ٧٠ يوم
لا	-	١,٢٧٩	%	متأخرة للسداد من ٧١ - ١٨٠ يوم
لا	-	١,٢١٥	%	متأخرة للسداد من ١٨١ - ٣٦٥ يوم
نعم	(١,٦٧٤)	٢,٩٨٩	٧٥٦,١٤	متأخرة للسداد لأكثر من ٣٦٥ يوم
	<u>(٢٢,٠٤٣)</u>	<u>٤٥٨,٤٤٧</u>		

شركة أبوظبي للدائن البلاستيكية المحدودة (بروج) ذ.م.م

إيضاحات حول البيانات المالية

٢٣ إدارة المخاطر المالية (تابع)

(ج) مخاطر السوق

إن حساسية بند الأرباح أو الخسائر ذات الصلة تتمثل بتأثير التغيرات المفترضة على مخاطر السوق المعنية. ويتوقف ذلك على الموجودات المالية والمطلوبات المالية المحتفظ بها في ٣١ ديسمبر ٢٠٢٠، و٢٠١٩.

(١) مخاطر أسعار الفائدة

فيما يلي أسعار الفائدة للأدوات المالية التي تخضع لفائدة لدى الشركة:

٢٠١٩	٢٠٢٠	
ألف دولار أمريكي	ألف دولار أمريكي	
-	(٢٤)	زيادة بنسبة ٠.٠١٪
-	٣٤	نقص بنسبة ٠.٠١٪
<u>-</u>	<u>١٠</u>	

(٢) مخاطر العملات

يوضح الجدول التالي حساسية التغير المعقول والمحتمل من حيث الزيادة بمقدار +٥٪ في أسعار صرف الين الياباني واليوان الريمنبي الصيني واليورو والدولار السنغافوري والدولار الأسترالي والدولار النيوزيلندي، مع بقاء جميع المتغيرات الأخرى ثابتة على أرباح الشركة قبل الضريبة (نتيجة التغيرات في القيمة العادلة للموجودات والمطلوبات النقدية)، كما أن النقص بمقدار -٥٪ سوف يكون له نفس التأثير العكسي. إن تعرض الشركة للتغير في أسعار صرف كافة العملات الأجنبية الأخرى ليس له تأثير جوهري.

٢٠١٩	٢٠٢٠	
ألف دولار أمريكي	ألف دولار أمريكي	
(٦)	(٢)	تأثير + ٥٪ على الأرباح أو الخسائر
٢	٩٠	الين الياباني
٨٨٢	٨٢٢	اليوان الريمنبي الصيني
(١١)	(١)	اليورو
٣٩	٣	الدولار السنغافوري
		جنيه استرليني
<u>٩٠٦</u>	<u>٩١٢</u>	

شركة أبوظبي للدائن البلاستيكية المحدودة (بروج) ذ.م.م

إيضاحات حول البيانات المالية

٢٣ إدارة المخاطر المالية (تابع)

(د) التصنيفات المحاسبية والقيم العادلة للموجودات والمطلوبات المالية

ترى الإدارة أن القيم العادلة للموجودات المالية والمطلوبات المالية في البيانات المالية تقارب قيمها الدفترية.

(هـ) إدارة رأس المال

تقوم الشركة بمراقبة رأس المال من خلال الاستعانة بمعدلات اقتراض، تتمثل في قسمة صافي المديونية على إجمالي رأس المال زائد صافي الدين. تشمل صافي مديونية الشركة الذمم الدائنة التجارية والأخرى وضم المحتجزات الدائنة والمبالغ المستحقة لأطراف ذات علاقة وضريبة الدخل المستحقة الدفع ناقصاً النقد والودائع قصيرة الأجل. رأس المال يتضمن إجمالي حقوق الملكية.

٢٠١٩	٢٠٢٠	
الف دولار أمريكي	الف دولار أمريكي	
٤٩٩,٢٢٢	٤٩٧,٧٩٤	الذمم الدائنة التجارية والأخرى
٤٤,١٠٥	٦,٦٢٣	المبالغ المستحقة لأطراف ذات علاقة
-	٣٢٠,٠٠٠	قرض مصرفي
١٣,٠٥٧	٦١,٢٥٩	ضريبة الدخل المستحقة الدفع
(٥٢١,٣٨١)	(٤٥٧,٤٧١)	ناقصاً: النقد وما يعادله
٣٥,٠٠٣	٤٢٨,٢٠٥	صافي الدين
٩,١٥٤,٦٠٧	٨,٧٦٣,٤٨١	إجمالي حقوق الملكية
٩,١٨٩,٦١٠	٩,١٩١,٦٨٦	حقوق الملكية وصافي الدين
٠,٠٠٤	٠,٠٤٦	معدل الاقتراض

٢٤ الالتزامات الرأسمالية

يوجد لدى الشركة التزامات نفقات مستقبلية مقررة مصرح بها بمبلغ ١٥٨,٧٤٧ ألف دولار أمريكي (٢٠١٩: ٢٩٦,٣٢٦ ألف دولار أمريكي).

٢٥ الأحكام والتقديرات المحاسبية

عند تطبيق السياسات المحاسبية للشركة والمبينة في الإيضاح ٣، قامت الإدارة باستخدام تقديرات ووضع الأحكام التالية التي لها التأثير الأكبر على مبالغ الموجودات والمطلوبات المعترف بها في البيانات المالية.

يتم تقييم التقديرات والأحكام بصورة مستمرة وترتكز تلك التقديرات والأحكام على الخبرة التاريخية وعوامل أخرى، بما في ذلك الأحداث المستقبلية المتوقعة التي يُعتقد أنها معقولة في ظل الظروف الراهنة.

شركة أبوظبي للدائن البلاستيكية المحدودة (بروج) ذ.م.م

إيضاحات حول البيانات المالية

٢٥ الأحكام والتقديرات المحاسبية (تابع)

(أ) الالتزامات الطارئة

بطبيعة الحال، يتم تحديد الالتزامات الطارئة فقط في حالة حدوث أو عدم حدوث حدث أو عدة أحداث مستقبلية. ينطوي تقدير الالتزامات الطارئة أصلاً على ممارسة الأحكام والتقديرات الهامة بخصوص نتائج الأحداث المستقبلية. تتلقى الشركة مطالبات من العملاء والموردين لديها في سياق الأعمال المستمرة وتقوم برصد مخصص بناءً على تقدير مدى موثوقية واحتمالية تدفق خارجي للموارد الاقتصادية (راجع إيضاح ٢١).

(ب) ضريبة الدخل وموجودات الضريبة المؤجلة

تخضع مبالغ ضريبة الدخل المستحقة للتعديل بناءً على الاتفاق النهائي على كافة بنود الإيرادات والتكاليف والمصروفات للمدة المنتهية في ٣١ ديسمبر ٢٠١٩ فيما بين الشركة وممثلي المجلس الأعلى للبتروك. ترى الإدارة أن إنهاء المناقشة لن يكون له تأثير مادي على البيانات المالية.

يتم الاعتراف بموجودات الضريبة المؤجلة مقابل الفروق بين الأساس الضريبي والأساس المحاسبي لتسجيل الاستهلاك على الممتلكات والآلات والمعدات، وإطفاء الموجودات غير ملموسة وتعويضات نهاية الخدمة إلى الحد الذي يحتمل مع أن تكون الأرباح الخاضعة للضريبة متاحة في مقابل الفروق المؤقتة التي يمكن الاستفادة منها. يتعين وضع حكام إدارية هامة لتحديد قيمة موجودات الضريبة المؤجلة التي يمكن الاعتراف بها، بناءً على التوقيت المحتمل ومستوى الأرباح المستقبلية الخاضعة للضريبة (راجع إيضاح ١١).

(ج) الأعمار الإنتاجية والقيم المتبقية للممتلكات والآلات والمعدات والموجودات غير الملموسة

الأعمار الإنتاجية والقيم المتبقية للممتلكات والآلات والمعدات والموجودات غير الملموسة تمتد إلى أحكام الإدارة للنمط التاريخي للأعمار الإنتاجية والمعايير العامة في قطاع العمل. تتم مراجعة الأعمار الإنتاجية والقيم المتبقية من قبل الإدارة سنوياً لتحديد مدى معقوليتها.

خلال السنة المنتهية في ٣١ ديسمبر ٢٠٢٠، قامت الشركة بتغيير العمر الإنتاجي التقديري للمعدات والمباني ذات الصلة، مما أدى إلى تقليص مصروفات الاستهلاك للسنة بواقع ١٤٦ مليون دولار أمريكي. تعيد الشركة مراجعة تقديراتها سنوياً وفقاً لسياستها، وفي ضوء التمديد الشامل لعمر الأصول الذي بدأت اللجنة الفنية، والذي أقرته اللجنة المالية، وزادت الأعمار الإنتاجية المقدره لهذه الآلات والمباني ذات الصلة بمقدار خمس سنوات إضافية. قام مجلس الإدارة بمراجعة واعتماد تمديد الأعمار الإنتاجية في ٨ نوفمبر ٢٠٢٠.

(د) انخفاض قيمة المبالغ المستحقة من أطراف ذات علاقة والذمم المدينة الأخرى

يتم تقدير المبلغ القابل للتحويل فيما يتعلق بالمبالغ المستحقة من أطراف ذات علاقة والذمم المدينة الأخرى عندما يصبح من غير المحتمل تحصيل المبلغ بالكامل. بالنسبة للمبالغ الهامة في حالتها الفردية، يتم إجراء التقييم على أساس فردي. كما في ٣١ ديسمبر ٢٠٢٠، بلغ الانخفاض في قيمة المبالغ المستحقة من أطراف ذات علاقة والذمم المدينة الأخرى ٢١,٧٧٤ ألف دولار أمريكي (٢٠١٩: ٢٢,٠٤٣ ألف دولار أمريكي) (راجع إيضاح ٢٢ هـ).

(هـ) انخفاض قيمة المخزون

يتم الاحتفاظ بالمخزون بالتكلفة وصافي القيمة القابلة للتحقق أيهما أقل. عند قدم أو تقادم المخزون، يتم تقدير صافي قيمته القابلة للتحقق. بالنسبة للبنود الهامة في حالتها الفردية، يتم إجراء التقييم على أساس فردي. أما المبالغ التي لا تكون هامة في حالتها الفردية، ولكنها قديمة أو متقادمة، فيتم تقييمها بصورة جماعية ويتم رصد مخصص بناءً على نوع المخزون ومدة التخزين أو مدى التقادم، بناءً على أسعار البيع التاريخية. كما في ٣١ ديسمبر ٢٠٢٠، بلغ إجمالي المخزون ٦٦٣,٢٤٨ ألف دولار أمريكي (٢٠١٩: ٦٩٩,٣٧٠ ألف دولار أمريكي). كما في ٣١ ديسمبر ٢٠٢٠، تم قيد مخصص للمخزون بمبلغ ٦,٢٤١ ألف دولار أمريكي (٢٠١٩: ٤٣,١٣٩ ألف دولار أمريكي). فيما يتعلق بأي فروق بين المبالغ الفعلية المحققة في فترات مستقبلية والمبالغ المتوقعة تحقيقها، يتم الاعتراف بها ضمن الأرباح أو الخسائر (راجع إيضاح ٢٤).

شركة أبوظبي للدائن البلاستيكية المحدودة (بروج) ذ.م.م

إيضاحات حول البيانات المالية

٢٥ الأحكام والتقدير، المحاسبية (تابع)

(و) الاعتراف بالإيرادات

وضعت الإدارة في الاعتبار المعايير التفصيلية الخاصة بالاعتراف بالإيرادات من بيع البضائع المنصوص عليها في المعيار رقم ١٥ من المعايير الدولية لإعداد التقارير المالية "الإيرادات من العقود مع العملاء". تعترف الإدارة بالإيرادات فقط عندما يكون بالإمكان قياس الإيرادات والتكاليف بصورة موثوقة، ويكون من المحتمل استرداد المقابل ولا يوجد تدخل مستمر للإدارة بشأن البضائع وبالتالي، خلصت الإدارة إلى أن السيطرة على البضائع يتم تحويلها إلى العميل. قامت الإدارة بتطبيق القواعد التفصيلية الخاصة بطرق النقل وقواعد النقل البحري والنقل عبر القنوات المائية الداخلية المرصوفة من قبل غرفة التجارة الدولية (أي القواعد الدولية لتفسير المصطلحات التجارية) والمتفق عليها مع العميل، وهي النقطة الزمنية التي يتم فيها تحويل السيطرة ذات الصلة على البضائع. إن هذه المصطلحات مبينة على النحو التالي:

قواعد النقل البحري والنقل عبر القنوات المائية الداخلية

- البيع شامل التكلفة والتأمين والشحن

"التكلفة والتأمين والشحن" يقصد به أن يوصل البائع البضاعة إلى متن السفينة أو الحصول على بضائع تم توصيلها بالفعل. كما تنتقل مخاطر هلاك أو تلف البضائع عندما يتم وضعها على متن السفينة. يجب على البائع التعاقد ودفع المبالغ الخاصة بالتكاليف والشحن اللازمة لإيصال البضاعة إلى ميناء الوجهة. كما يتعاقد البائع على توفير غطاء تأميني ضد المخاطر التي يتعرض لها المشتري من هلاك أو تلف البضائع أثناء النقل. يتعين على المشتري أن يدرك أنه بموجب هذا المصطلح يلزم البائع الحصول على تأمين بأدنى غطاء تأميني فقط. في حال رغبة المشتري في حماية تأمينية أكبر، فعندئذ يلزمه إما الاتفاق على ذلك بوضوح مع البائع أو تحمل إجراء ترتيبات تأمين إضافية خاصة به.

- البيع شامل التكلفة والشحن

"التكلفة والشحن" يقصد به أن يوصل البائع البضاعة إلى متن السفينة أو الحصول على بضائع تم توصيلها بالفعل. كما تنتقل مخاطر هلاك أو تلف البضائع عندما يتم وضعها على متن السفينة. يجب على البائع التعاقد ودفع المبالغ الخاصة بالتكاليف والشحن اللازمة لإيصال البضاعة إلى ميناء الوجهة المحدد.

- البيع بشرط التسليم على متن السفينة

"البيع بشرط التسليم على متن السفينة" يقصد به أن يلتزم البائع بتسليم البضاعة على متن السفينة التي يحددها المشتري في ميناء الشحن المحدد أو الحصول على بضائع تم توصيلها بالفعل. كما تنتقل مخاطر هلاك أو تلف البضائع عندما يتم وضعها على متن السفينة، ويتحمل المشتري جميع التكاليف من تلك اللحظة.

- البيع بشرط التسليم على رصيف ميناء الشحن

البيع بشرط التسليم على رصيف ميناء الشحن يقصد به أن يلتزم البائع بوضع البضاعة على رصيف الميناء الذي تُقف عليه السفينة (مثل الرصيف أو الصندل) المحدد من قبل المشتري في ميناء الشحن المحدد. كما تنتقل مخاطر هلاك أو تلف البضائع عندما يتم وضعها على رصيف الميناء، ويتحمل المشتري جميع التكاليف من تلك اللحظة.

شركة أبوظبي للدائن البلاستيكية المحدودة (بروج) ذ.م.م

إيضاحات حول البيانات المالية

٢٥ الأحكام والتقديرية المحاسبية (تابع)

(و) الاعتراف بالإيرادات (تابع)

فواعد النقل البحري والنقل عبر القنوات المائية الداخلية (تابع)

- رسوم الحمولة والتأمين مدفوعة إلى

"رسوم الحمولة والتأمين مدفوعة إلى" يقصد به أن يسلم البائع البضاعة إلى جهة ناقلة أو شخص آخر يحدده البائع في الموقع المتفق عليه (إذا كان هناك مكان متفق عليه بين الأطراف المعنية) ويجب على البائع التعاقد ودفع تكاليف النقل اللازمة لإيصال البضاعة إلى ميناء الوجهة المحدد.

"كما يتعاقد البائع على توفير غطاء تأميني ضد المخاطر التي يتعرض لها المشتري من هلاك أو تلف البضائع أثناء النقل. يتعين على المشتري أن يدرك أنه بموجب هذا المصطلح يلزم البائع للحصول على تأمين بأدنى غطاء تأميني فقط. في حال رغبة المشتري في الحصول على حماية تأمينية أكبر، فعندئذ يلزمه إما الاتفاق على ذلك بوضوح مع البائع أو تحمل إجراء ترتيبات تأمين إضافية خاصة به."

- النقل المدفوع إلى

"النقل المدفوع إلى" يقصد به أن يقوم البائع بإيصال البضائع إلى شركة الشحن أو شخص آخر مرشح من قبل البائع في المكان المتفق عليه (إذا كان ذلك المكان متفق عليه بين الطرفين) كما ينبغي على البائع الاتفاق على دفع تكاليف الشحن اللازمة لإيصال البضائع مكان الوجهة المحدد.

- التسليم على رصيف الميناء

"التسليم على رصيف الميناء" يقصد به أن يسلم البائع عندما يتم وضع البضاعة، بمجرد تفريغها من على وسيلة النقل، تحت تصرف المشتري على رصيف الميناء أو مكان الوجهة المحدد. "رصيف الميناء" يشمل أي مكان، سواء مغطى أم غير مغطى، كرصيف أو مستودع أو ساحة حاويات أو طريق أو رصيف شحن جوي. يتحمل البائع جميع المخاطر المرتبطة بإيصال البضائع وتفريغها في رصيف الميناء في الميناء أو مكان الوجهة المحدد.

- التسليم في المكان

يقصد "بالتسليم في المكان" أن يقوم البائع بتسليم البضائع عندما يتم وضعها تحت تصرف المشتري على وسيلة النقل القادمة الجاهزة للتفريغ في مكان الوصول المحدد. يتحمل البائع جميع مخاطر المرتبطة بإيصال البضائع إلى المكان المحدد.

- تسليم خالص الجمارك

"تسليم خالص الجمارك" يقصد به أن البائع يسلم البائع البضاعة عندما يتم وضع البضاعة في مكان تصرف المشتري، خالصة للاستيراد على وسائل النقل الجاهزة لتفريغها في مكان الوجهة المحدد. يتحمل البائع كافة التكاليف والمخاطر المتعلقة بإيصال البضاعة إلى المكان المحدد ويلتزم بتخليص البضاعة ليس بغرض التصدير فقط ولكن بغرض الاستيراد أيضاً، بأن يدفع رسوم التصدير والاستيراد والقيام بجميع إجراءات الجمارك.

شركة أبوظبي للدائن البلاستيكية المحدودة (بروج) ذ.م.م

إيضاحات حول البيانات المالية

٢٥ الأحكام والتقدير، المحاسبية (تابع)

(و) الاعتراف بالائتمانات (تابع)

قواعد النقل البحري والنقل عبر القنوات المائية الداخلية (تابع)

- نقل حر

"نقل حر" يقصد به أن البائع يسلم البضاعة إلى جهة النقل أو أي شخص آخر مفوض من قبل المشتري في مقر البائع أو أي مكان آخر محدد. يتم إعلام الأطراف جيداً بتحديد مكان التسليم بوضوح شديد لأن المخاطر تنتقل إلى المشتري عند ذلك المكان.

- تسليم البضاعة في المشروع

"تسليم البضاعة في المشروع" يقصد به أن البائع يسلم البضاعة في مكان تصرف المشتري في محل البائع أو أي مكان آخر محدد (أي محل العمل أو المشروع أو المستودع إلخ). لا يلتزم البائع بحمل البضاعة على أي مركبة، ولا ينبغي عليه تخليص البضائع للتصدير، حينما يتطلب إجراء تخليص.

٢٦ اعتماد البيانات المالية

تم اعتماد هذه البيانات المالية من قبل مجلس الإدارة، وتم التصريح بإصدارها بتاريخ **23 MAR 2021**.

رقم تسجيل الشركة H١٧٥٥٠١٩٩٨

شركة بروج بي تي إي ليمتد وشركاتها التابعة

القوائم المالية الأولية الموحدة الموجزة لفترة الثلاثة أشهر المنتهية في ٣١ مارس ٢٠٢٢ (غير مدققة)

١	تقرير عن مراجعة القوائم المالية الأولية الموحدة الموجزة
٢	القائمة الأولية الموحدة الموجزة للدخل الشامل
٣	بيان المركز المالي الأولي الموحد الموجز
٤	القائمة الأولية الموحدة الموجزة للتغيرات في حقوق الملكية
٦	القائمة الأولية الموحدة الموجزة للتدفقات النقدية
٧	إيضاحات حول القوائم المالية الأولية الموحدة الموجزة

تقرير عن مراجعة القوائم المالية الأولية الموحدة الموجزة المقدمة إلى أعضاء شركة بروج بي تي إي ليمتد

مقدمة

قمنا بمراجعة بيان المركز المالي الأولي الموحد الموجز المرفق لشركة بروج بي تي إي ليمتد ("الشركة") والشركات التابعة لها (يُشار إليها فيما يلي مجتمعة بـ "المجموعة") حتى تاريخ ٣١ مارس ٢٠٢٢ والقائمة الأولية الموحدة الموجزة للدخل الشامل، والقائمة الموحدة للتغيرات في حقوق الملكية، والقائمة الموحدة للتدفقات النقدية لفترة الثلاثة أشهر المنتهية في ذلك التاريخ، وملخص السياسات المحاسبية الهامة وإيضاحات تفسيرية أخرى. الإدارة مسؤولة عن إعداد وعرض هذه القوائم المالية الأولية الموحدة الموجزة وفقاً لمعيار سنغافورة للتقارير المالية رقم ٣٤ لإعداد التقارير المالية الأولية ("FRS 34"). تنحصر مسؤوليتنا في التعبير عن استنتاج بشأن هذه القوائم المالية الأولية الموحدة الموجزة بناءً على مراجعتنا.

نطاق المراجعة

أجرينا مراجعتنا وفقاً لمعيار سنغافورة بشأن التزامات المراجعة ٢٤١٠، مراجعة المعلومات المالية الأولية التي قام بها مدقق الحسابات المستقل للكيان. تتكون مراجعة المعلومات المالية الأولية من الاستعلام أولاً من الأشخاص المسؤولين عن المسائل المالية والمحاسبية، وتطبيق الإجراءات التحليلية وإجراءات المراجعة الأخرى. المراجعة أقل نطاقاً بكثير من المراجعة التي تتم وفقاً لمعايير سنغافورة للتدقيق، وبالتالي فهي لا تمكننا من الحصول على تأكيد بأننا سوف نكون على دراية بجميع الأمور المهمة التي قد يتم تحديدها في المراجعة. وبناءً عليه، فإننا لا نعبر عن رأي مراجعة مالية.

الخلاصة

بناءً على مراجعتنا، لم تلفت انتباهنا أي مسألة تؤدي إلى اعتقادنا أن القوائم المالية الأولية الموحدة الموجزة المرفقة لم يتم إعدادها، من جميع النواحي المادية، وفقاً لمعيار سنغافورة للتقارير المالية رقم ٣٤.

مسألة أخرى

لم تتم مراجعة القوائم المالية الأولية الموحدة الموجزة للمجموعة لفترة الثلاثة أشهر المنتهية في ٣١ مارس ٢٠٢١.

إرنست آند يونغ إل إل بي
محاسبون قانونيون ومحاسبون قانونيون في سنغافورة
[] أبريل ٢٠٢٢

شركة بروج بي تي إي ليمتد وشركاتها التابعة

القائمة الأولية الموحدة الموجزة للدخل الشامل لفترة الثلاثة أشهر المنتهية في ٣١ مارس ٢٠٢٢

٣١ مارس ٢٠٢١ دولار أمريكي	٣١ مارس ٢٠٢٢ دولار أمريكي	ملاحظات	
(غير مدققة / غير مراجعة)	(غير مدققة)		
١,٥٣٨,١٤٤,٧٥٠ (١,٤٦٨,٠٣٥,٢١٢)	١,٥٨٤,٢٩٢,٨٩١ (١,٥١١,٢٢٧,٨٨٧)	٤	الإيرادات تكلفة المبيعات
٧٠,١٠٩,٥٣٨	٧٣,٠٦٥,٠٠٤		إجمالي الربح
١,٩٠٣,٦٤٨ (٣٢,١٣٩,٤٣٠) (١١,٥٠٦,١٣١)	١٨١,٧٠٦ (٣٢,٦٣٩,٠٠٢) (١٢,٢٣٥,٤٩٣)		مصدر دخل آخر مصاريف البيع والتوزيع مصاريف عامة وإدارية
٢٨,٣٦٧,٦٢٥	٢٨,٣٧٢,٢١٥		الأرباح التشغيلية
٣٣٥,٧٠٩ (٦١٧,٦٦٥)	٢٥٨,٦٤٠ (٦٧٣,٢٨٨)		دخل التمويل تكلفة التمويل
(٢٨١,٩٥٦)	(٤١٤,٦٤٨)		صافي تكلفة التمويل
٢٨,٠٨٥,٦٦٩ (٣,٠٥٦,٧٠٢)	٢٧,٩٥٧,٥٦٧ (٢,٠٦٠,٤٨١)	٥	الربح قبل احتساب الضرائب مصاريف الضرائب
٢٥,٠٢٨,٩٦٧	٢٥,٨٩٧,٠٨٦		ربح الفترة
			الدخل الشامل الآخر / (الخسارة) البنود التي تم إعادة تصنيفها أو يمكن إعادة تصنيفها لاحقاً كربح أو خسارة فروق الصرف على تحويل العمليات الأجنبية
(٨٣٦,٧٣١)	١٤٨,٤٦٩		
(٨٣٦,٧٣١)	١٤٨,٤٦٩		الدخل الشامل الآخر / (الخسارة) للفترة
٢٤,١٩٢,٢٣٦	٢٦,٠٤٥,٥٥٥		إجمالي الدخل الشامل للفترة

تشكل السياسات المحاسبية والملاحظات التفسيرية المصاحبة جزءاً لا يتجزأ من القوائم المالية الأولية الموحدة الموجزة.

شركة بروج بي تي إي ليمتد وشركاتها التابعة

بيان المركز المالي الموحد الموجز في ٣١ مارس ٢٠٢٢

٣١ ديسمبر ٢٠٢١ دولار أمريكي (مدقق)	٣١ مارس ٢٠٢٢ بالدولار الأمريكي (غير مدقق)	ملاحظات	
			الأصول
			الأصول غير المتداولة
٤١,٠٨٣,٢٨٠	٤٠,١٣٨,٠٨٨		الممتلكات والمنشآت والمعدات
٥٣٦,٦٣٩	٥٠٧,٦٣٧		الأصول غير المادية
٢٧,٤٥٢,٢٧٧	٢٦,٢٣٦,٩٠٤		أصول حق الانتفاع
١,٨٠٩,٤٥٣	١,٧٢٧,٧٥٧		الذمم المدينة الأخرى
٥,٣٩٣,٣٤٢	٥,٥٣٥,٢٨٠		الأصول الضريبية المؤجلة
٧٦,٢٧٤,٩٩١	٧٤,١٤٥,٦٦٦		
			الأصول المتداولة
٩٤٨,٧٥١,٥٧٠	٩٥٧,٢٢٨,٠٤٤	٤	الذمم المدينة التجارية
٤٥,٥٢٦,٨٢٥	٤٤,٣٠٤,٣٠٩		المدفوعات المسبقة والذمم المدينة الأخرى
١٢,٦٢٤,٨٦٢	١٤,٥٦٥,٩٩٧		المخزون
١١,٠٤١,٨,٢٣٨	١٣٧,١٤٥,٣٣١	٦	النقد وما يعادله
١,١١٧,٣٢١,٤٩٥	١,١٥٣,٢٤٣,٦٨١		
١,١٩٣,٥٩٦,٤٨٦	١,٢٢٧,٣٨٩,٣٤٧		إجمالي الأصول
			الملكية
٣,٢٠١,٧٨٠	٣,٢٠١,٧٨٠		رأس المال المساهم
١٤,٧٣٧,٧٩١	١٤,٧٣٧,٧٩١		احتياطي رأس المال
٦,٧٦١,٣٢٥	٦,٧٦١,٣٢٥		احتياطي آخر
٤,٦٣٣,٥٥٧	٤,٧٨٢,٠٢٦		احتياطي الترجمة
٩٣,٥٩٥,٣٢٨	٣٩,٤٩٢,٤١٤		الأرباح المحتجزة
١٢٢,٩٢٩,٧٨١	٦٨,٩٧٥,٣٣٦		مجموع حقوق الملكية
			المطلوبات
			مطلوبات غير متداولة
٢٣,٦٨٢,٨٨٢	٢٢,٣٧٩,٠٢٣		مطلوبات الإيجار
١٠,١٢٨,٠٧١	٩,٧٣٤,٥٢٠		مطلوبات مزاي الموظف
٢٠,٤١٦,٨٥٣	٢٠,٤١٦,٨٥٣		المستحقات والذمم الدائنة الأخرى
٥٤,٢٢٧,٨٠٦	٥٢,٥٣٠,٣٩٦		
			المطلوبات المتداولة
٤,٥٥٠,٩٨٢	٤,٦٧٨,٩١٠		مطلوبات الإيجار
١,٠٠٧,٧٠٧	٩٦٨,٥٥٠		مطلوبات مزاي الموظف
٨١٥,١٧٥,٢٦٨	٩٤١,٩٢٦,٧٤٢		الذمم الدائنة التجارية
١٤٧,٢٠٨,٨٠٣	٩٢,٢٥٣,١٦١	٧	المستحقات والذمم الدائنة الأخرى
٤٢,١٠٧,٩٤٨	٥٨,٢٨٦,٨٤٦	٤	مطلوبات العقد
٦,٣٨٨,١٩١	٧,٧٦٩,٤٠٦		الالتزامات الضريبية الحالية
١,٠١٦,٤٣٨,٨٩٩	١,١٠٥,٨٨٣,٦١٥		
١,٠٧٠,٦٦٦,٧٠٥	١,١٥٨,٤١٤,٠١١		إجمالي المطلوبات
١,١٩٣,٥٩٦,٤٨٦	١,٢٢٧,٣٨٩,٣٤٧		إجمالي حقوق الملكية والمطلوبات

تشكل السياسات المحاسبية والملاحظات التفسيرية المصاحبة جزءًا لا يتجزأ من القوائم المالية الأولية الموحدة الموجزة.

شركة بروج بي تي إي ليمتد وشركاتها التابعة

القائمة الأولية الموحدة الموجزة للتغيرات في حقوق الملكية عن فترة الثلاثة أشهر المنتهية في ٣١ مارس ٢٠٢٢

ملاحظة رأس المال بالدولار الأمريكي احتياطي رأس المال بالدولار الأمريكي احتياطي آخر بالدولار الأمريكي احتياطي التحويل بالدولار الأمريكي الأرباح المحتجزة بالدولار الأمريكي مجموع حقوق الملكية بالدولار الأمريكي

مجموعة (غير مدققة)

حتى ١ يناير ٢٠٢٢

١٢٢,٩٢٩,٧٨١ ٩٣,٥٩٥,٣٢٨ ٤,٦٣٣,٥٥٧ ٦,٧٦١,٣٢٥ ١٤,٧٣٧,٧٩١ ٣,٢٠١,٧٨٠

إجمالي الدخل الشامل للسنة:

أرباح السنة

الدخل الشامل الأخر:

فروق الصرف على تحويل العمليات الأجنبية

٢٥,٨٩٧,٠٨٦	٢٥,٨٩٧,٠٨٦	-	-	-	-
١٤٨,٤٦٩	-	١٤٨,٤٦٩	-	-	-

إجمالي الدخل الشامل للسنة

المعاملات مع المالكين، المعترف بها مباشرة في حقوق الملكية:

٢٦,٠٤٥,٥٥٥	٢٥,٨٩٧,٠٨٦	١٤٨,٤٦٩	-	-	-
------------	------------	---------	---	---	---

المساهمات والتوزيعات على المالكين

توزيعات الأرباح المعلنة

١٠

(٨٠,٠٠٠,٠٠٠)	(٨٠,٠٠٠,٠٠٠)	-	-	-	-
--------------	--------------	---	---	---	---

إجمالي المساهمات والتوزيعات على المالكين

(٨٠,٠٠٠,٠٠٠)	(٨٠,٠٠٠,٠٠٠)	-	-	-	-
--------------	--------------	---	---	---	---

حتى ٣١ مارس ٢٠٢٢

٦٨,٩٧٥,٣٣٦	٣٩,٤٩٢,٤١٤	٤,٧٨٢,٠٢٦	٦,٧٦١,٣٢٥	١٤,٧٣٧,٧٩١	٣,٢٠١,٧٨٠
------------	------------	-----------	-----------	------------	-----------

القائمة الأولية الموحدة الموجزة للتغيرات في حقوق الملكية عن فترة الثلاثة أشهر المنتهية في ٣١ مارس ٢٠٢٢

ملاحظة	رأس المال المساهم الدولار الأمريكي	احتياطي رأس المال الدولار الأمريكي	احتياطي آخر الدولار الأمريكي	احتياطي التحويل الدولار الأمريكي	الأرباح المحتجزة الدولار الأمريكي	مجموع حقوق الملكية الدولار الأمريكي
	٣,٢٠١,٧٨٠	١٤,٧٣٧,٧٩١	٥,١٢٨,١١٦	٢,٢٤٣,١٥٧	١٨٦,٧٥٠,٠٨١	٢١٢,٠٦٠,٩٢٥
	-	-	-	-	٢٥,٠٢٨,٩٦٧	٢٥,٠٢٨,٩٦٧
	-	-	-	(٨٣٦,٧٣١)	-	(٨٣٦,٧٣١)
	-	-	-	(٨٣٦,٧٣١)	٢٥,٠٢٨,٩٦٧	٢٤,١٩٢,٢٣٦
	-	-	-	-	(١٠٠,٠٠٠,٠٠٠)	(١٠٠,٠٠٠,٠٠٠)
	-	-	-	-	(١٠٠,٠٠٠,٠٠٠)	(١٠٠,٠٠٠,٠٠٠)
	٣,٢٠١,٧٨٠	١٤,٧٣٧,٧٩١	٥,١٢٨,١١٦	١,٤٠٦,٤٢٦	١١١,٧٧٩,٠٤٨	١٣٦,٢٥٣,١٦١

مجموعة (غير مدققة/ غير مراجعة)

اعتباراً من ١ يناير ٢٠٢١
إجمالي الدخل الشامل للسنة:

أرباح السنة
الدخل الشامل الآخر:
فروق الصرف على تحويل العمليات الأجنبية

إجمالي الدخل الشامل للسنة

المعاملات مع المالكين، المعترف بها مباشرة في حقوق الملكية:

المساهمات والتوزيعات على المالكين

١٠

توزيعات الأرباح المعلنة
إجمالي المساهمات والتوزيعات على المالكين

حتى ٣١ مارس ٢٠٢١

تشكل السياسات المحاسبية والملاحظات التفسيرية المصاحبة جزءاً لا يتجزأ من القوائم المالية الأولية الموحدة الموجزة.

1. الوضع القانوني والأنشطة الأساسية

تأسست شركة بروج بي تي إي ليمتد (الشركة) في سنغافورة ويقع مقرها المسجل في ٢ طريق شينتون، رقم ١٨-٠١ مركز SGX، سنغافورة ٠٦٨٨٠٤. يقع مقر العمل الرئيسي للشركة في ١ شارع جورج، رقم ١٨-٠١، سنغافورة ٠٤٩١٤٥. تمتلك الشركة فرعاً أجنبياً في أبو ظبي ومكاتب تمثيلية في اليابان وفيتنام وتايلاند وإندونيسيا.

الشركة هي مشروع مشترك بين شركة بترول أبوظبي الوطنية ("أدنوك") و شركة "بوريليس إيه جي"، وهي شركات تأسست في دولة الإمارات العربية المتحدة والنمسا، على الترتيب.

يتمثل النشاط الرئيسي للمجموعة في تداول منتجات البولي أوليفين.

تم اعتماد هذه القوائم المالية الأولية الموحدة الموجزة والموافقة عليها من قبل مجلس الإدارة بتاريخ

2. أساس الإعداد

تم إعداد القوائم المالية الأولية الموحدة الموجزة للأشهر الثلاثة المنتهية في ٣١ مارس ٢٠٢٢ وفقاً لمعيار سنغافورة للتقارير المالية الأولية رقم ٣٤ بشأن الصادر عن مجلس المعايير المحاسبية في سنغافورة. لا تتضمن القوائم المالية الأولية الموجزة جميع المعلومات المطلوبة لمجموعة كاملة من القوائم المالية، ويجب قراءتها بالاقتران مع القوائم المالية السنوية الموحدة للمجموعة اعتباراً من وحتى السنة المنتهية في ٣١ ديسمبر ٢٠٢١. ومع ذلك، يتم تضمين إيضاحات تفسيرية مختارة لشرح الأحداث والمعاملات المهمة من أجل فهم التغيرات في المركز المالي للمجموعة وأدائها منذ آخر قوائم مالية سنوية للسنة المنتهية في ٣١ ديسمبر ٢٠٢١.

تتوافق السياسات المحاسبية المعتمدة مع السياسات الخاصة بالسنة المالية السابقة والتي تم إعدادها وفقاً لمعايير سنغافورة للتقارير المالية، باستثناء اعتماد معايير جديدة ومعدلة على النحو المبين في الإيضاح ٢-٣.

2.1 أساس القياس

تم إعداد القوائم المالية على أساس التكلفة التاريخية باستثناء ما تم الإفصاح عنه في السياسات المحاسبية للمجموعة في القوائم المالية السنوية الموحدة اعتباراً من وللسنة المنتهية في ٣١ ديسمبر ٢٠٢١.

لغرض هذه القوائم المالية الأولية الموحدة الموجزة، تم اعتبار الدولار الأمريكي (USD) العملة الوظيفية وعملة العرض للشركة.

يتم تسجيل المعاملات بعملات أخرى غير الدولار الأمريكي (العملات الأجنبية) بأسعار الصرف السائدة في تواريخ المعاملات. في نهاية كل فترة تقرير، يتم إعادة تحويل البنود النقدية المقومة بالعملات الأجنبية بالأسعار السائدة في ذلك التاريخ. يتم إعادة تحويل البنود غير النقدية المرحلة بالقيمة العادلة المقومة بالعملات الأجنبية بالأسعار السائدة في التاريخ الذي تم فيه تحديد القيمة العادلة. لا يتم إعادة تحويل البنود غير النقدية التي يتم قياسها من حيث التكلفة التاريخية بعملة أجنبية.

يتم إقرار فروق الصرف في البيان الأولي الموحد الموجز للدخل الشامل الذي تظهر فيه تلك الفروق.

2. أساس الإعداد (تابع)

2.3 المعايير الجديدة والمعدلة التي اعتمدها المجموعة

تتوافق السياسات المحاسبية المعتمدة في إعداد القوائم المالية الأولية الموحدة الموجزة مع السياسات المتبعة في إعداد القوائم المالية السنوية الموحدة للمجموعة للسنة المنتهية في ٣١ ديسمبر ٢٠٢١، باستثناء اعتماد معايير جديدة سارية اعتباراً من ١ يناير ٢٠٢٢. لم تعتمد المجموعة في وقت مبكر أي معيار، أو تفسير أو تعديل تم إصداره ولكنه لم يبدأ سريانه بعد.

تُطبق العديد من التعديلات لأول مرة في عام ٢٠٢٢، ولكنها ليس ذات تأثير على القوائم المالية الأولية الموحدة الموجزة للشركة.

2.4 استخدام الأحكام والتقديرات

عند إعداد هذه القوائم المالية الأولية الموحدة الموجزة، أصدرت الإدارة أحكاماً وتقديرات وافتراسات تؤثر على تطبيق السياسات المحاسبية والمبالغ الموضحة للأصول والخصوم والإيرادات والمصروفات. قد تختلف النتائج الفعلية عن هذه التقديرات.

كانت الأحكام المهمة التي أصدرتها الإدارة في تطبيق السياسات المحاسبية للشركة والمصادر الرئيسية للتقديرات غير المؤكدة هي نفس الأحكام التي طُبقت على القوائم المالية حتى السنة المنتهية في ٣١ ديسمبر ٢٠٢١.

3. المعلومات القطاعية

لأغراض الإدارة، تم تنظيم المجموعة كوحدة أعمال واحدة بناءً على المنتجات والخدمات ولديها قطاع واحد فقط يمكن إعداد تقارير بشأنه. تتم إدارة المجموعة كوحدة أعمال واحدة ويتم الإفصاح عن الأداء المالي في التقارير الداخلية المقدمة إلى صانع القرار التشغيلي الرئيسي ("CODM"). حدد مجلس الإدارة ("BOD") بصفته المسؤول عن تخصيص الموارد وتقييم أداء قطاعات التشغيل، أن صانع القرار التشغيلي الرئيسي هو المنوط به اتخاذ القرارات الاستراتيجية. تستند المعلومات المالية التي تمت مراجعتها من قبل صانع القرار التشغيلي الرئيسي إلى المعلومات المالية للمجموعة. يراقب صانع القرار التشغيلي الرئيسي نتائج التشغيل لوحدة الأعمال الخاصة به بشكل منفصل لغرض اتخاذ قرارات بشأن تخصيص الموارد وتقييم الأداء.

يقوم صانع القرار التشغيلي الرئيسي بانتظام بمراجعة بيان الربح أو الخسارة وبيانات الدخل الشامل الأخرى. تتمثل مهمة صانع القرار التشغيلي الرئيسي في تخصيص الموارد وتقييم أداء القطاعات التشغيلية للمجموعة.

لا توجد خصائص اقتصادية أخرى داخل المجموعة من شأنها أن تؤدي إلى تحديد قطاعات تشغيل أخرى. يتطلب هذا التحليل إصدار أحكام مهمة فيما يتعلق بظروف المجموعة.

ليس لدى المجموعة أي قطاعات تشغيل مجمعة. وقد أخذ صانع القرار التشغيلي الرئيسي في الاعتبار المعايير التالية في تحديد قطاعات التشغيل للمجموعة:

- طبيعة المنتجات والخدمات؛
- طبيعة عمليات الإنتاج؛
- نوع أو فئة العميل لمنتجاته وخدماته؛ و
- الأساليب المستخدمة لتوزيع منتجاته أو تقديم خدماته؛

بناءً على المعايير والتقييم أعلاه، حدد صانع القرار التشغيلي الرئيسي أن المجموعة لديها قطاع تشغيلي واحد فقط، وهو ما يتوافق مع التقارير الداخلية وقياس الأداء.

.4 الإيرادات

تصنيف الإيرادات من العقود المبرمة مع العملاء

في الجدول التالي، يتم تصنيف إيرادات المجموعة من العقود المبرمة مع العملاء حسب المنتجات.

فترة الثلاثة أشهر المنتهية في

٣١ مارس ٢٠٢١ دولار أمريكي (غير مدققة/ غير مراجعة)	٣١ مارس ٢٠٢٢ دولار أمريكي (غير مدققة)	الإيرادات حسب المنتجات بيع البضائع (صافي العمولات والحسومات): بولي إيثيلين البولي بروبلين الإيثيلين ومنتجات أخرى
٨٥٢,٠٩٨,٦٢٤	٩٠٣,٦٨٢,٩٦٢	
٦٣٢,١٥٧,٦٦٨	٦٥٢,٢٤٩,٤٩٧	
٥٣,٨٨٨,٤٥٨	٢٨,٣٦٠,٤٣٢	
١,٥٣٨,١٤٤,٧٥٠	١,٥٨٤,٢٩٢,٨٩١	
١,٥٣٨,١٤٤,٧٥٠	١,٥٨٤,٢٩٢,٨٩١	نوعية الإقرار بالإيرادات تم نقل السيطرة في وقت معين

أرصدة العقود

يوفر الجدول التالي معلومات عن الذمم المدينة والتزامات العقود من العقود المبرمة مع العملاء.

١ يناير ٢٠٢١ بالدولار الأمريكي (مدققة)	٣١ ديسمبر ٢٠٢١ بالدولار الأمريكي (مدققة)	٣١ مارس ٢٠٢٢ بالدولار الأمريكي (غير مدقق)	الذمم المدينة التجارية مطلوبات العقد
٨١٤,٢٨١,٦٦٧ (٤١,٦١٦,١٠٩)	٩٤٨,٧٥١,٥٧٠ (٤٢,١٠٧,٩٤٨)	٩٥٧,٢٢٨,٠٤٤ (٥٨,٢٨٦,٨٤٦)	

تتعلق التزامات العقد بالمقابل المسبق المستلم من العميل لبيع منتجات البولي أوليفين. ولم تأخذ المجموعة في الحسبان أي عنصر تمويلي مهم ناشئ عن هذه الدفعات المسبقة نظرًا لأن التزامات الأداء ذات الصلة سوف يتم إنجازها في غضون ١٢ شهرًا.

4. الإيرادات (تابع)

أرصدة العقود (تابع)

التغييرات المهمة في أرصدة الخصوم التعاقدية خلال الفترة هي كما يلي.

المجموعة		
فترة الثلاثة أشهر المنتهية في ٣١ مارس ٢٠٢١	فترة الثلاثة أشهر المنتهية في ٣١ مارس ٢٠٢٢	
دولار أمريكي (غير مدققة / غير مراجعة)	دولار أمريكي (غير مدققة)	
(٤١,٦٦٦,١٠٩)	(٤٢,١٠٧,٩٤٨)	الإيرادات المعترف بها والتي تم تضمينها في رصيد التزامات العقد في بداية السنة
٥٩,٠٢٨,٢٣٢	٥٨,٢٨٦,٨٤٦	الزيادات المستحقة للنقد المستلم، باستثناء المبالغ المعترف بها كإيرادات خلال السنة

تطبق المجموعة المنفعة العملية الواردة في الفقرة ١٢١ من معيار سنغافورة للتقارير المالية رقم ١١٥ ولا تفصح عن معلومات عن التزامات الأداء المتبقية إذا كان:

- التزام الأداء هو جزء من عقد له مدة أصلية متوقعة قدرها سنة واحدة أو أقل؛ أو
- للمجموعة الحق في إصدار فاتورة للعميل بمبلغ يتوافق مباشرة مع أدائها حتى تاريخه، ثم تقرر بالإيرادات بهذا المبلغ.

5. مصروف ضريبة الدخل

فترة الثلاثة أشهر المنتهية في		
٣١ مارس ٢٠٢١	٣١ مارس ٢٠٢٢	
دولار أمريكي (غير مدققة / غير مراجعة)	دولار أمريكي (غير مدققة)	
٣,٠٧٨,٧٣٧	٢,٣١٢,٩٩٦	المصروفات الضريبية الحالية السنة الحالية
١٣٢	(١١٥,٣٢٩)	(فوق) / تحت تسويات مخصصات الضرائب فيما يتعلق بالفترات السابقة
٣,٠٧٨,٨٦٩	٢,١٩٧,٦٦٧	
(٢٢,١٦٧)	(١٣٧,١٨٦)	مصروفات الضرائب المؤجلة الحركة في الاختلافات المؤقتة
٣,٠٥٦,٧٠٢	٢,٠٦٠,٤٨١	مصاريف الضرائب

حصلت الشركة على وضع برنامج التاجر العالمي ("GTP") من المؤسسة الدولية في سنغافورة في ١ يناير ٢٠١٥ وينتهي وضعها في ٣١ ديسمبر ٢٠٢٤. بموجب الحافز، سوف يتم فرض ضريبة على الدخل الناتج عن المعاملات التجارية المؤهلة في عمليات سنغافورة بمعدل امتياز قدره ٥%. يتم منح الحافز رهناً بتحقيق حجم أعمال معين ووفق شروط وأحكام أخرى. يتم فرض ضريبة على الدخل الناتج عن المعاملات التجارية غير المؤهلة بمعدل الضريبة القياسي البالغ ١٧%.

.6. النقد والنقد المعادل

المجموعة		
٣١ ديسمبر	٣١ مارس ٢٠٢٢	
٢٠٢١ دولار أمريكي	بالدولار الأمريكي (غير مدقق)	
(مدقق)	(مدقق)	
٦٥,٤٥٣,٥٢٨	٨٦,١٥٢,٥٩٦	النقد والأرصدة المصرفية
٤٤,٩٦٤,٧١٠	٥٠,٩٩٢,٧٣٥	الودائع قصيرة الأجل
١١٠,٤١٨,٢٣٨	١٣٧,١٤٥,٣٣١	

.7. المستحقات والذمم الدائنة الأخرى

خلال الأشهر الثلاثة المنتهية في ٣١ مارس ٢٠٢٢، قامت المجموعة بتسوية توزيعات الأرباح المستحقة للمساهمين بقيمة ٦٠,٠٠٠,٠٠٠ دولار أمريكي. تم استحقاق توزيعات الأرباح المستحقة كجزء من "المستحقات والذمم الدائنة الأخرى" في ٣١ ديسمبر ٢٠٢١.

.8. معاملات وأرصدة الأطراف ذات الصلة

الشركة هي مشروع مشترك بين شركة بترول أبوظبي الوطنية ("أدنوك") وشركة بورياليس إيه جي. تشير الأطراف ذات الصلة في القوائم المالية إلى أعضاء مجموعة شركات المساهمين. تمت المعاملات المهمة التالية مع الأطراف ذات الصلة بشروط متفق عليها بين الأطراف خلال الفترة:

المعاملات مع طرف ذي صلة

فترة الثلاثة أشهر المنتهية في		
٣١ مارس ٢٠٢١	٣١ مارس ٢٠٢٢	
دولار أمريكي	دولار أمريكي	
(غير مدققة / غير مراجعة)	(غير مدققة)	
٢١١,٥٧١,٥١٦	١٣٧,٨٥١,٨٢١	المساهمين
(٧٩,٤٩٤,٥٤٣)	(١٠٩,٠٤٤,٥٨٨)	بيع البضائع
(٩٦٢,٣٢٩)	—	شراء البضائع
		تكاليف المعارين المعاد قيدها
(١,٣٧٣,٣٢٢,٩٣٥)	(١,٣٨٩,٩٥٥,٤٥٧)	الأطراف ذات الصلة
١,٤٣٢,٣٩٣	-	شراء البضائع
٢١,٤١٩	-	دخل العمولة
(١,٤٩٤,٠٨١)	(٢,٠٦٤,٤٢٢)	إيرادات الفوائد على ذمم الإيجار المدينة
(٢,٨٩٢,٥٣٧)	(٢,٩٩٥,٦١٤)	إعادة قيد خدمات تكنولوجيا المعلومات
٤,٩٢١,٢٩٥	٥,٦٥٤,١٦٧	إعادة قيد تكلفة سلسلة التوريد
		إعادة قيد تكلفة مركز الابتكار والمشروع

8. معاملات وأرصدة الأطراف ذات الصلة (تابع)

أرصدة الأطراف ذات الصلة

٣١ ديسمبر ٢٠٢١ دولار أمريكي (مدققة)	٣١ مارس ٢٠٢٢ دولار أمريكي (غير مدققة)	
١٤٠,٧٠٥,٦٥١	١٢٩,٠٣٤,٤٩٢	المساهمين
٩٨٠,٧٥٩	-	الذمم المدينة التجارية
(٦٤,٠٩٩,٠٦٥)	(٧٢,٩٨٢,٢٦٤)	الذمم المدينة والمدفوعات الأخرى
(٣٦,٠١٢,٢٦٨)	(٣٦,٥٥٧,٤٥٦)	الذمم الدائنة التجارية
		المستحقات والذمم الدائنة الأخرى
٣٤,٣٩٦,٠٤٩	٣٣,٠٤١,٨٩٣	الأطراف ذات الصلة
١,٨٠٩,٤٥٣	١,٨١٣,٠٠٣	الذمم المدينة والمدفوعات الأخرى
(٧٤٧,٧١٢,٧٠٩)	(٨٦٧,٠١٧,٨٥٤)	ذمم الإيجار المدينة (متضمنة في ذمم مدينة أخرى)
(٤,٤٩٠,٤١٥)	(١,٠٤٣,٣٦٣)	الذمم الدائنة التجارية
		المستحقات والذمم الدائنة الأخرى

9. الطوارئ والالتزامات

الطوارئ

في ٣١ مارس ٢٠٢٢، لم يكن لدى المجموعة أي طوارئ كبيرة.

الالتزامات

في ٣١ مارس ٢٠٢٢، لم يكن لدى المجموعة التزامات رأسمالية كبيرة.

10. حصص الأرباح

فترة الثلاثة أشهر المنتهية في ٣١ مارس ٢٠٢١ بالدولار الأمريكي (غير مدققة/غير مراجعة)	٣١ مارس ٢٠٢٢ بالدولار الأمريكي (غير مدققة)
١٠٠,٠٠٠,٠٠٠	—
—	٨٠,٠٠٠,٠٠٠

توزيعات أرباح نهائية معفاة من الضرائب في سنغافورة من فئة واحدة بقيمة ١٨,١٨ دولارًا أمريكيًا للسهم العادي عن السنة المنتهية في ٣١ ديسمبر ٢٠٢٠

توزيعات أرباح نهائية معفاة من الضرائب في سنغافورة من فئة واحدة بقيمة ١٤,٥٥ دولارًا أمريكيًا للسهم العادي عن السنة المنتهية في ٣١ ديسمبر ٢٠٢١

11. أحداث لاحقة

لا توجد أحداث لاحقة معروفة أدت إلى تعديلات على مجموعة القوائم المالية الأولية الموحدة الموجزة هذه.

تصنيف بروج: داخلي

رقم تسجيل الشركة: 199801755H

شركة بروج الخاصة المحدودة وشركاتها التابعة

البيانات المالية السنوية

٣١ ديسمبر ٢٠٢١

الصفحة	
١	بيان أعضاء مجلس الإدارة
٣	تقرير مدقق الحسابات المستقل
٦	بيان الربح والخسارة الموحد والدخل الشامل الآخر
٧	بيان المركز المالي
٩	بيان التغييرات في حقوق الملكية
١٣	بيان التدفقات النقدية الموحد
١٤	الإيضاحات على البيانات المالية

شركة بروج الخاصة المحدودة وشركاتها التابعة

بيان أعضاء مجلس الإدارة

يسرّ أعضاء مجلس الإدارة تقديم بيانهم إلى الأعضاء إلى جانب البيانات المالية الموحدة والمدققة لشركة بروج الخاصة المحدودة ("الشركة") وشركاتها التابعة (يشار لهم مجتمعين بـ "المجموعة") وبيان المركز المالي وبيان التغييرات في حقوق الملكية في الشركة عن السنة المالية المنتهية في ٣١ ديسمبر ٢٠٢١.

رأي أعضاء مجلس الإدارة

في رأي أعضاء مجلس الإدارة،

(١) تم إعداد البيانات المالية الموحدة للمجموعة، وبيان المركز المالي، وبيان التغييرات في حقوق ملكية للشركة لكي تعطي صورة حقيقية وعادلة للمركز المالي للمجموعة وللشركة حتى تاريخ ٣١ ديسمبر ٢٠٢١ والأداء المالي، والتغييرات في حقوق الملكية، والتدفقات النقدية للمجموعة والتغييرات في حقوق ملكية الشركة للسنة المالية المنتهية في ذلك التاريخ؛ و

(٢) ثمة أسباب معقولة، في تاريخ هذا البيان، تدعو للاعتقاد بأن الشركة ستكون قادرة على تسديد ديونها حين استحقاقها.

أعضاء مجلس الإدارة

أعضاء مجلس إدارة الشركة الذين يشغلون مناصبهم فيها في تاريخ هذا البيان هم:

أحمد خلفان سالم مفتاح المنصوري

أحمد عمر عبدالله بالفقيه

كاتيا تاوتشر

لوكريس جوزيفا إيرما دي ريدر

فيليب رينيه إم رودهوفت

راشد سعود راشد الشامسي

توماس مايكل بويسين

سيا جيك هوانغ ساندر

غوي جان جيه موينس

خالد سالمين عنبر سالمين

مصالح أعضاء مجلس الإدارة

بحسب السجل الذي تحتفظ به الشركة لأغراض البند ١٦٤ من قانون الشركات، الفصل ٥٠ ("القانون")، ليس هناك أي عضو مجلس إدارة، ممن كان يشغل منصباً في نهاية السنة المالية (بما في ذلك تلك التي حازها أزواجهم وصغارُ أطفالهم) لديه حصص في الأسهم، أو السندات، أو الضمانات أو خيارات الأسهم في الشركة أو الشركات ذات الصلة، إمّا في بداية السنة المالية أو في نهايتها.

لم تكن الشركة في نهاية السنة المالية، ولا في أي وقت خلال السنة المالية، طرفاً في أي ترتيب تكون أغراضه، أو أحد أغراضه، تمكين أعضاء مجلس إدارة الشركة من الحصول على منافع عن طريق الاستحواذ على أسهم أو سندات في الشركة أو أية هيئة اعتبارية أخرى.

خيارات الأسهم

خلال السنة المالية، لم يكن هناك:

(١) خيارات ممنوحة من قبل الشركة أو شركاتها التابعة إلى أي شخص للاستحواذ على أسهم غير مُصدرة في الشركة أو في شركاتها التابعة؛ و

(٢) أسهم أُصدِرَت بموجب أية ممارسة لخيار الاستحواذ على أسهم في الشركة أو في شركاتها التابعة. وحتى نهاية السنة المالية، لم يكن هناك أسهم غير مُصدرة في الشركة أو في شركاتها التابعة.

مدقق الحسابات

أبدت شركة إرنست ويونغ ال ال بي استعدادهم لقبول إعادة التعيين كمدقق حسابات.

بالنيابة عن مجلس الإدارة،

[يوجد توقيع]

أحمد عمر عبد الله بالفقيه

عضو مجلس إدارة

[وثيقة موقعة من قبل: توماس بويسين [OC٣٤٠٤٦١٦٢٩٣٤٨E]]

توماس مايكل بويسين

عضو مجلس إدارة

سنغافورة

١٥ مارس ٢٠٢٢

شركة بروج الخاصة المحدودة وشركاتها التابعة

تقرير مدقق الحسابات المستقل

عن السنة المالية المنتهية في ٣١ ديسمبر ٢٠٢١

تقرير مدقق الحسابات المستقل إلى أعضاء شركة بروج الخاصة المحدودة وشركاتها التابعة

تقرير حول تدقيق البيانات المالية الموحدة

الرأي

لقد دققنا البيانات المالية المصاحبة لشركة بروج الخاصة المحدودة ("الشركة") وشركاتها التابعة (يشار لهم مجتمعين بـ "المجموعة")، التي تضم بيانات المركز المالي للمجموعة والشركة حتى تاريخ ٣١ ديسمبر ٢٠٢١، وبيانات التغييرات في حقوق الملكية للمجموعة والشركة وبيان الربح والخسارة الموحد والدخل الشامل الآخر وبيان التدفقات النقدية الموحد للمجموعة عن السنة المنتهية بذلك التاريخ، والملاحظات على البيانات المالية، بما في ذلك ملخص عن السياسات المحاسبية الهامة.

في رأينا، إن البيانات المالية الموحدة المصاحبة للمجموعة، وبيان المركز المالي وبيان التغييرات في حقوق الملكية في الشركة قد تم وضعها بشكل صحيح وفقاً لأحكام قانون الشركات ١٩٦٧ (القانون) ومعايير إبلاغ التقارير المالية في سنغافورة ("FRSs") بحيث تعطي صورة حقيقية وعادلة للمركز المالي الموحد للمجموعة والمركز المالي للشركة حتى تاريخ ٣١ ديسمبر ٢٠٢١ والأداء المالي الموحد، والتغيرات الموحدة في حقوق الملكية والتدفقات النقدية الموحدة للمجموعة والتغيرات في حقوق ملكية الشركة للسنة المنتهية في ذلك التاريخ.

أساس إبداء الرأي

لقد أجرينا تدقيقنا وفقاً لمعايير سنغافورة لتدقيق الحسابات (SSAs). ونورد توصيف مسؤولياتنا بموجب تلك المعايير بشكل أكثر تفصيلاً في قسم مسؤوليات المدقق عن تدقيق البيانات المالية من تقريرنا. نحن مستقلون عن المجموعة وفق مدونة هيئة تنظيم المحاسبة والشركات (ACRA) لقواعد السلوك المهني والأخلاقيات للمحاسبين العموميين والكيانات المحاسبية (ACRA Code) إلى جانب المتطلبات الأخلاقية ذات الصلة بتدقيقنا للبيانات

تصنيف بروج: داخلي

المالية في سنغافورة، وقد أوفينا بمسؤولياتنا الأخلاقية الأخرى وفقاً لهذه المتطلبات ومدونة هيئة تنظيم المحاسبة والشركات (ACRA). ونعتقد أن أدلة التدقيق التي حصلنا عليها كافية ومناسبة لتوفير أساسٍ لرأيينا.

مسائل أخرى

لقد جرى تدقيق البيانات المالية للمجموعة والشركة عن السنة المنتهية في ٣١ ديسمبر ٢٠٢٠ من قبل شركة مدقق حسابات آخر والذي أبدى رأياً غير متحفظ حول تلك البيانات المالية في تقريرهم المؤرخ في ١٦ مارس ٢٠٢١.

معلومات أخرى

تعتبر الإدارة مسؤولة عن المعلومات الأخرى. وتضم المعلومات الأخرى بيان أعضاء مجلس الإدارة.

لا يشمل رأيينا حول البيانات المالية المعلومات الأخرى ولا نعبر عن أي شكل من أشكال الاستنتاج التأكيدي بشأنها.

فيما يتعلق بتدقيقنا للبيانات المالية، فإن مسؤوليتنا هي قراءة المعلومات الأخرى، وعند قيامنا بذلك، ننظر فيما إذا كانت المعلومات الأخرى غير متوافقة بشكل جوهري مع البيانات المالية، أو أن معرفتنا التي حصلنا عليها من خلال التدقيق، أو غير ذلك، يتضح على أنه أخطاء مادية. فإذا استنتجنا، بناءً على العمل الذي قمنا بأدائه، أن هناك أخطاء مادية في هذه المعلومات الأخرى، فنحن مطالبون بالإبلاغ عن هذه الحقيقة. وليس لدينا ما نصح عنه في هذا الشأن.

مسؤولية الإدارة وأعضاء مجلس الإدارة عن البيانات المالية الموحدة

تعتبر الإدارة مسؤولة عن إعداد هذه البيانات المالية الموحدة وعرضها بشكل عادل وفقاً للمعايير الدولية لإبلاغ التقارير المالية (IFRSs)، وعن مثل تلك الرقابة الداخلية حسبما تقرر الإدارة أنها ضرورية للتمكين من إعداد البيانات المالية الموحدة الخالية من الأخطاء الجوهرية، سواء أكانت ناتجة عن الاحتيال أو الخطأ.

عند إعداد البيانات المالية، تكون الإدارة مسؤولة عن تقييم قدرة المجموعة على الاستمرار وفقاً لمبدأ الاستمرارية، والإفصاح، كما هو مناسب، عن الأمور التي تتعلق بمبدأ الاستمرارية، واستخدام مبدأ الاستمرارية كأساس محاسبي، ما لم يكن في نية الإدارة إما تصفية المجموعة أو إيقاف العمليات، أو ليس لديها بديل واقعي سوى القيام بذلك.

تشمل مسؤوليات أعضاء مجلس الإدارة مراقبة عملية إعداد التقارير المالية للمجموعة.

مسؤوليات مدقق الحسابات عن تدقيق البيانات المالية الموحدة

إن هدفنا الحصول على تأكيد معقول حول ما إذا كانت البيانات المالية الموحدة ككل خالية من الأخطاء الجوهرية، سواء أكانت ناتجة عن الاحتيال أو الخطأ، وإصدار تقرير مدقق الحسابات الذي يتضمن رأينا حول البيانات المالية. والتأكيد المعقول هو مستوى عالٍ من التأكيد، لكنه ليس ضماناً بأن التدقيق الذي يُجرى وفقاً للمعايير الدولية للتدقيق سيكشف دائماً عن الأخطاء الجوهرية عند وجودها. الأخطاء قد تنشأ عن الاحتيال أو الخطأ وتعتبر جوهرية إذا كان من المتوقع منها بشكل معقول، سواء منفردةً كانت أم مجتمعة، أن تؤثر على القرارات الاقتصادية التي يتخذها المستخدمون على أساس هذه البيانات المالية الموحدة.

كجزء من عملية التدقيق وفقاً لمعايير سنغافورة لتدقيق الحسابات، نقوم بممارسة الاجتهاد المهني والمحافظة على الشك المهني خلال عملية التدقيق. كما نقوم بما يلي:

- بتحديد وتقييم مخاطر الأخطاء الجوهرية في البيانات المالية، سواء أكانت بفعل الاحتيال أو الخطأ، وتصميم وتنفيذ إجراءات تدقيق تتجاوز مع تلك المخاطر، والحصول على دليل تدقيق كافٍ ومناسبٍ لتوفير أساس نبني عليه رأينا. إن مخاطر عدم اكتشاف الأخطاء جوهرية ناتجة عن احتيال تكون أعلى من تلك الناتجة عن خطأ، إذ إن الاحتيال قد ينطوي على تواطؤ، أو تزوير، أو إغفالاتٍ متعمدةٍ أو تحريفات أو تجاوزٍ للرقابة الداخلية.
- بالحصول على فهمٍ للرقابة الداخلية ذات الصلة بالتدقيق من أجل وضع إجراءات تدقيق مناسبة للظروف، ولكن ليس لغرض إبداء رأي حول فعالية الرقابة الداخلية للمجموعة.
- بتقييم مدى ملاءمة السياسات المحاسبية المستخدمة ومعقولية التقديرات المحاسبية والإفصاحات ذات الصلة المعدّة من قبل الإدارة.
- استنتاج مدى ملاءمة استخدام الإدارة للأساس المحاسبي لمبدأ الاستمرارية، وما إذا كان، بالاستناد إلى أدلة التدقيق التي تم الحصول عليها، هناك عدم يقين ملموس متعلقٍ بالحالات أو الظروف التي قد تثير شكاً بالغاً حيال قدرة المجموعة على الاستمرار. وإذا خلصنا إلى أن هنالك عدم يقين ملموس، فنحن مطالبون بلفت الانتباه في تقرير مدقق الحسابات إلى

تصنيف بروج: داخلي

الإفصاحات ذات الصلة في البيانات المالية، أو أن نعدّل رأينا، في حال كانت مثل هذه الإفصاحات غير كافية. وتستند استنتاجاتنا إلى أدلة التدقيق التي تم الحصول عليها حتى

مسؤوليات مدقق الحسابات عن تدقيق البيانات المالية (تابع)

تاريخ تقرير مدقق الحسابات. ومع ذلك، قد تتسبب الأحداث أو الظروف المستقبلية في توقّف المجموعة عن الاستمرار وفقاً لمبدأ الاستمرارية.

- بتقييم العرض ككل للبيانات المالية، وهيكلها ومحتواها، بما في ذلك الإفصاحات، وما إذا كانت البيانات المالية تمثل المعاملات الأساسية والحالات بطريقة تحقق التقديم العادل.
- بالحصول على أدلة تدقيق مناسبة وافية بما يتعلق بالمعلومات المالية للمنشآت أو الأنشطة التجارية ضمن المجموعة لإبداء الرأي حول البيانات المالية الموحدة. إننا مسؤولون عن التوجيه، والإشراف والأداء لعملية تدقيق حسابات المجموعة. ونظل المسؤولين وحدنا عن رأينا في التدقيق.

نتواصل مع أعضاء مجلس الإدارة فيما يتعلق، من بين أمور أخرى، بالنطاق المقرر للتدقيق، وتوقيته، ونتائجه الهامة، بما في ذلك أية أوجه قصور كبيرة في الرقابة الداخلية التي نحددها أثناء تدقيقنا.

تقرير حول المتطلبات القانونية والتنظيمية الأخرى

فيما نراه، لقد تم الاحتفاظ بالسجلات المحاسبية وغيرها من السجلات، التي يشترط القانون الاحتفاظ بها من قبل الشركة والشركات التابعة المؤسسة في سنغافورة، والتي نحن المدققون فيها، وفقاً لأحكام القانون.

إرنست ويونغ ال ال بي

محاسبون عامون ومحاسبون قانونيون

سنغافورة

تصنيف بروج: داخلي

١٥ مارس ٢٠٢٢

تصنيف بروج: داخلي

شركة بروج الخاصة المحدودة وشركاتها التابعة

بيانات الربح والخسارة الموحد والدخل الشامل الآخر

عن السنة المالية المنتهية في ٣١ ديسمبر ٢٠٢١

المجموعة		ملاحظة	
٢٠٢٠	٢٠٢١		
دولار أمريكي	دولار أمريكي		
4,715,189,942	6,199,824,151	4	الإيرادات
(4,488,556,181)	(5,915,047,860)		تكلفة المبيعات
226,633,761	284,776,291		الربح الإجمالي
8,913,359	3,479,555	5	الدخل الآخر
(127,931,413)	(125,944,913)		نفقات المبيعات والتوزيع
(44,611,409)	(47,832,397)		النفقات العامة والإدارية
-	(34,444,840)	7	إعادة تحميل تكلفة المعاشات
63,004,298	80,033,696		الربح من العمليات
2,269,431	1,211,117	6	دخل التمويل
(1,849,762)	(2,620,477)	6	تكلفة التمويل
419,669	(1,409,360)		صافي التمويل (النفقات) / الدخل
63,423,967	78,624,336	7	الربح قبل الضرائب
(7,125,176)	(9,825,214)	8	نفقات ضريبية
56,298,791	68,799,122		الربح للسنة
			الدخل الشامل الآخر:
			البنود التي أوجوز يعاد تصنيفها إلى
			الربح أو الخسارة في الفترات اللاحقة
(1,893,788)	(320,666)	19	إعادة قياس خطة المزايا المحددة
7,014,314	2,390,400		فروقات الصرف في التحويل للعمليات الأجنبية
61,419,317	70,868,856		إجمالي الدخل الشامل للسنة

تشكل السياسات المحاسبية المصاحبة والملاحظات التوضيحية جزءاً لا تجزأ من البيانات المالية

تصنيف بروج: داخلي

شركة بروج الخاصة المحدودة وشركاتها التابعة

بيانات المركز المالي

حتى تاريخ ٣١ ديسمبر ٢٠٢١

الشركة		المجموعة		ملاحظة	
٢٠٢٠	٢٠٢١	٢٠٢٠	٢٠٢١		
دولار أمريكي	دولار أمريكي	دولار أمريكي	دولار أمريكي		
الأصول					
أصول غير متداولة					
78,142,652	78,142,652	-	-	9	الاستثمارات في الشركات التابعة
1,714,518	728,324	44,231,532	41,083,280	10	الممتلكات والآلات والمعدات
16,217,833	13,772,483	31,342,626	27,452,277	11	الأصول ذات حق الاستخدام
253,297	148,516	429,900	536,639	12	الأصول غير الملموسة
2,196,109	1,809,453	2,196,109	1,809,453	15	مستحقات قبض أخرى
1,706,579	3,326,945	3,494,098	5,393,342	13	أصول الضرائب المؤجلة
100,230,988	97,928,373	81,694,265	76,274,991		
أصول متداولة					
779,743,501	928,734,905	814,281,667	948,751,570	14	مستحقات قبض تجارية
41,709,315	43,758,247	41,919,029	45,526,825	15	مستحقات قبض أخرى ومدفوعات مسبقة
-	-	12,370,852	12,624,862	16	موجودات
117,640,147	50,427,121	186,559,732	110,418,238	17	النقد والمعادلات النقدية
939,092,963	1,022,920,273	1,055,131,280	1,117,321,495		
1,039,323,951	1,120,848,646	1,136,825,545	1,193,596,486		إجمالي الأصول
حقوق الملكية والمطلوبات					
المطلوبات الجارية					
2,877,963	2,539,641	4,987,619	4,550,982	18	مسؤوليات عقود الإيجار
957,758	1,003,530	957,758	1,007,707	19	التزامات مزايا الموظفين
743,045,161	810,963,405	764,849,545	815,175,268	20	مستحقات الدفع التجارية
59,524,484	138,988,757	69,172,636	147,208,803	21	المتأخرات وغيرها من مستحقات الدفع
27,063,177	28,390,601	41,616,109	42,107,948	4	مسؤوليات العقود
6,338,137	5,621,271	6,907,584	6,388,191		الالتزامات الضريبية الحالية

تصنيف بروج: داخلي

الشركة		المجموعة		ملاحظة
٢٠٢٠	٢٠٢١	٢٠٢٠	٢٠٢١	
دولار أمريكي	دولار أمريكي	دولار أمريكي	دولار أمريكي	
839,806,680	987,507,205	888,491,251	1,016,438,899	
حقوق الملكية والمطلوبات (يتبع)				
المطلوبات غير المتداولة				
مطلوبات عقود الإيجار				
16,388,970	13,852,554	27,184,305	23,682,882	18
التزامات مزايا الموظفين				
8,927,735	9,871,423	9,050,942	10,128,071	19
المتأخرات وغيرها من مستحقات الدفع				
—	20,416,853	—	20,416,853	21
—	—	38,122	-	13
المسؤوليات الضريبية المؤجلة				
25,316,705	44,140,830	36,273,369	54,227,806	
865,123,385	1,031,648,035	924,764,620	1,070,666,705	
إجمالي الالتزامات				
حقوق الملكية المنسوبة لملاك الشركة				
رأس المال				
3,201,780	3,201,780	3,201,780	3,201,780	22
-	-	14,737,791	14,737,791	23
-	-	5,128,116	6,761,325	24
-	32,155	2,243,157	4,633,557	24
170,998,786	85,966,676	186,750,081	93,595,328	
الأرباح المحتجزة				
174,200,566	89,200,611	212,060,925	122,929,781	
إجمالي حقوق الملكية				
1,039,323,951	1,120,848,646	1,136,825,545	1,193,596,486	
إجمالي حقوق الملكية والالتزامات				

تشكل السياسات المحاسبية المصاحبة والملاحظات التوضيحية جزءاً لا يتجزأ من البيانات المالية

تصنيف بروج: داخلي

شركة بروج الخاصة المحدودة وشركاتها التابعة
بيانات التغيرات في حقوق الملكية
للسنة المالية المنتهية في ٣١ ديسمبر ٢٠٢١

المجموعة	م	رأس المال	احتياطي رأسمالي	احتياطيات أخرى	احتياطي تحويل	أرباح محتجزة	إجمالي حقوق الملكية
		دولار أمريكي	دولار أمريكي	دولار أمريكي	دولار أمريكي	دولار أمريكي	دولار أمريكي
حتى تاريخ ١ يناير ٢٠٢١		3,201,780	14,737,791	5,128,116	2,243,157	186,750,081	212,060,925
إجمالي الدخل الشامل للسنة		-	-	-	-	68,799,122	68,799,122
الربح للسنة		-	-	-	-	-	-
الدخل الشامل الأخر		-	-	-	-	(320,666)	(320,666)
قياس خطة المزايا المحددة	19	-	-	-	-	-	-
فروقات الصرف في التحويل للعمليات الأجنبية		-	-	-	2,390,400	-	2,390,400
إجمالي الدخل الشامل للسنة		-	-	-	2,390,400	68,478,456	70,868,856
المعاملات مع الملاك، المعترف بها بحق الملكية مباشرة		-	-	-	-	-	-
مساهمات الملاك والتوزيعات لهم		-	-	-	-	(160,000,000)	(160,000,000)
حصص الأرباح المعلنة	25	-	-	-	-	(1,633,209)	-
التحويل إلى الاحتياطي القانوني		-	-	1,633,209	-	-	-
إجمالي مساهمات الملاك والتوزيعات لهم		-	-	1,633,209	-	(161,633,209)	(160,000,000)
حتى ٣١ ديسمبر ٢٠٢١		3,201,780	14,737,791	6,761,325	4,633,557	93,595,328	122,929,781

تصنيف بروج: داخلي

شركة بروج الخاصة المحدودة وشركاتها التابعة

بيانات التغيرات في حقوق الملكية

للسنة المالية المنتهية في ٣١ ديسمبر ٢٠٢١

إجمالي حقوق الملكية	أرباح محتجزة	احتياطي تحويل	احتياطيات أخرى	احتياطي رأسمالي	رأس المال	م	المجموعة
دولار أمريكي	دولار أمريكي	دولار أمريكي	دولار أمريكي	دولار أمريكي	دولار أمريكي		
185,641,608	169,363,462	(4,771,157)	3,109,732	14,737,791	3,201,780		حتى تاريخ ١ يناير ٢٠٢٠
							إجمالي الدخل الشامل للسنة
56,298,791	56,298,791	-	-	-	-		الربح للسنة
							الدخل الشامل الآخر
(1,893,788)	(1,893,788)	-	-	-	-	19	قياس خطة المزايا المحددة
7,014,314	-	7,014,314	-	-	-		فروقات الصرف في التحويل للعمليات الأجنبية
61,419,317	54,405,003	7,014,314	-	-	-		إجمالي الدخل الشامل للسنة
							المعاملات مع الملاك، المعترف بها بحق الملكية مباشرة
							مساهمات الملاك والتوزيعات لهم
(35,000,000)	(35,000,000)	-	-	-	-	25	حصص الأرباح المعلنة
-	(2,018,384)	-	2,018,384	-	-		التحويل إلى الاحتياطي القانوني
(35,000,000)	(37,018,384)	-	2,018,384	-	-		إجمالي مساهمات الملاك والتوزيعات لهم
212,060,925	186,750,081	2,243,157	5,128,116	14,737,791	3,201,780		حتى ٣١ ديسمبر ٢٠٢٠
							تشكل السياسات المحاسبية والملاحظات التوضيحية جزءاً لا يتجزأ من البيانات المالية

شركة بروج الخاصة المحدودة وشركاتها التابعة

بيانات التغيرات في حقوق الملكية

للسنة المالية المنتهية في ٣١ ديسمبر ٢٠٢١

حقوق	إجمالي الملكية	أرباح محتجزة	احتياطي تحويل	رأس المال	م	الشركة
دولار أمريكي	دولار أمريكي	دولار أمريكي	دولار أمريكي	دولار أمريكي		
174,200,566	170,998,786	-	3,201,780			حتى تاريخ ١ يناير ٢٠٢١
						إجمالي الدخل الشامل للسنة
75,164,858	75,164,858	-	-			الربح للسنة
						الدخل الشامل الآخر
(196,968)	(196,968)	-	-	19		قياس خطة المزايا الموقوفة
32,155	-	32,155	-			فروقات الصرف في التحويل
						للعمليات الأجنبية
75,000,045	74,967,890	32,155	-			إجمالي الدخل الشامل للسنة
						المعاملات مع الملاك، المعترف بها
						بحق الملكية مباشرة
						مساهمات الملاك والتوزيعات لهم
(160,000,000)	160,000,000)	-	-	25		حصص الأرباح المعلنة
	(
-	-	-	-			التحويل إلى الاحتياطي القانوني
(160,000,000)	160,000,000)	-	-			إجمالي مساهمات الملاك
	(والتوزيعات لهم
89,200,611	85,966,676	32,155	3,201,780			حتى ٣١ ديسمبر 2021

شركة بروج الخاصة المحدودة وشركاتها التابعة

بيانات التغيرات في حقوق الملكية

للسنة المالية المنتهية في ٣١ ديسمبر ٢٠٢١

إجمالي حقوق الملكية	أرباح محتجزة	رأس المال	م	الشركة
دولار أمريكي	دولار أمريكي	دولار أمريكي		
163,737,269	160,535,489	3,201,780		حتى تاريخ ١ يناير 2020
				إجمالي الدخل الشامل للسنة:
47,360,985	47,360,985	-		الربح للسنة
				الدخل الشامل الآخر
(1,897,688)	(1,897,688)	-	19	قياس خطة المزايا الموقوفة
45,463,297	45,463,297	-		إجمالي الدخل الشامل للسنة
				المعاملات مع الملاك، المعترف بها بحق الملكية مباشرة
				مساهمات الملاك والتوزيعات لهم
(35,000,000)	(35,000,000)	-	25	حصص الأرباح المعلنة
(35,000,000)	(35,000,000)	-		إجمالي مساهمات الملاك والتوزيعات لهم
174,200,566	170,998,786	3,201,780		حتى ٣١ ديسمبر 2020

تشكل السياسات المحاسبية المصاحبة والملاحظات التوضيحية جزءاً لا يتجزأ من البيانات المالية

شركة بروج الخاصة المحدودة وشركاتها التابعة

البيان الموحد للتدفقات النقدية

عن السنة المنتهية في ٣١ ديسمبر ٢٠٢١

٢٠٢٠	٢٠٢١	
دولار أمريكي	دولار أمريكي	
		التدفقات النقدية من أنشطة التشغيل
63,423,967	78,624,336	الربح قبل الضرائب
		التعديلات عن:
470,080	314,298	إطفاء الأصول غير الملموسة
5,303,319	5,506,015	استهلاك الممتلكات والآلات والمعدات
5,664,625	5,337,311	استهلاك أصول حق الاستخدام
(1,788,479)	(1,211,117)	دخل التمويل
1,849,762	1,225,473	تكلفة التمويل
35,705	12,439	الخسارة في التصرف في الممتلكات، والآلات والمعدات
1,793,901	2,248	الخسارة في أصول حق الاستخدام عند تعديل ترتيبات عقود الإيجار
72,670	40,302	خسائر انخفاض القيمة في مستحقات القبض التجارية
(3,119,159)	1,074,914	صافي ربح / (خسارة) صرف العملات الأجنبية غير المحققة
73,706,391	90,926,219	التدفقات النقدية قبل التغييرات في رأس المال العامل
(156,402,346)	(134,510,205)	مستحقات القبض التجارية
(7,364,459)	(3,221,140)	مستحقات القبض الأخرى والمدفوعات المسبقة
1,097,370	(254,010)	الموجودات
876,272	491,838	مسؤوليات العقود
(30,513)	806,414	التزامات مزايا الموظفين
223,152,076	50,325,723	مستحقات الدفع التجارية
2,971,512	38,453,019	المتأخرات ومستحقات الدفع الأخرى
138,006,303	43,017,858	النقد المولّد من العمليات
1,788,479	1,211,117	دخل الفوائد

تصنيف بروج: داخلي

(11,912,077)	(12,281,973)	الضرائب المدفوعة
127,882,705	31,947,002	صافي التدفقات النقدية من أنشطة تشغيلية
		التدفقات النقدية من أنشطة استثمارية
(2,188,389)	(1,603,492)	شراء الممتلكات والآلات والمعدات
(180,557)	(294,710)	شراء أصول غير ملموسة
(2,368,946)	(1,898,202)	صافي التدفقات النقدية المستخدمة في أنشطة استثمارية
		التدفقات النقدية من أنشطة تمويل
(35,000,000)	(100,000,000)	حصول الأرباح المدفوعة
(22,000,000)	—	القرض من شركة مرتبطة
—	(33,281)	نفقات الفائدة (أخرى)
(431,578)	-	نفقات الفائدة المدفوعة إلى شركة مرتبطة
(1,418,184)	(1,192,192)	الفائدة على مسؤوليات عقود الإيجار
(5,691,116)	(4,229,882)	تسديد مسؤوليات عقود الإيجار
(64,540,878)	(105,455,355)	صافي التدفقات النقدية المستخدمة في أنشطة تمويل
60,972,881	(75,406,555)	صافي (الانخفاض) / الزيادة في النقد والمعادلات النقدية
119,137,767	186,559,732	النقد والمعادلات النقدية في بداية السنة المالية
6,449,084	(734,939)	آثار تغيرات سعر الصرف على الرصيد النقدي المحتفظ به بعملات أجنبية.
186,559,732	110,418,238	النقد والمعادلات النقدية في نهاية العام

تشكل السياسات المحاسبية المصاحبة والملاحظات التوضيحية جزءاً لا يتجزأ من البيانات المالية

شركة بروج الخاصة المحدودة وشركاتها التابعة

ملاحظات على البيانات المالية

للسنة المالية المنتهية في ٣١ ديسمبر ٢٠٢١

١. معلومات الشركة

تم تأسيس شركة بروج الخاصة المحدودة (الشركة) في سنغافورة ولها مكتبها المسجل الكائن في ٢ شينتون واي، رقم ١٨-٠١ مركز اس جي اكس، سنغافورة ٠٦٨٨٠٤. ويقع المقر الرئيسي لعمل الشركة في ١ شارع جورج، رقم ١٨-٠١، سنغافورة ٠٤٩١٤٥. وللشركة فرعٌ أجنبي في أبوظبي ومكاتب تمثيل في اليابان، وفيتنام، وتايلاند، وإندونيسيا.

الشركة هي عبارة عن مشروع مشترك بين شركة بترول أبوظبي الوطنية ("أدنوك") وشركة بورياليس إيه جي، وهما شركتان مؤسستان في الإمارات العربية المتحدة والنمسا على التوالي.

تضم البيانات المالية للمجموعة في وعن السنة المالية المنتهية في ٣١ ديسمبر ٢٠٢١ الشركة وشركاتها التابعة (يشار إليها مجتمعة باسم المجموعة وبشكل فردي باسم كيانات المجموعة).

يتمثل النشاط الرئيسي للمجموعة في تجارة منتجات البولي أوليفين. أما الأنشطة الرئيسة للشركات التابعة فقد تم توضيحها في الملاحظة ٤ في البيانات المالية.

٢. ملخص عن أهم السياسات المحاسبية

١,٢ أساس الإعداد

أعدت البيانات المالية الموحدة للمجموعة، والميزانية العمومية، وبيان التغيرات في حقوق الملكية في الشركة وفق معايير إبلاغ التقارير المالية في سنغافورة ("FRSs").

تصنيف بروج: داخلي

لقد تم إعداد البيانات المالية على أساس التكلفة التاريخية باستثناء ما هو مُفصّل عنه في السياسات المحاسبية أدناه.

تُعرض البيانات المالية بالدولار الأمريكي عدا حين يشار إليه خلاف ذلك.

٢,٢ التغييرات في السياسات المحاسبية

تتفق السياسات المحاسبية المعتمدة مع تلك الخاصة بالسنة المالية السابقة، عدا أنه في السنة المالية الحالية، اعتمدت المجموعة جميع المعايير الجديدة والمعدّلة السارية الأثر للفترات المالية السنوية التي تبدأ في ١ يناير ٢٠٢١ أو بعد هذا التاريخ. ولم يكن لاعتماد هذه المعايير والتفسيرات أي تأثير على الأداء المالي أو المركز المالي للمجموعة والشركة.

٣,٢ المعايير الصادرة ولكن لم تدخل حيز التنفيذ بعد

لم تقم المجموعة باعتماد المعايير التالية التي تنطبق على المجموعة والتي تم إصدارها ولكن لم تدخل حيز التنفيذ بعد:

الوصف	يسري أثرها على الفترات السنوية التي تبدأ في، أو بعد
التعديل على المعيار ١١٦ من نظام إبلاغ التقارير المالية – كوفيد-١٩ المتعلق بامتيازات الإيجار لما بعد ٣٠ يونيو ٢٠٢١	١ أبريل ٢٠٢١
التعديلات على المعيار ١٠٣ من نظام إبلاغ التقارير المالية – الإشارة إلى الإطار المفاهيمي	١ يناير ٢٠٢٢
التعديلات على المعيار ١٦ من نظام إبلاغ التقارير المالية – إيرادات الممتلكات والآلات والمعدات قبل الاستخدام المعترّم	١ يناير ٢٠٢٢
التعديلات على المعيار ٣٧ من نظام إبلاغ التقارير المالية – العقود الباهظة الثمن – تكلفة إنجاز العقد.	١ يناير ٢٠٢٢
التحسينات السنوية لمعايير نظام إبلاغ التقارير المالية ٢٠١٨ – ٢٠٢٠	١ يناير ٢٠٢٢

تصنيف بروج: داخلي

- التعديلات على المعيار ١ من نظام إبلاغ التقارير المالية – تصنيف المطلوبات بين متداولة أو غير متداولة ١ يناير ٢٠٢٣
- التعديلات على المعيار ١ من نظام إبلاغ التقارير المالية ومعيار بيان الممارسة ٢ – الإفصاح عن السياسات المحاسبية ١ يناير ٢٠٢٣
- التعديلات على المعيار ٨ من نظام إبلاغ التقارير المالية – تعريف التقديرات المحاسبية ١ يناير ٢٠٢٣
- التعديلات على المعيار ١٢ من نظام إبلاغ التقارير المالية – الضريبة المؤجلة المتعلقة بالأصول والمطلوبات والناشئة عن معاملة واحدة ١ يناير ٢٠٢٣
- التعديلات على المعيار ١١٠ والمعيار ٢٨ من نظام إبلاغ التقارير المالية – بيع أو مساهمة الأصول بين مستثمر ومشارك له أو مشروع مشترك سيتم إقراره

يتوقع أعضاء مجلس الإدارة أن تبني المعايير أعلاه لن يكون له أثر جوهري على البيانات المالية في فترة التقديم الأولي.

٤,٢ أساس التوحيد

(أ) انضمام الشركات

تُبَرَّر عمليات انضمام الشركات باستخدام طريقة الاستحواذ عندما يتم نقل السيطرة إلى المجموعة.

تقيس المجموعة الشهرة في تاريخ الاستحواذ على النحو التالي:

- القيمة العادلة للمقابل المنقول؛ مضافاً لها
- المبلغ المعترف به لأية حصة غير مسيطرة في الشركة المستحوذ عليها؛ مضافاً له
- القيمة العادلة لحصة حقوق الملكية الموجودة مسبقاً في الشركة المستحوذ عليها، في حال تم تحقيق انضمام الشركة على مراحل.

على صافي المبلغ المعترف به (القيمة العادلة بوجه عام) للأصول القابلة للتحديد المستحوذ عليها والمطلوبات المفترضة. ويتم اختبار أي شهرة تنشأ سنوياً لتحديد الانخفاض في قيمتها. حينما يكون الفائض سلبياً، يتم الاعتراف بمكسب شراء الصفقة على الفور في الربح أو الخسارة.

تصنيف بروج: داخلي

لا يشمل المقابل المنقول مبالغ تتعلق بتسوية العلاقات القائمة مسبقاً. ويتم الاعتراف بمثل هذه المبالغ بشكل عام في الربح أو الخسارة.

يتم الاعتراف بأيّ مقابلٍ طارئٍ مستحق الدفع بالقيمة العادلة في تاريخ الاستحواذ ويتم تضمينه في المقابل المنقول. وفي حال تم تصنيف المقابل الطارئ الذي يوافق تعريف الأداة المالية كحق ملكية، لا يتم إعادة قياسه ويتم أخذ حساب التسوية ضمن حقوق الملكية. خلاف ذلك، يعاد قياس المقابل الطارئ الآخر بالقيمة العادلة في تاريخ كل إبلاغ، ويتم الاعتراف بالتغيرات اللاحقة في القيمة العادلة للمقابل الطارئ في الربح أو الخسارة.

يتم إدراج التكاليف المتعلقة بالاستحواذ، غير تلك المرتبطة بإصدار الديون أو استثمارات حقوق الملكية، والتي تتكبدتها المجموعة فيما يتعلق بضمّ شركة، كمصروفات حسب تكبدها.

(ب) الشركات التابعة

الشركات التابعة هي شركاتٌ تسيطر عليها المجموعة. وتتحكم المجموعة في الكيان عندما تتعرض، أو يكون لها حقوق في عائدات متغيرة من مشاركتها مع الكيان ولديها القدرة على التأثير في تلك العوائد من خلال سيطرتها على الكيان. ويتم تضمين البيانات المالية للشركات التابعة في البيانات المالية الموحدة من تاريخ بدء السيطرة حتى تاريخ زوال تلك السيطرة.

(ج) فقدان السيطرة

عندما تفقد المجموعة السيطرة على شركة تابعة، فإنها تلغي الاعتراف بأصول ومسؤوليات الشركة التابعة ومكونات حقوق الملكية الأخرى. ويتم الاعتراف بأي ربح أو خسارة ناتجة في الربح أو الخسارة. ويتم قياس أي حصةٍ محتفظٍ بها في الشركة التابعة السابقة بالقيمة العادلة عند فقدان السيطرة.

(د) المعاملات المحذوفة عند التوحيد

يتم حذف الأرصدة والمعاملات داخل المجموعة، وأي دخل أو مصروفات غير محققة ناتجة عن المعاملات داخل المجموعة عند إعداد البيانات المالية الموحدة.

(هـ) الشركات التابعة في البيانات المالية المنفصلة

يتم تبيان الاستثمارات في الشركات التابعة في بيان المركز المالي للشركة بالتكلفة مخصصاً منها خسائر انخفاض القيمة المتراكم.

٥,٢ العملات الأجنبية

(أ) المعاملات بالعملات الأجنبية

يتم تحويل المعاملات بالعملة الأجنبية إلى العملات الوظيفية الخاصة بكيانات المجموعة بأسعار الصرف في تواريخ المعاملات. يتم تحويل الأصول والمطلوبات النقدية المسماة بالعملات الأجنبية في تاريخ الإبلاغ إلى العملة الوظيفية بسعر الصرف السائد في ذلك التاريخ. ويعتبر الكسب أو الخسارة بالعملات الأجنبية في البنود النقدية هو الفرق بين التكلفة المطفأة بالعملة الوظيفية في بداية السنة، المعدلة بالفائدة الفعلية والمدفوعات خلال السنة، والتكلفة المطفأة بالعملة الأجنبية المحوِّلة بسعر الصرف في نهاية السنة.

يتم تحويل الأصول والمطلوبات غير النقدية المسماة بالعملات الأجنبية والمقاسة بالقيمة العادلة إلى العملة الوظيفية بسعر الصرف في التاريخ الذي تم فيه تحديد القيمة العادلة. ويتم تحويل البنود غير النقدية بعملة أجنبية والمقاسة من حيث التكلفة التاريخية باستخدام سعر الصرف في تاريخ المعاملة. ويتم الاعتراف بفروق العملات الأجنبية الناتجة عن التحويل بشكل عام في الربح أو الخسارة.

(ب) العمليات الخارجية

تُحول أصول ومسؤوليات لعمليات الأجنبية إلى الدولار الأمريكي ("الدولار الأمريكي") بأسعار الصرف السائدة في تاريخ الإبلاغ. ويُحول دخل ونفقات العمليات الأجنبية إلى الدولار الأمريكي بأسعار الصرف

في تواريخ المعاملات. يتم الاعتراف بفروقات العملات الأجنبية في الدخل الشامل الآخر ("OCI")، ويتم عرضها في احتياطي تحويل العملات الأجنبية (احتياطي التحويل) في حقوق الملكية.

٦,٢ الممتلكات والآلات والمعدات

(أ) الاعتراف والقياس

يتم قياس بنود الممتلكات والآلات والمعدات بالتكلفة مخصصاً منها الاستهلاك المتراكم وخسائر انخفاض القيمة المتراكمة.

تتضمن التكلفة المصروفات المنسوبة مباشرة إلى شراء الأصل. وتشمل تكلفة الأصول التي يتم إنشاؤها ذاتياً ما يلي:

- تكلفة المواد والعمالة المباشرة؛
- أية تكاليف أخرى تُنسب مباشرة إلى وضع الأصول في حالة صالحة للاستخدام من أجل استخدامها المعتزم؛
- عندما يكون لدى المجموعة التزام لإزالة الأصل أو استعادة الموقع، تقديراً لتكاليف تفكيك وإزالة العناصر واستعادة الموقع الذي توجد فيه؛ و
- تكاليف الاقتراض المرسمة.

تتم رسمة البرمجيات المشتراة، التي تعد جزءاً لا يتجزأ من الأداء الوظيفي للمعدات ذات الصلة، كجزء من تلك المعدات.

إذا كان لأجزاءٍ مهمةٍ من أحد بنود الممتلكات والآلات والمعدات أعمارٌ إنتاجيةٌ مختلفة، يتم أخذها في الحساب كبنودٍ منفصلة (مكونات رئيسية) من الممتلكات والآلات والمعدات.

يتم الاعتراف بالربح أو الخسارة الناتجة عن التخلص من أحد بنود الممتلكات والآلات والمعدات في الربح أو الخسارة.

(ب) التكاليف اللاحقة

يتم الاعتراف بتكلفة استبدال مكونٍ ما من أحد بنود الممتلكات والآلات والمعدات في القيمة الدفترية للبند إذا كان من المحتمل أن تتدفق المنافع الاقتصادية المستقبلية المتضمنة ضمن المكون إلى

تصنيف بروج: داخلي

المجموعة، ويمكن قياس تكلفته بشكل موثوق. يتم استبعاد القيمة الدفترية للمكوّن المستبدل. ويتم الاعتراف بتكاليف الخدمة اليومية للممتلكات والآلات والمعدات في الربح أو الخسارة حسب تكبدها.

(ج) الاستهلاك

يستند الاستهلاك إلى تكلفة الأصل مخصوماً منها قيمته المتبقية. ويتم تقييم المكونات الهامة للأصول الفردية، وإذا كان للمكون عمر إنتاجي يختلف عن باقي ذلك الأصل، يتم استهلاك هذا المكوّن بشكل منفصل.

يتم الاعتراف بالاستهلاك كمصروفات في الربح أو الخسارة على أساس انخفاض القيمة المنتظم على مدى الأعمار الإنتاجية المقدرة لكل مكوّن لبندي من بنود الممتلكات والآلات والمعدات، ما لم يتم تضمينه في القيمة الدفترية لأصلٍ آخر.

يتم الاعتراف بالاستهلاك من التاريخ الذي تُركّب فيه الممتلكات والآلات والمعدات وتكون جاهزة للاستخدام، أو فيما يتعلق بالأصول المنشأة داخلياً، فمن تاريخ اكتمال الأصل وكونه جاهزاً للاستخدام.

الأعمار الإنتاجية المقدّرة للسنوات الحالية والمقارنة هي كما يلي:

مبنى المكاتب	١٥ - ٤٠ عاماً
تجديد المكاتب	٣ أعوام
تجهيزات المكاتب	٣ أعوام
الحواسيب	٣ أعوام
الأثاث والمفروشات	٣ أعوام
الآلات والمعدات	٨ - ٢٠ عاماً
معدات المختبرات	٨ - ٢٠ عاماً

تتم مراجعة طرق الاستهلاك، والأعمار الإنتاجية والقيم المتبقية في نهاية كل فترة إبلاغ ويتم تعديلها حسبما يلائم.

٧,٢ الأصول غير الملموسة

(أ) الاعتراف والقياس

يتم قياس الأصول غير الملموسة، التي تحوزها المجموعة ولها عمر إنتاجي محدود، بالتكلفة مخصصاً منها الإطفاء المتراكم وخسائر انخفاض القيمة المتراكمة.

(ب) النفقات اللاحقة

تتم رسملة النفقات اللاحقة فقط عندما تزيد من المنافع الاقتصادية المستقبلية المضمّنة في الأصل المحدد الذي يتعلق به. ويتم الاعتراف بجميع النفقات الأخرى في الربح أو الخسارة حسب تكبدها.

(ج) الإطفاء

يتم حساب الاستهلاك على أساس تكلفة الأصل مخصصاً منها قيمته المتبقية.

يتم الاعتراف بالإطفاء في الربح أو الخسارة على أساس الانخفاض المنتظم في القيمة على مدى الأعمار الإنتاجية المقدرة للأصول غير الملموسة من تاريخ إتاحتها للاستخدام. والأعمار الإنتاجية المقدرة للسنوات الحالية والمقارنة هي كما يلي:

- البرمجيات الحاسوبية 3 أعوام
- حق الترخيص ١٠ أعوام

تتم مراجعة طرق الإطفاء، والأعمار الإنتاجية والقيم المتبقية في نهاية كل فترة إبلاغ ويتم تعديلها إذا كان ذلك ملائماً.

٨,٢ عقود الإيجار

عند بداية العقد، تقوم المجموعة بتقييم ما إذا كان العقد عقداً إيجاراً، أو يتضمنه. ويعتبر العقد عقداً إيجاراً إذا كان العقد ينقل الحق في التحكم في استخدام أصلٍ محدد لفترة زمنية لقاء مقابل.

كمستأجر

عند البدء أو عند تعديل العقد الذي يحتوي على مكون عقد الإيجار، تخصص المجموعة المقابل في العقد لكل مكون من مكونات عقد الإيجار على أساس أسعارها المستقلة النسبية. ومع ذلك، بالنسبة لعقود إيجار الممتلكات، فقد اختارت المجموعة عدم فصل المكونات غير الإيجارية وأخذ المكونات الإيجارية وغير الإيجارية في الحسبان على أنها عقد إيجار واحد.

تعترف المجموعة بأصل حق الاستخدام ومسؤولية عقد الإيجار في تاريخ بدء عقد الإيجار. ويتم قياس أصل حق الاستخدام مبدئياً بالتكلفة، والتي تشتمل على المبلغ الأولي لمسؤولية عقد الإيجار المعدل لأية مدفوعات إيجارية أُجريت في تاريخ البدء أو قبله، بالإضافة إلى أية تكاليف أولية مباشرة متكبدة وتقدير لتكاليف تفكيك وإزالة الأصل المتضمن أو لاستعادة الأصل المتضمن أو الموقع الذي يوجد فيه، مخصوماً منه أية حوافز إيجارية مستلمة.

يتم لاحقاً استهلاك أصل حق الاستخدام باستخدام طريقة الانخفاض المنتظم في القيمة من تاريخ البدء إلى نهاية مدة عقد الإيجار، ما لم ينقل عقد الإيجار ملكية الأصل المتضمن إلى المجموعة بنهاية مدة عقد الإيجار، أو تعكس تكلفة أصل حق الاستخدام أن المجموعة ستمارس خيار الشراء. وفي هذه الحال، سيتم استهلاك أصل حق الاستخدام على مدار العمر الإنتاجي للأصل المتضمن، والذي يتم تحديده على نفس الأساس كتلك الممتلكات والمعدات. بالإضافة إلى ذلك، يتم تخفيض حق الاستخدام للأصل بشكل دوري عن طريق خسائر انخفاض القيمة، إن وجدت، ويتم تعديله لأجل عمليات إعادة قياس لمسؤولية عقد الإيجار.

يتم تبيان أصل حق الاستخدام لاحقاً بالتكلفة مخصوماً منه الاستهلاك المتراكم وخسائر انخفاض القيمة.

تُقاس مسؤولية عقد الإيجار مبدئياً بالقيمة الحالية للمدفوعات الإيجارية التي لم يتم تسديدها في تاريخ البدء، مخفضةً باستخدام سعر الفائدة الضمني في عقد الإيجار أو، في حال لم يكن ممكناً تحديد ذلك السعر بسهولة، سعر الاقتراض المتزايد للمجموعة. وبشكل عام، تستخدم المجموعة سعر الاقتراض المتزايد الخاص بها كمعدل خصم.

تصنيف بروج: داخلي

تتكون المدفوعات الإيجارية المُتضمَّنة في قياس مسؤولية عقد الإيجار مما يلي:

- المدفوعات الثابتة؛ و
- المدفوعات الإيجارية في فترة تجديد اختيارية إذا كانت المجموعة متأكدة بشكل معقول من ممارسة خيار التمديد.

تُقاس مسؤولية عقد الإيجار بالتكلفة المطفأة باستخدام طريقة معدل الفائدة الفعلي. ويعاد قياسها إذا غيرت المجموعة تقييمها لما إذا كانت ستمارس خيار الشراء، أو التمديد أو الإنهاء. وحين يُعاد قياس مسؤولية عقد الإيجار بهذه الطريقة، يتم إجراء تعديل متوافق على القيمة الدفترية لأصل حق الاستخدام، أو يتم تسجيله في الربح أو الخسارة إذا تم تخفيض القيمة الدفترية لأصل حق الاستخدام إلى الصفر.

عقود الإيجار قصيرة الأجل وعقود الإيجار للممتلكات منخفضة القيمة

اختارت المجموعة عدم الاعتراف بأصول حق الاستخدام ومسؤوليات عقد الإيجار لعقود إيجار الأصول منخفضة القيمة وعقود الإيجار قصيرة الأجل. وتتعترف المجموعة بمدفوعات الإيجار المرتبطة بهذه الإيجارات كمصروفات على أساس الانخفاض المنتظم في القيمة على مدى فترة الإيجار.

كمؤجّر

عند البدء أو التعديل على عقد يتضمن مكون عقد إيجار، تخصص المجموعة المقابل في العقد لكل مكوّن إيجاري على أساس أسعارها المستقلة النسبية.

عندما يكون دور المجموعة كمؤجّر، تحدد عند بدء عقد الإيجار ما إذا كان كل عقد إيجار هو عقد إيجار تمويلي أو عقد إيجار تشغيلي.

لكي تصنف كل عقد إيجار، تُجري المجموعة تقييماً شاملاً لما إذا كان عقد الإيجار ينقل إلى حدٍ كبير جميع المخاطر والتعويضات العرضية على ملكية الأصل المُتضمَّن. فإذا كان الحال كذلك، فإن عقد الإيجار هو عقد إيجار تمويلي؛ وإذا لم يكن كذلك، فهو عقد إيجار تشغيلي. كجزء من هذا التقييم، تأخذ المجموعة في الاعتبار بعض المؤشرات مثل ما إذا كان عقد الإيجار لجزء كبير من العمر الاقتصادي للأصل.

تصنيف بروج: داخلي

عندما تكون المجموعة مؤجراً وسيطاً، فإنها تأخذ في الحساب حصصها في عقد الإيجار الرئيسي وعقد الإيجار من الباطن بشكل منفصل. وتقوم بتقييم تصنيف الإيجار لعقد إيجار من الباطن بالرجوع إلى أصل حق الاستخدام الناشئ عن عقد الإيجار الرئيسي، وليس بالرجوع إلى الأصل المُضمّن. وإذا كان عقد إيجارٍ رئيسي ما هو عقد إيجار قصير الأجل وتطبّق عليه المجموعة الإعفاء الموصوف أعلاه، فحينها تصنف عقد الإيجار من الباطن على أنه عقد إيجار تشغيلي.

تطبق المجموعة متطلبات الاستبعاد وانخفاض القيمة في معيار المحاسبة الدولي رقم ١٠٩ على صافي الاستثمار في عقد الإيجار (انظر الملاحظة ٨,٣).

٩,٢ المخزونات

تُقاس المخزونات بالأقلّ من التكلفة وصافي القيمة الممكن تحقيقها. وتعتمد تكلفة المخزونات على طريقة المتوسط المرجح للتكلفة وتتضمن المصروفات المتكبدة في شراء المخزونات والإنتاج والتكاليف الأخرى المتكبدة في إيصالها إلى موقعها الحالي وحالتها.

صافي القيمة الممكن تحقيقها هو سعر البيع التقديري في السياق الاعتيادي للأعمال، ناقصاً التكاليف التقديرية للإكمال والتكاليف التقديرية اللازمة لإجراء البيع.

١٠,٢ انخفاض قيمة الأصول غير المالية

تقيّم المجموعة في تاريخ كل إبلاغ ما إذا كان هناك مؤشرٌ على أن أحد الأصول قد انخفضت قيمته. وفي حالة وجود مثل هذا المؤشر أو عند الحاجة إلى اختبار انخفاض القيمة السنوي للأصل، تُجري المجموعة تقديراً للمبلغ القابل للاسترداد للأصل.

القيمة القابلة للاسترداد للأصل هي الأعلى من القيمة العادلة للأصل أو لوحدة توليد النقد، ناقصاً تكاليف التصرف وقيمتها المستخدمة، ويتم تحديدها لأصلٍ فردي، ما لم يكن الأصل لا يوَلّد تدفقات نقدية واردة تكون مستقلة إلى حد كبير عن تلك الناتجة عن الأصول الأخرى الأصول أو مجموعة أصول. وحيث تتجاوز

تصنيف بروج: داخلي

القيمة الدفترية للأصل أو الوحدة المولدة للنقد قيمته القابلة للاسترداد، يعتبر الأصل منخفض القيمة ويتم تخفيضه إلى قيمته القابلة للاسترداد.

يتم الاعتراف بخسائر انخفاض قيمة العمليات المستمرة في الربح أو الخسارة، باستثناء الأصول التي أعيد تقييمها سابقاً حيث تم نقل إعادة التقييم إلى الدخل الشامل الآخر. وفي هذه الحالة، يتم الاعتراف بالانخفاض في القيمة أيضاً في الدخل الشامل الآخر وصولاً إلى مبلغ أي إعادة تقييم سابقة.

يتم عكس خسارة الانخفاض في القيمة المعترف به سابقاً فقط إذا كان هناك تغيير في التقديرات المستخدمة لتحديد المبلغ القابل للاسترداد للأصل منذ أن تم الاعتراف بأخر خسارة انخفاض في القيمة. وإذا كانت الحالة كذلك، تتم زيادة القيمة الدفترية للأصل إلى قيمته القابلة للاسترداد. لا يمكن أن تتجاوز تلك الزيادة القيمة الدفترية التي كان من الممكن تحديدها، بالصافي بعد الاستهلاك، إذا لم يكن قد تم تسجيل خسارة انخفاض في القيمة سابقاً. يتم الاعتراف بمثل هذا العكس في الربح أو الخسارة ما لم يتم قياس الأصل بالمبلغ المعاد تقييمه، وفي هذه الحالة تتم معاملة هذا العكس على أنه زيادة في إعادة التقييم.

١١,٢ الأدوات المالية

(أ) الأصول المالية

الاعتراف الأولي والقياس

يتم الاعتراف بالأصول المالية عندما، فقط حين تصبح المجموعة طرفاً في الأحكام التعاقدية للأدوات.

عند الاعتراف المبدئي، تقيس المجموعة الأصل المالي بقيمته العادلة مضافاً لها، في حال لم يكن الأصل المالي بالقيمة العادلة من خلال الربح أو الخسارة، تكاليف المعاملة المنسوبة مباشرة إلى الاستحواذ على الأصل المالي. ويتم إدراج تكاليف المعاملات للأصول المالية المدرجة بالقيمة العادلة من خلال الربح أو الخسارة كمصروف في الربح أو الخسارة.

تصنيف بروج: داخلي

يتم قياس مستحقات القبض التجارية على أساس مبلغ المقابل الذي تتوقع المجموعة أن تستحقه مقابل نقل البضائع أو الخدمات المتعهد بها إلى عميلٍ ما، باستثناء المبالغ المحصّلة نيابة عن طرف ثالث، إذا كانت مستحقات القبض التجارية لا تتضمن مكوّناً تمويلياً هاماً في الاعتراف الأولي.

القياس اللاحق

يعتمد القياس اللاحق لأدوات الدين على نموذج أعمال المجموعة لإدارة الأصل وخصائص التدفقات النقدية التعاقدية للأصل. وفئات القياس الثلاث لتصنيف أدوات الدين هي التكلفة المطفأة، والقيمة العادلة من خلال الدخل الشامل الآخر، والقيمة العادلة من خلال الربح أو الخسارة. ولدى المجموعة أدوات دين بالتكلفة المطفأة فقط.

الأصول المالية المحتفظ بها لتحصيل التدفقات النقدية التعاقدية حيث تمثل تلك التدفقات النقدية مدفوعات المبلغ الأصلي فقط وتُقاسُ الفائدة بالتكلفة المطفأة. يتم قياس الأصول المالية بالتكلفة المطفأة باستخدام طريقة معدل الفائدة الفعلي ناقصاً انخفاض القيمة. ويُعترفُ بالمكاسب والخسائر في الربح أو الخسارة عند استبعاد الأصول أو انخفاض قيمتها، ومن خلال عملية الإطفاء.

الاستبعاد

يتم استبعاد الأصل المالي عند انتهاء الحق التعاقدية لاستلام التدفقات النقدية من الأصل. وعند استبعاد أصلٍ ماليٍ بالكامل، يتم الاعتراف بالفرق بين القيمة الدفترية ومبلغ المقابل المستلم وأي مكسب أو خسارة متراكمة كان قد تم الاعتراف بها في الدخل الشامل الآخر لأدوات الدين في الربح أو الخسارة.

(ب) المسؤوليات المالية

الاعتراف الأولي والقياس

يتم الاعتراف بالمطلوبات المالية عندما، و فقط عندما تصبح المجموعة طرفاً في الأحكام التعاقدية للأداة المالية. وتحدد المجموعة تصنيف مسؤولياتها المالية عند الاعتراف الأولي.

تصنيف بروج: داخلي

يتم الاعتراف بجميع المطلوبات المالية مبدئياً بالقيمة العادلة مضافاً لها، في حالة المطلوبات المالية غير المدرجة بالقيمة العادلة من خلال الربح أو الخسارة، التكاليف المنسوبة مباشرة للمعاملة.

القياس اللاحق

بعد الاعتراف الأولي، يتم قياس المطلوبات المالية، غير المدرجة بالقيمة العادلة من خلال الربح والخسارة، لاحقاً بالتكلفة المطفأة باستخدام طريقة معدل الفائدة الفعلي. ويُعترف بالمكاسب والخسائر في الربح أو الخسارة عند استبعاد المطلوبات، ومن خلال عملية الإطفاء.

تُقاس المطلوبات المالية بالقيمة العادلة من خلال الربح أو الخسارة بالقيمة العادلة. ويتم الاعتراف بأية مكاسب أو خسائر تنشأ عن تغيرات في القيمة العادلة للمسؤوليات المالية في الربح أو الخسارة.

الاستبعاد

يتم استبعاد مسؤولية مالية عندما يتم الإبراء من الالتزام بموجب المسؤولية أو إلغاؤه أو انقضاء صلاحيته. عندما يتم استبدال مسؤولية مالية حالية بأخرى من نفس المُقرض بشروط مختلفة إلى حد كبير، أو يتم تعديل شروط مسؤولية قائمة بشكل جوهري، فإن مثل هذا التبادل أو التعديل يتم التعامل معه على أنه استبعاد للمسؤولية الأصلية والاعتراف بمسؤولية جديدة، ويتم الاعتراف بالفرق في القيم الدفترية ذات الصلة في الربح أو الخسارة.

١٢,٢ انخفاض قيمة الأصول المالية

تعترف المجموعة بمخصصات الخسائر عن خسائر الائتمان المتوقعة على أصول مالية مقاسة بالتكاليف المطفأة.

تُقاس مخصصات الخسائر للمجموعة على أي من الأسس التالية:

تصنيف بروج: داخلي

- الخسائر الائتمانية المتوقعة لمدة ١٢ شهراً: وهذه خسائر ائتمانية متوقعة تنتج عن حالات التخلف عن السداد المحتملة خلال ١٢ شهراً بعد تاريخ التقرير (أو لفترة أقصر إذا كان العمر المتوقع للأداة أقل من ١٢ شهراً)؛ أو
- الخسائر الائتمانية المتوقعة مدى الحياة: وهذه خسائر ائتمانية متوقعة تنتج عن جميع حالات التخلف عن السداد المحتملة مدى الحياة المتوقعة للأداة المالية.

الطريقة المبسطة

تطبق المجموعة الطريقة المبسطة للتحوّط إزاء الخسائر الائتمانية المتوقعة لجميع مستحقات القبض التجارية. ويتطلب الأسلوب المبسط أن يتم قياس مخصص الخسارة بمبلغ يساوي الخسائر الائتمانية المتوقعة على مدى الحياة،

الطريقة العامة

تطبق المجموعة الطريقة العامة للتحوّط إزاء الخسائر الائتمانية المتوقعة على جميع الأدوات المالية الأخرى. وبموجب الطريقة العامة، يتم قياس مخصص الخسارة بمبلغ يساوي الخسائر الائتمانية المتوقعة لمدة ١٢ شهراً عند الاعتراف الأولي.

تقوم المجموعة، في تاريخ كل إبلاغ، بتقييم ما إذا كانت مخاطر الائتمان لأداة مالية ما قد زادت بشكل ملحوظ منذ الاعتراف الأولي. وعند ازدياد مخاطر الائتمان بشكل كبير منذ الاعتراف الأولي، يتم قياس مخصص الخسارة بمبلغ يساوي الخسائر الائتمانية المتوقعة على مدى الحياة.

عند تحديد ما إذا كانت مخاطر الائتمان الخاصة بأصل مالي ما قد زادت بشكل كبير منذ الاعتراف الأولي، وعند تقدير الخسائر الائتمانية المتوقعة، تنظر المجموعة في المعلومات المعقولة والداعمة تكون ذات صلة ومتاحة دون تكلفة أو مجهود غير ضروري. ويتضمن ذلك معلومات كمية ونوعية وتحليلات معاً، بناءً على الخبرة التاريخية للمجموعة والتقييم المستنير للائتمان وتُدْرَج فيه معلومات استشرافية.

تصنيف بروج: داخلي

في حال عدم ازدياد مخاطر الائتمان بشكل كبير منذ الاعتراف الأولي، أو إذا تحسنت جودة الائتمان للأدوات المالية بحيث لم تعد هناك زيادة كبيرة في مخاطر الائتمان منذ الاعتراف الأولي، يتم قياس مخصص الخسارة بمبلغ يساوي الخسائر الائتمانية المتوقعة لمدة ١٢ شهراً.

تعتبر المجموعة أن الأصل المالي في حالة تخلف عن السداد في الحالات التالية:

- عندما يكون من غير المحتمل أن يسدد المدين التزاماته الائتمانية كاملةً للمجموعة، دون لجوء المجموعة إلى إجراءات مثل تنفيذ الضمان (إن وجد)؛ أو
- عندما يظل الأصل المالي غير مسددٍ لأكثر من النطاق المعقول لتاريخ الاستحقاق المنقضي، مع الأخذ في الاعتبار سجل السداد التاريخي، وحالة الاقتصاد الكلي الحالية بالإضافة إلى الاتجاه العام للقطاع.

تكون أقصى فترة يتم أخذها في الاعتبار عند تقدير الخسائر الائتمانية المتوقعة هي أقصى فترة تعاقدية تتعرض خلالها المجموعة لمخاطر الائتمان.

قياس خسائر الائتمان المتوقعة

الخسائر الائتمانية المتوقعة هي تقديرات مرجحة باحتمالية لخسائر الائتمان. وتُقاس خسائر الائتمان بالقيمة الحالية لجميع حالات العجز النقدي (بمعنى، الفرق بين التدفقات النقدية المستحقة للكيان وفقاً للعقد والتدفقات النقدية التي تتوقع المجموعة استلامها). ويتم خصم الخسائر الائتمانية المتوقعة بمعدل الفائدة الفعلي للأصل المالي.

الأصول المالية ذات القيمة الائتمانية المنخفضة

تقوم المجموعة، في تاريخ كل إبلاغ، بتقييم ما إذا كانت الأصول المالية المدرجة بالتكلفة المطفأة ذات قيمة ائتمانية منخفضة. ويعتبر الأصل المالي "منخفض القيمة الائتمانية" عند حدوث حالة واحدة أو أكثر من الحالات التي لها تأثير ضار على التدفقات النقدية المستقبلية المقدرة للأصل المالي.

يتضمن الدليل على أن الأصل المالي منخفض القيمة الائتمانية البيانات الملحوظة التالية:

- الصعوبة المالية الكبيرة للمدين أو المصدر؛
- خرق العقد مثل التخلف عن السداد أو بقاء الدفع دون سداد لأكثر من النطاق المعقول لأيام الاستحقاق المتأخرة؛
- إعادة هيكلة قرض أو سلفة من قبل المجموعة بشروط لا تنظر فيها المجموعة بخلاف ذلك؛
- من المحتمل أن يدخل المدين في حالة إفلاس أو إعادة هيكلة مالية أخرى؛ أو اختفاء سوقٍ نشط للأوراق المالية بسبب صعوباتٍ مالية.

عرض مخصص الخسارة الائتمانية المتوقعة في بيان المركز المالي

يتم خصم مخصص الخسارة للأصول المالية المقاسة بالتكلفة المطفأة من إجمالي القيمة الدفترية لهذه الأصول.

الشطب

يتم شطب إجمالي القيمة الدفترية للأصل المالي (إما جزئياً أو كلياً) بالقدر الذي لا يوجد فيه احتمال واقعي لاسترداده. وهذه هي الحالة بشكل عام عندما تقرر المجموعة أن الدين، أو ليس لديها أصول أو مصادر دخل يمكن أن تولد تدفقات نقدية كافية لسداد المبالغ الخاضعة للشطب. ومع ذلك، قد تظل الأصول المالية التي يتم شطبها خاضعة لممارسات فرض من أجل الامتثال لإجراءات المجموعة المتعلقة باسترداد المبالغ المستحقة.

١٣,٢ النقد والمعادلات النقدية

يتكون النقد والمعادلات النقدية من أرصدة نقدية، وودائع قصيرة الأجل ذات آجال استحقاق من ثلاثة أشهر أو أقل من تاريخ الاستحواذ والتي تخضع لمخاطر غير جوهرية تتمثل في التغيرات في قيمتها العادلة، وتستخدمها المجموعة في إدارة التزاماتها قصيرة الأجل.

١٤,٢ المخصصات

يتم الاعتراف بالمخصصات عندما يكون لدى المجموعة التزام حالي (قانوني أو استدلالي) نتيجة لحالة سابقة، فمن المحتمل أن يكون التدفق الخارج للموارد المتضمنة للمنافع الاقتصادية مطلوباً لتسوية الالتزام ويمكن تقدير مبلغ الالتزام بشكل موثوق.

تتم مراجعة المخصصات في نهاية كل فترة إبلاغ ويتم تعديلها لتعكس أفضل تقدير حالي. وإذا لم يعد من المحتمل أن يكون هناك حاجة إلى تدفق خارج للموارد الاقتصادية لتسوية الالتزام، يتم عكس المخصص. إذا كان تأثير القيمة الزمنية للنقود جوهرياً، يتم خصم المخصصات باستخدام معدل ما قبل ضريبي حالي يعكس، حين يكون مناسباً، المخاطر الخاصة بالالتزام. عند استخدام الخصم، يتم الاعتراف بالزيادة في المخصص بسبب مرور الوقت على أنها تكلفة تمويل.

١٥,٢ رأس المال ونفقات إصدار الأسهم

يتم الاعتراف بإيرادات إصدار الأسهم العادية كحصة رأس مال في حقوق الملكية. ويتم خصم التكاليف الزائدة المنسوبة مباشرة لإصدار الأسهم العادية مقابل رأس المال، صافية من أي أثر ضريبي. ويتم احتساب ضريبة الدخل المتعلقة بتكاليف معاملة حقوق ملكية وفقاً للمعيار ١٢ من معايير الإبلاغ المالي.

١٦,٢ مزايا الموظفين

(أ) خطط المساهمة المحددة

نظام المساهمة المحدد هو نظام مزايا لما بعد انتهاء الخدمة تقوم المنشأة بموجبه بدفع مساهمات ثابتة في منشأة منفصلة ولن يكون عليها التزام قانوني أو ضمني بدفع مبالغ إضافية. ويتم الاعتراف بالالتزامات الخاصة بالمساهمات في خطط معاشات المساهمات المحددة كمصروفات مزايا الموظفين في الربح أو الخسارة في الفترات التي يتم خلالها تقديم الخدمات ذات الصلة من قبل الموظفين.

(ب) مزايا الموظفين طويلة الأجل

تمنح المجموعة مزايا موظفين طويلة الأجل لبعض الموظفين وفقاً لمتطلبات التوظيف المحلية في دولة الإمارات العربية المتحدة. هذه الالتزامات هي خطة مزايا بعد انتهاء الخدمة. يتم حساب التزام المجموعة فيما يتعلق بخطة مزايا طويلة الأجل لما بعد انتهاء الخدمة من خلال تقدير مبلغ المنافع المستقبلية التي كان سيحصل عليها الموظفون مقابل خدمتهم في الفترات الحالية والسابقة؛ يتم خصم هذه الميزة لتحديد قيمتها الحالية على التزامات مزايا الموظفين للفترة من خلال تطبيق معدل خصم مناسب.

يتم إجراء الحساب سنوياً بواسطة خبير حسابات تأمين (خبير أكتواري) مؤهل باستخدام طريقة ائتمان الوحدة المتوقعة. تشمل إعادة قياس التزامات مزايا الموظفين على المكاسب والخسائر الأكتوارية. وتتعرف المجموعة بهم الدخل الشامل الآخر. وتحدد المجموعة مصروفات الفائدة في التزامات مزايا الموظفين عن الفترة من خلال تطبيق معدل الخصم في بداية الفترة السنوية على التزامات مزايا الموظفين آنذاك، مع الأخذ في الحسبان أية تغييرات في التزامات مزايا الموظفين خلال الفترة نتيجة لمساهمات ومدفوعات المزايا. يتم الاعتراف بمصروفات الفوائد والمصروفات الأخرى المتعلقة بخطة المزايا طويلة الأجل لما بعد انتهاء الخدمة في الربح أو الخسارة.

عندما يتم تغيير مزايا خطة ما، أو عند تقليص الخطة، يتم الاعتراف بالجزء من المزايا المتغيرة المتعلقة بالخدمة السابقة للموظفين، أو المكاسب أو الخسائر الناتجة عن التقليص، على الفور في الربح أو الخسارة عند حدوث تعديل النظام أو تقليصه.

تعترف المجموعة بالمكاسب والخسائر في تسوية خطة مزايا ما بعد انتهاء الخدمة طويلة الأجل عند حدوث التسوية. وتكون المكاسب أو الخسائر في التسوية هي الفرق بين القيمة الحالية لالتزامات مزايا الموظفين التي تتم

تسويتها كما هو محدد في تاريخ التسوية وضمن التسوية، بما في ذلك أية أصول خطة محولة وأية مدفوعات تتم مباشرة من قبل المجموعة فيما يتعلق بالتسوية.

(ج) مزايا العاملين قصيرة الأجل

يتم قياس التزامات مزايا الموظفين قصيرة الأجل على أساس غير مخصص ويتم دفعها كمصروفات عند تقديم الخدمة ذات الصلة. يتم الاعتراف بالمسؤولية عن المبلغ المتوقع دفعه إذا كان لدى المجموعة التزام قانوني أو ضمني حالي بدفع هذا المبلغ كنتيجة للخدمة السابقة التي قدمها الموظف، ويمكن تقدير الالتزام بشكل موثوق.

١٧,٢ المنح الحكومية

يتم الاعتراف بالمنح الحكومية التي تعوض المجموعة عن المصاريف المتكبدة في الربح أو الخسارة "كدخلٍ آخر" على أساس منهجي في نفس الفترات التي يتم فيها الاعتراف بالمصروفات.

١٨,٢ الإيرادات

يتم الاعتراف بالإيرادات من بيع السلع والخدمات في سياق الأعمال الاعتيادي عندما تفي المجموعة بالتزام الأداء عن طريق تحويل السيطرة على بضاعة أو خدمة متعهدٍ بها إلى العميل. ويكون مبلغ الإيرادات المعترف به هو مبلغ ثمن المعاملة المخصص للالتزام الأداء المستوفي.

يتم تخصيص ثمن المعاملة لكل التزام أداء في العقد على أساس أسعار البيع المستقلة النسبية للبضائع أو الخدمات المتعهد بها. ويتم تحديد سعر البيع الفردي المستقل لبضاعة أو خدمة لم يتم بيعها من قبل على أساس مستقل، أو لها سعر بيع شديد التغير، بناءً على الجزء المتبقي من ثمن المعاملة بعد تخصيص سعر المعاملة لبضائع و / أو خدماتٍ بأسعار بيع مستقلة ملحوظة. ويتم تخصيص خصمٍ أو مقابلٍ متغيرٍ لواحد أو أكثر، ولكن ليس كل، التزام أداء إذا كان يتعلق على وجه التحديد بالتزامات الأداء تلك.

سعر المعاملة هو مبلغ المقابل في العقد الذي تتوقع المجموعة أن تستحقه مقابل تحويل البضائع أو الخدمات المتعهد بها. وقد يكون سعر المعاملة ثابتاً أو متغيراً ويتم تعديله وفقاً للقيمة الزمنية للمال إذا كان العقد يتضمن مكوناً تمويلياً هاماً. يتم خصم المقابل المستحق للدفع للعميل من ثمن المعاملة إذا لم تحصل المجموعة على منفعة منفصلة يمكن تحديدها من العميل. وعندما يكون المقابل متغيراً، يتم تضمين المبلغ

تصنيف بروج: داخلي

التقديري في ثمن المعاملة بالقدر الذي يكون فيه احتمال كبير بأنه لن يحدث انعكاس كبير للإيرادات التراكمية عند حل حالة عدم اليقين المرتبطة بالمقابل المتغير.

يمكن الاعتراف بالإيرادات في وقتٍ ما أو بمرور الوقت بعد توقيت الوفاء بالتزام الأداء. وفي حال الوفاء بالتزام أداء بمرور الوقت، يتم الاعتراف بالإيرادات على أساس النسبة المئوية للإنجاز الذي يعكس التقدم نحو الوفاء الكامل بالتزام الأداء.

١٩,٢ إيرادات التمويل وتكاليف التمويل

تشمل إيرادات التمويل وتكاليف التمويل للمجموعة ما يلي:

- إيرادات الفوائد؛
- مصروفات الفوائد؛ و
- مكاسب أو خسائر العملات الأجنبية من الأصول المالية والمطلوبات المالية.

يتم الاعتراف بإيرادات أو مصروفات الفوائد باستخدام طريقة الفائدة الفعلية.

"سعر الفائدة الفعلي" هو السعر الذي يُخصم بالضبط المدفوعات النقدية المستقبلية التقديرية أو المقبوضات خلال العمر المتوقع للأداة المالية إلى:

- إجمالي القيمة الدفترية للأصل المالي؛ أو
- التكلفة المطفأة للمسؤولية المالية.

من خلال حساب دخل ومصروفات الفوائد، يتم تطبيق سعر الفائدة الفعلي على إجمالي القيمة الدفترية للأصل (عندما لا يكون الأصل منخفض القيمة الائتمانية) أو على التكلفة المطفأة للالتزام. ومع ذلك، بالنسبة للأصول المالية التي أصبحت منخفضة القيمة الائتمانية بعد الاعتراف الأولي، يتم حساب دخل الفوائد بتطبيق سعر الفائدة الفعلي على التكلفة المطفأة للأصل المالي. وإذا لم يعد الأصل منخفض القيمة الائتمانية، فعندئذٍ يعود حساب دخل الفوائد إلى الأساس الإجمالي.

تصنيف بروج: داخلي

يتم الاعتراف بتكاليف الاقتراض التي لا تنسب مباشرة إلى الاستحواذ، أو إنشاء، أو إنتاج أصل مؤهل في الربح أو الخسارة باستخدام طريقة سعر الفائدة الفعلي.

٢٠,٢ الضرائب

(أ) ضريبة الدخل الحالية

يتم قياس أصول ومسؤوليات ضريبة الدخل الحالية للفترات الحالية والسابقة بالمبلغ المتوقع استرداده من، أو دفعه إلى الهيئات الضريبية. ومعدلات الضرائب والقوانين الضريبية المستخدمة لحساب المبلغ هي تلك التي تم سنّها أو إلى حد كبير تم سنّها في نهاية فترة إبلاغ التقارير.

يتم الاعتراف بضرائب الدخل الحالية في الربح أو الخسارة باستثناء ما هو إلى الحد الذي تتعلق فيه الضريبة ببند معترف بها خارج الربح أو الخسارة، إما في الدخل الشامل الآخر أو مباشرة في حقوق الملكية. وتقوم الإدارة بشكل دوري بتقييم المواقف التي تم اتخاذها في الإقرارات الضريبية فيما يتعلق بالحالات التي تخضع فيها اللوائح الضريبية المعمول بها للتفسير وتضع المخصصات حيث يكون ملائماً.

(ب) الضرائب المؤجلة

يتم التحوط إزاء الضريبة المؤجلة باستخدام طريقة المسؤولية على الفروق المؤقتة في نهاية فترة الإبلاغ بين الأسس الضريبية للأصول والمطلوبات وقيمها الدفترية لأغراض إبلاغ التقارير المالية.

يتم الاعتراف بمسؤوليات الضرائب المؤجلة لجميع الفروق المؤقتة، باستثناء:

- عندما تنشأ المسؤولية الضريبية المؤجلة من الاعتراف الأولي بشهرة أو بأصل أو مسؤولية في معاملة لا تمثل انضمام شركة، ولا تؤثر، في وقت المعاملة، على الربح المحاسبي ولا على الربح أو الخسارة الخاضع للضريبة؛ و

تصنيف بروج: داخلي

– فيما يتعلق بالفروق المؤقتة الخاضعة للضريبة المرتبطة باستثمارات في شركات تابعة، وشركات زميلة وحصص في مشاريع مشتركة، حيث يمكن التحكم في توقيت عكس الفروق المؤقتة ومن المحتمل ألا تنعكس الفروق المؤقتة في المستقبل المنظور.

يتم الاعتراف بالأصول الضريبة المؤجلة لجميع الفروق المؤقتة القابلة للخصم، وترحيل الائتمانات الضريبية غير المستخدمة، والخسائر الضريبية غير المستخدمة، بالقدر الذي يحتمل أن يكون فيه الربح الخاضع للضريبة متاحاً والذي يمكن في مقابله الاستفادة من الفروق المؤقتة القابلة للخصم، وترحيل الائتمانات الضريبية غير المستخدمة، والخسائر الضريبية غير المستخدمة، باستثناء:

– عندما ينشأ الأصل الضريبي المؤجل المتعلق بالفروق المؤقتة القابلة للخصم من الاعتراف الأولي بأصل أو مسؤولية في معاملة لا تمثل انضمام شركة، ولا تؤثر، في وقت المعاملة، على الربح المحاسبي ولا على الربح أو الخسارة الخاضعين للضريبة؛ و

– فيما يتعلق بالفروق المؤقتة القابلة للخصم المرتبطة بالاستثمارات في شركات تابعة، وشركات زميلة، وحصص في مشاريع مشتركة، يتم الاعتراف بالأصول الضريبية المؤجلة فقط بالقدر الذي يحتمل أن تنعكس فيه الفروق المؤقتة في المستقبل المنظور ويتوفر الربح الخاضع للضريبة الذي يمكن في مقابله الاستفادة من الفروق المؤقتة.

تم مراجعة القيمة الدفترية للأصول الضريبية المؤجلة في نهاية كل فترة إبلاغ وتخفيضها إلى الحد الذي لا يعود من المحتمل فيه توفر ربح ضريبي كافٍ للسماح باستخدام كل أو جزء من الأصل الضريبي المؤجل. ويعاد تقييم الأصول الضريبية المؤجلة غير المعترف بها في نهاية كل فترة إبلاغ ويتم الاعتراف بها بالقدر الذي يصبح فيه من المحتمل أن الربح المستقبلي الخاضع للضريبة سيسمح باسترداد الأصل الضريبي المؤجل.

يتم قياس الأصول والمطلوبات الضريبية المؤجلة بمعدلات الضرائب التي من المتوقع أن تطبق في السنة حين يتم تحقيق الأصل أو تسوية الالتزام، بناءً على معدلات الضرائب (والقوانين الضريبية) التي تم سنّها أو إلى حد كبير تم سنّها في نهاية فترة إبلاغ التقارير.

تصنيف بروج: داخلي

يتم الاعتراف بالضريبة المؤجلة، المتعلقة ببند مُعترف بها خارج الربح أو الخسارة، خارج الربح أو الخسارة. ويتم الاعتراف ببند الضريبة المؤجلة فيما يرتبط بالمعاملة المُضمَّنة إما في الدخل الشامل الآخر أو مباشرة في حقوق الملكية، ويتم تعديل الضريبة المؤجلة الناتجة عن انضمام الشركات مقابل الشهرة عند الاستحواذ.

(ج) ضريبة المبيعات

يتم الاعتراف بالإيرادات، والمصروفات والأصول صافية بعد ضريبة المبيعات باستثناء:

- عندما تكون ضريبة المبيعات المتكبدة على شراء أصول أو خدمات غير قابلة للاسترداد من هيئة الضرائب، وفي هذه الحالة يتم الاعتراف بضريبة المبيعات كجزء من تكلفة حيازة الأصل أو كجزء من بند المصاريف حسبما ينطبق؛ و
- مستحقات القبض ومستحقات الدفع التي يتم تبيائها مع مبلغ ضريبة المبيعات المُتضمَّنة.

٢١,٢ الحالات الطارئة

المسؤولية الطارئة هي:

(أ) التزام محتمل ينشأ عن أحداث ماضية ولا يتم تأكيد وجوده إلا فقط من خلال حدوث أو عدم حدوث حالة واحدة أو أكثر من الحالات المستقبلية غير المؤكدة التي لا تخضع بالكامل لسيطرة المجموعة؛ أو

(ب) التزام حالي ينشأ عن أحداث ماضية ولكن لم يتم الاعتراف به للأسباب التالية:

(١) ليس من المحتمل أن يكون التدفق الخارج للموارد المتضمنة لمنافع اقتصادية سيكون مطلوباً لتسوية الالتزام؛ أو

(٢) لا يمكن قياس مبلغ الالتزام بما يكفي من الموثوقية.

تصنيف بروج: داخلي

الأصل الطارئ هو أصلٌ محتملٌ ينشأ عن أحداث ماضية ولن يتم تأكيد وجوده إلا فقط من خلال حدوث أو عدم حدوث حالة واحدة أو أكثر من الحالات المستقبلية غير المؤكدة التي لا تخضع بالكامل لسيطرة المجموعة.

لا يتم الاعتراف بالمطلوبات والأصول الطارئة في الميزانية العمومية للمجموعة، ما عد المطلوبات الطارئة التي يتم توليها في انضمام شركات وتكون التزامات حالية ويمكن تحديد القيم العادلة لها بشكل موثوق.

٣. الأحكام والتقديرات المحاسبية الهامة

يتطلب إعداد البيانات المالية الموحدة للمجموعة من الإدارة إصدار أحكام، وتقديرات، وافتراضات تؤثر على المبالغ المُبلَّغ عنها للإيرادات، والمصروفات، والأصول والمطلوبات، والإفصاح عن المطلوبات الطارئة في نهاية كل فترة إبلاغ. وقد يؤدي عدم اليقين حيال هذه الافتراضات والتقديرات إلى نتائج تتطلب تعديلاً جوهرياً على القيمة الدفترية للأصل أو المسؤولية المتأثرة في الفترات المستقبلية.

الأحكام الصادرة في تطبيق السياسات المحاسبية

في عملية تطبيق السياسات المحاسبية للمجموعة، أصدرت الإدارة الأحكام التالية التي لها الأثر الأهم على المبالغ المعترف بها في البيانات المالية الموحدة:

تحديد الوضع الرئيسي

تقيس المجموعة إيراداتها بالقيمة العادلة للمقابل المستلم أو المستحق، أخذاً بعين الاعتبار شروط الدفع المحددة تعاقدياً ومستثنياً الضرائب أو الرسوم، إذ قررت المجموعة أنها تعمل بصفة الرئيس في المعاملات والبتُّ فيما إذا كانت المجموعة رئيساً أو وكيلاً يتطلب حكماً. ومن خلال اتخاذ هذا الحكم، تقيّم المجموعة ما إذا كانت تتحكم في كل بضاعة أو خدمة محددة قبل نقل تلك البضاعة أو الخدمة إلى العميل.

تقييم الاستثمارات في الشركات التابعة

تقوم الشركة بتقييم ما إذا كان هناك دليل موضوعي على أن قيمة استثماراتها في الشركات التابعة قد انخفضت، وإن وجد، تحدد مبلغ خسارة انخفاض القيمة بناءً على المبالغ القابلة للاسترداد للشركات

تصنيف بروج: داخلي

التابعة. ويتم الأخذ بعين الاعتبار العافية المالية ومنظور الأعمال على المدى القريب للشركات التابعة، بما في ذلك عوامل مثل أداء الصناعة، والتدفقات النقدية التشغيلية التي سيتم توليدها من قبل هذه الشركات التابعة. ومن الممكن لأية تغييرات كبيرة في بيئة الأعمال وتقديرات المبالغ القابلة للاسترداد للشركات التابعة، في حال تعرضت لخسارة انخفاض في القيمة، أن تؤثر على القيمة الدفترية للشركات التابعة. وقد قررت الشركة أنه لا توجد مؤشرات على انخفاض القيمة في نهاية العام.

٤. الإيرادات

تمثل الإيرادات القيمة المفوترة للبضائع المسلمة إلى العميل، ويتم الاعتراف بها عند استيفاء جميع معايير القبول.

يوفر الجدول التالي معلومات حول طبيعة وتوقيت الوفاء بالتزامات الأداء في عقود الإيرادات مع العملاء، بما في ذلك شروط الدفع الهامة، وسياسات الاعتراف بالإيرادات ذات الصلة:

طبيعة البضائع أو الخدمات	تولّد المجموعة إيرادات من مبيعات البولي أوليفين والمواد المركبة
متى يتم الاعتراف بالإيرادات	يتم تخصيص المقابل للتزامات الأداء الخاصة به، أي؛ مبيعات البضائع والتأمين وخدمة الشحن، بناء على سعر بيعها المستقل. فيما يتعلق بالمعاملات ذات شروط التسليم CIF و CFR (أي؛ التكلفة والتأمين والشحن و التكلفة والشحن)، لدى الشركة التزام إضافي في ترتيب أمر التأمين وخدمات الشحن بعد نقل البضائع إلى العميل.
	قيّمت الإدارة أن التزامات الأداء للمجموعة هي كالآتي: (١) بيع البضائع - يتم الاعتراف بالإيرادات في مرحلة من الوقت يتم فيها نقل السيطرة على البضائع إلى العملاء بناءً على شروط التجارة ويتم الوفاء بجميع معايير القبول. (2) الشحن والتأمين - يتم الاعتراف بالإيرادات على مدار دورة الخدمة التي تتزامن مع فترة تسليم الشحنة.

<p>يتم إصدار الفواتير عند تسليم البضائع. وتقدم المجموعة شروطاً ائتمانية تتراوح بين ٣٠ إلى ٩٠ يوماً لعملائها، وهي شروط ائتمانية مشتركة في السوق. في الحالات، التي تستلم فيها المجموعة مبالغ نقدية مدفوعة مقدماً عن البضائع المسلمة، وإلى الحد الذي تظل فيه غير مسلمة حتى تاريخ التقرير، تؤجل المجموعة الاعتراف بالإيرادات وتعترف بمثل هذه المبالغ في بيان المركز المالي على أنها "مسؤوليات عقود".</p>	<p>شروط الدفع الهامة</p>
<p>مرتجعات المبيعات: يحق للعملاء إعادة البضائع إلى المجموعة خلال ١٤ يوماً، إذا تبين أن المنتجات معيبة أو لا تتوافق مع المتطلبات. بالنسبة للعقود التي تسمح للعميل بإعادة أحد البنود، يتم الاعتراف بالإيرادات إلى بالقدر الذي لا يتم فيه عكس الإيرادات المعترف بها.</p>	<p>التزامات الإرجاع واسترداد المبالغ، إن وجدت</p>

<p>يتم تعديل مبلغ الإيرادات المعترف بها للعائدات المتوقعة، والتي يتم تقديرها بناءً على بيانات مرتجعات المبيعات السابقة. وستعترف المجموعة أيضاً بالأصول ذات الصلة للحقوق في استرداد البضائع المعادة كمخزونات بناءً على القيم الدفترية السابقة للبضائع بالإضافة إلى تكاليف الاسترداد المتوقعة.</p> <p>خصم الحجم تُمنح خصومات الحجم لعملاء معينين بناءً على تحقيق أهداف المبيعات المتفق عليها تعاقدياً على مدار فترة زمنية. ويتم احتساب مثل هذه الخصومات كمقابل متغير ويتم تعديلها مقابل الإيرادات.</p> <p>يتم تقدير مبلغ الخصم بناءً على طريقة النتيجة الأكثر احتمالاً، ويتم الاعتراف بها عندما يكون احتمال دفع خصومات المبيعات للعملاء مرتفعاً. تقوم المجموعة بمراجعة</p>	
--	--

تصنيف بروج: داخلي

تقديرها للخصم المتوقع في تاريخ كل إبلاغ على أساس المبيعات للعملاء، بشرط وقوع حدث مستقبلي أو عدم حدوثه، وتتعرف بالخصم على أنه تخفيض في الإيرادات.
--

تفصيل الإيرادات من العقود المبرمة مع العملاء

في الجدول التالي، يتم تفصيل الإيرادات من العقود المبرمة مع العملاء حسب الأسواق الجغرافية الرئيسية وتوقيت الاعتراف بالإيرادات.

2020	2021	
دولار أمريكي	دولار أمريكي	
		الأسواق الجغرافية الأساسية
302,848,196	586,371,202	النمسا
109,342,780	145,139,592	بنغلاديش
263,202,426	525,824,489	مصر
421,414,714	628,575,818	الهند
217,823,832	264,950,048	باكستان
1,696,388,790	1,916,354,957	جمهورية الصين الشعبية
153,325,868	148,907,078	المملكة العربية السعودية
61,808,697	94,755,211	سنغافورة
542,323,642	681,547,810	الإمارات العربية المتحدة
119,508,665	141,035,841	فيتنام
827,202,332	1,066,362,105	بلدان أخرى
4,715,189,942	6,199,824,151	
		توقيت الاعتراف بالإيرادات
4,715,189,942	6,199,824,151	السيطرة المنقولة في مرحلة من الوقت

أرصدة العقود

يوفر الجدول التالي معلومات حول مستحقات القبض ومسؤوليات العقود من عقود مبرمة مع العملاء

الشركة

المجموعة

تصنيف بروج: داخلي

٠١ يناير ٢٠٢٠	٣١ ديسمبر ٢٠٢٠	٣١ ديسمبر ٢٠٢١	٠١ يناير ٢٠٢٠	٣١ ديسمبر ٢٠٢١	٣١ ديسمبر ٢٠٢١	
دولار أمريكي	دولار أمريكي	دولار أمريكي	دولار أمريكي	دولار أمريكي	دولار أمريكي	
624,051,068	779,743,501	928,734,905	657,951,991	814,281,667	946,856,165	مستحقات قبض تجارية
	(27,063,177)	(28,390,601)	(40,739,837)	(41,616,109)	(42,107,948)	مسؤوليات عقود
(25,320,274)						

تتعلق مسؤوليات العقود بالمقابل المقدم من العميل لبيع منتجات البولي أوليفين. ولم تأخذ المجموعة في الاعتبار أيّ مكوّن تمويلي هام ناتج عن هذه الدفعات المقدمة حيث تم استكمال التزامات الأداء ذات الصلة خلال أقل من ١٢ شهراً.

التغيرات الهامة في أرصدة مسؤوليات العقود خلال السنة هي كالآتي:

2020	2021	2020	2021	
دولار أمريكي	دولار أمريكي	دولار أمريكي	دولار أمريكي	
				الإيرادات المعترف بها
(25,320,274)	(27,063,177)	(40,739,837)	(41,616,109)	التي تم تضمينها في
				رصيد مسؤولية العقد
				في بداية السنة
				الزيادات بفعل النقد
27,063,177	28,390,601	41,616,109	42,107,948	المستلم/ باستثناء
				المبالغ المعترف بها
				كإيرادات خال السنة

تطبّق المجموعة التدبير العملي الملائم في الفقرة ١٢١ من معيار إبلاغ التقارير المالية ١١٥ ولا تفصح عن معلومات حول التزامات الأداء المتبقية إذا:

- كان التزام الأداء هو جزء من عقد له مدة أصلية متوقعة قوامها عامٌ واحد أو أقل؛ أو
- كان للمجموعة الحق في إصدار فاتورة لأحد العملاء بمبلغ يتوافق بشكل مباشر مع أدائها حتى تاريخه، ثم تعترف بالإيرادات بهذا المبلغ.

٥. الدخل الآخر

المجموعة		
٢٠٢٠	٢٠٢١	
دولار أمريكي	دولار أمريكي	
4,826,909	2,038,592	عمولات من الشركات ذات الصلة
2,359,082	764,216	المنح الحكومية
775,237	-	إرجاع الغرامة على التأخر في السداد
294,981	371,981	أخرى
8,913,359	3,479,555	

٦. دخل التمويل وتكلفة التمويل

المجموعة		
٢٠٢٠	٢٠٢١	
دولار أمريكي	دولار أمريكي	
1,205,248	1,130,459	دخل الفائدة على الودائع
62,687	80,658	دخل الفائدة على مستحقا قبض عقود الإيجار
520,544	—	دخل فائدة - إرجاع الغرامة على السداد المتأخر
480,952	—	صافي الربح من الصرف الأجنبي
2,269,431	1,211,117	دخل التمويل
431,578	—	نفقات الفائدة على القرض من شركة مرتبطة
1,418,184	1,192,192	الفائدة على مسؤوليات عقود الإيجار

تصنيف بروج: داخلي

—	33,281	نفقات الفائدة (أخرى)
—	1,395,004	صافي الخسار من الصرف الأجنبي
1,849,762	2,620,477	تكلفة التمويل

٧. الربح قبل الضرائب

تم تضمين البنود التالية في الوصول إلى الربح قبل الضرائب :

المجموعة		
٢٠٢٠	٢٠٢١	
دولار أمريكي	دولار أمريكي	
4,477,996,461	5,898,381,307	التغيرات في مخزونات البضائع المكتملة الصنع والأعمال الجارية
470,080	314,298	المواد الخام والمواد الاستهلاكية المستهلكة
5,303,319	5,506,015	إطفاء الأصول غير الملموسة
5,664,625	5,337,311	استهلاك الممتلكات والآلات والمعدات
72,670	40,303	استهلاك أصول حق الاستخدام
33,326	21,743	الرسوم المدفوعة إلى شركة يكون فيها عضو مجلس الإدارة عضواً
3,341,118	3,440,477	نفقات عقود الإيجار
35,705	12,438	الخسارة في التصرف بالممتلكات والآلات والمعدات
1,793,901	-	الخسارة في أصول حق الاستخدام عند تعديل ترتيبات عقود الإيجار
2,656,091	1,832,204	نفقات الأبحاث

مصاريف مزايا الموظفين

130,846,026	138,718,544	الرواتب والمكافآت والتكاليف الأخرى
3,270,339	5,418,006	تكاليف خطة المساهمة المحددة المتضمنة في الرواتب، والمكافآت والتكاليف الأخرى
-	34,444,840	إعادة شحن تكلفة التقاعد
843,556	1,298,058	تكلفة الخدمة والفائدة للالتزامات مزايا الموظفين

تصنيف بروج: داخلي

ترتبط إعادة شحن تكلفة التقاعد بالمدفوعات التي اتفقت الشركة، خلال السنة، على تقديمها إلى الشريك، أدنوك، على مدى السنوات الأربع (٤) القادمة عن حصة المجموعة من المساهمات التقاعدية الإضافية. وتكون المساهمات التقاعدية الإضافية وفقاً للاتفاقية بين أدنوك وصندوق أبوظبي للتقاعد فيما يتعلق بالخدمات التاريخية لموظفي المجموعة من الإماراتيين.

٨. النفقات الضريبية

المجموعة		
٢٠٢٠	٢٠٢١	
دولار أمريكي	دولار أمريكي	
		النفقات الضريبية الحالية
7,618,108	11,271,4710	السنة الحالية
(632,205)	(746,556)	تحت / (فوق) مخصص التعديلات الضريبية فيما يتعلق بفترات سابقة
6,985,903	10,524,914	
		النفقات الضريبية المؤجلة (الملاحظة ١٣)
(398,768)	(1,895,834)	الحركة في الفروق المؤقتة
538,041	1,196,134	الضريبة المقتطعة
7,125,176	9,825,214	النفقات الضريبية
		تسوية معدل الضريبة الفعلي
63,423,967	78,624,336	الربح قبل الضريبة
10,782,074	13,366,137	الضريبة باستخدام المعدل الضريبي البالغ ١٧% في سنغافورة
(4,337,719)	(6,765,743)	الحوافز الضريبية
2,030,330	1,799,523	أثر المعدلات الضريبية المختلفة في الولايات القضائية المختلفة
(674,785)	(462,306)	الدخل غير الخاضع للضريبة
256,728	564,610	المصروفات غير القابلة للخصم
(632,205)	(746,556)	تحت / (فوق) مخصص التعديلات الضريبية فيما يتعلق بفترات سابقة
538,041	1,196,134	الضرائب المقتطعة
(837,288)	873,415	بنود أخرى
7,125,176	9,825,214	النفقات الضريبية

تصنيف بروج: داخلي

مُنحت الشركة وضع برنامج التاجر العالمي (GTP) من قبل المجلس القانوني للمؤسسات الدولية في سنغافورة في ١ يناير ٢٠١٥ وتنتهي صلاحية وضعها في ٣١ ديسمبر ٢٠٢٤. وبموجب الحافز، سيتم فرض ضريبة على الدخل الناتج عن معاملات التداول المؤهلة في عمليات سنغافورة بمعدل امتياز بنسبة ٥%، ويتم منح الحافز رهناً بتحقيق حجم أعمال معين وشروط وأحكام أخرى، ويتم فرض ضريبة على الدخل الناتج عن المعاملات التجارية غير المؤهلة بمعدل الضريبة القياسي البالغ ١٧%.

٩. الاستثمارات في الشركات التابعة

تصنيف بروج: داخلي

المجموعة		2020	2021
		دولار أمريكي	دولار أمريكي
		78,142,652	78,142,652
<p>حصة الملكية غير المدرجة بالأسعار، بالتكلفة حتى تاريخ الإبلاغ، قامت الإدارة بتقييم القيمة الدفترية لاستثماراتها في الشركات التابعة وخلصت إلى أنه لا يوجد مؤشر على انخفاض في القيمة.</p> <p>تفاصيل الشركات التابعة هي على النحو التالي:</p>			
اسم الشركة التابعة	الأنشطة الرئيسية	مقر الأعمال الرئيسي / بلد التأسيس	فائدة حقوق الملكية الفعلية المحتفظ بها لدى الشركة
			2020 2021
			%
شركة بروج (الهند) الخاصة المحدودة	تسويق وخدمات دعم	الهند	100 100
شركة بروج كومباوندنغ برايفت ليمتد	استثمارات قابضة	سنغافورة	100 100
شركة بروج والتسويق المحدودة (شنغهاي)	تجارة منتجات البولي أوليفين	جمهورية الصين الشعبية	100 100
شركة بروج مصر ذ.م.م.	التسويق وخدمات الدعم	جمهورية مصر العربية	100 100
شركة بروج كومباوندنغ برايفت ليمتد	تصنيع البلاستيك الهندسي وبيع المنتجات المركبة	جمهورية الصين الشعبية	100 100

تصنيف بروج: داخلي

١٠. الممتلكات والآلات والمعدات									
المجموعة	مبنى المكاتب	تجديد المكاتب	تجهيزات المكاتب	الحواسيب	الأثاث والمفروشات	الآلات والمعدات	معدات المختبرات	الأصول قيد الإنشاء	الإجمالي
التكلفة	دولار أمريكي	دولار أمريكي	دولار أمريكي	دولار أمريكي	دولار أمريكي	دولار أمريكي	دولار أمريكي	دولار أمريكي	دولار أمريكي
في ١ يناير ٢٠٢٠	20,746,357	8,034,807	1,264,328	13,510,190	3,071,324	33,203,626	6,060,539	3,229,733	89,120,904
الإضافات	-	18,720	13,284	1,089,472	-	333,411	303,720	429,782	2,188,389
عمليات التصرف	-	(155,894)	(39,720)	(1,024,235)	(52,165)	(21,129)	(73,953)	-	(1,367,096)
التحويل	-	-	28,537	358,164	6,474	111,679	150,381	(655,235)	-
فروق الصرف	1,274,042	351,061	33,186	308,282	85,613	2,295,557	420,361	286,596	5,054,698
في ٣١ ديسمبر ٢٠٢٠ و ١ يناير ٢٠٢١	22,020,399	8,248,694	1,299,615	14,241,873	3,111,246	35,923,144	6,861,048	3,290,876	94,996,895
الإضافات	-	166,166	50,301	192,826	168,576	67,246	-	958,377	1,603,492
عمليات التصرف	-	(496,263)	(117,670)	(1,589,724)	(225,699)	(26,162)	(7,575)	-	(2,463,093)
التحويل	-	53,909	26,629	190,173	-	-	14,349	(285,060)	-
التحويل إلى أصول غير ملموسة	-	-	-	-	-	-	-	(113,345)	(113,345)
فوق الصرف	449,162	113,805	1,336	152,151	36,731	827,182	159,791	59,925	1,800,083

تصنيف بروج: داخلي

95,824,032	3,910,773	7,027,613	36,791,410	3,090,854	13,187,299	1,260,211	8,086,311	22,469,561	في ٣١ ديسمبر ٢٠٢١
<hr/>									
44,370,861	-	2,238,738	14,005,104	3,041,460	10,207,839	1,058,919	7,766,038	6,052,763	الاستهلاك المتراكم في ١ يناير ٢٠٢٠
5,303,319	-	477,613	2,075,996	22,862	1,771,916	79,915	166,063	708,954	الإهلاك
(1,331,391)	-	(49,271)	(10,105)	(52,166)	(1,024,235)	(39,720)	(155,894)	-	عمليات التصرف
2,422,574	-	181,345	1,069,296	85,372	293,491	39,980	345,193	407,897	فروق الصرف
50,765,363	-	2,848,425	17,140,291	3,097,528	11,249,011	1,139,094	8,121,400	7,169,614	في ٣١ ديسمبر ٢٠٢٠ و يناير ٢٠٢١
5,506,015	-	544,745	2,160,989	10,397	1,832,644	92,197	113,095	751,948	الإهلاك
(2,450,655)	-	-	(26,162)	(225,293)	(1,585,772)	(117,670)	(495,758)	-	عمليات التصرف
920,029	-	73,219	425,571	35,097	111,185	11,176	109,766	154,015	فروق الصرف
<hr/>									
54,740,752	-	3,466,389	19,700,689	2,917,729	11,607,068	1,124,797	7,848,503	8,075,577	في ٣١ ديسمبر ٢٠٢١
<hr/>									
									صافي القيمة الدفترية
41,083,280	3,910,773	3,561,224	17,090,721	173,125	1,580,231	135,414	237,808	14,393,984	في ٣١ ديسمبر ٢٠٢١
<hr/>									
44,231,532	3,290,876	4,012,623	18,782,853	13,718	2,992,862	160,521	127,294	14,850,785	في ٣١ ديسمبر ٢٠٢٠

تصنيف بروج: داخلي

الممتلكات والألات والمعدات (تابع)	تجديد المكاتب	تجهيزات المكاتب	الحواسيب	الأثاث والمفروشات	الألات والمعدات	الأصول قيد الإنشاء	الإجمالي
التكلفة	دولار أمريكي	دولار أمريكي	دولار أمريكي	دولار أمريكي	دولار أمريكي	دولار أمريكي	دولار أمريكي
في ١ يناير ٢٠٢٠	2,595,872	177,975	8,358,718	1,743,241	33,424	-	12,909,230
الإضافات	3,214	11,565	438,265	-	-	64,787	517,831
عمليات التصرف	-	(1,781)	(884,201)	-	-	-	(885,982)
في ٣١ ديسمبر ٢٠٢٠ و ١ يناير ٢٠٢١	2,599,086	187,759	7,912,782	1,743,241	33,424	64,787	12,541,079
الإضافات	-	33,617	149,960	-	-	5,264	188,841
عمليات التصرف	(348,990)	(61,475)	(379,008)	(47,457)	(26,162)	-	(863,092)
التحويلات	-	-	70,355	-	-	(70,355)	-
تحويلات من الأصول غير الملموسة	-	-	-	-	-	5,567	5,567
فرق الصرف	(100)	(105)	(1,402)	132	-	(2)	(1,477)
في ٣١ ديسمبر ٢٠٢١	2,249,996	159,796	7,752,687	1,695,916	7,262	5,261	11,870,918
الاستهلاك المتراكم	دولار أمريكي	دولار أمريكي	دولار أمريكي	دولار أمريكي	دولار أمريكي	دولار أمريكي	دولار أمريكي
في ١ يناير ٢٠٢٠	2,516,613	163,002	5,947,821	1,722,660	33,424	-	10,383,520
الإهلاك	59,797	12,152	1,243,639	13,435	-	-	1,329,023
عمليات التصرف	-	(1,781)	(884,201)	-	-	-	(885,982)
في ٣١ ديسمبر ٢٠٢٠ و ١ يناير ٢٠٢١	2,576,410	173,373	6,307,259	1,736,095	33,424	-	10,826,561
الإهلاك	17,908	10,994	1,143,817	7,065	-	-	1,179,784
عمليات التصرف	(348,974)	(61,475)	(378,985)	(47,437)	(26,162)	-	(863,033)
فروق الصرف	(100)	14	(766)	134	-	-	(718)
في ٣١ ديسمبر ٢٠٢١	2,245,244	122,906	7,071,325	1,695,857	7,262	-	11,142,594
صافي القيمة الدفترية	دولار أمريكي	دولار أمريكي	دولار أمريكي	دولار أمريكي	دولار أمريكي	دولار أمريكي	دولار أمريكي
في ٣١ ديسمبر ٢٠٢١	4,752	36,890	681,362	59	-	5,261	728,324
في ٣١ ديسمبر ٢٠٢٠	22,676	14,386	1,605,523	7,146	-	64,787	1,714,518

تصنيف بروج: داخلي

يتم إدراج تحميلات الإهلاك التي تصل لمبلغ ٣,١٠٢,٧١٨ دولار أمريكي و ٢,٤٠٣,٢٩٧ دولار أمريكي (في عام ٢٠٢٠: ٢,٩٠٧,٦٩٣ دولار أمريكي و ٢,٣٩٥,٦٢٦ دولار أمريكي) تحت بند "تكلفة المبيعات" وبند "النفقات الإدارية والعامّة" على التوالي.

١١. أصول حق الاستخدام

المجموعة	حقوق استخدام الأرض	عقود تأجير المباني	عقود تأجير الآلات والمعدات	الإجمالي
التكلفة	دولار أمريكي	دولار أمريكي	دولار أمريكي	دولار أمريكي
في ١ يناير ٢٠٢٠	3,379,021	31,003,498	160,418	34,542,937
الإضافات	-	11,432,773	140,136	11,572,909
مسؤولية تعديل العقود	-	(4,818,051)	(1,933)	(4,819,984)
فروق الصرف	233,713	1,220,725	11,012	1,465,450
في ٣١ ديسمبر ٢٠٢٠ و ١ يناير ٢٠٢١	3,612,734	38,838,945	309,633	42,761,312
الإضافات	-	95,671	196,150	291,821
مسؤولية تعديل العقود	-	(1,085,900)	(157,202)	(1,243,102)
فروق الصرف	84,052	1,269,398	(3,937)	1,349,513
في ٣١ ديسمبر ٢٠٢١	3,696,786	39,118,114	344,644	43,159,544
الاستهلاك المتراكم				
في ١ يناير ٢٠٢٠	688,488	5,700,059	56,487	6,445,034
الإهلاك	68,114	5,507,297	89,214	5,664,625
مسؤولية تعديل العقود	-	(1,113,546)	(411)	(1,113,957)
فروق الصرف	51,421	362,807	8,756	422,984
في ٣١ ديسمبر ٢٠٢٠ و ١ يناير ٢٠٢١	808,023	10,456,617	154,046	11,418,686
الإهلاك	72,662	5,160,285	104,364	5,337,311
مسؤولية تعديل العقود	-	(1,085,900)	(157,202)	(1,243,102)
فروق الصرف	19,727	182,161	(7,516)	192,125
في ٣١ ديسمبر ٢٠٢١	900,412	14,713,163	93,692	15,707,267
صافي القيمة الدفترية				
في ٣١ ديسمبر ٢٠٢١	2,796,374	24,404,951	250,952	27,452,277

تصنيف بروج: داخلي

31,342,626

155,587

28,382,328

2,804,711

في ٣١ ديسمبر ٢٠٢٠

أبرمت الشركة خلال السنة السابقة إنهاءً مبكراً لبعض عقود المباني المؤجرة، وقد احتسبت كتعديل للإيجار مع استبعاد أصول حق الاستخدام.

١١. (تابع) أصول حق الاستخدام

الشركة	عقود إيجار المباني	عقود إيجار الآلات والمعدات	الإجمالي
التكلفة	دولار أمريكي	دولار أمريكي	دولار أمريكي
١ يناير ٢٠٢٠	13,212,951	5,499	13,218,450
الإضافات	8,439,878	43,709	8,483,587
مسؤولية تعديل عقود الإيجار	(259,132)	-	(259,132)
في ٣١ ديسمبر ٢٠٢٠ و ١ يناير ٢٠٢١	21,393,697	49,208	21,442,905
الإضافات	100,244	1,163	101,407
مسؤولية تعديل عقود الإيجار	(91,717)	-	(91,717)
فروق الصرف	4,487	(259)	4,228
في ٣١ ديسمبر ٢٠٢١	21,406,711	50,112	21,456,823
الاستهلاك المتراكم			
في ١ يناير ٢٠٢٠	2,784,187	153	2,784,340
الإهلاك	2,585,700	10,511	2,596,211
مسؤولية تعديل عقود الإيجار	(155,479)	-	(155,479)
في ٣١ ديسمبر ٢٠٢٠ و ١ يناير ٢٠٢١	5,214,408	10,664	5,225,072
الإهلاك	2,491,660	16,669	2,508,329
مسؤولية تعديل عقود الإيجار	(91,717)	-	(91,717)
فروق الصرف	42,949	(293)	42,656
في ٣١ ديسمبر ٢٠٢١	7,657,300	27,040	7,684,340
صافي القيمة الدفترية			
في ٣١ ديسمبر ٢٠٢١	13,749,411	23,072	13,772,483
في ٣١ ديسمبر ٢٠٢٠	16,179,289	38,544	16,217,833

١٢. الأصول غير الملموسة

المجموعة	البرمجيات الحاسوبية	حق الترخيص	الأصول قيد الإنشاء	الإجمالي
التكلفة	دولار أمريكي	دولار أمريكي	دولار أمريكي	دولار أمريكي
في ١ يناير ٢٠٢٠	1,550,601	1,052,632	8,945	2,612,178
الإضافات	58,862	-	121,695	180,557
التحويلات	73,481	-	(73,481)	-
فروق الصرف	69,599	-	-	69,599
في ٣١ ديسمبر ٢٠٢٠ و ١ يناير ٢٠٢١	1,752,543	1,052,632	57,159	2,862,334
الإضافات	21,244	-	273,466	294,710
عمليات التصرف	(4,590)	-	-	(4,590)
التحويلات	170,504	-	(170,504)	-
التحويلات من الممتلكات والآلات والمعدات	-	-	113,345	113,345
فروق الصرف	37,456	-	-	37,456
في ٣١ ديسمبر ٢٠٢١	1,977,157	1,052,632	273,466	3,303,255
الاستهلاك المتراكم				
في ١ يناير ٢٠٢٠	849,922	1,052,632	-	1,902,554
الإطفاء	470,080	-	-	470,080
فروق الصرف	59,800	-	-	59,800
في ٣١ ديسمبر ٢٠٢٠ و ١ يناير ٢٠٢١	1,379,802	1,052,632	-	2,432,434
الإطفاء	314,298	-	-	314,298
عمليات التصرف	(4,590)	-	-	(4,590)
فروق الصرف	24,474	-	-	24,474
في ٣١ ديسمبر ٢٠٢١	1,713,984	1,052,632	-	2,766,616
صافي القيمة الدفترية				
في ٣١ ديسمبر ٢٠٢١	263,173	-	273,466	536,639
في ٣١ ديسمبر ٢٠٢٠	372,741	-	57,159	429,900

تصنيف بروج: داخلي

الإجمالي	الأصول قيد الإنشاء	حق الترخيص	البرمجيات الحاسوبية	١٢. (تابع) الأصول غير الملموسة
دولار أمريكي	دولار أمريكي	دولار أمريكي	دولار أمريكي	الشركة
1,608,809	8,945	1,052,632	547,232	التكلفة في ١ يناير ٢٠٢٠
111,032	52,170	-	58,862	الإضافات
-	(8,945)	-	8,945	التحويلات
1,719,841	52,170	1,052,632	615,039	في ٣١ ديسمبر ٢٠٢٠ و ١ يناير ٢٠٢١
36,085	35,880	—	205	الإضافات
(4,590)	—	—	(4,590)	عمليات التصرف
—	(46,603)	—	46,603	التحويلات
(5,567)	(5,567)	—	—	التحويلات من الممتلكات والآلات والمعدات
21,922	—	—	21,922	فروق الصرف
1,767,691	35,880	1,052,632	679,179	في ٣١ مارس ٢٠٢١
1,211,328	-	1,052,632	158,696	الاستهلاك المتراكم في ١ يناير ٢٠٢٠
255,216	-	-	255,216	الإطفاء
1,466,544	—	1,052,632	413,912	في ٣١ ديسمبر ٢٠٢٠ و ١ يناير ٢٠٢١
157,221	—	—	157,221	الإطفاء
(4,590)	—	—	(4,590)	عمليات التصرف
1,619,175	—	1,052,632	566,543	في ٣١ ديسمبر ٢٠٢١
148,516	35,880	—	112,636	صافي القيمة الدفترية في ٣١ ديسمبر ٢٠٢١
253,297	52,170	—	201,127	في ٣١ ديسمبر ٢٠٢٠

تم تضمين إطفاء الأصول غير الملموسة في بند "النفقات العامة و الإدارية".

١٣. الأصول الضريبية المؤجلة / (المطلوبات)
الأصول الضريبية والمطلوبات المؤجلة المعترف بها
تُنسبُ الأصول الضريبية والمطلوبات المؤجلة إلى الآتي:

المطلوبات		الأصول		المجموعة
٢٠٢٠	٢٠٢١	٢٠٢٠	٢٠٢١	
دولار أمريكي	دولار أمريكي	دولار أمريكي	دولار أمريكي	
(130,421)	—	—	10,396	الممتلكات والألات والمعدات
—	—	430,195	346,788	أصول حق الاستخدام
—	—	301,817	336,922	مخصص الإجازات غير المأخوذة
—	—	2,854,385	4,607,020	المخصصات الأخرى
(130,421)	—	3,586,397	5,301,126	
92,299	—	(92,299)	—	مقاصة ضريبية
—	—	—	92,216	تحويل (ترجمة)
(38,122)	—	3,494,098	5,393,342 /	صافي الأصول الضريبية المؤجلة /
				(المسؤوليات)
				الشركة
(92,299)	(40,919)	—	—	الممتلكات والألات والمعدات
—	—	284,168	123,065	أصول حق الاستخدام
—	—	125,282	113,062	مخصص الإجازات غير المأخوذة
—	—	1,389,428	3,131,737	المخصصات الأخرى
(92,299)	(40,919)	1,798,878	3,367,864	
		(92,299)	(40,919)	مقاصة ضريبية
		1,706,579	3,326,945	صافي الأصول الضريبية المؤجلة

١٣. الأصول الضريبية المؤجلة / (المطلوبات)
التحركات في الفروقات المؤقتة خلال السنة

في ١ يناير ٢٠٢٠	اعترفت بالربح أو الخسارة *	في ٣١ ديسمبر ٢٠٢٠	اعترفت بالربح أو الخسارة *	في ٣١ ديسمبر ٢٠٢١	المجموعة
دولار أمريكي	دولار أمريكي	دولار أمريكي	دولار أمريكي	دولار أمريكي	
					أصول ضريبية مؤجلة
78,697	351,498	430,195	(70,669)	359,526	أصول حق الاستخدام
—	—	—	10,920	10,920	الممتلكات والآلات والمعدات
220,275	81,542	301,817	45,429	347,246	مخصص الإجازات غير المأخوذة
3,122,858	(268,473)	2,854,385	1,779,733	4,634,118	المخصصات الأخرى
3,421,830	164,567	3,586,397	1,765,413	5,351,810	مقاصة ضريبية
(304,040)		(92,299)	—	—	صافي الأصول الضريبية المؤجلة
3,117,790		3,494,098	—	5,351,810	المسؤوليات الضريبية المؤجلة
(195,887)	65,466	(130,421)	130,421	—	الممتلكات والآلات والمعدات
(168,735)	168,735	—	—	—	أصول حق الاستخدام
(364,622)	234,201	(130,421)	130,421	—	مقاصة ضريبية
304,040		92,299	—	—	صافي المسؤوليات الضريبية
(60,582)		(38,122)	—	—	المؤجلة
—		—	41,532	41,532	التحويل (الترجمة)
3,057,208 /		3,455,976	5,393,342	5,393,342	صافي (المطلوبات) الضريبية / الأصول

* انظر الملاحظة ٨

تصنيف بروج: داخلي

(تابع) التحركات في الفروقات المؤقتة خلال السنة

الشركة	في ١ يناير ٢٠٢٠	اعترفت بالربح أو الخسارة	في ٣١ ديسمبر ٢٠٢٠	اعترفت بالربح أو الخسارة	في ٣١ ديسمبر ٢٠٢١
	دولار أمريكي	دولار أمريكي	دولار أمريكي	دولار أمريكي	دولار أمريكي
أصول ضريبية مؤجلة	–		284,168	(161,103)	123,065
أصول حق الاستخدام	85,958		39,324	(12,220)	113,062
مخصص الإجازات غير المأخوذة					
مخصصات أخرى	1,285,436		103,992	1,742,309	3,131,737
	1,371,394		427,484	1,568,986	3,367,864
مسؤوليات ضريبية مؤجلة					
الممتلكات والآلات والمعدات	(135,306)		43,007	51,380	(40,919)
أصول حق الاستخدام	(168,735)		168,735	–	–
	(304,041)		211,742	51,380	(40,919)
صافي الأصول المؤجلة	1,067,353		1,706,579		3,326,945

١٤. مستحقات القبض التجارية

	الشركة		المجموعة	
	2020	2021	2020	٢٠٢١
	دولار أمريكي	دولار أمريكي	دولار أمريكي	دولار أمريكي
أطراف ثالثة	659,140,991	778,300,146	693,679,157	808,150,928
المساهمين	120,675,180	150,539,768	120,675,180	140,705,651
	779,816,171	928,839,914	814,354,337	948,856,579
ناقصاً: بدل خسائر	(72,670)	(105,009)	(72,670)	(105,009)
	779,743,501	928,734,905	814,281,667	948,751,570

تصنيف بروج: داخلي

١٥. مستحقات القبض الأخرى والمدفوعات المسبقة

الشركة		المجموعة		
2020	2021	2020	2021	
دولار أمريكي	دولار أمريكي	دولار أمريكي	دولار أمريكي	
2,127,558	980,759	2,127,558	980,759	مساهمين
2,609,825	2,085,851	-	-	شركات تابعة
29,099,904	36,204,494	29,422,879	36,205,502	شركات ذات صلة
3,066,262	1,342,100	3,094,675	2,796,832	مقبوضات أخرى
3,109,108	1,410,097	3,109,108	1,410,097	مسترجعات ضريبية
1,015,011	1,044,730	1,986,314	2,084,507	ودائع
41,027,668	43,068,031	39,740,534	43,477,697	
2,877,756	2,499,669	4,374,604	3,858,581	مدفوعات مسبقة
43,905,424	45,567,700	44,115,138	47,336,278	
41,709,315	43,758,247	41,919,029	45,526,825	متداولة
2,196,109	1,809,453	2,196,109	1,809,453	غير متداولة
43,905,424	45,567,700	44,115,138	47,336,278	

يتم الاحتفاظ بمستحقات القبض التجارية ضمن نموذج أعمال "محتفظ به للتحصيل" يتوافق مع الاعتراف المستمر للمجموعة والشركة بمستحقات القبض التجارية هذه. يتم الإفصاح عن تعرضات المجموعة والشركة لمخاطر الائتمان والسوق، وخسائر انخفاض قيمة مستحقات القبض التجارية في الملاحظة ٢٩.

يتم الاحتفاظ بمستحقات القبض الأخرى ضمن نموذج أعمال "محتفظ به للتحصيل" يتوافق مع الاعتراف المستمر للمجموعة والشركة بمستحقات القبض الأخرى هذه.

المبالغ المشمولة في مبالغ المجموعة والشركة المستحقة من الشركات ذات الصلة هي مستحقات عقود إيجار تصل إلى ١,٨٨٥,٤٠٧ دولار أمريكي (في عام ٢٠٢٠: ٢,٢٥٦,٨١٥ دولار أمريكي) منها ١,٥٩١,١٠٣ دولار أمريكي (في عام ٢٠٢٠: ١,٩٦٧,٥٦١ دولار أمريكي) تم تصنيفها على أنها غير متداولة في نهاية السنة (الملاحظة ١٨)

تصنيف بروج: داخلي

المبالغ المستحقة من المساهمين، والشركات التابعة، والشركات ذات الصلة هي غير تجارية بطبيعتها، وغير مضمونة، وخالية من الفوائد ويتم تسديدها حين الطلب. يتم الإفصاح عن تعرضات المجموعة والشركة لمخاطر الائتمان والسوق عن مستحقات القبض الأخرى في الملاحظة .٢٩

١٦. المخزونات

المجموعة		
2020	2021	
دولار أمريكي	دولار أمريكي	
6,777,272	5,646,686	المواد الخام
5,593,580	6,978,176	البضائع المكتملة الصنع
12,370,852	12,624,862	

خلال السنة المالية المنتهية في ٣١ ديسمبر ٢٠٢١، وصلت المخزونات المعترف بها كتكلفة مبيعات إلى ٥,٨٩٨,٣٨١,٣٠٧ دولار أمريكي (عام ٢٠٢٠: ٤,٤٧٧,٩٩٦,٤٦١).

١٧. النقد والمعادلات النقدية

الشركة		المجموعة		
2020	2021	2020	2021	
دولار أمريكي	دولار أمريكي	دولار أمريكي	دولار أمريكي	
117,640,147	50,427,121	135,797,334	65,453,528	النقد والأرصدة البنكية
—	—	50,762,398	44,964,710	الودائع قصيرة الأجل
117,640,147	50,427,121	186,559,732	110,418,238	

هناك نقد وأرصدة بنكية متضمنة في النقد والنقد المعادل للمجموعة يبلغ ٥٠,٤٥٦,٥٠٧ دولاراً أمريكياً (عام ٢٠٢٠: ٥٤,٨٢٩,٧٨٥ دولاراً أمريكياً) مسماة بالرينميني الصيني ("الرينميني"). والرينميني ليس عملة قابلة للتحويل بحرية ويخضع تحويل الأموال خارج جمهورية الصين الشعبية ("PRC") لقيود الصرف التي تفرضها حكومة جمهورية الصين الشعبية.

تكسب الودائع قصيرة الأجل فائدة بمعدل عائم قدره ١,٦٢% (عام ٢٠٢٠: ١,٦٢%) سنوياً.

تم الإفصاح عن تعرضات المجموعة والشركة لمخاطر الائتمان والسوق للنقد والمعادلات النقدية في الملاحظة ٢٩.

تصنيف بروج: داخلي

١٨. عقود الإيجار

عقود الإيجار كمستأجر

تستأجر المجموعة الأرض، ومباني المكاتب ومعدات أخرى. وتتراوح مدة عقد الإيجار من عامين (٢) إلى ٥٠ عاماً وقد تشمل خياراً للتجديد عند انتهاء عقود الإيجار.

قامت المجموعة بتأجير جزء من عقار مؤجر من الباطن لشركة ذات صلة. وينتهي عقد الإيجار الرئيسي والتأجير من الباطن في عام ٢٠٢٤، مع خيار تجديد عقد الإيجار بعد ذلك التاريخ.

تستأجر المجموعة معدات بمدة إيجار تقل عن سنة واحدة بموجب معيار إبلاغ التقارير المالية رقم ١١٦. وقد اختارت المجموعة عدم الاعتراف بأصول حق الاستخدام ومسؤوليات عقود الإيجار لهذه الإيجارات.

يتم أدناه عرض المعلومات حول عقود الإيجار التي تكون فيها المجموعة مستأجراً.

أصول حق الاستخدام

تم الإفصاح عن حركة أصول حق الاستخدام الخاص بالمجموعة والشركة في الملاحظة ١١.

مسؤوليات عقود الإيجار

الشركة		المجموعة	
2020	2021	2020	2021
دولار أمريكي	دولار أمريكي	دولار أمريكي	دولار أمريكي
تحليل الاستحقاق – التدفقات النقدية التعاقدية غير المخصصة			
أقل من سنة واحدة			
3,268,712	3,115,924	5,849,212	5,484,892
سنة واحدة إلى خمس سنوات			
12,592,248	12,350,734	20,385,573	20,514,532
أكثر من خمس سنوات			
5,593,504	2,606,348	8,742,031	4,217,238
إجمالي مسؤوليات عقود الإيجار المخصصة			
21,454,464	18,073,006	34,976,816	30,216,662
مسؤوليات عقود الإيجار المتضمنة في بيانات المركز المالي الجارية			
2,877,963	2,539,641	4,987,619	4,550,982

تصنيف بروج: داخلي

16,388,970	13,852,554	27,184,305	23,682,882	غير الجارية
19,266,933	16,392,195	32,171,924	28,233,864	الإجمالي

المبالغ المعترف بها في الربح والخسارة

2020	2021	
دولار أمريكي	دولار أمريكي	
1,418,184	1,192,192	الفائدة على مسؤوليات عقود الإيجار
5,664,625	5,337,311	إهلاك أصول حق الاستخدام
3,341,118	3,440,477	النفقات المتعلقة بعقود الإيجار قصيرة الأجل.

المبالغ المعترف بها في بيان التدفقات النقدية الموحد

الشركة		
2020	2021	
دولار أمريكي	دولار أمريكي	
7,109,300	5,422,074	إجمالي التدفقات النقدية لعقود الإيجار

الخيارات للتجديد

تحتوي بعض عقود إيجار الممتلكات على خيارات تمديد يمكن للمجموعة ممارستها قبل نهاية فترة العقد غير القابلة للإلغاء. وحيث يكون ذلك ممكناً، تسعى المجموعة إلى تضمين خيارات تمديد في عقود الإيجار الجديدة لتوفير المرونة التشغيلية. ولا يمكن ممارسة خيارات التمديد المحتفظ بها إلا من قبل المجموعة وليس من قبل المؤجرين. تقوم المجموعة عند تاريخ بدء عقد الإيجار بتقييم ما إذا كان من المؤكد بالشكل المعقول ممارسة خيارات التمديد. بالقياس اللاحق لالتزامات الإيجار، تقوم المجموعة بإعادة تقييم ما إذا كان لا يزال من المؤكد بالشكل المعقول ممارسة خيار التجديد مع الأخذ في الاعتبار الحالات أو الظروف التي تؤدي إلى عدم ممارسة خيارات التجديد.

تصنيف بروج: داخلي

قامت المجموعة بتقييم أن خيارات تمديد الإيجار ستتم ممارستها، وعلى هذا النحو يتم احتساب هذه الفترات الممددة كجزء من أصول حق الاستخدام والتزامات الإيجار.

عقود الإيجار كمؤجر

قامت المجموعة بالتأجير من الباطن لمكتب تم عرضه كجزء من بناء أصل بحق استخدام، إلى الشركة ذات صلة بها، أدنوك للتسويق الدولي (سنغافورة) الخاصة المحدودة. ومن نوفمبر ٢٠٢١، استحوذت شركة أدنوك غلوبال تريدينج آسيا برايفت ليمتد على عقد الإيجار.

خلال السنة المالية، اعترفت المجموعة بإيرادات الفوائد على مستحقات قبض عقود الإيجار بمبلغ ٨٠,٦٥٨ دولار أمريكي (عام ٢٠٢٠: ٦٢,٦٨٧ دولار أمريكي).

يوضح الجدول التالي تحليل الاستحقاق لمستحقات قبض عقود الإيجار، موضحاً مدفوعات عقود الإيجار غير المخصصة التي ستستلم بعد تاريخ الإبلاغ.

الشركة والمجموعة		
٢٠٢٠	٢٠٢١	
دولار أمريكي	دولار أمريكي	
371,128	363,155	أقل من سنة واحدة
371,128	363,155	سنة واحدة إلى سنتين
371,128	364,971	سنتان إلى ثلاث سنوات
372,984	374,049	ثلاث سنوات إلى أربع سنوات
1,083,078	645,875	أكثر من أربع سنوات
2,569,446	2,111,205	إجمالي مستحقات قبض عقود الإيجار غير المخصصة
(312,631)	(225,798)	دخل تمويل غير مكتسب
2,256,815	1,885,407	صافي الاستثمار في عقود الإيجار

تسوية حركة مسؤوليات عقود الإيجار مع التدفقات النقدية الناشئة عن أنشطة تمويلية.

المجموعة

تصنيف بروج: داخلي

٢٠٢٠	٢٠٢١	
دولار أمريكي	دولار أمريكي	
٢٧,٠٠٧,٧٤٤	٣٢,١٧١,٩٢٤	الرصيد في ١ يناير
		التغيرات من التدفقات النقدية التمويلية
(١,٤١٨,١٨٤)	(١,١٩٢,١٩٢)	الفائدة المدفوعة
(٥,٦٩١,١١٦)	(٤,٢٢٩,٨٨٢)	سداد مسؤوليات عقود الإيجار
(٧,١٠٩,٣٠٠)	(٥,٤٢٢,٠٧٤)	إجمالي التغيرات من التدفقات النقدية التمويلية
		التغيرات الأخرى
١,٤١٨,١٨٤	١,١٩٢,١٩٢	مصروفات فائدة
١٢,٧٦٧,٤٢٢	٢٩١,٨٢٢	مسؤوليات عقود إيجار جديدة
(١,٩١٢,١٢٦)	-	تعديلات مسؤولية عقود الإيجار
١٢,٢٧٣,٤٨٠	١,٤٨٤,٠١٤	إجمالي التغيرات الأخرى
٣٢,١٧١,٩٢٤	٢٨,٢٣٣,٨٦٤	الرصيد في ٣١ ديسمبر

١٩. التزامات مزايا الموظفين

هناك خطط مزايا ما بعد انتهاء الخدمة التي منحها المجموعة للموظفين في الإمارات العربية المتحدة والهند مشمولة في "التزامات مزايا الموظفين" للمجموعة. وبموجب هذه الخطط، سيحصل الموظفون المؤهلون على مزايا مكافأة نهاية خدمة عند تركهم الخدمة. ويحق للموظفين الحصول على الحصول على مكافآت بمبلغ مقطوع بناءً على رواتبهم المسحوبة الأخيرة مع الأخذ في الاعتبار عدد سنوات خدمتهم في المجموعة.

خطة مزايا ما بعد التوظيف غير مموله. وعند تقدير التزامات مزايا الموظفين، قامت المجموعة بتعيين خبير حسابات تأمين (أكتواري) مستقل لتقييم التزام خطة مزايا ما بعد انتهاء الخدمة. تعرّض خطة مزايا ما بعد انتهاء الخدمة المجموعة لمخاطر أكتوارية مثل معدلات الوفيات، ومعدلات الفائدة، ومعدلات التقاعد وانتهاء الخدمة المتوقعة.

الحركة في المسؤولية

يوضح الجدول التالي تسوية من الأرصدة الافتتاحية إلى الأرصدة الختامية للالتزام ومكوناته.

تصنيف بروج: داخلي

الشركة		المجموعة		
2020	2021	2020	2021	
دولار أمريكي	دولار أمريكي	دولار أمريكي	دولار أمريكي	
8,035,675	9,885,493	8,145,425	10,008,700	الرصيد في ١ يناير
				مشمول في الربح أو الخسارة
625,856	1,079,091	643,213	1,127,097	تكلفة الخدمات الحالية
200,343	164,583	200,343	170,961	تكلفة الفائدة
826,199	1,243,674	843,556	1,298,058	
				مشمول في الدخل الشامل الآخر
				إعادة قياس الخسائر الناشئة عن:
	8,759		8,759	- افتراضات ديموغرافية
726,665	(421,299)	722,765	(270,681)	- افتراضات مالية
1,171,023	609,508	1,171,023	581,756	- تعديل الخبرة
	—		832	العائد على الأصول
1,897,688	196,968	1,893,788	320,666	
				الأخرى
(874,069)	(448,748)	(874,069)	(488,834)	المزايا المدفوعة
-	(2,434)		(2,812)	إعادة موازنة الصرف الأجنبي
9,885,493	10,874,953	10,008,700	11,135,778	الرصيد في ٣١ ديسمبر
957,758	1,003,530	957,758	1,007,707	المتداولة
8,927,735	9,871,423	9,050,942	10,128,071	غير المتداولة
9,885,493	10,874,953	10,008,700	11,135,778	

١٩. (تابع) التزامات مزايا الموظفين

الافتراضات الأكتوارية

الآتي هي الافتراضات الأكتوارية الرئيسية في تاريخ الإبلاغ:

المجموعة والشركة		
2020	2021	
دولار أمريكي	دولار أمريكي	
1.75%	2.25% إلى 7.12%	معدل الخصم
4.00%	4.8% إلى 11%	معدل زيادة الراتب
30.00% إلى 5.00%	30.00% إلى 5.00%	معدل انتهاء الخدمة الطوعي (من ١٦ إلى ٥٩)
60	60 إلى 65	سنّ التقاعد

في ٣١ ديسمبر ٢٠٢١، كان مدة المتوسط المرجح لالتزامات مزايا الموظفين من ٩,٣ إلى ١٥,٩٢ سنة (عام ٢٠٢٠: ٩,٠ سنوات).

تحليل الحساسية

كان من الممكن لتغييرات ممكنة معقولة في ٣١ ديسمبر ٢٠٢١ على أحد الافتراضات الأكتوارية، مع الإبقاء على افتراضات أخرى ثابتة، أن تؤثر على التزامات مزايا الموظفين بالمبالغ الموضحة أدناه:

المجموعة والشركة				
2020		2021		
انخفاض	زيادة	انخفاض	زيادة	
دولار أمريكي	دولار أمريكي	دولار أمريكي	دولار أمريكي	
826,528	(726,654)	944,481	(829,250)	معدل الخصم (١% حركة)
(743,047)	826,814	(851,800)	953,070	معدل زيادة الرواتب ١% حركة
693,792	(434,999)	574,917	(364,477)	معدل الترك الطوعي قبل التقاعد (٥% حركة)

٢٠. مستحقات الدفع التجارية

الشركة		المجموعة		
2020	2021	2020	2021	
دولار أمريكي	دولار أمريكي	دولار أمريكي	دولار أمريكي	
–	18,691	4,583,746	3,363,494	أطراف ثالثة
43,284,500	64,099,065	43,284,500	64,099,065	مساهمين
34,782	41,819	–	–	شركات تابعة
699,725,879	746,803,830	716,981,299	747,712,709	شركات ذات صلة
743,045,161	810,963,405	764,849,545	815,175,268	

تم تبيان تعرضات المجموعة والشركة لمخاطر السوق والسيولة الخاصة بمستحقات الدفع التجارية في الملاحظة ٢٩.

٢١. المتأخرات ومستحقات الدفع الأخرى

الشركة		المجموعة		
2020	2021	2020	2021	
دولار أمريكي	دولار أمريكي	دولار أمريكي	دولار أمريكي	
1,279,718	36,012,268	1,279,718	36,012,268	المساهمين
4,785,921	4,490,557			الشركات التابعة
4,199,323	5,092,199	4,203,580	4,490,415	الشركات ذات الصلة
7,476,005	10,317,212	12,878,404	11,307,005	الدائنين الآخرين
	- 60,000,000		- 60,000,000	مستحقات دفع حصص الأرباح
22,196,282	26,139,659	24,004,285	31,118,692	اقتطاع المبيعات المتراكمة
14,102,068	13,658,264	19,668,682	19,940,461	المستحقات الأخرى
2,979,529	1,434,599	2,979,529	1,434,599	العمولات الواجبة الدفع
2,505,638	2,260,852	3,303,069	3,322,216	المتأخرات لإجازات الموظفين غير المأخوذة
59,524,484	159,405,610	68,317,267	167,625,656	

تصنيف بروج: داخلي

59,524,484	138,988,757	69,172,636	147,208,803	المتداولة
-	20,416,853	-	20,416,853	غير المتداولة
59,524,484	159,405,610	68,317,267	167,625,656	

المبالغ المستحقة للمساهمين، والشركات التابعة والشركات ذات الصلة غير تجارية بطبيعتها، وغير مضمونة، وخالية من الضرائب، وواجبة السداد حين الطلب.

المبالغ المستحقة للمساهمين تتضمن إعادة شحن تكلفة التقاعد التي تصل إلى ٣٤,٤٤٤,٨٤٠ دولار أمريكي (عام ٢٠٢٠: صفر دولار أمريكي) مستحقة لمساهم (الملاحظة ٧)

تم الإفصاح عن انكشافات المجموعة والشركة على السوق ومخاطر السيولة لمستحقات الدفع الأخرى في الملاحظة ٢٩.

٢٢. رأس المال

المجموعة والشركة	
٢٠٢٠	٢٠٢١
دولار أمريكي	دولار أمريكي
3,201,780	3,201,780
الصادرة والمدفوعة بالكامل، بدون قيمة إسمية ٥,٥٠٠,٠٠٠ سهم عادي في بداية السنة ونهايتها	

جميع الأسهم مرتبة بالتساوي فيما يتعلق بأصول المجموعة المتبقية. ويحق لحامل الأسهم العادية الحصول على حصص أرباح حسب إعلانها من حين لآخر، ويحق لحامل الأسهم العادية الحصول على صوت واحد لكل سهم في اجتماعات المجموعة.

٢٣. الاحتياطي الرأسمالي

يتعلق الاحتياطي الرأسمالي بما يلي:

(١) التنازل عن رصيد مستحق الدفع لطرف ذي علاقة مستحق لشركة أبوظبي للبوليمرات المحدودة ("ADP")، وهي شركة تابعة لشركة بترول أبوظبي الوطنية ("أدنوك")، بمبلغ ١٤,٨٠١,٠٥٣ دولار أمريكي في السنوات السابقة.

تصنيف بروج: داخلي

(٢) وفقاً لأنظمة جمهورية الصين الشعبية، تم خصم الأرباح المحتجزة والاحتياطيات الأخرى البالغة ٦٣,٢٦٢ دولار أمريكي من الاحتياطي الرأسمالي عند إلغاء تسجيل شركة بروج للمبيعات والتسويق (غوانغزهو) المحدودة في عام ٢٠١٨.

٢٤. الاحتياطيات الأخرى واحتياطي التحويل (الترجمة)

الاحتياطيات الأخرى

وفقاً للقوانين واللوائح ذات الصلة في جمهورية الصين الشعبية، يلزم تحويل جزء من أرباح شركة تابعة تأسست في جمهورية الصين الشعبية إلى صندوق احتياطي قانوني مقيّد الاستخدام.

احتياطي التحويل (الترجمة)

يتكون احتياطي التحويل من فروقات العملات الأجنبية الناشئة عن تحويل البيانات المالية للعمليات الأجنبية إلى عملة التقديم للمجموعة.

٢٥. حصص الأرباح

المجموعة	
2020	2021
دولار أمريكي	دولار أمريكي
35,000,000	100,000,000
	شريحة واحدة من حصص أرباح معفاة من الضرائب في سنغافورة بقيمة ١٨,١٨ دولار أمريكي (عام ٢٠٢٠: ٦,٣٦ دولار أمريكي) لكل سهم عادي فيما يتعلق بالسنة المنتهية في ٣١ ديسمبر ٢٠٢٠ (عام ٢٠٢٠: ٣١ ديسمبر ٢٠١٩)
—	60,000,000
	شريحة واحدة من حصص أرباح معفاة من الضرائب في سنغافورة بقيمة ١٠,٩١ دولار أمريكي (عام ٢٠٢٠: صفر دولار أمريكي) لكل سهم عادي فيما يتعلق بالسنة المنتهية في ٣١ ديسمبر ٢٠٢١ (عام ٢٠٢٠: صفر دولار أمريكي)

٢٦. الأطراف ذات الصلة

المعاملات مع أعضاء مجلس الإدارة وموظفي إدارة رئيسيين آخرين

تصنيف بروج: داخلي

موظفو الإدارة الرئيسيون للمجموعة هم أولئك الأشخاص الذين يمتلكون الصلاحية والمسؤولية لتخطيط، وتوجيه، ومراقبة أنشطة المجموعة. ويعتبر أعضاء مجلس إدارة الشركة ومديرو الشركات التابعة وبعض الأعضاء من فريق الإدارة بمثابة الإدارة الرئيسية للمجموعة.

تتألف تعويضات موظفي الإدارة الرئيسيين من:

المجموعة		
2020	2021	
دولار أمريكي	دولار أمريكي	
6,502,817	7,090,217	مزايا الموظفين قصير الأجل
505,876	508,640	مزايا ما بعد انتهاء الخدمة (شاملة تكاليف خطة المساهمة المحددة)
1,080,078	550,969	المزايا الأخرى للعمل
<u>8,088,771</u>	<u>8,149,826</u>	

معاملات الأطراف الأخرى ذات العلاقة

أعضاء مجلس إدارة الشركة هم موظفون لدى أصحاب الأسهم. ولم يتم اعتماد أية مخصصات بما أن الخدمات التي يقدمها أعضاء مجلس الإدارة هؤلاء للمجموعة هي عرضية لمسؤولياتهم تجاه أصحاب الأسهم.

الشركة عبارة عن مشروع مشترك بين شركة بترول أبوظبي الوطنية ("أدنوك") وشركة بورياليس إيه جي. وتعود الأطراف ذات الصلة في البيانات المالية إلى أعضاء مجموعة شركات أصحاب الأسهم.

بالإضافة إلى معلومات الأطراف ذات الصلة التي تم الإفصاح عنها في مكان آخر في البيانات المالية، تمت المعاملات الهامة التالية مع الأطراف ذات الصلة وفقاً لشروط متفق عليها بين الأطراف خلال السنة المالية:

2020	2021	2020	2021	
دولار أمريكي	دولار أمريكي	دولار أمريكي	دولار أمريكي	
424,982,219	699,736,038	424,982,219	699,736,038	المساهمين
(341,248,471)	(348,468,997)	(341,248,471)	(348,468,997)	بيع البضائع
-	(34,444,840)	-	(34,444,840)	شراء البضائع
(3,566,467)	(2,640,073)	(3,615,716)	(2,662,361)	تكاليف التقاعد المعاد تحميلها
				تكاليف المنتدبين المعاد تحميلها

الأطراف ذات الصلة

تصنيف بروج: داخلي

(3,846,447,336)	(5,380,113,966)	(4,079,828,849)	(5,506,798,710)	شراء الضائع
4,826,909	2,038,551	4,826,909	2,038,551	دخل العمولات
62,687	80,658	62,687	68,135	دخل الفائدة على مستحقات القبض من عقود الإيجار
-	-	(431,578)	-	نفقات الفائدة على القروض
(5,762,807)	(5,976,323)	(5,762,807)	(5,976,323)	خدمات تقنية المعلومات المعاد تحميلها
(12,091,551)	(12,539,189)	(12,091,551)	(12,539,189)	تكلفة سلسلة التوريد المعاد تحميلها
26,050,494	22,718,769	26,050,494	22,718,769	إعادة تحميل تكاليف مركز الإبداع والمشروع

٢٧. القيمة العادلة للأصول والمطلوبات

يتطلب عدد من سياسات المجموعة المحاسبية والإفصاحات قياس القيم العادلة لكل من الأصول والمطلوبات المالية وغير المالية.

عند قياس القيمة العادلة لأصل أو مسؤولية، تستخدم المجموعة بيانات السوق الملحوظة قدر الإمكان. ويتم تصنيف القيم العادلة في مستويات مختلفة ضمن تسلسل هرمي للقيمة العادلة بناءً على المدخلات المستخدمة في أساليب التقييم على النحو التالي:

المستوى ١: الأسعار المدرجة (غير المعدلة) في أسواق نشطة لأصول أو مسؤوليات مماثلة
المستوى ٢: المدخلات غير الأسعار المدرجة المتضمنة في المستوى ١ والتي يمكن ملاحظتها بالنسبة للأصل أو المسؤولية، إما بشكل مباشر (أي: الأسعار) أو بشكل غير مباشر (أي: مشتقة من الأسعار).
المستوى ٣: مدخلات للأصل أو المسؤولية لا تستند إلى بيانات السوق الملحوظة (مدخلات غير قابلة للرصد).

إذا كان من الممكن تصنيف المدخلات المستخدمة لقياس القيمة العادلة لأصل أو مسؤولية في مستويات مختلفة من التسلسل الهرمي للقيمة العادلة، فسيتم حينئذٍ تصنيف قياس القيمة العادلة بمجمله في نفس المستوى من التسلسل الهرمي للقيمة العادلة كأدنى مستوى مدخلات هامة للقياس بمجمله (المستوى ٣ هو الأدنى).

قياس القيم العادلة

إن القيم الدفترية للنقد والمعادلات النقدية، مستحقات القبض التجارية وغيرها من مستحقات القبض، ومستحقات الدفع التجارية وغيرها من مستحقات الدفع، تقارب قيمتها العادلة بسبب الاستحقاق قصير الأجل لهذه الأدوات المالية.

القيم الدفترية للمسؤوليات طويلة الأجل تقريبية لقيمها العادلة. ويتم احتساب القيمة العادلة بناءً على القيمة الحالية للتدفقات النقدية المستقبلية، مخصومة بسعر السوق للفائدة في تاريخ الإبلاغ، باستخدام مدخلات التقييم من المستوى ٢.

تصنيف بروج: داخلي

التصنيفات المحاسبية

القيم الدفترية والقيم العادلة للأصول المالية والمطلوبات المالية هي كما يلي. ولا تتضمن معلومات قيمة عادلة للأصول المالية والمطلوبات المالية التي لم يتم قياسها بالقيمة العادلة إذا كانت القيمة الدفترية هي تقريب معقول للقيمة العادلة.

الشركة		المجموعة		
2020	2021	2020	2021	
دولار أمريكي	دولار أمريكي	دولار أمريكي	دولار أمريكي	
				الأصول المالية مقاسةً بالتكلفة المطفأة
779,743,501	928,734,905	814,281,667	948,751,570	مستحقات قبض تجارية
37,918,560	41,657,934	36,631,426	42,067,600	مستحقات قبض أخرى*
117,640,147	50,427,121	186,559,732	110,418,238	النقد والمعادلات النقدية
938,302,208	1,020,819,960	1,037,472,825	1,102,237,408	

* تستبعد الدفعات المسبقة والمسترجعات الضريبية

الشركة		المجموعة		
٢٠٢٠	٢٠٢١	٢٠٢٠	٢٠٢١	
دولار أمريكي	دولار أمريكي	دولار أمريكي	دولار أمريكي	
743,045,161	810,963,405	764,849,545	815,175,268	المطلوبات المالية مقاسةً بالتكلفة المطفأة
57,018,846	157,144,758	65,014,198	164,303,440	مستحقات تجارية
800,064,007	968,108,163	829,863,743	979,478,708	متراكمات ومستحقات دفع أخرى +

+ تستبعد المستحقات عن إجازات الموظفين غير المأخوذة

٢٨. الأدوات المالية

إدارة المخاطر المالية

نظرة عامة

تعرض المجموعة للمخاطر التالية الناتجة عن استخدامها للأدوات المالية:

- مخاطر الائتمان؛
- مخاطر السيولة؛ و
- مخاطر السوق.

تعرض هذه الملاحظة معلوماتٍ حول تعرض المجموعة لكل من المخاطر المذكورة أعلاه، وأهداف المجموعة، وسياساتها وعملياتها لقياس وإدارة المخاطر وإدارة المجموعة لرأس المال.

إطار إدارة المخاطر

تعد إدارة المخاطر جزءاً لا يتجزأ من مجمل أعمال المجموعة. وتراقب الإدارة باستمرار عملية إدارة المخاطر في المجموعة لضمان تحقيق التوازن المناسب بين المخاطر والرقابة. وتتم مراجعة سياسات وأنظمة إدارة المخاطر بانتظام لتعكس التغييرات في ظروف السوق وأنشطة المجموعة. وتقوم المجموعة بالإشراف على كيفية مراقبة الإدارة للامتثال لسياسات وإجراءات إدارة المخاطر للمجموعة ومراجعة مدى كفاية إطار عمل إدارة المخاطر فيما يتعلق بالمخاطر التي تواجهها المجموعة.

مخاطر الائتمان

تتمثل مخاطر الائتمان في خطر الخسارة المالية للمجموعة أو الشركة في حال تخلف عميلٍ أو طرفٍ مقابلٍ لإحدى الأدوات المالية عن الوفاء بالتزاماته التعاقدية، والمخاطر تنشأ بشكل أساسي من مستحقات القبض للمجموعة والشركة من العملاء.

تصنيف بروج: داخلي

تمثل القيم الدفترية للأصول المالية أقصى حالات التعرض للمجموعة والشركة لمخاطر الائتمان، قبل الأخذ في الحسبان أية ضمانات محتفظ بها. ولا تمتلك المجموعة والشركة أية ضمانات فيما يتعلق بأصولها المالية.

كانت خسائر انخفاض قيمة الأصول المالية المعترف بها في الربح أو الخسارة كما يلي:

المجموعة	
2020	2021
دولار أمريكي	دولار أمريكي
(72,670)	(40,302)

خسارة انخفاض القيمة على مستحقات القبض التجارية من عقود مع العملاء

مستحقات القبض التجارية

يتأثر تعرض المجموعة لمخاطر الائتمان بشكل رئيسي بالسماوات الفردية لكل عميل. ومع ذلك، تأخذ الإدارة باعتبارها أيضاً التركيبة الديموغرافية لقاعدة عملاء المجموعة، بما في ذلك مخاطر التخلف عن السداد في القطاع والدولة التي يعمل فيها العملاء، إذ قد يكون لهذه العوامل أثرها على مخاطر الائتمان. تم تضمين تفاصيل تركيز الإيرادات في الملاحظة ٤.

عندما يخفق العملاء في تلبية معايير الجدارة الائتمانية للمجموعة، فإن هؤلاء العملاء يُجرون المعاملات مع المجموعة على أساس النقد مقدماً. تمارس المجموعة تجارتها مع أطراف أخرى معترف بها وذات جدارة ائتمانية وأطراف ذات علاقة. وإن من سياسة المجموعة أن جميع العملاء الذين يرغبون في التداول بشروط الائتمان يخضعون لإجراءات التحقق من الائتمان. وتقوم المجموعة برصد البيئة الاقتصادية استجابة لجائحة كورونا (كوفيد-١٩) وتتخذ إجراءات للحد من تعرضها لعملاءٍ تأثروا بشدة.

تصنيف بروج: داخلي

لا تطلب المجموعة ضمانات فيما يتعلق بمستحقات القبض التجارية. وليس لدى المجموعة مستحقات قبض تجارية لم يتم الاعتراف بمخصص خسارة لها بسبب الضمانات.

التعرض لمخاطر الائتمان

كان التعرض لمخاطر الائتمان المتعلقة بمستحقات القبض التجارية في تاريخ الإبلاغ حسب المنطقة الجغرافية على النحو التالي:

الشركة	المجموعة		المجموعة	
	٢٠٢٠	٢٠٢١		٢٠٢٠
دولار أمريكي	دولار أمريكي	دولار أمريكي	دولار أمريكي	
80,897,611	150,539,768	80,897,611	150,539,768	النمسا
72,783,846	166,289,752	72,783,846	166,289,752	مصر
95,834,951	99,906,895	95,834,951	99,906,895	الهند
177,872,413	186,217,155	212,410,579	206,233,820	جمهورية الصين الشعبية
5,876,871	6,537,563	5,876,871	6,537,563	سنغافورة
113,442,814	103,137,100	113,442,814	103,137,100	الإمارات العربية المتحدة
233,034,995	214,211,267	233,034,995	214,211,267	أخرى
779,743,501	926,839,500	814,281,667	946,856,165	

تقييم خسارة الائتمان المتوقعة للعملاء

لدى المجموعة مصفوفة مخصصات لقياس الخسائر الائتمانية المتوقعة لمستحقات القبض التجارية من العملاء.

تصنيف بروج: داخلي

يتم حساب معدلات الخسارة على أساس التجربة الفعلية للخسارة الائتمانية على مدى السنوات الثلاث الماضية وتعديلها لاستخدام مراجعة المجموعة للظروف الحالية والاقتصادية على مدى العمر المتوقع لمستحقات القبض فقط إذا كان لهذه العوامل تأثير كبير على خسارة الائتمان.

يوفر الجدول التالي معلومات حول التعرّض لمخاطر الائتمان وخسائر الائتمان المتوقعة لمستحقات القبض التجارية للعملاء.

القيمة الدفترية مخصص خسارة مبالغ انخفاض إجمالي مخصص					
المتوسط المرجح	الإجمالية	الائتمان المتوقعة	قيمة الائتمان	خسارة انخفاض	إجمالي مخصص
معدل الخسارة	دولارات أمريكية	دولارات أمريكية	دولارات أمريكية	القيمة	القيمة
(%)					
المجموعة					
2021					
0.0001	923,717,292	(1,024)	—	(1,024)	الحالية (ليس بعد الاستحقاق)
0.0002	17,549,713	(27)	—	(27)	١ إلى ٣٠ يوماً بعد الاستحقاق
0.0149	2,848,068	(424)	—	(424)	٣١ إلى ٩٠ يوماً بعد الاستحقاق
2.1836	4,741,506	—	(103,534)	(103,534)	أكثر من ٩٠ يوماً بعد الاستحقاق
	948,856,579	(1,475)	(103,534)	(105,009)	
2020					
0.0001	775,823,948	(892)	—	(892)	الحالية (ليس بعد الاستحقاق)
0.0001	21,150,821	(22)	—	(22)	١ إلى ٣٠ يوماً بعد الاستحقاق
0.0019	14,838,575	(285)	—	(285)	٣١ إلى ٩٠ يوماً بعد الاستحقاق
2.8127	2,540,993	—	(71,471)	(71,471)	أكثر من ٩٠ يوماً بعد الاستحقاق
	814,354,337	(1,199)	(71,471)	(72,670)	

تصنيف بروج: داخلي

القيمة الدفترية مخصص خسارة مبالغ انخفاض إجمالي مخصص					المتوسط المرجح لمعدل الخسارة (%)	الشركة
إجمالي مخصص خسارة انخفاض القيمة	خسارة انخفاض القيمة	الائتمان المتوقعة قيمة الائتمان	الإجمالية	الائتمان المتوقعة قيمة الائتمان		
2021						
(1,024)	—	(1,024)	903,700,626	0.0001	الحالية (ليس بعد الاستحقاق)	
(27)	—	(27)	17,549,713	0.0002	١ إلى ٣٠ يوماً بعد الاستحقاق	
(424)	—	(424)	2,848,068	0.0149	٣١ إلى ٩٠ يوماً بعد الاستحقاق	
(103,534)	(103,534)	—	4,741,507	2.1836	أكثر من ٩٠ يوماً بعد الاستحقاق	
(105,009)	(103,534)	(1,475)	928,839,914			
2020						
(892)	—	(892)	741,250,207	0.0001	الحالية (ليس بعد الاستحقاق)	
(22)	—	(22)	21,120,230	0.0001	١ إلى ٣٠ يوماً بعد الاستحقاق	
(285)	—	(285)	14,904,741	0.0019	٣١ إلى ٩٠ يوماً بعد الاستحقاق	
(71,471)	(71,471)	—	2,540,993	2.8127	أكثر من ٩٠ يوماً بعد الاستحقاق	
(72,670)	(71,471)	(1,199)	779,816,171			

لدى المجموعة مستحقات قبض تجارية تبلغ ٨٦٤,٢ مليون دولار أمريكي (عام ٢٠٢٠):
٧٣٠,٢ مليون دولار أمريكي) لم يتم الاعتراف لها بمخصص خسائر ائتمانية متوقعة

تصنيف بروج: داخلي

بسبب ضمان الائتمان المستلم من مورديها، وهم أطراف ذات صلة بالمجموعة فيما يتعلق بتلك المبيعات التي تم إجراء معاملاتها بالتتالي. سيتم إبراء المجموعة من التزاماتها بالدفع إذا تم اعتبار التزامات العميل بالدفع غير قابلة للاسترداد بشكل معقول مع إجراء التدقيق الواجب المناسبة. ويتم حساب الخسائر الائتمانية المتوقعة على الجزء من مستحقات القبض التجارية التي لا يغطيها ضمان الائتمان. وحتى تاريخ ٣١ ديسمبر ٢٠٢١ ، بلغ هذا الجزء من مستحقات القبض ٨٢,٨ مليون دولار أمريكي (عام ٢٠٢٠: ٨٤,٢ مليون دولار أمريكي).

تواصل المجموعة مراقبة البيئة الاقتصادية استجابة لجائحة كورونا (كوفيد-١٩) وتعديل ضوابطها الائتمانية للحد من حالات تعرضها.

التحركات في مخصص انخفاض القيمة فيما يتعلق بمستحقات القبض التجارية كانت الحركة في مخصص انخفاض القيمة فيما يتعلق بمستحقات القبض التجارية خلال السنة على النحو الآتي:

الشركة		المجموعة		
٢٠٢٠	٢٠٢١	٢٠٢٠	٢٠٢١	
دولار أمريكي	دولار أمريكي	دولار أمريكي	دولار أمريكي	
87,265	72,670	87,265	72,670	الرصيد في ١ يناير
72,670	105,009	72,670	105,009	خسارة انخفاض القيمة المعترف بها
(76,090)	(64,707)	(76,090)	(64,707)	خسارة انخفاض القيمة المعكوسة
(11,175)	(7,963)	(11,175)	(7,963)	مبالغ غير مُدرجة بقوائم
72,670	105,009	72,670	105,009	الرصيد في ٣١ ديسمبر

المبالغ غير التجارية المستحقة من شركات ذات صلة (مساهمين / شركات تابعة / شركات ذات صلة)

احتفظت المجموعة والشركة بمستحقات قبض غير تجارية من الشركات ذات الصلة بها، وهذه هي الأرصدة عبارة عن تمويل قصير الأجل أو ائتمان مقدم إلى الشركات ذات الصلة. وتستخدم المجموعة والشركة أسلوباً يقوم على تقييم للعوامل النوعية والكمية الدالة

تصنيف بروج: داخلي

على مخاطر التخلف عن السداد (تشمل على سبيل الذكر لا الحصر تصنيفات خارجية وبيانات مالية مدققة وحسابات إدارة وتوقعات تدفقات نقدية ومعلومات صحفية متوفرة، إذا كان ذلك متاحاً، وتطبيق حكم ائتماني خبير). ليس هناك زيادة كبيرة في مخاطر الائتمان حيال حالات التعرض هذه. وعليه، فقد تم قياس انخفاض القيمة لهذه الأرصدة على أساس الخسائر الائتمانية المتوقعة لمدة ١٢ شهراً؛ ومبلغ المخصص ضئيل.

الأصول المالية الأخرى بالتكلفة المطفأة

لغرض تقييم انخفاض القيمة، تعتبر الأصول المالية الأخرى بالتكلفة المطفأة، مثل الودائع مستحقات القبض الأخرى، بأنها ذات مخاطر ائتمانية منخفضة بما أنها غير مستحقة الدفع في نهاية فترة الإبلاغ ولم تكن هناك زيادة كبيرة في مخاطر التخلف عن السداد على مستحقات القبض منذ الاعتراف الأولي.

عند تحديدها للخسائر الائتمانية المتوقعة، أخذت الإدارة في الحسبان التجربة التاريخية في التخلف عن السداد والمركز المالي للأطراف المقابلة، بعد تعديلها بالعوامل الخاصة بالمدينين والظروف الاقتصادية العامة للقطاع الذي يعمل فيها المدينون، عند تقدير احتمالية التقصير في كل واحد من هذه الأصول المالية التي تحدث خلال المدى الزمني لتقييم الخسارة الخاصة بكل منها، بالإضافة إلى الخسارة عند التقصير في كل حالة. ومبلغ المخصص بشأن الأصول المالية الأخرى بالتكلفة المطفأة ضئيل.

النقد والمعادلات النقدية

يتم الاحتفاظ بالنقد والمعادلات النقدية لدى بنوك وأطراف مقابلة من مؤسسات مالية مصنفة ما بين AA- إلى AA +، بناءً على تصنيفات وكالة فيتش.

تم قياس الانخفاض في قيمة النقد والمعادلات النقدية على أساس الخسائر الائتمانية المتوقعة لمدة ١٢ شهراً ويعكس فترات الاستحقاق القصيرة لحالات التعرض. وتعتبر المجموعة أن النقد والمعادلات النقدية لديها مخاطر ائتمانية منخفضة بناءً على

تصنيف بروج: داخلي

التصنيفات الائتمانية الخارجية للأطراف المقابلة. ومبلغ المخصص بشأن النقد والمعادلات النقدية ضئيل.

مخاطر السيولة

مخاطر السيولة هي الخطر المتمثل في أن المجموعة ستواجه صعوبة في الوفاء بالالتزامات المرتبطة بمسؤولياتها المالية التي يتم تسديدها عن طريق تسليم مبالغ نقدي أو أصل مالي آخر.

تراقب المجموعة مخاطر السيولة لديها وتحافظ على مستوى النقد والمعادلات النقدية الذي تعتبره الإدارة كافياً لتمويل عمليات المجموعة وللتخفيف من آثار التقلبات في التدفقات النقدية. وعملياً، تضمن المجموعة أن لديها نقداً كافياً عند الطلب لتلبية النفقات التشغيلية المتوقعة، بما في ذلك خدمة الالتزامات المالية؛ وهذا يستثنى التأثير المحتمل للظروف الصعبة التي لا يمكن توقعها بشكل معقول، مثل الكوارث الطبيعية.

قد تطلب المجموعة، عند الضرورة، تمويلاً من المساهمين للاحتفاظ باحتياطيات نقدية كافية لمواجهة حالات السيولة الطارئة.

أدى الإغلاق العام في جائحة كورونا (كوفيد-١٩) الذي شهدته العديد من البلدان في عام ٢٠٢٠ إلى تقييد الأنشطة التجارية للمجموعة. واتخذت المجموعة ولا تزال تتخذ إجراءات للتخفيف من أية آثار ناجمة عن مثل هذه القيود بما في ذلك تشديد الرقابة على النفقات الرأسمالية ومصاريف التشغيل. وكانت المجموعة قد خفضت، في العام الحالي، النفقات التقديرية وحافظت على احتياطي نقدي أعلى. على الرغم من ذلك، ستواصل المجموعة مراقبة الوضع الوبائي الذي لا يزال مائعاً وغير مؤكد، وإجراء التعديلات اللازمة لإدارة مخاطر السيولة.

تصنيف بروج: داخلي

التعرض لمخاطر السيولة

في الآتي تاريخ الاستحقاق التعاقدية المتبقي لمسؤوليات مالية. والمبالغ هي إجمالية وغير مخصصة، وتشمل مدفوعات الفائدة التعاقدية:

المجموعة	القيمة الدفترية دولار أمريكي	تدفقات نقدية تعاقدية دولار أمريكي	سنة واحدة أو أقل دولار أمريكي	من سنة إلى ٥ سنوات دولار أمريكي	أكثر من ٥ سنوات دولار أمريكي
2021					
مسؤوليات عقود الإيجار	28,233,864	30,216,662	5,484,892	20,514,532	4,217,238
مستحقات دفع تجارية	815,175,268	815,175,268	815,175,268	—	—
متأخرات ومستحقات دفع أخرى *	164,303,440	164,303,440	141,940,279	22,363,161	—
	1,007,712,572	1,009,695,370	962,600,439	42,877,693	4,217,238
2020					
مسؤوليات عقود الإيجار	32,171,924	34,976,816	5,849,212	20,385,573	8,742,031
مستحقات دفع تجارية	764,849,545	764,849,545	764,849,545	—	—
متأخرات ومستحقات دفع أخرى	65,014,545	65,014,198	65,014,198	—	—
	862,035,667	865,840,559	835,712,955	20,385,573	8,742,031
الشركة					
2021					
مسؤوليات عقود الإيجار	16,392,195	18,073,006	3,115,924	12,350,734	2,606,348
مستحقات دفع تجارية	810,963,405	810,963,405	810,963,405	—	—
متأخرات ومستحقات دفع أخرى *	157,144,758	157,144,758	135,802,333	21,342,425	—
	984,500,358	986,181,169	949,881,662	33,693,159	2,606,348
2020					

تصنيف بروج: داخلي

5,593,504	12,592,248	3,268,712	21,454,464	19,266,933	مسؤوليات عقود الإيجار
—	—	743,045,161	743,045,161	743,045,161	مستحقات دفع تجارية
—	—	57,018,846	57,018,846	57,018,846	متأخرات ومستحقات دفع أخرى *
5,593,504	12,592,248	803,332,719	821,518,471	819,330,940	

* تستبعد المتأخرات لإجازات الموظفين غير المأخوذة

(تابع) مخاطر السيولة

يُظهر تحليل الاستحقاق التدفقات النقدية التعاقدية غير المخصصة للمسؤوليات المالية للمجموعة والشركة على أساس الاستحقاق التعاقدية في أقرب وقت ممكن. ومن المتوقع أن التدفقات النقدية المتضمنة في تحليل الاستحقاق أعلاه يمكن أن تحدث بشكل كبير في وقت سابق، أو بمبالغ مختلفة بشكل كبير.

مخاطر السوق

تتمثل مخاطر السوق في خطر التغيرات في أسعار السوق، مثل أسعار صرف العملات الأجنبية وأسعار الفائدة التي ستؤثر على دخل المجموعة أو قيمة ما تمتلكه من أدوات مالية. والهدف من إدارة مخاطر السوق هو إدارة ومراقبة التعرض لمخاطر السوق ضمن معايير مقبولة، مع تحسين العائد على المخاطر.

مخاطر العملة

تعتبر المجموعة معرضة لمخاطر المعاملات بالعملات الأجنبية إلى الحد الذي يوجد فيه عدم تطابق بين العملات التي تتم فيها المبيعات والمشتريات ومستحقات القبض والاقتراض، بما في ذلك المبيعات بين الشركات والمشتريات والأرصدة بين الشركات، المسماة بعملية غير العملات الوظيفية المعنية لكيانات المجموعة. والعملات التي تُسعى بها هذه المعاملات بشكل أساسي هي الدرهم الإماراتي ("AED")، والدولار السنغافوري ("SGD")، واليورو ("EUR")، والدولار الأمريكي ("USD"). ولأن الدرهم الإماراتي مرتبط بالدولار الأمريكي، فإن مخاطر العملة المرتبطة بالدرهم الإماراتي تعتبر ضئيلة.

التعرض لمخاطر العملة

تصنيف بروج: داخلي

ملخص البيانات الكمية حول التعرض لمخاطر العملة، كما تم إبلاغه إلى إدارة المجموعة، هو كالاتي:

دولار سنغافوري		المجموعة
يورو	دولار أمريكي	
		2021
6,074,065	-	مستحقات قبض تجارية
77,270	1,408,110	مستحقات قبض أخرى
1,925,845	3,219,115	نقد ومعادلات نقدية
—	(16,212,726)	مسؤوليات عقود إيجار
(7,963,869)	—	مستحقات دفع تجارية
(32,685)	(3,893)	متأخرات ومستحقات دفع أخرى
80,626	(11,589,394)	التعرض التالي
دولار سنغافوري		المجموعة
يورو	دولار أمريكي	
		٢٠٢٠
20,181,523	—	مستحقات قبض تجارية
695,525	3,684,408	مستحقات قبض أخرى
3,377,814	487,755	نقد ومعادلات نقدية
—	(19,009,705)	مسؤوليات عقود إيجار
(7,557,009)	—	مستحقات دفع تجارية
(396,768)	(9,290,439)	متأخرات ومستحقات دفع أخرى
16,301,085	(24,127,981)	التعرض التالي
دولار سنغافوري		الشركة
يورو	دولار أمريكي	
		2021
6,074,065	-	مستحقات قبض تجارية

تصنيف بروج: داخلي

51,250	1,408,110	مستحقات قبض أخرى
1,925,845	3,219,115	نقد ومعادلات نقدية
—	(16,212,726)	مسؤوليات عقود إيجار
(7,963,869)	—	مستحقات دفع تجارية
—	—	متأخرات ومستحقات دفع أخرى
87,291	(11,585,501)	التعرض التالي

دولار سنغافوري	دولار أمريكي	الشركة
يورو	دولار أمريكي	٢٠٢٠
—	—	مستحقات قبض تجارية
20,181,523	—	—
33,690	3,620,639	مستحقات قبض أخرى
3,377,814	487,755	نقد ومعادلات نقدية
—	(19,009,705)	مسؤوليات عقود إيجار
(7,322,502)	—	مستحقات دفع تجارية
(1,758,791)	(9,250,429)	متأخرات ومستحقات دفع أخرى
14,511,734	(24,151,740)	التعرض الصافي

تحليل الحساسية

إن ارتفاع / (انخفاض) العملات التالية بنسبة ١٠% مقابل العملات الوظيفية لشركات المجموعة في ٣١ ديسمبر من شأنه أن يزيد / (ينقص) الربح أو الخسارة بالمبالغ الموضحة أدناه. ويفترض هذا التحليل أن جميع المتغيرات الأخرى، ولا سيما أسعار الفائدة، تبقى ثابتة.

الشركة		المجموعة		
2020	2021	2020	2021	
دولار أمريكي	دولار أمريكي	دولار أمريكي	دولار أمريكي	دولار سنغافوري
(2,415,174)	(1,158,877)	(2,412,798)	(1,158,939)	

تصنيف بروج: داخلي

1,451,173 8,729 1,630,109 8,063 يورو

مخاطر سعر الفائدة

تتمثل مخاطر سعر الفائدة في أنها الخطر في أن القيمة العادلة أو التدفقات النقدية المستقبلية ستتقلب بفعل التغيرات في سعر الفائدة بالسوق. وينشأ تعرض المجموعة لمخاطر سعر الفائدة بشكل أساسي من ودائعها قصيرة الأجل.

التعرض لمخاطر سعر الفائدة

في تاريخ الإبلاغ، كان بيان أسعار الفائدة للأدوات المالية التي تحمل فائدة، كما تم إبلاغ الإدارة به، على النحو التالي:

الشركة		المجموعة	
المبلغ الاسمي		المبلغ الاسمي	
2020	2021	2020	2021
دولار أمريكي	دولار أمريكي	دولار أمريكي	دولار أمريكي
—	—	50,762,398	44,964,710

أدوات بسعر متغير
أصول مالية
- ودائع قصيرة الأجل

تحليل حساسية القيمة العادلة لأدوات الفائدة الثابتة

لا تأخذ المجموعة في الحساب أية أصول مالية ذات سعر ثابت بالقيمة العادلة من خلال الربح أو الخسارة. لذلك، فيما يتعلق بالأدوات ذات السعر الثابت، فإن التغيير في أسعار الفائدة في تاريخ الإبلاغ لن يؤثر على الربح أو الخسارة.

إدارة رأس المال

تدير المجموعة رأس مالها للتأكد من أن الكيانات في المجموعة ستكون قادرة على الاستمرار كمنشأة عاملة مع رفع العائد للحد الأقصى للمساهمين من خلال تحسين رصيد الدين وحقوق الملكية.

تصنيف بروج: داخلي

يتكون رأس المال المستخدم من قبل المجموعة من الديون وحقوق الملكية المنسوبة إلى مالكي الشركة، والتي تشمل رأس المال، والاحتياطيات والأرباح المستبقاة. لم تكن هناك تغييرات في أسلوب المجموعة لإدارة رأس المال خلال السنة.

لا تخضع الشركة ولا أي من شركاتها التابعة لمتطلبات رأس المال المفروضة من الخارج.

٢٩. معلومات القطاعات

لغرض الإدارة، فإن المجموعة منظمّة كوحدة أعمال واحدة تركز على المنتجات والخدمات ولديها قطاع أعمال واحد يمكن الإبلاغ عنه. تُدار هذه المجموعة على أنها وحدة أعمال واحدة ويتم الإبلاغ عن الأداء المالي في إبلاغ التقارير الداخلية إلى كبير صانعي القرارات التشغيلية. وقد تم تحديد مجلس الإدارة، وهو المسؤول عن تخصيص الموارد وتقييم أداء الشرائح العاملة، على أنه كبير صانعي القرارات التشغيلية الذي يتخذ القرارات الاستراتيجية. وتستند المعلومات المالية التي يتم مراجعتها من قبل كبير صانعي القرارات التشغيلية على المعلومات المالية للمجموعة. ويقوم كبير صانعي القرارات التشغيلية بمراقبة نتائج العمليات التشغيلية لوحدة أعماله بشكل منفصل لغرض اتخاذ القرارات بشأن تخصيص الموارد وتقييم الأداء.

يقوم كبير صانعي القرارات التشغيلية بشكل منتظم بمراجعة بيان الربح أو الخسارة والدخل الشامل الآخر. ووظيفة كبير صانعي القرارات التشغيلية تتمثل في تخصيص الموارد وتقييم أداء الشرائح العاملة في المجموعة. وبناء على مراجعته وتقييمه، فإن للشركة قطاع تشغيلي واحد.

لا يوجد هناك خصائص اقتصادية أخرى ضمن المجموعة ستؤدي إلى إقرار قطاعات تشغيل أخرى. ويتطلب هذا التحليل حكماً هاماً من حيث ظروف المجموعة.

ليس للمجموعة أية قطاعات تشغيلية مجتمعة. وقد أخذ كبير صانعي القرارات التشغيلية بالاعتبار المعايير التالية في إقرار القطاعات التشغيلية في المجموعة:

- طبيعة المنتجات والخدمات؛
- طبيعة عمليات الإنتاج؛
- نوع أو فئة العملاء لمنتجاتها وخدماتها؛ و
- الطرائق المستخدمة لتوزيع منتجاتها وتوفير خدماتها

تصنيف بروج: داخلي

وبناء على المعايير والتقييم الوارد أعلاه، أقرّ كبير صانعي القرارات التشغيلية أن المجموعة لديها قطاع تشغيلي واحد، وهو متوافق مع عملية إبلاغ التقارير الداخلية وقياس الأداء.

٣٠. إعادة تصنيف الحسابات

تم إعادة تصنيف بعض الحسابات في بيان المركز المالي الموحد حتى ٣١ ديسمبر ٢٠٢٠ لتتوافق مع عرض بيان المركز المالي الموحد في ٣١ ديسمبر ٢٠٢١. وفيما يلي ملخص لهذه الحسابات:

إعادة الصياغة	إعادة التصنيف	كما ذُكر سابقاً	المجموعة
دولار أمريكي	دولار أمريكي	دولار أمريكي	مستحقات قبض أخرى (غير جارية)
2,196,109	2,196,109	–	44,115,138
41,919,129	(2,196,109)	–	–
			الشركة
			مستحقات قبض أخرى (غير جارية)
2,196,109	2,196,109	–	43,905,424
41,709,315	(2,196,109)	–	–

٣١. الأرقام المقارنة

تم تدقيق البيانات المالية للسنة المالية المنتهية في ٣١ ديسمبر ٢٠٢٠ على يد مدقق حسابات آخر، والذي يعبّر تقريره بتاريخ ١٦ مارس ٢٠٢١ عن رأي غير مؤهل عن تلك البيانات المالية.

٣٢. التصريح بإصدار البيانات المالية

تم التصريح بإصدار البيانات المالية للسنة المالية المنتهية في ٣١ ديسمبر ٢٠٢١، وفقاً لقرار من أعضاء مجلس الإدارة في ١٥ مارس ٢٠٢٢.

النظام الأساسي

لشركة

بروج ش.ع.م.

شركة بروج بي إل سي (يُشار إليها فيما يلي بـ "الشركة") هي شركة عامة محدودة بالأسهم ومدرجة في سوق أبوظبي العالمي ("ADGM"). لا يخضع للقانون الاتحادي لدولة الإمارات العربية المتحدة رقم ٣٢ لسنة ٢٠٢١ بشأن الشركات التجارية (حسب ما قد يتم تعديله من وقت لآخر). لا تتحمل هيئة الأوراق المالية والسلع في دولة الإمارات العربية المتحدة أي مسؤولية بشأن محتوى هذا النظام الأساسي أو المعلومات الواردة فيه. تخضع الشركة للوائح الشركات في سوق أبوظبي العالمي لسنة ٢٠٢٠ (والتي قد يتم تعديلها من وقت لآخر) (يُشار إليها فيما يلي بـ "لوائح الشركات") وغيرها من القوانين واللوائح المعمول بها في سوق أبوظبي العالمي. إن سلطة سوق أبوظبي العالمي للقيود والتسجيل هي المسؤولة عن الإشراف والتنظيم على جميع الشركات العامة المدرجة في سوق أبوظبي العالمي، بما في ذلك الشركة، فيما يتعلق بالامتثال للوائح الشركات.

1	الجزء ١ - تفسير وقيود المسؤولية.....	1
	1. تعريف المصطلحات	1
14	2. تاريخ الانتهاء وتاريخ الإبراء.....	14
	3. مسؤولية المساهمين	18
18	4. استبعاد المواد النموذجية.....	18
20	الجزء ١ - صلاحيات ومسؤوليات مجلس الإدارة.....	20
	5. الصلاحيات العامة لمجلس الإدارة	20
	6. الصلاحية الاحتياطية للمساهمين وقرارات الأغلبية العظمى للمساهمين	21
22	7. المعاملات مع طرف ذي صلة.....	22
24	8. يجوز لمجلس الإدارة التفويض.....	24
	9. اللجان	25
32	10. ممارسة حقوق التعيين في شركة PTE وحقوق شركة PTE المحددة.....	32
	11. الإدارة	33
	12. قرارات مجلس الإدارة	35
40	13. الدعوة لاجتماع مجلس الإدارة.....	40
42	14. المشاركة في اجتماعات مجلس الإدارة.....	42
	15. النصاب القانوني لاجتماعات مجلس الإدارة	43
	16. رئاسة اجتماعات مجلس الإدارة	45
	17. سكرتير مجلس الإدارة	48
	18. تضارب المصالح	49
	19. سجلات القرارات الواجب حفظها	52
52	20. قرار مجلس الإدارة بوضع قواعد أخرى.....	52
	21. تعيين وإنهاء تعيين أعضاء مجلس الإدارة	53

فهرس المواد
(تابع)

صفحة

22.	أعضاء مجلس الإدارة بالإنابة.....	62
23.	مكافآت أعضاء مجلس الإدارة.....	63
24.	نفقات أعضاء مجلس الإدارة.....	64
الجزء ٣ - اتخاذ القرار من قبل المساهمين تنظيم الجمعيات العمومية.....		
25.	يمكن للمساهمين الدعوة إلى اجتماع عام إذا لم يكن هناك عدد كافٍ من أعضاء مجلس الإدارة.....	65
26.	الحضور والتحدث في الجمعيات العمومية 65	
27.	النصاب القانوني للاجتماعات العامة.....	67
28.	رئاسة الجمعيات العمومية.....	68
29.	الحضور والتحدث من قبل أعضاء مجلس الإدارة والأشخاص غير المساهمين 69	
30.	تأجيل الاجتماع 69	
31.	التصويت: عام 70	
32.	الأخطاء والنزاعات 71	
33.	المطالبة بالتصويت 71	
34.	الإجراء على التصويت 72	
35.	محتوى الإشعارات بالوكالة.....	73
36.	تسليم إشعارات الوكيل 74	
37.	التعديلات على القرارات 76	
38.	ممثلي الشركة 77	
39.	لا يوجد تصويت على الأسهم التي عليها أموال مستحقة للشركة 77	
40.	طلبات اجتماعات الفئة 78	
الجزء ٤ - الأسهم والتوزيعات الأسهم.....		
41.	صلاحيات إصدار فئات مختلفة من الأسهم 78	

42.	دفع العمولات على الاكتتاب في الأسهم	79
43.	الشركة غير ملزمة بأقل من المصالح المطلقة	79
44.	شهادات الأسهم	79
45.	شهادات الأسهم الموحدة.....	80
46.	شهادات الأسهم البديلة	81
47.	الأسهم غير المعتمدة	82
48.	امتياز الشركة على الأسهم المدفوعة جزئياً	84
49.	إنفاذ امتياز الشركة	85
50.	إشعارات المطالبة	87
51.	المسؤولية عن دفع المطالبات.....	88
52.	عندما لا يلزم إصدار إشعار المطالبة.....	88
53.	عدم الامتثال لإشعار المطالبة: العواقب التلقائية.....	89
54.	إشعار المصادرة المقصودة.....	90
55.	سلطة مجلس الإدارة في مصادرة الأسهم	90
56.	أثر المصادرة	91
57.	الإجراء بعد المصادرة	92
58.	التنازل عن الأسهم	93
59.	التحويلات: عامة	94
60.	تحويل الأسهم غير المعتمدة.....	95
61.	نقل ملكية الأسهم	95
62.	ممارسة حقوق المنقول لهم.....	96
63.	المنقول لهم الملزمون بإشعارات مسبقة	97

فهرس المواد
(تابع)

صفحة

97.....	إجراءات التصرف في كسور الأسهم.....	64.
	98 حقوق الأولوية في لائحة الشركات	65.
	99 إجراءات إعلان توزيعات الأرباح	66.
	100 حساب الأرباح	67.
101.....	دفع أرباح الأسهم والتوزيعات الأخرى.....	68.
	102 الاستقطاعات من التوزيعات فيما يتعلق بالمبالغ المستحقة للشركة	69.
	103 عدم وجود فائدة على التوزيعات	70.
103.....	التوزيعات غير المطالب بها.....	71.
	104 التوزيعات غير النقدية	72.
	105 التنازل عن التوزيعات	73.
	105 صلاحية رسملة وتخصيص المبالغ المرسملة	74.
108	الجزء ٥ - ترتيبات إدارية.....	108
108.....	وسائل الاتصال المستخدمة.....	75.
	109 عدم الإشعار بتفاصيل الاتصال	76.
	109 أختام الشركة	77.
	110 إتلاف الوثائق	78.
	112 عدم أحقية فحص الحسابات والسجلات الأخرى	79.
	112 مخصصات الموظفين عند توقف العمل	80.
	112 إخطار الشركة من قبل بعض المساهمين	81.
	117 التعويض	82.
	118 التأمين	83.
120	الملحق ١ المسائل التي تتطلب قرار بالأغلبية العظمى من المساهمين.....	120

فهرس المواد
(تابع)

صفحة

الملحق ٢ المسائل التي تتطلب موافقة على الأغلبيية العظمى من مجلس الإدارة 121

الجزء ١ - تفسير وقيود المسؤولية

١. تعريف المصطلحات

(١) في هذا النظام الأساسي، ما لم يقتضي السياق خلاف ذلك:

"تاريخ الاعتماد" يعني التاريخ الذي يتم فيه قبول تداول الأسهم لأول مرة في سوق أبوظبي للأوراق المالية؛

"أبو ظبي" تعني إمارة أبو ظبي في دولة الإمارات العربية المتحدة؛

"الجهة التابعة" تعني، فيما يتعلق بأي شخص، أي شخص آخر يكون، حتى الوقت ذو الصلة، متحكماً بشكل مباشر أو غير مباشر، أو متحكماً فيه، أو يخضع لسيطرة مشتركة مع ذلك الشخص؛ شريطة أن:

(أ) فيما يتعلق بأي شخص يخضع بشكل مباشر أو غير مباشر لرقابة هيئة حكومية في أبو ظبي أو الإمارات العربية المتحدة، فقط:

١. توكو ذات الصلة؛ و

٢. الأشخاص التابعون لـ توكو ذات الصلة،

تعتبر من الجهات التابعة؛

(ب) لا يجوز اعتبار أي عضو في المجموعة تابعاً لأي مساهم رئيسي؛ و

(ج) لا يُعتبر أي مساهم كان مساهم رئيسي في تاريخ الاعتماد (أو أي من

الشركات التابعة له) أنه شركة تابعة لأي مساهم آخر الذي كان مساهم

رئيسي في تاريخ الاعتماد (أو أي من الشركات التابعة له)؛

"القانون المعمول به" يعني جميع القوانين المحلية والدولية المعمول بها، بما في ذلك أي

قوانين سارية للرقابة على الصادرات أو لفرض عقوبات أو أي معاهدات أو تشريعات أو

مراسيم أو قوانين أو أوامر أو أحكام أو قواعد أو قرارات أو لوائح محلية أو بلدية أو إقليمية أو

اتحادية أو وطنية أو أي سلطة حكومية أخرى منشأة حسب الأصول أو أي وكالة تابعة لأي سلطة حكومية؛

"النظام الأساسي" يعني النظام الأساسي للشركة؛

"شركة شقيقة" لها المعنى الموضح لها في المادة ٨٢ (٣) (أ)؛

"لجنة التدقيق" تعني لجنة التدقيق في الشركة؛

"مجلس الإدارة" يعني مجلس إدارة الشركة؛

"فترة تعيين مجلس الإدارة" تعني المعنى الموضح لها في المادة ٢١ (١)؛

"لجنة مجلس الإدارة" تعني المعنى الموضح لها في المادة ٨ (١) (أ)؛

"سكرتير مجلس الإدارة" يعني المعنى الموضح له في المادة ١٧ (١)؛

"موافقة الأغلبية العظمى لمجلس الإدارة" تعني المعنى الموضح لها في المادة ١٢ (٤)؛

"رقم الوظيفة الشاغرة في مجلس الإدارة" يعني المعنى الموضح له في المادة ٢١ (٤) (ز)؛

"يوم العمل" يعني كل يوم ليس من أيام السبت أو الأحد أو أيام عطلة القطاع العام في دولة

الإمارات العربية المتحدة؛

"دعوة" تعني المعنى الموضح لها في المادة ٥٠ (١)؛

"إشعار الدعوة" يعني المعنى الموضح له في المادة ٥٠ (١)؛

"تاريخ سداد الدعوة" يعني المعنى الموضح له في المادة ٥٣ (٢) (أ)؛

"المبلغ المرسل" يعني المعنى الموضح له في المادة ٧٤ (١) (ب)؛

"الشهادة" تعني شهادة ورقية تثبت ملكية الشخص لأسهم محددة أو أوراق مالية أخرى؛

"معتمد" فيما يتعلق بأي سهم، يعني أنه ليس سهمًا غير معتمد؛

"الرئيس" يعني المعنى الموضح له في المادة ١٦ (١)؛

"رئيس الاجتماع" يعني المعنى الموضح له في المادة ٢٨ (٤)؛
"تاريخ الإبراء" يعني المعنى الموضح له في المادة ٢ (١) (ج)؛
"أعضاء اللجنة" تعني المعنى الموضح لها في المادة ٩ (٢)؛
"لوائح الشركات" تعني لوائح الشركات لسنة ٢٠٢٠ (والتي قد يتم تعديلها من وقت لآخر)؛
"الشركة" تعني شركة بروج بي إل سي؛
"مديرو PTE المعينون من قبل الشركة" مديري PTE الذين يحق للشركة تعيينهم و / أو إقالتهم و / أو استبدالهم (سواء وفقاً لوثائق حوكمة PTE أو غير ذلك)؛
"امتياز الشركة" يعني المعنى الموضح له في المادة ٤٨ (١)؛
"عضو مجلس إدارة لديه تضارب في المصالح" يعني، فيما يتعلق بمسألة معينة، عضو مجلس الإدارة الذي يُحظر عليه التصويت في اجتماع مجلس الإدارة، أو الجزء ذي الصلة من اجتماع مجلس الإدارة، فيما يتعلق بهذه المسألة، وفقاً للمادة ١٨؛
"السيطرة" تعني، فيما يتعلق بشخص ما:

(أ) امتلاك، بشكل مباشر أو غير مباشر، حق التصويت بنسبة خمسين في المائة (٥٠%) أو أكثر من الأسهم التي لها حق التصويت (بخلاف الأسهم المؤهلة لأعضاء مجلس الإدارة أو غيرها من استحوادات الحد الأدنى المطلوبة بموجب القانون المعمول به، والتي يجب أن يحتفظ بها شخص (أشخاص) آخرون تابعون لذلك الشخص؛ أو

(ب) ملكية، بشكل مباشر أو غير مباشر، لخمسين في المائة (٥٠%) أو أكثر من حصص حقوق الملكية (بخلاف الأسهم المؤهلة لأعضاء مجلس الإدارة أو غيرها من استحوادات الحد الأدنى المطلوبة بموجب القانون المعمول به

والتي يجب أن يحتفظ بها شخص (أشخاص) آخرون تابعون لذلك الشخص؛
أو

(ج) القدرة، بشكل مباشر أو غير مباشر، على توجيه أو الأمر بتوجيه إدارة
وسياسات ذلك الشخص، سواء من خلال ملكية الأسهم أو بموجب عقد أو
غير ذلك،

وتُفسر المصطلحات "التي تسيطر عليها" و "السيطرة" و "تحت السيطرة المشتركة مع" وفقًا
لذلك؛

"عضو مجلس الإدارة" يعني عضو مجلس إدارة الشركة، ويشمل أي شخص يشغل منصب
عضو مجلس إدارة الشركة، أيًا كان المسمى الوظيفي له؛

"مجموعة أعضاء مجلس الإدارة" تعني المعنى الموضح لها في المادة ٢١ (٨)؛

"قرار انتخاب عضو مجلس الإدارة" يعني المعنى الموضح له في المادة ٢١ (٤) (أ)؛

"سياسة توزيع الأرباح" تعني سياسة المجموعة فيما يتعلق بتوزيعات الأرباح، على النحو
المعتمد من قبل مجلس الإدارة (حسب ما يتم تعديلها من وقت لآخر وفقًا لهذا النظام
الأساسي)؛

"مستلم التوزيع" يعني المعنى الموضح له في المادة ٦٨ (٢)؛

"اللجنة التنفيذية" تعني اللجنة التنفيذية للشركة؛

"فريق الإدارة التنفيذية" يعني الرئيس التنفيذي والمدير المالي والرئيس التنفيذي للعمليات
ومدير التسويق في الشركة؛

"السنة المالية" تعني، فيما يتعلق بالمجموعة، السنة المالية للشركة، حسب ما قد يحدده
مجلس الإدارة من وقت لآخر؛

"السلطة الحكومية" تعني:

(أ) أي سلطة حكومية في أبو ظبي أو الإمارات العربية المتحدة (بما في ذلك المجلس الأعلى للشؤون المالية والاقتصادية في أبو ظبي، وأي سلطة أخرى تقوم مقامها)؛ و

(ب) فيما يتعلق بأي شخص، أو سلطة حكومية لها ولاية قضائية على ذلك الشخص أو الشخص المسيطر النهائي الخاص به،

بما في ذلك، في كل حالة، أي تقسيم سياسي فرعي لأي مما سبق، أو أي منظمة متعددة الجنسيات أو أي جهة تتألف من واحد مما سبق، أو أي وكالة، أو إدارة، أو لجنة، أو مجلس إدارة، أو مكتب، أو محكمة أو سلطة أخرى تابعة لها، أو أي جهة شبه حكومية أو هيئة خاصة تمارس، أو تدعي ممارسة، أي سلطات تنفيذية أو تشريعية أو قضائية أو إدارية أو شرطية أو تنظيمية أو ضريبية أو سلطة من أي نوع، أو أي شركة أو أداة مملوكة أو خاضعة لسيطرة أي سلطة حكومية من هذا القبيل، وأي بورصة معترف بها؛

"المجموعة" تعني الشركة والشركات التابعة لها، وتعني "شركة المجموعة" و "عضو المجموعة" أيًا منها؛

"سياسة إدارة المجموعة والحوكمة" تعني سياسة الشركة فيما يتعلق ببعض مسائل إدارة المجموعة وحوكمة الشركات، على النحو المعتمد من قبل مجلس الإدارة (حسب ما قد يتم تعديله من وقت لآخر وفقاً لهذا النظام الأساسي)؛

"إستراتيجية المجموعة" تعني المستند المعين على هذا النحو والذي ينص على الإستراتيجية طويلة المدى للمجموعة، على النحو المعتمد من قبل مجلس الإدارة (حسب ما قد يتم تعديله من وقت لآخر وفقاً لهذا النظام الأساسي)؛

"مجموعة أعضاء مجلس الإدارة الكبيرة" تعني كل مجموعة مكونة من ثلاثة (٣) أعضاء مجلس إدارة أو أكثر (بما في ذلك أي أعضاء مجلس الإدارة الذين لديهم تضارب في المصالح)، باستثناء أي مجموعة تم تشكيلها من أعضاء مجلس الإدارة المستقلين وفقاً للمادة ٢١ (٨) (د)؛

"إشعار إنفاذ الامتياز" يعني المعنى الموضح له في المادة ٤٩؛
"المساهم الرئيسي" يعني المساهم الذي يمتلك أسهماً تمثل أكثر من خمسة وعشرين في المائة (٢٥%) من إجمالي رأس المال المصدر للشركة؛

"لجنة الترشيحات والمكافآت" تعني الترشيحات والمكافآت في الشركة؛
"عضو مجلس الإدارة الذي ليس لديه تضارب في المصالح" يعني، فيما يتعلق بمسألة معينة، عضو مجلس الإدارة الذي ليس عضو مجلس إدارة لديه تضارب في المصالح فيما يتعلق بهذا الأمر؛

"الأشخاص المستحقون" يعني المعنى الموضح له في المادة ٧٤ (١) (ب)؛
"المصنع" يعني المعنى الموضح له في الفقرة ١٥ من الملحق ٢؛
"المساهم الأساسي" يعني المعنى الموضح له في المادة ٢١ (٨) (أ)؛

"المنتجات" تعني الإيثيلين، والبروبيلين، والبولي إيثيلين، والبولي بروبيلين، والمنتجات المشتقة منها التي يتم إنتاجها أو يعتمز إنتاجها في المصنع، وأي منتجات أخرى قد يحددها مجلس

الإدارة على هذا النحو بموافقة الأغلبية العظمى من مجلس الإدارة وفقًا للفقرة ٢٠ من الملحق
٢.

"إشعار الوكيل" يعني المعنى الموضح له في المادة ٣٥ (١)؛

"عنوان إشعار الوكيل" يعني المعنى الموضح له في المادة ٣٦ (١)؛

"PTE" تعني شركة بروج بي إل سي ليمتد، وهي شركة منظمة وقائمة بموجب قوانين
سنغافورة؛

"حقوق التعيين في شركة PTE" يعني الحق في تعيين وإقالة واستبدال جميع أعضاء مجلس
إدارة شركة PTE المعينين من قبل الشركة؛

"مستندات حوكمة شركة PTE" تعني كلاً من:

(أ) المستندات التأسيسية لشركة PTE؛ و

(ب) أي اتفاق للمساهمين أو مشروع مشترك أو اتفاق أو ترتيب مشابه يحكم

حقوق والتزامات المساهمين فيما يتعلق بشركة PTE؛

"الطرف ذو الصلة" يعني:

(أ) أي عضو مجلس إدارة؛

(ب) أي عضو في فريق الإدارة التنفيذية؛

(ج) أي شخص يمتلك أسهمًا لا تقل عن خمسة عشر بالمائة (١٥%) من

إجمالي الأسهم المصدرة والمستحقة؛ و

(د) أي شخص ذو صلة بأي شخص مشار إليه في الفقرات (أ) و (ب) و / أو

(ج) أعلاه؛

"معاملة مع طرف ذي صلة" يعني أي عقد أو معاملة أن تعامل (بما في ذلك (١) القرارات المتعلقة بإنفاذ الحقوق، و (٢) تعديل أو إنهاء أو تجديد أو تمديد (بما في ذلك التجديد التلقائي أو التمديد) لاتفاقية أو ترتيب، و (٣) تنازل عن الحقوق بموجب اتفاق أو ترتيب بين أي شركة من شركات المجموعة من جهة وأي طرف ذي صلة من جهة أخرى؛ شريطة ألا يُعتبر ما يلي معاملات مع أطراف ذات صلة:

(أ) أي معاملة أو تعامل بالقدر الذي يتم تنفيذه وفقاً لشروط، وبموجب بنود أي اتفاق ساري في أو قبل تاريخ الاعتماد (يتم تحديده أنه، لتجنب الشك، أي (١) قرارات تتعلق بإنفاذ الحقوق، (٢) تعديل أو تجديد أو إنهاء أو تمديد (بما في ذلك التجديد التلقائي أو التمديد)، أو (٣) التنازل عن الحقوق بموجب، أي اتفاق أو ترتيب مشار إليه في هذه الفقرة (أ) يجب، في كل حالة، أن يُعتبر معاملة طرف ذي صلة؛ و

(ب) أي إصدار للأسهم التي يمكن لجميع المساهمين فيها ممارسة حقهم في الشفعة بنفس الشروط؛

"الشخص ذو الصلة" فيما يتعلق بأي شخص، يعني:

(أ) أي شركة تابعة لذلك الشخص؛ و

(ب) حيث يكون هذا الشخص أو أي شركة تابعة له فرداً:

١. أي أب، أو أم، أو أخ، أو أخت، أو أولاد، أو زوج، أو والد زوج، أو أم زوج، أو ابن أو بنت عم أو خال أو عمّة أو خالة، أو ابنة أخ أو أخت، أو ابن أخ أو أخت، أو أولاد لزوج ذلك الفرد؛

٢. أي ائتمان أو شركة أو شراكة أو وسيلة أخرى للتخطيط العقاري لصالح هذا الفرد أو أي من الأشخاص المذكورين في الفقرة (ب)(١) من هذا التعريف؛

٣. التركة أو الوصي أو المسؤول أو اللجنة الخاصة بذلك الفرد أو أي من الأشخاص المذكورين في الفقرات (ب)(١) أو (ب)(٢) من هذا التعريف (المتصرف بهذه الصفة)؛ أو

٤. أي من الجهات التابعة لأي من الأشخاص المنصوص عليهم في الفقرات (ب)(١) أو (٢) من هذا التعريف؛

"السعر ذو الصلة" يعني المعنى الموضح له في المادة ٥٣ (٢) (ب)؛

"القواعد ذات الصلة" تعني المعنى الموضح لها في المادة ٤٧ (١)؛

"الكفيل ذو الصلة" يعني الشخص الذي كان المالك المباشر لكامل رأس المال المصدر لثاني أكبر مساهم رئيسي، في كل حالة في الوقت الذي تم فيه قبول تداول الأسهم لأول مرة في سوق أبوظبي للأوراق المالية؛

"الشركة التابعة للكفيل ذو الصلة" يعني أي شركة تابعة مملوكة بالكامل للكفيل ذو الصلة؛

"كيان الكفيل ذو الصلة" يعني:

(أ) الكفيل ذو الصلة إذا كان ذلك الكفيل ذو الصلة يمتلك أي أسهم، وذلك قبل

معاملة التخفيف المعنية مباشرة؛ أو

(ب) إذا لم يكن الكفيل ذو الصلة، قبل معاملة التخفيف المعنية مباشرة، يمتلك أي

أسهم، فإنه يعني الشركة التابعة للكفيل ذو الصلة والتي تمتلك أكبر عدد من

الأسهم مباشرة قبل حدوث معاملة التخفيف هذه؛

"النظام ذو الصلة" يعني النظام والإجراءات المعتمدة على الحاسوب، والتي تتيح إثبات ملكية ورقة مالية ونقلها دون شهادة ملكية أو أي سند نقل ملكية خطي وفقاً لقواعد الأوراق المالية غير المصدق عليها؛

"توبكو ذات الصلة" تعني الشركة القابضة التي:

(أ) تخضع لرقابة هيئة حكومية في أبو ظبي أو الإمارات العربية المتحدة؛ و

(ب) ليست في حد ذاتها شركة تابعة لشركة قابضة أخرى؛

"عضو مجلس الإدارة البديل" يعني المعنى الموضح له في المادة ٢١ (٦)؛

"الأسهم" تعني الأسهم في الشركة؛

"المساهم" يعني الشخص الذي يحمل سهماً؛

"قرار الأغلبية العظمى للمساهمين" يعني قرار المساهمين الذي تم اتخاذه بأصوات مؤيدة لا تقل عن خمسة وسبعين بالمائة (٧٥%) من العدد الإجمالي لحقوق التصويت المرتبطة بكامل رأس مال الشركة المصدر (أو فيما يتعلق بقرار يتخذ برفع الأيدي في اجتماع للمساهمين، هو القرار الذي يتخذ من قبل المساهمين الذين يمثلون على الأقل تلك النسبة من إجمالي حقوق التصويت المرتبطة بكامل رأس المال المصدر للشركة)؛

"أصوات المساهمين" تعني المعنى الموضح لها في المادة ٢١ (٤) (ب)؛

"حقوق شركة PTE المحددة" تعني، مع مراعاة أحكام المادة ١٠ (٢)، الحقوق الممنوحة للشركة بصفتها مساهماً في شركة PTE، بما في ذلك (على سبيل المثال لا الحصر):

(أ) الحق في تلقي إشعار والحضور والتحدث والتصويت في اجتماعات

المساهمين (وأيضاً التصويت بأي طريقة أخرى على قرارات المساهمين)

لشركة PTE؛

(ب) الحق في تعيين وإقالة واستبدال أعضاء لجان مجلس إدارة شركة PTE

بموجب أي مستندات حوكمة خاصة بشركة PTE؛ و

(ج) الحق في تسمية رئيس مجلس إدارة شركة PTE بموجب مستندات حوكمة

؛PTE

باستثناء حقوق التعيين في شركة PTE؛

"عضو مجلس إدارة مستقل" يعني المعنى الموضح له في المادة ٢١ (٨) (د)؛

"المساهم المعني" يعني المعنى الموضح في المادة ٢ (١) (ب)؛

"تاريخ الانتهاء" يعني المعنى الموضح له في المادة ٢ (١) (أ)؛

"معلومات تاريخ الانتهاء" تعني المعنى الموضح لها في المادة ٢ (٢) (أ)؛

"إشعار تحديد تاريخ الانتهاء" يعني المعنى الموضح له في المادة ٨١ (٤)؛

"الاختصاصات" تعني المعنى الموضح لها في المادة ٩ (٢)؛

"المنقول له" يعني الشخص الذي يحق له الحصول على سهم بسبب وفاة أو إفلاس أحد

المساهمين أو إعمالاً للقانون؛

"الدولة" تعني دولة الإمارات العربية المتحدة.

"الشخص المسيطر النهائي" يعني، فيما يتعلق بشخص محدد، الشخص الذي يسيطر على

ذلك الشخص المحدد ولا يخضع هو نفسه لسيطرة أي شخص؛ شريطة أنه عندما يكون هذا

الشخص المحدد خاضعاً لسيطرة مباشرة أو غير مباشرة لهيئة حكومية في أبو ظبي أو دولة

الإمارات العربية المتحدة، يكون الشخص المسيطر النهائي لذلك الشخص المحدد والشركات

التابعة له هو توبكو ذات الصلة؛

"غير معتمد" يعني فيما يتعلق بالسهم أنه، بموجب قواعد الأوراق المالية غير المعتمدة وأي تشريع آخر (بخلاف القسم ٧١٥ من لوائح الشركات) يسمح بإثبات ملكية الأسهم ونقلها بدون شهادة، يتم إثبات ملكية ذلك السهم ويمكن نقلها بدون شهادة؛

"قواعد الأوراق المالية غير المعتمدة" تعني قواعد الأوراق المالية غير المعتمدة لسنة ٢٠٢١ (حسب ما قد يتم تعديلها من وقت لآخر)؛

"دولار" أو "دولار أمريكي" يعني العملة القانونية للولايات المتحدة في ذلك الوقت؛ و
"نائب الرئيس" يعني المعنى الموضح له في المادة ١٦ (٢).

(٢) ما لم يقتضي السياق خلاف ذلك، تحمل الكلمات أو التعبيرات الأخرى الواردة في هذا النظام الأساسي نفس المعنى المنصوص عليه في لوائح الشركات كما هو معمول به في تاريخ الاعتماد.

(٣) في هذا النظام الأساسي:

(أ) تعتبر الكلمات "تشمل" أو "بما في ذلك" أو أي عبارات مماثلة متبوعة بعبارة "دون التقييد" أو "على سبيل المثال لا الحصر" سواء كانت متبوعة فعلياً بمثل هذه العبارات أو الكلمات أم لا؛

(ب) تشمل الإشارات إلى فريق الإدارة التنفيذية، في كل حالة، شاغلي مناصب

مماثلة بغض النظر عن المسمى الوظيفي المستخدم لوصف ذلك المنصب؛

(ج) تشمل الإشارة إلى "مدير أول" للشركة أو المجموعة كل عضو من أعضاء

فريق الإدارة التنفيذية؛

(د) يشمل "الإفلاس" أو "المفلس" إجراءات الإفلاس الفردية في أي ولاية قضائية؛

- (هـ) "حامل الأسهم" يعني الشخص الذي تم تسجيل اسمه في سجل أعضاء الشركة بصفته حامل تلك الأسهم؛
- (و) "القرار العادي" و "القرار الخاص" لهما المعاني المنصوص عليها في الأقسام ٢٩٨ و ٢٩٩، على الترتيب، من لوائح الشركات؛
- (ز) "مدفوع" يعني مدفوع أو مقيد كمدفوع؛
- (ح) "مدفوعة بالكامل" تعني، فيما يتعلق بالسهم، أن سعر الإصدار الذي يتعين دفعه للشركة فيما يتعلق بهذا السهم قد تم دفعه إلى الشركة؛
- (ط) "مدفوع جزئياً" تعني فيما يتعلق بالسهم أن جزءاً من سعر إصدار ذلك السهم لم يتم دفعه إلى الشركة؛
- (ي) الإشارة إلى "شخص" تعني فرداً أو شراكة أو شركة (بما في ذلك أي ائتمان تجاري)، أو شركة أو ائتمان أو جمعية غير مسجلة أو مشروع مشترك أو أي كيان آخر، سواء كان شخصاً اعتبارياً أو جمعية غير مسجلة لأشخاص، أو هيئة حكومية، وتُفسر كلمة "الأفراد" وفقاً لذلك؛
- (ك) يُفسر كلاً من المصطلحين "شركة قابضة" و "شركة فرعية" وفقاً للمادة ١٠١٥ من لوائح الشركات؛
- (ل) "خطياً" يعني تمثيل أو إعادة إنتاج الكلمات أو الرموز أو المعلومات الأخرى في صيغة مرئية بأي طريقة أو عدة طرق، سواء تم إرسالها أو تقديمها في صيغة إلكترونية أو غير ذلك (ويجب تفسير أي إشارة إلى كلمة "خطي" وفقاً لذلك)؛
- (م) الإشارة إلى:

١. "مستند" تشمل، ما لم يُنص على خلاف ذلك، أي مستند يتم إرساله أو تقديمه في صيغة إلكترونية؛
٢. "سند" يعني أي مستند في صيغة نسخة ورقية؛ و
٣. يُفسر كل من "نموذج إلكتروني" و "نسخة مطبوعة" وفقاً للمادة ١٠٢٣ من لوائح الشركات؛ و

(ن) ما لم ينص صراحة على خلاف ذلك، تُفسر الإشارة إلى حجم مجموعة أعضاء مجلس الإدارة أو عدد أعضاء مجلس الإدارة الذين تتكون منهم مجموعة أعضاء مجلس الإدارة (أو أي تعبير مماثل) على أنها إشارة إلى عدد أعضاء مجلس الإدارة الذين يشكلون جزءاً من مجموعة أعضاء مجلس الإدارة هذه وفقاً للمادة ٢١ (٨) وفي الحالات التي يوجد فيها أي منصب شاغر في مجلس الإدارة، فإنها تتضمن عدد أعضاء مجلس الإدارة الإضافيين الذين يشكلون جزءاً من مجموعة أعضاء مجلس الإدارة هذه وفقاً للمادة ٢١ (٨) (ز) عند تعيين عضو/ أعضاء مجلس الإدارة البديل لشغل الوظيفة / الوظائف الشاغرة ذات الصلة (وتُفسر الإشارات إلى "أكبر مجموعة أعضاء مجلس إدارة" أو "ثاني أكبر مجموعة أعضاء مجلس الإدارة" أو أي تعبير مشابه وفقاً لذلك).

٢. تاريخ الانتهاء وتاريخ الإبراء

(١) في هذا النظام الأساسي:

(أ) "تاريخ الانتهاء" يعني (مع مراعاة المادة ٨١ (٥)) التاريخ الأول بعد تاريخ

الاعتماد الذي لا يعود فيه الكفيل ذو الصلة ممتلئًا، بشكل مباشر أو غير مباشر من خلال الشركات التابعة للكفيل ذو الصلة، خمسة وعشرين في المائة (٢٥%) على الأقل من إجمالي رأس مال الشركة المصدر بالكامل؛

(ب) "المساهم المعني" يعني الكفيل ذو الصلة أو الشركة التابعة للكفيل ذي

الصلة الذي يتسبب، من خلال بيع الأسهم أو نقل ملكيتها بأي طريق آخر، إلى حلول تاريخ الانتهاء؛

(ج) "تاريخ الإبراء" يعني التاريخ الذي يأتي أولاً من:

١. التاريخ الأول في أو بعد تاريخ الانتهاء الذي تلقى فيه مجلس الإدارة من

كل مساهم رئيسي إما (١) إشعارًا بعدم الحاجة إلى موافقة أو إشعار أو

اعتبار الموافقة أو الإشعار المقدم مناسبًا، وفقًا للمادة ٢ (٢) (ج)؛ أو

(٢) إشعارًا بأن المساهم الرئيسي قد تلقى جميع الموافقات التي تعتبر

ضرورية أو مناسبة وتقديم جميع الإشعارات التي تعتبر ضرورية أو

مناسبة، وفقًا للمادة ٢ (٢) (و)؛ و

٢. التاريخ الذي يحل بعد تسعة (٩) أشهر من تاريخ الانتهاء.

(٢) بعد حلول تاريخ الانتهاء:

(أ) يجب على المساهم المعني إخطار الشركة على الفور (عن طريق تقديم

إشعار كتابي إلى مجلس الإدارة) بما يلي: (١) حلول تاريخ الانتهاء؛ (٢) إذا

تم بيع الأسهم في معاملة حسنة / نية في السوق (بمعنى معاملة من خلال

نظام التداول الخاص بالسوق ذات الصلة حيث يتم مطابقة أوامر البيع

والشراء وشطبها بشكل غير مُعرّف)، عدد التداولات المنفصلة للأسهم التي يتم إجراؤها بواسطة المساهم المعني في نفس يوم المعاملة التي أدت إلى حلول تاريخ الانتهاء؛ و (٣) إذا تم بيع الأسهم في معاملة خارج السوق بحسن نية (بمعنى معاملة تم إجراؤها بين مشترٍ محدد وبائع محدد والتي ليست معاملة في السوق، بما في ذلك بيع الأسهم التي تم الترتيب لها مسبقًا بين المشتري والبائع لتلك الأسهم (بما في ذلك أي طرح لتلك الأسهم) قبل الدخول في هذه الصفقة من خلال تسهيلات السوق ذات الصلة وأيضًا بما في ذلك أي "صفقة كبيرة" على النحو المشار إليه في قواعد الوسيط المعمول بها وقواعد التداول في سوق أبو ظبي للأوراق المالية): (أ) عدد الأسهم المكتسبة من قبل هؤلاء المشترين (على أساس كل مشترٍ على حدة) و (ب) في كل حالة إلى الحد المعروف للمساهم المعني (دون أي التزام بإجراء استعلامات)، ما إذا كان هذا الاستحواذ على الأسهم من قبل المشتري ذي الصلة سوف يؤدي إلى أي متطلبات إيداع للاندماج من قبل ذلك المشتري أم لا، حيث تكون أي من هذه الإيداعات مطلوبة ومتطلبات التوقيت لأي من هذه الإيداعات ("معلومات تاريخ الانتهاء").

(ب) بعد استلام الإشعار بحلول تاريخ الانتهاء من قبل الشركة أو، في أي حالة، إذا علمت الشركة بطريقة أخرى بحلول تاريخ الانتهاء، يجب على الشركة إشعار جميع المساهمين الرئيسيين الآخرين بمعلومات تاريخ الانتهاء التي تلقتها الشركة من المساهم المعني (أو، مع مراعاة الامتثال للقانون المعمول به، والمعروف للشركة).

- (ج) يجب على كل مساهم رئيسي تم إخطاره بحلول تاريخ الانتهاء، أن يقوم في غضون خمسة عشر (١٥) يومًا من استلام إشعار من مجلس الإدارة، بإشعار الشركة (عن طريق تقديم إشعار خطي إلى مجلس الإدارة) بما إذا كان: (١) يتطلب أو يعتبر هو أو أي من الشركات التابعة له أنه من المناسب الحصول على أي موافقة (موافقات) من أي سلطة تنظيمية (لأغراض هذه المادة ٢ (٢))، فيما يتعلق ب، أو يكون مطلوبًا أو يُعتبر أنه من المناسب إشعار أي سلطة تنظيمية (لأغراض هذه المادة ٢ (٢))، بحلول تاريخ الانتهاء وأي إنهاء لحقوق الموافقة المشار إليها في المادة ١٢ (٣)؛ أو (٢) إذا لم تكن هناك حاجة إلى تلك الموافقة أو الإشعار أو إذا اعتبرت غير مناسبة. إذا لم يتم أي من المساهمين الرئيسيين بتقديم الإشعار خلال فترة الخمسة عشر (١٥) يومًا، يتم اعتبار المساهم الرئيسي المعني قد أخطرت الشركة بعدم الحاجة إلى تلك الموافقة أو الإشعار أو اعتبارها غير مناسبة.
- (د) يجب على كل مساهم رئيسي مطلوب منه أو يعتبر أنه من المناسب الحصول على (أو يجب على الشركة التابعة الخاصة به أو يُعتبر أنه من المناسب بالنسبة لها الحصول على) أي موافقة (موافقات) أو تقديم أي إشعار (إشعارات) أن يبذل جهوده المعقولة للحصول على تلك الموافقة (الموافقات) أو تقديم ذلك الإشعار (الإشعارات) في أقرب وقت ممكن عمليًا، شريطة أنه، لتجنب الشك، لن يُطلب من أي مساهم رئيسي أو أي من الشركات التابعة له:

١. التلخص من أي أصول من أجل الامتثال لأي شروط مرتبطة بأي

موافقة؛ ولا

٢. الدخول في أي التزامات أو تعهدات من أجل الحصول على أي موافقة.

(هـ) يجب على الشركة أن تقدم لكل مساهم رئيسي قام بإشعار الشركة بمتطلب

الحصول على (أو الذي يُطلب من الشركة التابعة له الحصول على) أي

موافقة (أو موافقات) أو تقديم أي إشعار (إشعارات) جميع المعلومات ذات

الصلة التي يطلبها ذلك المساهم الرئيسي بشكل معقول والتي هي تحت

تصرف الشركة من أجل الحصول على تلك الموافقة (الموافقات) أو تقديم

ذلك الإشعار (الإشعارات).

(و) يجب على كل مساهم رئيسي مطلوب منه أو يعتبر أنه من المناسب

الحصول على (أو يجب على الشركة التابعة الخاصة به أو يُعتبر أنه من

المناسب بالنسبة لها الحصول على) أي موافقة (موافقات) أو تقديم أي

إشعار (إشعارات) أن يقدم إشعارًا للشركة (عن طريق تقديم إشعار خطي إلى

مجلس الإدارة) فور استلام جميع هذه الموافقات وتقديم جميع هذه الإشعارات.

أي تأخير في الحصول على هذه الموافقات أو إجراء تلك الإشعارات، أو أي

رفض من قبل أي سلطة تنظيمية لمنح أي موافقة ذات صلة، لا يؤثر على

صحة أي بيع أو نقل لملكية الأسهم من قبل أي مساهم.

(ز) مع عدم الإخلال بالمادة ٨١، يتعين على مجلس الإدارة الإفصاح على

الفور، وفقًا للقانون المعمول به، عن أي حدث لتاريخ الانتهاء وتاريخ الإبراء.

٣. مسؤولية المساهمين

(١) تقتصر مسؤولية المساهمين على المبلغ، إن وجد، غير المسدد عن الأسهم المملوكة لهم.

٤. استبعاد المواد النموذجية

(١) لا تُطبق المواد النموذجية ذات الصلة (على النحو المحدد في القسم ١٨ من لوائح الشركات) على الشركة.

الجزء ١ - صلاحيات ومسؤوليات مجلس الإدارة

٥. الصلاحيات العامة لمجلس الإدارة

- (١) مع مراعاة النظام الأساسي، يكون مجلس الإدارة مسؤولاً عن الإدارة العامة لأعمال الشركة، ويجوز له، لهذا الغرض، ممارسة جميع صلاحيات الشركة.
- (٢) يتعين على مجلس الإدارة، في موعد لا يتجاوز خمسة وأربعين (٤٥) يومًا تقويمياً قبل نهاية كل سنة مالية، أن يعد ويقرر (مع مراعاة النظام الأساسي) ما إذا كان سيوافق أم لا على:
- (أ) إجراء تحديث سنوي لخطة عمل المجموعة، والتي يجب أن تحدد إستراتيجية الشركة وخطة تطوير وتمويل وتشغيل المجموعة لفترة متجددة قدرها خمس (٥) سنوات مالية؛ و
- (ب) عمل ميزانية سنوية جديدة للمجموعة للسنة المالية التالية، بما يتفق مع التحديث السنوي المقترح لخطة العمل،
- شريطة أنه في حالة عدم موافقة مجلس الإدارة على خطة العمل المحدثة أو هذه الميزانية الجديدة (حسب ما قد تكون الحالة) وفقاً لهذا النظام الأساسي اعتباراً من اليوم الأول من السنة المالية ذات الصلة، فيجب تطبيق آخر خطة عمل معتمدة أو الاستمرار في تطبيق آخر ميزانية سنوية معتمدة (حسب ما قد تكون الحالة) وتظل سارية على أساس مؤقت (مع مراعاة التعديلات التي قد تلزم وفقاً لسياسة إدارة المجموعة والحوكمة) حتى التاريخ الذي يأتي أولاً من (١) الموافقة على التحديث

السنوي لخطة العمل أو موافقة مجلس الإدارة على ميزانية جديدة (حسب ما قد تكون الحالة) وفقاً لهذا النظام الأساسي، أو (٢) انتهاء السنة المالية ذات الصلة).
(٣) تلتزم الشركة بشروط سياسة إدارة المجموعة والحوكمة التي يعتمدها مجلس الإدارة من وقت لآخر وفقاً لهذا النظام الأساسي، وتسيّر شؤونها وفقاً لهذه السياسة.

٦. الصلاحية الاحتياطية للمساهمين وقرارات الأغلبية العظمى للمساهمين

(١) يجوز للمساهمين:

(أ) قبل تاريخ الانتهاء، بموجب قرار من المساهمين بأغلبية عظمى؛ أو

(ب) بعد تاريخ الانتهاء، بموجب قرار خاص،

توجيه مجلس الإدارة إلى اتخاذ إجراء محدد أو الامتناع عن القيام بإجراء محدد. لا يجوز بموجب ذلك القرار المتخذ من الأغلبية العظمى للمساهمين أو القرار الخاص (حسب الاقتضاء) إلغاء أي أمر كان قد قام به مجلس الإدارة قبل إصدار القرار.

(٢) مع عدم التقيد بالمادة ٦ (١) ومع عدم التقيد بأي حكم آخر في هذا النظام الأساسي، فإنه قبل تاريخ الانتهاء:

(أ) لا يجوز للشركة القيام، ولا تلتزم بالقيام، أو (في الحالات المحددة صراحة)

التسبب أو السماح لأي شركة أخرى من شركات المجموعة بالقيام أو الالتزام

بالقيام بأي من الإجراءات المدرجة في الملحق ١ لهذا النظام الأساسي ما لم

تتم الموافقة على المسألة ذات الصلة أولاً بقرار من الأغلبية العظمى

للمساهمين؛ و

(ب) فيما يتعلق بأي قرار مقترح من الأغلبية العظمى من المساهمين، يجب أن يتضمن إشعار الاجتماع نص القرار وتحديد النية لاقتراح القرار كقرار متخذ بالأغلبية العظمى من المساهمين.

٧. المعاملات مع طرف ذي صلة

(١) مع عدم الإخلال بأي شرط من متطلبات القانون المعمول به، تتطلب جميع المعاملات مع الأطراف ذات الصلة، وفقاً للمادة ٧ (٣)، موافقة مسبقة من مجلس الإدارة.

(٢) مع عدم الإخلال بأي شرط من متطلبات القانون المعمول به:

(أ) فيما يتعلق بدراسة أي معاملة مع طرف ذي صلة، يعتبر أي عضو مجلس إدارة يكون طرفاً ذا صلة (أو فيما يتعلق بالشخص الذين يكون الطرف ذي الصلة مرتبطاً به)، أو أي عضو مجلس إدارة يكون مساهمه الأساسي طرف ذو صلة (أو فيما يتعلق بالمساهم الأساسي الذي يكون الطرف ذو الصلة مرتبطاً به) مهتماً بمعاملة الطرف ذي الصلة ما لم يُطبق استثناءً وفقاً للمادة ١٨ (٤)؛ و

(ب) المواد ١٨ (٤) (ح) (٢) و ١٨ (٤) (١) (٢) و ١٨ (٤) (ي) (٢) لا تُطبق فيما يتعلق بأي معاملة طرف ذي صلة.

(٣) قبل تاريخ الانتهاء، يجوز لمجلس الإدارة، مع عدم التقيد بأي حكم مخالف منصوص عليه في هذا النظام الأساسي، أن تفويض حصرياً بسلطته للموافقة على جميع معاملات الأطراف ذات الصلة ورفضها وفقاً للمادة ٧ (١) إلى اللجنة التنفيذية، ولا

يجوز تفويض تلك السلطة إلى أي شخص أو هيئة أخرى (وبعد تاريخ الانتهاء، قد يقرر مجلس الإدارة بالمثل تفويض (أو الاستمرار في تفويض) هذه السلطة إلى اللجنة التنفيذية). يتم تسجيل أي تفويض من ذلك إلى اللجنة التنفيذية في اختصاصات اللجنة التنفيذية ولهذه الأغراض:

(أ) يُطبّق هذا التفويض الحصري طالما أن هذا التفويض مدرج في اختصاصات اللجنة التنفيذية؛

(ب) أثناء سريان هذا التفويض، يجب النظر في جميع معاملات الأطراف ذات الصلة ومع مراعاة موافقة (أو رفض) اللجنة التنفيذية وفقاً لاختصاصاتها واستبعاد مجلس الإدارة (وفقاً للمادة ٧ (٣) (و) أدناه؛

(ج) ويمكن أيضاً أن تتضمن اختصاصات اللجنة التنفيذية التي تحتوي على ذلك التفويض استثناءات من شرط الموافقة على أي معاملة معينة مع طرف ذي صلة (وقد تكون هذه الاستثناءات محددة أو عامة بطبيعتها)؛

(د) يعتبر أي قرار تتخذه اللجنة التنفيذية فيما يتعلق بالموافقة (أو غير ذلك) على معاملة مع طرف ذي صلة قراراً نهائياً، في حالة عدم وجود احتيال. قد تكون الموافقة على معاملة مع طرف ذي صلة من قبل اللجنة التنفيذية محددة أو عامة بطبيعتها (وفي حالة الموافقة العامة، تخضع هذه الموافقة للنطاق والمعايير وأي قيود منصوص عليها في الموافقة ذات الصلة)؛

(هـ) اختصاصات اللجنة التنفيذية:

١. تحدد الظروف التي سيتم فيها استبعاد أعضاء هذه اللجنة من عملية

اتخاذ القرار؛ و

٢. قد ينص على الظروف التي لا يزال بإمكان أعضاء اللجنة المتضاربون

في ظلها المشاركة في عملية اتخاذ القرار (بما في ذلك تطبيق أو رفض

المواد ١٨ (٤) (ح) (٢) و ١٨ (٤) (١) (٢) و / أو ١٨ (٤) (ي) (٢)،

في كل حالة فيما يتعلق بأي معاملة معينة نظرت فيها اللجنة التنفيذية؛

(و) في حالة وجود تضارب بين جميع أعضاء اللجنة التنفيذية فيما يتعلق بأي

معاملة مع طرف ذي صلة، وما لم تنص اختصاصات اللجنة التنفيذية على

خلاف ذلك، يتم اتخاذ قرار بشأن الموافقة على أو رفض المعاملة مع الطرف

ذي الصلة عن طريق التصويت بأغلبية بسيطة من أعضاء مجلس الإدارة

غير المتضاربين في مجلس الإدارة، وفي تلك الحالة، لا تُطبق المواد ١٨

(٤) (ح) (٢) و ١٨ (٤) (١) (٢) و ١٨ (٤) (ي) (٢) فيما يتعلق بهذه

المعاملة مع الأطراف ذات الصلة؛ و

(ز) لا تتطلب أي مسألة منصوص عليها في الملحق ٢ والتي تعتبر أيضاً

معاملة مع طرف ذي صلة موافقة منفصلة من الأغلبية العظمى من مجلس

الإدارة إلى الحد الذي يتم فيه الموافقة على معاملة الطرف ذي الصلة من

قبل اللجنة التنفيذية عملاً بالتفويض الحصري المشار إليه في هذه المادة ٧

(٣).

٨. يجوز لمجلس الإدارة التفويض

(١) مع مراعاة النظام الأساسي (بما في ذلك المادة ٧ (٣))، يجوز لمجلس الإدارة تفويض

أي من الصلاحيات الممنوحة له بموجب النظام الأساسي:

(أ) لذلك الشخص أو اللجنة ("لجنة مجلس الإدارة")؛

(ب) بأي وسيلة كانت (بما في ذلك الوكالة القانونية)؛

(ج) إلى ذلك الحد؛

(د) فيما يتعلق بأي مسائل أو مناطق؛ و

(هـ) على هذه الشروط والأحكام؛

حسب ما قد يقرره.

(٢) إذا حدد مجلس الإدارة ذلك، فيجوز لأي تفويض من هذا القبيل منح مزيد من الصلاحيات إلى مجلس الإدارة من قبل أي شخص ممن تم تفويض تلك الصلاحيات إليه.

(٣) مع مراعاة المادة ٧ (٣) و الملحق ٢ يجوز لمجلس الإدارة إلغاء أي تفويض كلياً أو جزئياً أو تعديل شروطه وأحكامه.

٩. اللجان

(١) مع مراعاة الاختصاصات ذات الصلة (على النحو المحدد أدناه)، يجب على لجان مجلس الإدارة التي يفوض إليها المجلس أيًا من صلاحياته اتباع الإجراءات المعمول بها بقدر ما تُطبق على أحكام النظام الأساسي الذي يحكم اتخاذ القرارات من قبل مجلس الإدارة.

(٢) مع مراعاة النظام الأساسي، يجوز لمجلس الإدارة وضع قواعد إجرائية لجميع لجان مجلس الإدارة أو أي منها، والتي يجب أن يكون لها أولوية التطبيق على القواعد المستمدة من النظام الأساسي في حال كانت تلك القواعد غير متوافقة مع النظام

الأساسي (يُشار إلى جميع هذه الإجراءات والصلاحيات والأدوار والمسؤوليات وغيرها من القواعد المتعلقة بإحدى لجان مجلس الإدارة على أنها "اختصاصات" تلك اللجنة). يتم تحديد عدد أعضاء لجنة مجلس الإدارة ("أعضاء اللجنة") في اختصاصات لجنة مجلس الإدارة تلك. مع مراعاة النظام الأساسي والقانون المعمول به، يجوز أن تنص اختصاصات أي لجنة مجلس إدارة معينة على بعض المسائل التي يجب حلها لاتخاذ قرار بشأنها من قبل لجنة مجلس الإدارة.

(٣) فيما يتعلق بكل لجنة من لجان مجلس الإدارة، يجب تحديد عضوية هذه اللجنة (وطريقة تعيين هؤلاء الأعضاء وإقالتهم واستبدالهم) في الاختصاصات ذات الصلة، شريطة أن يتم قبل تاريخ الانتهاء:

(أ) تحديد عضوية كل لجنة مجلس إدارة على النحو التالي:

١. فيما يتعلق باللجنة التنفيذية، بقدر الإمكان، على أساس نسبي، من خلال الإشارة إلى:

(أ) حجم كل مجموعة كبيرة من أعضاء مجلس الإدارة، وذلك

في حالة وجود مجموعة أعضاء مجلس إدارة واحدة (١)

كبيرة على الأقل؛ أو

(ب) أحجام جميع مجموعات أعضاء مجلس الإدارة، وذلك في

حالة عدم وجود مجموعات كبيرة من أعضاء مجلس الإدارة؛

٢. فيما يتعلق بأي لجنة أخرى من لجان مجلس الإدارة، يجوز منح الحق

في تعيين أعضاء اللجنة وإقالتهم واستبدالهم لمجموعة واحدة (١) أو أكثر

من مجموعات أعضاء مجلس الإدارة على النحو المحدد في الاختصاصات ذات الصلة من لجنة مجلس الإدارة هذه ووفقاً لأحكامها، وفي كل حالة طبقاً لهذا النظام الأساسي ٩ (٣). يتعين على كل مجموعة أعضاء مجلس إدارة والتي يحق لها تعيين أعضاء هذه اللجنة أن تحدد هوية وتعين العدد ذي الصلة من أعضاء اللجنة بقرار من الأغلبية البسيطة لأعضاء مجلس الإدارة؛

(ب) لا يجوز عزل أعضاء اللجنة المعينين من قبل مجموعة أعضاء مجلس الإدارة واستبدالهم من وقت لآخر إلا بقرار الأغلبية البسيطة لأعضاء مجلس الإدارة أو وفق المنصوص عليه في هذه المادة ٩ (٣)؛

(ج) في حالة لم تكن عضوية أي من لجان مجلس الإدارة تمثل الاستحقاقات الصحيحة لتعيين هؤلاء الأعضاء وفقاً لهذه المادة ٩ (٣) وفقاً للاختصاصات ذات الصلة للجنة مجلس الإدارة (على سبيل المثال، عندما تتغير الأحجام النسبية لمجموعات أعضاء مجلس الإدارة فمن شأن ذلك أن يغير عدد أعضاء اللجنة الذين يحق لأي مجموعة أعضاء مجلس إدارة تعيينهم)، أي عضو مجلس إدارة يشكل جزءاً من مجموعة أعضاء مجلس الإدارة التي يحق لها تعيين أعضاء في لجنة (لجان) مجلس الإدارة المعنية يجوز له طلب إعادة تشكيل عضوية كل لجنة من تلك اللجان. عند تقديم هذا الطلب، يجب على كل مجموعة أعضاء مجلس إدارة ذات صلة أن تعين على الفور العدد المناسب من أعضاء اللجنة ليعكس استحقاقها في التمثيل في لجنة

مجلس الإدارة ذات الصلة وفقاً لهذه المادة ٩ (٣) والاختصاصات ذات الصلة (التي قد تشمل إعادة تعيين بعض أو كل أعضاء اللجنة الحاليين)؛
(د) فيما يتعلق باستحقاق كل مجموعة أعضاء مجلس إدارة ذات صلة في تعيين أعضاء اللجنة وفقاً للمادة ٩ (٣) (أ):

١. يجب تقريب أي استحقاق كسري لتعيين أعضاء اللجنة لأعلى أو لأسفل (حسب الاقتضاء) إلى أقرب عدد صحيح (طبقاً للعرف الذي يقضي بتقريب الاستحقاق الكسري الذي مقداره $\frac{1}{2}$ بالضبط إلى الأعلى، ما لم ينتج عن ذلك زيادة عدد الأعضاء في اللجنة المعنية بتلك الاختصاصات ذات الصلة، وفي هذه الحالة، يكون لمجموعة أعضاء مجلس الإدارة ذات الصلة التي تتمتع باستحقاق كسري بمقدار $\frac{1}{2}$ بالضبط الحق في تعيين أقل عدد من الأعضاء في اللجنة ذات الصلة، ويتم تقريب استحقاقها للأعلى أولاً، وبعد ذلك، إذا بقيت أي مناصب عضوية لم يتم شغلها بعد، فيحق لمجموعة أعضاء مجلس الإدارة ذات الصلة ذات الاستحقاق الكسري البالغ $\frac{1}{2}$ بالضبط في تعيين أصغر عدد تالٍ من الأعضاء في تلك اللجنة أن تقرّب استحقاقها إلى الأعلى مرة أخرى، وهكذا دواليك حتى يتم شغل جميع مناصب العضوية في تلك اللجنة)؛ و
٢. من الواضح أن استحقاق مجموعة أعضاء مجلس الإدارة في تعيين أعضاء اللجنة في أي لجنة معينة من لجان مجلس الإدارة قد يكون صفرًا (٠) على حسب (١) أحكام اختصاصات لجنة مجلس الإدارة تلك، (٢)

إجمالي عدد أعضاء اللجنة المحدد في اختصاصات لجنة مجلس الإدارة

و (٣) الأحجام النسبية لكل مجموعة أعضاء مجلس إدارة؛ و

(هـ) على سبيل المثال، نفترض أن:

• مجموعة أعضاء مجلس الإدارة "أ" تتألف من خمسة (٥) أعضاء مجلس إدارة، وتتألف المجموعة "ب" من أربعة (٤) أعضاء مجلس إدارة وتتألف المجموعة "ج" من عضوين اثنين (٢) من أعضاء مجلس الإدارة؛

• عدد أعضاء اللجنة في اللجنة التنفيذية خمسة (٥) أعضاء، وفي لجنة الترشيحات والمكافآت أربعة (٤) وفي لجنة التدقيق (٦)؛ و

• وفقًا للمادة ٩ (٣) (أ) (٢) أعلاه، تنص اختصاصات لجنة الترشيحات والمكافآت على أن تعين أكبر مجموعتين (٢) من مجموعات أعضاء مجلس الإدارة اثنين (٢) من أعضاء اللجنة لكل منهما، وتنص اختصاصات لجنة التدقيق على أن تعين أكبر مجموعتين (٢) من مجموعات أعضاء مجلس الإدارة ثلاثة (٣) أعضاء في اللجنة لكل منهما،

ثم يتم تعيين أعضاء اللجنة، في هذا المثال واستنادًا إلى الافتراضات المذكورة أعلاه، على النحو التالي:

١. فيما يتعلق بلجنة المراجعة:

(أ) يتم تعيين ثلاثة (٣) من هؤلاء الأعضاء بأغلبية بسيطة من أصوات أعضاء مجلس الإدارة الذين تتألف منهم من أعضاء مجموعة أعضاء مجلس الإدارة "أ" (وهي أكبر مجموعة من أعضاء مجلس الإدارة، وبالتالي، في هذا المثال، يحق لهم تعيين ثلاثة (٣) أعضاء في اللجنة وفقاً للاختصاصات ذات الصلة)؛

(ب) يتم تعيين ثلاثة (٣) من هؤلاء الأعضاء بأغلبية بسيطة من أصوات أعضاء مجلس الإدارة الذين تتألف منهم من أعضاء مجموعة أعضاء مجلس الإدارة "ب" (وهي ثاني أكبر مجموعة من أعضاء مجلس الإدارة، وبالتالي، في هذا المثال، يحق لهم تعيين ثلاثة (٣) أعضاء في اللجنة وفقاً للاختصاصات ذات الصلة)؛ و

(ج) لا يجوز تعيين أي أعضاء من قبل مجموعة أعضاء مجلس الإدارة "ج" (لأنه، في هذا المثال، يحق فقط لأكبر مجموعتين (٢) من مجموعات أعضاء مجلس الإدارة تعيين أعضاء اللجنة في لجنة التدقيق)؛

٢. فيما يتعلق بلجنة الترشيحات والمكافآت:

(أ) يتم تعيين اثنين (٢) من هؤلاء الأعضاء بأغلبية بسيطة من أصوات أعضاء مجلس الإدارة الذين تتألف منهم من أعضاء مجموعة أعضاء مجلس الإدارة "أ" (وهي أكبر مجموعة من

أعضاء مجلس الإدارة، وبالتالي، في هذا المثال، يحق لهم تعيين اثنين (٢) من أعضاء اللجنة وفقاً للاختصاصات ذات الصلة)؛

(ب) يتم تعيين اثنان (٢) من هؤلاء الأعضاء بأغلبية بسيطة من أصوات أعضاء مجلس الإدارة الذين تتألف منهم من أعضاء مجموعة أعضاء مجلس الإدارة "ب" (وهي ثاني أكبر مجموعة من أعضاء مجلس الإدارة، وبالتالي، في هذا المثال، يحق لهم تعيين عضوين اثنين (٢) من أعضاء في اللجنة وفقاً للاختصاصات ذات الصلة)؛ و

(ج) لا يجوز تعيين أي أعضاء من قبل مجموعة أعضاء مجلس الإدارة "ج" (لأنه، في هذا المثال، يحق فقط لأكبر مجموعتين (٢) من مجموعات أعضاء مجلس الإدارة تعيين أعضاء اللجنة في لجنة الترشيحات والمكافآت)؛ و

٣. فيما يتعلق باللجنة التنفيذية:

(أ) مجموعة أعضاء مجلس الإدارة "أ" ومجموعة أعضاء مجلس الإدارة "ب" كلاهما مجموعتان كبيرتان من أعضاء مجلس الإدارة، في حين أن مجموعة أعضاء مجلس الإدارة "ج" ليس كذلك. نظراً لوجود مجموعة كبيرة واحدة (١) على الأقل من أعضاء مجلس الإدارة، يجب تعيين أعضاء اللجنة التنفيذية من قبل مجموعات أعضاء مجلس الإدارة الكبيرة

فقط (علاوة على ذلك، نظرًا لوجود أكثر من مجموعة واحدة
(١) كبيرة من أعضاء مجلس الإدارة، فيجب أن يتم عمل
هذه التعيينات على أساس نسبي بالرجوع إلى الأحجام
الخاصة بكل مجموعة كبيرة من أعضاء مجلس الإدارة)؛ و
(ب) وفقًا لذلك، يتم تعيين ثلاثة (٣) أعضاء في اللجنة التنفيذية
بأغلبية بسيطة من أصوات أعضاء مجلس الإدارة الذين
يشكلون مجموعة أعضاء مجلس الإدارة "أ"، ويتم تعيين
اثنين (٢) من هؤلاء الأعضاء بالأغلبية البسيطة لأصوات
أعضاء مجلس الإدارة الذين يشكلون مجموعة أعضاء
مجلس الإدارة "ب" ولا يحق لمجموعة أعضاء مجلس الإدارة
"ج" تعيين أي أعضاء في هذه اللجنة،

وتجنبًا للشك، تم توضيح أن هذه المادة ٩ (٣) (هـ) توضيحية فقط وتعتمد على
الحقائق والظروف ذات الصلة (بما في ذلك الاختصاصات ذات الصلة وعدد
الأعضاء وأي حقوق تعيين منصوص عليها فيها (على النحو الوارد في المادة ٩ (٣)
(أ) أعلاه))، وقد تختلف الاستحقاقات الفعلية لتعيين أعضاء اللجنة وعزلهم
واستبدالهم.

١٠. ممارسة حقوق التعيين في شركة PTE وحقوق شركة PTE المحددة

(١) مع مراعاة الأحكام الأخرى من هذه المادة ١٠، ولكن مع عدم التقيد بأي حكم آخر
من أحكام هذا النظام الأساسي، يجب اتخاذ جميع القرارات المتعلقة بممارسة أي

حقوق PTE المحددة أو أي حقوق تعيين في شركة PTE وفقاً للآليات المحددة في سياسة إدارة المجموعة والحوكمة.

(٢) لا تمثل المادة ١٠ (١) إخلالاً بأي حكم معمول به يتطلب من الشركة الحصول على موافقة بأغلبية عظمى من مجلس الإدارة أو قرار بأغلبية عظمى من المساهمين في أي ظروف معينة (وبناءً عليه، إلى الحد الذي يوجد فيه أي شرط من هذا القبيل للحصول على موافقة مجلس الإدارة بأغلبية عظمى أو قرار بأغلبية عظمى من المساهمين فيما يتعلق بأي مسألة معينة، يجب أن يستمر تطبيق هذا الشرط على الرغم من أن الممارسة الفعلية لحقوق شركة PTE و حقوق تعيين في شركة PTE المخولة لدى أي مجموعة أعضاء مجلس إدارة معينة وفقاً للآليات المنصوص عليها في سياسة إدارة المجموعة والحوكمة).

(٣) في هذا النظام الأساسي، يجب أن تتضمن الإشارة إلى القرار الذي يتم اتخاذه من أجل "ممارسة" حقوق شركة PTE المحددة وحقوق التعيين في شركة PTE (أو أي تعبير مشابه) الإشارة أيضاً إلى قرار بعدم ممارسة هذه الحقوق.

١١ . الإدارة

(١) مع مراعاة النظام الأساسي، يتعين على مجلس الإدارة تعيين موظفي إدارة الشركة وإقالتهم على النحو الذي يحدده المجلس.

(٢) يجب أن يكون للشركة رئيس تنفيذي. قبل تاريخ الانتهاء (ومع مراعاة المادة ١١ (٤) أدناه):

(أ) يحق فقط لأكثر مجموعة من أعضاء مجلس الإدارة اقتراح مرشحين للتعيين في منصب الرئيس التنفيذي للشركة، وعلى مجلس الإدارة تعيين الرئيس

التنفيذي من بين مرشح واحد (١) أو أكثر من المرشحين المقترحين من قبل أكبر مجموعة من أعضاء مجلس الإدارة؛

(ب) كما يحق لأكثر مجموعة من أعضاء مجلس الإدارة هذه مطالبة مجلس الإدارة بإقالة الرئيس التنفيذي واستبداله من وقت لآخر؛

(ج) يتعين على مجلس الإدارة تنفيذ أي من هذه التعليمات على الفور؛ و

(د) لا يجوز عزل الرئيس التنفيذي من منصبه من قبل مجلس الإدارة و / أو الشركة ما لم تتم الموافقة على هذا العزل أولاً من قبل أكبر مجموعة من أعضاء مجلس الإدارة.

(٣) يجب أن يكون للشركة أيضاً مدير تسويق. قبل تاريخ الانتهاء (ومع مراعاة المادة ١١ (٤) أدناه):

(أ) يحق فقط لثاني أكبر مجموعة من أعضاء مجلس الإدارة اقتراح مرشحين للتعين في منصب مدير التسويق للشركة، وعلى مجلس الإدارة تعيين مدير التسويق من بين مرشح واحد (١) أو أكثر من المرشحين المقترحين من قبل ثاني أكبر مجموعة من أعضاء مجلس الإدارة؛

(ب) كما يحق لثاني أكبر مجموعة من أعضاء مجلس الإدارة هذه مطالبة مجلس الإدارة بإقالة مدير التسويق واستبداله من وقت لآخر؛

(ج) يتعين على مجلس الإدارة تنفيذ أي من هذه التعليمات على الفور؛ و

(د) لا يجوز عزل مدير التسويق من منصبه من قبل مجلس الإدارة و / أو الشركة ما لم تتم الموافقة على هذا العزل أولاً من قبل ثاني أكبر مجموعة من أعضاء مجلس الإدارة.

(٤) قد تحدد سياسة إدارة وحوكمة المجموعة كيفية تنفيذ تعيين الرئيس التنفيذي ومدير التسويق للشركة في حال كان يحق لأكثر من مجموعة واحدة (١) من أعضاء مجلس الإدارة ترشيح وإقالة واستبدال الوظيفة ذات الصلة وفقاً للأحكام السابقة من هذه المادة .١١

(٥) يتم تعيين الأعضاء الآخرين في فريق الإدارة التنفيذية (باستثناء الرئيس التنفيذي للشركة ومدير التسويق للشركة) وعزلهم واستبدالهم وفقاً لسياسة إدارة وحوكمة المجموعة والتي تكون سارية من وقت لآخر.

اتخاذ القرار من قبل مجلس الإدارة

١٢ . قرارات مجلس الإدارة

(١) مع مراعاة النظام الأساسي (بما في ذلك المواد ٦ و ١٠ و ١١ و ١٢ (٢) و ١٨ و ٨١ (٥)، يتخذ مجلس الإدارة قراراته بالوسائل التالية:

(أ) بقرار من أعضاء مجلس الإدارة الحاضرين في اجتماع مجلس الإدارة المنعقد حسب الأصول والذي حقق النصاب، إذا تمت الموافقة عليه بأغلبية بسيطة من أعضاء مجلس الإدارة الحاضرين في اجتماع المجلس (حيث يكون لكل عضو يحضر اجتماع مجلس الإدارة صوت واحد (١)). يجب تدوين محاضر اجتماعات مجلس الإدارة وتعميمها على أعضاء مجلس الإدارة للموافقة عليها بأغلبية بسيطة من أعضاء مجلس الإدارة الحاضرين في ذلك الاجتماع بعد انتهاء الاجتماع (ويمكن إبداء هذه الموافقة خطياً أو بالبريد الإلكتروني، وإلا فإنه يجوز أن تكون الموافقة على المحضر من بنود جدول

أعمال اجتماع مجلس الإدارة التالي). بعد موافقة أعضاء مجلس الإدارة، يجب التوقيع على محضر الاجتماع من قبل (١) الرئيس أو نائب الرئيس و (٢) سكرتير مجلس الإدارة، وبمجرد التوقيع على هذا النحو، فيجب أن تكون هذه المحاضر دليلاً على الاجتماع وقرارات أعضاء مجلس الإدارة في هذا الاجتماع؛ شريطة أنه، قبل تاريخ الانتهاء، يجب تدوين النص الكامل لجميع القرارات التي تتطلب موافقة مجلس الإدارة بأغلبية عظمى خطياً والتوقيع عليه من قبل أعضاء مجلس الإدارة بالموافقة على المسألة المعنية قبل أن يتم اعتبار أن القرار ذي الصلة (مع مراعاة أن يتم دائماً تحقيق الحد الأدنى المطلوب لموافقة مجلس الإدارة بأغلبية عظمى) قد تم إقراره (ويجوز لهذه الأغراض لأعضاء مجلس الإدارة التوقيع على تلك القرارات في أكثر من نسخة واحدة ولا يجب عليهم جميعاً التوقيع على نفس النسخة)؛ أو

(ب) بموجب قرار خطي بدون اجتماع، ويكون أي قرار خطي من هذا القبيل سارياً وفعالاً لجميع الأغراض مثل القرار الذي يصدره أعضاء مجلس الإدارة في اجتماع مجلس الإدارة المنعقد والمشكل حسب الأصول، شريطة أنه:

١. يجوز لأعضاء مجلس الإدارة التوقيع على قرارات خطية في أكثر من نسخة ولا يحتاجون جميعاً إلى التوقيع على نفس نسخة القرار؛
٢. جميع القرارات الخطية المقترحة: (أ) يجب تعميمها في نفس الوقت على كل عضو مجلس إدارة؛ (ب) وأن تكون مصحوبة بأي مستندات ذات صلة؛ و (ج) تكون مؤرخة بتاريخ لا يقل عن خمسة (٥) أيام عمل بعد التداول (أو أقل من خمسة (٥) أيام عمل إذا تم إشعار أعضاء مجلس

الإدارة بفترة إشعار أقصر وتمت الموافقة عليها من قبل نفس أغلبية أعضاء مجلس الإدارة التي يشترط موافقتها على عقد اجتماع مجلس الإدارة بموجب إشعار بمدة قصيرة وفقاً للمادة ١٣ (٢)) ويجب بموجبها على كل عضو مجلس إدارة أن يسلم إلى الرئيس نسخة موقعة من القرار الخطي إذا وافق على هذا القرار الخطي؛

٣. أي عضو مجلس إدارة لا يرد على أي قرار خطي مقترح بحلول الموعد النهائي المحدد في القرار الخطي وفقاً للمادة ١٢ (١) (ب) (٢) (ج) يُعتبر أنه قد رفض جميع القرارات المقترحة الواردة فيه؛

٤. يُخطر الرئيس كل عضو مجلس إدارة بما إذا كانت القرارات المقترحة الواردة في القرار الخطي قد تمت الموافقة عليها فور حلول ما يأتي أولاً مما يلي:

(أ) حصول الرئيس على العدد المطلوب من الموافقات اللازمة بموجب هذا النظام الأساسي لتمير قرار (قرارات) المجلس ذات الصلة؛ و

(ب) الموعد النهائي المحدد في المادة ١٢ (١) (ب) (٢) (ج).

(٢) مع عدم التقيد بالمادة ١٢ (١) ومع عدم التقيد بأي حكم آخر في هذا النظام الأساسي، فإنه قبل تاريخ الانتهاء:

(أ) القرارات التي اتخذها مجلس الإدارة بشأن المسائل المنصوص عليها في الملحق ٢ لهذا النظام الأساسي تتطلب موافقة مجلس الإدارة بأغلبية عظمى؛

(ب) لا تقوم الشركة ولا تلتزم بالقيام بأي من الإجراءات المدرجة في الملحق ٢ من هذا النظام الأساسي ما لم تتم الموافقة على المسألة ذات الصلة من قبل مجلس الإدارة بأغلبية عظمى؛ و

(ج) لا يجوز للشركة الإيعاز أو السماح لأي شركة أخرى من شركات المجموعة بالقيام بأي من الإجراءات المحددة على أنها واجبة التطبيق فيما يتعلق بشركة المجموعة في الملحق ٢ لهذا النظام الأساسي ما لم تكن المسألة المعنية قد حصلت أولاً على موافقة مجلس الإدارة بأغلبية عظمى،

شريطة أنه، في كل حالة، لا تتطلب أي مسألة منصوص عليها في الملحق ٢ والتي تعتبر أيضاً معاملة مع طرف ذي صلة موافقة منفصلة من الأغلبية العظمى من مجلس الإدارة إلى الحد الذي يتم فيه الموافقة على معاملة الطرف ذي الصلة من قبل اللجنة التنفيذية عملاً بالتفويض الحصري المشار إليه في المادة ٧ (٣).

(٣) مع عدم التقيد بالمادة ١٢ (١)، من تاريخ الانتهاء حتى تاريخ الإبراء، فإن أي قرار صادر عن المجلس فيما يتعلق بالمسائل المنصوص عليها في البنود ٣ و ٤ في الملحق ٢ لهذا النظام الأساسي، يجب أن تتطلب:

(أ) موافقة مجلس الإدارة بأغلبية عظمى؛ و

(ب) إما:

١. موافقة ذلك المساهم المعني، وذلك في حال حلول تاريخ الانتهاء عن

طريق بيع أو نقل ملكية الأسهم من قبل المساهم المعني؛ أو

٢. موافقة الكيان التابع للكفيل ذو الصلة، وذلك في حال عدم حلول تاريخ

الانتهاء عن طريق بيع أو نقل ملكية الأسهم من قبل مساهم معني (بما

في ذلك في الظروف التي تصدر فيها الشركة، بعد حصولها على جميع الموافقات المطلوبة وفقاً للقانون المعمول به ووفقاً للنظام الأساسي، أسهماً جديدة تؤدي إلى ألا يعود فيه الكفيل ذو الصلة ممتلكاً، بشكل مباشر أو غير مباشر من خلال الشركات التابعة للكفيل ذو الصلة، خمسة وعشرين في المائة (٢٥%) على الأقل من إجمالي رأس مال الشركة المصدر بالكامل) ("معاملة التخفيف")،

(٤) في هذا النظام الأساسي، تعني "موافقة الأغلبية العظمى لمجلس الإدارة" موافقة:

(أ) الأغلبية البسيطة من إجمالي عدد أعضاء مجلس الإدارة الذين هم، فيما

يتعلق بالقرار المعني، أعضاء مجلس إدارة ذوي مصالح متضاربة؛ و

(ب) إذا كان هناك أي مجموعة (مجموعات) كبيرة من أعضاء مجلس الإدارة:

١. تتضمن اثنين (٢) أو أكثر من أعضاء مجلس الإدارة ذوي المصالح

المتضاربة، موافقة اثنين (٢) على الأقل من أعضاء مجلس الإدارة من

غير ذوي المصالح المتضاربة من كل مجموعة كبيرة من أعضاء مجلس

الإدارة؛ و / أو

٢. تتضمن عضو واحد (١) من أعضاء مجلس الإدارة من غير ذوي

المصالح المتضاربة، موافقة كل عضو مجلس إدارة،

ولتجنب الشك: (١) في الحالات التي تتضمن فيها أي مجموعة كبيرة من

أعضاء مجلس الإدارة أعضاء مجلس إدارة ذوي مصالح متضاربة فقط،

فعندئذٍ (ودون الإخلال بالمادة ١٢ (٤) (أ)) لا يلزم الحصول على موافقة

من أي عضو من أعضاء مجموعة مجلس الإدارة الكبيرة هذه فيما يتعلق

بالقرار المعني و (٢) إذا لم تكن هناك مجموعات كبيرة من أعضاء مجلس الإدارة، فتتطلب موافقة مجلس الإدارة بأغلبية عظمى فقط الموافقة المنصوص عليها في المادة ١٢ (٤) (أ).

(٥) مع مراعاة النظام الأساسي، إذا كان لأحد أعضاء مجلس الإدارة مصلحة في معاملة أو ترتيب فعلي أو مقترح مع الشركة:

(أ) لا يجوز لذلك العضو أو العضو بالإنابة التصويت على أي اقتراح يتعلق به، ولكن

(ب) لا يمنع ذلك العضو بالإنابة من التصويت فيما يتعلق بتلك المعاملة أو الترتيب بالنيابة عن عضو مجلس إدارة آخر ليس لديه تلك المصلحة.

١٣. الدعوة لاجتماع مجلس الإدارة

(١) يجوز للرئيس، أو نائب الرئيس في حالة غيابه، أن يدعو إلى كل اجتماع من اجتماعات المجلس، ويضع جدول الأعمال الخاص بذلك الاجتماع ويترأسه.

(٢) مع مراعاة المادة ١٥ (٤)، يجب تقديم إشعار خطي لكل عضو مجلس إدارة ومن

ينوب عنه (إن وجد) باجتماع مجلس الإدارة ذي الصلة في موعد لا يتجاوز عشرة

(١٠) أيام عمل قبل التاريخ المقترح لعقد ذلك الاجتماع (أو أقل من عشرة (١٠) أيام

عمل إذا (١) وافقت أغلبية بسيطة من أعضاء مجلس الإدارة و (٢) قبل تاريخ

الانتهاء، إذا وافقت أغلبية بسيطة من أعضاء مجلس الإدارة في كل مجموعة كبيرة

من أعضاء مجلس الإدارة على فترة إشعار أقصر). يجب أن يشير الإشعار بأي

اجتماع لمجلس الإدارة إلى:

(أ) التاريخ والوقت المقترحين؛

(ب) مكان انعقاده؛ و

(ج) إذا كان من المتوقع ألا يكون أعضاء مجلس الإدارة المشاركون في الاجتماع في نفس المكان، فكيف يُقترح أن يتواصلوا مع بعضهم البعض أثناء الاجتماع.

(٣) يجب عقد اجتماعات مجلس الإدارة على فترات لا يقل عددها عن أربع (٤) مرات في السنة (وفي أوقات أخرى بعد تقديم طلب خطي من عضو مجلس إدارة إلى الرئيس).

(٤) يجوز لأعضاء مجلس الإدارة أن يقترحوا على الرئيس البنود التي سيتم إدراجها في جدول الأعمال. يجب إرسال جدول الأعمال إلى كل عضو من أعضاء مجلس الإدارة قبل خمسة (٥) أيام عمل على الأقل من اجتماع مجلس الإدارة المعني ويجب: (١) تضمين أي بنود مقدمة من أي عضو مجلس إدارة قبل ستة (٦) أيام عمل على الأقل من تاريخ اجتماع مجلس الإدارة و (٢) أن يكون مرفقاً به أي مستندات ذات صلة.

(٥) يجوز لأي عضو مجلس إدارة في أي وقت أن يتنازل عن شرط تقديم الإشعار الواجب باجتماع مجلس الإدارة إليه. يعتبر حضور أي عضو من أعضاء مجلس الإدارة في اجتماع مجلس الإدارة تنازلاً تلقائياً منه عن هذا المطلب فيما يتعلق بذلك الاجتماع.

(٦) لا يؤثر الإخلال بأي من أحكام هذه المادة ١٣ على صحة أي اجتماع لمجلس الإدارة يحضر فيه جميع أعضاء مجلس الإدارة ولا يؤثر على صحة أي قرارات خطية يتم اتخاذها حسب الأصول من قبل أعضاء مجلس الإدارة دون عقد اجتماع.

١٤ . المشاركة في اجتماعات مجلس الإدارة

(١) مع مراعاة النظام الأساسي، يشارك أعضاء مجلس الإدارة في اجتماع مجلس الإدارة، أو جزء من اجتماع مجلس الإدارة، عندما:

(أ) تتم الدعوة للاجتماع ويعقد وفقاً للنظام الأساسي، و

(ب) أن يقيم إما:

١. وفقاً للمادة ١٤ (٢) أدناه، عن طريق الهاتف أو مؤتمرات الفيديو أو

غيرها من الطرق المماثلة، والتي من خلالها يمكن لجميع الأشخاص

المشاركين في الاجتماع في جميع الأوقات سماع بعضهم البعض

والتحدث إلى بعضهم البعض خلال هذا الاجتماع (بشرط أنه في حال

وجود أي أعضاء مجلس إدارة مشاركين في اجتماع مجلس الإدارة عن

طريق الهاتف أو من خلال مؤتمر الفيديو أو أي طريقة أخرى مماثلة،

أن يفتح الاجتماع في أبو ظبي، وعلى هذا النحو يعتبر أنه قد عقد في

أبو ظبي): أو

٢. شخصياً.

(٢) يجب أن يكون ما لا يقل عن نصف أعضاء مجلس الإدارة المشاركين في اجتماعات

مجلس الإدارة حاضرين شخصياً في أبو ظبي لما لا يقل عن نصف اجتماعات مجلس

الإدارة في كل سنة، بشرط أن يكون أي إخفاق في الامتثال للمتطلبات المنصوص

عليها في هذه المادة ١٤ (٢) غير مبطل لإجراءات أي اجتماع لمجلس الإدارة وغير

مبطل لأي قرارات تم اتخاذها أو أي قرارات صادرة عن المجلس.

- (٣) يجوز لأعضاء مجلس الإدارة دعوة مستشارين أو أشخاص آخرين لحضور اجتماع مجلس الإدارة (كمشاركين ليس لهم حق التصويت) والذي يلزم أو يكون من المرغوب فيه الحصول على آراء أي من هؤلاء المستشارين أو الأشخاص الآخرين.
- (٤) قبل تاريخ الانتهاء، يحق لكل عضو في فريق الإدارة التنفيذية حضور اجتماعات مجلس الإدارة كمشاركين لا يحق لهم التصويت، بشرط ألا يحضروا ويشاركوا في الاجتماعات (أو الجزء ذي الصلة من الاجتماعات) التي سوف تناقش فيها المسائل المتعلقة بعملهم.

١٥. النصاب القانوني لاجتماعات مجلس الإدارة

- (١) في اجتماع مجلس الإدارة، ما لم يكتمل النصاب، فلا يتم تقديم أي اقتراح للتصويت عليه، باستثناء اقتراح الدعوة لعقد اجتماع آخر.
- (٢) قبل تاريخ الانتهاء، ومع مراعاة المواد ١٥ (٤) و ١٨، يجب أن يتحقق النصاب القانوني في أي اجتماع لمجلس الإدارة (أو جزء من الاجتماع) إذا:
- (أ) حضرت أغلبية بسيطة من إجمالي عدد أعضاء مجلس الإدارة أو تم تمثيلهم من قبل عضو مجلس إدارة بالإنابة؛ و
- (ب) إذا كان هناك أي مجموعة (مجموعات) كبيرة من أعضاء مجلس الإدارة:

١. تتضمن اثنين (٢) أو أكثر من أعضاء مجلس الإدارة ذوي المصالح المتضاربة، واثنين (٢) على الأقل من أعضاء مجلس الإدارة من غير ذوي المصالح المتضاربة من كل مجموعة كبيرة من أعضاء مجلس الإدارة حاضرين أو ممثلين من قبل عضو مجلس إدارة بالإنابة؛ و / أو

٢. تتضمن عضو واحد (١) فقط من أعضاء مجلس الإدارة من غير ذوي المصالح المتضاربة، ويكون كل عضو مجلس إدارة على هذا النحو حاضراً أو ممثلاً من قبل عضو مجلس إدارة بالإنابة،

ولتجنب الشك: (١) في الحالات التي تتضمن فيها أي مجموعة كبيرة من أعضاء مجلس الإدارة أعضاء مجلس إدارة ذوي مصالح متضاربة فقط، لا يلزم وجود أي عضو من أعضاء مجموعة مجلس الإدارة الكبيرة و (٢) في حالة عدم وجود مجموعات كبيرة من أعضاء مجلس الإدارة، يكون النصاب القانوني لاجتماع مجلس الإدارة متحققاً على النحو المنصوص عليه في المادة ١٥ (٢) (أ)).

(٣) بعد تاريخ الانتهاء، يجب أن يكون النصاب القانوني متحققاً في أي اجتماع لمجلس الإدارة إذا كانت أغلبية بسيطة من أعضاء مجلس الإدارة حاضرة أو ممثلة بعضو مجلس إدارة بالإنابة.

(٤) إذا لم يكتمل النصاب في اجتماع مجلس الإدارة في غضون ساعة واحدة (١) بعد وقت البدء المحدد في الإشعار، يجب تأجيل الاجتماع وإعادة عقده في وقت لاحق لمناقشة جدول الأعمال نفسه. يتم منح أعضاء مجلس الإدارة إشعاراً مدته ثمانية وأربعون (٤٨) ساعة على الأقل لحضور الاجتماع المؤجل ما لم يتفق أعضاء مجلس الإدارة بالإجماع على خلاف ذلك. في ذلك الاجتماع المعاد انعقاده، يطبق نفس شرط النصاب القانوني. ومع ذلك، إذا لم يكتمل النصاب في ذلك الاجتماع المعاد انعقاده في غضون ساعة واحدة (١) من وقت البدء المقرر، فيتم تأجيل الاجتماع مرة أخرى وإعادة عقده لاحقاً لمناقشة جدول الأعمال نفسه ويتم منح أعضاء

مجلس الإدارة إشعارًا بمدة لا تقل عن ثمانية وأربعين (٤٨) ساعة قبل موعد الاجتماع الثاني المعاد انعقاده ما لم يتفق أعضاء مجلس الإدارة بالإجماع على خلاف ذلك. في ذلك الاجتماع الثاني المعاد انعقاده، وإلى الحد الذي ينظر فيه الاجتماع الثاني المعاد انعقاده في نفس جدول الأعمال، يكون النصاب القانوني متحققًا إذا كانت أغلبية بسيطة من أعضاء مجلس الإدارة حاضرين (سواء شخصيًا أو بأي طريقة أخرى يسمح بها هذا النظام الأساسي) أو ممثلون من أعضاء مجلس إدارة بالإنبابة. لا يؤثر أي تخفيض في متطلبات النصاب القانوني على الحد الأدنى المطلوب لاتخاذ أي قرار من مجلس الإدارة (بما في ذلك، عند الاقتضاء، موافقة المجلس بأغلبية عظمى).

١٦. رئاسة اجتماعات مجلس الإدارة

- (١) وفقًا للنظام الأساسي، قد يكون لمجلس الإدارة رئيس مجلس إدارة ("الرئيس"). يكون الرئيس من أعضاء مجلس الإدارة ويرأس اجتماعات مجلس الإدارة.
- (٢) وفقًا للنظام الأساسي، قد يكون لمجلس الإدارة نائب رئيس مجلس إدارة ("نائب الرئيس"). يجب أن يكون نائب الرئيس أحد أعضاء مجلس الإدارة (بخلاف الرئيس) ويتولى رئاسة اجتماعات المجلس في حالة غياب الرئيس.
- (٣) قبل تاريخ الانتهاء، يتم ترشيح وتعيين الرئيس ونائب الرئيس على النحو التالي:
 - (أ) يتعين على أكبر مجموعة من أعضاء مجلس الإدارة ترشيح وتعيين الرئيس (ويجوز لها إقالة الرئيس واستبداله من وقت لآخر)، شريطة أن يكون الشخص المعني عضو مجلس إدارة حتى يقوم بمهام الرئيس؛

(ب) بعد ترشيح الرئيس بموجب المادة ١٦ (٣) (أ)، يتعين على ثاني أكبر مجموعة من أعضاء مجلس الإدارة ترشيح وتعيين نائب الرئيس (ويجوز أن تتحية نائب الرئيس واستبداله من وقت لآخر)، شريطة أن يكون الشخص المعني عضو مجلس إدارة حته يقوم بمهام نائب الرئيس (وإذا لم يكن الرئيس أيضاً)؛

(ج) في حالة استحقاق أكثر من عضو مجلس إدارة واحد (١):

١. تعيين (واقالة واستبدال) الرئيس، فإنه يحق لمجموعة أعضاء مجلس الإدارة ذات الصلة والتي كانت المجموعة الأكبر لأطول فترة زمنية تعيين (واقالة واستبدال) الرئيس، ورهناً بالمادة ١٦ (٣) (ج) (٢)، يحق لمجموعة (مجموعات) أعضاء مجلس الإدارة الأخرى ذات الصلة تعيين نائب الرئيس (وعزله واستبداله)؛ و

٢. تعيين (وتتحية واستبدال) نائب الرئيس (بما في ذلك بعد تطبيق المادة ١٦ (٣) (ج) (١)، وتكون مجموعة أعضاء مجلس الإدارة ذات الصلة التي يحق لها تعيين (وعزل واستبدال) نائب الرئيس هي مجموعة أعضاء مجلس الإدارة التي كانت الأكبر لأطول فترة زمنية والذي لا يحق لها تعيين الرئيس وفقاً للمادة ١٦ (٣) (ج) (١)؛

(د) إذا كان تطبيق المواد ١٦ (٣) (ج) (١) و (٢) ينتج عنه أكثر من مجموعة أعضاء مجلس إدارة واحدة (١) يحق لها تعيين (وتتحية واستبدال) المنصب ذي الصلة، فإنه يتم تحديد الحق في ترشيح وتعيين (وتتحية واستبدال)

المنصب ذي الصلة عن طريق الاقتراع من خلال ممثل واحد (١) لكل مجموعة أعضاء مجلس إدارة؛ و

(هـ) حقوق الترشيح والتعيين (وحقوق التنحية والاستبدال) المشار إليها في هذه المادة ١٦ (٣) تتم ممارستها بموجب قرار يتخذ بالأغلبية البسيط من مجموعة أعضاء مجلس الإدارة ذات الصلة ويتم الإخطار بشأنها خطياً إلى أعضاء مجلس الإدارة الآخرين وسكرتير مجلس الإدارة.

(٤) في حالة تساوي الأصوات في اجتماع مجلس الإدارة، لا يجوز للرئيس ولا نائب الرئيس أن يكون لهما صوت ثانٍ أو صوت مرجح.

(٥) عندما يخضع عضو مجلس الإدارة الذي يشغل منصب الرئيس أو نائب الرئيس لإعادة انتخابه من قبل المساهمين في نهاية فترة تعيين مجلس الإدارة، يجب على هذا العضو أن يستأنف على الفور شغل منصب الرئيس أو نائب الرئيس (حسب الاقتضاء) إذا أعيد انتخابه على الفور في الاجتماع العام السنوي ذي الصلة، ما لم يتم تغيير هوية الرئيس أو نائب الرئيس (حسب الحالة) من قبل مجموعة أعضاء مجلس الإدارة ذات الصلة التي يحق لها ترشيح وتعيين المنصب المعني وفقاً لهذا النظام الأساسي.

(٦) إذا لم يعد عضو مجلس الإدارة المعين كرئيس أو نائب الرئيس شاغلاً لمنصبه كعضو مجلس إدارة (بخلاف الحالات التي يتم فيها إعادة انتخابه على الفور على النحو المشار إليه في المادة ١٦ (٥))، فإنه يجب على ذلك الشخص أن يلغي تلقائياً تعيين نفسه كرئيس أو نائب الرئيس (حسب الاقتضاء).

(٧) إذا لم يشارك الرئيس ولا نائب الرئيس في اجتماع مجلس الإدارة في غضون عشر (١٠) دقائق بعد الوقت الذي كان من المقرر أن يبدأ فيه الاجتماع، فيجب على أعضاء مجلس الإدارة المشاركين تعيين أحدهم لرئاسة الاجتماع.

١٧. سكرتير مجلس الإدارة

(١) يجب على مجلس الإدارة تعيين سكرتير ("سكرتير مجلس الإدارة") (أو شخصين (٢) أو أكثر كأمناء مجلس إدارة مشتركين) للمدة وبالشروط التي قد يراها المجلس مناسبة، ويجوز عزل سكرتير مجلس الإدارة (أو أمناء مجلس الإدارة المشتركين) المعين على هذا النحو من قبل مجلس الإدارة.

(٢) يكون سكرتير مجلس الإدارة هو سكرتير الشركة ويكون مسؤولاً، بتوجيه من الرئيس، عن تقديم الإشعارات وإدارة وتوثيق أعمال مجلس الإدارة والاجتماعات العامة والمسائل الأخرى المنصوص عليها في النظام الأساسي أو على النحو الذي قد يحدده مجلس الإدارة من وقت لآخر.

(٣) يقوم سكرتير مجلس الإدارة بإعداد محاضر كل اجتماع لمجلس الإدارة، بما في ذلك أي مسائل يتم إقرارها في ذلك الاجتماع، وتعميم مسودة تلك المحاضر على كل عضو من أعضاء مجلس الإدارة بعد انتهاء الاجتماع. بمجرد الموافقة عليها من قبل مجلس الإدارة، يتم توقيع هذه المحاضر (التي تعكس أي تغييرات تمت الموافقة عليها) من قبل (١) الرئيس أو نائب الرئيس و (٢) سكرتير مجلس الإدارة. وذلك مع عدم الإخلال بأحكام المادة ١٢ (١) (أ).

(٤) يجب أن يعمل أي سكرتير لمجلس الإدارة بصفة سكرتير الشركة وفق المعنى المقصود في الفصل ١ من الجزء ١٢ من لوائح الشركات.

١٨. تضارب المصالح

- (١) مع عدم الإخلال بالفصل ٣ من الجزء ١٠ من لائحة الشركات، يجب على كل عضو مجلس إدارة أن يعلن لمجلس الإدارة عن طبيعته ومدى مصلحته في أي معاملة أو ترتيب مقترح والذي يشمل أي شركة من شركات المجموعة.
- (٢) مع مراعاة المادة ١٨ (٣)، إذا كان اجتماع مجلس الإدارة، أو جزء من اجتماع مجلس الإدارة، معنيًا بمعاملة أو ترتيب فعلي أو مقترح مع الشركة والتي يكون لعضو مجلس الإدارة مصلحة فيها، فإنه يُحظر على هذا العضو المشاركة في ذلك الاجتماع، أو ذلك الجزء من الاجتماع، والذي يتم فيه النظر في المعاملة أو الترتيب المقترح ذي الصلة، ويُحظر عليه المشاركة في أي عملية صنع قرار أو تصويت فيما يتعلق بذلك. مع عدم الإخلال بالجملة السابقة، لا يتم احتساب أي عضو مجلس إدارة على هذا النحو على أنه مشارك في ذلك الاجتماع، أو ذلك الجزء من الاجتماع، لأغراض النصاب القانوني أو التصويت.
- (٣) ولكن في حال تطبيق المادة ١٨ (٤)، يجوز لعضو مجلس الإدارة المهتم بمعاملة أو ترتيب فعلي أو مقترح مع الشركة المشاركة في اجتماع مجلس الإدارة، أو جزء من اجتماع مجلس الإدارة، والذي يتم فيه النظر في المعاملة أو الترتيب المقترح ذي الصلة ويمكنه المشاركة في أي عملية صنع قرار والتصويت فيما يتعلق بها. يحق لأي عضو مجلس إدارة على هذا النحو أن يتم احتسابه على أنه مشارك في ذلك الاجتماع، أو ذلك الجزء من الاجتماع، لأغراض النصاب القانوني والتصويت.
- (٤) مع مراعاة المادة ٧ (٢)، تطبق هذه المادة ١٨ (٤) عندما:

(أ) يقرر بالإجماع أعضاء مجلس الإدارة (باستثناء أي عضو (أعضاء) مجلس إدارة لديهم تضارب في المصالح)، بعد النظر في الحقائق والظروف الخاصة بأي من هذه المصالح أنه يجوز لأي عضو مجلس إدارة لديه أي مصلحة من هذا القبيل التصويت على المعاملة أو الترتيب ذي الصلة، على أن أعضاء مجلس الإدارة (باستثناء أي عضو واحد أو أكثر من أعضاء مجلس الإدارة الذين يحتمل أن يكون لديهم تضارب في المصالح):

١. يجوز لهم، من خلال التصويت بالإجماع، تمديد أي تصريح من ذلك ليشمل أي تضارب فعلي أو محتمل في المصالح قد ينشأ عن المسألة المصرح بها على هذا النحو؛ و

٢. يحق لهم أيضاً، بموجب قرار بأغلبية بسيطة، ما يلي:

(أ) إخضاع أي تفويض من ذلك لأي حدود أو شروط يفرضونها

صراحة (سواء في وقت منح التفويض أو بعد ذلك)؛ و

(ب) إنهاء هذا التفويض في أي وقت؛

(ب) قبل تاريخ الانتهاء، لا تطبق الشركة بموجب قرار الأغلبية العظمى

للمساهمين أحكام المواد التي من شأنها أن تمنع عضواً من المشاركة أو

التصويت في اجتماع مجلس الإدارة وفقاً للفقرة ٥ من الملحق ١؛

(ج) بعد تاريخ الانتهاء، لا تطبق الشركة بموجب قرار عادي أحكام المواد التي

من شأنها أن تمنع عضواً من المشاركة أو التصويت في اجتماع مجلس

إدارة؛

- (د) لا يمكن اعتبار مصلحة عضو مجلس الإدارة بشكل معقول على أنها من المحتمل أن تؤدي إلى تضارب في المصالح؛
- (هـ) لم يكن عضو مجلس الإدارة على علم بتضارب المصالح؛
- (و) نشأ تضارب مصالح أعضاء مجلس الإدارة عن سبب مسموح على النحو المشار إليه في المادة ١٨ (٥)؛
- (ز) يقتصر تضارب المصالح على المسائل المشار إليها في الملحق ٢ أو ممارسة الحقوق من قبل مجموعة أعضاء مجلس الإدارة وفقًا للمواد ١٠ أو ١١؛
- (ح) يقتصر تضارب المصالح على العضو الذي يشغل منصب عضو مجلس إدارة في، أو أي منصب أو وظيفة أخرى في:
١. أي شركة من شركات المجموعة؛ أو
 ٢. المساهم الأساسي لذلك العضو (أو الشركة التابعة للمساهم الأساسي)؛
- (ط) إذا كانت هذه المصلحة أو الواجب مقتصرة على أن يكون هذا العضو مشاركًا في أي مخطط أو معاملة أو ترتيب لصالح الموظفين أو الموظفين السابقين في:
١. أي شركة من شركات المجموعة؛ أو
 ٢. المساهم الأساسي لذلك العضو (أو الشركة التابعة للمساهم الأساسي)؛
- (ي) إذا كانت هذه المصلحة أو الواجب مقتصرة على أن يكون هذا العضو مهتمًا بأي أسهم أو أوراق مالية أخرى في:
١. أي شركة من شركات المجموعة؛ أو

٢. المساهم الأساسي لذلك العضو (أو الشركة التابعة للمساهم الأساسي)؛
- (ك) يقتصر تضارب المصالح على المساهم الأساسي لهذا العضو (أو أي شركة تابعة للمساهم الأساسي لعضو مجلس الإدارة) باعتباره مساهمًا في شركة مجموعة أخرى؛ أو
- (ل) ينشأ تضارب مصالح عضو مجلس الإدارة من أن الطرف ذو الصلة مساهمًا (ولكن ليس شركة تابعة) لـ (١) المساهم الأساسي لهذا المدير أو (٢) شركة تابعة للمساهم الأساسي لهذا المدير
- (٥) مع مراعاة المادة ٧ (٢) ولأغراض هذه المادة، يُسمح بما يلي:
- (أ) ضمان ممنوح، أو يتم منحه، من قبل أو إلى عضو مجلس الإدارة فيما يتعلق بالتزام تكبذته الشركة أو أي من الشركات التابعة لها أو تم دفعه بالنيابة عنها: و
- (ب) الترتيبات التي بموجبها يتم توفير المزايا للموظفين وأعضاء مجلس الإدارة أو الموظفين وأعضاء مجلس الإدارة السابقين للشركة أو أي من الشركات التابعة لها والتي لا تقدم مزايا خاصة لأعضاء مجلس الإدارة الحاليين أو السابقين.

١٩. سجلات القرارات الواجب حفظها

- (١) يجب على مجلس الإدارة التأكد من أن الشركة تحتفظ بسجل مكتوب لمدة عشر (١٠) سنوات على الأقل من تاريخ تسجيل القرار لكل قرار يتم اتخاذه بالإجماع أو بالأغلبية من قبل مجلس الإدارة.

٢٠. قرار مجلس الإدارة بوضع قواعد أخرى

(١) وفقاً للنظام الأساسي، يجوز لمجلس الإدارة وضع أي قاعدة يعتقدون أنها مناسبة حول كيفية اتخاذهم للقرارات، وحول كيفية تسجيل تلك القواعد أو إبلاغها إلى أعضاء مجلس الإدارة.

تعيين أعضاء مجلس الإدارة

٢١. تعيين وإنهاء تعيين أعضاء مجلس الإدارة

(١) قبل تاريخ الانتهاء، يكون مجلس الإدارة مكوناً من أحد عشر (١١) عضواً. بعد تاريخ الانتهاء، يمكن زيادة أو تقليل عدد أعضاء مجلس الإدارة الذين يشكلون مجلس الإدارة بناءً على تصويت الأغلبية البسيطة من مجلس الإدارة. مع مراعاة هذه المادة ٢١، يتم انتخاب مجلس الإدارة بأكمله في كل ثالث اجتماع عام سنوي للشركة (تسمى كل فترة واقعة بين الاجتماع العام السنوي الذي يتم فيه انتخاب مجلس الإدارة والاجتماع العام السنوي الثالث بعد ذلك "فترة تعيين مجلس الإدارة"). مع عدم التقيد بالجملة السابقة، فيما يتعلق بمجلس الإدارة الذي يكون متولياً مهامه في تاريخ الاعتماد، تنتهي فترة تعيين المجلس الأولى في تاريخ الاجتماع العام السنوي الثالث الذي يلي تاريخ الاعتماد.

(٢) لا يوجد أي حد لعدد المرات التي يجوز فيها إعادة تعيين أي عضو مجلس إدارة معين (وفي هذا النظام الأساسي، تتضمن الإشارات إلى تعيين عضو مجلس إدارة الإشارة إلى إعادة تعيينه).

(٣) يحق لأي مساهم يمتلك ما لا يقل عن خمسة بالمائة (٥%) من إجمالي عدد الأسهم المصدرة (أو المساهمين الذين يملكون معاً هذا العدد من الأسهم على الأقل) ترشيح واحد (١) أو أكثر من المرشحين لانتخابهم كأعضاء مجلس إدارة. يجب تقديم هذا

الترشيح (الترشيحات) من خلال تقديم إشعار إلى الشركة (بموجب إشعار خطي موجه إلى مجلس الإدارة ويحتوي على بيان موقع من المرشح المعني يؤكد استعداده للترشح للانتخاب) يتم تسليمه إلى الشركة قبل أربعة (٤) أسابيع على الأقل من تاريخ الاجتماع العام السنوي ذي الصلة للانتخاب مجلس الإدارة في نهاية فترة تعيين مجلس الإدارة. يجوز لأي عضو مجلس إدارة حالي أيضًا ترشيح أي واحد (١) أو أكثر من المرشحين (بما في ذلك نفسه) للانتخاب. يجب إدراج أعضاء مجلس الإدارة الحاليين تلقائيًا في قائمة المرشحين للانتخاب ما لم يخطر عضو مجلس الإدارة المعني مجلس الإدارة خطيًا أنه لا ينوي الترشح لإعادة الانتخاب. يجب أن يقدم أيضًا المساهم (المساهمون) أو أعضاء مجلس الإدارة ذوو الصلة الذين يقترحون أي مرشح (مرشحين) للانتخاب تفاصيل عن الخبرة وتفاصيل موجزة عن السيرة الذاتية لذلك المرشح (المرشحين)، بشرط ألا تكون تلك التفاصيل مطلوبة فيما يتعلق بأعضاء مجلس الإدارة الحاليين. يُدرج كل مرشح يتم ترشيحه وفقًا للمادة ٢١ (٣) في عملية انتخاب عضو مجلس الإدارة المشار إليها في المادة ٢١ (٤) بخلاف الحد الذي لا يحق فيه لأي مرشح من هذا القبيل أن يعمل كعضو مجلس إدارة بموجب أي قيود صريحة واردة في القانون المعمول به.

(٤) في الحالات التي يكون من المقرر فيها أن ينظر في الاجتماع العام في شأن تعيين

أي عضو مجلس إدارة، فيتم تطبيق الإجراءات التالية:

(أ) يخضع كل مرشح يتم ترشيحه أو اقتراحه للانتخاب لقرار تعيين منفصل

(يُشار إلى كل منها بـ "قرار انتخاب عضو مجلس الإدارة"). تتم الموافقة

على قرارات انتخاب أعضاء مجلس الإدارة وفقاً للإجراءات المنصوص عليها في هذه المادة ٢١ وليس بأي طريقة أخرى.

(ب) فيما يتعلق بقرارات انتخاب أعضاء مجلس الإدارة (مجتمعة)، يحق لكل مساهم الحصول على عدد إجمالي من الأصوات مساوٍ لعدد المقاعد الشاغرة في مجلس الإدارة مضروباً في عدد الأصوات التي يحق لأسهم المساهمين الحصول عليها ("أصوات المساهمين").

(ج) يحق لكل مساهم ما يلي: (١) التصويت بجميع أصوات المساهم الخاصة به لصالح قرار انتخاب عضو واحد فقط؛ أو (٢) توزيع أصوات المساهم الخاصة به على أكثر من قرار انتخاب عضو واحد بالطريقة التي يراها المساهم مناسبة.

(د) يجب على مجلس الإدارة التأكيد من أن الإجراءات المعتمدة في الاجتماع العام فيما يتعلق بالنظر في قرارات انتخاب أعضاء مجلس الإدارة (١) تمكن المساهمين من توزيع أصوات المساهمين بوضوح بين قرارات انتخاب أعضاء مجلس الإدارة بأي طريقة يسمح بها هذا النظام الأساسي، (٢) تنص على عدد أصوات المساهمين التي يدلي بها كل مساهم ليتم التحقق منها للتأكد من أن المساهمين لا يدلون بأصوات أكثر من استحقاقاتهم وفقاً لهذا النظام الأساسي؛ و (٣) تمكن الشركة من تحديد مجموعات أعضاء مجلس الإدارة وأعضاء مجلس الإدارة الذين يشكلون كل مجموعة أعضاء مجلس إدارة وفقاً لذلك مع هذا النظام الأساسي. قد تتضمن هذه الإجراءات بطاقات اقتراع منفصلة تصدر لكل مساهم حاضر في الاجتماع والتي تتضمن سرداً لجميع

المرشحين للانتخاب كقرارات منفصلة لانتخاب أعضاء مجلس الإدارة والتي تمكن المساهم من الإشارة إلى عدد الأصوات (إن وجدت) المخصصة لكل قرار انتخاب منفصل لعضو مجلس الإدارة.

(هـ) في حالة قيام المساهم بتوزيع عدد أكبر من أصوات المساهمين على قرارات انتخاب أعضاء مجلس الإدارة أكثر مما يحق له الإدلاء به، فيتم تقليل عدد الأصوات المخصصة لكل قرار انتخاب عضو من قبل ذلك المساهم بشكل متناسب ويتم تقريب أي كسور متبقية إلى أقرب عدد صحيح.

(و) يكون الشخص (الأشخاص) الذي يتم تعيينه عضوًا (أعضاء) في مجلس الإدارة أولاً هو الشخص الذي يحصل، مقارنةً ببقية قرارات انتخاب أعضاء مجلس الإدارة، على أكبر عدد من الأصوات "لصالحه"، ثم ثانيًا الشخص الذي، يتلقى بالمقارنة مع باقي قرارات انتخاب أعضاء مجلس الإدارة ثاني أكبر عدد من الأصوات "المؤيدة" وهكذا حتى يتساوى عدد أعضاء مجلس الإدارة المعينين مع (ولكن لا يتجاوز بأي حال من الأحوال) عدد المناصب الشاغرة في المجلس (ولا يجوز تعيين أي مرشحين متبقين). تعتبر قرارات انتخاب أعضاء مجلس الإدارة ذات الصلة قد تم اتخاذها أو رفضها وفقًا لذلك. لا يكون للأصوات المدلى بها ضد قرار انتخاب أعضاء مجلس الإدارة والأصوات المحتجزة أي أثر قانوني. لا يجوز رفع الأيدي على قرار انتخاب عضو مجلس الإدارة.

(ز) لغرض هذه المادة ٢١، "عدد المقاعد الشاغرة في مجلس الإدارة" يعني عدد أعضاء مجلس الإدارة الذين يشكلون المجلس بأكمله بموجب المادة ٢١ (١).

(٥) يتوقف اعتبار الشخص عضو مجلس الإدارة بمجرد أن:

(أ) يتوقف هذا الشخص عن شغل منصب عضو مجلس الإدارة بموجب أي حكم من أحكام لائحة الشركات أو يكون ممنوعاً من شغل منصب عضو مجلس إدارة بموجب القانون؛

(ب) يصبح هذا الشخص مُفلساً؛

(ج) يتم التوصل إلى تسوية مع دائني ذلك الشخص بشكل عام للوفاء بديون ذلك الشخص؛

(د) يصدر ممارس طبي مسجل والذي يباشر معالجة ذلك الشخص رأياً خطياً للشركة يفيد بأن هذا الشخص أصبح غير قادر جسدياً أو عقلياً على التصرف كعضو مجلس إدارة وقد يظل كذلك لأكثر من ثلاثة أشهر؛

(هـ) تصدر المحكمة، بسبب الصحة العقلية لذلك الشخص، أمراً يمنع هذا الشخص كلياً أو جزئياً من ممارسة أي صلاحيات أو حقوق كان يمكن أن يتمتع بها هذا الشخص بشكل شخصي؛ أو

(و) تتلقى الشركة إشعاراً من عضو مجلس الإدارة يفيد باستقالة عضو مجلس الإدارة من منصبه، وأن تكون هذه الاستقالة سارية وفقاً لشروطها.

(٦) في حالة ظهور شاغر في مجلس الإدارة خلال فترة تعيين مجلس الإدارة، يتم تطبيق الإجراءات التالية:

(أ) إذا نشأت الوظيفة الشاغرة قبل تاريخ الانتهاء و:

١. كان العضو الذي ترك منصبه، مباشرة قبل إخلاء هذا المنصب، عضواً في مجموعة أعضاء مجلس الإدارة والتي كان المساهم الرئيسي ذو

الصلة مساهمًا أساسيًا فيها، يجب أن يتمتع هذا المساهم (إذا كان لا يزال مساهمًا أساسيًا في وقت حدوث الشغور) بالحق في تعيين عضو مجلس إدارة بديل عن طريق تقديم إشعار خطي ذلك إلى الشركة؛ أو

٢. في ظروف أخرى غير تلك المنصوص عليها في المادة ٢١ (٦) (أ)

(١) أعلاه، يجب على مجلس الإدارة تعيين عضو مجلس إدارة بديل وفقًا

لموافقة الأغلبية العظمى من مجلس الإدارة؛

(ب) إذا نشأ الشاغر بعد تاريخ الانتهاء، فيجوز لمجلس الإدارة تعيين عضو

مجلس إدارة بديل بناءً على تصويت الأغلبية البسيطة من مجلس الإدارة،

في كل حالة، يتم تعيين أي عضو مجلس إدارة بديل فيها وفقًا لهذه المادة ٢١ يُشار

إليه في هذا النظام الأساسي بـ "عضو مجلس الإدارة البديل".

(٧) يتولى عضو مجلس الإدارة البديل المعين بموجب هذه المادة ٢١ المنصب للفترة

المتبقية من فترة تعيين مجلس الإدارة. وفقًا لذلك، يجب أن يشغل أي عضو مجلس

إدارة بديل منصبه حتى الاجتماع العام السنوي التالي الذي يتم فيه انتخاب مجلس

الإدارة بأكمله وفقًا للمادة ٢١ (١)، وعندئذٍ تكون جميع المناصب في مجلس الإدارة

شاغرة وخاضعة للانتخاب في ذلك الوقت.

(٨) لأغراض هذا النظام الأساسي، يتم توزيع أعضاء مجلس الإدارة في مجموعات

منفصلة (يُشار إلى كل منها بـ "مجموعة أعضاء مجلس الإدارة") يتم تحديدها وفقًا

للأحكام التالية:

(أ) عند انتخاب مجلس الإدارة، يجب تقييم عدد الأصوات المدلى بها لكل عضو من أجل تحديد المساهم الذي أدلى بأكبر عدد من الأصوات لصالح ذلك العضو (والذي يكون، فيما يتعلق بذلك العضو، هو "المساهم الأساسي")؛

(ب) بعد ذلك، يتم تصنيف أعضاء مجلس الإدارة، على أساس أولي، وفقاً لهوية مساهمهم الأساسيين؛

(ج) مع مراعاة المادة ٢١ (٨) (د):

١. يجب على جميع أعضاء مجلس الإدارة الذين لديهم نفس المساهم الأساسي أن يشكلوا مجموعة أعضاء مجلس الإدارة؛ و

٢. عندما يكون مساهمًا هو المساهم الأساسي لعضو مجلس إدارة واحد (١) فقط، يجوز لذلك العضو تشكيل مجموعة أعضاء مجلس إدارة بمفرده؛

(د) إذا كان المساهم هو المساهم الأساسي لعضو واحد (١) فقط، وكان هذا المساهم الأساسي يمتلك، إجمالاً، أقل من خمسة في المائة (٥%) من إجمالي عدد الأسهم المصدرة، يجب أن يتم تعيين ذلك العضو على أنه "عضو مجلس إدارة مستقل" ويتم ضمه مع أي أعضاء مجلس إدارة مستقلين آخرين في مجموعة أعضاء مجلس إدارة منفصلة. لتجنب الشك، إذا كان هناك عضو مجلس إدارة مستقل واحد، فيجب أن يشكل ذلك العضو المستقل مجموعة أعضاء مجلس إدارة بمفرده؛

(هـ) يحتفظ مجلس الإدارة بسجل لأعضاء مجلس الإدارة في كل مجموعة أعضاء مجلس إدارة، كما يجوز له، للأغراض الإدارية، الرجوع إلى كل مجموعة من أعضاء مجلس الإدارة من خلال التعيين حسب ما قد يكون مناسباً (على

سبيل المثال لا الحصر، قد تشمل التعيينات "مجموعة أعضاء مجلس الإدارة أ"، و "مجموعة أعضاء مجلس الإدارة ب"، و "مجموعة أعضاء مجلس الإدارة ج"، وما إلى ذلك)؛

(و) على سبيل المثال:

١. نفترض أن المساهم "أ" قد أدلى بأكثر عدد من الأصوات التي حصل عليها كل من الأعضاء ١ و ٢ و ٣، وأدلى المساهم "ب" بأكثر عدد من الأصوات التي حصل عليها كل من الأعضاء ٤ و ٥ و ٦ و ٧ و ٨، وأدلى المساهم "ج" (الذي يملك أكثر من خمسة في المائة (٥ %) من إجمالي عدد الأسهم المصدرة) بأكثر عدد من الأصوات التي حصل عليها العضو ٩، وأدلى المساهم "د" (الذي يملك أقل من خمسة في المائة (٥ %) من إجمالي عدد الأسهم المصدرة) بأكثر عدد من الأصوات حصل عليه العضو ١٠ وأدلى المساهم "هـ" (الذي يملك أقل من خمسة بالمائة (٥ %) من إجمالي عدد الأسهم المصدرة) بأكثر عدد من الأصوات التي حصل عليها العضو ١١؛

٢. فيكون المساهم "أ" هو المساهم الأساسي للأعضاء ١ و ٢ و ٣، ويشكل هؤلاء الأعضاء مجموعة أعضاء مجلس إدارة واحدة. يختار مجلس الإدارة تحديد هذه المجموعة باسم "مجموعة أعضاء مجلس الإدارة أ"؛

٣. ويكون المساهم "ب" هو المساهم الأساسي للأعضاء ٤ و ٥ و ٦ و ٧ و ٨، ويشكل هؤلاء الأعضاء مجموعة أعضاء مجلس إدارة منفصلة.

يختار مجلس الإدارة تحديد هذه المجموعة باسم "مجموعة أعضاء مجلس الإدارة ب"؛

٤. يكون المساهم "ج" هو المساهم الأساسي للعضو ٩. ونظرًا لأن المساهم "ج" يمتلك أكثر من خمسة بالمائة (٥%) من إجمالي عدد الأسهم المصدرة، فإن هذا العضو يشكل مجموعة أعضاء مجلس إدارة بمفرده. يختار مجلس الإدارة تحديد هذه المجموعة باسم "مجموعة أعضاء مجلس الإدارة ج"؛

٥. يكون المساهم "د" هو المساهم الأساسي للعضو ١٠. ونظرًا لأن المساهم "د" يمتلك أقل من خمسة في المائة (٥%) من إجمالي عدد الأسهم المصدرة وهو المساهم الأساسي لعضو واحد (١) فقط، فتم تعيين هذا العضو كعضو مستقل؛

٦. يكون المساهم "هـ" هو المساهم الأساسي للعضو ١١. ونظرًا لأن المساهم "هـ" يمتلك أقل من خمسة في المائة (٥%) من إجمالي عدد الأسهم المصدرة وهو المساهم الأساسي لعضو واحد (١) فقط، فتم تعيين هذا العضو أيضًا كعضو مستقل؛

٧. وعليه، يشكل العضوان ١٠ و ١١ معًا مجموعة أعضاء مجلس إدارة. يختار مجلس الإدارة تحديد هذه المجموعة باسم "مجموعة أعضاء مجلس الإدارة د"؛

(ز) أي عضو مجلس إدارة بديل يتم تعيينه وفقاً لهذه المادة ٢١ يُعتبر جزءاً من نفس مجموعة مجلس الإدارة التي ينتمي إليها المدير المعني الذي أخلّى منصبه ويتم استبداله؛

(ح) يجب إعادة تشكيل مجموعات أعضاء مجلس الإدارة بعد كل انتخاب لمجلس الإدارة؛ و

(ط) يجب أن تكون مجموعات أعضاء مجلس الإدارة كما في تاريخ الاعتماد على النحو المحدد بموجب قرار مجلس الإدارة الصادر في هذا التاريخ أو قبله (إذا تم اتخاذه في تاريخ الاعتماد، بموافقة مجلس الإدارة بأغلبية عظمى).

٢٢. أعضاء مجلس الإدارة بالإنابة

(١) يجوز لأي عضو مجلس إدارة (بخلاف عضو مجلس الإدارة البديل) تعيين أي عضو آخر أو أي شخص آخر ليكون هو عضو مجلس الإدارة بالإنابة عنه، ويجوز له عزل أي عضو معين بالإنابة عنه من منصبه. يتم تعيين أو عزل عضو مجلس الإدارة بالإنابة عن طريق إشعار خطي لمجلس الإدارة، ويكون ذلك التعيين أو العزل ساريًا عند استلام الرئيس لهذا الإشعار. يسري أي تعيين أو عزل لعضو مجلس الإدارة بالإنابة من قبل الرئيس بمجرد استلام الإشعار من قبل الشركة. لتجنب الشك، يجوز لأي شخص أن يعمل كعضو مجلس إدارة بالإنابة لأكثر من عضو مجلس إدارة واحد في نفس الوقت.

(٢) يحق لعضو مجلس إدارة بالإنابة، رهناً بإعطاء الشركة عنواناً (وعنوان بريد إلكتروني) يمكن إرسال الإشعارات إليه من خلاله، تلقي إشعار بجميع اجتماعات مجلس الإدارة التي تم تعيينه عضو مجلس إدارة بالإنابة بشأنها. لا يحق لعضو مجلس إدارة

بالإنابة، بصفته هذه، تعيين عضو مجلس إدارة بالإنابة عنه (ولكن إذا كان هو أيضًا عضو مجلس إدارة، فيحق له تعيين عضو مجلس إدارة بالإنابة عنه بهذه الصفة).

(٣) في حالة عدم وجود أي عضو مجلس إدارة قام بتعيينه، يكون لعضو مجلس الإدارة بالإنابة: (١) نفس حقوق التصويت، ويحق له أداء جميع وظائف عضو مجلس الإدارة الذي ينوب عنه، بالإضافة إلى وظيفته (إن وجدت)؛ و (٢) أن يُحسب في النصاب القانوني لاجتماعات مجلس الإدارة بصفته عضو مجلس إدارة بالإنابة عن عضو مجلس إدارة الذي يمثله (ويُحسب مرة أخرى إذا كان هو أيضًا عضو مجلس إدارة) ويكون له صوت واحد (١) عن كل عضو مجلس إدارة يمثله أو ينوب عن غيابه بالإضافة إلى صوته (إن وجد).

(٤) إذا توقف عضو مجلس إدارة عن شغل منصب عضو مجلس إدارة لأي سبب من الأسباب، فيتوقف عندئذٍ تلقائيًا تعيين أي عضو مجلس إدارة بالإنابة كان قد عينه هو أي عضو مجلس إدارة آخر لينوب عنه.

٢٣. مكافآت أعضاء مجلس الإدارة

(١) يجوز لأعضاء مجلس الإدارة القيام بأي خدمات يقرها المجلس لصالح الشركة.

(٢) يحق لأعضاء مجلس الإدارة الحصول على المكافآت التي يحددها مجلس الإدارة:

(أ) مقابل خدماتهم للشركة كأعضاء مجلس إدارة الشركة؛ و

(ب) مقابل أي خدمة أخرى يقدمونها للشركة.

(٣) وفقًا للنظام الأساسي، يجوز أن تكون مكافآت عضو مجلس الإدارة:

(أ) في أي شكل؛ و

- (ب) تتضمن أي ترتيبات تتعلق بدفع معاش تقاعدي أو بدل أو إكرامية أو أي مزايا بشأن الوفاة أو المرض أو العجز إلى هذا العضو أو ما يخصه.
- (٤) ما لم يقرر مجلس الإدارة خلاف ذلك، تكون مكافآت أعضاء مجلس الإدارة مستحقة من يوم لآخر.
- (٥) ما لم يقرر مجلس الإدارة خلاف ذلك (قبل تاريخ الانتهاء، بموافقة الأغلبية العظمى لمجلس الإدارة)، فلا يكون أعضاء مجلس الإدارة مسؤولين أمام الشركة عن أي مكافأة يتلقونها بصفتهم أعضاء مجلس الإدارة أو مسؤولين آخرين أو موظفين في الشركات التابعة للشركة أو أي شخصية اعتبارية أخرى تكون للشركة مصلحة فيها.
- (٦) لا يكون أعضاء مجلس الإدارة مسؤولين أمام الشركة عن أي مكافأة يتلقونها بصفتهم أعضاء مجلس إدارة أو مسؤولين آخرين أو موظفين لدى أي مساهم رئيسي (أو شركة تابعة لأي مساهم رئيسي).

٢٤. نفقات أعضاء مجلس الإدارة

- (١) يجوز للشركة دفع أي نفقات معقولة يتكبدها أعضاء مجلس الإدارة وأعضاء مجلس الإدارة بالإنابة بشكل صحيح فيما يتعلق بحضورهم في:
- (أ) اجتماعات أعضاء مجلس الإدارة أو اللجان؛
- (ب) الجمعيات العمومية؛ أو
- (ج) الاجتماعات المنفصلة لحملة أي فئة من فئات أسهم أو سندات الشركة، أو بخلاف ذلك فيما يتعلق بممارسة سلطاتهم والاضطلاع بمسؤولياتهم فيما يتعلق بالشركة.

الجزء ٣ - اتخاذ القرار من قبل المساهمين

تنظيم الجمعيات العمومية

٢٥. يمكن للمساهمين الدعوة إلى اجتماع عام إذا لم يكن هناك عدد كافٍ من أعضاء مجلس

الإدارة

(١) إذا:

- (أ) كان لدى الشركة أقل من اثنين (٢) أعضاء مجلس الإدارة؛ و
- (ب) كان عضو مجلس الإدارة (إن وجد) غير قادر أو غير راغب في تعيين عدد كافٍ من أعضاء مجلس الإدارة لتشكيل النصاب القانوني أو الدعوة إلى اجتماع عام للقيام بذلك،
- ثم يجوز لاثنتين أو أكثر من المساهمين الدعوة لعقد اجتماع عام (أو توجيه تعليمات إلى سكرتير مجلس الإدارة للقيام بذلك) بغرض تعيين واحد أو أكثر من أعضاء مجلس الإدارة.

٢٦. الحضور والتحدث في الجمعيات العمومية

- (١) بناءً على قرار من مجلس الإدارة بالدعوة إلى اجتماع عام، يقوم الرئيس، أو نائب الرئيس، في حال غيابه، بالدعوة إلى عقد كل اجتماع عام ووضع جدول أعماله ورئاسته، والذي يتم عقده:

- (أ) باستثناء ما هو منصوص عليه في المادة ٢٧ (٣)، عن طريق إشعار كل مساهم في موعد لا يتجاوز (١) أربعة عشر (١٤) يومًا تقويميًا قبل التاريخ المقترح للاجتماع العام ذي الصلة؛ أو (٢) واحد وعشرون (٢١) يومًا تقويميًا

قبل التاريخ المقترح للاجتماع العام السنوي؛ شريطة أنه، في كل حالة، يجوز الدعوة إلى الاجتماع بمدة أقل من مدة الإشعار ذات الصلة المحددة في (١) أو (٢) إذا تمت الموافقة على ذلك من قبل المساهمين وفقاً للقسمين ٣٢٤ أو ٣٥٦ (٢) من لوائح الشركات (حسب ما قد تكون الحالة)؛

(ب) في يوم عمل؛ و

(ج) مرة واحدة على الأقل في السنة.

(٢) يكون سكرتير مجلس الإدارة، أو في حالة غيابه، وكيلاً يرشحه الرئيس من وقت لآخر، مسؤولاً، من بين أمور أخرى، عن إدارة وتوثيق أعمال الاجتماع العام.

(٣) تعقد الاجتماعات العامة:

(أ) عن طريق الهاتف أو مؤتمرات الفيديو أو غير ذلك من الوسائل المماثلة، والتي يمكن من خلالها لجميع الأشخاص المشاركين في الاجتماع في جميع الأوقات أثناء هذا الاجتماع الاستماع إلى والتحدث مع بعضهم البعض، وتشكل هذه المشاركة حضوراً شخصياً في هذا الاجتماع؛ أو

(ب) شخصياً.

(٤) يكون الشخص قادراً على ممارسة حق التحدث في اجتماع عام عندما يكون هذا الشخص في وضع يسمح له بالتواصل مع جميع الحاضرين في الاجتماع، أثناء انعقادها، وإيصال أي معلومات أو آراء لدى هذا الشخص حول أعمال الاجتماع إليهم.

(٥) مع عدم الإخلال بالمادة ٢١، يكون الشخص قادراً على ممارسة حق التصويت في اجتماع عام عندما:

(أ) يكون هذا الشخص قادرًا على التصويت، أثناء الاجتماع، على القرارات

المطروحة للتصويت في الاجتماع، و

(ب) يمكن أن يؤخذ تصويت ذلك الشخص في الاعتبار فيما يخص التقرير بشأن

ما إذا كان سيتم اتخاذ تلك القرارات في نفس الوقت الذي يتم فيه أخذ أصوات

جميع الأشخاص الآخرين الحاضرين في الاجتماع.

(٦) يجوز لمجلس الإدارة اتخاذ الترتيبات التي يراها مناسبة لتمكين الذين يحضرون

اجتماع عام من ممارسة حقوقهم في التحدث أو التصويت فيه.

٢٧. النصاب القانوني للاجتماعات العامة

(١) مع مراعاة المادة ٢٧ (٣) والإشعار الواجب تقديمه بخصوص الدعوة لاجتماع عام،

يجب أن يكون النصاب القانوني متحققًا في أي اجتماع عام للشركة إذا: (١) كان

المساهمون الذين يمتلكون أغلبية بسيطة على الأقل من العدد الإجمالي لحقوق

التصويت المرتبطة بكامل رأس مال الشركة المصدر حاضرين (شخصيًا أو بالوكالة)؛

و (٢) كان كل مساهم رئيسي حاضرًا (شخصيًا أو بالوكالة)، بشرط ألا يكون هذا

الشرط (٢) مطلوب الوفاء به اعتبارًا من تاريخ الانتهاء وبعده.

(٢) لا يجوز إجراء أي عمل آخر غير تعيين رئيس الاجتماع في اجتماع عام إذا كان

الأشخاص الذين يحضرونه لا يشكلون النصاب القانوني.

(٣) إذا لم يكتمل النصاب في اجتماع عام للشركة في غضون ساعة واحدة (١) بعد وقت

البدء المحدد في الإشعار، يجب تأجيل الاجتماع وإعادة عقده في وقت لاحق لمناقشة

جدول الأعمال نفسه. يتم منح إشعار مدته ثمان وأربعون (٤٨) ساعة على الأقل

للاجتماع المعاد انعقاده ما لم يتفق المساهمون بالإجماع على خلاف ذلك. في ذلك

الاجتماع المعاد انعقاده، يطبق نفس شرط النصاب القانوني. ومع ذلك، إذا لم يكتمل النصاب في ذلك الاجتماع المعاد انعقاده في غضون ساعة واحدة (١) من وقت البدء المقرر، فيتم تأجيل الاجتماع مرة أخرى وإعادة عقده لاحقاً لمناقشة جدول الأعمال نفسه ويتم منح إشعار بمدة لا تقل عن ثمانية وأربعين (٤٨) ساعة قبل موعد الاجتماع الثاني المعاد انعقاده ما لم يتفق المساهمون بالإجماع على خلاف ذلك. في ذلك الاجتماع الثاني المعاد انعقاده، وإلى الحد الذي ينظر فيه الاجتماع الثاني المعاد انعقاده في نفس جدول الأعمال، يجب أن يتحقق النصاب القانوني بشرط أن يكون المساهمون الذي يمتلكون أغلبية بسيطة على الأقل من العدد الإجمالي لحقوق التصويت المرتبطة برأس المال المصدر بالكامل للشركة حاضرين (شخصياً أو بالوكالة) (وبالتالي، لا يُطبق الشرط (٢) في المادة ٢٧ (١) فيما يتعلق بأي اجتماع ثان معاد انعقاده، سواء حدث تاريخ الانتهاء أم لا).

٢٨. رئاسة الجمعيات العمومية

- (١) إذا قام مجلس الإدارة بتعيين رئيس، فيرأس ذلك الرئيس الاجتماعات العامة إذا كان حاضراً وراغباً في القيام بذلك.
- (٢) إذا قام مجلس الإدارة بتعيين نائب للرئيس، وكان الرئيس غير راغب في رئاسة الاجتماع أو لم يكن حاضراً في غضون عشر (١٠) دقائق من الوقت الذي كان من المقرر أن يبدأ فيه الاجتماع، يتولى نائب الرئيس رئاسة الاجتماع العام إذا كان حاضراً وراغباً في القيام بذلك.

(٣) إذا لم يتم مجلس الإدارة بتعيين رئيس ونائب للرئيس، أو إذا كان كل من الرئيس ونائب الرئيس غير راغبين في رئاسة الاجتماع أو إذا لم يكن كلاهما حاضرين في غضون عشر (١٠) دقائق من الوقت المقرر أن يبدأ فيه الاجتماع:

(أ) أعضاء مجلس الإدارة الحاضرون؛ أو

(ب) في حالة عدم وجود أعضاء مجلس إدارة، الاجتماع،

يجب تعيين عضو مجلس إدارة أو مساهم لرئاسة الاجتماع، ويجب أن يكون تعيين رئيس الاجتماع أول عمل في الاجتماع.

(٤) يُشار إلى الشخص الذي يرأس اجتماعًا عامًا وفقًا لهذه المادة بـ "رئيس الاجتماع".

٢٩. الحضور والتحدث من قبل أعضاء مجلس الإدارة والأشخاص غير المساهمين

(١) يجوز لأعضاء مجلس الإدارة الحضور والتحدث في الاجتماعات العامة، سواء كانوا مساهمين أم لا.

(٢) يجوز لرئيس الاجتماع أن يسمح لأشخاص آخرين ليسوا:

(أ) مساهمين في الشركة، أو

(ب) يحق لهم ممارسة حقوق المساهمين فيما يتعلق بالاجتماعات العامة،

للحضور والتحدث في اجتماع عام.

٣٠. تأجيل الاجتماع

(١) يجب على رئيس الاجتماع رفع اجتماع عام إذا:

(أ) كان هذا التأجيل مطلوبًا وفقًا للمادة ٢٧؛ أو

(ب) تم التوجيه للقيام بذلك من قبل الاجتماع.

(٢) يجوز لرئيس الاجتماع أن يؤجل اجتماعًا عامًا يكون النصاب فيه حاضرًا إذا:

- (أ) وافق الحضور على التأجيل، أو
- (ب) بدا لرئيس الاجتماع أن تأجيل الاجتماع ضروري من أجل حماية سلامة أي شخص يحضر الجمعية أو لضمان سير أعمال الجمعية بطريقة منظمة.
- (٣) عند تأجيل اجتماع عام، يجب على رئيس الاجتماع:
- (أ) إما أن يحدد الوقت والمكان اللذين يتم إعادة الانعقاد فيهما أو يذكر أن الانعقاد سوف يستمر في الوقت والمكان اللذين يتم تحديدهما من قبل مجلس الإدارة؛ و
- (ب) مراعاة أي توجيهات فيما يتعلق بوقت ومكان أي انعقاد تالٍ يتم إصدارها في الاجتماع.
- (٤) إذا كان من المقرر استمرار تأجيل الاجتماع بعد أكثر من أربعة عشر (١٤) يومًا من تاريخ التأجيل، فيجب على الشركة تقديم إشعار قبل سبعة (٧) أيام تقويمية كاملة على الأقل (أي، باستثناء يوم الاجتماع المؤجل الذي يُمنح فيه الإشعار):
- (أ) إلى نفس الأشخاص المطلوب إشعارهم بالاجتماع العام للشركة؛ و
- (ب) يحتوي على نفس المعلومات التي يتطلب أن يحتويها ذلك الإشعار.
- (٥) لا يجوز مباشرة أي عمل في اجتماع عام مؤجل والذي لم يكن من الممكن إجراؤه بشكل صحيح في الاجتماع في حال لم يكن قد تم تأجيله.

التصويت في الجمعيات العمومية

٣١. التصويت: عام

- (١) مع مراعاة المادة ٢١، يجب اتخاذ القرار المطروح للتصويت في اجتماع عام برفع الأيدي ما لم يُطلب اقتراح حسب الأصول وفقًا للنظام الأساسي.
- (٢) إذا كانت هناك مسألة محفوظة بموجب القانون المعمول به أو بموجب هذا النظام الأساسي لمساهمي الشركة، فإن أي مسألة من ذلك، ما لم تتطلب أغلبية أكبر بموجب القانون المعمول به، تتطلب الحصول على موافقة:
- (أ) مع مراعاة المواد ٣١ (٢) (ب) و (ج)، أغلبية بسيطة من المساهمين الذين يحضرون (شخصيًا أو بالوكالة) اجتماعًا عامًا معتمدًا حسب الأصول من خلال تصويتهم، ويكون لكل مساهم عدد من الأصوات يساوي عدد الأسهم التي يمتلكها ذلك المساهم؛ أو
- (ب) قبل تاريخ الانتهاء، فيما يتعلق بالمسائل المنصوص عليها في الملحق ١ من هذا النظام الأساسي، المساهمون بأغلبية كبيرة من المساهمين؛ أو
- (ج) فيما يتعلق بتعيين أعضاء مجلس الإدارة، المساهمين وفقًا للمادة ٢١.
- (٣) في حالة تساوي الأصوات فيما يتعلق بقرار المساهمين، لا يجوز لأي شخص أن يكون له صوت ثانٍ أو صوت مرجح.

٣٢. الأخطاء والنزاعات

- (١) لا يجوز إبداء أي اعتراض على أهلية أي شخص يصوت في اجتماع عام إلا في جلسة الاجتماع أو الاجتماع المؤجل التي تم فيه الإدلاء بالصوت المعارض عليه، ويكون كل صوت ليس مرفوض في الاجتماع صحيحًا.
- (٢) يُحال أي اعتراض من هذا القبيل إلى رئيس الاجتماع، والذي يكون قراره نهائيًا.

٣٣. المطالبة بالتصويت

- (١) قد يُطلب إجراء تصويت على قرار:
- (أ) قبل الاجتماع العام حيث يتم طرحه للتصويت، أو
- (ب) في اجتماع عام، إما قبل رفع الأيدي على هذا القرار أو مباشرة بعد الإعلان عن نتيجة رفع الأيدي على هذا القرار.
- (٢) قد يُطلب التصويت من قبل:
- (أ) رئيس الاجتماع؛
- (ب) اثنان (٢) أو أكثر من أعضاء مجلس الإدارة؛
- (ج) شخصان (٢) أو أكثر ممن لهم حق التصويت على القرار؛ أو
- (د) شخص واحد أو أشخاص يمثلون ما لا يقل عن عُشر (1/10) مجموع حقوق التصويت لجميع المساهمين الذين لهم حق التصويت على القرار.
- (٣) يجوز سحب طلب التصويت إذا:
- (أ) لم يكن التصويت قد تم إجراؤه بعد، و
- (ب) وافق رئيس الاجتماع على سحبه.
- (٤) هذه المادة ٣٣ لا تخل بأحكام المادة ٢١.

٣٤. الإجراء على التصويت

- (١) وفقاً للنظام الأساسي، يجب إجراء التصويت في الاجتماعات العامة في أي وقت وفي أي مكان وبالطريقة التي يوجه بشأنها رئيس الاجتماع.
- (٢) يجوز لرئيس الاجتماع تعيين مدققين (لا يلزم أن يكونوا مساهمين) ويقرر كيف ومتى يتم الإعلان عن نتيجة التصويت.

- (٣) مع مراعاة النظام الأساسي، تكون نتيجة التصويت هي قرار الاجتماع بشأن القرار الذي طُلب التصويت عليه.
- (٤) التصويت على:
- (أ) انتخاب رئيس الاجتماع؛ أو
- (ب) مسألة التأجيل،
- يجب أن يؤخذ على الفور.
- (٥) يجب إجراء أي تصويت آخر في غضون ثلاثين (٣٠) يومًا من طلبه.
- (٦) لا يمنع طلب التصويت من استمرار انعقاد الاجتماع العام، إلا فيما يتعلق بالمسألة الذي طُلب من أجلها.
- (٧) لا يلزم تقديم إشعار بتصويت لم يتم إجراؤه على الفور إذا تم الإعلان عن الوقت والمكان الذي سيتم إجراء التصويت فيه في الاجتماع الذي طُلب فيه ذلك.
- (٨) في أي حالة أخرى، يجب تقديم إشعار قبل سبعة (٧) أيام على الأقل يحدد الوقت والمكان الذي يتم فيه إجراء التصويت.
- (٩) هذه المادة ٣٤ لا تخرُج أحكام المادة ٢١.

٣٥. محتوى الإشعارات بالوكالة

- (١) يجوز تعيين وكلاء بشكل قانوني من خلال تقديم إشعار خطي ("إشعار الوكيل") والذي:
- (أ) ينص على اسم وعنوان المساهم الذي قام بتعيين وكيل عنه؛

- (ب) يحدد الشخص الذي تم تعيينه ليكون وكيلًا عن ذلك المساهم والاجتماع العام التي تم تعيين هذا الشخص بشأنه؛
- (ج) ينص تفويض على وكيل المساهم والمدة الذي يمكن استخدام إشعار الوكيل لها؛
- (د) يتم توقيعه من قبل أو نيابة عن المساهم الذي يعين الوكيل، أو يتم التصديق عليه بطريقة أخرى حسب ما قد يحدده مجلس الإدارة؛ و
- (هـ) يتم تسليمه إلى الشركة وفقًا للنظام الأساسي وأي تعليمات واردة في إشعار الاجتماع العام ذو الصلة.
- (٢) قد تطلب الشركة تسليم الإشعارات بتعيين الوكيل في صيغة محددة، وقد تحدد صيغًا مختلفة لأغراض مختلفة.
- (٣) قد تحدد إشعارات الوكيل كيفية تصويت الوكيل المعين بموجبها (أو امتناع الوكيل عن التصويت) على قرار واحد أو أكثر.
- (٤) ما لم يشير إشعار الوكيل إلى خلاف ذلك، يجب التعامل معه على النحو التالي:
- (أ) السماح للشخص المعين بموجبه كوكيل بالتصرف وفق ما يراه بشأن كيفية التصويت على أي قرارات فرعية أو إجرائية تُطرح في الاجتماع، و
- (ب) تعيين ذلك الشخص كوكيل فيما يتعلق بأي تأجيل للاجتماع العام المعني وكذلك الاجتماع نفسه.

٣٦ . تسليم إشعارات الوكيل

- (١) يجب أن يحدد أي إشعار بالاجتماع العام العنوان أو العناوين ("عنوان إشعار الوكيل") الذي تتلقى عليه الشركة أو وكلاؤها إشعارات الوكيل المتعلقة بذلك الاجتماع، أو أي تأجيل له، ويتم تسليمها في نسخة ورقية أو إلكترونية.
- (٢) الشخص الذي يحق له الحضور أو التحدث أو التصويت (إما برفع الأيدي أو بالاقتراع أو غير ذلك) في اجتماع عام يظل مؤهلاً لذلك فيما يتعلق بذلك الاجتماع أو أي تأجيل له، على الرغم من وجود إشعار وكيل ساري يتم تسليمه للشركة من قبل ذلك الشخص أو بالنيابة عنه.
- (٣) مع مراعاة المواد ٣٦ (٤) و ٣٦ (٥)، يجب تسليم إشعار الوكيل إلى عنوان إشعار الوكيل بما لا يقل عن ثمانية وأربعين (٤٨) ساعة قبل الاجتماع العام أو الاجتماع المؤجل الذي يتعلق به.
- (٤) في حالة إجراء تصويت بعد أكثر من ثمان وأربعين (٤٨) ساعة من طلبه، يجب تسليم الإشعار إلى عنوان إشعار الوكيل بما لا يقل عن أربع وعشرين (٢٤) ساعة قبل الوقت المحدد لإجراء التصويت.
- (٥) في حالة عدم إجراء تصويت أثناء الاجتماع ولكن لم يمر أكثر من ثمانية وأربعين (٤٨) ساعة من طلبه، فيجب تسليم إشعار الوكيل:
- (أ) وفقاً للمادة ٣٦ (٣)؛ أو
- (ب) في الاجتماع الذي طُلب فيه التصويت من الرئيس أو السكرتير أو أي عضو مجلس إدارة.

(٦) يجوز إلغاء التعيين بموجب إشعار الوكيل من خلال تسليم إشعار خطي مقدم من قبل أو نيابة عن الشخص الذي تم تقديم إشعار الوكيل بواسطته أو بالنيابة عنه إلى عنوان إشعار الوكيل.

(٧) لا يسري إشعار إلغاء تعيين الوكيل إلا إذا تم تسليمه قبل:

(أ) بداية الاجتماع أو الاجتماع المؤجل الذي يتعلق به؛ أو

(ب) (في حالة عدم إجراء تصويت في نفس يوم الاجتماع أو الاجتماع المؤجل) الوقت المحدد لإجراء التصويت المتعلق به.

(٨) إذا لم يتم التوقيع على إشعار التوكيل من قبل الشخص الذي عين الوكيل، فيجب أن يكون الإشعار مصحوبًا بإثبات خطي لسلطة الشخص الذي قام بالتوقيع عليه بالنيابة عن المُعين.

٣٧. التعديلات على القرارات

(١) القرار العادي المقرر اقتراحه في اجتماع عام يجوز تعديله بقرار عادي إذا:

(أ) تم تقديم إشعار خطي بالتعديل المقترح إلى سكرتير مجلس الإدارة من قبل شخص يحق له التصويت في الاجتماع العام الذي سيتم اقتراح القرار فيه قبل ثمانية وأربعين (٤٨) ساعة على الأقل من انعقاد الاجتماع (أو في وقت لاحق حسبما قد يقرر رئيس الاجتماع): و

(ب) لم يغير التعديل المقترح، حسبما يرى رئيس الاجتماع بشكل معقول، نطاق القرار بشكل جوهري.

- (٢) يجوز تعديل أي قرار خاص أو قرار أغلبية المساهمين أو قرار انتخاب عضو مجلس الإدارة الذي سيتم اقتراحه في اجتماع عام بموجب قرار عادي، إذا:
- (أ) اقترح رئيس الاجتماع التعديل في الاجتماع العام الذي من المقرر أن يُعرض فيه القرار؛ و
- (ب) لم يتجاوز التعديل ما هو ضروري لتصحيح أي خطأ نحوي أو خطأ آخر غير جوهري في القرار.
- (٣) إذا قرر رئيس الاجتماع، المتصرف بحسن نية، خلافاً للصواب أن تعديل قرار ما يخرج عن النظام، فإن خطأ الرئيس لا يبطل التصويت على ذلك القرار.

٣٨. ممثلي الشركة

- (١) وفقاً للقسم ٣٤١ من لوائح الشركات، يجوز لأي شركة مساهمة بموجب قرار من عضو مجلس إدارتها أو أي هيئة إدارية أخرى أن تفوض شخصاً أو أشخاصاً للعمل كممثل لها أو ممثلين لها في أي اجتماع عام للشركة.
- (٢) يعتبر القسم ٣٤٩ من لوائح الشركات سارياً أيضاً على ممثل الشركة (بالمعنى المقصود في القسم ٣٤١ من تلك اللوائح) كما لو كانت الإشارات الواردة في ذلك القسم إلى الوكيل تتعلق بكلٍ من الوكيل وممثل الشركة.

٣٩. لا يوجد تصويت على الأسهم التي عليها أموال مستحقة للشركة

- (١) لا يجوز ممارسة أي حقوق تصويت مرتبطة بالسهم المدفوع جزئياً في أي اجتماع عام، أو في أي تأجيل له، أو في أي تصويت يتم الدعوة إليه أو فيما يتعلق به، إذا

تم إجراء مطالبة بخصوص تلك الحصة، وكانت تلك المطالبة غير مدفوعة بالكامل عند استحقاقها، وتظل تلك المطالبة معلقة في الوقت المناسب.

٤٠. طلبات اجتماعات الفئة

(١) تسري أحكام المواد المتعلقة بالاجتماعات العامة، مع أي تعديلات ضرورية، على اجتماعات حاملي أي فئة من الأسهم.

الجزء ٤ - الأسهم والتوزيعات

الأسهم

٤١. صلاحيات إصدار فئات مختلفة من الأسهم

(١) مع مراعاة النظام الأساسي (وعلى وجه الخصوص، قبل تاريخ الانتهاء، المواد ٦ (٢) و ١٢ (٢) و الملحق ١ و الملحق ٢، ولكن مع عدم الإخلال بالحقوق المرتبطة بأي سهم قائم، يجوز للشركة إصدار أسهم بهذه الحقوق أو القيود التي قد يتم تحديدها بموجب قرار عادي، أو إذا لم يتم اتخاذ ذلك القرار، أو بقدر ما لا ينص القرار على حكم خاص، حسب ما قد يقرره المجلس وفقاً للنظام الأساسي.

(٢) مع مراعاة النظام الأساسي (وعلى وجه الخصوص، قبل تاريخ الانتهاء، المواد ٦ (٢) و ١٢ (٢) و الملحق ١ و الملحق ٢، يجوز للشركة إصدار أسهم يتم استردادها، أو تكون عرضة للاسترداد بناءً على خيار الشركة أو المالك، ويجوز لمجلس الإدارة تحديد الشروط والأحكام وطريقة استرداد أي من تلك الأسهم.

٤٢ . دفع العمولات على الاكتتاب في الأسهم

(١) وفقاً للنظام الأساسي، يجوز للشركة أن تدفع لأي شخص عمولة مقابل أن يقوم ذلك

الشخص:

(أ) يالاكتتاب أو الموافقة على الاكتتاب في الأسهم؛ أو

(ب) شراء، أو الموافقة على شراء، اكتتابات في الأسهم.

(٢) يمكن دفع أي عمولة من هذا القبيل:

(أ) نقدًا، أو في شكل أسهم أو أوراق مالية أخرى مدفوعة بالكامل أو مدفوعة

جزئيًا، بطريقة أو أخرى؛ و

(ب) فيما يتعلق بأي اكتتاب مشروط أو مطلق.

٤٣ . الشركة غير ملزمة بأقل من المصالح المطلقة

(١) باستثناء ما يتطلبه القانون، لا يجوز أن تعترف الشركة بأي شخص على أنه يمتلك

أي سهم بناءً على ائتمان من أي نوع كان، وباستثناء ما يقتضيه القانون أو البنود،

فإن الشركة ليست بأي حال من الأحوال ملتزمة — أو تعترف بأي مصلحة في أي

سهم بخلاف ملكية صاحبه المطلقة له وجميع الحقوق المتعلقة به.

٤٤ . شهادات الأسهم

(١) مع مراعاة النظام الأساسي، يجب على الشركة إصدار شهادة واحدة (١) أو أكثر لكل

مساهم فيما يتعلق بالأسهم التي يمتلكها ذلك المساهم.

(٢) لا تُطبق هذه المادة على:

- (أ) الأسهم غير المعتمدة؛ أو
- (ب) الأسهم التي تسمح لوائح الشركات للشركة بعدم إصدار شهادة بشأنها.
- (٣) باستثناء ما هو محدد في النظام الأساسي، يجب إصدار جميع الشهادات مجاناً.
- (٤) لا يجوز إصدار أي شهادة بخصوص الأسهم التي تقع ضمن أكثر من فئة واحدة.
- (٥) إذا كان أكثر من شخص يحمل سهمًا، فلا يجوز إصدار سوى شهادة واحدة بشأنه.
- (٦) يجب أن تحدد كل شهادة:

- (أ) ما يتعلق بعدد الأسهم، والفئة التي تم إصدارها فيها؛
- (ب) وسعر إصدار تلك الأسهم؛
- (ج) المبلغ المدفوع عليها؛ و
- (د) أي أرقام مميزة مخصصة لها.
- (٧) يجب أن تكون الشهادات:

- (أ) مختومة بالختم العام للشركة؛ أو
- (ب) موقعة وفقاً للاتحة الشركات.

٤٥ . شهادات الأسهم الموحدة

- (١) عندما تزداد حيازة المساهم لأسهم من فئة معينة، يجوز للشركة أن تصدر لهذا المساهم ما يلي:

- (أ) شهادة واحدة موحدة فيما يتعلق بجميع الأسهم من فئة معينة والتي يمتلكها ذلك المساهم؛ أو

(ب) شهادة منفصلة فيما يتعلق فقط بتلك الأسهم التي زادت من خلالها حيازة المساهم.

(٢) عندما يتم تخفيض حيازة المساهم لأسهم فئة معينة، يجب على الشركة التأكد من إصدار المساهم بشهادة واحدة (١) أو أكثر فيما يتعلق بعدد الأسهم التي يمتلكها المساهم بعد هذا التخفيض. لكن لا تحتاج الشركة (في حالة عدم وجود طلب من المساهم) إلى إصدار أي شهادة جديدة في حال أن:

(أ) جميع الأسهم التي لم يعد المساهم يملكها نتيجة التخفيض؛ و

(ب) أيًا من الأسهم التي يحتفظ بها المساهم بعد التخفيض، كانت، قبل التخفيض مباشرة، ممثلة بنفس الشهادة.

(٣) يجوز للمساهم أن يطلب من الشركة خطيًا استبدال:

(أ) الشهادات المنفصلة للمساهم بشهادة موحدة؛ أو

(ب) الشهادة الموحدة للمساهم مع شهادتين منفصلتين أو أكثر تمثل نسبة الأسهم التي قد يحددها المساهم.

(٤) عندما تمتثل الشركة لذلك الطلب، فقد تفرض رسومًا معقولة على النحو الذي قد يقرره مجلس الإدارة للقيام بذلك.

(٥) مع مراعاة المادة ٤٦، يجب عدم إصدار شهادة موحدة ما لم يتم إعادة أي شهادات يتعين استبدالها أولاً إلى الشركة لإلغائها.

٤٦ . شهادات الأسهم البديلة

(١) إذا كانت الشهادة الصادرة بخصوص أسهم المساهم:

- (أ) تالفة أو مشوهة؛ أو
- (ب) مدعى بأنها ضائعة أو مسروقة أو تالفة،
يحق لذلك المساهم أن يتم إصدار شهادة بديلة فيما يتعلق بتلك الأسهم.
- (٢) المساهم الذي يمارس الحق في إصدار مثل هذه الشهادة البديلة:
- (أ) يجوز له في نفس الوقت ممارسة الحق في الحصول على شهادة واحدة أو شهادات منفصلة؛
- (ب) يجب إعادة الشهادة التي يتم استبدالها إلى الشركة إذا كانت تالفة أو مشوهة؛
و
- (ج) يجب أن يمتثل لشروط مثل الإثبات والتعويض ودفع رسوم معقولة حسبما يقرره مجلس الإدارة.

الأسهم غير المحتفظ بها في نموذج معتمد

٤٧. الأسهم غير المعتمدة

- (١) في هذه المادة، تعني "القواعد ذات الصلة":
- (أ) أي حكم معمول به في لوائح الشركات وقواعد الأوراق المالية غير المعتمدة بشأن امتلاك أو إثبات ملكية أو نقل الأسهم بخلاف النموذج المعتمد؛ و
- (ب) أي تشريع معمول به أو قواعد أو ترتيبات أخرى تم إجراؤها بموجب أو وفقاً لهذا الحكم.
- (٢) تسري أحكام هذه المادة مع مراعاة القواعد ذات الصلة.

- (٣) لا يعتد بأي بند في النظام الأساسي يتعارض مع القواعد ذات الصلة، إلى الحد الذي يكون فيه غير متسق، عند تطبيق القواعد ذات الصلة.
- (٤) يجوز إصدار أي سهم أو فئة من الأسهم أو الاحتفاظ بها وفقاً للشروط، أو الطريقة التي:
- (أ) تكون الملكية بموجبها غير مثبتة، أو يجب عدم إثباتها، بموجب شهادة؛ أو
- (ب) أو قد يتم أو يجب نقلها كلياً أو جزئياً بدون شهادة.
- (٥) وفقاً للنظام الأساسي، يتمتع أعضاء مجلس الإدارة بسلطة اتخاذ الخطوات التي يرون أنها مناسبة فيما يتعلق بما يلي:
- (أ) إثبات ونقل ملكية الأسهم غير المعتمدة (بما في ذلك ما يتعلق بإصدار هذه الأسهم)؛
- (ب) أي سجلات تتعلق بامتلاك الأسهم غير المعتمدة؛
- (ج) تحويل الأسهم المعتمدة إلى أسهم غير معتمدة؛ أو
- (د) تحويل الأسهم غير المعتمدة إلى أسهم معتمدة.
- (٦) وفقاً للنظام الأساسي، يجوز للشركة بموجب إشعار إلى مالك السهم أن تطلب بشأن ذلك السهم:
- (أ) إذا كان غير معتمد، أن يتم تحويله إلى شكل معتمد؛ و
- (ب) إذا كان معتمد، أن يتم تحويله إلى شكل غير مُعتمد، لتمكين التعامل معه وفقاً للبنود.
- (٧) إذا:

(أ) يمنح النظام الأساسي أعضاء مجلس الإدارة سلطة اتخاذ الإجراءات أو تطلب من أشخاص آخرين اتخاذ إجراء لبيع الأسهم أو نقلها أو التصرف فيها بأي شكل آخر؛ و

(ب) تخضع الأسهم غير المعتمدة لتلك السلطة، ولكن يتم التعبير عن السلطة بعبارات تفترض استخدام شهادة أو صك خطي آخر،

يجوز لأعضاء مجلس الإدارة اتخاذ الإجراءات اللازمة أو المناسبة لتحقيق نفس النتائج عند ممارسة تلك السلطة فيما يتعلق بالأسهم غير المعتمدة، وعلى وجه الخصوص، يجوز لأعضاء مجلس الإدارة اتخاذ الإجراءات التي يرونها مناسبة لتحقيق بيع، أو نقل، أو التخليص، أو مصادرة، أو إعادة تخصيص، أو التنازل عن أسهم غير معتمدة أو خلاف ذلك فرض حق الحجز عليها.

(٨) ما لم يقرر أعضاء مجلس الإدارة خلاف ذلك، يجب معاملة الأسهم التي يحتفظ بها المساهم في شكل غير معتمد على أنها ملكية منفصلة عن أي أسهم يمتلكها المساهم في شكل معتمد.

(٩) يجب ألا يتم التعامل مع فئة الأسهم على أنها فئتين (٢) لمجرد أن بعض الأسهم من تلك الفئة يتم الاحتفاظ بها في شكل مُعتمد والبعض الآخر يتم الاحتفاظ به في شكل غير مُعتمد.

الأسهم المدفوعة جزئياً

٤٨ . امتياز الشركة على الأسهم المدفوعة جزئياً

(١) تمتلك الشركة امتيازاً ("امتياز الشركة") على كل سهم يتم دفعه جزئياً مقابل أي جزء من سعر إصدار هذا السهم الذي لم يتم دفعه للشركة، والذي يتم دفعه على الفور أو في أي وقت فيما بعد، سواء تم إرسال إشعار مطالبة بشأنه أم لا.

(٢) امتياز الشركة على الأسهم:

(أ) له الأولوية على مصلحة أي طرف ثالث في تلك الأسهم؛ و

(ب) يمتد إلى أي توزيعات أرباح أو أي أموال أخرى مستحقة الدفع من قبل

الشركة فيما يتعلق بهذه الأسهم و (إذا تم فرض الامتياز وبيع السهم من قبل

الشركة) عائدات بيع تلك الأسهم.

(٣) يجوز لمجلس الإدارة في أي وقت أن يقرر أن السهم الذي يخضع أو سيكون خاضعاً

لامتياز الشركة لا يخضع له، سواء كلياً أو جزئياً؛

٤٩ . إنفاذ امتياز الشركة

(١) مع مراعاة أحكام هذه المادة، إذا:

(أ) تم تقديم إشعار إنفاذ الامتياز فيما يتعلق بسهم؛ و

(ب) أخفق الشخص الذي تم إرسال الإشعار إليه في الامتثال له،

يجوز للشركة بيع ذلك السهم بالطريقة التي قد يقررها مجلس الإدارة.

(٢) إشعار إنفاذ الامتياز:

(أ) لا يجوز منحه إلا فيما يتعلق بسهم خاضع لامتياز الشركة، والذي يُستحق

دفع مبلغ بشأنه مع انقضاء تاريخ استحقاق دفع هذا المبلغ؛

(ب) يجب تحديد الأسهم المعنية؛

- (ج) يجب أن يطلب دفع المبلغ المستحق خلال أربعة عشر (١٤) يوماً من الإشعار؛
- (د) يجب أن يتم توجيهه إما إلى صاحب السهم أو إلى الشخص الذي يحق له الحصول عليها بسبب وفاة صاحب السهم أو إفلاسه أو غير ذلك؛ و
- (هـ) يجب أن ينص على نية الشركة في بيع السهم إذا لم يتم الامتثال للإشعار.
- (٣) حيث يتم بيع الأسهم بموجب هذه المادة:
- (أ) يجوز لمجلس الإدارة تفويض أي شخص بتنفيذ صك نقل ملكية الأسهم إلى المشتري أو أي شخص يرشحه المشتري؛ و
- (ب) لا يكون المنقول إليه ملزماً بضمان تطبيق المقابل، ولا يتأثر حق ملكية المنقول إليه بأي مخالفة أو بطلان في العملية المؤدية إلى البيع.
- (٤) يجب استخدام صافي عائدات أي بيع من ذلك (بعد دفع تكاليف البيع وأي تكاليف أخرى لإنفاذ الامتياز):
- (أ) أولاً، في دفع الجزء الأكبر من المبلغ الذي يفرض بسببه الامتياز كما كان مستحق الدفع في تاريخ إشعار إنفاذ الامتياز؛ و
- (ب) ثانياً، للشخص الذي يحق له الحصول على الأسهم في تاريخ البيع، ولكن فقط بعد التنازل عن شهادة الأسهم المباعه إلى الشركة للإلغاء أو منح تعويض مناسب عن أي شهادات مفقودة، ويخضع للامتياز بما يعادل رهن الشركة على الأسهم قبل البيع مقابل أي أموال مستحقة الدفع فيما يتعلق بالأسهم بعد تاريخ إشعار إنفاذ الامتياز.

(٥) إقرار قانوني من قبل عضو مجلس الإدارة أو سكرتير مجلس الإدارة بأن المُصرح هو عضو مجلس إدارة أو سكرتير مجلس الإدارة وأنه قد تم بيع السهم للوفاء بامتياز الشركة في تاريخ محدد:

- (أ) هو دليل قاطع على الحقائق الواردة فيه ضد جميع الأشخاص الذين يدعون أنهم يستحقون ملكية السهم؛ و
- (ب) مع مراعاة الامتثال لأي إجراءات نقل أخرى تتطلبها المواد أو بموجب القانون، فإن ذلك يمثل ملكية جيدة للسهم.

٥٠. إشعارات المطالبة

(١) وفقاً للنظام الأساسي والشروط التي يتم بموجبها تخصيص الأسهم، يجوز لمجلس الإدارة إرسال إشعار ("إشعار المطالبة") إلى أحد المساهمين يطلب من المساهم أن يدفع للشركة مبلغاً محدداً من المال ("المطالبة") الذي يكون مستحق الدفع فيما يتعلق بالأسهم التي يحتفظ بها ذلك المساهم في التاريخ الذي يقرر فيه مجلس الإدارة إرسال إشعار المطالبة.

(٢) إشعار المطالبة:

- (أ) لا يجوز أن يطلب من أحد المساهمين دفع مطالبة تتجاوز المبلغ الإجمالي غير المدفوع على أسهم ذلك المساهم؛
- (ب) يجب أن يذكر متى وكيف يتم دفع أي مطالبة تتعلق بها؛ و
- (ج) قد تسمح أو تطلب دفع المطالبة على أقساط.

- (٣) يجب على المساهم الامتثال لمتطلبات إشعار المطالبة، ولكن لا يلزم أي مساهم بدفع أي مطالبة قبل مرور أربعة عشر (١٤) يومًا منذ إرسال الإشعار.
- (٤) قبل أن تتلقى الشركة أي مطالبة مستحقة بموجب إشعار المطالبة، يجوز لمجلس الإدارة:

- (أ) إبطالها كليًا أو جزئيًا، أو
- (ب) تحديد وقت لاحق للدفع مما هو محدد في الإشعار،
- من خلال إشعار خطي آخر للمساهم فيما يتعلق بأسهمه التي تمت المطالبة بشأنها.

٥١. المسؤولية عن دفع المطالبات

- (١) لا تسقط المسؤولية عن سداد المطالبة أو يتم نقلها عن طريق نقل الأسهم التي يلزم دفعها.
- (٢) يكون حاملو الأسهم المشتركين مسؤولين بالتضامن والتكافل عن دفع جميع طلبات السداد فيما يتعلق بذلك تلك الأسهم.
- (٣) مع مراعاة الشروط التي يتم بموجبها تخصيص الأسهم، يجوز لمجلس الإدارة، عند إصدار الأسهم، أن ينص على أن إشعارات المطالبة المرسلة إلى حاملو تلك الأسهم قد تتطلب منهم:

- (أ) دفع المطالبة التي ليست هي نفسها، أو
- (ب) دفع المطالبة في أوقات مختلفة.

٥٢. عندما لا يلزم إصدار إشعار المطالبة

- (١) لا يلزم إصدار إشعار المطالبة فيما يتعلق بالمبالغ المحددة، في الشروط التي تم بموجبها إصدار السهم، على أنها واجبة الدفع للشركة فيما يتعلق بهذا السهم:
- (أ) عند التخصيص
- (ب) عند حدوث حدث معين؛ أو
- (ج) في تاريخ محدد من قبل أو وفقاً لشروط الإصدار.
- (٢) ولكن إذا مر تاريخ الاستحقاق لسداد هذا المبلغ ولم يتم دفعه، فيتم التعامل مع صاحب السهم المعني من جميع النواحي على أنه قد أخفق في الامتثال لإشعار المطالبة فيما يتعلق بذلك المبلغ، ويكون مسؤولاً عن العواقب التي تتعلق بدفع الفائدة والمصادرة.

٥٣. عدم الامتثال لإشعار المطالبة: العواقب التلقائية

- (١) إذا كان الشخص مسؤولاً عن سداد مطالبة وفشل في القيام بذلك بحلول تاريخ دفع المطالبة:
- (أ) يجوز لمجلس الإدارة إصدار إشعار بالمصادرة المقصودة لذلك الشخص؛ و
- (ب) حتى يتم سداد المطالبة، يجب أن يدفع هذا الشخص فائدة الشركة على المطالبة من تاريخ دفع المطالبة بالسعر ذي الصلة.
- (٢) لأغراض هذه المادة:
- (أ) "تاريخ سداد المطالبة" هو الوقت الذي ينص فيه إشعار المطالبة على أن المطالبة واجبة الدفع، ما لم يقدم المجلس إشعاراً يحدد تاريخاً لاحقاً، وفي هذه الحالة يكون "تاريخ سداد المطالبة" هو ذلك التاريخ اللاحق؛

(ب) " السعر المناسب " هو:

١. السعر المحدد بالشروط التي تم بموجبها تحديد المطالبة المستحقة؛
٢. أي سعر آخر تم تحديده في إشعار المطالبة الذي يتطلب دفع قيمة المطالبة، أو تم تحديده من قبل المجلس؛
٣. إذا لم يتم تحديد معدل بأي من هاتين الطريقتين، خمسة بالمائة (٥%) سنويًا.

(٣) يجوز لمجلس الإدارة التنازل عن أي التزام بدفع فائدة على المطالبة كليًا أو جزئيًا.

٥٤. إشعار المصادرة المقصودة

(١) إشعار النية بالمصادرة:

- (أ) قد يتم إرسالها فيما يتعلق بأي سهم لم يتم دفع مطالبة بخصوصها كما هو مطلوب بموجب إشعار استدعاء؛
- (ب) يجب إرسالها إلى مالك ذلك السهم أو إلى شخص يحق له الحصول عليها بسبب وفاة صاحب هذا السهم أو إفلاسه أو غير ذلك؛
- (ج) يجب أن تطلب دفع قيمة المطالبة وأي فائدة مستحقة بحلول تاريخ لا يقل عن أربعة عشر (١٤) يومًا بعد تاريخ الإشعار؛
- (د) يجب أن يذكر كيف يتم الدفع؛ و
- (هـ) يجب أن يذكر أنه في حالة عدم الامتثال للإشعار، فإن الأسهم التي يتم دفع المطالبة بشأنها ستكون عرضة للمصادرة.

٥٥. سلطة مجلس الإدارة في مصادرة الأسهم

(١) إذا لم يتم الامتثال لإشعار المصادرة المقصود في أو قبل التاريخ الذي يكون فيه دفع المطالبة مطلوبًا في إشعار المصادرة المقصود، فيجوز لمجلس الإدارة أن يقرر مصادرة أي سهم تم منحه بشأنه، وتشمل المصادرة جميع أرباح الأسهم أو الأموال الأخرى المستحقة الدفع فيما يتعلق بالأسهم المصادرة والتي لم يتم دفعها قبل المصادرة.

٥٦. أثر المصادرة

- (١) مع مراعاة أحكام النظام، فإن مصادرة السهم تسقط:
- (أ) جميع المصالح في هذا السهم، وجميع الدعاوى والمطالبات ضد الشركة فيما يتعلق به؛ و
- (ب) جميع الحقوق والالتزامات الأخرى المتعلقة بالسهم بين الشخص الذي كانت حصته قبل المصادرة وبين الشركة.
- (٢) أي سهم تمت مصادرته بموجب النظام الأساسي:
- (أ) يعتبر قد تمت مصادرته عندما يقرر المجلس مصادرته؛
- (ب) يعتبر ملكًا للشركة؛ و
- (ج) يجوز بيعه أو إعادة تخصيصه أو التخلص منها بأي طريقة أخرى حسبما يراه المجلس مناسبًا.
- (٣) في حالة مصادرة أسهم شخص ما:
- (أ) يجب أن ترسل الشركة إلى ذلك الشخص إشعارًا بحدوث مصادرة وتسجيله في سجل الأعضاء؛

- (ب) لم يعد هذا الشخص مساهماً فيما يتعلق بتلك الأسهم؛
- (ج) يجب على هذا الشخص تسليم الشهادة الخاصة بالأسهم التي تم مصادرتها للشركة من أجل الإلغاء؛
- (د) يظل هذا الشخص مسؤولاً أمام الشركة عن جميع المبالغ المستحقة الدفع من قبل ذلك الشخص بموجب المواد في تاريخ المصادرة فيما يتعلق بهذه الأسهم، بما في ذلك أي فائدة (سواء كانت مستحقة قبل تاريخ المصادرة أو بعده)؛ و
- (هـ) يجوز لمجلس الإدارة التنازل عن دفع هذه المبالغ كلياً أو جزئياً أو تنفيذ الدفع دون أي مخصصات لقيمة الأسهم في وقت المصادرة أو مقابل أي مقابل يتم استلامه عند التصرف فيها.
- (٤) في أي وقت قبل أن تتصرف الشركة في الأسهم المصادرة، يجوز لمجلس الإدارة أن يقرر إلغاء المصادرة عند سداد جميع المطالبات والفائدة المستحقة فيما يتعلق به وبشروط أخرى يراها مناسبة.

٥٧. الإجراء بعد المصادرة

- (١) إذا كان سيتم التخلص من الأسهم المصادرة عن طريق التحويل، يجوز للشركة تلقي مقابل التحويل ويجوز لمجلس الإدارة تفويض أي شخص بتنفيذ أداة التحويل.
- (٢) إعلان قانوني من قبل عضو مجلس الإدارة أو سكرتير مجلس الإدارة بأن المقر هو عضو مجلس إدارة أو سكرتير مجلس الإدارة وأن السهم قد تمت مصادرته في تاريخ محدد:

- (أ) هو دليل قاطع على الحقائق الواردة فيه ضد جميع الأشخاص الذين يدعون أنهم يستحقون ملكية السهم؛ و
- (ب) مع مراعاة الامتثال لأي إجراءات نقل أخرى تتطلبها المواد أو بموجب القانون، فإن ذلك يمثل ملكية جيدة للسهم.
- (٣) لا يلتزم الشخص الذي يتم تحويل الأسهم المصادرة إليه بالنظر في تطبيق المقابل (إن وجد) ولا تتأثر ملكية هذا الشخص للسهم بأي مخالفة أو بطلان في العملية التي أدت إلى مصادرة أو نقل الملكية السهم.
- (٤) إذا باعت الشركة أسهمًا مصادرة، يحق للشخص الذي احتفظ بها قبل مصادرتها أن يتلقى من الشركة عائدات هذا البيع، بعد خصم أي عمولة، وباستثناء أي مبلغ:
- (أ) كان أو كان سيصبح مستحق الدفع؛ و
- (ب) لم يدفع، عند مصادرة تلك الأسهم، من قبل ذلك الشخص فيما يتعلق بتلك الأسهم،
- ولكن لا توجد فائدة مستحقة الدفع لمثل هذا الشخص فيما يتعلق بهذه العائدات والشركة غير ملزمة بحساب أي أموال مكتسبة منها.

٥٨. التنازل عن الأسهم

- (١) يجوز للمساهم التنازل عن أي سهم:
- (أ) التي يجوز لمجلس الإدارة إصدار بشأنها إشعار بالمصادرة المقصودة؛
- (ب) التي يجوز لمجلس الإدارة التنازل عنها؛ أو
- (ج) التي تمت مصادرتها.

- (٢) يجوز لمجلس الإدارة قبول التنازل عن أي من هذه الأسهم.
- (٣) إن تأثير التنازل على السهم هو نفس تأثير المصادرة على ذلك السهم.
- (٤) يمكن التعامل مع السهم الذي تم التنازل عنه بنفس طريقة التعامل مع السهم الذي تم التنازل عنه.

نقل ملكية الأسهم

٥٩. التحويلات: عامة

- (١) يجوز نقل الأسهم المصدق عليها عن طريق أداة التحويل بأي شكل عادي أو أي شكل آخر معتمد من قبل مجلس الإدارة، والذي يتم تنفيذه من قبل أو نيابة عن:
- (أ) الناقل و
- (ب) إذا تم دفع جزء من الأسهم، المنقول إليه.
- (٢) لا يجوز فرض أي رسوم مقابل تسجيل أي أداة تحويل أو مستند آخر يتعلق أو يؤثر على ملكية أي سهم.
- (٣) يجوز للشركة الاحتفاظ بأي صك نقل مسجل.
- (٤) يظل المحول صاحب السهم المعتمد حتى يتم إدخال اسم المحول إليه في سجل الأعضاء بصفته مالكاً له.
- (٥) يجوز لأعضاء مجلس الإدارة رفض تسجيل تحويل السهم المعتمد إذا:
- (أ) لم يتم دفع الأسهم بالكامل؛
- (ب) لم يتم إيداع التحويل في المكتب المسجل للشركة أو في أي مكان آخر عيّنه أعضاء مجلس الإدارة؛

(ج) لا يكون التحويل مصحوبًا بشهادة الأسهم التي يتعلق بها، أو أي دليل آخر قد يطلبه عضو مجلس الإدارة بشكل معقول لإظهار حق ناقل الملكية في إجراء النقل، أو دليل على حق شخص آخر غير الناقل في إجراء نقل الملكية نيابة عن الناقل؛

(د) إذا كان نقل الملكية يتعلق بأكثر من فئة واحدة (١) من الأسهم؛ أو

(هـ) كان نقل الملكية لصالح أكثر من أربعة (٤) متنازلين.

(٦) يجوز لمجلس الإدارة رفض تسجيل نقل السهم إذا كان ينتهك هذا النظام الأساسي، وإذا حدث ذلك، فيجب إعادة صك نقل الملكية إلى المحول إليه مع إشعار الرفض ما لم يشك المجلس في أن نقل الملكية المقترح قد يكون احتياليًا.

٦٠. تحويل الأسهم غير المعتمدة

- (١) يجب أن تتم جميع عمليات نقل الأسهم التي تكون في شكل غير مُعتمد عن طريق نظام ذي صلة ما لم تنص قواعد الأوراق المالية غير المعتمدة على خلاف ذلك.
- (٢) يجب عدم تسجيل نقل ملكية السهم غير المعتمد إذا كان لصالح أكثر من أربعة (٤) منقول إليهم.

النقل

٦١. نقل ملكية الأسهم

- (١) إذا انتقلت ملكية السهم إلى منقول إليه، فيجوز للشركة فقط أن تعترف بأن المنقول إليه له أي حق في ذلك السهم.

- (٢) لا يوجد في هذا النظام الأساسي ما يُعفي شركة المساهم المتوفى من أي مسؤولية فيما يتعلق بالسهم المملوك من قبل ذلك المساهم وحده أو بشكل مشترك.
- (٣) المنقول إليه الذي يقدم مثل هذا الدليل على استحقاقه للأسهم كما قد يطلبه مجلس الإدارة بشكل صحيح:
- (أ) يجوز له، وفقاً للنظام الأساسي، اختيار إما أن يصبح حاملاً لتلك الأسهم أو أن يتم نقلها إلى شخص آخر، و
- (ب) مع مراعاة النظام الأساسي، وحتى إتمام أي نقل للأسهم إلى شخص آخر، يكون له نفس الحقوق التي يتمتع بها حامل الأسهم.
- (٤) ولكن لا يحق للمنقول إليه الحضور أو التصويت في جمعية عمومية، فيما يتعلق بالأسهم التي يحق له الحصول عليها، بسبب وفاة حاملها أو إفلاسه أو غير ذلك، ما لم يصبح هو حامل تلك الأسهم.

٦٢. ممارسة حقوق المنقول لهم

- (١) يجب على أعضاء مجلس الإدارة الذين يرغبون في أن يصبحوا أصحاب الأسهم التي حصلوا عليها أن يخطرُوا الشركة كتابياً بهذه الرغبة.
- (٢) إذا كانت الحصة عبارة عن سهم معتمد ويرغب الناقل في نقله إلى شخص آخر، فيجب على الناقل التوقيع على صك نقل ملكية فيما يتعلق به.
- (٣) إذا كانت السهم عبارة عن سهم غير معتمد ويرغب المنقول إليه في نقله إلى شخص آخر، فيجب على المنقول إليه:

(أ) الحصول على جميع التعليمات المناسبة لتنفيذ نقل الملكية؛ أو

(ب) الحصول على أن الحصة غير المعتمدة قد تم تغييرها إلى شكل معتمد ومن

ثم توقيع صك النقل فيما يتعلق بها.

(٤) يجب التعامل مع أي نقل تم إجراؤه أو تنفيذه بموجب هذا البند كما لو تم إجراؤه أو

تنفيذه من قبل الشخص الذي استمد منه المنقول إليه الحقوق التي تتعلق بالأسهم،

كما لو كان الحدث الذي أدى إلى ذلك النقل لم يحدث.

٦٣. المنقول لهم الملتزمون بإشعارات مسبقة

(١) إذا تم إرسال إشعار إلى أحد المساهمين فيما يتعلق بالأسهم وكان المنقول إليه له

الحق في تلك الأسهم، يكون المنقول إليه ملزمًا بالإشعار إذا كان قد تم تسليمه إلى

المساهم قبل إدخال اسم المنقول إليه في سجل الأعضاء.

توحيد الأسهم

٦٤. إجراءات التصرف في كسور الأسهم

(١) تنطبق هذه المادة في الحالات التالية:

(أ) كان هناك توحيد أو تقسيم للأسهم؛ و

(ب) نتيجة لذلك، يحق للمساهمين الحصول على كسور من الأسهم.

(٢) يجوز للمجلس:

(أ) بيع الأسهم التي تمثل الكسور لأي شخص بما في ذلك الشركة بأفضل سعر

يمكن الحصول عليه بشكل معقول؛

- (ب) في حالة الأسهم المصدق عليها، تفويض أي شخص بتنفيذ أداة تحويل الأسهم إلى المشتري أو شخص يرشحه المشتري؛ و
- (ج) توزيع صافي حصيلة البيع بالنسب المستحقة بين حاملي الأسهم.
- (٣) عندما يكون استحقاق أي مالك لجزء من عائدات البيع أقل من الحد الأدنى الذي يحدده مجلس الإدارة، يجوز توزيع جزء المساهم هذا على مؤسسة خيرية لأغراض قوانين أبو ظبي و / أو سوق أبوظبي العالمي.
- (٤) الشخص الذي يتم نقل ملكية الأسهم إليه غير ملزم بضمان استلام أي أموال شراء من قبل الشخص الذي يحق له الحصول على الكسور ذات الصلة.
- (٥) لا تتأثر ملكية الأسهم المحول إليه لها بأي مخالفة أو بطلان في العملية التي أدت إلى بيعها.

إصدارات الأسهم الجديدة

٦٥. حقوق الأولوية في لائحة الشركات

- (١) مع مراعاة النظام الأساسي (وعلى وجه الخصوص، قبل تاريخ الانتهاء، المواد ٦ (٢) و ١٢ (٢) و الجدول ١ و الجدول ٢، دون الإخلال بأحكام هذا النظام الأساسي (بما في ذلك، الفقرة السابقة لتاريخ الانتهاء ٣ من الملحق ١، يجب تطبيق الأحكام الواردة في لوائح الشركات فيما يتعلق بإصدار وتخصيص الأوراق المالية لحقوق الملكية (بما في ذلك التخصيص عن طريق تشغيل المادتين ٥١٩ (٢) و ٥١٩ (٣) من لوائح الشركات بما في ذلك البيع أو إعادة التخصيص أو التصرفات الأخرى في الأسهم بموجب المواد ٥٦ (٢) (ج) أو ٥٨ (٤)).

(٢) مع مراعاة النظام الأساسي (وعلى وجه الخصوص، قبل تاريخ الانتهاء، المواد ٦ (٢) و ١٢ (٢) و الجدول ١ و الملحق ٢، لأغراض القسم ٥١٠ من لوائح الشركات، وقبل تاريخ الانتهاء، الفقرة ٣ من الملحق ١ من هذا النظام الأساسي، يجوز لأعضاء مجلس الإدارة أن يطلبوا من المساهمين تفويضًا محددًا أو عامًا لإصدار وتخصيص الأوراق المالية بحقوق الملكية (بالمعنى المقصود في المادة ٦٥ (١)). قبل تاريخ الانتهاء، لا يجوز تخصيص الأوراق المالية لحقوق الملكية وفقًا لتفويض عام قائم من المساهمين ما لم يتم الحصول أيضًا على موافقة مجلس الإدارة بأغلبية عظمى (ولتجنب الشك، لن تكون موافقة مجلس الإدارة بأغلبية عظمى مطلوبة في الحالات التي يكون فيها المساهمون قد قدموا تفويضًا محددًا وفقًا لما تقدم). لا يجوز بأي حال من الأحوال لأعضاء مجلس الإدارة إصدار وتخصيص أي أوراق مالية بدون تفويض ساري.

توزيعات الأرباح والتوزيعات الأخرى

٦٦. إجراءات إعلان توزيعات الأرباح

- (١) مع مراعاة النظام الأساسي (وعلى وجه الخصوص، قبل تاريخ الانتهاء، المواد ٦ (٢) (أ) و ٣١ (٢) (ب)، يجوز للشركة بموجب قرار عادي إعلان توزيعات الأرباح، ويجوز لمجلس الإدارة أن يقرر دفع توزيعات أرباح مؤقتة.
- (٢) يجب عدم الإعلان عن توزيعات الأرباح ما لم يصدر مجلس الإدارة توصية بشأن مقدارها. يجب ألا يتجاوز توزيع الأرباح المبلغ الموصى به من قبل مجلس الإدارة.
- (٣) لا يجوز الإعلان عن أي أرباح أو دفعها إلا إذا كان ذلك وفقًا لحقوق المساهمين وأحكام هذا النظام الأساسي.

- (٤) ما لم يوجد في قرار المساهمين بالإعلان أو قرار مجلس الإدارة بدفع أرباح الأسهم، أو الشروط التي تم بموجبها إصدار الأسهم، ما ينص على غير ذلك، فيجب دفعها من خلال الرجوع إلى ملكية كل مساهم للأسهم في تاريخ القرار أو قرار الإعلان أو الدفع.
- (٥) إذا تم تقسيم رأس مال الشركة إلى فئات مختلفة، فلا يجوز دفع أي توزيعات أرباح مؤقتة على الأسهم التي تحمل حقوقًا مؤخرًا للأرباح أو غير ممتازة إذا كانت أي توزيعات أرباح تفضيلية متأخرة في وقت الدفع.
- (٦) يجوز لمجلس الإدارة أن يدفعوا على فترات زمنية أي أرباح مستحقة الدفع بسعر ثابت إذا تبين لهم أن الأرباح المتاحة للتوزيع تبرر الدفع.
- (٧) إذا تصرف أعضاء مجلس الإدارة بحسن نية، فإنهم لا يتحملون أي مسؤولية تجاه حاملي الأسهم الممنوحين حقوقًا ممتازة عن أي خسارة قد يتعرضون لها بسبب الدفع القانوني لأرباح الأسهم المؤقتة على الأسهم ذات الحقوق المؤخره أو غير الممتازة.

٦٧. حساب الأرباح

- (١) باستثناء ما تنص عليه المواد أو الحقوق المرتبطة بالأسهم، يجب أن تكون جميع أرباح الأسهم:
- (أ) المعلنة والمدفوعة وفقًا للمبالغ المدفوعة على الأسهم التي يتم دفع توزيعات الأرباح عليها؛ و
- (ب) يتم توزيعها ودفعها بشكل متناسب مع المبالغ المدفوعة على الأسهم خلال أي جزء أو أجزاء من الفترة التي تم دفع توزيعات الأرباح بشأنها.

- (٢) إذا تم إصدار أي سهم بشروط تنص على أنه يتم تصنيفها لتوزيعات الأرباح اعتبارًا من تاريخ معين، يتم تصنيف هذه المشاركة للأرباح وفقًا لذلك.
- (٣) لأغراض احتساب توزيعات الأرباح، لن يتم احتساب أي مبلغ تم دفعه على السهم مسبقًا لتاريخ الاستحقاق لسداد هذا المبلغ.

٦٨. دفع أرباح الأسهم والتوزيعات الأخرى

- (١) عندما يتم دفع أرباح أسهم أو أي مبلغ آخر يمثل توزيعًا يتعلق بأسهم، فيجب دفعه بوحدة أو أكثر من الوسائل التالية:
- (أ) التحويل إلى حساب مصرفي يحدده مستلم التوزيع إما كتابةً أو وفقًا لما يقرره المجلس بخلاف ذلك؛
- (ب) بإرسال شيك مستحق الدفع لصالح مستلم التوزيع عن طريق البريد إلى مستلم التوزيع على العنوان المسجل لمستلم التوزيع (إذا كان مستلم التوزيع هو صاحب الحصة)، أو (في أي حالة أخرى) إلى أي عنوان يحدده مستلم التوزيع إما خطيًا أو حسبما قد يقرره أعضاء مجلس الإدارة خلًا لذلك،
- (ج) بإرسال شيك مستحق الدفع لصالح شخص محدد بالبريد إلى ذلك الشخص على العنوان الذي حدده مستلم التوزيع لذلك الشخص إما خطيًا أو حسبما قد يقرره أعضاء مجلس الإدارة خلًا لذلك، أو
- (د) بأي وسيلة دفع أخرى حسبما يتفق عليه أعضاء مجلس الإدارة مع مستلم التوزيع إما خطيًا أو بوسائل أخرى حسبما قد يقرره أعضاء مجلس الإدارة.

- (٢) في المواد، يُقصد بـ " مستلم التوزيع "، فيما يتعلق بالسهم الذي يستحق عنه توزيع أرباح أو مبلغ آخر:
- (أ) حامل الأسهم، أو
- (ب) إذا كان للأسهم اثنان أو أكثر من الحاملين المتضامنين، يكون المذكور اسمه أولاً منهما في سجل الأعضاء، أو
- (ج) إذا لم يعد حامل الأسهم مستحقاً للأسهم بسبب الوفاة أو الإفلاس، أو بموجب القانون، يكون هو المنقول إليه.
- (٣) لا يحق لأي مساهم المطالبة بأي توزيع غير نقدي.

٦٩. الاستقطاعات من التوزيعات فيما يتعلق بالمبالغ المستحقة للشركة

- (١) إذا:
- (أ) يخضع السهم لرهن الشركة؛ و
- (ب) يحق لمجلس الإدارة إصدار إشعار إنفاذ الحجز فيما يتعلق بذلك، يجوز لمجلس الإدارة، بدلاً من إصدار إشعار إنفاذ الامتياز، أن يخصم من أي توزيعات أرباح أو مبلغ آخر مستحق الدفع فيما يتعلق بالسهم أي مبلغ من المال مستحق الدفع للشركة فيما يتعلق بتلك الأسهم إلى الحد الذي يحق لمجلس الإدارة المطالبة بالدفع بموجب إشعار إنفاذ الامتياز.
- (٢) يجب استخدام الأموال المقتطعة لسداد أي مبالغ مستحقة الدفع فيما يتعلق بتلك السهم.
- (٣) يجب على الشركة إخطار مستلم التوزيع كتابياً بما يلي:

- (أ) حقيقة ومقدار أي خصم من هذا القبيل؛
- (ب) أي عدم دفع أرباح أو أي مبلغ آخر مستحق الدفع فيما يتعلق بسهم ناتج عن أي خصم من هذا القبيل؛ و
- (ج) كيف تم تطبيق الأموال المقتطعة.

٧٠. عدم وجود فائدة على التوزيعات

- (١) لا يجوز للشركة دفع فائدة على أي أرباح أو أي مبلغ آخر مستحق الدفع فيما يتعلق بالسهم ما لم ينص على خلاف ذلك في
- (أ) الشروط التي تم بموجبها إصدار السهم، أو
- (ب) أحكام اتفاقية أخرى بين حامل تلك الأسهم والشركة.

٧١. التوزيعات غير المطالب بها

- (١) جميع أرباح الأسهم أو المبالغ الأخرى التي:
- (أ) مستحقة الدفع فيما يتعلق بالأسهم، و
- (ب) لم تتم المطالبة بها بعد الإعلان عنها أو استحقاقها للدفع، يجوز استثمارها أو استخدامها بطريقة أخرى من قبل مجلس الإدارة لصالح الشركة حتى المطالبة بها.
- (٢) إن دفع أي توزيعات أرباح أو أي مبلغ آخر في حساب منفصل لا يجعل الشركة وصياً فيما يتعلق بها.
- (٣) إذا:

- (أ) انقضت مدة اثني عشر (١٢) عامًا من التاريخ الذي أصبح فيه توزيع الأرباح أو أي مبلغ آخر مستحقًا للدفع، و
- (ب) لم يطالب مستلم التوزيع بها،
- لم يعد مستلم التوزيع مستحقًا لأرباح الأسهم أو المبلغ الآخر ولم يعد مملوكًا من قبل الشركة.

٧٢. التوزيعات غير النقدية

- (١) مع مراعاة شروط إصدار السهم المعني وهذا النظام الأساسي (وعلى وجه الخصوص، قبل تاريخ الانتهاء، المواد ٦ (٢) (أ) و ٣١ (٢) (ب)، يجوز للشركة، بموجب قرار عادي بناءً على توصية من أعضاء مجلس الإدارة، أن تقرر دفع كل أو جزء من توزيعات الأرباح أو التوزيعات الأخرى المستحقة الدفع فيما يتعلق بالسهم عن طريق نقل الأصول غير النقدية بقيمة معادلة (بما في ذلك، على سبيل المثال لا الحصر، الأسهم أو الأوراق المالية الأخرى في أي شركة).
- (٢) إذا كانت الأسهم التي يتم دفع هذا التوزيع غير النقدي بشأنها غير معتمدة، يجب أن تكون أي أسهم في الشركة تم إصدارها كتوزيع غير نقدي فيما يتعلق بها غير مصدق عليها.
- (٣) وفقًا للنظام الأساسي، ولأغراض دفع التوزيعات غير النقدية، يجوز لأعضاء مجلس الإدارة اتخاذ أي ترتيبات يرون أنها مناسبة، بما في ذلك، عند ظهور أي صعوبة فيما يتعلق بالتوزيع:

- (أ) تحديد قيمة أي أصول،

- (ب) الدفع النقدي لأي مستلم توزيع على أساس تلك القيمة من أجل معادلة حقوق المستلمين، و
- (ج) منح أي أصول إلى الأمناء.

٧٣. التنازل عن التوزيعات

- (١) يجوز لمستلمي التوزيع التنازل عن حقهم في توزيعات الأرباح أو أي توزيعات أخرى مستحقة الدفع فيما يتعلق بأي أسهم عن طريق إرسال إشعار خطي إلى الشركة بهذا المعنى، ولكن إذا -
- (أ) كان للأسهم أكثر من مالك واحد، أو
- (ب) كان يحق لأكثر من شخص الحصول على الأسهم، سواء بسبب وفاة أو إفلاس واحد أو أكثر من الحاملين المتضامنين، أو غير ذلك،
- لا يكون الإشعار ساريًا ما لم يتم تقديمه وتوقيعه من قبل جميع حاملي الأسهم أو الأشخاص ذوي الاستحقاق في تلك الأسهم.

رسملة الأرباح

٧٤. صلاحية رسملة وتخصيص المبالغ المرسملة

- (١) مع مراعاة النظام الأساسي، يجوز لمجلس الإدارة، إذا تم تفويضه بموجب قرار عادي:

(أ) تقرر رسملة أي أرباح للشركة (سواء كانت متاحة للتوزيع أم لا) غير مطلوبة لدفع أرباح الأسهم التفضيلية، أو أي مبلغ قائم لائتمان أي من احتياطات الشركة أو أموالها، بما في ذلك على سبيل المثال لا الحصر، احتياطي الاندماج أو احتياطي إعادة التقييم أو احتياطي استرداد رأس مال الشركة؛ و

(ب) تخصيص أي مبلغ يقررون رسملته (يُشار إليه بـ "المبلغ المرسل") للأشخاص الذين يكونون مستحقين له في حال ما إذا كان قد تم توزيعه عن طريق توزيعات الأرباح (يُشار إليهم بـ "الأشخاص المستحقين") وبنفس النسب.

(٢) يجب تطبيق المبالغ الكبيرة:

(أ) نيابة عن الأشخاص المستحقين، و

(ب) بنفس النسب التي كان سيتم توزيع الأرباح بها.

(٣) يجوز تطبيق أي مبلغ مرسل في دفع أسهم جديدة بسعر إصدار مساوٍ للمبلغ المرسم والذي يتم بعد ذلك تخصيصه على أنه مدفوع بالكامل للأشخاص المستحقين أو كما قد يواجهون.

(٤) قد يتم تطبيق مبلغ مرسل تم تخصيصه من الأرباح المتاحة للتوزيع في سداد سندات جديدة للشركة والتي يتم تخصيصها بعد ذلك على أنها مدفوعة بالكامل للأشخاص المستحقين أو حسبما قد يصدرن توجيهاتهم.

(٥) مع مراعاة النظام الأساسي يجوز لمجلس الإدارة:

(أ) تطبيق المبالغ المرسملة وفقًا للمادة ٧٤ (٣) و ٧٤ (٤) جزئيًا بطريقة وجزئيًا بطريقة أخرى؛

- (ب) اتخاذ الترتيبات التي قد تقرر التعامل مع الأسهم أو السندات التي تصبح قابلة للتوزيع في أجزاء بموجب هذه المادة (بما في ذلك إصدار الشهادات الجزئية أو إجراء مدفوعات نقدية)؛ و
- (ج) تفويض أي شخص بالدخول في اتفاقية مع الشركة نيابة عن جميع الأشخاص المستحقين والتي تكون ملزمة لهم فيما يتعلق بتخصيص الأسهم والسندات لهم بموجب هذا البند.

الجزء ٥ - ترتيبات إدارية

٧٥. وسائل الاتصال المستخدمة

(١) وفقاً للنظام الأساسي، فإن أي شيء يتم إرساله أو تقديمه من قبل أو إلى الشركة بموجب النظام الأساسي يجوز إرساله أو تقديمه بأي طريقة تنص عليها لائحة الشركات بشأن تقديم المستندات أو المعلومات التي تكون مصرح بها أو مطلوبة بموجب أي حكم من أحكام لائحة الشركات لإرسالها أو تقديمها من أو إلى الشركة. على وجه الخصوص، ولكن على سبيل المثال لا الحصر، يجوز للشركة إرسال المستندات أو المعلومات إلى المساهمين أو توفيرها:

- (أ) في شكل إلكتروني، مع مراعاة الامتثال للجزء ٣ من الجدول ٥ من لائحة الشركات؛ و / أو
- (ب) من خلال إتاحتها على موقع ويب، مع مراعاة الامتثال للجزء ٤ من الجدول ٥ من لوائح الشركات (ولأغراض الفقرة ١٠ منه، هذه المادة ٧٥ (١) (ب) يشكل شرطاً بأن الشركة قد ترسل أو توفر مستندات أو معلومات للأعضاء من خلال إتاحتها على موقع ويب).

(٢) وفقاً للنظام الأساسي، يجوز أيضاً إرسال أو تقديم أي إشعار أو مستند يتم إرساله أو تقديمه إلى أحد أعضاء المجلس فيما يتعلق باتخاذ القرارات من قبل مجلس الإدارة من خلال الوسائل التي طلب بموجبها ذلك العضو إرسال أو تقديم هذه الإشعارات أو المستندات في ذلك الوقت.

(٣) يجوز لعضو مجلس الإدارة أن يتفق مع الشركة على اعتبار أن الإشعارات أو المستندات المرسلة إلى ذلك العضو بطريقة معينة قد تم استلامها خلال مدة زمنية محددة من إرسالها، ولا تقل تلك المدة المحددة عن ثمانية وأربعون (٤٨) ساعة.

٧٦. عدم الإشعار بتفاصيل الاتصال

(١) إذا:

(أ) ترسل الشركة وثيقتين متتاليتين إلى أحد المساهمين خلال فترة لا تقل عن اثني عشر (١٢) شهرًا؛ و
(ب) يتم إرجاع كل من هذه المستندات دون تسليمها، أو تتلقى الشركة إشعارًا بعدم تسليمها،

لم يعد للمساهم الحق في تلقي إخطارات من الشركة.

(٢) يحق للمساهم الذي لم يعد يحق له تلقي إخطارات من الشركة تلقي هذه الإشعارات مرة أخرى عن طريق إرسال:

(أ) عنوان جديد يتم تسجيله في سجل الأعضاء؛ أو
(ب) إذا وافق المساهم على أنه يجب على الشركة استخدام وسيلة اتصال بخلاف إرسال الأشياء إلى هذا العنوان، المعلومات التي تحتاجها الشركة لاستخدام وسائل الاتصال هذه بشكل فعال.

٧٧. أختام الشركة

- (١) لا يجوز استخدام أي ختم مشترك إلا من قبل سلطة المجلس.
- (٢) يجوز للمجلس أن يقرر بأي وسيلة وبأي شكل يتم استخدام أي ختم مشترك.
- (٣) ما لم يقرر المجلس خلاف ذلك، إذا كان لدى الشركة ختم مشترك وتم إصاقيه بمستند، يجب أيضاً توقيع المستند من قبل شخص مخول واحد على الأقل في حضور شاهد يصادق على التوقيع.
- (٤) لأغراض هذه المادة، الشخص المخول هو:
- (أ) أي عضو مجلس إدارة للشركة،
- (ب) سكرتير مجلس الإدارة؛ أو
- (ج) أي شخص مخول من قبل المجلس لغرض توقيع المستندات التي يتم تطبيق الختم المشترك عليها.
- (٥) إذا كان لدى الشركة ختم رسمي للاستخدام في الخارج، فلا يجوز إصاقيه على مستند إلا إذا تم التصريح باستخدامه في تلك الوثيقة، أو وثائق الفئة التي تنتمي إليها، بقرار من عضو مجلس الإدارة.

٧٨. إتلاف الوثائق

- (١) يحق للشركة إتلاف:
- (أ) جميع أدوات تحويل الأسهم التي تم تسجيلها، وجميع المستندات الأخرى التي على أساسها يتم إدخال أي قيود في سجل الأعضاء، بعد ست (٦) سنوات من تاريخ التسجيل؛

- (ب) جميع تفويضات توزيعات الأرباح، والاختلافات أو الإلغاءات لتوزيعات الأرباح، وإخطارات تغيير العنوان، من عامين (٢) بعد تسجيلها؛
- (ج) جميع شهادات الأسهم التي تم إلغاؤها منذ عام واحد (١) بعد تاريخ الإلغاء؛
- (د) جميع أدونات توزيعات الأرباح المدفوعة والشيكات من سنة واحدة (١) بعد تاريخ الدفع الفعلي؛ و
- (هـ) جميع إشعارات الوكيل من عام واحد (١) بعد نهاية الاجتماع الذي يتعلق به إشعار الوكيل.

(٢) إذا دمرت الشركة مستندًا بحسن نية، وفقًا للمواد، ودون إشعار بأي مطالبة قد يكون

هذا المستند مناسبًا لها، فمن المفترض بشكل قاطع لصالح الشركة ما يلي:

- (أ) القيود في السجل التي يزعم أنها تمت على أساس صك نقل أو مستند آخر تم إتلافه على هذا النحو، قد تم إدخالها على النحو الواجب والملاتم:
- (ب) أي صك نقل تم تدميره على هذا النحو كان ساريًا وفعالاً ومسجل حسب الأصول وبشكل صحيح؛
- (ج) أي شهادة مشاركة تم إتلافها كانت شهادة صالحة وفعالة تم إلغاؤها على النحو الواجب؛ و
- (د) أي مستند آخر تم إتلافه كان مستندًا صالحًا وفعالاً وفقًا لتفاصيله المسجلة في دفاتر أو سجلات الشركة.

(٣) لا تفرض هذه المادة على الشركة أي مسؤولية لن تتحملها لولا ذلك إذا دمرت أي مستند قبل الوقت الذي تسمح فيه هذه المادة لها بذلك.

(٤) في هذه المادة، تتضمن الإشارات إلى إتلاف أي مستند إشارة إلى التخلص منها بأي شكل من الأشكال.

٧٩. عدم أحقية فحص الحسابات والسجلات الأخرى

(١) باستثناء ما ينص عليه القانون أو يصرح به مجلس الإدارة أو بموجب قرار عادي للشركة، فلا يحق لأي شخص فحص أي من السجلات أو المستندات المحاسبية للشركة أو غيرها من السجلات أو المستندات لمجرد كونه مساهمًا.

٨٠. مخصصات الموظفين عند توقف العمل

(١) يجوز لمجلس الإدارة أن يقرر توفير مخصصات لصالح الأشخاص العاملين أو الموظفين السابقين لدى الشركة أو أي من الشركات التابعة لها (بخلاف عضو مجلس الإدارة أو العضو السابق أو عضو الظل) فيما يتعلق بالتوقف أو النقل إلى أي شخص كل أو جزء من تعهد الشركة أو الشركة التابعة.

٨١. إخطار الشركة من قبل بعض المساهمين

(١) قبل تاريخ الانتهاء، ولأغراض تمكين الشركة من مراقبة ما إذا كان تاريخ الانتهاء قد حدث أم لا، فإن أي كفيل ذي صلة أو كفيل تابع ذي صلة:

(أ) يصبح مساهمًا في الشركة؛

(ب) لم يعد مساهمًا في الشركة؛

(ج) يصبح مساهمًا رئيسيًا، أو يستحوذ على عدد من الأسهم التي، مجمعة مع

الأسهم المملوكة من قبل الشركات التابعة لها، تمثل خمسة وعشرين في

المائة (٢٥٪) أو أكثر من إجمالي رأس المال المصدر للشركة (يتم تحديدها أي إخطار وفقاً لهذه المادة ٨١ (١) (ج) يجب أن يكون مطلوباً فقط عند تجاوز الحد الأدنى بنسبة خمسة وعشرين في المائة (٢٥٪)؛

(د) لم يعد مساهماً رئيسياً، أو توقف (مع الشركات التابعة له) عن امتلاك أسهم تمثل خمسة وعشرين في المائة (٢٥٪) أو أكثر من إجمالي رأس المال المصدر للشركة؛

(هـ) مساهماً في الشركة في الوقت الذي تصبح فيه راعياً ذا صلة أو شريكاً راعياً ذا صلة؛ أو

(و) مساهماً في الشركة في الوقت الذي تتوقف فيه عن كونها كفيلاً ذا صلة أو شركة تابعة للكفيل ذي الصلة،

يجب على الفور، وعلى أي حال خلال عشرين (٢٠) يوم عمل من وقوع الحدث ذي الصلة المشار إليه في هذه المادة ٨١ (١)، قم بإخطار الشركة (عن طريق إشعار خطي موجه إلى مجلس الإدارة) بحدوث مثل هذا الحدث بما في ذلك المعلومات المنصوص عليها في المادة ٨١ (٢). لهذه الأغراض، قد يتم إرسال إشعار من قبل شخص آخر (سواء كان هو نفسه مساهماً أم لا) نيابة عن هذا الكفيل ذي الصلة أو الشركة التابعة للكفيل ذي الصلة.

(٢) يجب أن يشمل الإشعار المرسل بموجب المادة ٨١ (١) ما يلي:

(أ) الاسم الكامل وعنوان الشخص المعني وتاريخ وقوع الحدث ذي الصلة المشار إليه في المادة ٨١ (١)؛

(ب) عدد الأسهم في الشركة المملوكة للشخص المعني في التاريخ المحدد في

المادة ٨١ (٢) (أ)؛

(ج) الاسم الكامل وعنوان الشخص المسيطر النهائي (إن وجد) للشخص المعني؛

(د) عنوان (وعنوان بريد إلكتروني) يتم إرسال الإشعارات إليه وفقاً للمادة ٨١ (٣)

يمكن إرسالها؛ و

(هـ) في الظروف التي يكون فيها أي من المادتين ٨١ (١) (ج) أو (د) ينطبق،

هوية كل شركة تابعة يتم تجميع مساهمتها مع هوية الشخص ذي الصلة

الذي يقوم بالإخطار (أو الذي يتم إرسال الإخطار نيابة عنه)، وإلى الحد

الذي يعرفه الشخص المُخطر، المعلومات المنصوص عليها في المواد ٨١

(٢) (أ) (د) فيما يتعلق بكل شركة تابعة.

(٣) قبل تاريخ الانتهاء، ولأغراض تمكين الشركة من مراقبة ما إذا كان تاريخ الانتهاء قد

حدث أم لا، فإن أي شخص مشار إليه في الأحكام السابقة لهذه المادة ٨١ أن يكون

مساهماً في التاريخ ذي الصلة، بناءً على طلب الشركة المقدم بموجب إشعار إلى

ذلك الشخص على العنوان (وعنوان البريد الإلكتروني) المقدم من (أو نيابةً عن) هذا

الشخص وفقاً للمادة ٨١ (١)، إخطار الشركة (عن طريق إخطار كتابي موجه إلى

مجلس الإدارة) بعدد الأسهم في الشركة المملوكة لهذا الشخص اعتباراً من التاريخ

المحدد من قبل الشركة في إشعارها. يجب تقديم أي إشعار من هذا القبيل من قبل

الشخص المعني في غضون عشرين (٢٠) يوم عمل من استلام طلب الشركة (ولهذه

الأغراض، يجوز تقديم إخطار من قبل شخص آخر (سواء كان هو نفسه مساهماً أم

لا) نيابةً عن مثل هذا الشخص).

(٤) في الظروف التي:

(أ) لدى مجلس الإدارة أسباب معقولة للاعتقاد بأن تاريخ الانتهاء ربما يكون قد حدث (والذي قد يتضمن، بناءً على الظروف وعلى سبيل المثال لا الحصر، مكان معلومات ملكية الأسهم المتاحة للشركة (بما في ذلك، إلى الحد الذي يكون للشركة الحق في الوصول إليه نفس المعلومات التي يحتفظ بها سوق أبوظبي للأوراق المالية)، عند النظر إليها بالاقتران مع الإخطارات السابقة المقدمة إلى الشركة فيما يتعلق بممتلكات الأسهم (سواء وفقاً للمادة ٨١ (١)، المادة ٨١ (٣) أو غير ذلك)، يشير إلى أن تاريخ الانتهاء ربما يكون قد حدث؛ و

(ب) لم يرق أي شخص، وفقاً للمادة ٢ (٢) (أ) أو بخلاف ذلك، بإخطار الشركة كتابياً بأن تاريخ الانتهاء قد حدث بالفعل خلال فترة عشرة (١٠) أيام عمل بعد التاريخ الذي يكون لدى مجلس الإدارة أسباب معقولة للاعتقاد بأنه تاريخ الانتهاء،

بعد ذلك، يجب على الشركة تقديم إخطار كتابي إلى جميع المساهمين (باللغتين الإنجليزية والعربية) بأن لديها أسباباً معقولة للاعتقاد بحدوث تاريخ الانتهاء وأنها تسعى إلى إثبات ما إذا كان هذا التاريخ قد حدث بالفعل أم لا ("إشعار تحديد تاريخ الانتهاء"). يجب أن يدعو إشعار تحديد تاريخ الانتهاء أي مساهمين من الكفلاء ذوي الصلة أو الشركة التابعة للكفيل ذي الصلة لتزويد الشركة (عن طريق إشعار خطي موجه إلى مجلس الإدارة في غضون عشرين (٢٠) يوم عمل بعد تسليم إشعار تحديد تاريخ الانتهاء هذا) مع المعلومات المشار إليها في المادة ٨١ (٢) (يجب تقديم هذه المعلومات اعتباراً من التاريخ المحدد في إشعار تحديد تاريخ

الانتهاء) ويجب أن تنص على أن عواقب عدم الاستجابة يجب أن تكون على النحو المبين في بقية هذه المادة ٨١ (٤). عند انتهاء فترة عشرين (٢٠) يوم عمل، بالنظر إلى ما إذا كان تاريخ الانتهاء قد حدث أم لا، لن يُطلب من الشركة أن تأخذ في الاعتبار أي أسهم مملوكة من قبل مساهم في الظروف التي يتم فيها استيفاء جميع الشروط التالية فيما يتعلق بذلك المساهم:

١. لم يستجب هذا المساهم لإشعار تحديد تاريخ الانتهاء (ولم يستجب أي مساهم آخر لإشعار تحديد تاريخ الانتهاء الذي يشير إلى أنه شركة تابعة للمساهم الأول)؛

٢. لم يتم هذا المساهم بإخطار الشركة مسبقاً (سواء وفقاً للمادة ٨١ (١)، المادة ٨١ (٣) أو خلاف ذلك) أنه كفيل ذي صلة أو شركة تابعة للكفيل ذو الصلة لأغراض هذا النظام الأساسي؛ و

٣. إما: (أ) لم يتم أي مساهم آخر (أو مساهم سابق) بإخطار الشركة مسبقاً (سواء وفقاً للمادة ٨١ (١)، المادة ٨١ (٣) أو غير ذلك) أنه كفيل ذي صلة أو شركة تابعة للكفيل ذو الصلة لأغراض هذا النظام الأساسي وتعريف نفسه كشركة تابعة للمساهم المعني؛ أو (ب) قام مساهم آخر (أو مساهم سابق) بإخطار الشركة (سواء بموجب المادة ٨١ (١)، المادة ٨١ (٣) أو غير ذلك) أنه كفيل ذي صلة أو شركة تابعة للكفيل ذو الصلة لأغراض هذا النظام الأساسي وتعريف نفسه على أنه شريك تابع للمساهم المعني، لكن المساهم المعني ليس (في الوقت المناسب) كفيلاً ذو صلة أو شركة تابعة للكفيل ذو الصلة،

ولهذه الأغراض، تتضمن الإشارات إلى إخطار من قبل شخص إشعاراً تم إرساله بواسطة شخص آخر (سواء كان هو نفسه مساهماً أم لا) نيابة عن هذا الشخص.

(٥) على الرغم من المادة ٢ (١) (أ)، يجوز للشركة، بتصويت أغلبية بسيطة من أعضاء مجلس الإدارة الذين لا يكون مساهمهم الأساسي كفيل ذو صلة أو شركة تابعة للكفيل ذو الصلة، تأجيل تاريخ الانتهاء انتظاراً لاستكمال العملية المنصوص عليها في المادة ٨١(٤).

(٦) مع عدم الإخلال بالمادة ٨١ (٤)، أي فشل من قبل المساهم في الامتثال لهذه المادة ٨١ لا يجوز:

(أ) إبطال أي معاملة أو التأثير عليها بطريقة أخرى؛ ولا

(ب) ينتج عنه أي مسؤولية من جانب ذلك المساهم.

تعويضات وتأمين أعضاء مجلس الإدارة

٨٢. التعويض

(١) تخضع للمادة ٨٢ (٢)، عضو مجلس إدارة أو مسؤول أو عضو مجلس إدارة أول أو عضو مجلس إدارة مناوب للشركة أو شركة زميلة قد يتم تعويضه من أصول الشركة مقابل:

(أ) أي مسؤولية يتكبدها هذا الشخص فيما يتعلق بأي إهمال أو تقصير أو خرق للواجب أو خيانة الأمانة من قبله أو أي مسؤولية أخرى يتكبدها في تنفيذ واجباته، أو ممارسة سلطاته أو فيما يتعلق بواجباته أو صلاحياته أو مناصبه؛

(ب) أي مسؤولية يتحملها هذا الشخص فيما يتعلق بأنشطة الشركة أو الشركة الزميلة بصفتها وصياً على نظام التقاعد المهني (على النحو المحدد في القسم ٢٢٢ (٦) من لوائح الشركات)؛ أو

(ج) أي مسؤولية أخرى يتحملها هذا الشخص بصفته مسؤولاً في الشركة أو شركة زميلة.

(٢) لا تجيز هذه المادة أي تعويض محظور أو باطل بموجب أي حكم من لوائح الشركات أو بموجب أي حكم آخر من القانون المعمول به، والمادة ٨٢ (١) يجب أن تفسر وفقا لذلك.

(٣) في هذه المادة:

(أ) الإشارات إلى " شركة زميلة " تعني عضوًا في المجموعة من وقت لآخر بخلاف الشركة؛ و

(ب) يُقصد بمصطلح " عضو مجلس إدارة أو مسؤول أو عضو مجلس إدارة أول أو عضو مجلس إدارة بديل " أي عضو مجلس إدارة أو مسؤول أو عضو مجلس إدارة أول أو مسؤول أو عضو مجلس إدارة سابق أو مسؤول أو عضو مجلس إدارة أول أو عضو مجلس إدارة بديل للشركة أو شركة زميلة.

٨٣. التأمين

(١) قد يقرر مجلس الإدارة شراء التأمين والحفاظ عليه، على نفقة الشركة، لصالح أي عضو مجلس إدارة أو مسؤول أو عضو مجلس إدارة أول أو عضو مجلس إدارة بديل ذي صلة فيما يتعلق بأي خسارة ذات صلة.

(٢) في هذه المادة:

(أ) " شركة شقيقة " لها نفس المعنى الوارد في المادة ٨٢ (٣) (أ)؛

(ب) أ " عضو مجلس إدارة أو مسؤول أو عضو مجلس إدارة أول أو عضو

مجلس إدارة بديل " له نفس المعنى الوارد في المادة ٨٢ (٣) (ب)؛ و

(ج) تعني "الخسارة ذات الصلة" أي خسارة أو مسؤولية تكبدها أو قد يتكبدها مدير أو مسؤول أو مدير أول أو مدير بديل ذي صلة فيما يتعلق بواجبات أو سلطات ذلك الشخص فيما يتعلق بالشركة أو أي شركة تابعة أو أي

صندوق معاشات تقاعدية أو نظام حصة الموظفين في شركة أو شركة مرتبطة.

الملحق ١

المسائل التي تتطلب قرار بالأغلبية العظمى من المساهمين

١. الموافقة على أي:
 - (أ) توزيع أرباح الشركة؛ أو
 - (ب) عودة فائض رأس المال من قبل الشركة لمساهميها.
٢. تعديلات النظام الأساسي للشركة.
٣. تخفيض رأس مال الشركة أو زيادته.
٤. تصفية الشركة أو حلها أو اندماجها (أو توحيدها أو اندماجها مع) أي شخص آخر.
٥. إلغاء الحكم ذي الصلة من المواد والذي من شأنه أن يمنع عضو مجلس الإدارة من المشاركة أو التصويت في اجتماع مجلس الإدارة، على النحو المنصوص عليه في المادة ١٨ (٤) (ب).
٦. أي مسألة أخرى يشار إليها في هذا النظام الأساسي على أنها تتطلب قرارًا بأغلبية كبيرة من المساهمين.

الملحق ٢

المسائل التي تتطلب موافقة على الأغلبية العظمى من مجلس الإدارة

١. تعديل سياسة توزيع الأرباح (أو اعتماد سياسة توزيع أرباح جديدة)، باستثناء ما يقتضيه القانون المعمول به.
٢. تعديل سياسة إدارة وحوكمة المجموعة (أو اعتماد سياسة إدارة وحوكمة جديدة للمجموعة)، باستثناء الحد الذي يقتضيه القانون المعمول به.
٣. الموافقة:
 - (أ) استراتيجية المجموعة وأي تحديث لها؛
 - (ب) خطة عمل المجموعة والتحديث السنوي لها، على النحو المشار إليه في المادة ٥ (٢) (أ)؛ أو
 - (ج) أي تعديل على خطة الأعمال المطبقة آنذاك للمجموعة بما يزيد عن خمسة بالمائة (٥%) من إجمالي تكاليف رأس المال أو مصاريف التشغيل لأي سنة مالية.
٤. الموافقة على أي:
 - (أ) الميزانية السنوية الجديدة للمجموعة، على النحو المشار إليه في المادة ٥ (٢) (ب)؛ أو
 - (ب) تعديل الميزانية السنوية المطبقة آنذاك للمجموعة بما يزيد عن خمسة بالمائة (٥%) من إجمالي تكاليف رأس المال أو مصاريف التشغيل لأي سنة مالية.
٥. الموافقة على البيانات المالية السنوية لكل عضو في المجموعة (بما في ذلك أي بيانات مالية موحدة، ولكن باستثناء البيانات المالية الفردية المستقلة لشركة PTE والشركات التابعة لها).

٦. الموافقة على أي تغييرات على المعايير المحاسبية المستخدمة من قبل أي عضو في المجموعة (باستثناء ما يقتضيه القانون المعمول به).
٧. تعيين المدققين الخارجيين لأي عضو من أعضاء المجموعة.
٨. الموافقة، قبل التنفيذ، على التوصيات المقدمة من لجنة التدقيق (بخلاف ما يتعلق بتنفيذ مثل هذه الأمور من أجل الامتثال للقانون المعمول به).
٩. أي إصدار أو تخصيص للأوراق المالية لحقوق الملكية، أو أي بيع أو إعادة تخصيص أو أي تصرف آخر في الأسهم بموجب المواد ٥٦ (٢) (ج) أو ٥٨ (٤)، في الحالات التي:
- (أ) أصدر المساهمون قرارًا مناسبًا بأغلبية المساهمين وفقًا للفقرة ٣ من الملحق ١ منح السلطة العامة (بدلاً من سلطة محددة بشروط محددة لمعاملة معينة) لأعضاء مجلس الإدارة للقيام بذلك؛ و
- (ب) تظل هذه السلطة من المساهمين سارية وقابلة لممارستها وفقاً لشروطها.
١٠. التعديلات على المستندات الدستورية لأي عضو في المجموعة (بخلاف الشركة).
١١. دخول أي عضو في المجموعة في مشاريع مشتركة أو شراكات مع أي طرف ثالث (أي أي شخص بخلاف المساهم أو عضو في المجموعة أو أي من الشركات التابعة لهما) فيما يتعلق بأي مشروع بتروكيماويات.
١٢. تفويض أي صلاحيات من مجلس الإدارة إلى الرئيس التنفيذي للشركة أو إلى عضو مجلس إدارة التسويق للشركة.
١٣. الموافقة على سياسة المكافآت أو تعديلها أو إنهاؤها المطبقة على فريق الإدارة التنفيذية (بما في ذلك الظروف التي تم فيها اعتماد سياسة التعويضات هذه من قبل لجنة الترشيحات والمكافآت).

١٤ . فيما يتعلق بلجان مجلس الإدارة:

- (أ) أي تغيير في الشروط المرجعية لأي لجنة تابعة لمجلس الإدارة (بما في ذلك أي تغيير في تفويض أي صلاحيات لمجلس الإدارة إلى لجنة مجلس الإدارة)؛
- (ب) تعيين أو فصل أعضاء أي من لجان مجلس الإدارة، في كل حالة بخلاف ما يتم تنفيذه وفقًا للمادة ٩ (٣) (وعند الاقتضاء، الاختصاصات ذات الصلة)؛
- (ج) حل أي لجنة تابعة لمجلس الإدارة؛ أو
- (د) إنشاء أي لجنة جديدة لمجلس الإدارة.

١٥ . تعليق العمليات في أي مصنع للبتروكيماويات يديره أي عضو في المجموعة ("المصنع") وتعليق أي عقد إنشاء أو تطوير يؤثر ماديًا على المصنع، في كل حالة إلى الحد الذي يتم فيه التخطيط لتعليق العمليات (باستثناء، لتجنب الشك، أي تعليق أو إغلاق غير مخطط له).

١٦ . الموافقة على أو تعديل أو إنهاء أي عقد يكون (أو سيكون) طرفًا فيه أي عضو في المجموعة، حيث تتجاوز قيمة هذا العقد خمسين مليون دولار أمريكي (٥٠,٠٠٠,٠٠٠ دولار أمريكي).

١٧ . الموافقة على الدخول في الرهون العقارية أو الرهونات على أصول المجموعة التي يبلغ مجموعها خمسين مليون دولار أمريكي (٥٠,٠٠٠,٠٠٠ دولار أمريكي) أو أكثر في أي سنة مالية واحدة (١) (ولتجنب الشك، يجب أن يتجاهل هذا المبلغ أي رهون عقارية أو الأعباء التي تم الدخول فيها في أي سنة مالية سابقة).

١٨ . التخلص من الممتلكات أو الأصول (باستثناء المنتجات) التي تبلغ قيمتها الدفترية الصافية التراكمية المقدرة في أي سنة مالية تزيد عن خمسين مليون دولار أمريكي (٥٠,٠٠٠,٠٠٠ دولار أمريكي).

١٩. اقتناء ممتلكات أو أصول (باستثناء المنتجات) بقيمة دفترية صافية تراكمية تقديرية في أي سنة مالية تزيد عن خمسين مليون دولار أمريكي (٥٠,٠٠٠,٠٠٠ دولار أمريكي).
٢٠. تعيين أي منتجات إضافية على أنها "منتجات" لأغراض هذا النظام الأساسي أو GMGP.
٢١. الموافقة على مشاريع للتوسع وإزالة الاختناقات (حيث يشير مصطلح "إزالة الاختناق" إلى زيادة قدرة مرافق الإنتاج القائمة آنذاك) للمصنع الذي يتجاوز بشكل تراكمي في أي سنة مالية واحدة (١) خمسين مليون دولار أمريكي (٥٠,٠٠٠,٠٠٠ دولار أمريكي) في التكاليف المقدرة.
٢٢. الموافقة على أي نفقات رأسمالية من قبل PTE:
- (أ) فيما يتعلق بالهندسة والمشتریات والبناء لمرفق أو مرافق التركيب والمرافق المرتبطة التي تم إنشاؤها أو التي سيتم إنشاؤها بواسطة PTE أو إحدى الشركات التابعة لـ PTE، بقيمة تزيد عن ثلاثين مليون دولار أمريكي (٣٠,٠٠٠,٠٠٠ دولار أمريكي)؛ و
- (ب) في جميع الحالات الأخرى بقيمة تزيد عن خمسين مليون دولار أمريكي (٥٠,٠٠٠,٠٠٠ دولار أمريكي).
٢٣. الموافقة على دخول أي طرف ثالث (كونه شخصًا بخلاف المساهمين أو عضوًا في المجموعة أو أي من الشركات التابعة لها) في التمويل من قبل أي عضو في المجموعة (بما في ذلك، على سبيل المثال لا الحصر، القروض والتسهيلات الائتمانية والديون معاملات أسواق رأس المال، أو الإيداعات الخاصة لأدوات الدين، أو التسهيلات الائتمانية المستتدية، أو التوريد، أو التخصيم، أو الإيجارات المالية) أو المعاملات الأخرى التي لها طبيعة جمع الأموال / الديون التي تتجاوز خمسين مليون دولار أمريكي (٥٠,٠٠٠,٠٠٠ دولار أمريكي).
٢٤. أي تسوية لأي دعوى قضائية أو إجراءات تحكيم جوهرية لأي عضو في المجموعة حيث يتجاوز مبلغ التسوية خمسين مليون دولار أمريكي (٥٠,٠٠٠,٠٠٠ دولار أمريكي).

٢٥. تعيين عضو مجلس إدارة بديل في الظروف المنصوص عليها في المادة ٢١ (٦) (أ) (٢).
٢٦. أي قرار يفيد بأن أعضاء مجلس الإدارة سيكونون مسؤولين أمام الشركة عن أي أجر يتلقونه بصفتهم أعضاء مجلس إدارة أو مسؤولين أو موظفين آخرين في الشركات التابعة للشركة أو أي شخص اعتباري آخر تهتم به الشركة.
٢٧. فيما يتعلق بأي عضو في المجموعة بخلاف الشركة، أي مسألة مشار إليها في أي من الفقرات ١ و ٣ و ٤ من الجدول ١ (كما لو كانت الإشارات في تلك الفقرات إلى "الشركة" تعني "أي عضو في المجموعة بخلاف الشركة").
٢٨. أي مسألة أخرى يشار إليها في هذا النظام الأساسي على أنها تتطلب موافقة مجلس الإدارة بأغلبية عظمى.

ملحق رقم ٣ الفروع المشاركة لبنوك تلقي الاككتاب

بنك أبوظبي الأول ش.م.ع.

الرقم	اسم الفرع	منطقة الفرع	وقت استقبال الزبائن	وقت الاككتاب في الطرح العام	عنوان الفرع
1	مجمع الأعمال - أبوظبي	أبوظبي	من الساعة الثامنة صباحاً حتى الساعة الواحدة بعد الظهر (من يوم الإثنين إلى الخميس)	من الساعة الثامنة صباحاً حتى الساعة الثانية بعد الظهر (من الإثنين إلى الخميس)	خليفة بارك، القرم، ص.ب: ٦٣١٦
			يوم الجمعة من الساعة الثامنة صباحاً وحتى الساعة الثانية عشرة ظهراً	يوم الجمعة من الساعة الثامنة صباحاً وحتى الساعة الثانية عشرة و النصف ظهراً	
			يوم السبت من الساعة الثامنة صباحاً وحتى الساعة الواحدة بعد الظهر	يوم السبت من الساعة الثامنة صباحاً وحتى الساعة الثانية بعد الظهر	
2	برج بنك أبوظبي الأول	أبوظبي	من الساعة الثامنة صباحاً حتى الساعة الواحدة بعد الظهر (من يوم الإثنين إلى الخميس)	من الساعة الثامنة صباحاً حتى الساعة الثانية بعد الظهر (من الإثنين إلى الخميس)	تقاطع شارع الشيخ خليفة وشارع بني ياس، ص.ب: ٢٩٩٣٢٩٩٣
			يوم الجمعة من الساعة الثامنة صباحاً وحتى الساعة الثانية عشرة ظهراً	يوم الجمعة من الساعة الثامنة صباحاً وحتى الساعة الثانية عشرة و النصف ظهراً	
			يوم السبت من الساعة الثامنة صباحاً وحتى الساعة الواحدة بعد الظهر	يوم السبت من الساعة الثامنة صباحاً وحتى الساعة الثانية بعد الظهر	
3	العين الجديد	العين - أبوظبي	من الساعة الثامنة صباحاً حتى الساعة الواحدة بعد الظهر (من يوم الإثنين إلى الخميس)	من الساعة الثامنة صباحاً حتى الساعة الثانية بعد الظهر (من الإثنين إلى الخميس)	العين، ص.ب: ١٨٧٨١
			يوم الجمعة من الساعة الثامنة صباحاً وحتى الساعة الثانية عشرة ظهراً	يوم الجمعة من الساعة الثامنة صباحاً وحتى الساعة الثانية عشرة و النصف ظهراً	

			يوم السبت من الساعة الثامنة صباحاً وحتى الساعة الواحدة بعد الظهر	يوم السبت من الساعة الثامنة صباحاً وحتى الساعة الثانية بعد الظهر	
4	بر دبي	دبي	من الساعة الثامنة صباحاً حتى الساعة الواحدة بعد الظهر (من يوم الإثنين إلى الخميس)	من الساعة الثامنة صباحاً حتى الساعة الثانية بعد الظهر (من الإثنين إلى الخميس)	مبنى عبدالله الرستماني، شارع خالد بن الوليد، بر دبي، ص.ب: ١١٥٦٨٩
			يوم الجمعة من الساعة الثامنة صباحاً وحتى الساعة الثانية عشرة ظهراً	يوم الجمعة من الساعة الثامنة صباحاً وحتى الساعة الثانية عشرة و النصف ظهراً	
			يوم السبت من الساعة الثامنة صباحاً وحتى الساعة الواحدة بعد الظهر	يوم السبت من الساعة الثامنة صباحاً وحتى الساعة الثانية بعد الظهر	
5	شارع الشيخ زايد	دبي	من الساعة الثامنة صباحاً حتى الساعة الواحدة بعد الظهر (من يوم الإثنين إلى الخميس)	من الساعة الثامنة صباحاً حتى الساعة الثانية بعد الظهر (من الإثنين إلى الخميس)	القوز، بجوار الماس الذهبي، ص.ب: ٥٢٠٥٣
			يوم الجمعة من الساعة الثامنة صباحاً وحتى الساعة الثانية عشرة ظهراً	يوم الجمعة من الساعة الثامنة صباحاً وحتى الساعة الثانية عشرة و النصف ظهراً	
			يوم السبت من الساعة الثامنة صباحاً وحتى الساعة الواحدة بعد الظهر	يوم السبت من الساعة الثامنة صباحاً وحتى الساعة الثانية بعد الظهر	
6	فرع الجميرة	دبي	من الساعة الثامنة صباحاً حتى الساعة الواحدة بعد الظهر (من يوم الإثنين إلى الخميس)	من الساعة الثامنة صباحاً حتى الساعة الثانية بعد الظهر (من الإثنين إلى الخميس)	شارع شاطئ جميرا - ام سقيم- بناية لينك انترناشيونال
			يوم الجمعة من الساعة الثامنة صباحاً وحتى الساعة الثانية عشرة ظهراً	يوم الجمعة من الساعة الثامنة صباحاً وحتى الساعة الثانية عشرة و النصف ظهراً	

			يوم السبت من الساعة الثامنة صباحاً وحتى الساعة الواحدة بعد الظهر	يوم السبت من الساعة الثامنة صباحاً وحتى الساعة الثانية بعد الظهر	
7	فرع ديرة	دي	من الساعة الثامنة صباحاً حتى الساعة الواحدة بعد الظهر (من يوم الإثنين إلى الخميس)	من الساعة الثامنة صباحاً حتى الساعة الثانية بعد الظهر (من الإثنين إلى الخميس)	شارع أبوبكر الصديق- ديرة
			يوم الجمعة من الساعة الثامنة صباحاً وحتى الساعة الثانية عشرة ظهراً	يوم الجمعة من الساعة الثامنة صباحاً وحتى الساعة الثانية عشرة و النصف ظهراً	
			يوم السبت من الساعة الثامنة صباحاً وحتى الساعة الواحدة بعد الظهر	يوم السبت من الساعة الثامنة صباحاً وحتى الساعة الثانية بعد الظهر	
8	فرع جبل علي	دي	من الساعة الثامنة صباحاً حتى الساعة الواحدة بعد الظهر (من يوم الإثنين إلى الخميس)	من الساعة الثامنة صباحاً حتى الساعة الثانية بعد الظهر (من الإثنين إلى الخميس)	بوابة رقم 0- قرب غرفة التجارة والصناعة
			يوم الجمعة من الساعة الثامنة صباحاً وحتى الساعة الثانية عشرة ظهراً	يوم الجمعة من الساعة الثامنة صباحاً وحتى الساعة الثانية عشرة و النصف ظهراً	
			يوم السبت من الساعة الثامنة صباحاً وحتى الساعة الواحدة بعد الظهر	يوم السبت من الساعة الثامنة صباحاً وحتى الساعة الثانية بعد الظهر	
9	فرع رأس الخيمة (بنك أبوظبي الوطني سابقاً)	رأس الخيمة	من الساعة الثامنة صباحاً حتى الساعة الواحدة بعد الظهر (من يوم الإثنين إلى الخميس)	من الساعة الثامنة صباحاً حتى الساعة الثانية بعد الظهر (من الإثنين إلى الخميس)	شارع كورنيش القواسم- قرب مستشفى ان ام سي رويال , رأس الخيمة
			يوم الجمعة من الساعة الثامنة صباحاً وحتى الساعة الثانية عشرة ظهراً	يوم الجمعة من الساعة الثامنة صباحاً وحتى الساعة الثانية عشرة و النصف ظهراً	

			يوم السبت من الساعة الثامنة صباحاً وحتى الساعة الواحدة بعد الظهر	يوم السبت من الساعة الثامنة صباحاً وحتى الساعة الثانية بعد الظهر	
10	الفجيرة	الفجيرة	من الساعة الثامنة صباحاً حتى الساعة الواحدة بعد الظهر (من يوم الإثنين إلى الخميس)	من الساعة الثامنة صباحاً حتى الساعة الثانية بعد الظهر (من الإثنين إلى الخميس)	مقابل مسرح بلازا، شارع حمدان بن عبد الله، ص.ب: ٧٩
			يوم الجمعة من الساعة الثامنة صباحاً وحتى الساعة الثانية عشرة ظهراً	يوم الجمعة من الساعة الثامنة صباحاً وحتى الساعة الثانية عشرة و النصف ظهراً	
			يوم السبت من الساعة الثامنة صباحاً وحتى الساعة الواحدة بعد الظهر	يوم السبت من الساعة الثامنة صباحاً وحتى الساعة الثانية بعد الظهر	
11	الشارقة	الشارقة	من الساعة الثامنة صباحاً حتى الساعة الواحدة بعد الظهر (من يوم الإثنين إلى الخميس)	من الساعة الثامنة صباحاً حتى الساعة الثانية بعد الظهر (من الإثنين إلى الخميس)	الريم بلازا، الطابق الأرضي، كورنيش البحيرة، الشارقة، ص.ب: ١١٠٩
			يوم الجمعة من الساعة الثامنة صباحاً وحتى الساعة الثانية عشرة ظهراً	يوم الجمعة من الساعة الثامنة صباحاً وحتى الساعة الثانية عشرة و النصف ظهراً	
			يوم السبت من الساعة الثامنة صباحاً وحتى الساعة الواحدة بعد الظهر	يوم السبت من الساعة الثامنة صباحاً وحتى الساعة الثانية بعد الظهر	
12	أم القيوين	أم القيوين	من الساعة الثامنة صباحاً حتى الساعة الواحدة بعد الظهر (من يوم الإثنين إلى الخميس)	من الساعة الثامنة صباحاً حتى الساعة الثانية بعد الظهر (من الإثنين إلى الخميس)	مبنى رقم ٢١١، شارع الملك فيصل، منطقة الميدان، أم القيوين، ص.ب: ٧٣٣
			يوم الجمعة من الساعة الثامنة صباحاً وحتى الساعة الثانية عشرة ظهراً	يوم الجمعة من الساعة الثامنة صباحاً وحتى الساعة الثانية عشرة و النصف ظهراً	

			يوم السبت من الساعة الثامنة صباحاً وحتى الساعة الواحدة بعد الظهر	يوم السبت من الساعة الثامنة صباحاً وحتى الساعة الثانية بعد الظهر	
13	عجمان	عجمان	من الساعة الثامنة صباحاً حتى الساعة الواحدة بعد الظهر (من يوم الإثنين إلى الخميس)	من الساعة الثامنة صباحاً حتى الساعة الثانية بعد الظهر (من الإثنين إلى الخميس)	مركز اللولو, شارع الاتحاد, عجمان
			يوم الجمعة من الساعة الثامنة صباحاً وحتى الساعة الثانية عشرة ظهراً	يوم الجمعة من الساعة الثامنة صباحاً وحتى الساعة الثانية عشرة ظهراً	
			يوم السبت من الساعة الثامنة صباحاً وحتى الساعة الواحدة بعد الظهر	يوم السبت من الساعة الثامنة صباحاً وحتى الساعة الثانية بعد الظهر	
14	الخبيرة	أبوظبي	من الساعة الثامنة صباحاً حتى الساعة الواحدة بعد الظهر (من يوم الإثنين إلى الخميس)	من الساعة الثامنة صباحاً حتى الساعة الثانية بعد الظهر (من الإثنين إلى الخميس)	بجانب سببليس - شارع الخالدية - أبوظبي
			يوم الجمعة من الساعة الثامنة صباحاً وحتى الساعة الثانية عشرة ظهراً	يوم الجمعة من الساعة الثامنة صباحاً وحتى الساعة الثانية عشرة ظهراً	
			يوم السبت من الساعة الثامنة صباحاً وحتى الساعة الواحدة بعد الظهر	يوم السبت من الساعة الثامنة صباحاً وحتى الساعة الثانية بعد الظهر	
15	عود التوبة	العين - أبوظبي	من الساعة الثامنة صباحاً حتى الساعة الواحدة بعد الظهر (من يوم الإثنين إلى الخميس)	من الساعة الثامنة صباحاً حتى الساعة الثانية بعد الظهر (من الإثنين إلى الخميس)	السوق المركزي - مجمع أدنوك للاسكان - الرويس
			يوم الجمعة من الساعة الثامنة صباحاً وحتى الساعة الثانية عشرة ظهراً	يوم الجمعة من الساعة الثامنة صباحاً وحتى الساعة الثانية عشرة ظهراً	

			يوم السبت من الساعة الثامنة صباحاً وحتى الساعة الواحدة بعد الظهر	يوم السبت من الساعة الثامنة صباحاً وحتى الساعة الثانية بعد الظهر	
16	الرويس	لبرويس - أبوظبي	من الساعة الثامنة صباحاً حتى الساعة الواحدة بعد الظهر (من يوم الإثنين إلى الخميس)	من الساعة الثامنة صباحاً حتى الساعة الثانية بعد الظهر (من الإثنين إلى الخميس)	مكتب زادكو - شارع الكورنيش - أبوظبي
			يوم الجمعة من الساعة الثامنة صباحاً وحتى الساعة الثانية عشرة ظهراً	يوم الجمعة من الساعة الثامنة صباحاً وحتى الساعة الثانية عشرة و النصف ظهراً	
			يوم السبت من الساعة الثامنة صباحاً وحتى الساعة الواحدة بعد الظهر	يوم السبت من الساعة الثامنة صباحاً وحتى الساعة الثانية بعد الظهر	
17	البطين	أبوظبي	من الساعة الثامنة صباحاً حتى الساعة الواحدة بعد الظهر (من يوم الإثنين إلى الخميس)	من الساعة الثامنة صباحاً حتى الساعة الثانية بعد الظهر (من الإثنين إلى الخميس)	شارع رقم ٩، بجوار محطة حافلات البطين ومول البطين، ص.ب: ٧٦٤٤
			يوم الجمعة من الساعة الثامنة صباحاً وحتى الساعة الثانية عشرة ظهراً	يوم الجمعة من الساعة الثامنة صباحاً وحتى الساعة الثانية عشرة و النصف ظهراً	
			يوم السبت من الساعة الثامنة صباحاً وحتى الساعة الواحدة بعد الظهر	يوم السبت من الساعة الثامنة صباحاً وحتى الساعة الثانية بعد الظهر	
18	شارع الشيخ راشد	أبوظبي	من الساعة الثامنة صباحاً حتى الساعة الواحدة بعد الظهر (من يوم الإثنين إلى الخميس)	من الساعة الثامنة صباحاً حتى الساعة الثانية بعد الظهر (من الإثنين إلى الخميس)	شارع المطار- بناية أوتيل رامي، أبوظبي
			يوم الجمعة من الساعة الثامنة صباحاً وحتى الساعة الثانية عشرة ظهراً	يوم الجمعة من الساعة الثامنة صباحاً وحتى الساعة الثانية عشرة و النصف ظهراً	

			يوم السبت من الساعة الثامنة صباحاً وحتى الساعة الواحدة بعد الظهر	يوم السبت من الساعة الثامنة صباحاً وحتى الساعة الثانية بعد الظهر	
19	شارع السلام	أبوظبي	من الساعة الثامنة صباحاً حتى الساعة الواحدة بعد الظهر (من يوم الإثنين إلى الخميس)	من الساعة الثامنة صباحاً حتى الساعة الثانية بعد الظهر (من يوم الإثنين إلى الخميس)	شارع السلام - أبوظبي
20	أدنوك - المقر الرئيسي	أبوظبي	من الساعة الثامنة صباحاً حتى الساعة الواحدة بعد الظهر (من يوم الإثنين إلى الخميس)	من الساعة الثامنة صباحاً حتى الساعة الثانية بعد الظهر (من يوم الإثنين إلى الخميس)	المقر الرئيسي - شركة أدنوك - شارع الكورنيش - أبوظبي
			يوم الجمعة من الساعة الثامنة صباحاً وحتى الساعة الثانية عشرة ظهراً	يوم الجمعة من الساعة الثامنة صباحاً وحتى الساعة الثانية عشرة و النصف ظهراً	
			يوم السبت من الساعة الثامنة صباحاً وحتى الساعة الواحدة بعد الظهر	يوم السبت من الساعة الثامنة صباحاً وحتى الساعة الثانية بعد الظهر	
21	فرع زادكو - مجمع خليفة للطاقة	أبوظبي	من الساعة الثامنة صباحاً حتى الساعة الواحدة بعد الظهر (من يوم الإثنين إلى الخميس)	من الساعة الثامنة صباحاً حتى الساعة الثانية بعد الظهر (من يوم الإثنين إلى الخميس)	مكتب زادكو - شارع الكورنيش - أبوظبي

بنك أبوظبي الإسلامي ش.م.ع.

الرقم	اسم الفرع	نوع الفرع	منطقة الفرع	وقت استقبال الزبائن (من الإثنين إلى السبت)	وقت استقبال الزبائن (الجمعة)	وقت الاككتاب في الطرح العام (من الإثنين إلى السبت)	وقت الاككتاب في الطرح العام (الجمعة)	عنوان الفرع
1	فرع البطين	فرع	أبوظبي	من الساعة الثامنة صباحاً إلى الثانية ظهراً	من الساعة الثامنة صباحاً إلى الثانية عشر ظهراً	من الساعة التاسعة صباحاً وحتى الساعة الواحدة ظهراً	من الساعة الثامنة صباحاً إلى الحادية عشر صباحاً	أبوظبي - البطين شارع الملك عبدالله بن عبدالعزيز آل سعود - بجانب البنك المركزي
2	فرع النجدة	فرع	أبوظبي	من الساعة الثامنة صباحاً إلى الثانية ظهراً	من الساعة الثامنة صباحاً إلى الثانية عشر ظهراً	من الساعة التاسعة صباحاً وحتى الساعة الواحدة ظهراً	من الساعة الثامنة صباحاً إلى الحادية عشر صباحاً	بجانب الماربه مول (تقاطع شارع النجدة و شارع حمدان)

3	فرع القيادة العامة لشرطة أبوظبي	فرع	أبوظبي	من الساعة الثامنة صباحاً إلى الثانية ظهراً	من الساعة الثامنة صباحاً إلى الثانية عشر ظهراً	من الساعة التاسعة صباحاً وحتى الساعة الواحدة ظهراً	من الساعة الثامنة صباحاً إلى الحادية عشر صباحاً	فرع القيادة العامة لشرطة أبوظبي (الفرع الرئيسي) - شارع السعادة مقابل جامعة الشيخ خليفة
4	فرع الشيخ زايد الرئيسي	فرع	أبوظبي	من الساعة الثامنة صباحاً إلى الثانية ظهراً	من الساعة الثامنة صباحاً إلى الثانية عشر ظهراً	من الساعة التاسعة صباحاً وحتى الساعة الواحدة ظهراً	من الساعة الثامنة صباحاً إلى الحادية عشر صباحاً	شارع الشيخ راشد بن سعيد (شارع المطار قديماً) - مقابل فندق جراند هيلتون كابيتل
5	فرع دائرة القضاء أبوظبي	فرع	أبوظبي	من الساعة الثامنة صباحاً إلى الثانية ظهراً	من الساعة الثامنة صباحاً إلى الثانية عشر ظهراً	من الساعة التاسعة صباحاً وحتى الساعة الواحدة ظهراً	من الساعة الثامنة صباحاً إلى الحادية عشر صباحاً	شارع الخليج العربي - مبنى دائرة القضاء - الطابق الأرضي (GR-A-051)
6	فرع مجمع الشيخ خليفة للطاقة	فرع	أبوظبي	من الساعة الثامنة صباحاً إلى الثالثة ظهراً	من الساعة الثامنة صباحاً إلى الثانية عشر ظهراً	من الساعة التاسعة صباحاً وحتى الساعة الواحدة ظهراً	من الساعة الثامنة صباحاً إلى الحادية عشر صباحاً	مبنى مجمع الشيخ خليفة للطاقة - شارع الكورنيش
7	فرع المارينا مول	مول	أبوظبي	من الساعة العاشرة صباحاً إلى العاشرة مساءً	من الساعة الرابعة مساءً إلى العاشرة مساءً	من الساعة العاشرة صباحاً إلى الثانية ظهراً	من الساعة الرابعة مساءً إلى التاسعة مساءً	شارع الكورنيش - مارينا مول - الطابق الأول بجانب باس للعطور
8	فرع النايشن تاورز	مول	أبوظبي	من الساعة العاشرة صباحاً إلى العاشرة مساءً	من الساعة الرابعة مساءً إلى العاشرة مساءً	من الساعة العاشرة صباحاً إلى الثانية ظهراً	من الساعة الرابعة مساءً إلى التاسعة مساءً	شارع الكورنيش - نايشن تاورز مول - الدور الأول
9	فرع بني ياس	فرع	أبوظبي	من الساعة الثامنة صباحاً إلى الثانية ظهراً	من الساعة الثامنة صباحاً إلى الثانية عشر ظهراً	من الساعة التاسعة صباحاً وحتى الساعة الواحدة ظهراً	من الساعة الثامنة صباحاً إلى الحادية عشر صباحاً	شارع المفرق - دبي، مقابل مستشفى المفرق - بني ياس
10	فرع مصفح	فرع	أبوظبي	من الساعة الثامنة صباحاً إلى الثانية ظهراً	من الساعة الثامنة صباحاً إلى الثانية عشر ظهراً	من الساعة التاسعة صباحاً وحتى الساعة الواحدة ظهراً	من الساعة الثامنة صباحاً إلى الحادية عشر صباحاً	منطقة مصفح الصناعية - منطقة ٩
11	فرع خليفة أ	فرع	أبوظبي	من الساعة الثامنة صباحاً إلى الثانية ظهراً	من الساعة الثامنة صباحاً إلى الثانية عشر ظهراً	من الساعة التاسعة صباحاً وحتى الساعة الواحدة ظهراً	من الساعة الثامنة صباحاً إلى الحادية عشر صباحاً	منطقة مدينة خليفة أ - شارع رقم ٢١ / ١٦ الجنوب الشرقي
12	فرع الشهامة	فرع	أبوظبي	من الساعة الثامنة صباحاً إلى الثانية ظهراً	من الساعة الثامنة صباحاً إلى الثانية عشر ظهراً	من الساعة التاسعة صباحاً وحتى الساعة الواحدة ظهراً	من الساعة الثامنة صباحاً إلى الحادية عشر صباحاً	منطقة الشهامة القديمة بجانب مركز الشرطة
13	فرع السلع	فرع	أبوظبي الغربية	من الساعة الثامنة صباحاً إلى الثانية ظهراً	من الساعة الثامنة صباحاً إلى الثانية عشر ظهراً	من الساعة التاسعة صباحاً وحتى الساعة الواحدة ظهراً	من الساعة الثامنة صباحاً إلى الحادية عشر صباحاً	منطقة السلع، مقابل مدرسة الأريج

14	مدينة زايد الغربية	من الساعة الثامنة صباحاً إلى الحادية عشر صباحاً	من الساعة التاسعة صباحاً وحتى الساعة الواحدة ظهراً	من الساعة الثامنة صباحاً إلى الثانية عشر ظهراً	من الساعة الثامنة صباحاً إلى الثانية عشر ظهراً	أبوظبي المنقطة الغربية	فرع زايد	فرع
15	منطقة غياثي، المنقطة الغربية	من الساعة الثامنة صباحاً إلى الحادية عشر صباحاً	من الساعة التاسعة صباحاً وحتى الساعة الواحدة ظهراً	من الساعة الثامنة صباحاً إلى الثانية عشر ظهراً	من الساعة الثامنة صباحاً إلى الثانية عشر ظهراً	أبوظبي المنقطة الغربية	فرع غياثي	فرع
16	منطقة المرفأ، المنطقة الغربية	من الساعة الثامنة صباحاً إلى الحادية عشر صباحاً	من الساعة التاسعة صباحاً وحتى الساعة الواحدة ظهراً	من الساعة الثامنة صباحاً إلى الثانية عشر ظهراً	من الساعة الثامنة صباحاً إلى الثانية عشر ظهراً	أبوظبي المنقطة الغربية	فرع المرفأ	فرع
17	مركز الرويس التجاري - الدور الأول، منطقة الرويس	من الساعة الرابعة مساءً إلى التاسعة مساءً	من الساعة العاشرة صباحاً وحتى الساعة التاسعة مساءً	من الساعة الرابعة مساءً إلى العاشرة مساءً	من الساعة العاشرة صباحاً إلى العاشرة مساءً	أبوظبي المنقطة الغربية	فرع الرويس مول	مول
18	مدينة العين، منطقة مزيد - مركز البوادي التجاري، الدور الأرضي	من الساعة الرابعة مساءً إلى التاسعة مساءً	من الساعة العاشرة صباحاً إلى الثانية عشر ظهراً	من الساعة الرابعة مساءً إلى العاشرة مساءً	من الساعة العاشرة صباحاً إلى الثانية عشر ظهراً	العين	فرع البوادي مول	مول
19	مدينة العين، المنطقة الوسطى - شارع الشيخ زايد بن سلطان بجانب برج الساعة	من الساعة الثامنة صباحاً إلى الحادية عشر صباحاً	من الساعة التاسعة صباحاً وحتى الساعة الواحدة ظهراً	من الساعة الثامنة صباحاً إلى الثانية عشر ظهراً	من الساعة الثامنة صباحاً إلى الثانية عشر ظهراً	العين	فرع العين الرئيسي	فرع
20	مدينة العين - شارع البحر الرئيسي	من الساعة الثامنة صباحاً إلى الحادية عشر صباحاً	من الساعة التاسعة صباحاً وحتى الساعة الواحدة ظهراً	من الساعة الثامنة صباحاً إلى الثانية عشر ظهراً	من الساعة الثامنة صباحاً إلى الثانية عشر ظهراً	العين	فرع البحر	فرع
21	منطقة القصيص - بنايه الوصل	من الساعة الثامنة صباحاً إلى الحادية عشر صباحاً	من الساعة التاسعة صباحاً وحتى الساعة الواحدة ظهراً	من الساعة الثامنة صباحاً إلى الثانية عشر ظهراً	من الساعة الثامنة صباحاً إلى الثانية عشر ظهراً	دبي	فرع القصيص	فرع
22	منطقة الجميرا - شارع شاطئ الجميرا	من الساعة الثامنة صباحاً إلى الحادية عشر صباحاً	من الساعة التاسعة صباحاً وحتى الساعة الواحدة ظهراً	من الساعة الثامنة صباحاً إلى الثانية عشر ظهراً	من الساعة الثامنة صباحاً إلى الثانية عشر ظهراً	دبي	فرع الثاني من ديسمبر	فرع
23	شارع الشيخ زايد - مبنى الإمارات أيتريوم	من الساعة الثامنة صباحاً إلى الحادية عشر صباحاً	من الساعة التاسعة صباحاً وحتى الساعة الواحدة ظهراً	من الساعة الثامنة صباحاً إلى الثانية عشر ظهراً	من الساعة الثامنة صباحاً إلى الثانية عشر ظهراً	دبي	فرع شارع الشيخ زايد	فرع
24	مدينة دبي للإنترنت - مبنى أرنكو	من الساعة الثامنة صباحاً إلى الحادية عشر صباحاً	من الساعة التاسعة صباحاً وحتى الساعة الواحدة ظهراً	من الساعة الثامنة صباحاً إلى الثانية عشر ظهراً	من الساعة الثامنة صباحاً إلى الثانية عشر ظهراً	دبي	فرع مدينة دبي للإنترنت - أرنكو	فرع

25	فرع الفجيرة	فرع	الساح ل الشرقي	من الساعة الثامنة صباحا إلى الثانية ظهرا	من الساعة الثامنة صباحا إلى الثانية عشر ظهرا	من الساعة التاسعة صباحاً وحتى الساعة الواحدة ظهراً	من الساعة الثامنة صباحا إلى الحادية عشر صباحا	شارع الشيخ حمد بن عبد الله
26	فرع راس الخيمة الرئيسي	فرع	الساح ل الشرقي	من الساعة الثامنة صباحا إلى الثانية ظهرا	من الساعة الثامنة صباحا إلى الثانية عشر ظهرا	من الساعة التاسعة صباحاً وحتى الساعة الواحدة ظهراً	من الساعة الثامنة صباحا إلى الحادية عشر صباحا	مقابل مركز المنار التجاري، شارع المنتصر
27	فرع دبا	فرع	الساح ل الشرقي	من الساعة الثامنة صباحا إلى الثانية ظهرا	من الساعة الثامنة صباحا إلى الثانية عشر ظهرا	من الساعة التاسعة صباحاً وحتى الساعة الواحدة ظهراً	من الساعة الثامنة صباحا إلى الحادية عشر صباحا	شارع الشيخ زايد مقابل شرطة دبا - الفجيرة
28	فرع كلباء	فرع	الساح ل الشرقي	من الساعة الثامنة صباحا إلى الثانية ظهرا	من الساعة الثامنة صباحا إلى الثانية عشر ظهرا	من الساعة التاسعة صباحاً وحتى الساعة الواحدة ظهراً	من الساعة الثامنة صباحا إلى الحادية عشر صباحا	شارع الوحدة - بناية خميس خلفان الزحمي , بلوك ١٩
29	فرع الذيد	فرع	الساح ل الشرقي	من الساعة الثامنة صباحا إلى الثانية ظهرا	من الساعة الثامنة صباحا إلى الثانية عشر ظهرا	من الساعة التاسعة صباحاً وحتى الساعة الواحدة ظهراً	من الساعة الثامنة صباحا إلى الحادية عشر صباحا	الذيد أكسيو سنتر
30	فرع خورفكان	فرع	الساح ل الشرقي	من الساعة الثامنة صباحا إلى الثانية ظهرا	من الساعة الثامنة صباحا إلى الثانية عشر ظهرا	من الساعة التاسعة صباحاً وحتى الساعة الواحدة ظهراً	من الساعة الثامنة صباحا إلى الحادية عشر صباحا	شارع الكورنيش , منطقة البنوك
31	فرع أم القيوين الرئيسي	فرع	الشارقة و الإمارات الشمالية	من الساعة الثامنة صباحا إلى الثانية ظهرا	من الساعة الثامنة صباحا إلى الثانية عشر ظهرا	من الساعة التاسعة صباحاً وحتى الساعة الواحدة ظهراً	من الساعة الثامنة صباحا إلى الحادية عشر صباحا	شارع الملك فيصل - مقابل مركز أم القيوين التجاري
32	فرع الشارقة الرئيسي	فرع	الشارقة و الإمارات الشمالية	من الساعة الثامنة صباحا إلى الثانية ظهرا	من الساعة الثامنة صباحا إلى الثانية عشر ظهرا	من الساعة التاسعة صباحاً وحتى الساعة الواحدة ظهراً	من الساعة الثامنة صباحا إلى الحادية عشر صباحا	منطقة المصلى - مقابل مبنى الاتصالات
33	فرع الرحمانية مول	مول	الشارقة و الإمارات الشمالية	من الساعة العاشرة صباحا إلى العاشرة مساءً	من الساعة الرابعة مساءً إلى العاشرة مساءً	من الساعة العاشرة صباحا إلى الثانية ظهرا من الساعة الرابعة عصراً وحتى الساعة التاسعة مساءً	من الساعة الرابعة مساءً إلى التاسعة مساءً	مركز الرحمانية التجاري - الطابق الأول
34	فرع زوايا ووك	فرع	الشارقة و الإمارات الشمالية	من الساعة الثامنة صباحا إلى الثامنة مساءً	من الساعة الثامنة صباحا إلى الثانية عشر ظهرا	من الساعة التاسعة صباحا إلى الثانية ظهرا من الساعة الثالثة عصراً وحتى الساعة السابعة مساءً	من الساعة الثامنة صباحا إلى الحادية عشر صباحا	منطقه زوايا ووك

بنك أبوظبي التجاري ش.م.ع.

الرقم	اسم الفرع	منطقة الفرع	وقت استقبال الزبائن	وقت الاكثتاب في الطرح العام	عنوان الفرع
1	فرع برج الخالدية	أبوظبي	من الإثنين إلى الخميس ويوم السبت من ٠٨:٠٠ إلى صباحاً إلى ٠٣:٠٠ عصرًا، يوم الجمعة من ٠٨:٠٠ صباحاً إلى ١٢:٠٠ ظهراً	من الإثنين إلى الخميس ويوم السبت من ٠٨:٠٠ صباحاً إلى ٠١:٠٠ ظهراً، يوم الجمعة من ٠٨:٠٠ صباحاً إلى ١١:٠٠ صباحاً	شارع الكورنيش مقابل فندق قصر الإمارات، برج الخالدية المبنى ١ ص.ب: ٥٩٩١٩ أبوظبي
2	فرع منطقة مركز أبوظبي الوطني للمعارض - أدنيك	أبوظبي	من الإثنين إلى الخميس ويوم السبت من ٠٨:٠٠ صباحاً إلى ٠٣:٠٠ عصرًا، يوم الجمعة من ٠٨:٠٠ صباحاً إلى ١٢:٠٠ ظهراً	من الإثنين إلى الخميس ويوم السبت من ٠٨:٠٠ صباحاً إلى ٠١:٠٠ ظهراً، يوم الجمعة من ٠٨:٠٠ صباحاً إلى ١١:٠٠ صباحاً	مركز العاصمة ، شارع الكرامة ، برج أبوظبي ون ، الطابق الأرضي ص.ب: ٩٣٩ أبوظبي
3	فرع الشهامة	أبوظبي	من الإثنين إلى الخميس ويوم السبت من ٠٨:٠٠ صباحاً إلى ٠٣:٠٠ عصرًا، يوم الجمعة من ٠٨:٠٠ صباحاً إلى ١٢:٠٠ ظهراً	من الإثنين إلى الخميس ويوم السبت من ٠٨:٠٠ صباحاً إلى ٠١:٠٠ ظهراً، يوم الجمعة من ٠٨:٠٠ صباحاً إلى ١١:٠٠ صباحاً	طريق الشيخ مكتوم بن راشد - طريق دبي - أبوظبي - مبنى بنك أبوظبي التجاري ص.ب: ٧٦١٢٢ أبوظبي
4	فرع استاد هزاع بن زايد	أبوظبي	من الإثنين إلى الخميس ويوم السبت من ٠٨:٠٠ صباحاً إلى ٠٧:٠٠ مساءً، يوم الجمعة من ٠٨:٠٠ صباحاً إلى ١٢:٠٠ ظهراً	من الإثنين إلى الخميس ويوم السبت من ٠٨:٠٠ صباحاً إلى ٠١:٠٠ ظهراً، يوم الجمعة من ٠٨:٠٠ صباحاً إلى ١١:٠٠ صباحاً	الطوية، شارع حمدان بن محمد، استاد هزاع بن زايد ص.ب: ٨٧٥٣٢ العين، أبوظبي
5	فرع دلما مول	أبوظبي	من الإثنين إلى الخميس ويوم السبت من ١٠:٠٠ صباحاً إلى ٠٩:٠٠ مساءً، يوم الجمعة من ٠٣:٠٠ عصرًا إلى ٠٩:٠٠ مساءً	من الإثنين إلى الخميس ويوم السبت من ١٠:٠٠ صباحاً إلى ٠١:٠٠ ظهراً، يوم الجمعة من ٠٣:٠٠ عصرًا إلى ٠٨:٠٠ مساءً	طريق المصفح الرئيسي، شارع الوزن، دلما مول، الطابق الأول ص.ب: ٣٩٢٦٠ أبوظبي
6	فرع مدينة زايد	الظفرة، أبوظ بي	من الإثنين إلى الخميس ويوم السبت من ٠٨:٠٠ صباحاً إلى ٠٣:٠٠ عصرًا، يوم الجمعة من ٠٨:٠٠ صباحاً إلى ١٢:٠٠ ظهراً	من الإثنين إلى الخميس ويوم السبت من ٠٨:٠٠ صباحاً إلى ٠١:٠٠ ظهراً، يوم الجمعة من ٠٨:٠٠ صباحاً إلى ١١:٠٠ صباحاً	مدينة زايد، طريق طريف - ليوا، مبنى بنك أبوظبي التجاري ص.ب: ٥٠٠١٣، أبوظبي
7	فرع شارع الرقة	دبي	من الإثنين إلى الخميس ويوم السبت من ٠٨:٠٠ صباحاً إلى ٠٣:٠٠ عصرًا، يوم الجمعة من ٠٨:٠٠ صباحاً إلى ١٢:٠٠ ظهراً	من الإثنين إلى الخميس ويوم السبت من ٠٨:٠٠ صباحاً إلى ٠١:٠٠ ظهراً، يوم الجمعة من ٠٨:٠٠ صباحاً إلى ١١:٠٠ صباحاً	منطقة المرقبات، شارع الرقة، بالقرب من محطة مترو الرقة، مبنى بنك أبوظبي التجاري ٥٥٥٠ دبي

8	فرع الخليج التجاري دبي	من الإثنين إلى الخميس ويوم السبت من ٠٨:٠٠ صباحاً إلى ٠١:٠٠ ظهراً، يوم الجمعة من ٠٨:٠٠ صباحاً إلى ١١:٠٠ صباحاً	من الإثنين إلى الخميس ويوم السبت من ٠٨:٠٠ صباحاً إلى ٠٣:٠٠ مساءً، يوم الجمعة من ٠٨:٠٠ صباحاً إلى ١٢:٠٠ ظهراً	منطقة الخليج التجاري، تقاطع شارع السعادة وشارع الخليج التجاري، برج بوابة الخليج ص.ب: ٣٣٠٤٠ دبي
9	فرع الزاهية سيتي سنتر الشارقة	من الإثنين إلى الخميس ويوم السبت من ١٠:٠٠ صباحاً إلى ٠١:٠٠ ظهراً، يوم الجمعة من ٠٣:٠٠ مساءً إلى ٠٩:٠٠ مساءً	من الإثنين إلى الخميس ويوم السبت من ١٠:٠٠ صباحاً إلى ٠١:٠٠ ظهراً، يوم الجمعة من ٠٣:٠٠ مساءً إلى ٠٨:٠٠ مساءً	شارع الشيخ محمد بن زايد، الطابق الأرضي، بالقرب من المدخل أ ص.ب: ٢٣٦٥٧ الشارقة
10	فرع عجمان عجمان	من الإثنين إلى الخميس ويوم السبت من ٠٨:٠٠ صباحاً إلى ٠٣:٠٠ مساءً، يوم الجمعة من ٠٨:٠٠ صباحاً إلى ١٢:٠٠ ظهراً	من الإثنين إلى الخميس ويوم السبت من ٠٨:٠٠ صباحاً إلى ٠١:٠٠ ظهراً، يوم الجمعة من ٠٨:٠٠ صباحاً إلى ١١:٠٠ صباحاً	منطقة الراشدية، شارع الاتحاد، مبنى بنك أبوظبي التجاري ص.ب: ١٨٤٣ عجمان
11	فرع أم القيوين أم القيوين	من الإثنين إلى الخميس ويوم السبت من ٠٨:٠٠ صباحاً إلى ٠٣:٠٠ مساءً، يوم الجمعة من ٠٨:٠٠ صباحاً إلى ١٢:٠٠ ظهراً	من الإثنين إلى الخميس ويوم السبت من ٠٨:٠٠ صباحاً إلى ٠١:٠٠ ظهراً، يوم الجمعة من ٠٨:٠٠ صباحاً إلى ١١:٠٠ صباحاً	المنطقة الصناعية - المقطع ٢، شارع الملك فيصل، مبنى نستو هايبر ماركت ص.ب: ٢١٤ أم القيوين
12	فرع رأس الخيمة رأس الخيمة	من الإثنين إلى الخميس ويوم السبت من ٠٨:٠٠ صباحاً إلى ٠٣:٠٠ مساءً، يوم الجمعة من ٠٨:٠٠ صباحاً إلى ١٢:٠٠ ظهراً	من الإثنين إلى الخميس ويوم السبت من ٠٨:٠٠ صباحاً إلى ٠١:٠٠ ظهراً، يوم الجمعة من ٠٨:٠٠ صباحاً إلى ١١:٠٠ صباحاً	منطقة دفن النخيل، شارع بن ضاهر، النعيم مول ص.ب: ١٦٣٣ رأس الخيمة
13	فرع الفجيرة الفجيرة	من الإثنين إلى الخميس ويوم السبت من ٠٨:٠٠ صباحاً إلى ٠٣:٠٠ مساءً، يوم الجمعة من ٠٨:٠٠ صباحاً إلى ١٢:٠٠ ظهراً	من الإثنين إلى الخميس ويوم السبت من ٠٨:٠٠ صباحاً إلى ٠١:٠٠ ظهراً، يوم الجمعة من ٠٨:٠٠ صباحاً إلى ١١:٠٠ صباحاً	شارع حمد بن عبد الله، بالقرب من محطة أدنوك، مبنى بنك أبوظبي التجاري ص.ب: ٧٧٠ الفجيرة

بنك المارية المجتمعي

رقم	اسم الفرع	منطقة الفرع	وقت استقبال الزبائن	وقت الاككتاب في الطرح العام	عنوان الفرع
1	بنك المارية المحلي - الفرع الرئيسي	أبو ظبي	يوم الاثنين الى يوم السبت من الساعة الثامنة صباحا لغاية	من يوم الاثنين الى يوم السبت من الساعة الثامنة صباحا لغاية الساعة الثانية بعد الظهر	بنك المارية المحلي - الفرع

			الساعة العاشرة مساء		الرئيسي - شارع شخبوط بن سلطان - ٤٥٤ أبو ظبي - الامارات العربية المحتدة
2	بنك المارية المحلي - فرع مول الامارات	دبي	يوم الاثنين الى يوم السبت من الساعة العاشرة صباحا لغاية الساعة العاشرة مساء	من يوم الاثنين الى يوم السبت من الساعة العاشرة صباحا لغاية الساعة العاشرة مساء	بنك المارية المحلي - فرع مول الامارات - مول الامارات - مدخل سكاي دبي - الطابق ١ - دبي - الامارات العربية المتحدة

ملحق رقم ٤

تفاصيل استثمارات الشركة في الشركات التابعة لها والاستثمارات الأخرى

رأس المال المصدر	الملكية القانونية/ المستفيد الحائز	مكان التأسيس	اسم الشركة	
٣٦٠,٠٠٠,٠٠٠ دولار أمريكي	%١٠٠	الإمارات العربية المتحدة	ADP	-١
٤,٦٦١,٠١٧ دولار سينغافوري	%٨٤,٧٥	سنغافورة	PTE	-٢
٢٠,٤٨٢,٦٨٠ روبية هندية	*%٩٩,٩٥ **%٠,٠٥	الهند	شركة بروج الهند (الخاصة) المحدودة	-٣
٦٥,٥٧٠,٠٠٠ دولار امريكي	*%١٠٠	سنغافورة	شركة بروج كومباوندنج القابضة المحدودة	-٤
٦١,٠٧٠,٠٠٠ دولار امريكي	**%١٠٠	الصين	شركة بروج المركبة (شنغهاي) المحدودة	-٥
١٠,٦٠٠,٠٠٠ دولار امريكي	*%١٠٠	الصين	شركة بروج للمبيعات والتسويق (شنغهاي) المحدودة	-٦
٢٠٠,٠٠٠ جنيه مصري	*%٩٩ **%١	مصر	شركة بروج مصر ذ.م.م.	-٧

* تشير إلى ملكية مباشرة من PTE

** تشير إلى ملكية مباشرة من بروج كومباوندنج هولدنغ بي تي اي ليمتد

ملحق رقم ٥
الهيكل التنظيمي للشركة

هيكل الملكية بتاريخ نشرة الاكتتاب هذه

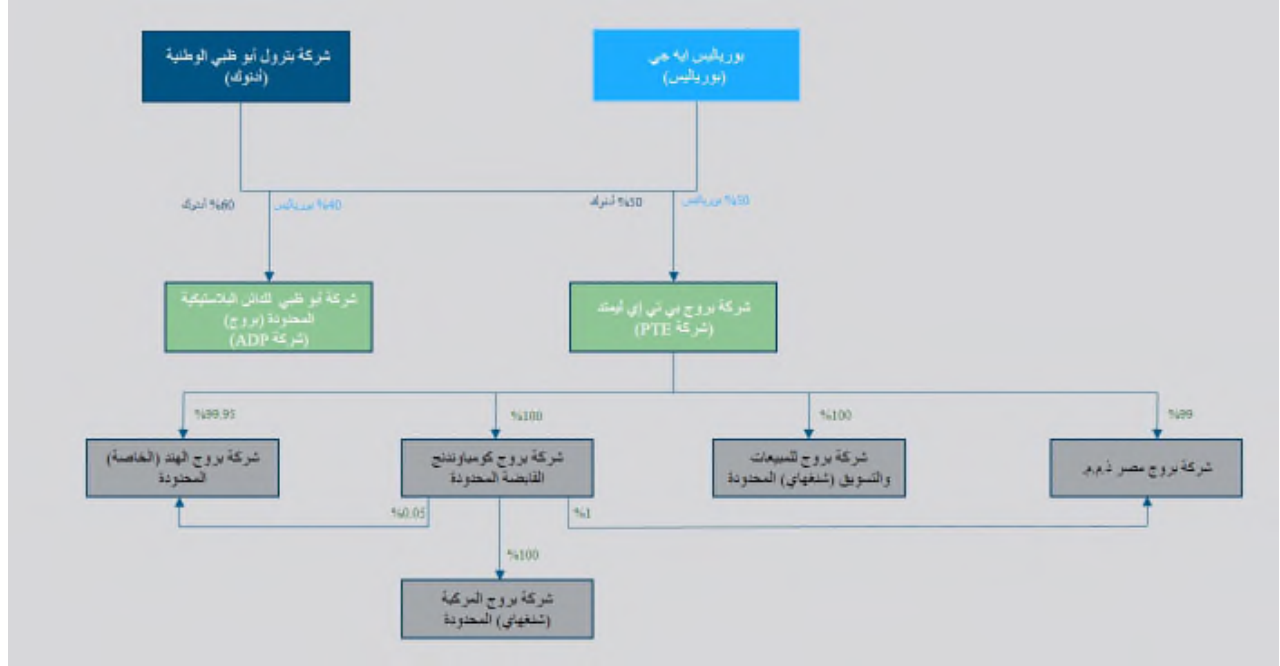

هيكل ملكية الشركة المتصور عند الإدراج

