

طرح أسهم للاكتتاب العام في دولة الإمارات العربية المتحدة فقط

نشرة الاكتتاب للطرح ("الطرح") العام للأسهم في

تعليم القابضة ش.م.ع ("الشركة" أو "تعليم")

(شركة مساهمة عامة قيد التحول في إمارة دبي بدولة الإمارات العربية المتحدة)



بتاريخ ٣١ أكتوبر ٢٠٢٢

إن هذه النشرة هي نشرة الاكتتاب ("نشرة الاكتتاب") لطرح عدد حتى ٢٨٥,٠٠٠,٠٠٠ (مئتان وخمسة وثمانون مليون) من الأسهم العادية بقيمة اسمية ١ درهم إماراتي (واحد درهم) لكل سهم والتي تمثل نسبة حتى ٢٧,٥٤٪ (سبعة وعشرون واربعة وخمسون من المائة بالمائة) من إجمالي الأسهم المصدرة من رأس مال الشركة ("أسهم الطرح") في اكتتاب عام في دولة الإمارات العربية المتحدة ("دولة الإمارات" أو "دولة الإمارات العربية المتحدة" أو "الدولة") فقط، عن طريق زيادة رأس مال الشركة بأسهم الطرح. يكون سعر الطرح بالدرهم الإماراتي ويتم تحديده من خلال نطاق سعري للطرح ("النطاق السعري للطرح") والذي سوف يتم الإعلان عنه في إعلان الإدراج الذي سيتم نشره في نفس يوم افتتاح فترة الاكتتاب في ١٠ نوفمبر ٢٠٢٢ وقبل موعد بدء الاكتتاب. سيتم إصدار أسهم الطرح على النحو الواجب والصحيح في تاريخ الإدراج ("الإدراج") للأسهم العادية في رأس مال الشركة ("الأسهم") في سوق دبي المالي ("سوق دبي المالي").

سيتم الإعلان عن سعر الطرح النهائي للسهم ("سعر الطرح النهائي") وحجم الطرح النهائي ("حجم الطرح النهائي") بعد غلق باب الاكتتاب. يرجى الاطلاع على الجزء الخاص بـ "سعر الطرح النهائي" في القسم الأول من هذه النشرة والذي يوضح كيفية احتساب سعر الطرح النهائي.

وحيث إن هذه النشرة سوف يتم نشرها بغرض الاكتتاب في أسهم الطرح في دولة الامارات العربية المتحدة فقط، فإنه لم ولن يتم اتخاذ أي إجراء في أي دولة أخرى يُسمح فيها بالاكتتاب العام في أسهم الطرح وفقاً لهذه النشرة؛ أو حيازة أو تداول أو توزيع هذه النشرة في أي دولة أخرى. وبناءً على ذلك، لن يتم بيع أو عرض أسهم الطرح، بصورة مباشرة أو غير مباشرة، ولا يجوز توزيع أو نشر هذه النشرة أو أي مواد أخرى متعلقة بالطرح أو الإعلان عن الطرح أو أي مستند آخر يتعلق بالأسهم، في أي دولة/ اختصاص ولائي إلا وفقاً للقوانين واللوائح المعمول بها في هذه الدولة أو الاختصاص الولائي.

فترة الطرح

تبدأ فترة الطرح للشريحة الأولى والشريحة الثانية والشريحة الثالثة (على النحو الموضح في هذه النشرة)، في ١٠ نوفمبر ٢٠٢٢ ومن المتوقع أن تنتهي في ١٦ نوفمبر ٢٠٢٢ للشريحة الأولى والشريحة الثالثة وتنتهي في ١٧ نوفمبر ٢٠٢٢ للشريحة الثانية

هذا هو الطرح العام الأولي ("الطرح")، بما في ذلك الطرح المخصص لجهاز الإمارات للاستثمار ("جهاز الإمارات للاستثمار")، لعدد حتى ٢٨٥,٠٠٠,٠٠٠ (مئتان وخمسة وثمانون مليون) سهم من رأس مال الشركة، وهي شركة مساهمة عامة (قيد التحول) في دولة الإمارات، إذ سيتم تحويلها من شركة مساهمة خاصة إلى شركة مساهمة عامة. سيتم تحديد سعر الطرح النهائي من خلال اتباع آلية البناء السعري للسهم حيث يتم إنشاء سجل أوامر الاكتتاب من خلال طلبات الاكتتاب المقدمة فقط من المستثمرين المحترفين (على النحو المحدد).

في حال تم الاكتتاب وتخصيص جميع أسهم الطرح فإن أسهم الطرح ستمثل نسبة ٢٧,٥٤٪ (سبعة وعشرون واربعة وخمسون من المائة بالمائة) من إجمالي الأسهم. تحتفظ الشركة بحق تعديل حجم الطرح وحجم الشرائح في أي وقت قبل نهاية فترة الاكتتاب وفقاً لتقديرها المطلق، ووفقاً للقوانين المعمول بها في دولة الإمارات وموافقة هيئة الأوراق المالية والسلع ("الهيئة").

قبل هذا الطرح، لم يتم إدراج الأسهم في أي سوق مالي ولم يتم ولم يحدث أي تسويق عام للأسهم. وبعد غلق فترة الطرح لكل من الشريحة الأولى والشريحة الثانية والشريحة الثالثة وإتمام عملية تحول الشركة من شركة مساهمة خاصة إلى شركة مساهمة عامة، سوف تتقدم الشركة لإدراج أسهمها في سوق دبي المالي.

تاريخ اعتماد النشرة من قبل الهيئة بتاريخ ٢٧ أكتوبر ٢٠٢٢.

تحتوي نشرة الاكتتاب هذه على بيانات تم تقديمها وفقاً لقواعد الإصدار والإفصاح الصادرة من الهيئة الأوراق المالية والسلع بدولة الإمارات العربية المتحدة، وقد تم اعتماد إعلان هذه النشرة من الهيئة بتاريخ ٢٧ أكتوبر ٢٠٢٢ تحت رقم ٢٠٢٢/٩٢٣/خ/٢٠ ولا يعد اعتماد الهيئة للنشرة بمثابة اعتماد لجدوى الاستثمار ولا توصية بالاكتتاب بالأسهم، وإنما يعني فقط أن النشرة تتضمن الحد الأدنى من المعلومات المطلوبة وفقاً لقواعد الإصدار والإفصاح عن المعلومات والمعمول بها في نشرات الاكتتاب والصادرة عن الهيئة، ولا تعتبر الهيئة مسؤولة عن دقة أو اكتمال أو كفاية المعلومات الواردة في هذه النشرة ولا تتحمل أي مسؤولية عن أية أضرار أو خسائر تلحق بأي شخص نتيجة الاعتماد على هذه النشرة أو أي جزء منها، ويتحمل أعضاء لجنة مؤسسي الشركة كامل المسؤولية فيما يتعلق بصحة المعلومات والبيانات الواردة في نشرة الاكتتاب، ويؤكدون حسب علمهم واعتقادهم وبعد بذل العناية اللازمة وإجراء الدراسات الممكنة، بعدم وجود أية وقائع أخرى أو

معلومات جوهريّة يؤدي عدم تضمينها بالنشرة إلى جعل أي إفادة واردة فيها مضللة أو مؤثرة في القرار الاستثماري للمكتتبين.

طريقة إصدار وبيع أسهم الطرح في اكتتاب عام

تمثل أسهم الطرح حتى ٢٨٥,٠٠٠,٠٠٠ (مئتان وخمسة وثمانون مليون) سهم، سيتم بيعها من قبل الشركة في اكتتاب عام وسيتم تحديد سعر الطرح النهائي من خلال اتباع آلية البناء السعري للسهم حيث يتم إنشاء سجل أوامر الاكتتاب من خلال طلبات الاكتتاب المقدمة فقط من قبل المستثمرين المحترفين. تحتفظ الشركة بحق تعديل حجم الطرح وحجم الشرائح في أي وقت قبل نهاية فترة الاكتتاب وفقاً لتقديرها المطلق، ووفقاً للقوانين المعمول بها في دولة الإمارات وموافقة الهيئة.

عند إنشاء سجل أوامر الاكتتاب، سوف تمثل أسهم الطرح المكتتب فيها من قبل المستثمرين المحترفين أسهم الطرح المستخدمة عند احتساب سعر الطرح النهائي لكل سهم من أسهم الطرح. ومن أجل نجاح عملية الطرح، يجب ألا تقل نسبة اكتتاب المستثمرين المحترفين عن ٦٠ %، وألا تتجاوز نسبة الاكتتاب للشريحة الأولى والشريحة الثالثة عن ٤٠ % من إجمالي أسهم الطرح. إذ لم يتم الاكتتاب بكامل الأسهم في الشريحة الأولى أو الشريحة الثالثة، سيتم تخصيص أسهم الطرح المتبقية منها للشريحة الثانية. وتلتزم بنوك تلقي الاكتتاب برد مبالغ الاكتتاب الفائزة المستلمة من المكتتبين من الشريحة الأولى والشريحة الثالثة لغرض الاكتتاب في أسهم الطرح بالإضافة إلى الأرباح المحققة المترتبة على تلك المبالغ بعد ٥ (خمسة) أيام عمل من التاريخ المحدد لتخصيص أسهم الطرح إلى المكتتبين من الشريحة الأولى والشريحة الثالثة والمستثمرين المحترفين.

لا يجوز للشركة والمؤسسين، سواءً بشكل مباشر أو غير مباشر أو من خلال أي من شركاتهما التابعة، الاكتتاب في أسهم الطرح.

آلية البناء السعري:

البناء السعري هي آلية تنفذ خلال عملية الطرح تساعد في تحديد سعر الطرح النهائي.

تتضمن آلية البناء السعري الخطوات التالية:

١. تعيين الشركة بنكاً استثماري واحداً أو أكثر للقيام بدور مدير الاكتتاب - وهو مستشار مالي مرخص له من قبل الهيئة - للقيام نيابةً عن الشركة بإدارة طرح الأسهم، وتقديم الاستشارات المتعلقة بالطرح، والتنسيق مع الهيئة والأطراف المشاركة في عملية الطرح، ومساعدة الشركة على تحديد النطاق السعري للسهم إضافة إلى صياغة نشرة الاكتتاب لإرسالها إلى المستثمرين.

٢. يقوم مديري الاكتتاب المشتركين الذي تم تعيينهم من قبل الشركة بدعوة بعض المستثمرين المؤهلين وهم عادةً المستثمرين من المؤسسات المؤهلة وكبار المستثمرين من ذوي الخبرة ومديري الصناديق الاستثمارية، إلى تقديم عطاءات بشأن عدد الأسهم التي يرغبون في شرائها والأسعار التي يرغبون في دفعها

مقابل تلك الأسهم. تسجل عروض المستثمرين المؤهلين في السجل الخاص بأوامر الاكتتاب في الأسهم المطروحة.

٣. يتم تحديد السعر وفقاً لآلية البناء السعري من خلال تقييم حجم الطلب الكلي على الأسهم المطروحة من العروض المقدمة. تقوم البنوك الاستثمارية بتحليل سجل أوامر الاكتتاب من المستثمرين المؤهلين وعليه يتم تحديد السعر النهائي لأسهم الطرح من قبل الشركة، والذي يطلق عليه السعر النهائي لأسهم الطرح.

٤. يتم بعد ذلك تخصيص الأسهم إلى المستثمرين المؤهلين المقبولين بناءً على تقدير الشركة.

يتضمن القسم المعنون بـ "التعريفات والاختصارات" قائمة بالتعريفات والاختصارات الواردة في هذه النشرة.

هيكلية الشرائح

أ. الشريحة الأولى

سوف يتم طرح أسهم للشريحة الأولى وفقاً لهذه النشرة، ويتم تخصيص نسبة ١٠% (عشرة بالمائة) من أسهم الطرح والتي تمثل حتى ٢٨,٥٠٠,٠٠٠ (ثمانية وعشرون مليون وخمسمائة ألف) سهم للشريحة الأولى والتي تقتصر على الأشخاص التالي وصفهم:

• المكتتبين من الأفراد

الأشخاص الطبيعيين (بما في ذلك الأشخاص الطبيعيين الذين يعتبرون من المستثمرين المحترفين المقيمين (كما هو موضح في الشريحة الثانية والذين لا يشاركون في الشريحة الثانية) الذين يمتلكون رقم مستثمر لدى سوق دبي المالي وحساب بنكي في دولة الإمارات فيما عدا أي شخص مقيم في الولايات المتحدة الأمريكية كما هو معرف في قانون الأوراق المالية للولايات المتحدة الأمريكية لسنة ١٩٣٣، وتعديلاته ("قانون الأوراق المالية الأمريكي"). لا يوجد أي متطلبات أو قيود أخرى على الجنسية أو مكان الإقامة من أجل التأهل كأحد المكتتبين الأفراد.

يجوز للقصر التقدم بطلبات للاكتتاب في أسهم الطرح وفقاً للإجراءات المعمول بها لدى بنوك تلقي الاكتتاب والقوانين السارية والمطبقة في هذا الشأن.

• المستثمرين الآخرين

المستثمرين الآخرين (الشركات والمؤسسات) الذين لا يشاركون في الشريحة الثانية والذين يمتلكون رقم مستثمر لدى سوق دبي المالي ورقم حساب بنكي في دولة الإمارات (فيما عدا أي شخص مقيم في الولايات المتحدة الأمريكية كما هو معرف في قانون الأوراق المالية الأمريكي).

إذا لم يتم الاكتتاب في جميع أسهم الطرح للشريحة الأولى، سوف تكون الأسهم الغير مكتتب فيها متاحة للاكتتاب من قبل المستثمرين المحترفين، أو يمكن للشركة كحل بديل (وبالتشاور مع الهيئة)، (١) أن تقوم بتمديد تاريخ غلق باب الاكتتاب في الشريحة الأولى والشريحة الثانية والشريحة الثالثة؛ أو (٢) غلق الطرح عند الحد المستلم من الطلبات.

يجب على كل مكتتب في الشريحة الأولى أن يحمل رقم مستثمر لدى سوق دبي المالي.

تحتفظ الشركة بحق تعديل حجم الشريحة الأولى في أي وقت قبل نهاية فترة الاكتتاب وفقاً لتقديرها المطلق، وذلك وفقاً للقوانين المعمول بها في دولة الإمارات وبعد الحصول على موافقة الهيئة، شريطة ألا تقل نسبة المكتتبين في الشريحة الثانية عن ٦٠٪ من أسهم الطرح وألا تزيد نسبة المكتتبين في الشريحة الأولى والشريحة الثالثة عن ٤٠٪ من أسهم الطرح.

الحد الأدنى لحجم طلبات الاكتتاب في الشريحة الأولى هو ٥,٠٠٠ (خمسة آلاف) درهم مع تقديم أي طلبات زيادة بقيمة ١,٠٠٠ (الف) درهم على الأقل أو مضاعفات ذلك.

لا يوجد حد أقصى لحجم طلبات المكتتبين في الشريحة الأولى.

ب. الشريحة الثانية

يتم تخصيص نسبة ٨٨٪ (ثمانية وثمانون بالمائة) من أسهم الطرح والتي تمثل حتى ٢٥٠,٨٠٠,٠٠٠ (مئتان وخمسون مليون وثمانمائة الف) سهم للشريحة الثانية والتي تقتصر على "المستثمرين المحترفين" (على النحو المحدد في قرار رئيس مجلس إدارة الهيئة رقم ١٣ ر.م لسنة ٢٠٢١ بصيغته المعدلة من وقت إلى آخر) والتي تشمل على وجه التحديد المستثمرين الذين يتم تصنيفهم على النحو التالي:

المستثمر المحترف بطبيعته والذي يشمل:

- الهيئات والمنظمات الدولية ممن يكون أعضاؤها دولاً أو بنوكاً مركزية أو سلطات نقدية وطنية.
- الحكومات والجهات والمؤسسات والهيئات الخاصة بها الاستثمارية وغير الاستثمارية أو الشركات المملوكة بالكامل لأي منها.
- بنك مركزي أو سلطة نقدية وطنية أخرى في أي بلد أو أي ولاية أو سلطة قانونية.
- مؤسسات سوق رأس المال المرخصين من الهيئة أو من سلطة رقابية مثيلة للهيئة.
- المنشآت المالية.

- مؤسسة مالية منظمة أو صندوق استثمار محلي أو أجنبي أو شركة إدارة صندوق تقاعد منظم أو صناديق تقاعد منظمة.
- أي جهة يمثل نشاطها الرئيسي الاستثمار في الأدوات المالية أو توريق الأصول أو المعاملات المالية.
- أي شركة يتم إدراج أسهمها أو قبول تداولها في أي سوق لدولة عضو في منظمة IOSCO .
- أمين عهدة (Trustee of a Trust) ممن لديه خلال الاثني عشر شهراً الماضية أصولاً لا تقل عن ٣٥ مليون درهم.
- مالك رخصة بموجب أنظمة (مكتب الأسرة الواحدة) فيما يتعلق فقط بمزاولة أنشطته المالية لأداء واجباته (كمكتب أسرة واحدة) ولديه أصولاً لا تقل عن ١٥ مليون درهم.
- شركات المحاصة أو المنشأة الأهلية التي يكون لديها أو كان لديها في أي وقت خلال العامين الماضيين صافي أصول بقيمة لا تقل عن ٢٥ ملايين درهم وتحسب في حالة شركة المحاصة دون خصم القروض المستحقة لأي من الشركاء.
- الشخص المتعهد بأعمال كبيرة Large undertaking إذا استوفى بتاريخ آخر بيانات مالية له لاثنين على الأقل من المتطلبات الآتية:

١. إجمالي أصوله لا تقل عن (٧٥) مليون درهم إماراتي (قبل خصم الالتزامات قصيرة وطويلة الأجل).

٢. صافي إيرادات سنوية لا يقل عن (١٥٠) مليون درهم إماراتي.

٣. مجموع النقد والاستثمارات في قائمة المركز المالي أو مجموع رأس ماله المصرح به مخصصاً منه رأس ماله المدفوع لا يقل عن (٧) مليون درهم إماراتي.

مستثمر محترف مقيم والذي يتضمن:

- الشخص الطبيعي الذي يملك صافي أصول – باستثناء قيمة مسكنه الرئيسي – لا تقل عن (٤) مليون درهم إماراتي.

• الشخص الطبيعي:

- المعتمد من الهيئة أو من سلطة رقابية مثيلة لها.

- الموظف لدى الجهة المرخصة أو مؤسسة مالية منظمة أو من كان موظفاً لدى أي منهما خلال العامين الماضيين.

- لديه المعرفة والخبرة الكافيتين في مجال الاستثمار المقدم عليه ومخاطره وفقاً لمعايير الملاءة أو تمثله جهة مرخصة من قبل الهيئة بما لا يتعارض مع شروط ترخيصها.

- تمثله جهة مرخصة من قبل الهيئة بما لا يتعارض مع شروط ترخيصها.

● الشخص الطبيعي الذي لديه حساب مشترك مع شخص طبيعي يمثل مستثمر محترف مقيم وفقاً للبند (1) (صاحب الحساب الرئيسي) على أن تستوفى الشروط الآتية:

- أن يكون (المشارك في الحساب) أحد أفراد عائلة (صاحب الحساب الرئيسي) حتى الدرجة الثانية.

- أن يتم استخدام الحساب لإدارة استثمارات صاحب الحساب الرئيسي والمشاركين معه.

- تأكيد كتابي من الشخص المشترك في الحساب أن قرارات الاستثمار المتعلقة بالحساب المشترك يتم اتخاذها نيابةً عنه من قبل صاحب الحساب الرئيسي.

● أي مؤسسة أو صندوق استثماري أو عهدة (trust) تم إنشاؤه بهدف إدارة محفظة من الأصول لأصحاب الثروات من المستثمرين المقيمين

● الشخص المتعهد الذي لديه:

- مجموع ما لديه من نقد واستثمارات في قائمة المركز المالي أو مجموع رأس ماله المصرح به مخصصاً منه رأس مالي المدفوع لا يقل عن ٤ مليون درهم إماراتي.

- لديه الخبرة والفهم الكافيين للأسواق والمنتجات المالية والمعاملات المالية ذات الصلة والمخاطر المرتبطة بها وفقاً لمعايير الملاءة.

- شخص طبيعي مسيطر عليه يمتلك غالبية الحصص في شركة ما أو قادر على السيطرة على أغلبية حقوق التصويت فيها أو لديه القدرة على تعيين أو عزل أغلبية أعضاء مجلس إدارتها.

- شركة قابضة أو تابعة.

- مشروع استثماري مشترك (a joint venture partner) يفي بتعريف المستثمر المحترف بطبيعته والمستثمر المحترف المُقيّم.

وهم الذين تتم الموافقة عليهم في جميع الأحوال من قبل الشركة بالتشاور مع مديري الاكتتاب المشتركين وتنطبق عليهم أي من المواصفات التالية: (أ) أن يكون شخص خارج الولايات المتحدة الأمريكية ممن يجوز تقديم عرض لهم استناداً للائحة س (S)، أو (ب) أن يكون شخص في سوق دبي المالي العالمي يجوز تقديم عرض له وفقاً للإعفاء من التسجيل بموجب نموذج قواعد السوق الموجودة في الدليل الإرشادي لسلطة دبي للخدمات المالية؛ أو (ج) أن يكون شخص في سوق أبوظبي العالمي ممن يجوز تقديم عرض له وفقاً للإعفاء من التسجيل بموجب قواعد الخدمات المالية والأسواق ومن الأشخاص الذين تنطبق عليهم معايير العميل ذو الاحترافية (Professional Client) وفقاً لقواعد سير العمل الصادرة من قبل سلطة تنظيم الخدمات المالية في سوق أبوظبي العالمي.

يجب أن يحمل جميع المستثمرين المحترفين رقم مستثمر لدى سوق دبي المالي.

إذ لم يتم الاكتتاب في جميع أسهم الطرح للشريحة الثانية، سيتم سحب عملية الطرح.

تحتفظ الشركة بحق تعديل حجم الشريحة الثانية في أي وقت قبل نهاية فترة الاكتتاب وفقاً لتقديرها المطلق، وذلك وفقاً للقوانين المعمول بها في دولة الإمارات وبعد الحصول على موافقة الهيئة، شريطة ألا تقل نسبة المكتتبين في الشريحة الثانية عن ٦٠٪ من أسهم الطرح وألا تزيد نسبة المكتتبين في الشريحة الأولى والثالثة عن ٤٠٪ من أسهم الطرح.

الحد الأدنى لحجم طلبات الاكتتاب للمستثمرين المحترفين هو ١,٠٠٠,٠٠٠ (مليون) درهم.

لا يوجد حد أقصى لحجم طلبات الاكتتاب من المستثمرين المحترفين.

ج. الشريحة الثالثة

سوف يتم طرح أسهم للشريحة الثالثة وفقاً لهذه النشرة، ويتم تخصيص نسبة ٢٪ (اثنان بالمائة) من أسهم الطرح والتي تمثل ٥,٧٠٠,٠٠٠ (خمسة مليون وسبعمائة ألف) سهم للشريحة الثالثة والتي تقتصر على الأشخاص التالية وصفهم:

- الموظفون المؤهلون؛ و
- أولياء الأمور المؤهلون.

إذا لم يتم الاكتتاب في جميع أسهم الطرح للشريحة الثالثة، سوف تكون الأسهم الغير مكتتب فيها متاحة للاكتتاب من قبل المكتتبين في الشريحة الأولى، أو للمكتتبين من الشريحة الثانية أو يمكن للشركة كحل بديل (وبالتشاور مع هيئة الأوراق المالية والسلع) (١) أن تقوم بتمديد تاريخ غلق باب الاكتتاب في الشرائح الأولى والثانية والثالثة و/أو (٢) غلق الطرح عند الحد المستلم من الطلبات (الاكتفاء بالحد المستلم من الطلبات).

وتحتفظ الشركة بحق تعديل حجم الشريحة الثالثة في أي وقت قبل نهاية فترة الاكتتاب وفقاً لتقديرها المطلق، وذلك بعد الحصول على موافقة الهيئة، شريطة ألا تقل نسبة المكتتبين في الشريحة الثانية عن ٦٠٪ من أسهم الطرح. وألا تزيد نسبة المكتتبين في الشريحة الأولى والشريحة الثالثة مجتمعين عن ٤٠٪ من أسهم الطرح.

يجب أن يحمل جميع مكتتبي الشريحة الثالثة رقم مستثمر وطني لدى سوق دبي المالي.

الحد الأدنى لحجم الطلب للمكتتبين في هذه الشريحة هو ٥,٠٠٠ (خمسة آلاف) درهم إماراتي على أن يكون أي طلب إضافي بزيادات قدرها ١,٠٠٠ (ألف) درهم إماراتي أو مضاعفات ذلك.

لا يوجد حد أقصى لحجم الطلب للمكتتبين في هذه الشريحة.

د. جهاز الإمارات للاستثمار

يتم حجز عدد حتى ١٤,٢٥٠,٠٠٠ (اربعة عشر مليون ومئتان وخمسون ألف) من أسهم الطرح (والتي تمثل نسبة تصل الى ٥٪ (خمسة بالمائة)) من أسهم الطرح لصالح جهاز الإمارات للاستثمار، وفقاً للمادة رقم ١٢٧ من المرسوم بقانون اتحادي رقم ٣٢ لسنة ٢٠٢١ بشأن الشركات التجارية كما يتم تعديله بين الحين والآخر ("قانون الشركات"). وسوف يتم خصم أسهم الطرح المخصصة لجهاز الإمارات للاستثمار بموجب هذه الحقوق التفضيلية من الشريحة الثانية. وإذا لم يمارس جهاز الإمارات للاستثمار هذه الحقوق التفضيلية للتقدم للاكتتاب في أسهم الطرح سوف تكون هذه الأسهم متاحة للاكتتاب فيها من قبل المكتتبين من المستثمرين المحترفين.

يتعين على كل مكتتب أن يمتلك رقم مستثمر في سوق دبي المالي ورقم حساب بنكي لكي يكون مؤهلاً للتقدم بطلب للاكتتاب في أسهم الطرح. يجوز للمكتتبين التقدم بطلبات الاكتتاب في أسهم الطرح في شريحة واحدة فقط. وفي حالة تقدم أي شخص للاكتتاب في أكثر من شريحة، يحق لبنوك تلقي الاكتتاب ومديري الاكتتاب المشتركين صرف النظر عن أحد أو كلا الطلبين.

تم الحصول على موافقة الهيئة على إعلان هذه النشرة وذلك لطرح أسهم للاكتتاب العام في دولة الإمارات العربية المتحدة (خارج سوق أبوظبي العالمي ومركز دبي المالي العالمي) ولم يتم تسجيل الأسهم لدى أي هيئة رقابية أخرى في أي اختصاص ولا أي دولة أخرى.

تمت الموافقة على نشر النسخة العربية من هذه النشرة من قبل الهيئة وفقاً لأحكام قانون الشركات بتاريخ ٢٧ أكتوبر ٢٠٢٢.

وسوف يتوفر على الموقع الإلكتروني الاكتتاب- العام www.taaleem.ae/ar/ نسخة من الوثيقة المتعلقة بالطرح للشريحة الثانية (باللغة الإنجليزية فقط) (يشار إليها بـ "الوثيقة المتعلقة بالطرح للشريحة

الثانية"، والتي لم يتم مراجعتها أو اعتمادها أو الموافقة عليها من قبل الهيئة ولا تشكل هذه الوثيقة جزء من هذه النشرة ولا تدرج المعلومات الواردة فيها في هذه النشرة.

ينطوي الاستثمار في أسهم الطرح على درجة عالية من المخاطرة؛ لذا، يتعين على المكتتبين المحتملين قراءة الجزء الذي يحمل عنوان "مخاطر الاستثمار" ضمن هذه النشرة بعناية وذلك بغرض الحصول على المعلومات الكافية عن العوامل التي ينبغي عليهم أخذها بعين الاعتبار قبل الاكتتاب في أسهم الطرح.

تم إصدار هذه النشرة بتاريخ ٣١ أكتوبر ٢٠٢٢

هذه النشرة متاحة على الموقع الإلكتروني الخاص بالشركة الاكتتاب- العام/ www.taaleem.ae/ar

أسماء وبيانات الاتصال الخاصة بالأطراف المشاركة في عملية الطرح

مديري الاكتتاب المشتركين	
الإمارات دبي الوطني كابيتال ش.م.خ الطابق الأول، المقر الرئيسي لبنك الإمارات دبي الوطني ش.م.ع شارع بني ياس، ديرة ص.ب ٢٣٣٦ دبي، الإمارات العربية المتحدة	المجموعة المالية هيرميس الإمارات ش.م.م. مكتب ١٠٦، مبنى مكاتب ٣، وان سنترال مركز دبي التجاري العالمي ص.ب ١١٢٧٣٦ دبي، الإمارات العربية المتحدة

بنك تلقي الاكتتاب الرئيسي
بنك الإمارات دبي الوطني ش.م.ع المقر الرئيسي لبنك الإمارات دبي الوطني ش.م.ع شارع بني ياس، ديرة

ص.ب ٧٧٧

دبي، الإمارات العربية المتحدة

بنوك تلقي الاككتاب

يرجى الاطلاع على قائمة بنوك تلقي الاككتاب المرفقة في الملحق ٣ من هذه النشرة

المستشارون القانونيون لعملية الطرح

المستشار القانوني للشركة فيما يخص قانون
الإمارات العربية المتحدة

المستشار القانوني للشركة فيما يخص القانون
الإنجليزي والأمريكي

إبراهيم ومشاركوه

الطابق 24، برج السلع، مربعة سوق أبو ظبي
العالمي

هاتف رقم: +971 2694 8668

البريد الإلكتروني: Info@inp.legal

ص.ب ٥١٠٠٧٤٦

أبو ظبي، الإمارات العربية المتحدة

وايت اند كيس

الطابق السادس

برج ضمان، شارع المستقبل

ص.ب. ٩٧٠٥

مركز دبي المالي العالمي

دبي، الامارات العربية المتحدة

المستشار القانوني لمديري الاككتاب فيما يخص القانون الإماراتي الإنجليزي والأمريكي

كليفورد تشانس

الطابق ١٥

برج ضمان

مركز دبي المالي العالمي

ص.ب. ٩٣٨٠

دبي، الامارات العربية المتحدة

مدقق الحسابات المستقلين للشركة

للسنة المالية المنتهية في ٣١ أغسطس ٢٠٢٢
إيرنست ويونج الشرق الأوسط (فرع دبي)
أي سي دي بروكفيلد بلايس
شارع المستقبل
ص.ب. ٩٢٦٧
دبي، الإمارات العربية المتحدة

مدقي حسابات طرح الأسهم

ديلويت اند توش (ام أي)
إعمار سكوير، المبنى ٣
داون تاون دبي
ص.ب. ٤٢٥٤
دبي، الإمارات العربية المتحدة

مسؤول علاقات المستثمرين

الاسم: ماهر رباح
هاتف رقم: ٠٠٩٧١٤٣٤٩٨٨٠٦
البريد الإلكتروني: mrabah@taaleem.ae
دبي، الإمارات العربية المتحدة

تم إصدار هذه النشرة بتاريخ ٣١ أكتوبر ٢٠٢٢

إشعار هام

(يتعين على جميع المكتتبين قراءة هذا الإشعار بعناية)

- تهدف هذه النشرة إلى تزويد المكتتبين المحتملين بمعلومات من شأنها أن تساعدهم على اتخاذ القرار المناسب فيما يتعلق بعملية الاكتتاب في أسهم الطرح، والذين ينبغي عليهم، عند اتخاذهم لقرار الاستثمار في الشركة، قراءة هذه النشرة بشكل كامل ومراجعة وفحص والنظر في جميع البيانات والمعلومات الواردة فيها بعناية قبل اتخاذ أي قرار بالاكتتاب في أسهم الطرح (وعلى الأخص القسم رقم (١١) تحت عنوان ("مخاطر الاستثمار")) بالإضافة إلى عقد التأسيس والنظام الأساسي للشركة.
- عند اتخاذ قرار بالاستثمار، يجب على كل مكتتب محتمل في أسهم الطرح الاعتماد على دراسته وتحليله للشركة وشروط الطرح، بما في ذلك ما ينطوي عليه هذا الطرح من مزايا ومخاطر، كما ينبغي على مقدمي طلبات الاكتتاب الحصول على المشورة اللازمة والضرورية من مستشاريهم القانونيين والماليين بشأن الاستثمار. سينطوي الاستثمار في أسهم الطرح على مخاطر كبيرة، لذلك لا ينبغي على المكتتبين المحتملين التقدم بطلب للاكتتاب في أسهم الطرح إلا إذا كانت لديهم القدرة على تحمل خسارة كل أو جزء من استثماراتهم.
- يعتبر المستلمين لهذه النشرة مفوضين لاستخدامها لغرض النظر في الاكتتاب في أسهم الطرح فقط، ولا يجوز نسخ أو توزيع هذه النشرة أو أي جزء منها، ولا يجوز استخدام أي من المعلومات الواردة بها لأي غرض آخر باستثناء اتخاذ القرار المناسب بشأن الاكتتاب في أسهم الطرح للشريحة الأولى ووافق مستلموا هذه النشرة على الشروط السابقة بمجرد الموافقة على استلام هذه النشرة.
- ينبغي ألا يتم تفسير محتويات هذه النشرة على أنها مشورة قانونية أو مالية أو ضريبية.
- المعلومات الواردة في هذه النشرة لا تخضع لأي مراجعة أو إضافة دون الحصول على موافقة الهيئة وإبلاغ الجمهور بهذه المراجعة أو الإضافة وذلك بالنشر في صحيفتين يوميتين تصدران في دولة الإمارات وفقاً للقواعد الصادرة من قبل الهيئة. تحتفظ الشركة بحق إلغاء الطرح في أي وقت من الأوقات ووفقاً لتقديرها المطلق شريطة الحصول على موافقة خطية مسبقة من الهيئة.
- أسهم الطرح المعروضة للبيع بموجب هذه النشرة مقدمة بغرض الاكتتاب في دولة الإمارات العربية المتحدة فقط. ولا تشكل هذه النشرة أو تعتبر جزء من أي عرض أو دعوة لبيع أو إصدار أو حث على أي عرض لشراء أو الاكتتاب في أي أوراق مالية أخرى غير أسهم الطرح، أو أي عرض أو دعوة لبيع أو إصدار، أو حث على شراء أو الاكتتاب في أسهم الطرح من قبل أي شخص في أي اختصاص ولائي خارج دولة الإمارات العربية المتحدة (بما في ذلك سوق أبو ظبي العالمي ومركز دبي المالي العالمي).

- لن يتم نشر أو توزيع هذه النشرة ويجب أن لا يتم إرسالها أو نقلها إلى أي دولة أخرى بخلاف دولة الإمارات العربية المتحدة (بما في ذلك سوق أبوظبي العالمي ومركز دبي المالي العالمي). لم يتم تسجيل أسهم الطرح في أي هيئة تنظيمية في أي دولة أخرى بخلاف الهيئة.
- إذا تم طرح أسهم الطرح في ولاية قضائية خارج دولة الإمارات العربية المتحدة، يجب أن يتم طرحها بطريقة تتماشى مع القوانين والأنظمة السارية والمقبولة للهيئات المختصة في الولاية القضائية المعنية.
- ليس المقصود من هذه النشرة أن تكون بمثابة ترويج مالي أو عرض أو بيع أو تسليم لأية أسهم أو أوراق مالية أخرى وفقاً لقواعد سلطة تنظيم الخدمات المالية في سوق أبوظبي العالمي ولقانون الأسواق الخاص بمركز دبي المالي العالمي وتعديلاته من وقت إلى آخر أو بموجب قواعد الأسواق الخاصة بمركز دبي المالي العالمي.
- لم يتم الموافقة على هذا الطرح أو ترخيصه من جانب الهيئة التنظيمية للخدمات المالية أو سلطة دبي للخدمات المالية، كما أنه لا يُعد أي عرضاً لأي أوراق مالية في سوق أبوظبي العالمي وفقاً لقواعد الأسواق لدى الهيئة التنظيمية للخدمات المالية أو في مركز دبي المالي العالمي وفقاً لقانون الأسواق أو قواعد الأسواق في مركز دبي المالي العالمي.
- تمت الموافقة على إعلان هذه النشرة من قبل الهيئة، ولا يجوز اعتبار موافقة الهيئة على إعلان هذه النشرة بمثابة اعتماد أو موافقة على جدوى الاستثمار ولا توصية بالاككتاب، ولكن يعني فقط أنه قد تم استيفاء الحد الأدنى من متطلبات قواعد الإصدار والإفصاح عن المعلومات المطبقة على نشرات الاكتتاب والصادرة عن هيئة الأوراق المالية والسلع. ولا تتحمل الهيئة ولا سوق دبي المالي أي مسؤولية عن دقة أو اكتمال أو كفاية المعلومات الواردة في هذه النشرة، ولا تتحمل أي مسؤولية عن أي أضرار أو خسارة يتعرض لها أي شخص بسبب الاعتماد على نشرة الاكتتاب هذه أو أي جزء منها.

تم اعتماد هذه النشرة بتاريخ ٢٧ أكتوبر ٢٠٢٢.

عرض البيانات المالية والمعلومات الأخرى

معلومات مالية تاريخية

تتضمن هذه النشرة البيانات المالية المدققة والمجمعة للمجموعة كما في السنوات المنتهية في ٣١ أغسطس ٢٠٢٠ و ٢٠٢١ و ٢٠٢٢.

بعض بيانات المقارنة كما في وللعام المنتهي في ٣١ أغسطس ٢٠٢١ تم إعادة تصنيفها لتتوافق مع تصنيف وتقديم البيانات المالية للعام المالي المنتهي في ٣١ أغسطس ٢٠٢٢. لا يوجد تأثير على ربح العام المنتهي في ٣١ أغسطس ٢٠٢١ ولا على حقوق الملكية كما في ٣١ أغسطس ٢٠٢١. وقد تم إعادة التصنيف المشار إليها لإعطاء صورة أوضح للقوائم المالية المجمعة. المعلومات المالية المعاد تصنيفها كما في وللعام المنتهي في ٣١ أغسطس ٢٠٢١ مستخلصة أو مستمدة من البيانات المالية المجمعة والمدققة للمجموعة كما في وعن العام المنتهي في ٣١ أغسطس ٢٠٢٢. كافة المعلومات المالية الأخرى كما في وعن العام المنتهي في ٣١ أغسطس ٢٠٢١ والخاصة بالمجموعة والمضمنة بهذه النشرة مستمدة من البيانات المالية المجمعة والمدققة للمجموعة كما في وعن العام المنتهي في ٣١ أغسطس ٢٠٢١.

العملة

ما لم يذكر خلاف ذلك، فإن جميع الإشارات الواردة في هذه الوثيقة إلى:

"الدرهم الإماراتي" أو "درهم" هي إشارة إلى العملة الرسمية لدولة الإمارات العربية المتحدة؛ و

"الدولار الأمريكي" أو "دولار" هي إشارة إلى العملة الرسمية للولايات المتحدة.

تم ربط قيمة الدرهم الإماراتي بالدولار الأمريكي بمعدل ٣,٦٧٢٥ درهم إماراتي لكل دولار أمريكي واحد منذ عام ١٩٩٧. وقد تم احتساب جميع تحويلات الدرهم الإماراتي / الدولار الأمريكي في نشرة الاكتتاب هذه على أساس هذا المعدل.

التقريب

تم تقريب بعض البيانات في هذه الوثيقة، بما في ذلك المعلومات المالية والإحصائية، والتشغيلية، ونتيجةً لهذا التقريب، فعلى سبيل المثال، العقود التي تبلغ مدتها عشر سنوات تكون عادة أقل من عشر سنوات بقليل وقد تم تقريبها. لذلك فإن مجموع البيانات الواردة في هذه الوثيقة قد يختلف قليلاً عن مجموع الحساب الفعلي لهذه البيانات. لقد تم تقريب النسب المئوية في الجداول وبناءً على ذلك فإنها قد لا تصل في مجموعها إلى ١٠٠٪.

البيانات ذات النظرة التطلعية

تحتوي هذه النشرة على بعض البيانات التي تحمل نظرة تطلعية، تهدف البيانات ذات النظرة التطلعية الواردة في هذه النشرة إلى استعراض الرؤية المستقبلية كما هي في تاريخ هذه النشرة، وتنطوي تلك البيانات على المخاطر والشكوك المعلومة وغير المعلومة والتي قد يكون الكثير منها خارج عن سيطرة الشركة وجميعها مبني على توقعاتنا الحالية وكذلك الأحداث المستقبلية. تعرف تلك البيانات في بعض الأحيان باستخدام مصطلحات النظرة التطلعية مثل "يعتقد" أو "يتوقع" أو "يمكن" أو "سوف" أو "قد" أو "ينبغي" أو "ينطوي" أو "يقدر" أو "مخاطرة" أو "يهدف" أو "يخطط" أو "يتنبأ" أو "يستمر" أو "يفترض" أو "يتمركز" أو "من المتوقع" أو ما يفيد السلب من هذه المصطلحات أو مرادفاتها المختلفة أو ما يماثلها. تتضمن هذه البيانات كافة الأمور التي لا تشكل حقائق تاريخية. وتوجد هذه البيانات في عدد من الفقرات في هذه النشرة والتي تشمل بيانات حول النوايا والتوقعات الحالية بخصوص - من بين العديد من الأمور الأخرى - نتائج عمليات الشركة، ووضعها المالي، والسيولة، والتوقعات، والنمو، والاستراتيجيات، وسياسة الأرباح، والقطاع الذي تعمل به الشركة.

إن هذه البيانات ذات النظرة التطلعية والبيانات الأخرى المتضمنة في هذه النشرة فيما يتعلق بالأمور التي لا تعتبر حقائق تاريخية وكما في تاريخ هذه النشرة قد تشتمل على تنبؤات. ولا يمكن التأكيد أنه سوف يتم تحقيق هذه النتائج المستقبلية.

لا يوجد أي التزام أو تعهد بتحديث البيانات ذات النظرة التطلعية الواردة في هذه النشرة لتعكس أي تغيير في توقعاتهم أو أي تغيير في الأحداث، أو الأوضاع أو الظروف التي تستند عليها هذه البيانات إلا إذا كان ذلك ضرورياً بموجب (١) القوانين المعمول بها في الدولة؛ أو (٢) في حالة وجود تغيير مهم في بيان جوهرى وارد في هذه النشرة.

قد تختلف الأحداث الفعلية أو النتائج اختلافاً جوهرياً نتيجة المخاطر أو الأمور غير المؤكدة التي تواجهها الشركة. وقد تتسبب هذه المخاطر في نتائج فعلية تغاير بشكل جوهري النتائج المستقبلية المشار إليها، أو المنصوص عليها صراحة أو المذكورة بشكل ضمني في البيانات ذات النظرة التطلعية. وللمزيد من المعلومات في هذا الصدد، يرجى الاطلاع على "مخاطر الاستثمار".

معلومات هامة

لا تشكل أو تمثل هذه النشرة أي عرض أو دعوة لبيع أو إصدار أو التشجيع على أي عرض لشراء أو الاستثمار في أي أوراق مالية أخرى غير الأوراق المالية موضوع هذه النشرة. كما أنها لا تشكل أي عرض أو دعوة لبيع أو إصدار أو تشجيع أو توصية على أي عرض لشراء أو الاستثمار في تلك الأوراق المالية من قبل أي شخص تحت أي ظرف يكون بموجبها هذا العرض غير قانوني.

يكون مستلمي هذه النشرة مفوضين باستخدامها فقط لغايات النظر في جدوى الاستثمار في أسهم الطرح ولا يجوز لهم نسخ أو توزيع هذه النشرة سواء بشكل كلي أو جزئي كما لا يجوز لهم استخدام المعلومات الواردة بها لأي غرض غير النظر في جدوى الاستثمار في أسهم الطرح. ويوافق المستلمين لهذه النشرة على ما سبق وقت استلامهم لهذه النشرة، علماً بأنه يجب على المكتتبين الراغبين في الاستثمار قبل اتخاذ أي قرار بالاستثمار في أسهم الطرح قراءة هذه النشرة بأكملها (وبالتحديد القسم المعنون بـ "مخاطر الاستثمار") عند التفكير بالاستثمار في أسهم الشركة بالإضافة إلى عقد التأسيس والنظام الأساسي للشركة. عند اتخاذ قرار الاكتتاب، يجب على المكتتبين الاعتماد على تحرياتهم وتحليلاتهم واستفساراتهم الخاصة عن الشركة وشروط الطرح بما في ذلك ما ينطوي عليه من المزايا والمخاطر.

لا يوجد أي شخص مفوض بتقديم أية معلومات أو تعهدات أو ضمانات غير تلك الواردة في هذه النشرة فيما يتعلق بالطرح أو أسهم الطرح. وفي حال تقديم أي منها فإنه لا يجوز الاعتماد على هذه المعلومات أو التعهدات والضمانات على أنها مقدمة من قبل الشركة أو غيرهم من المشاركين في عملية الطرح. من خلال التقدم بطلب للحصول على أسهم الطرح. يقر المكتتب بأنه (١) يعتمد على المعلومات الواردة في هذه النشرة فقط وبأنه (٢) لا توجد أية معلومات أخرى مقدمة من قبل الشركة أو الأطراف المشاركة أو مديري الاكتتاب المشتركين أو غيرهم من المشاركين في عملية الطرح أو أي من مستشاري الشركة ("المستشارون").

لا يشارك أي شخص أو مستشار بخلاف مديري الاكتتاب المشتركين وبنوك تلقي الاكتتاب كما هو محدد في صفحة ١١ و ١٢ أو يتلقون أي أموال اكتتاب من الطرح العام أو يديرون الطرح العام لأسهم الطرح في دولة الإمارات العربية المتحدة.

لا تعتبر محتويات أي موقع إلكتروني للشركة أو أي موقع إلكتروني آخر أو محتويات أي موقع إلكتروني يمكن الوصول إليه من خلال أي روابط إلكترونية موجودة على أي من هذه المواقع الإلكترونية، بأنها من محتويات هذه النشرة أو جزء منها. كما لا تتحمل أو تقبل الشركة أو غيرها من المشاركين في عملية الطرح أو أي من المستشارين، أية مسؤولية عن محتويات هذه المواقع الإلكترونية أو ما تضمنه أي منها.

لا تقبل الشركة أو المشاركين في عملية الطرح أو مديري الاكتتاب المشتركين أو المستشارون أية مسؤولية عن دقة أو كفاية أي من المعلومات المقدمة من قبل الصحافة أو وسائل الإعلام الأخرى ولا عن نزاهة أو مصداقية

أو ملاءمة أية توقعات أو وجهات نظر أو آراء أدلت بها الصحافة أو وسائل الإعلام الأخرى فيما يتعلق بالشركة أو الطرح أو أسهم الطرح. لا تقدم الشركة أو غيرها من المشاركين في عملية الطرح أو مديري الاكتتاب المشتركين أو أي من المستشارون أي تعهد أو ضمان بشأن ملاءمة أو دقة أو كفاية أو مصداقية أي من تلك المعلومات أو النشرات.

كما لا تقدم الشركة أو أي من المشاركين في عملية الطرح أو مديري الاكتتاب المشتركين أية ضمانات أو تعهدات بشأن الأداء المستقبلي للشركة أو عائدات الاستثمارات التي تتم بموجب هذه النشرة.

تم تقديم البيانات الواردة في هذه النشرة كما هي في تاريخ إصدارها، ما لم يتم تحديد وقت سابق يتعلق بهذه البيانات. ولا يعني نشر هذه النشرة (أو أي إجراء يُتخذ وفقاً لها) بأنه تفسير على أنه لم يطرأ أي تغيير على وضع الشركة أو الحقائق الخاصة بها أو شؤونها منذ ذلك التاريخ.

قد تخضع هذه النشرة للتنقيح والمراجعة بعد الحصول على موافقة خطية مسبقة من الهيئة. ولن تسري أية تعديلات على هذه النشرة إلا بعد الإعلان عنها في صحيفتين يوميتين تصدران في دولة الإمارات. وتحتفظ الشركة بحقها في سحب النشرة وإلغاء الطرح في أي وقت وفق تقديرها وذلك شريطة الحصول على موافقة مسبقة بذلك من الهيئة. لا يعتبر تسليم هذه النشرة أو أي بيع يتم بموجبها، تحت أي ظرف من الظروف، بمثابة إشارة ضمنية إلى عدم وجود أي تغيير في شؤون الشركة منذ تاريخ إعداد هذه النشرة كما لا يعني أن المعلومات الواردة بها صحيحة في أي وقت لاحق لتاريخ النشر.

وقد تم تعيين الإمارات دبي الوطني كابيتال ش.م.خ والمجموعة المالية هيرميس الإمارات ذ.م.م. كمديري الاكتتاب المشتركين (يُشار إليه فيما يلي باسم ("**مديري الاكتتاب المشتركين**") وجميعهم مرخصين من قبل الهيئة بتاريخ ١٠/١٠/٢٠١٨ و ٥/١١/٢٠١٧ على التوالي وسيتم إصدار أسهم الطرح وتسويقها والترويج لها والتنسيق مع كل من الشركة والهيئة والأطراف المشاركة في عملية الطرح والاكتتاب العام في دولة الإمارات. كما تم تعيين **بنك الإمارات دبي الوطني ش.م.ع** كبنك تلقي الاكتتاب الرئيسي ("**بنك تلقي الاكتتاب الرئيسي**") وبناءً على هذه الصفة، سوف يكون مسؤول عن تلقي أموال الاكتتاب المحددة بهذه النشرة وفقاً للقواعد والقوانين المعمول بها بالدولة وذلك داخل دولة الإمارات العربية المتحدة وفقاً للشريحة الأولى والشريحة الثانية.

يتحمل كل طرف من الأطراف المشاركة في الطرح المسؤولية عن مشاركتهم في إجراءات الطرح بما في ذلك الشركة وأعضاء لجنة المؤسسين فيما يتعلق بالمسؤولية عن صحة البيانات الواردة في هذه النشرة وذلك في نطاق عمل وتخصص كل طرف من الأطراف المشاركة في عملية الطرح.

يعمل مديري الاكتتاب المشتركين بشكل حصري لصالح الشركة وليس لصالح أي شخص آخر فيما يتعلق بالطرح، ولا يعتبر أي شخص آخر (سواءً كان أحد مستلمي هذه الوثيقة أم لا) كعميل لمديري الاكتتاب المشتركين فيما يتعلق بعملية الطرح.

قد يكون مديري الاكتتاب المشتركين في عملية الطرح قد اشتركوا (مباشرة أو من خلال الشركات التابعة لهم) في معاملات مع الشركة وقدموا خدمات أعمال مصرفية استثمارية متنوعة وخدمات استشارية مالية وغيرها من الخدمات لها، وقاموا بتحصيل الرسوم المعتادة لقاءها ولا تشكل المعاملات السابقة بين مديري الاكتتاب المشتركين في عملية الطرح والشركة ثمة أي تعارض مصالح بينهما.

يتحمل أعضاء لجنة المؤسسين (الواردة أسماؤهم في هذه النشرة) المسؤولية عن دقة واكتمال وصحة محتويات هذه النشرة. ويقرون، بعد إجراء تحقيقات العناية الواجبة، وإلى حد علمهم واعتقادهم بأن المعلومات الواردة في هذه النشرة كما هي في تاريخ إصدارها، هي معلومات واقعية ودقيقة، وكاملة وصحيحة ولم يتم إغفال أية معلومات من شأنها أن تجعل أية بيانات في هذه النشرة مضللة.

وفقاً للمادة ١٢١ من قانون الشركات، يجب على المستشارين والأطراف المشاركة في عملية الاكتتاب العام ومن ينوب عنهم بذل عناية الشخص الحريص ويكون كل منهم مسؤولاً في أدائه لمهامه.

تحتوي هذه النشرة على بيانات مقدمة وفقاً لقواعد الإصدار والإفصاح الصادرة عن الهيئة.

عند اتخاذ قرار الاستثمار، يجب أن يعتمد كل من المكتتبين المحتملين على تشخيصهم وتحليلهم معتمدين على مراجعة وقراءة المعلومات الواردة في هذه النشرة (في مجملها). والتي تم تزويدها من قبل الشركة وأعضاء لجنة المؤسسين الوارد أسماؤهم في هذه النشرة.

لم ولن يُتخذ أي إجراء في أي بلد (بخلاف دولة الإمارات العربية المتحدة) من شأنه أن يسمح بالاكتتاب العام أو بيع أسهم الطرح أو حيازة هذه النشرة أو نشرها أو توزيعها أو حيازة أو نشر أو توزيع أية مواد أخرى متعلقة بالشركة أو أسهم الطرح في أي بلد أو منطقة حيثما يلزم اتخاذ أي إجراء لذلك الغرض. وبناءً عليه، لا يتم طرح الأسهم أو بيعها بشكل مباشر أو غير مباشر، ولا يجوز توزيع هذه النشرة أو أي إعلان أو مواد اكتتاب أخرى أو مستندات أو معلومات أخرى متعلقة بأسهم الطرح أو نشرها في أو من أية دولة أو ولاية قضائية باستثناء الحالات التي تسمح بها القواعد والأنظمة السارية في تلك الدولة أو الولاية القضائية. يجب على الأشخاص الذين حصلوا على هذه النشرة أن يحيطوا أنفسهم علمًا بهذه القيود وأن يحرسوا على مراعاتها.

لا تتحمل الشركة ولا غيرها من الأطراف المشاركة في عملية الطرح ولا مدراء الاكتتاب المشتركين ولا أي من المستشارين الآخرين أي مسؤولية قانونية عن أي انتهاك لأية قيود متعلقة بالطرح أو عرض البيع أو حث أي شخص لشراء أسهم الطرح، سواءً كان مشترياً محتملاً لتلك الأسهم في أية ولاية قضائية خارج دولة الإمارات (بما في ذلك سوق أبوظبي العالمي ومركز دبي المالي العالمي)، وسواءً تم هذا العرض أو الحث شفويًا أو كتابيًا،

بما في ذلك البريد الإلكتروني. كما لا تقدم الشركة ولا أي من المشاركين في عملية الطرح أو مديري الاكتتاب المشتركين أو من المستشارون (أو ممثليهم) أية تعهدات لأي من المكتتبين المحتملين فيما يتعلق بمدى قانونية تقدمه للاكتتاب في أسهم الطرح بموجب القوانين السارية والمطبقة عليهم.

اعتمدت هذه النشرة من قبل الهيئة بتاريخ ٢٧ أكتوبر ٢٠٢٢.

التعريفات والاختصارات

سوق أبوظبي العالمي.	سوق أبوظبي العالمي
العملة الرسمية في دولة الإمارات العربية المتحدة.	درهم أو درهم إماراتي
النظام الأساسي للشركة كما هو موضح في الملحق ٢.	النظام الأساسي
مجلس إدارة الشركة.	المجلس/مجلس الإدارة
١٦ نوفمبر ٢٠٢٢ للشريحة الأولى والشريحة الثالثة و١٧ نوفمبر ٢٠٢٢ للشريحة الثانية.	تاريخ غلق باب الاكتتاب
مرسوم بقانون اتحادي رقم ٣٢ لسنة ٢٠٢١ بشأن الشركات التجارية (كما يتم تعديله بين الحين والآخر).	قانون الشركات
تعليم القابضة ش.م.ع (قيد التحول) والتي يتم تحولها من شركة مساهمة خاصة إلى شركة مساهمة عامة في إمارة دبي، الإمارات العربية المتحدة وفقاً للقوانين ذات الصلة في دولة الإمارات.	"الشركة" أو "تعليم"
دائرة دبي للاقتصاد والسياحة في دولة الإمارات العربية المتحدة.	دائرة دبي الاقتصادية
سوق دبي المالي في دولة الإمارات العربية المتحدة.	سوق دبي المالي
سلطة دبي للخدمات المالية المتعلقة بمركز دبي المالي العالمي في دولة الإمارات العربية المتحدة.	سلطة دبي للخدمات المالية
مركز دبي المالي العالمي.	مركز دبي المالي العالمي
أعضاء مجلس الإدارة التنفيذيين وغير التنفيذيين.	أعضاء مجلس الإدارة
جهاز الإمارات للاستثمار في دولة الإمارات العربية المتحدة.	جهاز الإمارات للاستثمار

<p>الطلبات المقدمة إلكترونياً عبر تطبيقات الخدمات المصرفية عبر الإنترنت أو من خلال الخدمات البنكية المصرفية الهاتفية/ الهاتف المحمول، وأجهزة الصراف الآلية على النحو الذي توفره بنوك تلقي الاكتتاب للمكتتبين من الشريحة الأولى والشريحة الثالثة.</p>	<p>طلبات الاكتتاب الإلكتروني</p>
<p>الأشخاص الموظفون بالمجموعة والحائزين على رقم تعريف موظف فعال كما في تاريخ نشر هذه النشرة</p>	<p>الموظفون المؤهلون</p>
<p>أعضاء مجلس الإدارة التنفيذيين للشركة.</p>	<p>أعضاء مجلس الإدارة التنفيذيين</p>
<p>سوف يكون سعر الطرح الذي يشتري به المكتتبين في الشريحة الأولى والشريحة الثانية والشريحة الثالثة كل سهم من أسهم الطرح هو سعر الطرح النهائي.</p> <p>يتم تحديد سعر الطرح النهائي لكل سهم من أسهم الطرح بعد انتهاء عملية البناء السعري، بعد التشاور بين مديري الاكتتاب المشتركين والشركة.</p> <p>ويجب أن تمثل أسهم الطرح المخصصة للمستثمرين المحترفين كامل أسهم الطرح المستخدمة في احتساب سعر الطرح النهائي لكل سهم من أسهم الطرح.</p> <p>عقب إغلاق الاكتتاب في أسهم الطرح، سوف تقوم الشركة بنشر إعلان ينص على سعر الطرح النهائي للسهم والذي سينشر في جريدتين يوميتين محليتين تصدران باللغة العربية وأخرى تصدر باللغة الإنجليزية في دولة الإمارات العربية المتحدة وعلى الموقع الإلكتروني للشركة الاكتتاب-العام/ www.taaleem.ae/ar</p>	<p>سعر الطرح النهائي</p>
<p>العدد النهائي لأسهم الطرح التي سيتم عرضها للبيع من قبل الشركة والذي سيتم تحديده عقب إغلاق الشريحة الثانية.</p>	<p>حجم الطرح النهائي</p>

البيانات المالية	البيانات المالية المدققة والمجمعة للمجموعة شاملة للإيضاحات كما في السنوات المنتهية في ٣١ أغسطس ٢٠٢٠ و ٢٠٢١ و ٢٠٢٢.
السنة المالية	تبدأ السنة المالية للشركة في الأول من سبتمبر وتنتهي في ٣١ أغسطس من كل عام.
الشريحة الأولى	عرض أسهم الطرح في دولة الإمارات على المكتتبين في الشريحة الأولى.
المكتتبون في الشريحة الأولى	المكتتبون من الأفراد والمستثمرين الآخرين (بما في ذلك الأشخاص الطبيعيين والشركات والمؤسسات) الذين لم يشاركوا في الشريحة الثانية أو الشريحة الثالثة والذين يمتلكون رقم مستثمر في سوق دبي المالي وحساب بنكي في دولة الإمارات العربية المتحدة.
المؤسسين	يعني كل مساهمي الشركة بتاريخ هذه النشرة والمدرجين بالملحق ٦ من هذه النشرة.
سلطة تنظيم الخدمات المالية	لوائح وقواعد الخدمات المالية والأسواق المطبقة بسوق أبوظبي العالمي.
نظام التحويلات النقدية (FTS)	نظام التحويلات النقدية لدى مصرف الإمارات العربية المتحدة المركزي ("FTS").
مجلس التعاون الخليجي (GCC)	دول مجلس التعاون الخليجي وهي دولة الإمارات العربية المتحدة، المملكة العربية السعودية، سلطنة عمان، دولة قطر، دولة الكويت ومملكة البحرين.
قواعد الحوكمة	قرار رئيس مجلس إدارة الهيئة رقم (٣/ر.م) لسنة ٢٠٢٠ بشأن اعتماد دليل حوكمة الشركات المساهمة العامة (كما يتم تعديله من حين إلى آخر).

المجموعة	تعليم والشركات التابعة لها.
IFRS	المعايير الدولية لإعداد التقارير المالية والصادرة عن مجلس معايير المحاسبة الدولية
المكتتبين من الأفراد	الأشخاص الطبيعيين الذين يمتلكون رقم مستثمر وطني في سوق دبي المالي، وحساب بنكي في دولة الإمارات العربية المتحدة (بما في ذلك الأشخاص الطبيعيين بما فيهم المستثمر المحترف المقيم الذي لا يشاركون في الشريحة الثانية). ولا يوجد أي متطلب آخر على الجنسية أو مكان الإقامة.
بطاقة iVESTOR	بطاقة فيزا ذكية مدفوعة مسبقاً تصدر للمكتتبين المسجلين لدى سوق دبي المالي وتخضع لأحكام وشروط بطاقة iVESTOR المتوفرة على موقع سوق دبي المالي. (https://www.dfm.ae)
مديري الاكتتاب المشتركين	الإمارات دبي الوطني كابيتال ش.م.خ والمجموعة المالية هيرميس الإمارات ذ.م.م. حيث يقومون مع الشركة بإصدار أسهم الطرح وتسويقها والترويج لها والتنسيق مع كل من الشركة والهيئة والأطراف المشاركة في عملية الطرح والاكتتاب العام في دولة الإمارات.
بنك تلقي الاكتتاب الرئيسي	بنك الإمارات دبي الوطني ش.م.ع
إدراج الأسهم أو الإدراج	<p>عقب غلق باب الاكتتاب والتخصيص للمكتتبين الذين تم تخصيص أسهم بهم بنجاح، وإتمام تأسيس الشركة لدى الجهات المختصة في دولة الإمارات العربية المتحدة بعد تحولها من شركة مساهمة خاصة إلى شركة مساهمة عامة سوف تتقدم الشركة لإدراج جميع أسهم الشركة في سوق دبي المالي.</p> <p>وسيتم تفعيل تداول الأسهم في سوق دبي المالي من خلال سجل الأسهم بالسوق.</p>

<p>شيك مصرفي (شيك مدير) مصدق مستحق الصرف من بنك مرخص ويعمل في دولة الإمارات العربية المتحدة.</p>	<p>شيك المدير (المصدق)</p>
<p>عقد تأسيس الشركة كما هو موضح في الملحق رقم ٢.</p>	<p>عقد التأسيس</p>
<p>تم تحديد الحد الأدنى للاكتتاب في أسهم الطرح للشريحة الأولى والشريحة الثالثة بقيمة ٥,٠٠٠ درهم، على أن يكون أي استثمار إضافي يتم بزيادات بقيمة ١,٠٠٠ درهم أو مضاعفات ذلك. وتم تحديد الحد الأدنى للاستثمار لأسهم الطرح في الشريحة الثانية بقيمة ١,٠٠٠,٠٠٠ درهم</p>	<p>الحد الأدنى للاكتتاب</p>
<p>رقم مستثمر وطني يجب أن يحصل عليه المكتتب من سوق دبي المالي وذلك لأغراض الاكتتاب.</p>	<p>رقم المستثمر</p>
<p>المدرء غير التنفيذيين في الشركة</p>	<p>المدرء غير التنفيذيين</p>
<p>الاكتتاب العام في عدد حتى ٢٨٥,٠٠٠,٠٠٠ (مئتان وخمسة وثمانون مليون) سهم من إجمالي أسهم الشركة يتم طرحها للبيع من قبل الشركة. تحتفظ الشركة بحق تعديل حجم الطرح وحجم الشرائح في أي وقت قبل نهاية فترة الاكتتاب وفقاً لتقديرها المطلق، ووفقاً للقوانين المعمول بها في دولة الإمارات وموافقة الهيئة.</p>	<p>الطرح / الاكتتاب العام</p>
<p>الكيانات المدرجة في الصفحات من ١١ وحتى ١٣ في هذه النشرة.</p>	<p>المشاركين في عملية الطرح</p>
<p>سوف تبدأ فترة الاكتتاب للشريحة الأولى والشريحة الثالثة في ١٠ نوفمبر ٢٠٢٢ وتنتهي في ١٦ نوفمبر ٢٠٢٢. وسوف تبدأ فترة الاكتتاب للشريحة الثانية في ١٠ نوفمبر ٢٠٢٢ وتنتهي في ١٧ نوفمبر ٢٠٢٢.</p>	<p>فترة الطرح/ الاكتتاب</p>

<p>سوف يتم طرح أسهم الطرح من خلال نطاق سعري سوف يتم نشره والإعلان عنه في اليوم الأول من فترة الاكتتاب.</p>	<p>النطاق السعري للطرح</p>
<p>حتى ٢٨٥,٠٠٠,٠٠٠ (مئتان وخمسة وثمانون مليون) سهم من الأسهم التي سيتم طرحها من قبل الشركة في عملية اكتتاب عام. تحتفظ الشركة بحق تعديل حجم الطرح وحجم الشرائح في أي وقت قبل نهاية فترة الاكتتاب وفقًا لتقديرها المطلق، ووفقًا للقوانين المعمول بها في دولة الإمارات العربية المتحدة وموافقة هيئة الأوراق المالية والسلع.</p>	<p>أسهم الطرح</p>
<p>الأشخاص أولياء أمور طالب واحد على الأقل من طلبة المدارس المدرجة أدناه والحائزين على رقم تعريف ولي أمر فعال كما في تاريخ نشر هذه النشرة</p> <p>مدرسة دبي البريطانية – تلال الإمارات</p> <p>مدرسة دبي البريطانية - جميرا بارك</p> <p>مدرسة دبي البريطانية للتعليم المبكر – جميرا بارك</p> <p>مدرسة جبل علي</p> <p>الأكاديمية الأمريكية للبنات</p> <p>مدرسة البكالوريا بجميرا</p> <p>مدرسة أب تاون الدولية</p> <p>مدرسة جرين فيلد الدولية</p> <p>مدرسة الراحة الدولية - مدينة خليفة</p> <p>مدرسة الراحة الدولية - حرم الحدائق</p> <p>مدارس دبي البرشاء</p> <p>مدارس دبي مردف</p> <p>مدارس دبي ند الشبا</p>	<p>أولياء الأمور المؤهلون</p>

المستثمر المحترف

"المستثمرين المحترفين" كما هو معرف في قرار مجلس إدارة هيئة الأوراق المالية والسلع رقم ١٣ ر.م لسنة ٢٠٢١ وتعديلاته، والذي يتضمن على وجه الخصوص المستثمرين الذي يمكن تصنيفهم على النحو الآتي:

- **المستثمر المحترف بطبيعته:**
- الهيئات والمنظمات الدولية ممن يكون أعضاؤها دولاً أو بنوكاً مركزية أو سلطات نقدية وطنية.
- الحكومات والجهات والمؤسسات والهيئات الخاصة بها الاستثمارية وغير الاستثمارية أو الشركات المملوكة بالكامل لأي منها.
- بنك مركزي أو سلطة نقدية وطنية أخرى في أي بلد أو أي ولاية أو سلطة قانونية.
- مؤسسات سوق رأس المال المرخصين من الهيئة أو من سلطة رقابية مثيلة للهيئة.
- المنشآت المالية.
- مؤسسة مالية منظمة أو صندوق استثمار محلي أو أجنبي أو شركة إدارة صندوق تقاعد منظم أو صندوق تقاعد منظم.
- أي جهة يمثل نشاطها الرئيسي الاستثمار في الأدوات المالية أو توريق الأصول أو المعاملات المالية.
- أي شركة يتم إدراج أسهمها أو قبول تداولها في أي سوق لدولة عضو في منظمة IOSCO .
- أمين عهدة (Trustee of a Trust) ممن لديه خلال الاثني عشر شهراً الماضية أصولاً لا تقل عن ٣٥ مليون درهم.

- مالك رخصة بموجب أنظمة (مكتب الأسرة الواحدة) فيما يتعلق فقط بمزاولة أنشطته المالية لأداء واجباته (كمكتب أسرة واحدة) ولديه أصولاً لا تقل عن ١٥ مليون درهم.
- شركات المحاسبة أو المنشأة الأهلية التي يكون لديها أو كان لديها في أي وقت خلال العامين الماضيين صافي أصول بقيمة لا تقل عن ٢٥ ملايين درهم وتحسب في حالة شركة المحاسبة دون خصم القروض المستحقة لأي من الشركاء.
- الشخص المتعهد بأعمال كبيرة Large undertaking إذا استوفى بتاريخ آخر بيانات مالية له لاثنين على الأقل من المتطلبات الآتية:
- إجمالي أصوله لا تقل عن (٧٥) مليون درهم إماراتي.
- صافي إيرادات سنوية لا يقل عن (١٥٠) مليون درهم إماراتي.
- مجموع النقد والاستثمارات في قائمة المركز المالي أو مجموع رأس ماله المصرح به مخصوماً منه رأس ماله المدفوع لا يقل عن (٧) مليون درهم إماراتي.
- مستثمر محترف مقيم:
- الشخص الطبيعي الذي يملك صافي أصول - باستثناء قيمة مسكنه الرئيسي - لا تقل عن (٤) مليون درهم إماراتي.
- الشخص الطبيعي:
- المعتمد من الهيئة أو من سلطة رقابية مثيلة لها.
- الموظف لدى الجهة المرخصة أو مؤسسة مالية منظمة أو من كان موظفاً لدى أي منهما خلال العامين الماضيين.

- لديه المعرفة والخبرة الكافيتين في مجال الاستثمار المقدم عليه ومخاطره وفقاً لمعايير الملاءة أو تمثله جهة مرخصة من قبل الهيئة بما لا يتعارض مع شروط ترخيصها.

- تمثله جهة مرخصة من قبل الهيئة بما لا يتعارض مع شروط ترخيصها.

- **الشخص الطبيعي الذي لديه حساب مشترك مع شخص طبيعي يمثل مستثمر محترف مقيم وفقاً للبند (١) (صاحب الحساب الرئيسي) على أن تستوفي الشروط الآتية:**

- أن يكون (المشارك في الحساب) أحد أفراد عائلة (صاحب الحساب الرئيسي) حتى الدرجة الثانية.

- أن يتم استخدام الحساب لإدارة استثمارات صاحب الحساب الرئيسي والمشاركين معه.

- تأكيد كتابي من الشخص المشارك في الحساب أن قرارات الاستثمار المتعلقة بالحساب المشترك يتم اتخاذها نيابة عنه من قبل صاحب الحساب الرئيسي.

- أي مؤسسة أو صندوق استثماري أو عهدة (trust) تم إنشاؤه بهدف إدارة محفظة من الأصول لأصحاب الثروات من المستثمرين المقيمين

- **الشخص المتعهد الذي لديه:**

- مجموع ما لديه من نقد واستثمارات في قائمة المركز المالي أو مجموع رأس ماله المصرح به مخصصاً منه رأس مالي المدفوع لا يقل عن ٤ مليون درهم إماراتي.

- لديه الخبرة والفهم الكافيين للأسواق والمنتجات المالية والمعاملات المالية ذات الصلة والمخاطر المرتبطة بها وفقاً لمعايير الملاءة.

<p>- شخص طبيعي مسيطر عليه يمتلك غالبية الحصص في شركة ما أو قادر على السيطرة على أغلبية حقوق التصويت فيها أو لديه القدرة على تعيين أو عزل أغلبية أعضاء مجلس إدارتها.</p> <p>- شركة قابضة أو تابعة.</p> <p>- مشروع استثماري مشترك (a joint venture partner)</p> <p>وهم الذين تتم الموافقة عليهم في جميع الأحوال من قبل الشركة بالتشاور مع مديري الاكتتاب المشتركين وتنطبق عليهم أي من المواصفات التالية: (أ) أن يكون شخص خارج الولايات المتحدة الأمريكية ممن يجوز تقديم عرض لهم استناداً للائحة س (S)، أو (ب) أن يكون شخص في سوق دبي المالي العالمي يجوز تقديم عرض له وفقاً للإعفاء من التسجيل بموجب نموذج قواعد السوق الموجودة في الدليل الإرشادي لسلطة دبي للخدمات المالية؛ أو (ج) أن يكون شخص في سوق أبوظبي المالي العالمي ممن يجوز تقديم عرض له وفقاً للإعفاء من التسجيل بموجب قواعد الخدمات المالية والأسواق ومن الأشخاص الذين تنطبق عليهم معايير العميل ذو الاحترافية (Professional Client) وفقاً لقواعد سير العمل الصادرة من قبل سلطة تنظيم الخدمات المالية في سوق أبوظبي العالمي.</p>	
<p>هي مجموعة من البنوك المشاركة في عملية الطرح بقيادة بنك تلقي الاكتتاب الرئيسي وتتألف من ذلك البنك وقائمة بنوك تلقي الاكتتاب المرفقة في الملحق ٣ من نشرة الاكتتاب.</p>	<p>بنوك تلقي الاكتتاب</p>
<p>اللائحة س/ S – لائحة قانون الولايات المتحدة الاتحادي للأوراق المالية.</p>	<p>اللائحة س/ S</p>
<p>هيئة الأوراق المالية والسلع بدولة الإمارات العربية المتحدة.</p>	<p>الهيئة</p>
<p>عرض أسهم الطرح على المستثمرين المحترفين وفقاً للشريحة الثانية</p>	<p>الشريحة الثانية</p>

<p>هي مذكرة عرض تم صياغتها بشكل خاص وحصري للمستثمرين المحترفين المكتتبين في أسهم الطرح ضمن الشريحة الثانية وبطريقة تتماشى مع القوانين والأنظمة السارية والمقبولة للهيئات المختصة في الولاية القضائية المعنية، ولم يتم مراجعتها أو المصادقة عليها من قبل الهيئة ولا تشكل هذه الوثيقة جزء من هذه النشرة ولا تدرج المعلومات الواردة فيها في هذه النشرة.</p> <p>وستكون الوثيقة المتعلقة بالطرح للشريحة الثانية متوفرة على الموقع الإلكتروني للشركة الاكتتاب- العام/ ar/ www.taaleem.ae</p>	<p>الوثيقة المتعلقة بالطرح للشريحة الثانية</p>
<p>مالك الأسهم.</p>	<p>المساهم</p>
<p>أسهم الشركة العادية، بقيمة اسمية ١ درهم إماراتي (واحد درهم) للسهم الواحد.</p>	<p>الأسهم</p>
<p>أي شخص طبيعي أو اعتباري يتقدم بطلب للاكتتاب في أسهم الطرح.</p>	<p>المكتتب</p>
<p>عرض أسهم الطرح على المكتتبين في الشريحة الثالثة.</p>	<p>الشريحة الثالثة</p>
<p>الموظفين المؤهلين وأولياء الأمور المؤهلون.</p>	<p>المكتتبين في الشريحة الثالثة</p>
<p>مصرف الإمارات العربية المتحدة المركزي.</p>	<p>المصرف المركزي</p>
<p>الولايات المتحدة الأمريكية، أراضيها وممتلكاتها، أي ولاية من الولايات المتحدة الأمريكية ومقاطعة كولومبيا.</p>	<p>الولايات المتحدة الأمريكية (United States or US)</p>
<p>قانون الأوراق المالية للولايات المتحدة الأمريكية لسنة ١٩٣٣، وتعديلاته (US Securities Act).</p>	<p>قانون الأوراق المالية الأمريكي</p>

القسم الأول: شروط وأحكام الاكتتاب

التفاصيل الرئيسية للأسهم المطروحة للاكتتاب من قبل الجمهور

- اسم الشركة: تعليم القابضة ش.م.ع. (قيد التحول).
- رقم الرخصة التجارية للشركة: ٥٩١٤٧٨ صادرة من اقتصادية دبي.
- مكتب الشركة الرئيسي: مكتب رقم ١٠٥، الطابق الأول، سنتشري بلازا، شارع شاطئ جميرا، ص.ب. ٧٦٦٩١، دبي، الإمارات العربية المتحدة
- رأس المال: حُدد رأس مال الشركة في تاريخ الإدراج - وبافتراض إصدار وتخصيص كل أسهم الطرح - ليكون بقيمة ١,٠٣٥,٠٠٠,٠٠٠ (مليار وخمسة وثلاثون مليون) درهم إماراتي موزع على عدد ١,٠٣٥,٠٠٠,٠٠٠ (مليار وخمسة وثلاثون مليون) سهم، بقيمة اسمية ١ درهم إماراتي (درهم إماراتي واحد) لكل سهم جميعهم يتم دفعهم بالكامل.
- نسبة وعدد ونوع أسهم الطرح: عدد حتى ٢٨٥,٠٠٠,٠٠٠ (مئتان وخمسة وثمانون مليون) سهم، وجميعها أسهم عادية والتي تشكل نسبة ٢٧,٥٤٪ (سبعة وعشرون وأربعة وخمسون من المائة بالمائة) من إجمالي رأس مال الشركة والتي جاري العمل على طرحها للبيع من قبل الشركة. جميع الأسهم من نفس الفئة ولها حقوق تصويت متساوية في جميع الحقوق والالتزامات. تحتفظ الشركة بحق تعديل حجم الطرح وحجم الشرائح في أي وقت قبل نهاية فترة الاكتتاب وفقاً لتقديرها المطلق، ووفقاً للقوانين المعمول بها في دولة الإمارات وموافقة الهيئة.
- نطاق سعر الطرح لكل سهم: سيتم نشر النطاق السعري للطرح والإعلان عنه قبل فتح باب الاكتتاب في اليوم الأول من فترة الاكتتاب الموافق ١٠ نوفمبر ٢٠٢٢.
- أهلية الفئات المؤهلة من المكتتبين للتقدم بطلب الحصول على أسهم الطرح:

أ. الشريحة الأولى: يتم فتح باب الاكتتاب للشريحة الأولى أمام المكتتبين وفقاً لما هو موضح في الجزء الخاص بـ "التعريفات والاختصارات" الواردة في هذه النشرة. ويجب على جميع المكتتبين في الشريحة الأولى أن يكون لديهم رقم مستثمر في سوق دبي المالي ورقم حساب بنكي في دولة الإمارات. يتم تخصيص نسبة ١٠٪ (عشرة بالمائة) من أسهم الطرح والتي تمثل حتى ٢٨,٥٠٠,٠٠٠ (ثمانية وعشرون مليون وخمسمائة الف) سهم للشريحة الأولى. وتحتفظ الشركة بحق تعديل حجم الشريحة الأولى في أي وقت قبل نهاية فترة الاكتتاب وفقاً لتقديرها المطلق، ووفقاً للقوانين المعمول بها في دولة الإمارات وذلك بعد الحصول على موافقة الهيئة، شريطة ألا تقل نسبة المكتتبين في

الشريعة الثانية عن ٦٠٪ من أسهم الطرح وألا تزيد نسبة المكتتبين في الشريعة الأولى والشريعة الثالثة عن ٤٠٪ من أسهم الطرح.

ب. **الشريعة الثانية:** يتم فتح باب الاكتتاب الخاص بالشريعة الثانية أمام المستثمرين المحترفين وفقاً لما هو موضح في الجزء الخاص بـ "التعريفات والاختصارات" في هذه النشرة. ويجب على جميع المكتتبين في الشريعة الثانية أن يكون لديهم رقم مستثمر في سوق دبي المالي. يتم تخصيص نسبة ٨٨٪ (ثمانية وثمانون بالمائة) من أسهم الطرح والتي تمثل ما يصل إلى ٢٥٠,٨٠٠,٠٠٠ (مئتان وخمسون مليون وثمانمائة ألف) سهم للشريعة الثانية. تحتفظ الشركة بحق تعديل حجم الشريعة الثانية في أي وقت قبل نهاية فترة الاكتتاب وفقاً لتقديرها المطلق، وذلك وفقاً للقوانين المعمول بها في دولة الإمارات وبعد الحصول على موافقة الهيئة، شريطة ألا تقل نسبة المكتتبين في الشريعة الثانية عن ٦٠٪ من أسهم الطرح وألا تزيد نسبة المكتتبين في الشريعة الأولى والشريعة الثالثة عن ٤٠٪ من أسهم الطرح.

ج. **الشريعة الثالثة:** يتم فتح باب الاكتتاب الخاص بالشريعة الثالثة أمام المكتتبين وفقاً لما هو موضح في الجزء الخاص بـ "التعريفات والاختصارات" في هذه النشرة. يجب على جميع المكتتبين في الشريعة الثالثة أن يكون لديهم رقم مستثمر في سوق دبي المالي ورقم حساب بنكي. يتم تخصيص نسبة ٢٪ (اثنان بالمائة) من أسهم الطرح والتي تمثل ٥,٧٠٠,٠٠٠ (خمسة مليون وسبعمائة ألف) سهم للشريعة الثالثة. وتحتفظ الشركة بحق تعديل حجم الشريعة الثالثة في أي وقت قبل نهاية فترة الاكتتاب وفقاً لتقديرها المطلق، وذلك بعد الحصول على موافقة هيئة الأوراق المالية والسلع، شريطة ألا تقل نسبة المكتتبين في الشريعة الثانية عن ٦٠٪ من أسهم الطرح وألا تزيد نسبة المكتتبين في الشريعة الأولى والشريعة الثالثة مجتمعين عن ٤٠٪ من أسهم الطرح.

• يُحظر الاكتتاب من قبل الجمهور في أسهم الطرح كما هو مبين أدناه:

يُحظر الاكتتاب العام على أي مكتب تكون عملية شراؤه للأسهم مقيدة بموجب القوانين المعمول بها في موطن إقامته أو بموجب قوانين الدولة/الاختصاص الولائي التي ينتمي إليها. ويتحمل المكتب المسؤولية عن تحديد ما إذا كانت عملية الشراء التي قام بها تتوافق مع قوانين الدولة/الاختصاص الولائي المعمول بها أم لا.

• الحد الأدنى للاكتتاب:

الحد الأدنى للاكتتاب في أسهم الطرح للشريعة الأولى والشريعة الثالثة هو ٥,٠٠٠ (خمسة آلاف) درهم، على أن يكون أي استثمار إضافي بمبلغ ١,٠٠٠ (ألف) درهم ومضاعفاته. وتم تحديد الحد الأدنى للاكتتاب في أسهم الطرح الخاصة بالشريعة الثانية بقيمة ١,٠٠٠,٠٠٠ (مليون) درهم.

- الحد الأقصى للاكتتاب:

لا يوجد حد أقصى للاكتتاب في أسهم الطرح.

- اكتتاب المؤسسين والشركة: لا يجوز للشركة أو المؤسسين، سواءً بشكل مباشر أو غير مباشر أو من خلال أي من شركاتهم التابعة، الاكتتاب في أسهم الطرح.

- فترة الحظر:

وفقاً لشروط اتفاقية تغطية الاكتتاب والتي تم إبرامها في أو حول تاريخ هذه النشرة فيما بين الشركة ومديري السجل المشتركين ("اتفاقية التغطية")، وافقت الشركة تعاقدياً على فترة حظر لمدة ١٨٠ يوم بعد الإدراج وتخضع لبعض الاستثناءات.

ووفقاً لشروط ترتيبات فترة حظر المؤسسين، فقد التزم مؤسسون تبلغ ملكيتهم في رأس مال الشركة نسبة ٩٣,٤٩٪ (ثلاثة وتسعون وتسعة واربعون من المائة بالمائة) بصورة تعاقدية، على فترة حظر لمدة ١٨٠ يوم بعد الإدراج وتخضع لبعض الاستثناءات.

- استخدام حصيلة عوائد الطرح:

تعتمد الشركة استخدام غالبية حصيلة الطرح لتوسع القطاع المتميز k-12 (من الروضة إلى المرحلة الثانوية) من خلال التطوير المزمع لأربع مدارس متميزة جديدة في مواقع متميزة في إمارتي دبي وأبوظبي. من المتوقع ان يشتمل تطوير الأربع مدارس الإضافية الجديدة على ثلاث مدارس في دبي ومدرسة واحدة في أبوظبي بما في ذلك مدرستين تحت مظلة العلامة "مدارس دبي البريطانية"، حسب الموافقات التنظيمية.

- نفقات / مصاريف الطرح:

ستتحمل الشركة جميع نفقات / مصاريف الطرح (بما في ذلك عمولات الإدارة والتسويق وأي رسوم تقديرية).

المزيد من المعلومات حول الشريحة الأولى والشريحة الثالثة

١. طلبات الاكتتاب

يتعين على كل مكتتب في الشريحة الأولى أو الشريحة الثالثة تقديم طلب اكتتاب واحد فقط (١) باسمه الشخصي، في حالة إذا تم تقديم طلب الاكتتاب بواسطة شخص طبيعي (ما لم يكن وكيلاً لمكتتب آخر) في هذه الحالة سيتم تقديم طلب الاكتتاب باسم المكتتب أو (٢) باسم شخص اعتباري، في حالة ما إذا تم تقديم طلب الاكتتاب بواسطة أي كيان مؤسسي. وإذا قدم أحد المكتتبين أكثر من طلب اكتتاب واحد باسمه الشخصي أو باسم شخص اعتباري، تحتفظ بنوك تلقي الاكتتاب ومديري الاكتتاب المشتركين بالحق في استبعاد كل أو بعض طلبات الاكتتاب المقدمة من هذا المكتتب وعدم تخصيص أي أسهم لهذا المكتتب.

على المكتتبين استكمال كافة البيانات المطلوبة في طلب الاكتتاب وتقديمها إلى أي من بنوك تلقي الاكتتاب أو من خلال إحدى قنوات الاكتتاب الإلكترونية كما هو موضح أدناه مع إرفاق كافة المستندات المطلوبة ومبلغ الاكتتاب وذلك خلال فترة الاكتتاب للشريحة الأولى.

يجب أن يكون طلب الاكتتاب المستوفي للبيانات واضحاً وبخط مقروء، وفي حال مخالفة هذا الشرط، سيرفض بنك تلقي الاكتتاب استلام الطلب من المكتتب لحين قيام المكتتب باستكمال البيانات والمستندات المطلوبة قبل غلق باب الاكتتاب.

يتعين على جميع الموظفين المؤهلين وأولياء الأمور المؤهلين المهتمين بالمشاركة في الشريحة الثالثة تقديم ما يفيد إبداء رغبتهم في الاكتتاب بالإضافة إلى تفاصيل رقم المستثمر الوطني الخاصة بهم من خلال المنصة التي توفرها الشركة عند أو قبل الساعة الواحدة بعد الظهر من يوم ١٦ نوفمبر ٢٠٢٢. وسيتم إرسال قائمة الموظفين المؤهلين وأولياء الأمور المؤهلين الذين قدّموا مستند إبداء الاهتمام بيوم ٩ نوفمبر ٢٠٢٢ إلى بنك تلقي الاكتتاب الرئيسي قبل يوم من بدء فترة الاكتتاب، وسيتم تقديم أي إضافات أخرى إلى قائمة الموظفين المؤهلين وأولياء الأمور المؤهلين إلى بنك تلقي الاكتتاب الرئيسي وسوق دبي المالي بصورة يومية حتى الساعة ١ بعد الظهر من يوم ١٦ نوفمبر ٢٠٢٢. وأي مُقدّم لمستند إبداء الاهتمام/الرغبة يتم استلامه بعد ذلك التوقيت لن يكون مؤهلاً لتخصيص الشريحة الثالثة. لن يكون بنك تلقي الاكتتاب مسؤولاً عن التأكد من صحة ودقة قائمة الموظفين المؤهلين وأولياء الأمور المؤهلين.

إذا لم يقدم أيٌّ من الموظفين المؤهلين وأولياء الأمور المؤهلين المشاركين في الشريحة الثالثة إبداء الاهتمام/ الرغبة للاكتتاب قبل التاريخ والوقت المذكورين أعلاه، فسيتم تحويل اكتتابهم إلى الشريحة الأولى. في حالة قيام أيٍّ من الموظفين المؤهلين وأولياء الأمور المؤهلين بإبداء الاهتمام

للاكتتاب قبل التاريخ والوقت المذكورين أعلاه، واكتتبوا في الشريحة الأولى فيعتبروا مقبولين ضمن الشريحة الثالثة.

ويترتب على الاكتتاب في أسهم الطرح الموافقة على عقد التأسيس والنظام الأساسي للشركة والالتزام بكافة القرارات الصادرة عن الجمعية العمومية للشركة وتعد أي شروط تُضاف إلى الطلب كأن لم تكن، ولا تُقبل أي نسخ ضوئية من طلبات الاكتتاب. ويجب استكمال طلب الاكتتاب فقط بعد قراءة نشرة الاكتتاب هذه وعقد التأسيس والنظام الأساسي للشركة بإمعان ويقدم الطلب بعد ذلك لأي فروع تابعة لبنوك تلقي الاكتتاب الوارد ذكرها في هذه النشرة، ويقر المكتتبين أو وكلائهم بصحة المعلومات الواردة بطلب الاكتتاب بحضور ممثل عن البنك الذي قُدم الاكتتاب إليه ويوقع المكتتب أو من ينوب عنه على طلب الاكتتاب أو يُصدق عليه بصورة واضحة.

يحق لبنوك تلقي الاكتتاب عدم قبول طلبات الاكتتاب المقدمة من أي مكتتب في الشريحة الأولى والشريحة الثالثة لأي من الأسباب التالية:

- إذا كان الطلب غير كامل أو غير صحيح فيما يتعلق بالمبلغ المدفوع أو المستندات المقدمة (ولا يتحمل أي من الأطراف المشاركة في عملية الطرح أي مسؤولية عن عدم استلام ما تم تخصيصه من أسهم الطرح إذا لم يتم ملء عنوان المكتتب بشكل صحيح ومقروء)؛ أو
- إذا تم تقديم مبلغ الاكتتاب بطريقة مغايرة لطرق الدفع المسموحة؛ أو
- إذا لم يتطابق مبلغ الاكتتاب المبين في الطلب أو مبلغ الاكتتاب المقدم مع الطلب مع شروط الحد الأدنى المطلوب للاستثمار أو الزيادات المحددة للطرح للشريحة الأولى والشريحة الثالثة؛ أو
- إذا كان طلب الاكتتاب المقدم غير واضح أو غير مقروء؛ أو
- إذا ارتجع شيك المدير (المصدق) لأي سبب من الأسباب؛ أو
- إذا كان المبلغ المتواجد في الحساب البنكي المذكور في طلب الاكتتاب المقدم غير كافي لسداد مبلغ الاكتتاب المذكور في نموذج طلب الاكتتاب المقدم أو عدم مقدرة بنك تلقي الاكتتاب على تحصيل المبلغ مقابل الطلب سواءً كان ذلك لعدم تطابق التوقيع أو لأي أسباب أخرى؛ أو
- إذا كان رقم المستثمر غير ساري أو غير صحيح؛ أو

- إذا كان طلب الاكتتاب مكرراً (وتعود الموافقة على مثل هذا الطلب المكرر إلى السلطة التقديرية للشركة)؛ أو
 - إذا وُجد أن طلب الاكتتاب يخالف شروط الطرح؛ أو
 - إذا تبين أن المكتتب قد قدم أكثر من طلب اكتتاب واحد لا يجوز التقديم في كلا الشريحة الأولى أو الشريحة الثانية ولا يجوز التقديم في أي منهما لأكثر من مرة؛ أو
 - إذا كان المكتتب شخص طبيعي وتبين أنه لم يتقدم بطلب الاكتتاب باسمه الشخصي (إلا إذا كان وكيلًا أو ممثلاً عن مكتتب آخر)؛ أو
 - عدم التزام المكتتب بالقواعد المعمول بها في الطرح للشريحة الأولى والشريحة الثالثة؛
 - إذ وُجد أنه من الضروري رفض طلب الاكتتاب لضمان الامتثال لأحكام قانون الشركات والنظام الأساسي وهذه النشرة أو متطلبات المصرف المركزي أو الهيئة أو سوق دبي المالي؛ أو
 - إذا فشل تحويل الأموال من خلال نظام المصرف المركزي للتحويلات المالية والمدفوعات (PGS) أو أي قنوات إلكترونية أخرى أو في حالة عدم كفاية المعلومات المطلوبة في الحقول الخاصة للمضي قدماً في التعامل مع الطلب.
- يجوز لبنوك تلقي الاكتتاب، ومديري الاكتتاب المشتركين رفض الطلب لأي من تلك الأسباب المذكورة أعلاه في أي وقت حتى تخصيص أسهم الطرح كما أنهم غير ملزمين بإخطار المكتتب المرفوض قبل إرسال إشعار تخصيص الأسهم.

المستندات المرفقة بطلبات الاكتتاب

يجب على جميع المكتتبيين تقديم المستندات التالية مع طلبات الاكتتاب الخاصة بهم:

فيما يتعلق بالأفراد:

- رقم مستثمر لدى سوق دبي المالي
- أصل وصورة من جواز السفر ساري المفعول أو بطاقة الهوية الإماراتية سارية المفعول.
- في حالة كان الموقع شخصاً آخر بخلاف المكتتب، يجب تقديم ما يلي:

- سند وكالة مصدق حسب الأصول لصالح الشخص المخول له بالتوقيع أو صورة معتمدة من إحدى الجهات/ الهيئات التنظيمية في دولة الإمارات مثل الكاتب العدل أو حسب الأصول المرعية في الدولة؛
- أصل جواز سفر أو بطاقة الهوية الإماراتية للشخص المخول له بالتوقيع للتحقق من توقيعه وصورة من جواز السفر أو بطاقة الهوية الإماراتية؛ و
- صورة جواز سفر /أو بطاقة الهوية الإماراتية للشخص المكتتب للتحقق من توقيعه.

- في حال كان الموقع وصي على قاصر، يتم تقديم ما يلي:

- أصل وصورة من جواز السفر أو بطاقة الهوية الإماراتية للشخص الوصي بالتوقيع للتحقق من توقيعه؛
- أصل وصورة من جواز سفر القاصر؛ و
- في حال كان الوصي معيناً من قبل المحكمة، أصل وصورة عن سند وصاية مصدق من المحكمة ومن أي جهات مختصة أخرى (مثل كاتب العدل).

فيما يتعلق بالأشخاص الاعتبارية بما في ذلك المصارف والمؤسسات المالية وصناديق الاستثمار، وغيرها من الشركات والمؤسسات.

- بخصوص الأشخاص الاعتبارية المسجلين في دولة الإمارات العربية المتحدة:

- أصل وصورة من الرخصة التجارية أو السجل التجاري للتحقق أو صورة معتمدة من إحدى الجهات/ الهيئات التنظيمية في الإمارات مثل الكاتب العدل أو حسب الأصول المرعية في الدولة؛
- أصل وصورة من المستند الذي يُجيز للمفوض بالتوقيع نيابة عن المكتتب وتقديم طلب الاكتتاب نيابة عنه وقبول الشروط والأحكام المنصوص عليها في هذه النشرة ونموذج الاكتتاب؛
- رقم مستثمر لدى سوق دبي المالي؛ و
- أصل وصورة من جواز سفر /بطاقة الهوية الإماراتية للشخص المفوض بالتوقيع.

- بخصوص الأشخاص الاعتبارية الأجنبية فإن المستندات المطلوبة ستختلف بناءً على طبيعة الشركة ومكان تسجيلها، ولذا فإنه يرجى مراجعة مديري الاكتتاب المشتركين للحصول على قائمة بالمستندات المطلوبة.

٢. طريقة الاكتتاب والدفع للشريحة الأولى والشريحة الثالثة

يتعين على المكتتب تقديم طلب الاكتتاب إلى أي بنك من بنوك تلقي الاكتتاب المذكورة في هذه النشرة و تقديم رقم المستثمر لدى سوق دبي المالي ورقم حسابه المصرفي بالإضافة إلى سداد قيمة أسهم الطرح التي يرغب بالاكتتاب بها، ويتم الدفع بإحدى الطرق التالية:

- شيك مصرفي (شيك مدير) مصدق مستحق الصرف من بنك مرخص ويعمل في دولة الإمارات العربية المتحدة لصالح الشركة تحت اسم "تعليم القابضة ش.م.ع - طرح عام أولي" / "Taaleem Holdings PJSC – IPO"؛ أو
 - الخصم من حساب المكتتب لدى بنك تلقي الاكتتاب؛ أو
 - الاكتتاب الإلكتروني (يرجى الاطلاع على الجزء الخاص بالاكتتاب الإلكتروني الموضح أدناه).
- يجب أن يتم تعبئة التفاصيل الخاصة بالحساب البنكي للمكتتب في طلب الاكتتاب، حتى لو كان سيتم سداد مبلغ الاكتتاب عن طريق شيك مدير.
- ما قبل الإدراج سيتم دفع مبلغ عائدات الطرح إلى الشركة.
- لا يجوز، ولن يتم قبول سداد قيمة أسهم الطرح المرغوب الاكتتاب فيها من قبل بنوك تلقي الاكتتاب بأي من الطرق التالية:

- نقدًا؛ أو
 - شيك شخصي (غير مصدق)؛ أو
 - أي طريقة دفع أخرى تخالف ما هو مذكور أعلاه.
- تفاصيل الفروع المشاركة لبنوك تلقي الاكتتاب مبينة في ملحق رقم ٣.

٣. الاكتتاب الإلكتروني

الاكتتاب الإلكتروني عن طريق بنوك تلقي الاكتتاب - الشروط العامة

يجوز لبنوك تلقي الاكتتاب أن يكون لها قنوات إلكترونية خاصة بها (تطبيقات الكترونية للخدمات المصرفية عبر الإنترنت، تطبيقات الخدمات المصرفية عبر الهواتف المتنقلة، أجهزة الصراف الآلي، الخ) والتي يتم ربطها بنظام سوق دبي المالي الخاص بالاكتتاب العام الأولي.

ويعتبر تقديم العميل لطلب الاكتتاب الإلكتروني بمثابة موافقة منه على شروط وأحكام الاكتتاب نيابةً عن المكتتب، كما يعتبر ذلك تفويضاً لبنك تلقي الاكتتاب المعني باسترجاع بيانات المستثمر من سوق دبي المالي وتقديم طلب الاكتتاب وبسداد إجمالي قيمة الأسهم التي يرغب بالاكتتاب فيها، وذلك عن طريق خصم المبلغ من الحساب المصرفي للعميل وتحويل المبلغ لحساب عملية الطرح لصالح "تعليم القابضة ش.م.ع." المفتوح لدى بنوك تلقي الاكتتاب، على النحو الموضح في طلب الاكتتاب.

ويعد تقديم الطلبات إلكترونياً كافياً فيما يتعلق بالوفاء بمتطلبات تعريف الهوية وعليه، فإن أي مستندات داعمة مطلوبة في أي موضع آخر في هذه النشرة لن تطبق على طلبات الاكتتاب الإلكتروني المعنية في هذه الفقرة.

يجب أن يتم الإخطار بالتخصيص النهائي للأسهم المطروحة ورد عائدات الأسهم المطروحة التي لم تخصص (إن وجدت) مع الأرباح المترتبة عليها عقب إغلاق فترة الاكتتاب وقبل إدراج الأسهم، ويتم تنفيذ هذا الأمر ومعالجته بواسطة بنوك تلقي الاكتتاب التي تم تقديم طلب الاكتتاب الإلكتروني إليها فقط.

في حالة عدم التزام أي من المكتتبين بما جاء في الشروط والأحكام الواردة في النشرة وخاصة فيما يتعلق بالأحكام المتعلقة بالاكتتاب الإلكتروني، فلن يكون أي من سوق دبي المالي، ولا الشركة، ولا مجلس الإدارة، ولا بنوك تلقي الاكتتاب مسؤولين بأي حال فيما يتعلق باستخدام خدمة الاكتتاب الإلكتروني من قبل عميل البنك أو المكتتب أو عن الخصم من حساب العميل من قبل بنوك تلقي الاكتتاب أو عن أي خسائر أو أضرار مباشرة وغير مباشرة تنتج عن استخدام الاكتتاب الإلكتروني.

الاكتتاب الإلكتروني - بنك الإمارات دبي الوطني

يمكن لأصحاب الحسابات لدى بنك الإمارات دبي الوطني الاكتتاب عبر قناة الخدمات المصرفية عبر الإنترنت للبنك أو تطبيق الهاتف الذكي وكذلك من خلال أجهزة الصراف الآلي. يمكن للأشخاص المؤهلين الوصول إلى أجهزة الصراف الآلي التابعة لبنك الإمارات دبي الوطني باستخدام بطاقة الخصم الخاصة بهم، والخدمات المصرفية عبر الإنترنت وتطبيق الهاتف الذكي باستخدام اسم المستخدم وكلمة المرور ذات الصلة (كما هو معتاد مع هذه القنوات). يعتبر هذا كافياً لأغراض تحديد الهوية، وبالتالي فإن المستندات الداعمة فيما يتعلق بالتطبيق المنصوص عليها في مكان آخر في نشرة الاكتتاب هذه لن تنطبق على التطبيقات الإلكترونية.

يمكن للمكتتبين الذين ليس لديهم حساب في بنك الإمارات دبي الوطني، سواء كانوا في الإمارات العربية المتحدة أو خارجها، الاكتتاب من خلال الموقع الإلكتروني للاكتتاب العام المخصص

<https://IPO.EmiratesNBD.com> والدفع من خلال الخدمات المصرفية عبر الإنترنت من خلال بنك الإمارات العربية المتحدة المركزي بوابة الدفع لدولة الإمارات العربية المتحدة ("PGS") أو من خلال نظام التحويلات النقدية لدى مصرف الإمارات العربية المتحدة المركزي ("FTS") أو .SWIFT

في حالة وجود أي مشاكل أو للدعم يرجى الاتصال بالفريق المخصص للطرح لبنك الإمارات دبي الوطني من خلال مركز الاتصال ٨٠٠٤٧٦٧ IPOS 800

الاكتتاب الإلكتروني - مصرف الإمارات الإسلامي

يمكن لأصحاب الحسابات لدى مصرف الإمارات الإسلامي الاكتتاب عبر قناة الخدمات المصرفية عبر الإنترنت للبنك وكذلك من خلال أجهزة الصراف الآلي وتطبيق الهاتف الذكي. يمكن للأشخاص المؤهلين الوصول إلى أجهزة الصراف الآلي باستخدام بطاقة الخصم الخاصة بهم، وحسابات الخدمات المصرفية عبر الإنترنت باستخدام اسم المستخدم وكلمة المرور (كما هو معتاد مع القنوات المصرفية الإلكترونية). يعتبر هذا كافيًا لأغراض التعريف فيما يتعلق باكتتاباتهم.

يرجى ملاحظة أن العملاء من غير مصرف الإمارات الإسلامي لن يكونوا مؤهلين للاكتتاب من خلال قنوات الاكتتاب الإلكترونية الخاصة بمصرف الإمارات الإسلامي.

في حالة وجود أي مشاكل أو للدعم يرجى الاتصال بالفريق المخصص للطرح لمصرف أبوظبي الإسلامي من خلال مركز الاتصال ٨٠٠٤٧٦٧ IPOS 800

الاكتتاب الإلكتروني - مصرف أبوظبي الإسلامي

تشمل قنوات الاكتتاب الإلكتروني لمصرف أبوظبي الإسلامي الخدمات المصرفية عبر الإنترنت ويمكن الولوج إليها عن طريق الموقع الإلكتروني الرسمي (www.adib.ae) وخدمة تطبيق الهاتف الذكي. تلك القنوات معرّفة حسب الأصول مع قاعدة بيانات سوق دبي المالي ومتاحة فقط لأصحاب حسابات مصرف أبوظبي الإسلامي.

يمكن لأصحاب الحسابات لدى مصرف أبوظبي الإسلامي الولوج لقنوات الاكتتاب الإلكتروني من خلال استخدام اسم المستخدم ورمز المرور السري الخاص بهم ويعتبر ذلك إجراءً كافيًا لتحرير متطلبات التعريف.

يمكن لأصحاب الحسابات لدى مصرف أبوظبي الإسلامي استكمال نموذج الطلب الإلكتروني الخاص بالشريحة المرغوب فيها وذلك عن طريق استكمال كافة البيانات المطلوبة بما فيها رقم المستثمر

المحدث لسوق دبي المالي ورقم حساب فعال لدى مصرف أبوظبي الإسلامي والمبلغ المرغوب بالاكتتاب به واختيار حساب التداول المخصص.

عند تقديم نموذج الطلب الإلكتروني، يقبل صاحب حساب مصرف أبوظبي الإسلامي شروط وبنود الطرح ويحول مصرف أبوظبي الإسلامي بخصم المبلغ من حسابه لدى مصرف أبوظبي الإسلامي وتحويله لحساب الطرح الخاص بالشركة لدى مصرف أبوظبي الإسلامي وكما هو موضح بطلب الاكتتاب.

يستلم أصحاب الحسابات لدى مصرف أبوظبي الإسلامي ممن نجح اكتتابهم بشكل تلقائي رسالة بريد الكتروني بتأكيد الاستلام والتي يجب الاحتفاظ بها حتى استلام إشعار التخصيص.

لأية استفسارات أخرى، برجاء التواصل مع مصرف أبوظبي الإسلامي على ٠٠٩٧١٢٦٥٢٠٨٧٨

الاكتتاب الإلكتروني - سوق دبي المالي

سوف يكون الموقع الإلكتروني الرسمي لسوق دبي المالي (www.dfm.ae) وكذلك تطبيق الهاتف الذي متاحاً للمكتتبين الذين لديهم رقم مستثمر مسجل في الخدمات الإلكترونية على موقع (www.dfm.ae)، او تطبيق الهاتف الذي ويمتلكون بطاقة iVESTOR سارية أو لديهم حساب مع واحد من البنوك العاملة بالدولة وجزء من بنك الإمارات العربية المتحدة المركزي بوابة الدفع لدولة الإمارات العربية المتحدة ("PGS") لتقديم طلب الاكتتاب الإلكتروني الخاص بهم لبنك تلقي الاكتتاب الرئيسي من خلال قنوات سوق دبي المالي المتاحة

يجوز لبنوك تلقي الاكتتاب والوسطاء المرخصين من سوق دبي المالي أن يكون لها قنوات إلكترونية خاصة بها (تطبيقات الكترونية للخدمات المصرفية عبر الإنترنت، تطبيقات الخدمات المصرفية عبر الهواتف المتنقلة، أجهزة الصراف الآلي، الخ) والتي يتم ربطها بنظام سوق دبي المالي الخاص بالطرح العام الأولي. ويعتبر تقديم العميل لطلب الاكتتاب الإلكتروني بمثابة موافقة منه على شروط وأحكام الاكتتاب نيابةً عن المكتتب، كما يعتبر ذلك تفويضاً لبنك تلقي الاكتتاب أو سوق دبي المالي بسداد إجمالي قيمة الأسهم التي يرغب بالاكتتاب فيها، وذلك عن طريق خصم المبلغ من بطاقة iVESTOR أو الحساب المصرفي للعميل وتحويل المبلغ لحساب عملية الطرح لصالح "تعليم القابضة ش.م.ع." المفتوح لدى بنوك تلقي الاكتتاب، على النحو الموضح في طلب الاكتتاب. ويعد تقديم الطلبات إلكترونياً كافياً فيما يتعلق بالوفاء بمتطلبات تعريف الهوية وعليه، فإن أي مستندات داعمة مطلوبة في أي موضع آخر في هذه النشرة لن تطبق على طلبات الاكتتاب الإلكتروني المعنية في هذه الفقرة. يجب أن يتم الإخطار بالتخصيص النهائي للأسهم المطروحة ورد عائدات الأسهم المطروحة التي لم تخصص (إن وجدت) مع الأرباح المترتبة عليها عقب إغلاق فترة الاكتتاب وقبل إدراج الأسهم، ويتم

تنفيذ هذا الأمر ومعالجته بواسطة بنوك تلقي الاككتاب التي تم تقديم طلب الاككتاب الإلكتروني إليها فقط.

في حالة عدم التزام أي من المستثمرين بما جاء في الشروط والأحكام الواردة في النشرة وخاصة فيما يتعلق بالأحكام المتعلقة بالاككتاب الإلكتروني واستخدام بطاقة iVESTOR وبوابة الدفع لدولة الإمارات العربية المتحدة ، فلن يكون أي من سوق دبي المالي، ولا الشركة، ولا مجلس الإدارة، ولا بنوك تلقي الاككتاب ولا البنك المصدر لبطاقة iVESTOR مسؤولين بأي حال فيما يتعلق بأي خسائر أو أضرار يتكبدها المكتتب بصورة مباشرة أو غير مباشرة نتيجة : (أ) استخدام خدمة الاككتاب الإلكتروني من قبل عميل البنك أو المكتتب (ب) عن الخصم من حساب العميل من قبل بنوك تلقي الاككتاب (ج) عن الخصم من بطاقة iVESTOR من قبل البنك المصدر لبطاقة iVESTOR.

كما يمكن أن يتم استلام طلبات الاككتاب عن طريق نظام التحويلات المالية للمصرف المركزي ("التحويلات المالية"). وعلى المستثمرين الذين يختارون استخدام نظام التحويلات المالية تقديم رقم مستثمر في سوق دبي المالي بالإضافة إلى قيمة أسهم الطرح المكتتب فيها في حقل التعليمات الخاصة.

٤. مواعيد هامة لطرق سداد قيمة الاككتاب

- في حالة سداد مبلغ الاككتاب عن طريق شيك، يجب أن يتم تقديم ذلك الشيك بحلول الساعة ١ (الواحدة) ظهرا من يوم ١٤ نوفمبر ٢٠٢٢.
- في حالة سداد مبلغ الاككتاب عن طريق تحويل الأموال من خلال نظام المصرف المركزي للتحويلات المالية (FTS) والمدفوعات (PGS) والسويفت، يجب أن يتم تقديم ذلك الشيك بحلول الساعة ١ (الواحدة) ظهرا من يوم ١٥ نوفمبر ٢٠٢٢ .
- في حالة الاككتاب عن طريق نظام ماكينة الصراف الألي، تطبيق الهاتف المتحرك والموقع الإلكتروني، يجب أن يتم تقديم طلبات الاككتاب قبل الساعة ١ (الواحدة) ظهرا من يوم ١٦ نوفمبر ٢٠٢٢.
- في حالة الاككتاب عن طريق سوق دبي المالي يكون تقديم طلبات الاككتاب عن طريق تحويل الأموال من خلال نظام المصرف المركزي للتحويلات المالية (FTS) والسويفت في موعد أقصاه يومين قبل نهاية فترة الاككتاب الساعة الثانية ظهرا وأما المدفوعات عن طريق (PGS) وبطاقة iVESTOR تظل مفتوحة حتى نهاية الاككتاب.

٥. مبالغ الاككتاب

يجب على المكتتبين في الشريحة الأولى والشريحة الثالثة تقديم طلباتهم لشراء أسهم الطرح بمبلغ 5,000 (خمسة آلاف) درهم إماراتي أو أكثر، مع أي استثمار يزيد عن 5,000 (خمسة آلاف) درهم إماراتي ليكون زيادات قدرها 1,000 (ألف) درهم إماراتي أو مضاعفاتها. وبناءً عليه، يتقدم المكتتبين للاكتتاب في الشريحة الأولى والشريحة الثالثة بمبلغ بالدرهم الإماراتي والذي سيتم استعماله لشراء أسهم الطرح بسعر الطرح النهائي بدلاً من التقدم للاكتتاب في عدد معين من أسهم الطرح.

6. سعر الطرح النهائي

سعر الطرح الذي سيشتري به كافة المكتتبين أسهم الطرح سيكون هو سعر الطرح النهائي.

سيتم بيع الأسهم في طرح عام وسوف يتم تحديد سعر الطرح النهائي من خلال اتباع آلية البناء السعري للسهم حيث يتم بناء سجل أوامر الاكتتاب من خلال طلبات الاكتتاب المقدمة من المستثمرين المحترفين. سوف يتم دعوة المكتتبين من المستثمرين المحترفين لتقديم عطاءات لأسهم الطرح ضمن نطاق سعر الطرح باستخدام طلبات ذات سعر دقيق (price sensitive orders)، (من خلال تحديد اعدادا من الأسهم للشراء حسب السعر). وسوف يوصي مديري الاكتتاب المشتركين إلى الشركة بسعر الطرح النهائي (الذي يجب أن يكون في النطاق السعري للطرح) المتعلق بكافة المشاركين في عملية الطرح.

ويجب أن تمثل أسهم المستثمرين المحترفين غالبية أسهم الطرح المستخدمة لاحتساب السعر النهائي لأسهم الطرح.

7. عملية الاكتتاب

يجب على المكتتبين تعبئة نموذج الطلب الخاص بشريحتهم، وتوفير كافة البيانات المطلوبة. إذا لم يتم تقديم رقم مستثمر ساري في سوق دبي المالي ورقم حساب بنكي ففي هذه الحالة لن يكون هؤلاء المكتتبين مؤهلين للاكتتاب في الأسهم ولن يتم تخصيص أي أسهم لهم.

يجب على المكتتبين التقدم بطلبات الاكتتاب في شريحة واحدة فقط. في حالة تقدم شخص للاكتتاب في أكثر من شريحة، يحق لبنوك تلقي الاكتتاب ومديري الاكتتاب المشتركين صرف النظر عن أحد أو كلا الطلبين.

سوف يقوم بنك تلقي الاكتتاب والذي تتم من خلاله عملية الشراء بإصدار إقرار بالاستلام إلى المكتتب والذي يتعين على المكتتب الحفاظ عليه حتى تلقيه اشعار التخصيص. وتعتبر نسخة طلب الاكتتاب عند تقديمها موقعة ومختومة من قبل بنك تلقي الاكتتاب اقراراً باستلام طلب

الاكتتاب. يجب ان يتضمن إقرار الاستلام بيانات المكتتب وعنوانه والمبلغ المدفوع وطريقة الدفع وتاريخ شراء أسهم الطرح المرغوب الاكتتاب فيها. وسوف يتضمن الإقرار/الإيصال، في حالة الطلبات المقدمة إلكترونياً عن طريق الخدمات المصرفية عبر الإنترنت وماكينات الصراف الآلي، على المعلومات الأساسية للطلب مثل رقم المستثمر والمبلغ والتاريخ ورقم الحساب المصرفي العميل.

وفي حالة عدم تسجيل عنوان المكتتب بشكل صحيح، فإن الشركة ومديري الاكتتاب المشتركين وبنوك تلقي الاكتتاب لا يتحملون أي مسؤولية عن عدم تلقي المكتتب إشعار التخصيص الخاص به.

٨. المزيد من المعلومات حول عدد من الأمور المرتبطة بالطرح

فترة الطرح

تبدأ في ١٠ نوفمبر ٢٠٢٢ للشريحة الأولى والشريحة الثانية والشريحة الثالثة وتنتهي بتاريخ ١٦ نوفمبر ٢٠٢٢ للشريحة الأولى والشريحة الثالثة وبتاريخ ١٧ نوفمبر ٢٠٢٢ للشريحة الثانية.

بنك تلقي الاكتتاب الرئيسي: بنك الإمارات دبي الوطني ش.م.ع.

بنوك تلقي الاكتتاب:

مرفق قائمة بجميع بنوك الاكتتاب في الملحق ٣ من هذه النشرة.

طريقة تخصيص أسهم الطرح لفئات المكتتبين المختلفة

سيتم التخصيص بموجب نظام الإصدار والطرح الصادر عن الهيئة بموجب قرار رئيس مجلس إدارة الهيئة بشأن النظام الخاص بطرح وإصدار أسهم الشركات المساهمة العامة رقم (١١ ر.م) لسنة ٢٠١٦ (كما يتم تعديله من حين لآخر) ستقوم الشركة بتخصيص أسهم الطرح وفقاً لسياسة التخصيص المحددة أدناه.

في حالة تجاوز الحجم الكلي للاكتتابات التي تم استلامها عدد أسهم الطرح ستقوم الشركة بتخصيص أسهم الطرح وفقاً لسياسة التخصيص المبينة أدناه وسيقومون أيضاً برد مبالغ الاكتتاب الفائضة والأرباح المترتبة عليها للمكتتبين.

الإشعار بالتخصيص

في موعد أقصاه ٢٢ نوفمبر ٢٠٢٢ أي خلال ٥ (خمسة) أيام عمل من تاريخ غلق باب الاكتتاب للشريحة الثانية)، سوف يتم إرسال إشعار تخصيص إلى المكتتبين في الشريحة الأولى والشريحة الثالثة

الذين تم تخصيص الأسهم لهم عن طريق رسالة نصية قصيرة تؤكد لهم قبول طلب الاكتتاب وعدد الأسهم المطروحة المخصصة لهم، وسوف يعقب هذا الأمر إشعارات مفصلة تحدد أسهم الطرح المخصصة لكل مكتتب، وسيتم إرسال هذا الإشعار عن طريق البريد المسجل أو البريد الإلكتروني في نموذج الاكتتاب (كما هو مطبق) إلى كل مكتتب في الشريحة الأولى والشريحة الثالثة.

طريقة إعادة المبالغ الفائضة للمكتتبين

في موعد أقصاه ٢٢ نوفمبر ٢٠٢٢ أي خلال ٥ (خمسة) أيام عمل من تاريخ غلق باب الاكتتاب للشريحة الثانية)، يتعين تخصيص أسهم الطرح للمكتتبين، ويجب، خلال ٥ (خمسة) أيام عمل من تاريخ التخصيص، رد المبالغ الفائضة والأرباح المترتبة عليها إلى المكتتبين الذين لم يتم تخصيص أسهم لهم في الشريحة الأولى والشريحة الثالثة وكذلك رد قيمة الاكتتاب والأرباح المترتبة عليها للمكتتبين في الشريحة الأولى والشريحة الثالثة الذين رفضت طلباتهم للأسباب المذكورة أعلاه. ويتم إعادة المبلغ الفائض والأرباح المترتبة عليها إلى نفس حساب المكتتب الذي تم من خلاله دفع المبلغ الأصلي للطلب، وفي حال قيام المكتتب بدفع مبلغ الاكتتاب من خلال شيك مصرفي معتمد، سيتم إعادة تلك المبالغ من خلال شيك مرسل عن طريق بريد مسجل إلى عنوان المكتتب الموضح على طلب الاكتتاب.

وفقاً لبنود نشرة الاكتتاب هذه، سوف يسترد المكتتب الفرق، (إن وجد) بين سعر الاكتتاب الذي تمت الموافقة عليه من قبل الشركة ومبلغ طلب الاكتتاب المسدد من قبل ذلك المكتتب.

الاستعلام والشكاوى:

على المكتتبين الذين يرغبون في الاستفسار أو تقديم شكاوى حول الأمور المتعلقة بالطلبات المرفوضة أو التخصيص أو رد الأموال الفائضة الاتصال ببنوك تلقي الاكتتاب الذي تم الاكتتاب من خلالها، وإذا لم تستطع الجهة التوصل إلى حل فإنه يتعين على الجهة إحالة الموضوع إلى واحد من مديري الاكتتاب المشتركين وإبلاغ المكتتب بما يتم وتبقى علاقة المكتتب مستمرة مع جهة تلقي الاكتتاب فقط.

إدراج وتداول الأسهم

عقب تخصيص أسهم الطرح والانتهاؤ من تأسيس الشركة، سوف يتم إدراج جميع أسهمها في سوق دبي المالي وفقاً لقواعد الإدراج، ومن المتوقع إدراج الأسهم في سوق دبي المالي بتاريخ ٢٩ نوفمبر ٢٠٢٢، ويبدأ التداول من تاريخ الإدراج. وسيتم تفعيل التداول على الأسهم وفقاً لأنظمة التداول الإلكترونية من خلال سجل الأسهم بسوق دبي المالي، مع التداول المتوقع أن يبدأ عقب الانتهاء من التسجيل.

حقوق التصويت

تنتمي جميع الأسهم لنفس الفئة وتتمتع بحقوق تصويت متساوية ويتعين تصنيفها بالتساوي في جميع الحقوق والالتزامات الأخرى. ويمنح كل سهم لحامله الحق في الإدلاء بصوت واحد (١) فيما يتعلق بجميع قرارات المساهمين.

المخاطر

هناك مخاطر خاصة بالاستثمار في هذا الطرح. ولقد تمت مناقشة هذه المخاطر في الجزء المعنون بـ "مخاطر الاستثمار" صفحة ٩١ في هذه النشرة ويجب أن تؤخذ بعين الاعتبار قبل اتخاذ أي قرار بالاككتاب في أسهم الطرح.

جهاز الإمارات للاستثمار

يحق لجهاز الإمارات للاستثمار الاككتاب في نسبة ٥٪ (خمسة بالمائة) من أسهم الطرح، ويجب تخصيص نسبة الاككتاب المطروحة لجهاز الإمارات للاستثمار بالكامل قبل البدء بعملية التخصيص. سيتم خصم الأسهم المطروحة المخصصة لجهاز الإمارات للاستثمار وفقاً لنظام الحقوق التفضيلية من الحجم الإجمالي للشريحة الثانية. إذا لم يمارس جهاز الإمارات للاستثمار حقوقها التفضيلية، فإن الجزء المحجوز سوف يتاح للاككتاب للمستثمرين المحترفين.

٩. الجدول الزمني للاككتاب والإدراج

توضح التواريخ المذكورة أدناه الجدول الزمني المتوقع للاككتاب. ومع ذلك، تحتفظ الشركة بالحق في تغيير أي من تواريخ/مواعيد الاككتاب، أو تقصير أو تمديد الفترات الزمنية المحددة عقب الحصول على موافقة السلطات المعنية ونشر ذلك التعديل خلال فترة الطرح في الصحف اليومية.

#	الحدث	التاريخ
أ.	تاريخ بداية الاككتاب	١٠ نوفمبر ٢٠٢٢
ب.	تاريخ غلق باب الاككتاب للشريحة الأولى والشريحة الثالثة	١٦ نوفمبر ٢٠٢٢
ج.	تاريخ غلق باب الاككتاب للشريحة الثانية	١٧ نوفمبر ٢٠٢٢
د.	تاريخ إعلان سعر الطرح النهائي	١٨ نوفمبر ٢٠٢٢

#	الحدث	التاريخ
هـ.	تخصيص الشريحة الأولى	٢٢ نوفمبر ٢٠٢٢
و.	الإخطار من خلال الرسائل النصية بالتخصيص النهائي في الشريحة الأولى	٢٢ نوفمبر ٢٠٢٢
ز.	تاريخ عقد اجتماع الجمعية العمومية التأسيسية في تمام الساعة التاسعة صباحاً. في حالة عدم اكتمال تغطية الاكتتاب وتم تمديد فترة الاكتتاب سوف يتم تغيير موعد انعقاد الجمعية العمومية التأسيسية والإعلان عن ذلك في صحيفتين يوميتين تصدران باللغة العربية	٢٣ نوفمبر ٢٠٢٢
ح.	تبدأ عملية إعادة مبالغ الاكتتاب الفائضة مع الأرباح المترتبة عليها إلى المكتتبين من الشريحة الأولى والمكتتبين من الشريحة الثالثة، وإرسال إخطارات التخصيص من خلال البريد المسجل.	٢٥ نوفمبر ٢٠٢٢
ط.	التاريخ المتوقع لإدراج الأسهم في سوق دبي المالي	٢٩ نوفمبر ٢٠٢٢

١٠. تحول الشركة:

على جميع المكتتبين أخذ العلم بأن الإخطار الخاص بانعقاد الجمعية العمومية التأسيسية للشركة ("الجمعية العمومية التأسيسية") سوف يتم تقديمه من خلال هذه النشرة. يرجى الاطلاع على القسم الرابع من هذه النشرة (الجمعية العمومية التأسيسية). سوف يكون اجتماع الجمعية العمومية التأسيسية في تمام الساعة ٩ صباحاً من يوم ٢٣ نوفمبر ٢٠٢٢ من خلال المشاركة الإلكترونية/عن بعد وبدون الحضور الشخصي للمساهمين.

وبناءً على هذا الإشعار، فإن المكتتبين الذين تم تخصيص أسهم الطرح لهم مدعون لحضور الجمعية العمومية التأسيسية في التاريخ المنصوص عليه في الإشعار. يرجى التفضل بمراجعة القسم الرابع

(إشعار انعقاد الجمعية العمومية التأسيسية) من هذه النشرة، وذلك بتقديم مستندات سارية وصحيحة لإثبات الهوية (وتشمل جواز السفر وبطاقة الهوية الإماراتية أو نموذج التوكيل الموثق).

يملك المكتتبين الذين تم تخصيص أسهم الطرح لهم والذين سيقومون بحضور الاجتماع والتصويت فيه عدد من الأصوات مساوية لعدد أسهم الطرح المخصصة لهم، بعد عملية التخصيص.

١١. الشرائح

سوف يتم تقسيم أسهم الطرح كما يلي:

الشريحة الأولى:

الحجم: حتى ٢٨,٥٠٠,٠٠٠ (ثمانية وعشرون مليون وخمسمائة) سهم والتي تمثل نسبة ١٠٪ (عشرة بالمائة) من أسهم الطرح. تحتفظ الشركة بحق تعديل حجم الشريحة الأولى في أي وقت قبل نهاية فترة الاكتتاب وفقاً لتقديرها المطلق وفقاً للقوانين السارية في دولة الإمارات، وذلك بعد الحصول على موافقة الهيئة، شريطة ألا تقل نسبة المكتتبين في الشريحة الثانية عن ٦٠٪ (ستون بالمائة) من أسهم الطرح. ولا تزيد نسبة المكتتبين بالشريحة الأولى والشريحة الثالثة عن ٤٠٪ (أربعون بالمائة) من أسهم الطرح.

الأهلية: يتم فتح باب الاكتتاب للشريحة الأولى أمام المكتتبين (وفقاً لما هو موضح في الجزء الخاص بـ "التعريفات والاختصاصات" الواردة في هذه النشرة).

الحد الأدنى لحجم الطلب: ٥,٠٠٠ (خمسة آلاف) درهم، على أن يكون أي استثمار إضافي بقيمة ١,٠٠٠ (ألف) درهم ومضاعفات ذلك.

الحد الأقصى لحجم الطلب: لا يوجد حد أقصى لحجم طلبات الاكتتاب.

سياسة
التخصيص:

في حالة زيادة حجم الاكتتاب في أسهم الشريحة الأولى عن عدد الأسهم المخصص لها، سوف يتم تخصيص أسهم الطرح إلى المكتتبين في الشريحة الأولى بالتناسب مع مبلغ الاكتتاب المحدد في الطلب المقدم من كل مكتتب وبناءً على سعر الطرح النهائي. وسيتم تقليص الطلبات بناءً على هذا الأساس في حالة زيادة حجم الاكتتاب في الشريحة الأولى وسيتم تقريب أي مستحقات جزئية ناتجة عن التوزيع التناسبي لأسهم الطرح إلى أقرب رقم صحيح. ستخصص الأسهم وفقاً لسياسة التخصيص سالفة الذكر وبناءً على سعر الطرح النهائي.

الأسهم غير
المكتتب فيها:

إذا لم يتم الاكتتاب في جزء من أسهم الطرح للشريحة الأولى، سوف تكون الأسهم الغير مكتتب فيها متاحة للاكتتاب من قبل مقدمي طلبات الاكتتاب في الشريحة الثانية، أو يجوز للشركة كحل بديل (وبالتشاور مع الهيئة) أن تقوم بتمديد تاريخ غلق باب الاكتتاب في الشرائح الأولى والثانية والثالثة أو غلق الطرح عند الحد المستلم من الطلبات (الاكتفاء بالحد المستلم من الطلبات).

الشريحة الثانية:

الحجم:

حتى ٢٥٠,٨٠٠,٠٠٠ (مئتان وخمسون مليون وثمانمائة الف) سهم والتي تمثل نسبة ٨٨٪ (ثمانية وثمانون بالمائة) من أسهم الطرح. تحتفظ الشركة بحق تعديل حجم الشريحة الثانية في أي وقت قبل نهاية فترة الاكتتاب وفقاً لتقديرها المطلق وفقاً للقوانين السارية في دولة الإمارات، وذلك بعد الحصول على موافقة الهيئة، شريطة ألا تقل نسبة المكتتبين في الشريحة الثانية عن ٦٠٪ (ستون بالمائة) من أسهم الطرح. ولا تزيد نسبة المكتتبين بالشريحة الأولى والشريحة الثالثة عن ٤٠٪ (أربعون بالمائة) من أسهم الطرح.

الأهلية: يتم فتح باب الاكتتاب للشريحة الثانية أمام المكتتبين وفقاً لما هو موضح في الجزء الخاص بـ "التعريفات والاختصارات" الواردة في هذه النشرة.

الحد الأدنى لحجم الطلب: الحد الأدنى لحجم طلبات الاكتتاب ١,٠٠٠,٠٠٠ (مليون) درهم

الحد الأقصى لحجم الطلب: لا يوجد حد أقصى لحجم طلبات الاكتتاب.

سياسة التخصيص: سوف يتم تخصيص الأسهم الخاصة بالشريحة الثانية بواسطة الشركة وذلك بالتشاور مع مدير الاكتتاب، ولذلك فإنه من الممكن عدم تخصيص أي أسهم للمكتتبين الذين يقدمون طلبات اكتتاب في الشريحة الثانية أو أن يخصص لهم عدد من أسهم الطرح أقل من العدد المذكور في طلب الاكتتاب الخاص بهم.

التخصيص الاختياري: تحتفظ الشركة بالحق في تخصيص أسهم الطرح الخاصة بالشريحة الثانية بأي طريقة تراها ضرورية. لذلك من الممكن ألا يتم تخصيص أي أسهم للمكتتبين الذين قدموا طلبات في هذه الشريحة أو تخصيص عدد من الأسهم لهم أقل من عدد الأسهم المذكورة في طلب الاكتتاب الخاص بهم.

أسهم الطرح غير المكتتب فيها: إذا لم يتم الاكتتاب في جميع أسهم الطرح للشريحة الثانية سوف يتم سحب عملية الطرح.

الشريحة الثالثة:

الحجم: ٢٪ (اثنان بالمائة) من أسهم الطرح، تمثل ٥,٧٠٠,٠٠٠ (خمسة مليون وسبعمائة الف) سهم. تحتفظ الشركة بحق تعديل حجم الشريحة الثالثة في أي وقت قبل نهاية فترة الاكتتاب وفقاً لتقديرها المطلق وفقاً للقوانين السارية في دولة الإمارات، وذلك بعد الحصول على موافقة الهيئة، شريطة ألا تقل نسبة المكتتبين في الشريحة الثانية عن ٦٠% (ستون بالمائة) من

أسهم الطرح. وألا تزيد نسبة المكتتبين في الشريحة الأولى والشريحة الثالثة مجتمعين عن ٤٠٪ (أربعون بالمائة) من أسهم الطرح.

الأهلية: يتم فتح باب الاكتتاب للشريحة الثالثة أمام المكتتبين (وفقاً لما هو موضح في الجزء الخاص بـ "التعريفات والاختصارات" الواردة في هذه النشرة).

الحد الأدنى لحجم الطلب: ٥,٠٠٠ (خمسة آلاف) درهم، على أن يكون أي استثمار إضافي بقيمة ١,٠٠٠ (ألف) درهم ومضاعفات ذلك.

الحد الأقصى لحجم الطلب: لا يوجد حد أقصى لحجم طلبات الاكتتاب.

سياسة التخصيص: في حالة زيادة حجم الاكتتاب في أسهم الشريحة الثالثة عن عدد الأسهم المخصص لها، سوف يتم تخصيص أسهم الطرح إلى المكتتبين في الشريحة الثالثة بالتناسب مع مبلغ الاكتتاب المحدد في الطلب المقدم من كل مكتتب وبناءً على سعر الطرح النهائي. وسيتم تقليص الطلبات بناءً على هذا الأساس في حالة زيادة حجم الاكتتاب في الشريحة الثالثة وسيتم تقريب أي مستحقات جزئية ناتجة عن التوزيع التناسبي لأسهم الطرح إلى أقرب رقم صحيح. ستخصص الأسهم وفقاً لسياسة التخصيص سالفه الذكر وبناءً على سعر الطرح النهائي.

الأسهم غير المكتتب فيها: إذا لم يتم الاكتتاب في جزء من أسهم الطرح للشريحة الثالثة، سوف تكون الأسهم الغير مكتتب فيها متاحة للاكتتاب من قبل مقدمي طلبات الاكتتاب في الشريحة الأولى، أو يجوز للشركة كحل بديل (وبالتشاور مع الهيئة) أن تقوم بتمديد تاريخ غلق باب الاكتتاب في الشرائح الأولى والثانية والثالثة أو غلق الطرح عند الحد المستلم من الطلبات (الاكتفاء بالحد المستلم من الطلبات).

طلبات الاكتتاب المتعددة

يجب على المكتتبين التقدم بطلبات الاكتتاب في أسهم الطرح في شريحة واحدة فقط. سيتم تجميع الطلبات المتعددة ضمن شريحة واحدة تحت رقم مستثمر وطني واحد. وفي حالة تقدم أي مكتتب للاكتتاب في أكثر من شريحة، يحق لبنوك تلقي الاكتتاب ومدراء الاكتتاب المشتركين اعتبار أحد أو كلا الطلبين غير صحيح أو غير ساري.

جهاز الإمارات للاستثمار

حتى ١٤,٢٥٠,٠٠٠ (اربعة عشر مليون ومئتان وخمسون الف) من أسهم الطرح يتم حجزها والتي تمثل نسبة خمسة بالمائة (٥٪) من إجمالي أسهم الطرح ليتم الاكتتاب بها من قبل جهاز الإمارات للاستثمار، وفقاً للمادة ١٢٧ من قانون الشركات. وسوف يتم تخصيص أسهم الطرح المخصصة لجهاز الإمارات للاستثمار بموجب هذه الحقوق التفضيلية من إجمالي حجم الشريحة الثانية. وإذا لم يمارس جهاز الإمارات للاستثمار هذه الحقوق التفضيلية للتقدم للاكتتاب في أسهم الطرح، سوف تكون هذه الأسهم متاحة للاكتتاب فيها من قبل المستثمرين المحترفين.

ملاحظات هامة

سوف يتم إشعار المكتتبين في الشريحة الأولى والشريحة الثالثة عن طريق رسالة نصية قصيرة (SMS) خلال ٥ (خمسة) أيام عمل من تاريخ غلق باب الاكتتاب من قبل سوق دبي المالي بقبول أو رفض طلب الاكتتاب المقدم منهم في أسهم الطرح.

بمجرد إدراج الأسهم في سوق دبي المالي سوف يتم تسجيل الأسهم في نظام إلكتروني وفقاً لما هو معمول به في سوق دبي المالي. وستكون المعلومات الواردة في هذا النظام الإلكتروني ملزمة وغير قابلة للإلغاء، ما لم يُنص على خلاف ذلك في القواعد والإجراءات واجبة التطبيق بسوق دبي المالي.

بعد الحصول على موافقة الهيئة، تحتفظ الشركة بالحق في تغيير النسبة المئوية لأسهم الطرح التي سيتم إتاحتها للشريحة الأولى أو الشريحة الثانية على ان لا تقل عن ٦٠ % للمستثمرين المحترفين في حال من الأحوال.

القسم الثاني: التفاصيل الرئيسية للشركة

١. نظرة عامة عن الشركة

تعليم القابطة ش.م.ع (شركة مساهمة عامة قيد التحول)

اسم الشركة:

أغراض الشركة الأساسية: تباشر الشركة الأغراض التالية:

تكون الأغراض الأساسية التي أسست من أجلها الشركة متفقة مع أحكام القوانين والقرارات المعمول بها داخل الإمارات العربية المتحدة، وفقاً لعقد التأسيس والنظام الأساسي للشركة الموضحين في الملحق ٢، على النحو التالي:-

- الاستثمار في المشروعات التعليمية وإدارتها؛
- الاستثمار في المشروعات التجارية وإدارتها؛ و
- الاستثمار في المشروعات الصناعية وإدارتها.

مكتب رقم ١٠٥، الطابق الأول، سنتشري بلازا، شارع شاطئ جميرا، ص.ب. ٧٦٦٩١، دبي، الإمارات العربية المتحدة

المكتب الرئيسي:

رخصة تجارية رقم ٥٩١٤٧٨

تفاصيل السجل التجاري

وتاريخ مزاولة النشاط:

تم تأسيس الشركة في إمارة دبي، الإمارات العربية المتحدة في تاريخ ١٤ فبراير ٢٠٠٧ كشركة مساهمة خاصة بموجب الرخصة التجارية رقم ٥٩١٤٧٨، وإن الشركة الآن قيد التحول من شركة مساهمة خاصة إلى شركة مساهمة عامة.

١٠٠ سنة ميلادية تبدأ من تاريخ إشهار الشركة في السجل التجاري. لتستمر بشكل تلقائي ما لم يتم إنهائها.

مدة الشركة:

من ١ سبتمبر إلى ٣١ أغسطس.

السنة المالية:

ايرنست ويونج الشرق الأوسط (فرع دبي) – أي سي دي بروكفيلد بلايس، شارع المستقبل، ص.ب. ٩٢٦٧، دبي الإمارات العربية المتحدة

الحسابات

مدقي

المستقلين:

البنوك الرئيسية التي
تتعامل مع الشركة:

اسم البنك

طبيعة العلاقة مع الشركة

مصرف الإمارات الاسلامي الحساب الجاري/الودائع الثابتة/التمويلات

تفاصيل مجلس الإدارة التي سيتم تشكيله من تاريخ الإدراج:

من المتوقع أن يضم مجلس الإدارة ٩ (تسعة) أعضاء مجلس إدارة على النحو الوارد أدناه

الاسم	تاريخ الميلاد	الجنسية	المنصب
السيد/ خالد أحمد حميد مطر الطاير *	١٩٧٧	الإمارات العربية المتحدة	رئيس مجلس الإدارة
السيد/ عادل محمد صالح الزرعوني *	١٩٥٧	الإمارات العربية المتحدة	نائب رئيس مجلس الإدارة
سعادة/ هلال سعيد سالم سعيد المري *	١٩٧٦	الإمارات العربية المتحدة	عضو مجلس إدارة
السيد/ عامر سعد محمد فوزي الخياط	١٩٦٨	الإمارات العربية المتحدة	عضو مجلس إدارة
السيد/ احمد سعد محمد فوزي الخياط *	١٩٧٢	الإمارات العربية المتحدة	عضو مجلس إدارة
السيد/ اياد إسماعيل سبتي مشعل *	١٩٧٢	الأردن	عضو مجلس إدارة
السيد/ محمد عبدالله عبدالرحمن الشيباني *	١٩٩١	الإمارات العربية المتحدة	عضو مجلس إدارة
سعادة/ عبدالله محمد عبدالله محمد العور *	١٩٧٩	الإمارات العربية المتحدة	عضو مجلس إدارة

السيدة/ رحاب محمد حسين لوتاه*	١٩٦٩	الإمارات العربية المتحدة	عضو مجلس إدارة
----------------------------------	------	--------------------------	----------------

ملاحظات:

١. يشير الرمز (*) إلى أن عضو مجلس الإدارة "مستقل" بموجب قواعد الحوكمة.

٢. جميع أعضاء مجلس الإدارة غير تنفيذيين.

يشغل بعض أعضاء مجلس الإدارة عضوية في مجالس إدارة شركات مساهمة عامة في دولة الإمارات كما يلي:

الاسم	العضوية في مجالس إدارة الشركات المساهمة في دولة الإمارات
السيد/ عادل محمد صالح الزرعوني	عضو مجلس إدارة الشركة الوطنية للتأمينات العامة ش.م.ع.
سعادة/ هلال سعيد سالم سعيد المري	عضو مجلس إدارة إعمار العقارية ش.م.ع. رئيس مجلس إدارة سوق دبي المالي
سعادة/ عبدالله محمد عبدالله محمد العور	عضو مجلس إدارة إعمار للتطوير ش.م.ع.

لم يصدر حكم بالإفلاس أو ترتيب صلح واق من الإفلاس على أي عضو من أعضاء مجلس الإدارة أو أعضاء الإدارة التنفيذية للشركة.

يملك بعض من أعضاء مجلس الإدارة وأقاربهم من الدرجة الأولى أسهم في الشركة كما يلي:

الاسم	عدد الأسهم	ملكية مباشرة أو غير مباشرة
السيد/ خالد أحمد حميد مطر الطاير	٧٢,٤٩٤,٧٢٠	غير مباشرة
السيد/ احمد سعد محمد فوزي الخياط	٦٢,٩٢٠,٠٠٠	مباشرة

السيد/ عامر سعد محمد فوزي الخياط	٧٦,٢٥٧,٤٨٠	غير مباشرة من خلال أمين حفظ - المال كابيتال ش.م.خ.
السيد/ عادل محمد صالح الزرعوني	١٠,١٠٠,٠٠٠	مباشرة
سعادة/ هلال سعيد سالم سعيد المري	٩,٩٩٩,٩٩٧	مباشرة

لا يملك أي من أعضاء الإدارة التنفيذية العليا للشركة أو اقربهم من الدرجة الأولى أي اسهم في الشركة.

مكافآت أعضاء مجلس الإدارة.

نظرًا لأن مجلس الإدارة سيتم تشكيله فقط عند الإدراج، فإن أعضاء مجلس الإدارة لم ولن يتلقوا مكافآت من الشركة قبل ذلك التاريخ.

بيان باستثمارات الشركة في الشركات التابعة الأخرى

يرجى الاطلاع على الملحق رقم ٤ للحصول على نبذة عن استثمارات الشركة في الشركات التابعة.

٢. وصف الأعمال

يجب على المستثمرين قراءة هذا القسم من النشرة إلى جانب المعلومات الواردة بمزيد من التفصيل في هذه النشرة بما في ذلك المعلومات المالية وغيرها من المعلومات. لقد تم استخلاص المعلومات المالية الموضحة في هذا القسم من النشرة، أينما ذُكرت، من البيانات المالية.

نظرة عامة

تُعد المجموعة أحد أكبر مقدمي الخدمات التعليمية المتميزة لمراحل K-12 (من الروضة إلى المرحلة الثانوية) في الإمارات العربية المتحدة، حيث تمتلك كما في ٣١ أغسطس ٢٠٢٢ محفظة تتكون من ٢٦ مدرسة تشمل ١٠ مدارس خاصة متميزة مملوكة ومدارة، بما في ذلك منشأة خاصة لتعليم الأطفال في السنوات المبكرة (خدماتها من مرحلة الروضة إلى المرحلة التأسيسية الثانية من التعليم) للأطفال من عمر ثلاث سنوات ("السنوات المبكرة")، و١٦ مدرسة من المدارس القائمة على الشراكة مع الحكومة والتي يتم تشغيلها نيابة عن جهات حكومية.

تدير المجموعة نوعين من المدارس: (١) المدارس المتميزة و(٢) المدارس القائمة على الشراكات مع جهات حكومية. في السنة الدراسية ٢٠٢١-٢٠٢٢، تضمنت محفظة المجموعة ١٨ مدرسة، تتكون من ١٠ مدارس متميزة مملوكة ومدارة، وست مدارس تابعة لمدارس الشراكات التعليمية في أبوظبي يتم تشغيلها نيابة عن دائرة التعليم والمعرفة ومدرستين تابعتين لمدارس دبي يتم تشغيلهما بالنيابة عن مؤسسة صندوق المعرفة ("مؤسسة صندوق المعرفة") في إطار برنامج الشراكة بين القطاعين العام والخاص.

كما في ٣١ أغسطس ٢٠٢٢، تمتلك المجموعة محفظة تضم ٢٦ مدرسة بقاعدة طلابية تضم ٢٧,٤٠٧ طالبًا وهيئة تدريس تتألف من ١,٧٢١ مدرس في العام الدراسي ٢٠٢٢-٢٠٢٣. كما في ٣١ أغسطس ٢٠٢٢، تضمنت محفظة المجموعة المتميزة خمس مدارس تقدم منهج البكالوريا الدولية، وأربع مدارس تقدم منهجًا بريطانيًا (بما في ذلك منشأة لتعليم الأطفال في السنوات الأولى تقدم منهجًا بريطانيًا)، ومدرسة واحدة تقدم منهجًا أمريكيًا. تضم محفظة المدارس المتميزة للمجموعة ٩٥٢ معلمين و١٢,٤٦٦ طالبًا مسجلًا كما في ٣١ أغسطس ٢٠٢٢. في ما يتعلق بمحفظة المدارس القائمة على الشراكات مع جهات حكومية للعام الدراسي ٢٠٢٢-٢٠٢٣، فقد كانت المجموعة، كما في ٣١ أغسطس ٢٠٢٢، تدير تسع مدارس تابعة لمدارس الشراكات التعليمية في أبوظبي نيابة عن دائرة التعليم والمعرفة حيث بلغ عدد الطلاب المسجلين ١٠,٥٩٥ طالبًا، وثلاث مدارس تابعة "لمدارس دبي" في إطار برنامج الشراكة بين القطاعين العام والخاص نيابة عن مؤسسة صندوق المعرفة حيث بلغ عدد الطلاب المسجلين ١,٩٤٠ طالبًا، وأربع مدارس قائمة على الشراكة بين القطاعين العام والخاص نيابة عن مؤسسة الإمارات المدرسي ("مؤسسة الإمارات") في إطار مبادرة مدارس الأجيال ("مدارس الأجيال") التي أطلقتها وزارة التربية والتعليم الاتحادية حيث بلغ عدد الطلاب المسجلين ٢,٤٠٦ طلاب. نظرًا إلى أن المدارس القائمة على الشراكات مع جهات حكومية مؤسسة في العام الدراسي ٢٠١٩-٢٠٢٠، فإنها تمثل فرصة للنمو المستقبلي وإمكانية زيادة مساهمتها في إيرادات المجموعة وأرباحها بالتزامن مع تطور تلك المدارس.

التاريخ والتطور

تأسست المجموعة في عام ٢٠٠٣ من خلال تأسيس شركة بيكون للإدارة ذ.م.م وبدأت عملياتها التجارية في سبتمبر ٢٠٠٥ تحت العلامة التجارية "بيكون إديوكيشن" مع إنشاء الأكاديمية الأمريكية للبنات، ومدرسة أب تاون الابتدائية (المعروفة حاليًا باسم مدرسة أب تاون الدولية)، ومدرسة حديقة الأطفال - المجتمع الأخضر، ومدرسة جرين فيلد كميونيتي (المعروفة حاليًا باسم مدرسة جرين فيلد الدولية) في دبي، ومدرسة الراحة الدولية - حرم الحدائق ("مدرسة الراحة الدولية - حرم الحدائق") في أبوظبي خلال الفترة الممتدة من ٢٠٠٥ إلى ٢٠٠٧. في سبتمبر ٢٠٠٧، أجرت المجموعة لعملية إعادة هيكلة للمساهمين، حيث استحوذت بموجبها الشركة (التي كانت تُعرف سابقًا باسم شركة مدارس ش.م.خ) على كامل أسهم شركة تعليم ذ.م.م (التي كانت تُعرف باسم شركة تعليم ش.م.خ) وشركة تعليم للإدارة ذ.م.م (التي كانت تُعرف سابقًا باسم بيكون للإدارة ذ.م.م).

يوضح الرسم البياني التالي محافظة المدارس الحالية للمجموعة حسب سنة الانضمام إلى محافظة شركة تعليم والمنهج الدراسي المقدم في كل مدرسة:

م	المدرسة	سنة الانضمام إلى محافظة شركة تعليم	المنهج الدراسي
1.	مدرسة دبي البريطانية - تلال الإمارات	٢٠٠٥	البريطاني
2.	مدرسة أب تاون الدولية	٢٠٠٥	البكالوريا الدولية
3.	الأكاديمية الأمريكية للبنات	٢٠٠٥	الأمريكي
4.	مدرسة الراحة الدولية - حرم الحدائق	٢٠٠٦	البكالوريا الدولية
5.	مدرسة جرين فيلد الدولية	٢٠٠٧	البكالوريا الدولية
6.	مدرسة البكالوريا بجميرا	٢٠١٠	البكالوريا الدولية
7.	مدرسة دبي البريطانية للتعليم المبكر - جميرا بارك	٢٠١٤	البريطاني
8.	مدرسة دبي البريطانية - جميرا بارك	٢٠١٥	البريطاني
9.	مدرسة الشراكات التعليمية في أبوظبي - مدرسة الوطن	٢٠١٩	الأمريكي
10.	مدرسة الشراكات التعليمية في أبوظبي - مدرسة السلام	٢٠١٩	الأمريكي
11.	مدرسة الشراكات التعليمية في أبوظبي - مدرسة روضة النايفة	٢٠١٩	الأمريكي
12.	مدرسة الشراكات التعليمية في أبوظبي - روضة الولاء	٢٠١٩	الأمريكي
13.	مدرسة الراحة الدولية - مدينة خليفة	٢٠٢٠	البكالوريا الدولية
14.	مدارس دبي البرشاء - مشروع الشراكة بين القطاعين العام والخاص في دبي	٢٠٢١	الأمريكي
15.	مدارس دبي مردف - مشروع الشراكة بين القطاعين العام والخاص في دبي	٢٠٢١	الأمريكي
16.	مدرسة الشراكات التعليمية في أبوظبي - روضة الوفاء	٢٠٢١	الأمريكي
17.	مدرسة الشراكات التعليمية في أبوظبي - الرياض	٢٠٢١	الأمريكي
18.	مدارس دبي ند الشبا - مشروع الشراكة بين القطاعين العام والخاص في دبي	٢٠٢٢	الأمريكي
19.	مدرسة الشراكات التعليمية في أبوظبي - الأحد	٢٠٢٢	الأمريكي
20.	مدرسة الشراكات التعليمية في أبوظبي - العزم	٢٠٢٢	الأمريكي
21.	مدرسة الشراكات التعليمية في أبوظبي - روضة الفرسان	٢٠٢٢	الأمريكي
22.	مدرسة أجيال - الفرقان	٢٠٢٢	الأمريكي
23.	مدرسة أجيال - آل مكتوم	٢٠٢٢	الأمريكي
24.	مدرسة أجيال - القرائن	٢٠٢٢	الأمريكي

الأمريكي	٢٠٢٢	مدرسة أجيال - المطاف	25.
البريطاني	١٩٧٧ (تم الاستحواذ عليها في عام ٢٠٢٢)	مدرسة جبل علي	26.

توسع العلامات التجارية

خضعت المجموعة إلى تغيير العلامة التجارية في عام ٢٠٠٨، حيث أدت إلى التحول من العلامة التجارية "بيكون إديوكيشن" إلى العلامة التجارية "تعليم"، بهدف بناء قيمة العلامة التجارية وتعزيز هويتها. خضعت العلامة التجارية "مدرسة دبي البريطانية" الخاصة بالمجموعة لمرحلة توسع خلال الفترة الممتدة من ٢٠١٢ إلى ٢٠١٥ عقب تغيير العلامة التجارية.

في سبتمبر ٢٠١٢، افتتحت المجموعة منشأة أخرى لتعليم الأطفال في السنوات المبكرة "حضانة حديقة الأطفال"، تقع في البرشاء بدبي. وفي سبتمبر ٢٠١٣، بعد اكتمال بناء الحرم الجديد لمدرسة أب تاون، (التي تم تغيير علامتها التجارية حاليًا إلى مدرسة أب تاون الدولية)، قامت المجموعة بتوسيع علامتها التجارية بنقل وتوحيد جميع طلاب مدرسة أب تاون إلى الحرم الجديد في مردف المبني على أرض ممنوحة. وتدرس مدرسة أب تاون الدولية منهج البكالوريا الدولية من مرحلة ما قبل الروضة حتى الصف الثاني عشر. ويسبق مرحلة ما قبل الروضة مرحلة روضة الأطفال (التي تشمل السنة الأولى والثانية من مرحلة روضة الأطفال) للأطفال الذين تتراوح أعمارهم عادة من ثلاث إلى أربع سنوات ("مرحلة ما قبل الروضة").

نظرًا إلى نجاح مدرسة دبي البريطانية - تلال الإمارات، قررت الإدارة الاستفادة من الشهرة المتزايدة للعلامة التجارية لمدرسة دبي البريطانية، من خلال إنشاء مدارس جديدة تحت نفس المظلة. في سبتمبر ٢٠١٤، افتتحت المجموعة مدرسة دبي البريطانية للتعليم المبكر ("مدرسة دبي البريطانية للتعليم المبكر")، وهي منشأة لتعليم الأطفال في السنوات الأولى تقدم الخدمات التعليمية من مرحلة الحضانة إلى المرحلة التأسيسية الثانية من التعليم وتقع في جزر جميرا في دبي تحت العلامة التجارية مدرسة دبي البريطانية. وتبع ذلك افتتاح مدرسة دبي البريطانية - جميرا بارك ("مدرسة دبي البريطانية - جميرا بارك")، الواقعة في جميرا بارك في أغسطس ٢٠١٥. وتندرج مدرسة دبي البريطانية - تلال الإمارات ومدرسة دبي البريطانية - جميرا بارك ومدرسة دبي البريطانية للتعليم المبكر - جميرا بارك التي تديرها تعليم. ويُعزى الولاء للعلامة التجارية بين المجتمع بشكل أساسي إلى العلامة التجارية "مدارس دبي البريطانية". ويأتي ذلك بناءً على قرار استراتيجي من قبل الإدارة لتعزيز وبناء سمعة بعض العلامات التجارية للمدارس داخل المجموعة.

الشهرة

ازدادت قيمة العلامة التجارية والشهرة الخاصة بالمجموعة وعلاماتها التجارية داخل دولة الإمارات العربية المتحدة بفضل جودة الخدمات التعليمية المقدمة في مدارسها، ونتائج الفحص الإيجابية وقاعدة الطلاب

الإماراتيين القوية. وقد ساهمت هذه السمعة المتنامية في تكليف دائرة التعليم والمعرفة في أبوظبي ("دائرة التعليم والمعرفة")، وهي الجهة المنظمة للتعليم في إمارة أبوظبي، للمجموعة بتشغيل أربع مدارس تابعة لمدارس الشراكات التعليمية في أبوظبي اعتبارًا من العام الدراسي ٢٠١٩-٢٠٢٠.

النمو

في مارس ٢٠٢١، أبرمت شركة تعليم للإدارة ش.ذ.م.م والمجلس التنفيذي لإمارة دبي ("المجلس التنفيذي")، وهو الجهة الحكومية المعنية في دبي، اتفاقيات تشغيل وإدارة، تقوم بموجبها المجموعة، من خلال شركة تعليم للإدارة ش.ذ.م.م، بتشغيل وإدارة مدرستين تابعتين للمجلس التنفيذي في دبي في إطار برنامج الشراكة بين القطاعين العام والخاص، وهما "مدرسة دبي" البرشاء و"مدرسة دبي" مردف، حيث بدأت تشغيلهما بدءًا من العام الدراسي ٢٠٢١-٢٠٢٢.

بالإضافة إلى ذلك، مُنحت المجموعة عقد إدارة مدرستين من مدارس الشراكات التعليمية في أبوظبي في عام ٢٠٢١ وثلاث مدارس منها في عام ٢٠٢٢، كجزء من تجديد وتمديد الاتفاقية المبرمة مع دائرة التعليم والمعرفة، وبالتالي أصبحت المجموعة تدير بشكل إجمالي تسع مدارس من مدارس الشراكات التعليمية في أبوظبي نيابة عن دائرة التعليم والمعرفة.

في يونيو ٢٠٢٢، أبرمت شركة تعليم للإدارة ش.ذ.م.م اتفاقية خدمات مع مؤسسة الإمارات للتعليم المدرسي ("مؤسسة الإمارات") لتشغيل وإدارة أربع مدارس نيابة عن مؤسسة الإمارات للتعليم المدرسي في ما يتعلق بمبادرة مدرسة أجيال الصادرة عن وزارة التربية والتعليم الاتحادية، وهي مدرسة آل مكتوم - دبي، ومدرسة القرائن - الشارقة، ومدرسة المطاف - رأس الخيمة، ومدرسة الفرقان - الشارقة.

الميزات التنافسية

منصة تعليمية رائدة لمراحل K-١٢ في دولة الإمارات بمزايا تنافسية كبيرة

تُعد منطقة دول مجلس التعاون الخليجي من بين أسواق سوق التعليم الأساسي والثانوي الأسرع نموًا والأكثر جاذبية على مستوى العالم، كما أن سوق التعليم الأساسي والثانوي (من مرحلة الروضة إلى المرحلة الثانوية) في الإمارات العربية المتحدة (خاصة دبي وأبوظبي والشارقة) مدعوم بمحركات نمو أساسية. ومن المتوقع أن يستقر نمو إجمالي الناتج المحلي في دبي وأبوظبي والشارقة وعجمان خلال الفترة الممتدة من ٢٠٢٢ إلى ٢٠٢٧، بنسبة نمو سنوي متوقع تتراوح من ٣ إلى ٤٪ نتيجة الإنفاق الحكومي والتنوع الاقتصادي (المصدر LEK). تركز الحكومة، لدعم الأداء الاقتصادي للدولة، على مبادرات التنوع الاقتصادي، والانتقال من الاعتماد على صادرات المواد الهيدروكربونية إلى اقتصاد متقدم قائم على المعرفة. كما أنه من المتوقع أيضًا أن يؤدي ارتفاع دخل الأسرة وتحسن مستويات المعيشة في كل أنحاء دبي وأبوظبي والشارقة إلى زيادة الإنفاق

على التعليم. ومن المتوقع أن يستمر نمو السكان في سن التعليم الأساسي والثانوي في دولة الإمارات العربية المتحدة بمعدل ثابت يتراوح من ٠٪ إلى ٢٪ سنويًا، مما يؤدي إلى زيادة الطلب على مستوى المدن الثلاث: دبي وأبوظبي والشارقة (المصدر LEK).

علاوة على ذلك، أطلقت الحكومة مبادرات مختلفة بهدف مواصلة تعزيز النمو السكاني، بما في ذلك طرح أنظمة جديدة للتأشيرات والإقامة، مثل نظام التأشيرة الذهبية وتنفيذ المبادرات الجديدة المتعلقة بالأعمال، مثل "طريق الحرير في دبي" و"اصنع في الإمارات" بهدف جذب أعمال جديدة إلى دولة الإمارات.

يأتي نمو سوق التعليم الأساسي والثانوي في الإمارات العربية المتحدة، خاصةً في دبي وأبوظبي، مدعومًا باللوائح والمبادرات المواتية من قبل الحكومة، إلى جانب النمو المتوقع للسكان في سن سوق التعليم الأساسي والثانوي في الإمارات العربية المتحدة، مما قد يؤدي إلى توسيع قطاع التعليم المستهدف للمجموعة في دولة الإمارات العربية المتحدة.

وتتمتع المجموعة بمزايا تنافسية كبيرة في سوق الإمارات العربية المتحدة، بما في ذلك سمعتها الراسخة، وقيمة علاماتها التجارية وتاريخها العريق، مما مكنها من توسيع محافظتها من خلال فتح المدارس، والاستفادة من مزايا الحجم والوصول إلى الخبراء المؤهلين جيدًا في مجال التعليم والوصول القوي إلى العقارات الرئيسية لأغراض النمو المستقبلي، مما مكن المجموعة من استغلال الفرص الجديدة بشكل أسرع مقارنة ببعض مقدمي الخدمات التعليمية الآخرين في سوق الإمارات العربية المتحدة.

منصة قابلة للتطوير مع علامات تجارية مرموقة للغاية

أصبحت المجموعة، بفضل مكانتها في دولة الإمارات وما تتمتع به من مزايا تنافسية، مقدم خدمات تعليمية موثوقًا به للغاية من جانب السكان المحليين والوافدين، مما قد يساهم في إنشاء عوائق دخول كبيرة لمقدمي الخدمات التعليمية المميزة الجدد لمرحلة K-12 في دولة الإمارات. وبالتالي لا يقتصر الأمر على ضرورة إنفاق المنافسين لرأس مال كبير لبناء قدرات جديدة، بل يتعين عليهم أيضًا إثبات القدرة على تقديم نتائج تعليمية مماثلة حتى يتمكنوا من المنافسة في دولة الإمارات. يجب على مقدمي الخدمات التعليمية الجدد أيضًا اكتساب سمعة قوية ونشر العلامة التجارية في سوق دولة الإمارات، بينما قد يستفيد مقدمو الخدمات الراسخون، مثل المجموعة، من نماذجهم وعلاماتهم التجارية الناجحة (مثل مدرسة دبي البريطانية ومدرسة الراحة الدولية) في فتح مدارس جديدة، بالإضافة إلى ما تتمتع به من كفاءات تشغيلية وتطبيقها لأفضل الممارسات التي تم تطويرها من خلال محفظة مدارسها الحالية.

اكتسبت المجموعة سمعة جيدة في السوق من خلال مدرسة دبي البريطانية الرائدة ومدارس الراحة الدولية ومدرسة البكالوريا بجميرا. شهدت مدرسة دبي البريطانية - تلال الإمارات أكبر قوائم انتظار بين مدارس المجموعة كما في يوليو ٢٠٢٢، حيث بلغ إجمالي عدد المتقدمين في قائمة الانتظار ٢٤٢ طالبًا، كما كانت ضمن

١٧ مدرسة فقط في دبي الحاصلة على تصنيف "متميز" من قبل هيئة المعرفة والتنمية البشرية في العام الدراسي ٢٠٢١-٢٠٢٠. علاوة على ذلك، مدرسة الراحة الدولية-حرم الحدائق هي المدرسة الوحيدة في أبوظبي التي تقدم منهج البكالوريا الدولية الكامل من مرحلة الروضة حتى الصف الثاني عشر والحاصلة على تصنيف "متميز" من قبل دائرة التعليم والمعرفة، في حين تعمل مدرسة البكالوريا بجميرا على تعزيز سمعتها بكونها مدرسة متميزة للتعليم باللغة الفرنسية في دبي، إذ تضم طلابًا دوليين من أكثر من ٧٠ جنسية وعددًا كبيرًا من الطلاب يتحدثون باللغة الفرنسية.

تمكنت المجموعة من الحفاظ على قاعدة طلابية مستقرة من خلال أوضاع السوق الصعبة والتنافسية في دولة الإمارات، مثل زيادة المعروض من مقدمي الخدمات التعليمية المتميزة في دبي بين عامي ٢٠١٦ و ٢٠١٩ (المصدر LEK)، بما في ذلك المنافسة الشديدة من بعض سلاسل المدارس البريطانية والدولية التي قدمت خصومات مغرية لأولياء الأمور واستهدفت بقوة موظفي المجموعة وقادتها لتعيينهم خلال تلك الفترة. وتعد قاعدة الطلاب المستقرة للمجموعة خلال هذه الفترة بمثابة شهادة على جودة التعليم المقدم للطلاب وسمعتها القوية في السوق.

الوصول إلى سوق مستهدف كبير من خلال محفظة المدارس التي تشمل مناهج متعددة

تقدم محفظة المدارس المتميزة للمجموعة عروضًا تعليمية متنوعة، بما في ذلك المجموعة الكاملة من مناهج البكالوريا الدولية المعتمدة من قبل منظمة البكالوريا الدولية ومجلس المدارس الدولية، وهو المنهج البريطاني المعتمد من قبل المدارس البريطانية في الخارج ومناهج مجلس المدارس الدولية والمناهج الأمريكية التي تتبع معايير ولاية نيويورك والمعتمدة من جمعية نيو إنجلاند للمدارس والكليات ومجلس المدارس الدولية، مما يسمح للمجموعة بالوصول إلى شريحة كبيرة من الطلاب.

من بين عشر مدارس متميزة تابعة للمجموعة، تقدم خمس مدارس منهج البكالوريا الدولية، وأربع مدارس تقدم المنهج البريطاني (بما في ذلك مدرسة جبل علي المستحوذ عليها مؤخرًا ومنشأة تعليم مبكر) ومدرسة واحدة تقدم المنهج الأمريكي.

نهج يركز على الطلاب مع التركيز على تقديم تعليم عالي الجودة

تحافظ المجموعة على نهج يركز على الطلاب، مع التركيز على تقديم أعلى جودة من التعليم في قطاع التعليم المتميز بمراحل K-12 (من الروضة إلى المرحلة الثانوية)، مقارنةً بتركيز منافسي المجموعة على كل من خدمات التعليم والتعليم الثانوي. تركز المجموعة على أهداف تحسين جودة التعليم المقدم وتحقيق نتائج أكاديمية عالية للطلاب، كما يتضح من نتائج الفحص الإيجابية، والأداء الأكاديمي القوي للطلاب ومستوى التقدم ووجهات التعليم العالي الإيجابية للطلبة المتخرجين. وتركزت الاستراتيجية الأساسية للمجموعة، منذ تأسيسها، حول القيم التي وضعها مؤسسوها الإماراتيون المتمثلة في الاحترام والرعاية والإلهام. بناءً على ذلك،

يتم إسناد الخدمات غير الأساسية لأطراف خارجية، لضمان استمرار تركيز المجموعة على توفير تعليم عالي الجودة.

التمييز من حيث تدريس المواد العربية والمواد الإسلامية مما يجذب قاعدة كبيرة من الطلاب الإماراتيين

تلتزم المجموعة بالتعاون مع حكومة الإمارات العربية المتحدة للمساعدة في تحقيق هدف توفير تعليم عالي الجودة للطلاب الإماراتيين. تشتهر المجموعة بتقديم تعليم عالي الجودة في مجالات المواد العربية والإسلامية والتركيز على القيم الإسلامية، وهو أمر معترف به من قبل أولياء الأمور لا سيما بسبب قاعدتها القوية من الطلاب الإماراتيين، والتي مثلت ٦٥٪ من قاعدة طلاب المجموعة عبر إجمالي محفظتها من المدارس الخاصة والعامة (بما في ذلك المدارس القائمة على شراكات مع جهات حكومية) كما في يونيو ٢٠٢٢. وتؤدي الدرجات الإيجابية في المواد العربية والإسلامية إلى تحسين نتائج الفحص الشاملة لهيئة المعرفة والتنمية البشرية ودائرة التعليم والمعرفة وتشجيع الإماراتيين والوافدين العرب على الالتحاق بها. تضاعف عدد المدارس المتميزة للمجموعة في دبي والحاصلة على تصنيف "جيد جدًا" في فهم القيم الإسلامية والوعي بالثقافات الإماراتية العالمية وذلك في عملية الفحص من قبل هيئة المعرفة والتنمية البشرية من أربع مدارس في العام الدراسي ٢٠١٦-٢٠١٧ إلى ثماني مدارس في العام الدراسي ٢٠٢١-٢٠٢٢.

سجل حافل لتحقيق الكفاءة التشغيلية مع إعطاء الأولوية لجودة التعليم

تمكنت المجموعة، من خلال هيكلها المنخفض التكلفة وهيكلها التشغيلي المركزي والمبسط، بما في ذلك الشؤون القانونية والمالية وتقنية المعلومات والموارد البشرية والقيادة التعليمية، بالاستفادة من وفورات الحجم، والاستفادة من قاعدة التكلفة الثابتة وتنفيذ ممارسات فعالة وموحدة عبر شبكة مدارسها، بما في ذلك الإدارة القوية للتكلفة، المراقبة من خلال المقارنة المعيارية والتدريب المتخصص لمدراء المدارس والقادة والمعلمين وتطويرهم، مما مكن المجموعة من إدارة التكاليف والاستفادة من زيادة الإيرادات عبر مختلف المدارس، مما دعم المجموعة في توسيع محفظتها من المدارس ومعدل التحاق الطلاب على محفظتها من المدارس المتميزة.

أحد الشركاء المفضلين في الشراكات الحكومية سريعة النمو

استفاد قطاع التعليم من العديد من المبادرات التي أطلقتها حكومة دولة الإمارات، بما في ذلك زيادة مخصصات ميزانية التعليم بالإضافة إلى تطوير المدارس القائمة على الشراكة بين القطاعين العام والخاص لتقديم مناهج دولية للطلاب الإماراتيين وإطلاق "مدارس الأجيال"، وهي شراكات بين مقدمي الخدمات التعليمية من القطاع الخاص ووزارة التربية والتعليم الاتحادية التي تقدم مناهج وطنية للطلاب الإماراتيين مجانًا.

نظرًا إلى انخفاض متطلبات الاستثمار الرأسمالي وطبيعتها المدرة للرسوم، تسمح المدارس القائمة على برنامج الشراكة الحكومية بتحقيق عوائد عالية نسبيًا للمجموعة. وتتكون الإيرادات التي تحققها المجموعة من تشغيل مدارس الشراكات التعليمية في أبوظبي من رسوم إدارية ثابتة، بالإضافة إلى رسوم متغيرة، بناءً على تحقيق الطلاب لبعض مؤشرات الأداء الرئيسي ومدارس الشراكات التعليمية في أبوظبي. بداية من العام الدراسي ٢٠٢٢-٢٠٢٣ فإن الإيرادات الناتجة عن تشغيل مدارس أجيال بالنيابة عن مؤسسة الإمارات للتعليم المدرسي من المتوقع ان تتكون من رسوم إدارية متغيرة بناءً على عدد محدد من الطلاب ورسوم متغيرة بناءً على تحقيق بعض مؤشرات الأداء الرئيسية من قبل الطلاب. من ناحية أخرى، تحقق مدارس دبي القائمة على برنامج الشراكة بين القطاعين العام والخاص إيرادات من خلال تحصيل رسوم دراسية، على غرار المدارس المتميزة للمجموعة. يتم دفع الرسوم الدراسية الخاصة بمدارس دبي القائمة على برنامج الشراكة بين القطاعين العام والخاص للمجموعة ويمكن دعمها من خلال المنح الدراسية التي تمويلها حكومة دبي، في حال استيفاء بعض معايير التأهيل.

فريق إدارة متمرس يتمتع بسجل حافل من الإنجازات

يدير المجموعة فريق إدارة يتمتع بخبرة كبيرة بقيادة آلان ويليامسون وأرنود برودوم.

وقد ساعد فريق الإدارة العليا المجموعة على تحقيق بعض الإنجازات والمراحل الرئيسية، بما في ذلك توسيع محفظة المدارس المتميزة للمجموعة من خلال فتح مدارس متميزة جديدة، وتحسين معدلات التحاق الطلاب والوصول إلى معدل إشغال بنسبة ٨٠٪ في مدرسة دبي البريطانية - جميرا بارك في آخر ثلاث سنوات دراسية ونسبة ٨٠٪ في مدرسة الراحة الدولية - حرم الحدائق في أول ستة سنوات دراسية. ويتم حساب معدل الإشغال على أساس عدد الطلاب المسجلين في السنة مقسومًا على إجمالي سعة الطلاب لهذا العام. كما ساعدت الإدارة العليا المجموعة على تحقيق نتائج فحص إيجابية، حيث حافظت على إدارة المدارس خلال جائحة كوفيد-١٩، التي شكلت تحديات تشغيلية معينة، وأبرمت اتفاقيات تشغيل وإدارة مع المجلس التنفيذي (والتي تم تجديدها وحوالتها إلى مؤسسة صندوق المعرفة) لتشغيل وإدارة ثلاث مدارس مملوكة لحكومة دبي، ووقعت اتفاقية إدارة مع دائرة التعليم والمعرفة لإدارة تشغيل تسع مدارس تابعة لمدارس الشراكات التعليمية في أبوظبي. ساعدت الإدارة العليا أيضًا المجموعة في إنشاء مدارس جديدة، وإتمام عملية الاستحواذ على مدرسة جبل علي في عام ٢٠٢٢، بالإضافة إلى تحديد الأراضي والحصول عليها للمدارس التي من المتوقع أن يبدأ تشغيلها في السنوات القليلة المقبلة. كما حققت المجموعة، بمساعدة الإدارة العليا، نتائج مالية جيدة وعائدات مرتفعة للمساهمين، بما في ذلك نمو الإيرادات والأرباح قبل الفائدة والضرائب والاستهلاك وإطفاء الدين وتوزيعات أرباح جذابة، وأقامت علاقات قوية ومستدامة مع هيئة المعرفة والتنمية البشرية ودائرة التعليم والمعرفة وتوسعت أخيرًا في الإمارات الشمالية بعد حصولها على عقود لتشغيل وإدارة أربع مدارس من مدارس الأجيال التابعة لمؤسسة الإمارات للتعليم المدرسي، بما في ذلك ثلاث مدارس في الإمارات الشمالية.

سجل حافل بتقديم نتائج مالية قوية وعوائد للمساهمين

تمكنت المجموعة، بفضل الكفاءة التشغيلية وجهود التوسع واستراتيجية النمو الخاصة بها من تحقيق نتائج تمويل قوية وعوائد قوية للمساهمين وذلك بدعم من إدارتها وفرق القيادة القوية.

الإستراتيجية

تطبق المجموعة إستراتيجية نمو واضحة المعالم تستفيد من كفاءاتها الأساسية، كما هو موضح بمزيد من التفصيل أدناه.

تقديم تعليم عالي الجودة ونتائج قوية للطلاب

تتمحور الإستراتيجية الأساسية للمجموعة حول تقديم خدمات تعليمية قائمة على القيم في قطاع التعليم المتميز من مراحل K-12 (مرحلة الروضة وحتى الصف الثاني عشر). وقد تمكنت المجموعة، من خلال التركيز على قطاع مراحل K-12 (من الروضة إلى المرحلة الثانوية)، الحفاظ على التركيز على تقديم قيم المجموعة، والتي تشمل الاحترام والرعاية والإلهام. وتلتزم المجموعة بتطوير موظفين ذوي جودة عالية والاحتفاظ بهم على كل المستويات، حيث يلتزمون برسالة المجموعة ومبادئ "الرحلة إلى التميز"، والتي يمكن من خلالها تقديم أعلى مستوى من التعليم ومساعدة الطلاب على تحقيق أفضل أداء أكاديمي ممكن. وتقوم المجموعة بإجراء مراجعات داخلية منتظمة لضمان الجودة وذلك لتقييم جودة التدريس والتعلم والعناية الرعوية. وتركز المجموعة على تحقيق نتائج فحص إيجابية، وتنفيذ ممارسات فعالة وموحدة عبر شبكة مدارسها (بما في ذلك الإدارة القوية للتكلفة والرقابة من خلال المقارنة المعيارية)، وكذلك تقديم تدريب متخصص لمديريها ومدرسيها وتطويرهم، من أجل بناء قاعدة موظفين قوية والاحتفاظ بها.

تحقيق النمو في المدارس الناضجة القائمة

خلال العامين الدراسيين ٢٠١٩-٢٠٢٠ و ٢٠٢١-٢٠٢٢، أضافت المجموعة تسع مدارس جديدة إلى محفظتها، بما في ذلك مدرسة الراحة الدولية-حرم مدينة خليفة بمحفظه المدارس المتميزة، ومدرسة دبي - فرع البرشاء ومدرسة دبي - فرع مردف ببرنامج الشراكة بين القطاعين العام والخاص لمدارس دبي وست مدارس تابعة لمدارس الشراكات التعليمية في أبوظبي. أكملت المجموعة أيضًا عملية الاستحواذ على مدرسة جبل علي في يوليو ٢٠٢٢، والتي تشكل الآن جزءًا من محفظة مدارسها المتميزة، كما تم منحها إدارة وتشغيل ثلاث مدارس إضافية في أبوظبي نيابة عن دائرة التعليم والمعرفة، ومدرسة دبي الجديدة في إطار برنامج الشراكة بين القطاعين العام والخاص نيابة عن مؤسسة صندوق المعرفة وأربع مدارس جديدة من مدارس الأجيال بالنيابة عن مؤسسة الإمارات للتعليم المدرسي حيث ستبدأ عملياتها في السنة الدراسية ٢٠٢٢-٢٠٢٣.

تنص إستراتيجية المجموعة على تعزيز وتحسين علاماتها التجارية الرائدة الحالية، بما في ذلك مدرسة دبي البريطانية ومدرسة الراحة الدولية، وزيادة معدلات التحاق الطلاب، من خلال تنفيذ العديد من مبادرات التحسين والتعديلات على نقاط البيع الفريدة لهذه المدارس.

زيادة معدلات الالتحاق بالمدارس التي تم إدخالها حديثاً

تتضمن إستراتيجية المجموعة زيادة معدلات الالتحاق بالمدارس التي تم إدخالها مؤخراً، بما في ذلك مدرسة الراحة الدولية - حرم مدينة خليفة ومدرسة جبل علي. التي تم الاستحواذ عليه حديثاً. نظراً إلى أن مدرسة الراحة الدولية بمدينة خليفة لم يبدأ تشغيلها سوى في العام الدراسي ٢٠٢٠-٢٠٢١، فإن لديها معدلات إشغال أقل مقارنة بمدرسة جبل علي التي لا تزال تتمتع بإمكانيات إشغال كبيرة نظراً إلى انتقال المدرسة إلى حرم جديد في عام ٢٠١٦ وقدرتها على استيعاب طلاب إضافيين في الصفوف الحالية والتوسع حتى السنة ١٣. وعلى الرغم من تحولها من مدرسة غير هادفة للربح إلى مدرسة هادفة للربح، فقد زاد عدد الطلاب المسجلين في مدرسة جبل علي من ١,٤١٢ طالباً في العام الدراسي ٢٠٢١-٢٠٢٢ (بمعدل إشغال بلغ ٦٨٪) إلى ١,٦٢٠ طالباً في ٣١ أغسطس ٢٠٢٢ في العام الدراسي ٢٠٢٢-٢٠٢٣ (بمعدل استخدام بلغ ٧٨٪). وتهدف المجموعة إلى التركيز على زيادة معدل الإشغال والتسجيل في المدارس التي تم إطلاقها حديثاً أو المستحوذ عليها حديثاً. وتعمل المدارس الجديدة عادةً بسعة أقل خلال السنوات الأولى من التشغيل وتتمتع بقدرة كبيرة على استيعاب معدلات الالتحاق وزيادة الاستخدام. تهدف المجموعة إلى زيادة معدل الإشغال لمدرسة الراحة الدولية - حرم مدينة خليفة ومدرسة جبل علي، الذي كان يبلغ لكنتا المدرستين حوالي ٤٩,٧٪ في العام الدراسي ٢٠٢١-٢٠٢٢ للوصول إلى معدل إشغال مماثل لمدارس المجموعة الأكثر نضجاً التي بدأ تشغيلها في سبتمبر ٢٠٢٠ أو قبله، والتي كان لها معدل إشغال يبلغ حوالي ٧٩٪ لكل المدارس الناضجة مجتمعة خلال الفترة نفسها. يُحسب معدل الإشغال على أنه إجمالي عدد المسجلين في المدارس المعنية مقسوماً على السعة الإجمالية للمدارس المعنية.

النمو من خلال التوسع العضوي وغير العضوي

تتضمن إستراتيجية التوسع الخاصة بالمجموعة النمو من خلال إطلاق مدارس جديدة، بالإضافة إلى التوسع غير العضوي المحتمل من خلال الاستحواذ على مدارس قائمة أو عاملة، ليتم تقييمها على أساس كل حالة على حدة عند ظهور الفرص.

وتنظر المجموعة في إطلاق أربع مدارس جديدة إضافية، تتألف من ثلاث مدارس في دبي، وواحدة في أبوظبي، بما في ذلك مدرستان جديدتان تحت العلامة التجارية مدرسة دبي البريطانية. يوضح الرسم البياني التالي محفظة المدارس المتميزة الجديدة الخاصة بالمجموعة والتي تتوقع إطلاقها في غضون السنوات القليلة المقبلة، شريطة الحصول على الموافقات التنظيمية. تفاصيل محفظة المدارس المتميزة الجديدة الخاصة بالمجموعة والتي تتوقع إطلاقها والمشار إليها في الرسم البياني أدناه توضح خطط الشركة الحالية فيما يخص هذه المدارس والتي قد تخضع لتغيير في المستقبل.

المدرسة	المنهج الدراسي	الموقع	السعة	النقطة السعرية	تاريخ الافتتاح المتوقع
---------	----------------	--------	-------	----------------	------------------------

٢٠٢٤ سبتمبر	النطاق الأعلى للمدارس المتميزة	١,٦٠٠	جميرا، دبي	البريطاني	مدرسة دبي البريطانية - جميرة
٢٠٢٤ سبتمبر	النطاق الأدنى للمدارس المتميزة	١,٦٠٠	الريم، دبي	البريطاني	مدرسة دبي البريطانية - ميرا
٢٠٢٥ سبتمبر	المدارس فائقة التميز	٢,٥٠٠-١,٥٠٠	أبوظبي	البريطاني	المدرسة المتميزة الجديدة - ١
٢٠٢٥ سبتمبر	النطاق الأعلى للمدارس المتميزة	٢,٥٠٠-١,٥٠٠	دبي	البريطاني	المدرسة المتميزة الجديدة - ٢

توسيع محافظة المدارس القائمة بالشراكة مع جهات حكومية

تهدف المجموعة إلى مواصلة العمل من أجل الحصول على المزيد من عقود الإدارة الحكومية، وذلك من خلال الاستفادة من خبرة الإدارة العليا في الشراكات الحكومية والعلاقة القوية مع القطاع العام التي تحافظ عليها المجموعة من خلال شركائها الاستراتيجيين. وقد نمت محافظة المدارس القائمة على الشراكة الحكومية لدى المجموعة على مدار السنوات القليلة الماضية، حيث بدأت بحصولها على أول تكليف من قبل دائرة التعليم والمعرفة بتشغيل وإدارة أربع مدارس تابعة لمدارس الشراكات التعليمية في أبوظبي (حيث بدأت عملياتها في العام الدراسي ٢٠١٩-٢٠٢٠)، لتشغيل وإدارة ما مجموعه ١٦ مدرسة من المدارس القائمة على الشراكة مع الحكومة في العام الدراسي ٢٠٢٢-٢٠٢٣، بما في ذلك تسع مدارس من مدارس الشراكات التعليمية في أبوظبي نيابة عن دائرة التعليم والمعرفة، وثلاث مدارس في دبي قائمة على برنامج الشراكة بين القطاعين العام والخاص نيابة عن مؤسسة صندوق المعرفة وأربع مدارس من مدارس الأجيال في إطار مبادرة مدارس الأجيال الصادرة عن وزارة التربية والتعليم الاتحادية اعتباراً من العام الدراسي ٢٠٢٢-٢٠٢٣. ومن المتوقع أن تشهد برامج الشراكة الحكومية نمواً، حيث يُتوقع أن تزيد دائرة التعليم والمعرفة من مستويات التسجيل الحالية في مدارس الشراكات التعليمية في أبوظبي بمقدار ١,٥ إلى ٣ أضعاف على المدى المتوسط والبعيد، بينما من المتوقع أن تعمل مؤسسة الإمارات للتعليم المدرسي على توسيع برنامج مدارس الأجيال بمقدار ٢,٨ ضعف من إجمالي ١٠ مدارس في ٢٠٢٢-٢٠٢٣ بزيادة ٢٨ مدرسة في السنوات الثلاث المقبلة، ومن المتوقع أن تستثمر حكومة دبي بكثافة في المدارس القائمة على الشراكة بين القطاعين العام والخاص على مدار السنوات المقبلة (المصدر LEK). وتهدف المجموعة إلى مواصلة العمل من أجل الحصول على المزيد من عقود الإدارة الحكومية، والاستفادة من سجل فريق الإدارة القوي في تشغيل المدارس وفقاً لمتطلبات المواصفات الخاصة بالقطاع العام والعلاقة القوية مع القطاع العام من خلال شركائها الاستراتيجيين. تتلقى المجموعة الدعم من شركائها الاستراتيجيين بما في ذلك مؤسسة صندوق المعرفة، مستفيدة في ذلك من علاقة ديناميكية يترتب عليها إبرام ترتيبات تأجير وتشغيل مجددة، والحصول على عقود إيجار طويلة الأجل وإتاحة رؤية طويلة الأجل لخطط النمو الحضري المستقبلية في دبي. علاوة على ذلك، تخطط المجموعة للاستفادة من خبرتها وسجلها الحافل وقاعدة الطلاب الإماراتيين في المدارس المتميزة والنتائج الأكاديمية الإيجابية في المواد العربية والإسلامية.

تقدم مدارس دبي القائمة على برنامج الشراكة بين القطاعين العام والخاص حالياً التعليم من مرحلة الروضة إلى الصف الخامس بسعة إجمالية تبلغ ٢,٦٢٤، للعام الدراسي ٢٠٢٢-٢٠٢٣، مما يسمح بفرصة كبيرة لزيادة القدرة الاستيعابية. قد تستفيد المجموعة أيضاً من السعة الإضافية التي قد يتم إتاحتها في مدارس دبي

القائمة على برنامج الشراكة بين القطاعين العام والخاص، مع تقدم الطلاب في رحلتهم التعليمية وبالتالي يتم إتاحة المزيد من الصفوف، بشرط موافقة مؤسسة صندوق المعرفة على زيادة الصفوف المقدمة. تركز استراتيجية المجموعة على زيادة معدلات الإشغال لدى مدارس دبي القائمة على برنامج الشراكة بين القطاعين العام والخاص (التي تتألف من مدرستين وبلغ معدل الإشغال فيها ٥٧٪ للعام الدراسي ٢٠٢١-٢٠٢٢) للوصول إلى معدلات مماثلة لمدارس الشراكات التعليمية في أبوظبي (التي تتألف من ست مدارس وبلغ معدل الإشغال فيها ٩٧٪ خلال الفترة نفسها).

هيكل المجموعة والشركات التابعة الرئيسية

هيكل المجموعة

يوفر مخطط الهيكل التالي نظرة عامة على هيكل المجموعة:

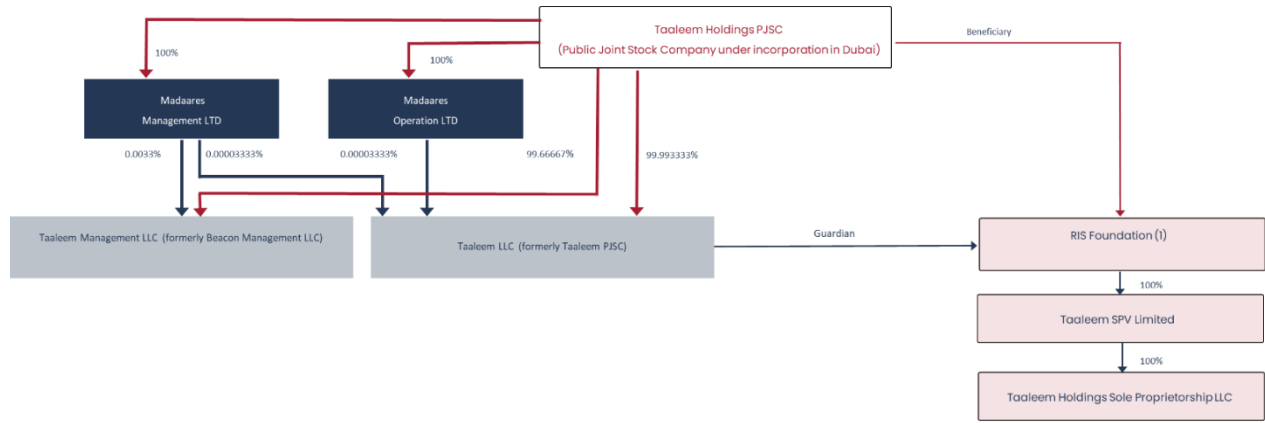

(١) تم الانتهاء من تأسيس مؤسسة مدرسة الراحة الدولية بينما لا يزال جاري نقل الاسهم من عادل الزرعوني وعبد الله المزروعى إلى مؤسسة مدرسة الراحة الدولية.

الشركات التابعة الرئيسية

الشركات التابعة الرئيسية للشركة هي:

- شركة تعليم ش.ذ.م.م، وهي شركة ذات مسؤولية محدودة تأسست في دبي، والتي زاولت أعمالها تاريخياً كشركة قابضة وتمتلك الآن أصول المجموعة، وعلى الأخص، حرم المدارس. تمتلك شركة تعليم ش.ذ.م.م وتدير تسعة مدارس ومباني متميزة، بما في ذلك مدرسة دبي البريطانية - تلال الإمارات ومدرسة دبي البريطانية-جميرة بارك ومدرسة دبي البريطانية للتعليم المبكر والأكاديمية الأمريكية للبنات ومدرسة أب تاون الدولية ومدرسة جميرا للبيكالوريا ومدارس جرين فيلد الدولية ومركز تعليم للتدريب والتطوير المهني ومدرسة جبل علي. كما تدير مدرسة الراحة الدولية - حرم الحدائق، وهي مملوكة لشركة تعليم للإدارة ش.ذ.م.م. بينما تمتلك مؤسسة مدرسة الراحة الدولية مدرسة الراحة الدولية حرم مدينة خليفة

• تعليم للإدارة ش.ذ.م.م، وهي شركة ذات مسؤولية محدودة تأسست في دبي، كما أنها الشركة التشغيلية التي تدير المجموعة من خلالها المدارس.

• مدارس دبي - مردف، ومدارس دبي - البرشاء، ومدارس دبي - ند الشبا القائمة على برنامج الشراكة بين القطاعين العام والخاص نيابة عن مؤسسة صندوق المعرفة وأربع مدارس من مدارس الأجيال نيابة عن مؤسسة الإمارات للتعليم المدرسي. تمتلك شركة تعليم للإدارة ذ.م.م أيضًا مدرسة الراحة الدولية - حرم الحدائق. تحتفظ شركة تعليم للإدارة ذ.م.م بإدارة تراخيص المدارس نيابة عن شركة تعليم وتفرض رسومًا إدارية على المدارس.

• مؤسسة مدرسة الراحة الدولية هي مؤسسة مسجلة تم إنشاؤها في سوق أبوظبي العالمي لتمتلك أصليين رئيسيين، هما مدرسة الراحة الدولية - حرم مدينة خليفة وكامل رأس مال شركة تعليم إس بي في ليمتد (شريطة إكمال نقل الحصص من المساهمين الامناء)، وهي شركة خاصة محدودة بالأسهم تأسست في سوق أبوظبي العالمي، والتي تمتلك كامل رأس مال شركة تعليم القابضة شركة الشخص الواحد ذ.م.م، وهي شركة شخص واحد ذات مسؤولية محدودة تأسست في أبوظبي. اكتملت عملية إنشاء مؤسسة مدرسة الراحة الدولية، بينما لا يزال نقل ملكية حصة كل من عادل الزرعوني وعبد الله المزروعى (المرشحين) إلى مؤسسة مدرسة الراحة الدولية قيد التنفيذ. وتم إنشاء الهيكل بما يتوافق مع متطلبات الترخيص الخاصة بدائرة التعليم والمعرفة بشأن حامل الترخيص وحقوق المساطحة (حقوق التأجير) على الأرض التي يجب أن تكون مملوكة بنسبة ١٠٠٪ لمواطني دولة الإمارات العربية المتحدة وبغرض تسهيل تشغيل المجموعة لمدارس الشراكات التعليمية في أبوظبي في إطار برنامج الشراكة الحكومية وإدارتها. تمتلك شركة تعليم القابضة - شركة الشخص الواحد ذ.م.م بشكل كامل مدرسة الراحة الدولية - مدينة خليفة وهي الكيان الذي تدير المجموعة من خلاله مدارس الشراكات التعليمية في أبوظبي بالنيابة عن دائرة التعليم والمعرفة. تدير شركة تعليم القابضة شركة الشخص الواحد ذ.م.م كل مدارس الشراكات التعليمية التسعة التابعة لدائرة التعليم والمعرفة. وقبل تأسيس المؤسسة، وضعت المجموعة هيكل مؤسسي متضمن عقد وكالة بموجبه تم تعيين تعليم القابضة شركة الشخص الواحد ذ.م.م لتأسيس وبناء وتشغيل وتحويل دخل المدارس الواقعة في أبوظبي وفق تعليماتها. ولكن في ضوء تأسيس مؤسسة مدرسة الراحة الدولية في سوق أبوظبي العالمي، والتحويل المزمع لأسهم شركة تعليم إس بي في ليمتد إليها، جعل من عقد الوكالة والهيكل المؤسسي بلا داعي. وعليه، وفور اكتمال تحويل الأسهم في شركة تعليم إس بي في ليمتد إلى مؤسسة مدرسة الراحة الدولية، تعتم الشركة إنهاء عقد الوكالة وكافة مستندات الهيكل المؤسسي المشار إليه.

• مدارس مانجمنت ليمتد هي شركة ذات مسؤولية محدودة مملوكة بالكامل من الشركة ومسجلة في المنطقة الحرة بجبل علي والهدف الرئيسي منها هو تملك اسهم في تعليم للإدارة ش.ذ.م.م. وتعليم ش.ذ.م.م. وفي كلتا الحالتين لا تتعدى ملكيتها في الشركتين نسبة ١,٠٪ من رأس المال.

• مدارس اوبريشنز ليمتد هي شركة ذات مسؤولية محدودة مملوكة بالكامل من الشركة ومسجلة في المنطقة الحرة بجبل علي والهدف الرئيسي منها هو تملك اسهم في تعليم ش.ذ.م.م. وفي هذه الحالة لا تتعدى ملكيتها في الشركة نسبة ١,٠٪ من رأس المال.

بعد تأسيس شركة تعليم إس بي في ليمتد وتعليم القابضة - شركة الشخص الواحد ذ.م.م، تمت إعادة تقييم الهيكل لاحقاً، وبعد ذلك، قرر مجلس الإدارة أن هيكل المؤسسات في سوق أبوظبي العالمي سيكون مناسباً بشكل أفضل للأغراض والمصالح التشغيلية للمجموعة. وبناءً على ذلك، تم وضع الهيكل السابق للشركة تحت هيكل المؤسسات في سوق أبوظبي العالمي.

نظرة عامة على القطاع المتميز

مناهج البكالوريا الدولية

تمتلك المجموعة وتدير خمس مدارس متميزة تقدم مناهج البكالوريا الدولية، والتي تم إنشاؤها خلال الفترة الممتدة من ٢٠٠٥ إلى ٢٠٢٠، وهي مدرسة أب تاون الدولية، ومدرسة جرين فيلد الدولية، ومدرسة البكالوريا بجميرا، ومدرسة الراحة الدولية - حرم مدينة خليفة، ومدرسة الراحة الدولية - حرم الحدائق. وتقدم كل المدارس مناهج البكالوريا الدولية منذ تأسيسها ونجحت في تحقيق النمو ونتائج البكالوريا الدولية الإيجابية.

وتقدم محافظة المدارس المتميزة لدى المجموعة سلسلة البكالوريا الدولية من خلال أربعة برامج تعليمية للطلاب الذين تتراوح أعمارهم من ٣ إلى ١٩ عامًا، وهي برنامج السنوات الابتدائية، وبرنامج السنوات الإعدادية، وبرنامج الدبلوم، والبرنامج الذي يركز على المسار الوظيفي.

تتمتع المجموعة بسجل حافل في تشغيل مدارس البكالوريا الدولية وتعتبر من بين أبرز مقدمي مناهج البكالوريا الدولية في قطاع المدارس المتميزة في دولة الإمارات، حيث تُعد مدرسة الراحة الدولية - حرم الحدائق هي المدرسة الوحيدة في أبوظبي التي تقدم منهج البكالوريا الدولية الكامل من مرحلة الروضة حتى الصف الثاني عشر المصنفة على أنها متميزة من قبل دائرة التعليم والمعرفة في حين حصلت مدرسة جرين فيلد الدولية على تصنيف "أفضل مدرسة تقدم مناهج البكالوريا الدولية خلال العام" من قبل Schools Compared في عام ٢٠٢٢.

المنهج البريطاني

تتكون مدارس المجموعة التي تقدم المنهج البريطاني من ثلاث مدارس تعمل تحت العلامة التجارية "مدرسة دبي البريطانية" (وتشمل مدرسة دبي البريطانية للتعليم المبكر) ومدرسة جبل علي التي تم الاستحواذ عليها مؤخراً. وتقدم العلامة التجارية للمدارس البريطانية في دبي مستوى عالٍ من الرعاية والتعليم للأسر في المحافظة المدرسية الحالية للمجموعة في فرع تلال الإمارات، والتي تعمل منذ ١٥ عامًا وحصلت على تصنيف "ممتاز" من قبل هيئة المعرفة والتنمية البشرية والمدارس البريطانية في الخارج. بالاستفادة من النجاح الذي حققته مدرسة دبي البريطانية - مدرسة تلال الإمارات، اتخذت المجموعة قرارًا استراتيجيًا بتوسيع العلامة التجارية لمدرسة دبي البريطانية إلى فرع جميرا بارك، الذي يعمل منذ خمس سنوات، وحصل على تصنيف "جيد جدًا" من قبل هيئة المعرفة والتنمية البشرية و"ممتاز" من قبل المدارس البريطانية في الخارج. في ما يتعلق بمدرسة جبل علي، في حين حصلت المدرسة على تصنيف "جيد جدًا" من قبل هيئة المعرفة والتنمية البشرية ولم تتقدم بعد للحصول على اعتماد المدارس البريطانية في الخارج لأن المجموعة لم تتول إدارة المدرسة إلا في نهاية مايو ٢٠٢٢.

ينقسم المنهج البريطاني، المعروف أيضًا باسم المنهج الوطني لإنجلترا، إلى مراحل رئيسية. المرحلة الأساسية الأولى هي السنوات المبكرة (للأعمار التي تتراوح من ٢ إلى ٥ سنوات) وبعد ذلك، يدخل الطلاب المستوى الابتدائي ويكملون المرحلة الأساسية الأولى (للأعمار التي تتراوح من ٥ إلى ٧ سنوات) والمرحلة الأساسية الثانية (للأعمار التي تتراوح من ٧ إلى ١١ سنة). تتكون المستويات الثانوية من المرحلة الأساسية الثالثة (للأعمار التي تتراوح من ١١ إلى ١٤ سنة) والمرحلة الأساسية الرابعة (للأعمار التي تتراوح من ١٤ إلى ١٦ سنة) والتي في نهايتها يحصل الطلاب على الشهادة العامة للتعليم الثانوي في سن ١٦ عامًا. وفي مستوى ما قبل الجامعة، يمر الطلاب من خلال المرحلة الأساسية الخامسة من سن ١٦ إلى ١٨ عامًا وبذلك يحصلون على مؤهلات المستوى (أ).

تتكون محافظة التعليم في السنوات المبكرة الحالية التي تقدم المنهج البريطاني لدى المجموعة من منشأة واحدة تعمل تحت العلامة التجارية مدارس دبي البريطانية للتعليم المبكر التي تقدم المنهج البريطاني، وهي مدرسة دبي البريطانية للتعليم المبكر ("مدرسة دبي البريطانية للتعليم المبكر")، والتي حصلت على تصنيف "ممتاز" من قبل المدارس البريطانية في الخارج ومركز التميز المبكر والتعلم الملهم في المملكة المتحدة، كما أنها تحظى بسجل حافل من حيث ارتفاع معدلات الالتحاق. تقدم مدارس دبي البريطانية للتعليم المبكر خدماتها من مرحلة الروضة إلى المرحلة التأسيسية الثانية من التعليم، والتي تتعلق بالتعلم القائم على اللعب وعلم التدريس المستمر ذي الصلة بتعليم الأطفال في السنوات المبكرة.

مركز التميز المبكر والتعلم الملهم في المملكة المتحدة، والذي يوفر مقياسًا إضافيًا لضمان الجودة، بالإضافة إلى نظام الفحص التطوعي الخاصة بالمدارس البريطانية في الخارج الذي يستخدم المعرفة المتخصصة في تطوير الأطفال، وطرق التدريس والممارسة إلى جانب توفير صورة محدثة للساحة الدولية، وإطار عمل الفحص وأحدث الأبحاث. يقوم مركز التميز المبكر في المملكة المتحدة بمراجعة ودعم توفير ضمان الجودة لمدارس السنوات الأولى التأسيسية، وإقامة شراكة مع المدرسة للمساعدة في تعزيز الابتكار والتحسين على المدى الطويل.

المنهج الأمريكي

تمتلك المجموعة وتدير مدرسة متميزة تقدم المنهج الأمريكي، وهي الأكاديمية الأمريكية للبنات ("الأكاديمية الأمريكية للبنات")، بالإضافة إلى مدارس التي تقدم المنهج الأمريكي التي تديرها في إطار محافظة شراكتها الحكومية. وتتبع كل مدارس التي تقدم المنهج الأمريكي معايير مناهج ولاية نيويورك.

مدرسة الأكاديمية الأمريكية للبنات معتمدة من قبل مجلس المدارس الدولية وجمعية نيو إنجلاند للمدارس والكليات، كما يتم تقييمها سنويًا من قبل هيئة المعرفة والتنمية البشرية (تحصل حاليًا على تصنيف جيد). تم إعادة اعتماد الأكاديمية الأمريكية للبنات في العام الدراسي ٢٠٢١-٢٠٢٢ من قبل مجلس المدارس الدولية وجمعية نيو إنجلاند للمدارس والكليات. وتقدم الأكاديمية الأمريكية للبنات منهجًا أمريكيًا قائمًا على الأنشطة، مع توفير بيئة أسرية تركز على الدراسات العربية والإسلامية، يقودها مديرًا متحمسًا ومتحفيرًا تم تعيينه مؤخرًا وهيكل دعم قوي للمعلمين وأولياء الأمور والطلاب. تشمل الأنشطة التي تقدمها الأكاديمية الأمريكية للبنات التعليم العام جنبًا إلى جنب مع بعض الأنشطة اللامنهجية المحدودة. تركز هيئة التدريس في الأكاديمية الأمريكية للبنات على مساعدة الطلاب على تحقيق إمكاناتهم الكاملة من صف ما قبل الروضة

إلى الصف الثاني عشر. وتوفر المدرسة التعليم للفتيات من صف ما قبل الروضة إلى الصف الثاني عشر، بينما يتوفر التعليم للبنين من صف ما قبل الروضة إلى الروضة الثانية.

نظرة عامة على قطاع الشراكات مع جهات حكومية

حصلت المجموعة على عقود إدارة للمدارس المملوكة للحكومة في كل من دبي وأبوظبي والإمارات الشمالية، من قبل مؤسسة صندوق المعرفة ودائرة التعليم والمعرفة ومؤسسة الإمارات للتعليم المدرسي، على التوالي، ويرجع ذلك جزئيًا إلى السمعة الجيدة للمجموعة وعلاقتها مع حكومة دولة الإمارات.

الشراكات بين القطاعين العام والخاص بشأن مدارس دبي

في مارس ٢٠٢١، أبرمت شركة تعليم للإدارة ش.ذ.م.م والمجلس التنفيذي اتفاقيات تشغيل وإدارة، تقوم بموجبها المجموعة، من خلال شركة تعليم للإدارة ش.ذ.م.م، بتشغيل وإدارة مدرستين تابعتين للمجلس التنفيذي في دبي في إطار برنامج الشراكة بين القطاعين العام والخاص، وهما "مدارس دبي" البرشاء و"مدارس دبي" مردف، بدءًا من العام الدراسي ٢٠٢١-٢٠٢٢. في ٢٩ يوليو ٢٠٢٢، تم إبرام اتفاقيتي إحلال بين المجلس التنفيذي ومؤسسة صندوق المعرفة وشركة تعليم للإدارة ش.ذ.م.م، تم التنازل بموجبها عن كل الحقوق والالتزامات الخاصة بالمجلس التنفيذي بموجب الاتفاقيات الأصلية وتحويلها إلى مؤسسة صندوق المعرفة. بالإضافة إلى ذلك، أبرمت شركة تعليم للإدارة ش.ذ.م.م ومؤسسة صندوق المعرفة اتفاقية تشغيل وإدارة جديدة في سبتمبر ٢٠٢٢، لتشغيل مدرسة إضافية نيابة عن مؤسسة صندوق المعرفة، وهي مدارس دبي - ند الشبا التي بدأت عملياتها في السنة الدراسية ٢٠٢٢-٢٠٢٣. تقدم مدارس دبي القائمة على الشراكة بين القطاعين العام والخاص المنهج الأمريكي.

برنامج الشراكة بين القطاعين العام والخاص بشأن "مدارس دبي" هو مشروع يدعمه سمو الشيخ حمدان بن محمد بن راشد آل مكتوم ويقدم مفهومًا تعليميًا جديدًا مبنيًا على القيم الإماراتية المحلية، من خلال توفير التعليم المنهج الأمريكي الذي يسترشد بالمبادئ العربية والقيم الإسلامية بأسعار معقولة. تهدف الشراكة بين القطاعين العام والخاص بشأن مدارس دبي إلى توفير تعليم دولي عالي الجودة للإماراتيين في المدارس التي يديرها القطاع الخاص، حيث تقدم مؤسسة صندوق المعرفة بعض الإعانات الدراسية بحدود مختلفة على أساس الضرورة / الجدارة، مع مراعاة تلبية معايير معينة وضعتها المؤسسة. وتعمل المدرستان منذ سبتمبر ٢٠٢١ وتقدمان الخدمات التعليمية من مرحلة الروضة إلى الصف الخامس. بالإضافة إلى ذلك، بدأت مدرسة ند الشبا عملياتها في العام الدراسي ٢٠٢٢-٢٠٢٣ حيث تقدم الخدمات التعليمية من مرحلة الروضة إلى الصف الخامس. قد تستفيد المجموعة أيضًا من السعة الإضافية التي قد يتم إتاحتها في مدارس دبي القائمة على برنامج الشراكة بين القطاعين العام والخاص، مع تقدم الطلاب في رحلتهم التعليمية وبالتالي يتم إتاحة المزيد من الصفوف، بشرط موافقة مؤسسة صندوق المعرفة على زيادة الصفوف. تقدم مدارس دبي في إطار برنامج الشراكة بين القطاعين العام والخاص حاليًا الخدمات التعليمية من مرحلة الروضة حتى الصف الخامس، مما يسمح بفرصة كبيرة لزيادة القدرة الاستيعابية. وتعود ملكية الأرض والمباني الخاصة بهذه المدارس إلى مؤسسة صندوق المعرفة التي قامت بتشبيدها أيضًا، كما أبرمت اتفاقية التشغيل والإدارة مع المجموعة بصفتها مشغل المدرسة، دون تكبد المجموعة أي تكاليف إيجار.

مدارس الشراكات التعليمية في أبوظبي

كما في ٣١ أغسطس ٢٠٢٢، قامت المجموعة بتشغيل وإدارة تسع مدارس تابعة لمدارس الشراكات التعليمية في أبوظبي بالنيابة عن دائرة التعليم والمعرفة، وفقاً لاتفاقية تشغيل وإدارة مبرمة بين شركة تعليم القابضة - شركة الشخص الواحد ذ.م.م. ودائرة التعليم والمعرفة بتاريخ يونيو ٢٠٢٢. تبدأ المجموعة حالياً عملية اعتماد مدارس الشراكات التعليمية في أبوظبي لدى جمعية نيو إنجلاند للمدارس والكليات.

تقدم "مدارس الشراكات التعليمية في أبوظبي" المنهج الأمريكي مع تطبيق معايير ولاية نيويورك، لفئات عمرية مختلفة تتراوح من ٤ سنوات إلى ١٦ سنة. يقتصر الالتحاق بمدارس الشراكات التعليمية في أبوظبي على الطلاب الإماراتيين. بالإضافة إلى عدد قليل من الطلاب من دول عربية أخرى يخضعون لإعفاءات خاصة. مدارس الشراكات التعليمية في أبوظبي مملوكة لدائرة التعليم والمعرفة، التي تعمل مع مشغلين من القطاع الخاص لإدارة العمليات اليومية بهدف تحسين مستوى التعليم العام وتوفير تعليم مجاني عالي الجودة للمواطنين الإماراتيين. وعادةً ما تكون عملية المناقصة الأولية من قبل دائرة التعليم والمعرفة لمقدمي خدمات التعليم عملية صارمة تتضمن عادةً تقديم خطة عمل وخطة أكاديمية، بالإضافة إلى معلومات إضافية حول التكلفة لكل طالب، وإعداد الميزانية والتخطيط على المدى الطويل، والسجل الأكاديمي، وفهم المجتمع الإماراتي، والأداء الأكاديمي للطلاب، وتقديم الطلاب، وفهم القيم الإسلامية، وخطط المناهج، وعمليات التقييم، واستراتيجيات التدخل، وهيكل الحوكمة، وعملية قبول الطلاب وتوجيههم.

نظراً إلى أن دائرة التعليم والمعرفة تسدد النفقات التشغيلية والرأسمالية مقدماً، فإن نموذج الأعمال الأقل استهلاكاً لرأس المال والقائم على تحصيل الرسوم من مدارس الشراكات التعليمية في أبوظبي يوفر قطاع أعمال قابل للنمو، مما يسمح بتوليد النقد ودخل الإيجابي للمجموعة، وهو ما تسعى المجموعة بنشاط إلى تحقيقه في إطار إستراتيجية النمو الخاصة بها. ويتم دفع الرسوم من قبل دائرة التعليم والمعرفة مباشرة، مما يسمح بنموذج تحصيل إيرادات منخفض المخاطر.

مدارس الأجيال التابعة لمؤسسة الإمارات للتعليم المدرسي

أبرمت شركة تعليم للإدارة ش.ذ.م.م اتفاقية خدمات مع مؤسسة الإمارات للتعليم المدرسي في يونيو ٢٠٢٢، حيث ستقوم بموجها شركة تعليم للإدارة ش.ذ.م.م بتشغيل وإدارة أربع مدارس، وهي مدرسة آل مكتوم (دي)، ومدرسة القرائن (الشارقة)، ومدرسة المطاف (رأس الخيمة)، ومدرسة الفرقان (الشارقة)، حيث ستبدأ أعمالها في العام الأكاديمي ٢٠٢٢-٢٠٢٣. بدأت مدة الاتفاقية في ٢٨ يونيو ٢٠٢٢، وتستمر لفترة أولية تبلغ ثلاث سنوات ويجوز تمديدتها بالاتفاق المتبادل بين الطرفين لفترات إضافية مدتها خمس سنوات لكل فترة. وبدلاً من ذلك، بعد انتهاء المدة الأولية، يحق لمؤسسة الإمارات للتعليم المدرسي وفقاً لتقديرها الخاص تجديد الاتفاقية لمدد إضافية تبلغ سنتين لكل مدة.

وتأتي كل مدارس الأجيال في إطار مبادرة "مدارس الأجيال" التي أطلقتها وزارة التربية والتعليم الاتحادية وتقدم المنهج الأمريكي وفقاً لمعايير ولاية نيويورك، للطلاب من الصف الأول إلى الصف الرابع في مواقع مختلفة. وعادةً ما تكون عملية المناقصة الأولية من قبل مؤسسة الإمارات للتعليم المدرسي نيابة عن وزارة التربية والتعليم الاتحادية للترسية الأولية لمقدمي الخدمات التعليمية عبارة عن عملية صارمة تتضمن عادةً تقديم

خطة عمل وخطة أكاديمية ومعلومات إضافية حول التكلفة لكل طالب، وإعداد الميزانية والتخطيط على المدى الطويل، والسجل الأكاديمي، وفهم المجتمع الإماراتي والقيم الإسلامية، وخطط المناهج الدراسية، وعمليات التقييم، واستراتيجيات التدخل، وهيكل الحوكمة، بالإضافة إلى التخطيط لمستوى أداء الطلاب وتقديمهم في المواد الأساسية وعملية قبول الطلاب وتوجيههم.

الرسوم الدراسية وخطط الدفع والمنح الدراسية للطلاب

تحصل المجموعة حاليًا غالبية الرسوم الدراسية على أساس الفصل الدراسي، والتي يمكن دفعها نقدًا أو من خلال شيك أو عن طريق نموذج اعتماد بطاقة الائتمان أو التحويل المصرفي أو بطاقة الائتمان أو الخصم بحلول التاريخ المحدد في فاتورة الفصل الدراسي.

علاوة على ذلك، ووفقًا لإرشادات هيئة المعرفة والتنمية البشرية، يجوز لأي مدرسة أن تقدم خطة سداد تتكون من ١٠ دفعات شهرية، في حال طلب أولياء الأمور بديلاً للمدفوعات الفصلية للرسوم الدراسية. وقد توافق المجموعة على خطط السداد الشهرية مع أولياء الأمور كتابيًا، أو تتلقى نموذج اعتماد بطاقة الائتمان، الذي يمنح المجموعة التصريح لتحصيل الرسوم الدراسية على النحو المتفق عليه بين أولياء الأمور والمجموعة على أساس كل حالة على حدة. وفي حال رغب أي ولي أمر في دفع المزيد مقدمًا، فقد يتم الاتفاق على هذا الترتيب مع الإدارة المالية بالمدرسة ذات الصلة. كما يمكن لأولياء الأمور دفع الرسوم على أقساط باستخدام الخيار المقدم من خلال تعاون المدرسة مع بنك الإمارات دبي الوطني أو بنك الإمارات الإسلامي اللذين ينظمان الرسوم على أقساط شهرية إما كل ثلاثة أو ستة أشهر أو ١٢ شهرًا، بدون أي فوائد إضافية أو الحاجة إلى إنشاء حساب مصرفي. وتتلقى المجموعة، بموجب هذا النظام، الرسوم الدراسية للعام الدراسي بالكامل مقدمًا. ويمكن لأولياء الأمور أيضًا تقديم شيكات مؤجلة الدفع لتغطية رسوم الفصول الدراسية.

في أبوظبي، تنص اللوائح على دفع الرسوم الدراسية على ثلاثة أقساط متساوية على الأقل في كل عام دراسي. وقد تحصل المدرسة الدفعة الأولى في غضون شهر واحد قبل بدء العام الدراسي، والذي يحل عادةً في شهر أغسطس للمدارس التي تبدأ عامها الدراسي في سبتمبر. ويجوز للمدارس تحصيل رسوم التسجيل أو إعادة التسجيل في غضون مدة تصل إلى أربعة أشهر قبل بدء العام الدراسي، شريطة أن يتم خصم هذا المبلغ من الرسوم الدراسية المعتمدة بالمدرسة وألا يتجاوز ٥٪ من الرسوم الدراسية المعتمدة من المجلس. لا يتم فرض رسوم التسجيل أو إعادة التسجيل إلا عند تسجيل الطالب.

التسويق وجذب الطلاب

يعمل فريق التسويق في المكتب المركزي للمجموعة بالتعاون مع فرق التسويق في كل مدرسة لتحقيق أهداف التسويق والقبول في المدرسة. ويضع المكتب المركزي استراتيجيات تسويق وقبول فعالة لكل مدرسة ويدعم المهام اليومية الميدانية.

تلقت المجموعة، نتيجة لجهود التسويق والتوظيف القوية، ٩,٢٧٦ طلبًا خلال الفترة الممتدة من سبتمبر ٢٠٢١ إلى يونيو ٢٠٢٢ في كل المدارس المتميزة بينما تلقت ٢,٠٥٠ طلبًا لمدارس دبي القائمة على مشروع الشراكة بين القطاعين العام والخاص خلال الفترة الممتدة من فبراير إلى مارس ٢٠٢٢. كما في يوليو ٢٠٢٢،

كان لدى مدرسة دبي البريطانية - تلال الإمارات ٢٤٢ طالبًا في قائمة الانتظار، في حين كان لدى مدرسة دبي البريطانية - جميرا بارك ٧٦ طالبًا في قائمة الانتظار بينما كان لدى مدرسة جبل علي المستحوذ عليها مؤخرًا ١٧٢ طالبًا في قائمة الانتظار.

الاحتفاظ بالطلاب

تطبق المجموعة بعض المبادرات المتعلقة بالتسويق والقبول بهدف تحقيق أهداف الاحتفاظ بالطلاب.

وقد سجلت مدارس المجموعة مستوى قويًا من إعادة التسجيل نتيجة للمبادرات المختلفة المطبقة. تمكنت المجموعة، بفضل مبادرات التسويق والقبول التي تبنتها، من الحفاظ على قاعدة طلابية مستقرة من خلال أوضاع السوق الصعبة والتنافسية في دولة الإمارات، مثل زيادة المعروض من مقدمي الخدمات التعليمية المتميزة في دولة الإمارات بين عامي ٢٠١٦ و ٢٠١٩، بما في ذلك المنافسة الشديدة من بعض سلاسل المدارس البريطانية والدولية التي قدمت خصومات مغرية لأولياء الأمور واستهدفت بقوة موظفي المجموعة وقادتها لتعيينهم خلال تلك الفترة.

توظيف المعلمين وتطويرهم

تضطلع المجموعة بمسؤولية تعيين المعلمين عبر محفظتها، وتطبق عملية صارمة وشاملة لتعيين أعضاء هيئة التدريس مؤهلين جيدًا.

تحتفظ المجموعة بقاعدة متنوعة من أعضاء هيئة التدريس تضم مزيجًا من الجنسيات، حيث تتألف من ٣٧٪ بريطانيين، و ١٠٪ إماراتيين، و ١٠٪ إيرلنديين، و ٦٪ أميركيين، و ٥٪ مصريين، و ٣٢٪ من جنسيات أخرى كما في أغسطس ٢٠٢٢. وتتم إدارة عملية التوظيف بطريقة مركزية من خلال إدارة الموارد البشرية لدى المجموعة ثم يتم تنظيمها بشكل أكبر على مستوى المدرسة أو مستوى القسم. ويتم بث الإعلانات الخاصة بوظائف التدريس من خلال قنوات محلية وإقليمية ودولية مختلفة، بما في ذلك بوابة التوظيف لدى ملحق التاييمز التعليمي (TES) والإحالات واللينكد إن. ويتم أيضًا التسويق لوظائف التدريس بشكل ميداني من خلال رحلات التوظيف المنتظمة إلى المملكة المتحدة وحضور معارض التوظيف المحلية. بالإضافة إلى قنوات التوظيف النشطة، تتلقى المجموعة أيضًا عددًا كبيرًا من الطلبات المباشرة لمناصب التدريس.

بالإضافة إلى متطلبات شهادات أو مؤهلات التدريس ذات الصلة، تتضمن المعايير التي تطبقها المجموعة عند تقييم المرشحين المحتملين للتدريس تقييمًا لما يلي: (١) سجلهم في المدارس السابقة، وفهمهم للمسائل التعليمية والتربوية، و(٢) معرفتهم وخبراتهم في مناهج معينة، و(٣) فهمهم للتعليم الدولي والتزامهم تجاه دولة الإمارات، و(٤) مساهمتهم في عمل المدرسة بشكل عام ومشاركتهم في الأنشطة اللامنهجية.

تدريب المعلمين

يتم تقديم حزمة تدريب شاملة للمعلمين طوال فترة عملهم لدى المجموعة لضمان تطوره المهني على حسب وظائفهم. ويتم توفير فرص تدريب للمعلمين بدءًا من مرحلة التوجيه، بينما يتم تخصيص فترة التعريف لمجموعة من أنشطة التطوير المهني لتزويدهم بالمهارات اللازمة للقيام بمسؤولياتهم بشكل فعال. والمجموعة مرخصة من قبل هيئة المعرفة والتنمية البشرية لتقديم تدريب إلزامي للتطوير المهني للمعلمين لدى شركة تعليم وهو مطلب تنظيمي إلزامي لكل المعلمين في المدارس الخاصة بدبي. توفر المجموعة تراخيص المعلمين لمعلميها من خلال ذراع شركة تعليم للتدريب والتطوير المهني في المكتب المركزي. ويتم إجراء تقييمات أداء منتظمة لمتابعة تطور أعضاء هيئة التدريس، إلى جانب المراقبة والملاحظة العرضية للدروس التي يقدمها المعلمون.

الاحتفاظ بالمعلمين

تعمل المجموعة على تحقيق مستوى عالٍ من الاحتفاظ بالمعلمين من خلال تنفيذ سياسات ومبادرات مختلفة. ويتم تزويد معلمي المجموعة بحزم رواتب تنافسية، وقد تم منحهم زيادات في الرواتب مؤخرًا في شهر سبتمبر من عام ٢٠٢٢. وتسعى المجموعة إلى ضمان رفاة المعلمين من خلال عدد من المبادرات، بما في ذلك من خلال استخدام التقنية للمساعدة في تقليل عبء العمل التدريسي عند الضرورة، والثقافة التنظيمية المتمثلة في إيلاء الاهتمام الواجب والصادق للتعليقات الواردة من أعضاء هيئة التدريس. وقد أثبتت المجموعة التزامها بالحفاظ على قدرتها على الاحتفاظ بأعضاء هيئة التدريس بشكل خاص خلال جائحة كوفيد-١٩، حيث تم الاحتفاظ بكل المعلمين والموظفين من خارج هيئة التدريس مع دفع رواتبهم كاملةً. كما في ٣١ أغسطس ٢٠٢٢، توظف المجموعة ١,٧٢١ معلم يغطوا مدارس القطاع المتميز وقطاع الشركات الحكومية علاوة على ذلك، فإن مجموعة فرص التطوير المهني تساعد بشكل أكبر في الاحتفاظ بأعضاء هيئة التدريس، خاصة من خلال توفير فرص التدريب لتعزيز مؤهلات التدريس، والتدريب على مناهج البكالوريا الدولية ومؤهلات القيادة المختلفة التي يتم تقديمها للمعلمين من خلال برامج المؤهلات المهنية الوطنية ذات الصلة. بالإضافة إلى ذلك، توفر المجموعة للمعلمين فرصة للتنقل عبر محافظة المدارس الخاصة بالمجموعة لمنحهم فرصًا أكبر للترقية، مما يساعد بشكل أكبر في الاحتفاظ بهؤلاء المعلمين.

تصنيفات واعتمادات المدارس

يهدف إطار الفحص المدرسي في دولة الإمارات إلى دعم فحص مجموعة كبيرة من المدارس عبر مختلف المستويات التعليمية. ويتم إجراء عمليات فحص المدارس بالرجوع إلى مجموعة شاملة من معايير الأداء، والتي تشمل: (١) تحصيل الطلاب، و(٢) التطور الشخصي والاجتماعي للطلاب، و(٣) جودة التدريس والتقييم، و(٤) المنهج، و(٥) حماية الطلاب وتوجيههم ودعمهم، و(٦) قيادة المدارس وإدارتها. ويتم تقسيم كل معيار إلى ١٧ مؤشر وعنصر أداء محددًا. ويتم تصنيف كل مدرسة على حدة وفقًا لمعايير الأداء ذات الصلة مما يؤدي إلى تصنيف المدرسة العام.

تتضمن محافظة المجموعة للمدارس المتميزة على تصنيفي "ممتاز"، وأربعة تصنيفات "جيد جدًا" (بما في ذلك مدرسة جبل علي المستحوذ عليها مؤخرًا)، وتصنيفي "جيد" في حين أن أربع مدارس (التصنيفات

معلقة كما في أغسطس ٢٠٢٢، وهي مدرسة الراحة الدولية-حرم مدينة خليفة ومدارس دبي الثلاث القائمة على مشروع الشراكة بين القطاعين العام والخاص في حين أن إطار الفحص لمدارس الأجيال لم يتم تحديده بعد، نظرًا إلى إطلاق مبادرة مدارس الأجيال في العام الأكاديمي ٢٠٢٢-٢٠٢٣.

الخدمات الإضافية

تقدم المجموعة مجموعة شاملة من الخدمات الإضافية عبر مختلف مدارسها، والتي يتم تحصيل مقابلها عادةً من الطلاب بالإضافة إلى الرسوم الدراسية ذات الصلة. ويتم تقديم الخدمات الإضافية في بعض الحالات من خلال متعاقدين خارجيين وتشمل ما يلي: (١) توفير وسائل النقل للطلاب من المدارس ذات الصلة وإليها، و(٢) مقصف المدرسة / خدمات التموين، و(٣) الزي المدرسي، و(٤) عروض الأنشطة اللامنهجية، مثل كرة القدم والجمباز والسباحة وكرة السلة والكريكيت وألعاب القوى ونوادي الشطرنج والتصوير والباليه واليوغا والفنون الجميلة، و(٥) الرحلات والنزهات الطلابية.

في ما يتعلق بالخدمات الإضافية الرئيسية مثل النقل والزي المدرسي والتموين، يتم عادة تنظيم مناقصات بشأن اتفاقيات الخدمة على مستوى المجموعة وذلك بهدف أن تستفيد المجموعة من وفورات الحجم من خلال الاستفادة من الشروط التجارية الأكثر جاذبية لتوفير الخدمات في كل المدارس، فضلاً عن تبسيط تلك الخدمات، من خلال عقود واحدة على مستوى المجموعة، بدلاً من اتفاقيات متعددة مع موردين مختلفين. وعادة ما يتم الاتفاق على تقديم الخدمات الإضافية المتعلقة بالأنشطة اللامنهجية على مستوى كل مدرسة على حدة من خلال طلب عملية مناقصة لما يقرب من ثلاثة عروض و/أو مناقصات مع مقدمي خدمات يتمتعون بمكانة راسخة. فيما يتعلق بعقود الصيانة السنوية للمرافق الرئيسية مثل حمامات السباحة وملاعب كرة القدم وملاعب التنس، فقد يتم إبرامها على مستوى كل مدرسة على حدة أو على مستوى المجموعة عند الاقتضاء للاستفادة من الشروط الجذابة من الناحية التجارية. وعندما يتم تقديم الخدمات الإضافية داخليًا، يتم إجراء عمليات مقارنة في العادة لتحديد فرص توليد الإيرادات وتحسينها. تجري المجموعة مراجعات سنوية شاملة للاتفاقيات المبرمة مع أطراف خارجية، بهدف التفاوض على عوائد وخدمات تجارية تنافسية.

مرافق المدارس

تسعى المجموعة لخلق بيئة مدرسية تجذب الطلاب والمعلمين وتحفزهم. وتدرك الإدارة أن المرافق المتاحة في مدارس المجموعة تمثل معيارًا مهمًا للطلاب بشأن مدى استعدادهم للانضمام إلى المدارس المدرجة في محافظتها. ويعتمد إطار التصميم الخاصة بالمجموعة للمرافق المدرسية على الأسس التربوية التي تُبنى المدارس بناءً عليها، والتي تتضمن فهمًا شاملاً لمنهج التعلم والتعليم المقصود بالإضافة إلى احتياجات الطلاب عبر مختلف الفئات العمرية. وتهدف المجموعة إلى تقديم تصميم جذاب وحديث وعملي لكل مدرسة من مدارسها، بما في ذلك من خلال تطوير حلول تصميم متكاملة جيدًا تعزز الاستخدام الفعال للمناطق / المرافق ذات الصلة، مما يسمح للمدارس بتحقيق النتائج الأكاديمية الرئيسية ونتائج التعلم العامة.

وتهدف المجموعة إلى تقديم تصميم جذاب وحديث وعملي لكل مدرسة من مدارسها، بما في ذلك من خلال تطوير حلول تصميم متكاملة جيدة تعزز الاستخدام الفعال للمساحات / المرافق ذات الصلة، مما يسمح للمدارس بتحقيق النتائج الأكاديمية الرئيسية ونتائج التعلم العامة. وتقوم المجموعة، بهدف الحفاظ على مرافق عالية الجودة وتشجيع الطلاب على الالتحاق بمدارسها والاحتفاظ بهم، بإجراء استثمارات كبيرة عمليات الصيانة، فيما يتعلق بتحسينات الحرم المدرسي، والتي يتم تقييمها على أساس سنوي، وفقاً للاستراتيجية طويلة الأجل المعمول بها لتمويل هذه الاستثمارات. وتُعد هذه الاستثمارات مجرد مثال على الاستثمار المستمر للمجموعة في مرافقها.

قدرات التعليم عبر الإنترنت

طورت المجموعة قدراتها التعليمية عبر الإنترنت لتقديم بيئة تعليمية قوية ومبتكرة ومستمرة للطلاب. وفي السنوات الأخيرة، خاصة نتيجة لجائحة كوفيد-١٩، شهدت مدارس المجموعة تحولاً نحو مزيج هجين من التعليم داخل المدرسة والتعليم عبر الإنترنت. تمكنت المجموعة من الاستفادة من موارد التعلم عبر الإنترنت والتحول بسرعة إلى التعلم عبر الإنترنت مما ساعد المجموعة في التعامل مع فترة انتشار جائحة كوفيد-١٩ الصعبة بسلاسة. ومع ذلك، عادت كل المدارس إلى التعليم الشخصي في ٣٠ أغسطس ٢٠٢٠ للعام الدراسي ٢٠٢١-٢٠٢٠. وتتيح المنصات الإلكترونية مثل Microsoft Teams استمرار الاتصال والتعليم الجيد من خلال السماح لمعلمي المجموعة والطلاب وأولياء الأمور بالبقاء على اتصال. وبالنسبة للطلاب الأصغر سناً، تتيح منصة التعلم التفاعلية "Seesaw" للطلاب استمرارية التواصل مع معلمهم وإطلاع أولياء الأمور على مستوى تقدم تعلم أطفالهم. بالإضافة إلى منصتي Microsoft Teams و Seesaw، تتوفر العديد من البرامج والتطبيقات الأخرى المتعلقة بالمناهج في مدارس المجموعة لاستخدامها من قبل المعلمين والطلاب. والتي تشمل البرامج المتعلقة بالمناهج مثل "Mathletics" و "Razkids" و "Bravo" و "Bel-toddle" و "Schoolbox".

الهيكل التنظيمي

يوضح الرسم البياني أدناه الهيكل التنظيمي للرؤساء وكبار المديرين لدى المجموعة ("المديرين التنفيذيين"):

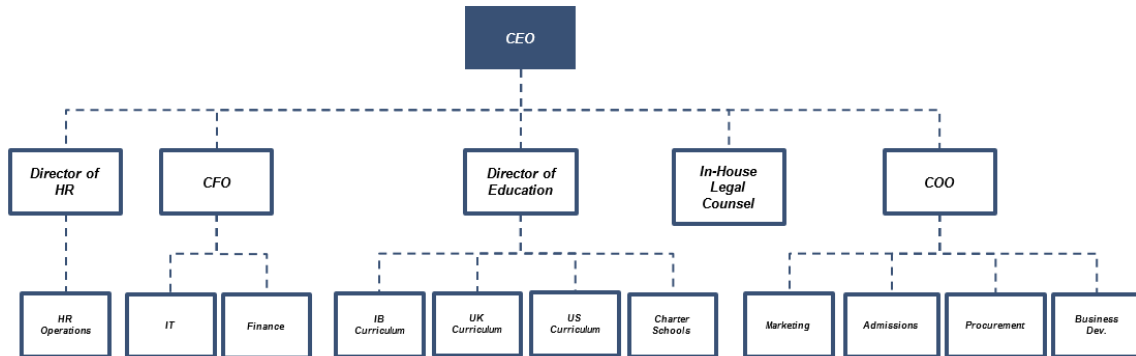

عمليات الشراء والمشتريات

تقوم المجموعة بشراء المنتجات و/أو الخدمات على مستوى كل مدرسة على حدة وعلى مستوى المجموعة.

وقد وضعت المجموعة، لضمان فعالية عمليات الشراء، عدد من السياسات المطبقة على مستوى كل مدرسة على حدة وعلى مستوى المجموعة وتتضمن هذه السياسات (١) سياسة المشتريات للمجموعة، و(٢) سياسة الدفع المسبق، و(٣) سياسة تفويض الصلاحيات، و(٤) سياسة المورد الرئيسي والمبادئ التوجيهية، و(٥) سياسة عملية تقديم العطاءات، و(٦) سياسة تقييم الموردين، و(٧) سياسة المورد المفضل، و(٨) سياسة معالجة الفواتير.

الممتلكات والعقارات

تقوم المجموعة بتشغيل المدارس وإدارتها في كل أنحاء إمارتي دبي وأبوظبي على أرض محتفظ بها: (١) على أساس عقود إيجار، و(٢) على أساس الملكية الكاملة، و(٣) بناء على شراكات بين القطاعين العام والخاص على الأراضي المملوكة للحكومات أو جهات حكومية. تحتفظ المجموعة بعلاقات قوية وتجري مناقشات مستمرة مع كبار مطوري العقارات في الإمارات العربية المتحدة، بما في ذلك شركة داماك وإعمار ونخيل، من أجل توفير أفضل المواقع لمدارسها. وتتبع المجموعة نهجًا انتهازيًا بشأن العقارات، يتضمن تملك الأصول العقارية وتأجيرها، حيث يتم تقييمها على أساس كل حالة على حدة. وبالتالي، تتمتع المجموعة بوجود في العديد من المواقع الرئيسية داخل دولة الإمارات، بما في ذلك البرشاء، والمرايح العربية، ومردف، وتلال الإمارات، وجميرا بارك في دبي، والفلاح، ومدينة الرياض، ومدينة شخبوط، وبنّي ياس، ومدينة خليفة في أبوظبي وكذلك في الشارقة ورأس الخيمة. تقوم عقود الإيجار الخاصة بالمجموعة على أساس طويل الأجل، بمتوسط مدة تصل إلى ٣٠ عامًا، بينما تستفيد بعض اتفاقيات الإيجار من شروط موأتية مثل السعر الثابت طوال المدة.

ويتضمن نهج المجموعة المتعلق بتحديد عقارات جديدة إجراء دراسات جدوى داخلية تتبع خطة عمل RIBA من أجل إجراء العناية الواجبة عند تقييم الفرص المتعلقة بالعقارات. خطة عمل RIBA هي عملية شاملة لتحديد تطوير الأصول الجديدة، بما في ذلك تنظيم عملية التصميم والتشييد للمباني. علاوة على ذلك، تطبق المجموعة قواعد القياس الجديدة الصادرة عن المؤسسة الملكية للمساكين القانونيين التي توفر مجموعة قياسية من قواعد القياس والإرشادات لإدارة تكاليف مشاريع التشييد وأعمال الصيانة بهدف وضع خطط دقيقة للتكلفة. وتجري المجموعة أيضًا دراسات جدوى خارجية بالاستعانة بمختصين يتمتعون بسمعة طيبة في القطاع وذلك بهدف دعم وتوجيه عملية صنع القرارات. وبمجرد أن تحدد إدارة المجموعة فرص العقارات المناسبة، يتم إصدار التوصيات إلى لجنة التعليم التابعة للمجموعة (١)، و(٢) اللجنة التنفيذية، و(٣) مجلس الإدارة لمراجعتها وتقديم الملاحظات وموافقة الأغلبية عليها.

يقدم الجدول التالي معلومات عن المدارس والأراضي التي تملكها المجموعة أو تستأجرها أو تديرها في دولة الإمارات:

الأكاديمية الأمريكية للبنات	الأرض مستأجرة والمبنى مملوك	شركة تعليم للإدارة ذ.م.م (التي كانت تُعرف سابقًا باسم بيكون للإدارة ذ.م.م)
مدرسة الراحة الدولية - حرم الحدائق	الأرض مستأجرة والمبنى مملوك	شركة تعليم ذ.م.م (التي كانت تُعرف باسم شركة تعليم ش.م.ع)
مدرسة جرين فيلد الدولية	الأرض مستأجرة والمبنى مملوك	شركة تعليم للإدارة ذ.م.م (التي كانت تُعرف سابقًا باسم بيكون للإدارة ذ.م.م)
مدرسة البكالوريا بجميرا	الأرض والمبنى مستأجران	شركة تعليم للإدارة ذ.م.م (التي كانت تُعرف سابقًا باسم بيكون للإدارة ذ.م.م) وشركة تعليم ذ.م.م (التي كانت تُعرف باسم شركة تعليم ش.م.ع)
مدرسة حديقة الأطفال في البرشاء	الأرض مستأجرة والمبنى مملوك وهما مؤجران حاليًا من الباطن لطرف خارجي	شركة تعليم للإدارة ذ.م.م (التي كانت تُعرف سابقًا باسم بيكون للإدارة ذ.م.م)
مدرسة الراحة الدولية - خليفة (أ)	الأرض مستأجرة والمبنى مملوك	مدرسة الراحة الدولية خليفة (أ)
مدرسة دبي البريطانية، جميرا بارك	الأرض والمبنى مملوكان	لا ينطبق - أرض مملوكة
مدارس دبي البريطانية للتعليم المبكر - جميرا بارك	الأرض والمبنى مملوكان	لا ينطبق - أرض مملوكة
مدرسة دبي البريطانية	الأرض والمبنى مملوكان	لا ينطبق - أرض مملوكة
مدرسة أب تاوان الدولية	الأرض ممنوحة والمبنى مملوك	لا ينطبق - أرض مملوكة
المبنى السكني بمدينة دبي للاستوديوهات	الأرض والمبنى مملوكان	لا ينطبق - أرض مملوكة
مدرسة جبل علي	الأرض والمبنى مملوكان	لا ينطبق - الأرض مملوكة خاضعة للرهن العقاري
مدرسة دبي البريطانية، جميرا، الوصل	الأرض مستأجرة والمبنى قيد التشييد	قيد التشييد. من المتوقع أن تبدأ العمليات في السنة الدراسية ٢٠٢٤-٢٠٢٥
مدرسة دبي البريطانية، ميرا	سيتم استئجار الأرض حيث تم الاتفاق على الشروط الرئيسية.	من المتوقع أن تبدأ العمليات في السنة الدراسية ٢٠٢٤-٢٠٢٥
المدارس القائمة على الشراكات بين القطاعين العام والخاص في دبي ومدارس الشراكات التعليمية في أبوظبي	الأرض والمبنى مملوكين لحكومة دبي وأبوظبي	وفق اتفاقية التشغيل والإدارة. لا تخضع الأراضي لعقود إيجار.
مدارس الأجيال	الأراضي والمباني مملوكان للحكومة	وفق اتفاقية التشغيل والإدارة. لا تخضع الأراضي لعقود إيجار

الصحة والسلامة

تلتزم المجموعة بحماية صحة موظفيها وطلابها ومقاوليها وزوارها والحفاظ على سلامتهم ورفاهيتهم وتعترف بأن الصحة والسلامة جزء لا يتجزأ من أداء أعمالها. وضعت المجموعة سياسة شاملة للسلامة والصحة المهنية تعطي الأولوية للعناصر التالية بهدف تطبيق ممارسات إيجابية للصحة والسلامة:

١. تعزيز ثقافة المسؤولية والمساءلة تجاه صحة الإنسان وسلامته؛
٢. تطبيق أفضل الممارسات وتخصيص الموارد اللازمة لتحقيق أهداف السلامة والصحة المهنية والمحافظة عليها وتطويرها؛
٣. توفير واستخدام الموارد بشكل مناسب لتقليل مخاطر الصحة والسلامة والمخاطر الناشئة عن أنشطة المجموعة وعملياتها؛
٤. منع إصابة الموظفين والطلاب والجمهور والمقاولين والزوار وتجنب الإضرار بصحتهم؛
٥. خلق ثقافة إيجابية للسلامة والصحة المهنية من خلال التواصل الفعال والتشاور مع جميع أصحاب المصلحة من أجل تعزيز الوعي وتشجيع المشاركة؛
٦. توفير تدريب فعال على الصحة والسلامة المهنية؛
٧. تعزيز صحة ورفاهية الموظفين والطلاب؛
٨. الامتثال لكل المتطلبات القانونية والتنظيمية الخاصة بالصحة والسلامة المهنية المطبقة على عمليات المجموعة؛
٩. السعي لتحسين أداء السلامة والصحة المهنية استجابة للأوضاع المتغيرة؛
١٠. تحديد مخاطر أماكن العمل وتوفير نظام لإدارة مخاطر السلامة والصحة المهنية؛
١١. إجراء عمليات تدقيق منتظمة على مستوى المدرسة ومستوى المكتب المركزي لمراقبة الامتثال لسياسة الصحة والسلامة المهنية؛
١٢. إشراك مقدمي خدمات مرموقين لدعم تطبيق أفضل الممارسات في مجالهم المحدد، مثل الأمن؛ و
١٣. الحفاظ على مستوى عالٍ من النظافة في كل مباني العمل وفي حرم المدارس.

الجوائز

الجوائز وشهادات التقدير

حصلت العديد من مدارس المجموعة على مجموعة من الجوائز تقديرًا لجودة التعليم والتميز التعليمي للمجموعة، بما في ذلك الحصول على جائزة التميز المبكر من قبل مدرسة دبي البريطانية للتعليم المبكر في عام ٢٠١٨، والحصول على جائزة الشراكة الرائدة مع أولياء الأمور من قبل مدرسة دبي البريطانية للتعليم المبكر، ومدرسة دبي البريطانية-جميرة بارك في عام ٢٠٢١، وكذلك مدرسة دبي البريطانية - تلال الإمارات في عام ٢٠٢٢، ومنح علامة كاي ت مارك من قبل Education Association for Character إلى مدرسة البكالوريا بجميرا في عام ٢٠٢١ ومنح جائزة School Microsoft Showcase إلى الأكاديمية الأمريكية للبنات في عام ٢٠١٧. بالإضافة إلى ذلك، حصلت مدرسة جرين فيلد الدولية على جائزة أفضل مدرسة تقدم منهج البكالوريا الدولية في دولة الإمارات في عام ٢٠٢١، من قبل هيئة التحرير لدى Schools Compared، وموقع معترف به دوليًا يقدم مراجعات مستقلة لأولياء الأمور، بينما حصلت مدرسة الراحة الدولية- حرم الحدائق على نفس الجائزة في عام ٢٠١٩.

المسؤولية البيئية والمجتمعية

تسعى المجموعة لحماية البيئة وإحداث تأثير إيجابي على المجتمع بشكل عام ومختلف أصحاب المصلحة من داخل المجموعة وخارجها. وتماشياً مع هذه الاستراتيجية، قامت المجموعة بتحديد الأهداف التالية لتعزيز مساهماتها في مجال المسؤولية البيئية والمجتمعية بما يتوافق مع أهداف دولة الإمارات العربية المتحدة:

• المسؤولية البيئية

- الالتزام بالطاقة الخضراء: قامت المجموعة، لتحقيق التزامها في مجال الطاقة الخضراء، بتركيب ألواح شمسية في مدرستين من مدارسها وهي بصدد تركيب ألواح شمسية في مدرستين أخريين. كما تطمح المجموعة، وفي إطار إستراتيجيتها، إلى الحصول على شهادات نظام الريادة في تصميمات الطاقة والبيئة لمدارسها. علاوة على ذلك، تضم المدارس المتميزة التابعة للمجموعة "لجنة البيئة"، وهي عبارة عن مبادرة يقودها الطلاب. وتقديراً لهذا الالتزام، مُنحت مدرسة أب تاون الدولية العلم الأخضر للمدارس المراعية للبيئة، وهي جائزة دولية تمنحها منظمة العلم الأخضر في فبراير من العام ٢٠٢١.
- التحول الرقمي: تعمل المجموعة على وضع إستراتيجية استبعاد المعاملات الورقية في مدارسها، مع التركيز في البداية على محفظة المدارس المتميزة التابعة للمجموعة.
- آثار الكربون: تهدف المجموعة إلى توعية الطلاب بالمخاوف البيئية وأهمية الاستدامة. ويشترك الطلاب أيضًا بنشاط في مبادرات "الطاقة الخضراء" التي أطلقتها المجموعة للحد من استهلاك الموارد الثمينة واعتماد بدائل مستدامة ومبادرة زراعة الأشجار "One Good Thing".

○ الوعي البيئي: تحرص المجموعة دائماً على تشجيع الطلاب على الالتزام بزيادة وعيهم البيئي والتصرف بطريقة واعية بيئياً. تشمل مبادرات توعية الطلاب "Simply Bottles" و "Dgrade" للترويج لإعادة التدوير في المدارس، وحملة "Going Plastic Free" لتقليل استهلاك المنتجات البلاستيكية ذات الاستخدام الواحد و "Sustainability Show" لزيادة مشاركة الطلاب وتعزيز وعيهم.

● المسؤولية المجتمعية

○ المنح الدراسية: تشارك المجموعة في مبادرات المنح والجوائز، بما في ذلك جائزة الدكتور زياد عزام للإنجاز الأكاديمي والشخصي المتميز ومنحة صاحب السمو الشيخ محمد بن راشد آل مكتوم في ما يتعلق بالمنح الدراسية الحالية، في حين لم يتم قبول أي طلبات جديدة منذ توقف البرنامج.

○ المبادرات الخيرية: يتم تشجيع طلاب المجموعة على تقدير القيمة الجوهرية لمساعدة الطلاب الأقل ثراءً من خلال الأعمال الخيرية. ويشمل ذلك التبرع أو جمع الأموال لأغراض نبيلة، أو التطوع بوقت للمساعدة في تعزيز الوعي بالقضايا الاجتماعية ودعم الحملات مثل حملة نفسي للطعام، وحملة الهلال الأحمر لجمع الأرز، وحملة "١٠٠ مليون وجبة" ومبادرات دائرة الأمل والتحدي التي أطلقها الطلاب لإثراء الحياة وتحسينها.

○ المشاريع المجتمعية: يتم تشجيع خدمة المجتمع بشكل كبير لصالح الآخرين. ويتم تزويد طلاب المجموعة بفرصة تنفيذ مشاريع المجتمع المحلي من أجل إحداث تأثير مباشر وملاموس في مجتمعاتهم مثل مبادرة SALS لجمع الأحذية لتوزيع الأحذية القديمة، ومشروع "صدقة" لجمع الأموال لدعم الموظفين خلال شهر رمضان و"يوم نظافة اليدين" الذي يتم تنظيمه بالتعاون مع شركة ديتول.

○ التركيز على رأس المال البشري: تركز المجموعة على رأس المال البشري ليشمل المساواة والشمولية من خلال برامج التدريب والتطوير.

حماية الأطفال

ينصب التركيز الأساسي للمجموعة على طلابها وحماية رفاهيتهم. تعتقد الإدارة أن المجموعة تتبنى نهجاً شاملاً، يتناول حماية ورفاهية طلابها، بالإضافة إلى التعليم الأكاديمي. وتركز المجموعة على المهارات والتنمية الجسدية والاجتماعية والمعرفية والعاطفية للطلاب في مدارسها بالإضافة إلى تطوير مهاراتهم الأكاديمية، مما يستلزم التركيز بشكل كبير على النمو العاطفي والاجتماعي والأخلاقي والجسدي لطلابها وكذلك نجاحهم الأكاديمي. وتهدف المجموعة إلى توفير بيئة آمنة لكل طالب يخضع لرعايتها من أجل السماح للطلاب بالشعور بالراحة وبلوغ إمكاناتهم الكاملة.

تتبنى المجموعة سياسة راسخة لحماية الأطفال في كل مدارسها. ويتمثل الغرض من السياسة ونطاقها في (١) الإقرار بواجب الرعاية لتعزيز رفاهية جميع الأطفال والشباب في مدارس المجموعة وحمايتهم من الأذى، و(٢) إخطار الموظفين والمتطوعين، وكذلك الأطفال والشباب وأسرهم، بالمبادئ العامة التي توجه نهج المجموعة نحو حماية الأطفال ورعايتهم. وتنطبق سياسة حماية الأطفال الخاصة بالمجموعة على أي شخص يعمل بالنيابة عن المجموعة بما في ذلك كبار المديرين وكبار التنفيذيين والموظفين الذين يتقاضون رواتب والمتطوعين وموظفي التوريد وموظفي الوكالة والطلاب. وتتم مراجعة السياسة على أساس سنوي لمراجعة الامتثال لإجراءات المراقبة والإبلاغ عن مسائل الحماية التي تعكس المتطلبات والمسؤوليات النظامية والتوجيهات الحكومية والامتثال لأفضل الممارسات. وتتم مراجعة السياسة أيضًا بعد إجراء أي تغييرات في التشريعات و/أو التوجيهات الحكومية أو في حال حدوث أي تغيير أو حدث جوهري آخر.

الملكية الفكرية

سجلت المجموعة العلامة التجارية لشعار تعليم "إلهام العقول الشابة" باللغتين الإنجليزية والعربية في دولة الإمارات والكويت وعمان والبحرين وقطر. وتم تجديد العلامة التجارية لدولة الإمارات في فبراير ٢٠٢٢، وبالتالي تسري لمدة ١٠ سنوات. ومع ذلك، لم تسجل المجموعة أيًا من الأسماء التجارية أو أسماء المجالات الخاصة بمدارسها الفردية.

أنظمة تقنية المعلومات

أنشأت المجموعة بنية تحتية شاملة وموحدة وحديثة لتقنية المعلومات تقدم نموذجًا موثوقًا لتقديم خدمات تقنية المعلومات من أجل دعم إدارة أعمالها وتشغيلها. ولا تمتلك المجموعة أي مراكز بيانات، ولكنها تمتلك بنية تحتية افتراضية قابلة للتطوير وتتسم بالمرونة لدى شركة اتصالات (ISP). في ما يتعلق باستخدامات الأعمال، تعتمد أنظمة تقنية المعلومات الخاصة بالمجموعة على الحوسبة السحابية حيث تقوم معظم أنظمة الأعمال الجوهرية المتعلقة بتقنية المعلومات على نموذج "البرمجيات كخدمة" بما في ذلك: (١) نظام تخطيط موارد المؤسسات NetSuite الذي تقدمه أوراكل للمحاسبة وإعداد التقارير والمشتريات، و(٢) نظام إدارة علاقات العملاء الذي تقدمه أوراكل لإدارة العلاقات مع الطلاب وأولياء الأمور، و(٣) ونظام إدارة رأس المال البشري الذي تقدمه أوراكل لإدارة البيانات الشخصية / الخاصة بالموظفين، و(٤) برنامج Microsoft Office ٣٦٥ لإدارة الهوية ورسائل البريد الإلكتروني والتعاون والمؤتمرات، و(٥) نظام iSAMS لإدارة الطلاب. وتجري المجموعة بشكل مركزي عملية الاختيار والشراء فيما يتعلق بأجهزتها ومعدات التقنية من أجل ضمان الاتساق والفعالية من حيث التكلفة والتحديثات المنتظمة. وتم تحسين البنية التحتية لتقنية المعلومات في مدارس المجموعة وتحديثها وفقًا لخطة متعددة السنوات. تتولى إدارة تقنية المعلومات المركزية في المجموعة مسؤولية إنشاء البنية التحتية لتقنية المعلومات للمدارس الجديدة التي تديرها المجموعة.

التأمين

توفر المجموعة تغطية تأمينية لمختلف المخاطر القابلة للتأمين بموجب مجموعة من وثائق التأمين، بما في ذلك ما يتعلق بالتأمين على الممتلكات، وتأمين مسؤولية أعضاء مجلس الإدارة، وتأمين مسؤولية أصحاب العمل، والتأمين ضد المسؤولية العامة، والتأمين على الأموال، والتأمين ضد خيانة الأمانة، والتأمين ضد المسؤولية تجاه الغير، وتغطية الحوادث الشخصية للطلاب والمعلمين الفرديين والحوادث الشخصية والتأمين على الحياة لمعلميها وموظفيها.

الموظفون

في ٣١ أغسطس ٢٠٢٢، بلغ عدد موظفينا وموظفي شركتنا الفرعية ٣,١١٥ موظف، وبلغت نسبة المواطنين الإماراتيين بينهم ٥,٩٪. ويعمل جميع موظفينا من الإمارات العربية المتحدة.

الدعاوى والتحكيم

من وقت لآخر، تدخل المجموعة في دعاوى غير جوهرية متعلقة بالتوظيف. علاوة على ذلك، في السياق العادي لأنشطة أعمال المجموعة، قد تدخل المجموعة في منازعات مع العملاء والمقاولين والموردين. خلال الاثني عشر شهرًا السابقة لتاريخ هذه النشرة، لم تشارك المجموعة في أي إجراءات حكومية أو قانونية أو تحكيمية أخرى (بما في ذلك أي إجراءات معلقة أو على وشك البدء تعلم إدارة المجموعة بها) والتي قد تكون ذات تأثير جوهري على المركز المالي للمجموعة أو الربحية.

٣. بيان تطور رأس المال

الهيكل الحالي لرأس مال الشركة قبل بداية الطرح:

رأس مال الشركة المصدر مقداره ٧٥٠,٠٠٠,٠٠٠ (سبعمائة وخمسون مليون) درهم، موزع على عدد ٧٥٠,٠٠٠,٠٠٠ (سبعمائة وخمسون مليون) سهم، قيمة كل سهم ١ درهم إماراتي (واحد درهم)، وجميع أسهم الشركة متساوية مع بعضها البعض في كافة الحقوق.

ويوضح الجدول التالي نسبة ملكية الشركة قبل وبعد إتمام عملية الطرح.

كما في تاريخ هذه النشرة

قبل الطرح

الاسم	الجنسية/بلد التأسيس	نوع الأسهم	عدد الأسهم	إجمالي قيمة الأسهم*	نسبة الملكية من رأس المال
برجاء مطالعة الملحق رقم ٦ والمدرج به قائمة بأسماء ومعلومات المؤسسين		عادي	٧٥٠,٠٠٠,٠٠٠	٧٥٠,٠٠٠,٠٠٠	٪١٠٠

* استنادا على القيمة الاسمية

بعد الطرح

الاسم	الجنسية / بلد التأسيس	نوع الأسهم	عدد الأسهم	إجمالي قيمة الأسهم (درهم)*	نسبة الملكية من رأس المال
برجاء مطالعة الملحق رقم ٦ والمدرج به قائمة بأسماء ومعلومات المؤسسين		عادي	٧٥٠,٠٠٠,٠٠٠	٧٥٠,٠٠٠,٠٠٠	لا تقل عن ٪٧٢,٤٦
المكتتبين الذين تم تخصيص أسهم الطرح لهم	متنوع	عادي	حتى ٢٨٥,٠٠٠,٠٠٠	حتى ٢٨٥,٠٠٠,٠٠٠	حتى ٪٢٧,٥٤
المجموع			حتى ١,٠٣٥,٠٠٠,٠٠٠	حتى ١,٠٣٥,٠٠٠,٠٠٠	٪١٠٠

* استنادا على القيمة الاسمية

هيكل رأس مال الشركة عند الانتهاء من الطرح

عند الانتهاء من عملية الطرح، يكون رأس مال الشركة المدفوع حتى ١,٠٣٥,٠٠٠,٠٠٠ (مليار وخمسة وثلاثون مليون) درهم موزع على حتى ١,٠٣٥,٠٠٠,٠٠٠ (مليار وخمسة وثلاثون مليون) سهم بقيمة ١ درهم (درهم واحد) لكل سهم.

في حال إصدار وتخصيص جميع أسهم الطرح، سيمتلك المؤسسون ٪٧٢,٤٦ إجمالاً (اثنان وسبعون وستة واربعون من المائة بالمائة) من أسهم الشركة، على فرض قيام الشركة ببيع كامل الأسهم المعروضة وعلى فرض أنه لم يتم زيادة حجم الطرح وقد قامت الشركة بتقديم خطتها إلى الهيئة حتى تطرح ٪٢٧,٥٤ (سبعة وعشرون

وأربعة وخمسون من المائة بالمائة) من إجمالي رأس مال الشركة. تحتفظ الشركة بحق تعديل حجم الطرح في أي وقت قبل نهاية فترة الاكتتاب وفقاً لتقديرها المطلق، ووفقاً للقوانين المعمول بها وموافقة هيئة الأوراق المالية والسلع.

عدد أسهم المؤسسين	٧٥٠,٠٠٠,٠٠٠ (سبعمائة وخمسون مليون) سهم
إجمالي أسهم المكتتبين (على فرض إصدار وتخصيص جميع أسهم الطرح وتتضمن جميع الشرائح المذكورة في هذه النشرة)	٢٨٥,٠٠٠,٠٠٠ (مئتان وخمسة وثمانون مليون) سهم
المجموع	١,٠٣٥,٠٠٠,٠٠٠ (مليار وخمسة وثلاثون مليون) سهم

٤. بيان بموقف القضايا والإجراءات والنزاعات الجوهرية المتعلقة بالشركة خلال الثلاث السنوات الأخيرة:

لا يوجد أي قضايا أو إجراءات جوهرية قائمة سواء كانت قانونية أو تحكيمية أو نزاعات ضد أو لصالح الشركة (بما في ذلك إجراءات أو نزاعات قائمة أو قد تكون مصدر تهديد لنا أو نحن على علم بها).

٥. بيان عدد وفئات موظفي المجموعة:

كما في ٣١ أغسطس ٢٠٢٢، كان لدينا ٣١١٥ موظف دائم في الشركة وشركاتها التابعة. يبين الجدول أدناه توزيع الموظفين حسب الوظيفة:

الوظيفة	الإجمالي	المواطنين	المقيمين
وظائف إدارية	٢٤٤	٦	٢٣٨
وظائف مساعدة	٨٩	١	٨٨
مدرس مسؤول	٥٢٢	٣١	٤٩١
مدرس متخصص	٦٤٠	٠	٦٤٠
مساعد تدريس	٥١٦	٠	٥١٦
وظائف قيادية	٨٨	٠	٨٨
المكتب الرئيسي	٦٢	٠	٦٢
الإدارة	٢	٠	٢

مدارس الشراكات التعليمية	٩٥٢	١٤٦	٨٠٦
الإجمالي	٣١١٥	١٨٤	٢٩٣١

٦. السياسات المحاسبية المعتمدة والمعمول بها في الشركة:

تقوم الشركة بإعداد الحسابات الخاصة بها وفقاً للمعايير المحاسبية العالمية الصادرة عن مجلس المعايير المحاسبية الدولية ومتطلبات القوانين السارية في دولة الإمارات.

٧. بيان بتمويلات المجموعة، والتسهيلات الائتمانية والمديونيات وأهم الشروط المتعلقة بها:

الرجاء الرجوع إلى قسم "العقود الجوهرية وصفقات الأطراف ذات العلاقة" من هذه النشرة.

٨. بيان الرهونات الحالية والأعباء الواقعة على أصول المجموعة:

الرجاء الرجوع إلى قسم "العقود الجوهرية وصفقات الأطراف ذات العلاقة" من هذه النشرة.

٩. قرار المساهمين بتحول الشركة بطرح الأسهم:

وافق مساهمي الشركة بتاريخ ٢٩ أغسطس ٢٠٢٢ على (١) تحول الشركة من شركة مساهمة خاصة إلى شركة مساهمة عامة عن طريق طرح أسهم جديدة في الشركة للاكتتاب العام، و(٢) طرح نسبة من أسهم الشركة للاكتتاب العام من خلال زيادة رأس مال الشركة ووفقاً لسياسة التخصيص الواردة في نشرة الاكتتاب التي سيتم نشرها للجمهور وذلك في اكتتاب عام بآلية البناء السعري للأسهم، و(٣) تقديم طلب إدراج كافة أسهم الشركة في سوق دبي المالي.

١٠. لجنة المؤسسين:

عين المؤسسون لجنة ("لجنة المؤسسين") لتتولى اتخاذ كافة الخطوات والإجراءات الضرورية نيابة عنهم وبالنيابة عن الشركة ولاستيفاء كافة الإجراءات اللازمة فيما يتعلق بعملية الطرح بما في ذلك التعامل مع الجهات المعنية.

تتألف لجنة المؤسسين من الأشخاص التالية أسماؤهم:

- السيد/ خالد أحمد حميد مطر الطاير (رئيس اللجنة)؛

- السيد/اياد إسماعيل سبتي مشعل (عضو)؛ و

- السيد/ محمد عبدالله عبدالرحمن الشيباني (عضو).

١١. المخاطر المتعلقة بالاستثمار (مخاطر الاستثمار):

ينطوي الاستثمار في الأسهم وحيازتها على مخاطر مالية. ويتعين على المستثمرين المحتملين في هذه الأسهم مراجعة جميع المعلومات الواردة في هذه النشرة بعناية فائقة وينبغي عليهم الانتباه بشكل خاص للمخاطر التالية المرتبطة بالاستثمار في المجموعة وفي الأسهم، والتي يجب أخذها جميعاً في الاعتبار مع جميع المعلومات الأخرى الواردة في هذه النشرة. هذا وفي حالة ظهور خطر واحد أو أكثر من المخاطر التالية، فقد يؤثر ذلك سلباً بشكل على أعمال المجموعة نتائج عملياتنا أو وضعنا المالي أو سعر الأسهم وقد يخسر المستثمرون استثماراتهم بالكامل أو جزءاً منها. أن المخاطر الواردة فيما يلي قد لا تكون شاملةً، ولا تتضمن بالضرورة جميع المخاطر المرتبطة بالاستثمار في شركتنا والأسهم الخاصة بها. قد تنشأ مخاطر وشكوك إضافية غير معلومة للمجموعة حالياً أو تعتبرها المجموعة غير جوهرية في الوقت الحالي أو قد تصبح جوهرية في المستقبل وقد يكون لها تأثير سلبي على أعمالنا أو نتائج عملياتنا أو وضعنا المالي أو توقعاتنا أو سعر الأسهم.

المخاطر المتعلقة بأعمالنا

المخاطر المتعلقة بالرقابة التنظيمية ومتطلبات الترخيص في دولة الإمارات

تخضع أعمال المجموعة وعملياتها لقوانين وقواعد ولوائح ومتطلبات ترخيص مختلفة في دولة الإمارات العربية المتحدة وتخضع للرقابة من قبل العديد من الهيئات التنظيمية، بما في ذلك هيئة المعرفة والتنمية البشرية ("هيئة المعرفة والتنمية البشرية")، ووزارة التربية والتعليم الاتحادية (لا سيما من خلال مؤسسة الإمارات للتعليم المدرسي ("مؤسسة الإمارات للتعليم المدرسي")), ودائرة التعليم والمعرفة ("دائرة التعليم والمعرفة") والبلديات الأخرى ذات الصلة وهيئات الدفاع المدني وهيئات الصحة المختصة في الإمارة التي تزاوّل فيها المجموعة أعمالها. وتشمل هذه اللوائح التراخيص والاعتمادات، بما في ذلك ترخيص المدارس والمعلمين، ومختلف القوانين واللوائح الاتحادية والمحلية المتعلقة بالبيئة والتوظيف والصحة والسلامة. وتخضع اللوائح لتغييرات مستمرة والمراجعة والتعديل من قبل السلطات التنظيمية بصفة دورية، وبالتالي لا تستطيع المجموعة التنبؤ بالمسار المستقبلي للوائح. كما في ٣١ أغسطس ٢٠٢٢، تمتلك المجموعة وتدير عشر مدارس خاصة متميزة (وتشمل منشأة خاصة لتعليم الأطفال في السنوات المبكرة)، كما تقوم بتشغيل وإدارة تسع مدارس من مدارس الشراكات التعليمية في أبوظبي والتابعة لدائرة التعليم والمعرفة، وثلاث مدارس قائمة على الشراكة بين القطاعين العام والخاص مع مؤسسة صندوق المعرفة ("مؤسسة صندوق المعرفة")

في دبي وأربع مدارس قائمة على الشراكة بين القطاعين العام والخاص مع مؤسسة الإمارات للتعليم المدرسي التابعة لوزارة التربية والتعليم الاتحادية الكائنة في دبي والإمارات الشمالية (الشارقة، والشارقة الشرقية، ورأس الخيمة).

وفي حالة عدم الامتثال للقوانين واللوائح السارية حاليًا، أو عدم تلبية أي متطلبات ترخيص أو عدم الامتثال للتوجيهات المنصوص عليها في نتائج أي عمليات تفتيش تجريها جهات تنظيمية، فيجوز للسلطات المعنية تعليق التراخيص أو إلغائها، أو فرض غرامات أو قيود أخرى على المدارس ومشغليها. على سبيل المثال، تعرضت مدارس المجموعة لغرامات ورسوم طفيفة في الماضي بما في ذلك الغرامات المفروضة في عام ٢٠٢٢ والتي تصل إلى حوالي ١٧٥،٠٠٠ درهم إماراتي بشكل إجمالي.

بالإضافة إلى ذلك، فإن متطلبات الترخيص هذه معقدة، سواء داخل كل إمارة على حدة أم على مستوى مختلف الإمارات بدولة الإمارات العربية المتحدة، مما يؤدي إلى التعرض لمخاطر الامتثال، ويجعل من الصعب التنبؤ بمتطلبات الترخيص الجديدة، إن وجدت، التي سيتم تطبيقها أو مدى تأثير متطلبات الترخيص هذه على المدارس أو مشغليها. يجب على المشغلين والمدارس، من أجل الحفاظ على اعتماداتهم وتجديد التصاريح واجتياز عمليات الفحص التنظيمية، تلبية المعايير المتعلقة بعدة مسائل منها الصحة والسلامة والحماية والأداء والحوكمة والنزاهة المؤسسية والجودة والموظفين والقدرة الإدارية والموارد والاستقرار المالي ولا يوجد ما يضمن أن السلطات التنظيمية في دولة الإمارات لن تقوم بتغيير اللوائح أو بتغيير طريقة تفسير اللوائح الحالية وتطبيقها. ولذلك، قد يكون للمجموعة سيطرة محدودة على طبيعة وتوقيت التغييرات على بعض جوانب تنظيم أعمالها الناتجة عن التغييرات المستقبلية في أي لوائح و/أو سياسات تخضع لها. وغالبًا ما تحدث التغييرات في هذه اللوائح في غضون مهلة قصيرة وتؤدي إلى زيادة تكلفة الامتثال، مما يجعل من الضروري إجراء المزيد من الاستثمارات لتلبية أي متطلبات جديدة. وقد يكون لذلك تأثير سلبي على أعمال المجموعة وتوقعاتها المستقبلية ونتائج عملياتها ووضعها المالي.

فيما يتعلق بالمدارس الخاصة المملوكة والتي يتم إدارتها من قبل المجموعة في دبي، فيتعين على المجموعة بشأن كل مدرسة أن تجدد وتحافظ على: (١) تصريح خدمات تعليمية ساري يصدر عن هيئة المعرفة والتنمية البشرية، و(٢) ترخيص تجاري يصدر عن دائرة الاقتصاد والسياحة في دبي. ويتم تجديد تصاريح الخدمات التعليمية بشكل فردي على أساس سنوي من خلال تقديم طلب إلى نظام الخدمات الإلكترونية التابع لهيئة المعرفة والتنمية البشرية. ويحتوي الطلب على العديد من الشروط المستمرة بما في ذلك دفع رسوم التجديد من قبل المجموعة، والحصول على موافقة مبدئية وشهادة عدم ممانعة من هيئة المعرفة والتنمية البشرية.

علاوة على ذلك، فيما يتعلق بالمدارس الخاصة المملوكة والتي يتم إدارتها في أبوظبي، فيتعين على المجموعة بشأن كل مدرسة أن تحصل وتحافظ على: (١) ترخيص مهني يصدر عن دائرة التنمية الاقتصادية في أبوظبي،

و(٢) ترخيص مؤقت يصدر عن دائرة التعليم والمعرفة حتى يتم اعتماد المدرسة والذي يحدث في العادة لأول ثلاث سنوات من التشغيل، على أن يتم استبداله بترخيص دائم بعد الفحص الرسمي الأولي.

وقد يؤدي أي إنهاء أو تعليق لأي ترخيص أو تصريح أو عدم تجديد أي من تراخيص أو تصاريح المجموعة لأي سبب من الأسباب إلى وقف تشغيل المدرسة ذات الصلة بموجب هذا الترخيص، مما يحد بشكل كبير من قدرة المدرسة ذات الصلة على قبول طلاب جدد أو تقديم خدمات تعليمية. وقد يتسبب أي حدث من هذا القبيل في تكبد المدارس ذات الصلة وكذلك المجموعة تكاليف للوفاء بالتزاماتها تجاه الطلاب المسجلين وقد يعرض المدارس والمجموعة لمطالبات من قبل الطلاب المسجلين وأولياء أمورهم، مما قد يكون له تأثير سلبي جوهري على سمعة المجموعة وقدرتها على جذب الطلاب أو الاحتفاظ بهم.

يعتمد الأداء المالي للمجموعة على مستوى التحاق الطلاب بمدارس المجموعة.

يعتمد الأداء المالي للمجموعة بشكل جوهري على مستويات التحاق الطلاب بمدارس المجموعة. وقد يسهم عدد من العوامل في انخفاض معدلات التحاق الطلاب بمدارس المجموعة، بما في ذلك المنافسة من مقدمي الخدمات الآخرين، أو الانكماش الاقتصادي، أو الزيادة السريعة في تكاليف المعيشة، أو عدم الاستقرار السياسي، أو انتقال المغتربين، أو انخفاض أداء الطلاب وتدني النتائج الأكاديمية أو رضا أولياء الأمور، أو ضعف الأداء من حيث الاعتماد أو الفحص التنظيمي أو من حيث توفير مناهج جذابة للطلاب وأولياء الأمور، أو سمعة المجموعة أو أي من مدارسها أو أي أحداث تخريبية قد تتسبب في الإغلاق المؤقت أو الدائم لأي من مدارس المجموعة.

تعتمد المجموعة على السكان الوافدين في دولة الإمارات العربية المتحدة، الذين يشكلون جزءًا كبيرًا من قاعدة الطلاب وهيئة التدريس بها. وقد يتأثر أداء المجموعة ونتائجها المالية بشكل سلبي في حال قرر جزء كبير من السكان الوافدين مغادرة دولة الإمارات العربية المتحدة لأي سبب من الأسباب.

بالإضافة إلى ذلك، في حال أخفقت المجموعة في الحفاظ على جودة عروضها التعليمية، فقد يقرر أولياء الأمور عدم تسجيل أو إعادة تسجيل أطفالهم بمدارس المجموعة أو نقلهم منها. وفي حال لم تتمكن المجموعة من جذب الطلاب أو الاحتفاظ بهم في مدارسها، فقد تتأثر بشكل سلبي وجوهري أعمال المجموعة ونتائج عملياتها ووضعها المالي وتوقعاتها المستقبلية. وقد يكون لأي انخفاض في عدد الطلاب المسجلين أو الملتحقين بمدارس المجموعة تأثير سلبي على سمعة المجموعة وأعمالها وتوقعاتها المستقبلية ونتائج عملياتها وأدائها المالي.

يعتمد الأداء المالي للمجموعة بشكل جزئي على قدرتها على زيادة الرسوم الدراسية والحفاظ على ربحية مدارسها.

قد تحتاج المجموعة إلى زيادة الرسوم الدراسية بمدارسها من وقت لآخر لمواكبة التضخم وارتفاع التكاليف و/أو الحفاظ على ربحيتها وتنفيذ استراتيجيتها. وتخضع الرسوم الدراسية في دبي لإطار عمل ضبط الرسوم المدرسية الذي أعلنته هيئة المعرفة والتنمية البشرية (بصيغته المعدلة من وقت لآخر) ولا يجوز زيادتها إلا بالمعدلات ووفق الشروط الموضحة في إطار عمل ضبط الرسوم المدرسية، وذلك ما لم يكن هناك استثناءات ممنوحة من قبل هيئة المعرفة والتنمية البشرية. في السنوات الأكاديمية ٢٠٢٠-٢٠٢١ و ٢٠٢١-٢٠٢٢ و ٢٠٢٢-٢٠٢٣، لم تتم زيادة الرسوم. علاوة على ذلك، تخضع الرسوم الدراسية للمدارس في أبوظبي إلى إطار الرسوم الذي وضعته دائرة التعليم والمعرفة.

لا يوجد ما يضمن أن المجموعة ستكون قادرة على زيادة الرسوم الدراسية في الوقت المناسب أو على الإطلاق، أو أنها ستكون قادرة على التحكم في التكاليف للحفاظ على ربحية مدارسها.

وتشمل العوامل التي قد يكون لها تأثير سلبي على قدرة المجموعة على الحفاظ على الرسوم الدراسية أو زيادتها ما يلي:

- فرض قيود من قبل السلطات التعليمية والجهات التنظيمية على القدرة على زيادة الرسوم الدراسية؛
- اعتراض دافعي الرسوم على زيادات الرسوم الدراسية لأسباب مثل الأوضاع الاقتصادية الصعبة أو ارتفاع تكلفة المعيشة أو الزيادات السابقة في الرسوم في السنوات الأكاديمية الأخيرة؛
- منح المدارس الأخرى لتخفيضات أو خصومات على الرسوم الدراسية بهدف المنافسة في أسواق المجموعة وخفض رسوم المدارس المنافسة الجديدة؛ و
- التصورات السلبية لدافعي الرسوم الدراسية عن جودة العروض التعليمية أو القيمة مقابل المال.

علاوة على ذلك، قد تؤدي ردود الفعل السلبية من دافعي الرسوم الدراسية بشأن الزيادات المقترحة إلى مطالبة مدارس المجموعة بزيادة الإنفاق على البرامج الأكاديمية أو الخدمات الطلابية التي يمكن أن تؤثر في زيادة الربحية المرجوة من زيادة الرسوم الدراسية. وفي حال لم تتمكن المجموعة من زيادة الرسوم الدراسية أو الحفاظ على ربحية مدارسها، فقد يكون لذلك تأثير سلبي جوهري على أعمالها ووضعها المالي ونتائج عملياتها وتوقعاتها المستقبلية.

إذا تغير نمط دفع الرسوم في مدارس المجموعة بشكل جوهري، فقد يكون لذلك تأثير سلبي على التدفقات النقدية للمجموعة وعملياتها.

تقيد اللوائح المعمول بها في دبي عملية سداد رسوم الفصل الدراسي الأول بحيث لا تتجاوز ٤٠٪ من إجمالي الرسوم الدراسية السنوية، بينما تشكل عملية السداد لكل من الفصلين الدراسيين الثاني والثالث ٣٠٪ من إجمالي الرسوم الدراسية السنوية. وفي أبوظبي، تنص اللوائح على دفع الرسوم الدراسية على ثلاثة أقساط متساوية على الأقل في كل عام دراسي. وفي حال رغب أي ولي أمر في دفع أكثر من فصل دراسي واحد أو دفع

كامل الرسوم الدراسية مقدّمًا على دفعة واحدة، فقد يتم الاتفاق على هذا الترتيب مع الإدارة المالية بالمدرسة ذات الصلة. علاوة على ذلك، ووفقًا لإرشادات هيئة المعرفة والتنمية البشرية، يجوز لأي مدرسة أن تقدم خطة سداد تتكون من ١٠ دفعات شهرية، في حال طلب أولياء الأمور بديلًا للمدفوعات الفصلية للرسوم الدراسية.

سابقًا، كان يتم دفع الرسوم الدراسية السنوية طواعية بالكامل قبل بدء الفصل الدراسي الأول من قبل معظم أولياء الأمور أو دافعي الرسوم الدراسية. ومع ذلك، بعد جائحة فيروس كورونا المستجد (كوفيد-١٩)، تغير اتجاه السداد نحو السداد الفصلي وفي ظل الأقساط الشهرية. على سبيل المثال، في السنة المالية المنتهية في ٣١ أغسطس ٢٠٢٢، تم سداد نسبة ٦٪ من الرسوم الدراسية مقدّمًا للسنة الدراسية الكاملة، بينما تم دفع ٩٤٪ على أقساط، بما يشمل سداد أولياء الأمور الرسوم الدراسية على أساس الفصل الدراسي بالإضافة إلى الدفع من خلال بنك الإمارات دبي الوطني أو مصرف الإمارات الإسلامي، اللذين يوفران أقساط شهرية أو ربع سنوية أو نصف سنوية أو سنوية.

في حال كانت المجموعة مطالبة بموجب اللوائح التنظيمية أو بسبب أوضاع السوق بتحصيل الرسوم الدراسية بخلاف ما هو موضح أعلاه أو إذا استمر الاتجاه نحو التحول إلى الأقساط الشهرية، فقد يكون لذلك تأثير سلبي على التدفقات النقدية للمجموعة وبالتالي قد تتطلب المجموعة رأس مال عامل إضافي أو الحصول على تمويل من أطراف خارجية لتمويل عملياتها. وقد لا يتوفر هذا التمويل عند الطلب أو بأسعار معقولة تجاريًا أو لا يتوفر على الإطلاق. بالإضافة إلى ذلك، تعتمد المجموعة على شركات مع بنك الإمارات دبي الوطني أو مصرف الإمارات الإسلامي لتوفير طرق الدفع بالتقسيط. وبموجب هذا الترتيب، تدفع البنوك للمجموعة كامل الرسوم الدراسية مقدّمًا، بينما يسدد دافعو الرسوم للبنوك على أقساط ربع سنوية أو نصف سنوية أو سنوية بدون فوائد. وقد يؤدي أي إنهاء للشركات القائمة مع بنك الإمارات دبي الوطني أو مصرف الإمارات الإسلامي أو توفر التمويل في سوق دولة الإمارات إلى اضطراب المجموعة إلى تحصيل الرسوم الدراسية من دافعي الرسوم من خلال أقساط دون تلقي الرسوم الدراسية كاملة مقدّمًا، مما قد يكون له تأثير سلبي على أعمالها وتوقعاتها المستقبلية ونتائج عملياتها ووضعها المالي، حيث تعتمد المجموعة على سداد الرسوم الدراسية في الوقت المناسب. في السنة المالية المنتهية في ٣١ أغسطس ٢٠٢٢، سجلت مخصصات الديون المعدومة أدنى مستوى لها، حيث مثلت ٠,٢٦٪ من إجمالي إيرادات المجموعة. وقد تؤثر أي زيادة مستقبلية في حالات التخلف عن السداد و/أو التأخير الكبير في سداد الرسوم الدراسية على التدفقات النقدية للمجموعة وقدرتها على الوفاء بالتزاماتها، مما يكون له تأثير سلبي على أعمال المجموعة وتوقعاتها المستقبلية ونتائج عملياتها ووضعها المالي.

تواجه المجموعة منافسة في قطاع التعليم بدولة الإمارات، مما قد يؤدي إلى ضغوط تسعير سلبية، وانخفاض هوامش الربح التشغيلي، وفقدان الحصة السوقية، وانخفاض معدل التحاق الطلاب أو مغادرة الموظفين المؤهلين، وزيادة النفقات الرأسمالية.

يشهد قطاع التعليم بدولة الإمارات العربية المتحدة تغييرات بصفة مستمرة ويتسم بارتفاع مستوى التنافسية، خاصة في قطاع المدارس الخاصة المتميزة، التي مثلت ٩٣,٧٪ من إيرادات المجموعة في السنة المالية المنتهية في ٣١ أغسطس ٢٠٢٢، في حين مثلت إيرادات الشركات الحكومية ٦,٣٪ من إيرادات المجموعة في الفترة المالية نفسها. وقد تحتمل المنافسة في هذا القطاع في ظل دخول المزيد من المدارس والمجموعات المدرسية إلى السوق أو توسع المؤسسات القائمة. وتتنافس مدارس المجموعة بشكل أساسي مع المدارس المتميزة الأخرى في القطاع الخاص بدبي وأبوظبي والتي تقدم نفس المناهج وتطبق رسوم مماثلة لما تفرضه مدارس المجموعة. وتتنافس المجموعة مع هذه المؤسسات من عدة أوجه منها السمعة، والاعتراف بالعلامة التجارية، وجودة البرامج وعروض المناهج الدراسية وتنوعها، والرسوم الدراسية، ومواقع المدارس، والمرافق، ونتائج الفحص، وتقييمات المدارس، والأداء الأكاديمي للطلاب.

بالإضافة إلى ذلك، قد تتأثر الحصة السوقية للمجموعة بانتشار المشغلين الدوليين الكبار وتوسيع عملياتهم في سوق الإمارات العربية المتحدة. وتتمتع بعض هذه المجموعات بموارد مالية قوية وعلامات تجارية معترف بها دوليًا وسمعة راسخة، مما ساعدها على الاستحواذ على حصة كبيرة من قطاع التعليم المتميز.

وقد أدت المنافسة في قطاع التعليم أيضًا إلى احتدام المنافسة في سوق توظيف مدرسين بدولة الإمارات، مما قد يؤثر على قدرة المجموعة على جذب المعلمين والموظفين المؤهلين والاحتفاظ بهم. وقد يكون لدى بعض منافسي المجموعة موارد مالية أكبر تمكنهم من عرض حزم مكافآت ورواتب أكثر تنافسية على الإدارة والمعلمين التابعين للمجموعة أو تؤدي إلى تقليل فرص المجموعة في تعيين معلمين وموظفين مؤهلين جدد. وقد يتسبب انتقال المديرين الرئيسيين والمعلمين التابعين للمجموعة إلى المنافسين في الإضرار بسمعة العلامة التجارية للمجموعة واحتمال حصول المدارس الفردية على نتائج فحص سلبية أو نتائج أكاديمية سلبية.

في المستقبل، قد تواجه المجموعة منافسة متزايدة في دولة الإمارات في حال إنشاء المزيد من المدارس أو في حال خضوع القطاع لعملية توحيد. وقد يكون لدى بعض منافسي المجموعة موارد مالية وبشرية أكبر، ومن ثم يتمكنون من تخصيص موارد أكبر لتطوير مدارسهم وتعزيزها والاستجابة بشكل أسرع للتغيرات في طلب الطلاب أو مواد الاختبار أو معايير القبول أو احتياجات السوق أو التقنيات الجديدة مقارنة بالمجموعة. لذلك، إذا لم تتمكن مدارس المجموعة من تمييز التجربة الأكاديمية المقدمة لطلابها ومزاياها التنافسية الفردية وعروضها عن تلك التي يقدمها منافسوها، فقد يؤدي ذلك إلى انخفاض في مستوى التحاق الطلاب والربحية، مما قد يؤدي تأثير سلبي على أعمال المجموعة وتوقعاتها المستقبلية ونتائج عملياتها وأدائها المالي.

تتركز أعمال المجموعة في دولة الإمارات وتتأثر بالأوضاع الاقتصادية والسياسية في الأسواق التي تزاول فيها أعمالها.

تتأثر كل أعمال المجموعة، وستظل تتأثر، بالتطورات الاقتصادية والسياسية التي تشهدها أو تتأثر بها دولة الإمارات ومنطقة الشرق الأوسط وشمال إفريقيا والاقتصاد العالمي بشكل عام. وتقع كل العمليات والمصالح الحالية للمجموعة في دولة الإمارات، وتتركز بشكل خاص في إمارتي أبوظبي ودبي. في عام ٢٠٢٢، كانت كل إيرادات المجموعة وأرباحها قبل الفوائد والضرائب والاهلاك والاستهلاك والإطفاء تُعزى إلى عملياتها في دولة الإمارات. لذلك، نظرًا إلى تحقيق كل إيرادات المجموعة من عملياتها في دولة الإمارات، فإن أي تغييرات في الأوضاع السياسية أو الاجتماعية أو الاقتصادية أو غيرها من الأوضاع التي تشهدها دولة الإمارات، بما في ذلك الأحداث التي تؤثر في جاذبية دولة الإمارات كوجهة لمزاولة الأعمال أو العيش فيها وأي عوامل تؤدي إلى انخفاض عدد سكان دولة الإمارات، قد تتسبب في تراجع الطلب على مدارس المجموعة وخدماتها، مما يؤدي إلى انخفاض عدد الطلاب الملتحقين بالمدارس الحالية للمجموعة، و/أو تثبيت الرسوم الدراسية، وهو ما قد يكون له تأثير سلبي على أعمال المجموعة وتوقعاتها المستقبلية ونتائج عملياتها ووضعها المالي.

لا يوجد ما يضمن استمرار الأداء الاقتصادي أو الاستقرار السياسي في دولة الإمارات، وبالتالي، في حال تباطأ النمو الاقتصادي أو الأداء في دولة الإمارات أو منطقة الشرق الأوسط وشمال إفريقيا أو بدأ في التراجع، أو في حال أصبحت الأوضاع السياسية غير مستقرة بدرجة كافية، فقد تتأثر عمليات المجموعة في دولة الإمارات بشكل سلبي، مما قد يؤدي إلى تعليق المجموعة لخططها التوسعية في دولة الإمارات كما قد تتأثر بشكل سلبي أعمال المجموعة وتوقعاتها المستقبلية ونتائج عملياتها ووضعها المالي.

قد يؤثر أي ضرر يلحق بسمعة أي من العلامات التجارية أو المدارس العائدة للمجموعة بشكل سلبي على أعمال المجموعة.

يمكن أن تتأثر سمعة المجموعة بشكل سلبي في العديد من الأحوال، منها ما يلي:

- السلوك غير الملائم أو غير القانوني للموظفين أو الطلاب، أو التصورات بوجود أي سلوك من هذا القبيل؛
- عدم التعامل بشكل صحيح مع أي حوادث أو أحداث أخرى تؤذي طلاب المجموعة أو أولياء الأمور أو تصور الجمهور بوقوع أي حدث من هذا القبيل؛
- عدم إجراء الفحوصات المناسبة على الموظفين الذين يتعاملون مع الأطفال أو الطلاب؛
- عدم قيام الموظفين بالإشراف المناسب على الأطفال الذين يخضعون لرعايتهم بما في ذلك القضايا والحوادث المتعلقة بحماية الأطفال وحمايتهم أو حوادث الصحة والسلامة؛
- الحوادث أو التفشي الطبي أو الأحداث الأخرى التي تؤثر بشكل سلبي في الطلاب أو أسرهم؛
- عدم الحصول على، أو فقدان، أي ترخيص أو تصريح أو اعتماد أو أي تفويض آخر مطلوب لتشغيل أي مدرسة، بما في ذلك نتائج الفحص التنظيمية والاعتماد؛

- استخدام المشغلين الأقل جودة لعلامات تجارية أو أسماء تشبه مدارس المجموعة، أو الاستخدام الاحتياطي من قبل أطراف خارجية للعلامات التجارية العائدة للمجموعة أو أسماء مدارسها؛
- إخفاق المجموعة في الحفاظ على جودة التدريس بشكل مستمر أو تحقيق مخرجات أو نتائج أكاديمية قوية؛
- التصور بأن مناهج المدارس لا تحظى بجودة عالية بما فيه الكفاية؛
- إخفاق مدارس المجموعة ومرافقها في تلبية المعايير التي يتوقعها أولياء الأمور وطلاب المدارس المتميزة بما في ذلك نتائج الفحص التنظيمي وتصنيفات المدارس؛
- الاضطرابات الكبيرة في أنظمة تقنية المعلومات العائدة للمجموعة أو انتهاكات أمن بيانات المجموعة؛
- إغلاق مدرسة أو أكثر من مدارس المجموعة؛ أو
- التغطية الصحفية السلبية أو إقامة دعاوى قضائية تنخرط فيها المجموعة، سواء أكانت قائمة أم لا، في ما يتعلق بأي من الأمور المذكورة أعلاه أو غيرها.

تزداد احتمالية حدوث أي مما سبق في ظل قيام المجموعة بتوسيع شبكة مدارسها، ويمكن أن تؤثر هذه الأحداث على تصور المدارس من قبل عملاء المجموعة، ولكن أيضًا من قبل الجهات التنظيمية والفئات المستهدفة الأخرى في قطاع التعليم وعامة الجمهور. وفي حال تدهورت سمعة العلامات التجارية والمدارس التابعة للمجموعة، فقد تتضرر أعمالها العامة ووضعها المالي ونتائج عملياتها وتوقعاتها المستقبلية.

يُعد تناسق البرامج والخدمات التعليمية للمجموعة وجودتها مهمة للغاية لعلامتها التجارية وسمعتها. وفي ظل استمرار المجموعة في النمو وتوسيع وجودها وانتشارها الجغرافي، فقد يكون من الصعب الحفاظ على جودة خدماتها واتساقها. وقد تضرر أي دعاية سلبية عن برامج المجموعة وخدماتها ومدارسها، بغض النظر عن مدى صحتها، بصورة العلامة التجارية للمجموعة. بالإضافة إلى ذلك، تعتمد قدرة المجموعة على جذب الطلاب والاحتفاظ بهم وتوظيف المهنيين والمعلمين المؤهلين والاحتفاظ بهم على قدرة المجموعة على تحمل نفقات كبيرة للحفاظ على صورة علامتها التجارية الإيجابية وتعزيز ولائها للعلامة التجارية. وقد لا تتمكن المجموعة من الحفاظ على المستويات الحالية لنفقات التسويق أو تنفيذ خطة ترويج العلامة التجارية بنجاح، مما قد يكون له تأثير سلبي جوهري على سمعة المجموعة وأعمالها.

إذا أخفقت المجموعة في مساعدة طلابها على تحقيق أهدافهم الأكاديمية، فقد يتراجع رضا الطلاب وأولياء الأمور عن خدمات المجموعة ومدارسها.

ويعتمد نجاح أعمال المجموعة على قدرتها على تقديم تجارب ونتائج تعليمية عالية الجودة لمساعدة طلابها على تحقيق أهدافهم الأكاديمية. وقد لا تتمكن مدارس المجموعة دائمًا من تلبية توقعات طلابها وأولياء أمورهم فيما يتعلق بأداء الطلاب ونتائجهم، كما قد لا يتمكن بعض الطلاب من تحقيق مستوى التحصيل الأكاديمي الذي سعوا إلى تحقيقه أو قد لا يتقدم أداؤهم أو يتراجع لأسباب خارجة عن سيطرة المجموعة.

وقد لا تتمكن المجموعة من تقديم نتائج تعليمية مرضية لجميع طلابها وأولياء أمورهم، مما قد يؤدي إلى انخفاض رضا الطلاب وأولياء الأمور عن خدماتها. بالإضافة إلى ذلك، لا يمكن للمجموعة أن تضمن قبول طلابها في مستويات أعلى من التعليم أو المؤسسات التي يختارونها. وقد يؤدي أي مما سبق إلى انسحاب الطالب من مدارس المجموعة، وقد يحاول الطلاب غير الراضين أو أولياء أمورهم إقناع الطلاب الآخرين أو الطلاب المحتملين بعدم الالتحاق بمدارس المجموعة. وإذا تراجعت قدرة المجموعة على الاحتفاظ بالطلاب بشكل كبير أو أخفقت بأي طريقة في الاستمرار في تسجيل طلاب جدد والاحتفاظ بهم، فقد يكون لذلك تأثير سلبي جوهري على أعمال المجموعة ووضعها المالي ونتائج عملياتها وتوقعاتها المستقبلية.

إذا فقدت مدارس المجموعة أو أخفقت في أي من عمليات الفحص التنظيمية، أو انخفضت تصنيفات مدارسها أو أخفقت في الحصول على اعتمادات المناهج الدولية المطلوبة لتقديم أي من برامجها ومناهجها الدولية، فقد تتراجع جاذبية المدارس.

يتم إجراء عمليات فحص سنوية من قبل مكاتب الفحص التابعة للسلطات التنظيمية (بما في ذلك هيئة المعرفة والتنمية البشرية ودائرة التعليم والمعرفة) لتقييم أداء كل المدارس الخاصة في أبوظبي ودبي وتحديد تصنيف المدارس وفقاً لذلك. تتكون عمليات الفحص من عمليات فحص صارمة ومكثفة ومطولة لمستوى تقدم وتحصيل الطلاب في المواد الأساسية، وجودة التدريس والتعلم، وجودة قيادة المدرسة وجودة التقييم الذاتي للمدرسة. وفي حال تراجع أداء أي من مدارس المجموعة في عمليات الفحص التنظيمية، فقد ينخفض تصنيف المدارس (على سبيل المثال من "ممتاز" إلى "جيد جداً" أو من "جيد جداً" إلى "جيد" وما إلى ذلك)، مما قد يؤثر سلباً على سمعة المدرسة وجاذبيتها. وبالتالي، قد تكون المجموعة معرضة لخطر الإضرار بسمعتها وخفض مستوى التحاق الطلاب والقدرة على جذب معلمين مؤهلين، مما قد يكون له تأثير سلبي جوهري على أعمال المجموعة وأدائها المالي ونتائج عملياتها وتوقعاتها المستقبلية. وقد تتطلب معالجة أي مسائل تم تحديدها في نتائج تقارير الفحص إجراء استثمار كبير في رأس المال البشري والموارد المالية ووقت الإدارة واهتمامها، مما قد يؤثر بشكل سلبي على أعمال المجموعة وتوقعاتها المستقبلية ونتائج عملياتها ووضعها المالي. وتم تصنيف كل المدارس المتميزة التابعة للمجموعة، باستثناء مدرسة الراحة الدولية - حرم مدينة خليفة، والتي بدأت عملياتها في العام الدراسي ٢٠٢٠-٢٠٢١. وفي حين أن الفحص الرسمي الذي يؤدي إلى التصنيف يحدث عادةً في السنة الثالثة من التشغيل، فإن عمليات الفحص لم تتبع دورة الفحص العادية بسبب كوفيد-١٩.

علاوة على ذلك، من أجل توفير البرامج التعليمية للمجموعة أو تشغيل مدارسها، يجب على المجموعة التقدم بطلب للحصول على اعتمادات مناهج دولية في السنوات الثلاث الأولى من تشغيلها والحفاظ على اعتماداتها الحالية من منظمات مثل المدارس البريطانية في الخارج ومجلس المدارس الدولية للمناهج البريطانية، ومجلس المدارس الدولية للباكوريا الدولية والمناهج الأمريكية، ومنظمة البكالوريا الدولية لمنهج البكالوريا الدولية، وجمعية نيو إنجلاند للمدارس والكليات، ومجلس المدارس الدولية للمناهج الأمريكية.

حصلت المناهج الدولية التي تقدمها كل المدارس المتميزة التابعة للمجموعة على اعتمادات المناهج الدولية ذات الصلة، باستثناء مدرسة الراحة الدولية - حرم مدينة خليفة، التي بدأت عملياتها في العام الدراسي ٢٠٢٠-٢٠٢١ ويجب تحقيق الاعتماد في غضون ثلاث سنوات. بالإضافة إلى ذلك، لم تتقدم مدرسة جبل علي المستحوذ عليها مؤخرًا بطلب للحصول على اعتماد المدارس البريطانية في الخارج لأن المجموعة قد تولت إدارة المدرسة فقط في نهاية مايو ٢٠٢٢. وهذه الاعتمادات مطلوبة من قبل السلطات التنظيمية بما في ذلك دائرة التعليم والمعرفة وهيئة المعرفة والتنمية البشرية وهي ضرورية لحماية سمعة المدارس وتوقعات أولياء الأمور وتعزيزها. ويلزم تجديد اعتماد المناهج الدراسية على مدار فترات معينة، والتي تختلف اعتمادًا على سلطة الاعتماد ذات الصلة. وهذه الاعتمادات مطلوبة من قبل السلطات التنظيمية المحلية للتشغيل، كما أنها مطلوبة من قبل الهيئات الوطنية والدولية فيما يتعلق بتطبيق الاختبارات الخارجية وتقديمها، والتي غالبًا ما تكون نقاط بيع أساسية لهذه المدارس.

في حال فقدت المجموعة الاعتمادات المطلوبة لتقديم هذه المناهج، بما في ذلك بسبب عدم استيفاء أي معايير تحددها هيئة الاعتماد ذات الصلة أو أي من عمليات الفحص ذات الصلة، فستتأثر جاذبية هذه المدارس وقد ينخفض معدل التحاق الطلاب. للحصول على هذه الاعتمادات والتصاريح والحفاظ عليها، يجب أن تفي المجموعة بالمعايير المتعلقة، من بين أمور أخرى، بالأداء الأكاديمي والحوكمة والنزاهة المؤسسية وجودة التعليم ومؤهلات الموظفين والقدرة الإدارية والموارد والاستقرار المالي على أساس مستمر. علاوة على ذلك، فإن هذه المعايير قابلة للتغيير، وقد يتطلب الامتثال لها استثمارات إضافية وغير مخطط لها في البرامج الأكاديمية للمجموعة أو المرافق المدرسية، وقد تكون هذه الاستثمارات كبيرة. وفي حال أخفقت أي من مدارس المجموعة في تلبية هذه المعايير، فقد لا تتمكن من الحصول على الاعتمادات أو التصاريح الحالية أو تفقدها، وقد لا تتمكن المجموعة من توفير أو توسيع العروض والمناهج الشائعة بين الطلاب وأولياء أمورهم، ما قد يكون له تأثير سلبي جوهري على أعمال المجموعة وأدائها المالي ونتائج عملياتها وتوقعاتها المستقبلية.

قد تخفق المجموعة في تطوير خدمات وبرامج تعليمية جديدة وتقديمها بنجاح.

تتمثل إحدى استراتيجيات النمو التي تتبناها المجموعة في الاستمرار في الحفاظ على برامج تعليمية متنوعة ومبتكرة وتقديمها وتنفيذ المبادرات الإستراتيجية في قطاع التعليم. وقد تحتاج المجموعة أيضًا، من وقت لآخر، لتقديم خدمات وبرامج تعليمية إضافية لتلبية طلب السوق. ويعتمد النجاح المستقبلي لأعمال المجموعة جزئيًا على قدرتها على تطوير خدمات وبرامج تعليمية جديدة وتطبيق معايير عالية في ما يخص التعليم والمناهج.

بالإضافة إلى ذلك، قد تكون هناك حاجة إلى إجراء استثمار كبير في رأس المال البشري والموارد المالية ووقت الإدارة واهتمامها إذا كان يتعين تغيير مناهج مدارس المجموعة. على سبيل المثال، قد تحتاج بعض المجالات

في المناهج إلى التغيير من وقت لآخر إذا كانت تغييرات المناهج الدراسية مطلوبة أو إذا كانت هناك حاجة إلى تغييرات هيكلية، بما في ذلك نتيجة لتحديث المناهج الدراسية الأساسية من قبل السلطات التنظيمية، والتي تشمل إدخال نظام متكامل جديد تم تقديم برنامج التربية الأخلاقية من قبل وزارة التربية والتعليم في كل المدارس في دولة الإمارات في سبتمبر ٢٠٢٢. وينطوي التوقيت أو الإدخال المخطط له لخدمات تعليمية جديدة على مخاطر وشكوك. وقد يختلف التوقيت الفعلي بشكل جوهري عن أي أطر زمنية مقترحة في الأصل. وقد تؤدي المشكلات التشغيلية أو التقنية أو غيرها من المشكلات غير المتوقعة إلى تأخير أو منع إدخال أي من الخدمات والبرامج التعليمية للمجموعة.

في حال أخفقت المجموعة في التكيف بسرعة مع السوق المتغيرة أو المتطلبات التنظيمية أو التطورات في الخدمات التعليمية أو أخفقت في إدارة توسيع محافظتها من البرامج والخدمات التعليمية بكفاءة وفعالية من حيث التكلفة، فقد تتأثر أعمال المجموعة بشكل سلبي. علاوة على ذلك، لا يمكن للمجموعة أن تضمن أن أيًا من خدماتها وبرامجها الجديدة ستلقى قبولًا في السوق أو تحقق إيرادات إضافية أو أن تشغيلها لهذه الخدمات أو البرامج الجديدة سوف يتوافق مع متطلبات الترخيص المعمول بها. وفي حال لم تنجح المجموعة في جهودها لتطوير خدماتها وبرامجها التعليمية الجديدة وتسويقها وبيعها إلى السوق، فقد تتأثر بشكل سلبي وجوهري أعمال المجموعة ومركزها المالي ونتائج عملياتها.

قد تتأثر أعمال المجموعة بوقوع أي كوارث طبيعية أو أحداث كارثية غير متوقعة أو أوبئة أو أي مستجدات سلبية أخرى تتعلق بالصحة العامة

قد تؤدي الأحداث غير العادية مثل الكوارث الطبيعية والزلازل والفيضانات والانهايارات الأرضية والحرائق والأحداث الكارثية أو الجائحات أو الأوبئة الصحية العالمية أو المحلية إلى أضرار جسيمة للمرافق وقد يتسبب في إلحاق الضرر بالطلاب و/أو تعطيل عمليات المجموعة، مما قد يؤثر بشكل سلبي على الاقتصادات المحلية، بما في ذلك الأوضاع المالية لطلاب المجموعة وموظفيها. ولا يمكن التنبؤ بوقوع تلك الأحداث، على الرغم من أنه من المتوقع أن يكون لحدوثها تأثير سلبي على الاقتصاد بشكل عام والسوق المحدد للمجموعة.

وفي حال تفشي أي أوبئة أو غيرها من الأمراض، فقد يقوم أولياء الأمور بسحب أطفالهم من المدرسة لعدم تعريضهم لاحتمالية الإصابة، وقد يمرض المعلمون والموظفون الآخرون أو يتجنبون القدوم إلى العمل لحماية أنفسهم من الإصابة بالمرض أو قد تأمر الحكومة بغلق المدارس لاحتواء الجائحة أو تفشي المرض. على سبيل المثال، أدت جائحة كوفيد-١٩ إلى عمليات إغلاق وحجر صحي وقيود على السفر في دولة الإمارات وقد تستمر في ذلك.

وبالمثل، فقد يؤدي وقوع أي كوارث طبيعية أو أحداث كارثية غير متوقعة إلى اضطرابات جوهريّة في أعمال المجموعة، وبالتالي قد تتعرض مدارس المجموعة لأضرار أو قد يتم تعليقها أو إغلاقها بشكل دائم. وفي حال لم يكن أي انقطاع من هذا القبيل غير مشمول بالتأمين الحالي الذي توفره المجموعة، فقد تستغرق الأعمال

قدرًا كبيرًا من الوقت لاستعادة مستويات التحاق الطلاب وإيراداتها السابقة. وقد يكون لأي أحداث من هذا القبيل تأثير سلبي على أعمال المجموعة وتوقعاتها ونتائج عملياتها ووضعها المالي.

كان لآثار جائحة كوفيد-١٩، ويمكن أن يكون لها تأثير سلبي آخر على أنشطة المجموعة، بما في ذلك قدرتها على تزويد طلابها بخدماتها التعليمية والخدمات ذات الصلة وتنفيذ إستراتيجيتها التوسعية على النحو المخطط له.

تأثرت أعمال المجموعة وقد تتأثر سلبيًا في المستقبل بسبب جائحة كوفيد-١٩ المستمرة والتأثير المحتمل لموجات أخرى من العدوى وتأثير متحورات كوفيد-١٩ المختلفة.

نتيجة لتفشي جائحة كوفيد-١٩ إلى جانب عوامل أخرى، قامت المجموعة بما يلي:

- تعليق الفصول الدراسية الشخصية مؤقتًا في كل المدارس واستخدام منصة التعلم عن بُعد ونقل كل خدماتها التعليمية إلى بوابة إلكترونية خلال الفترة الممتدة من مارس ٢٠٢٠ إلى يوليو ٢٠٢٠؛
- تعليق خدمات مثل تقديم الأنشطة غير المتعلقة بالمناهج الدراسية، مما أدى إلى انخفاض غير جوهري في الإيرادات في السنة المالية المنتهية في ٣١ أغسطس ٢٠٢٠. وقد تم استئناف الأنشطة غير المتعلقة بالمناهج الدراسية في دبي وأبوظبي بالتزامن مع تخفيف القيود الناجمة عن جائحة كوفيد-١٩؛
- تكبد تكاليف إضافية مرتبطة بالصحة والسلامة والمتطلبات التنظيمية في المدارس، بما في ذلك التكاليف المتعلقة باللوازم الطبية وتوظيف طاقم طبي وتحسين المرافق الطبية بالإضافة إلى التكاليف المتزايدة المتعلقة بالمعدات التقنية، مثل مكبرات الصوت والشاشات، للمساعدة في تسهيل التدريس والتعلم عن بُعد؛
- التعرض لتغيب عدد كبير من الموظفين بسبب نظام مكافحة كوفيد-١٩ الصارم في دولة الإمارات؛ و
- توفير خصومات نتيجة جائحة كوفيد-١٩ لدافعي الرسوم الدراسية تصل إلى حوالي ٢٧ مليون درهم في السنة المالية المنتهية في ٣١ أغسطس ٢٠٢٠.

انخفضت أرباح السنة للمجموعة من ٨٥,٢ مليون درهم إماراتي في السنة المالية المنتهية في ٣١ أغسطس ٢٠١٩ إلى ٤٥,٦ مليون درهم إماراتي في السنة المالية المنتهية في ٣١ أغسطس ٢٠٢٠.

ومع ذلك، سيعتمد حجم التأثير المستمر لجائحة كوفيد-١٩، والتأثير المحتمل لأي موجات أخرى من العدوى وتأثير متحورات كوفيد-١٩ المختلفة أو أي جائحة أخرى، وتدابير الإغلاق المحتملة التي تم تنفيذها والتي قد يتم تنفيذها في دولة الإمارات، بشكل جزئي على طول مدة القيود المستقبلية وأي قيود أخرى وشدها، ومدى مرونة اقتصاد دولة الإمارات بشكل عام.

وقد تؤثر التدابير المتعلقة بكوفيد-١٩ أيضًا على الأطراف الخارجية التي تتعامل معها المجموعة، بما في ذلك شركائها الاستراتيجيين ومقدمي الخدمات داخل المدارس وشركات التشييد والموردين وغيرهم، مثل مقدمي الأنشطة غير المتعلقة بالمنهج الدراسية. وقد تتسبب هذه الإجراءات في إنهاء علاقة المجموعة بشركائها أو قدرة الأطراف الخارجية على تقديم الخدمات للمجموعة وفقًا للشروط المتفق عليها. علاوة على ذلك، إذا أدت جائحة كوفيد-١٩ إلى نقص السيولة في الأسواق المالية، فقد يؤثر ذلك أيضًا بشكل سلبي على أعمال المجموعة ونتائج عملياتها ووضعها المالي وتوقعاتها المستقبلية.

يعتمد نجاح المجموعة على قدرتها على توظيف المعلمين المهنيين المؤهلين والمتفانين وغيرهم من الموظفين التربويين وتدريبهم والاحتفاظ بهم وتحفيزهم.

يعتمد نجاح المجموعة، إلى حد كبير، على قدرتها على جذب أعضاء هيئة تدريس مدرسين جيدًا ومؤهلين بشكل كافٍ وغيرهم من الموظفين المؤهلين للعمل في مدارس المجموعة وتدريبهم والاحتفاظ بهم وتحفيزهم ومنحهم رواتب تنافسية. ويؤدي المعلمون المدربون جيدًا والمؤهلين بشكل كافٍ دورًا بالغ الأهمية في الحفاظ على جودة البرامج الأكاديمية التي تقدمها مدارس المجموعة. وترتبط قدرة المجموعة على تقديم تعليم عالي الجودة عبر مجموعة من المناهج الدراسية ارتباطًا مباشرًا وتعتمد على توفر المعلمين المؤهلين وقدرة المجموعة على الاستمرار في توظيف هؤلاء المعلمين وتوظيفهم وتدريبهم والاحتفاظ بهم. بالإضافة إلى ذلك، فإن قدرة المجموعة على جذب مدرّاء مدارس وإداريين وموظفي دعم مؤهلين والاحتفاظ بهم مهمة لعملياتها وسمعة مدارسها.

تقوم المجموعة بتوظيف المعلمين المؤهلين من داخل دولة الإمارات وخارجها. يتوفر عدد محدود من فئة المعلمين المؤهلين، خاصة في مواد العلوم والتكنولوجيا والهندسة والرياضيات، ومعلمي دعم التعلم، لذا فإن الطلب عليهم مرتفع ويخضعون لمستويات عالية من المنافسة. ولذلك، تواجه المجموعة تحديات ومستويات عالية من المنافسة في توظيف المعلمين المؤهلين والاحتفاظ بهم، وتحديًا في تلك المواد، في ظل ارتفاع الطلب ومحدودية العرض بالنسبة للمعلمين المؤهلين. تكبدت المجموعة ومن المتوقع أن تتكبد مصاريف تشغيلية إضافية لزيادة رواتب المعلمين العاملين لديها في مواد العلوم والتكنولوجيا والهندسة والرياضيات والاحتفاظ على وضعها التنافسي، مما أدى إلى زيادة بقيمة ٧ ملايين درهم في المصاريف التشغيلية في الميزانية التشغيلية للمجموعة للسنة المالية المنتهية في ٣١ أغسطس ٢٠٢٣.

قد يكون لدى منافسي المجموعة، داخل دولة الإمارات وخارجها، موارد مالية تفوق موارد المجموعة بما يمكنهم من عرض رواتب ومكافآت أكثر جاذبية من الناحية المالية لمعلمي المجموعة وموظفيها، مما قد يؤدي إلى فقدان المعلمين المؤهلين، وهو ما قد يكون له تأثير سلبي على تصنيف المدارس وجودة التعليم المقدم. وقد يتسبب انتقال المديرين الرئيسيين والمعلمين التابعين للمجموعة إلى المنافسين في الإضرار

بسمعة العلامة التجارية للمجموعة وحصول المدارس الفردية التابعة للمجموعة على نتائج فحص سلبية أو نتائج أكاديمية سلبية.

ويمكن أن يؤدي النقص في طاقم التدريس المؤهل و/أو ارتفاع معدل دوران الموظفين إلى تقديم المناهج للطلاب بشكل غير فعال، مما يؤثر على أدائهم الأكاديمي وسمعة مدارس المجموعة وعلامتها التجارية. وفي حال لم تتمكن المجموعة، أو كان هناك تصور بأنها لن تتمكن، من جذب معلمين ومدراء وإداريين وموظفي دعم مؤهلين وفعالين لمدارسها والحفاظ عليهم، فقد يكون لذلك تأثير سلبي جوهري على أعمال المجموعة ووضعها المالي ونتائج عملياتها وتوقعاتها المستقبلية.

علاوة على ذلك، يتعين على جميع المعلمين الوافدين الحصول على تأشيرات عمل إماراتية سارية، بينما يتعين على جميع المعلمين الحصول على موافقات من هيئة المعرفة والتنمية البشرية / دائرة التعليم والمعرفة ووزارة التربية والتعليم الاتحادية للعمل في المدارس الخاصة ومدارس الشراكات التعليمية التابعة لدائرة التعليم والمعرفة، والحصول على موافقات من وزارة التربية والتعليم الاتحادية للعمل في المدارس التابعة مؤسسة الإمارات للتعليم المدرسي. وقد يكون لأي إخفاق من قبل المجموعة في تجديد التأشيرات والموافقات ذات الصلة تأثير سلبي على قدرة المجموعة على توظيف المعلمين المؤهلين أو الاحتفاظ بهم.

قد لا تتمكن المجموعة من الاحتفاظ بالموظفين الرئيسيين أو تعيين والاحتفاظ بموظفين إضافيين للحفاظ على أعمالها وتنميتها على النحو المخطط له.

تعتمد استراتيجية العمليات والتوسع الحالية للمجموعة على قدرتها على جذب كبار المديرين التنفيذيين ممن يتمتعون بالخبرة والكفاءة والحماس والفعالية والاحتفاظ بهم، خاصة المديرين التنفيذيين ومديري التعليم والمناهج ورؤساء الأقسام الرئيسيين. نظرًا إلى أن قطاع التعليم في دولة الإمارات يتسم بالتنافسية من قبل منافسين محليين ودوليين، فقد تواجه المجموعة صعوبة في تعيين هؤلاء الموظفين أو الاحتفاظ بهم بمجرد تعيينهم، والذين قد يغادرون المجموعة أيضًا وينضمون بعد ذلك إلى أحد المنافسين.

لذلك، فإن فقدان خدمة أي من موظفيها الرئيسيين والإخفاق في جذب موظفين مؤهلين وذوي خبرة والاحتفاظ بهم بشروط مقبولة يمكن أن يضعف قدرة المجموعة على الحفاظ على أعمالها وتنميتها بنجاح، مما قد يكون له تأثير سلبي على أعمال المجموعة ونتائج عملياتها وتوقعاتها المستقبلية.

قد تكون المجموعة مسؤولة عن أحداث سلبية تقع في مدارس المجموعة أو نتيجة تقديم خدمات معينة ذات صلة وقد يكون تأمين المجموعة غير كافٍ لتغطيتها أو قد تزيد الأقساط بشكل كبير بسبب وقوع تلك الأحداث

تنطوي أعمال المجموعة على مخاطر الالتزام الكامنة، حيث تشمل الأنشطة التي تزاولها المجموعة مجموعة من المخاطر المتعلقة بصحة وسلامة الطلاب والمستفيدين الآخرين من الخدمات التي تقدمها. وتشمل هذه

المخاطر، من بين أمور أخرى، المسؤولية عن تصرفات مديري المدارس والمعلمين والموظفين والطلاب داخل مباني المجموعة أو خارجها وأي حوادث أو إصابات أو حوادث تقع نتيجة الأنشطة التي يتم تنظيمها من قبل المجموعة أو لصالحها، وخدمات النقل وغيرها من الخدمات الإضافية التي تقدمها المجموعة.

وبعد اعتماد حكومة أبوظبي مؤخرًا للإطار العام لنظام إمارة أبوظبي للسلامة والصحة المهنية ("الإطار العام لنظام إمارة أبوظبي للسلامة والصحة المهنية") في ٢٠٢١، تم تصنيف خمس مدارس من المدارس التي تديرها المجموعة في أبوظبي، وهي مدرسة الراحة الدولية - حرم الحدائق و مدرسة الراحة الدولية - حرم مدينة خليفة والسلام والوطن والرياض، على أنها كيانات عالية المخاطر من قبل دائرة التعليم والمعرفة. ويُعزى هذا التصنيف بسبب حجم الموظفين والطلاب لدى تلك المدارس والذين تجاوز عددهم ١,٠٠٠ شخص والمرافق عالية الخطورة التي يحتفظون بها، بما في ذلك حمامات السباحة ومختبرات الكيمياء. وبالتالي، ستخضع هذه المدارس لعمليات فحص إضافية خلال السنوات القادمة ستضمن ما يلي: (١) مراجعة الإطار العام لنظام إمارة أبوظبي للسلامة والصحة المهنية كل ثلاث سنوات، و(٢) مراجعة سنوية من قبل طرف خارجي، و(٣) عمليات مراجعة داخلية شاملة، و(٤) عمليات فحص من قبل السلطات الحكومية المحلية المعنية بالصحة، و(٥) عمليات فحص من قبل الدفاع المدني. وقد يتطلب ذلك إجراء استثمار كبير في رأس المال البشري والموارد المالية ووقت الإدارة واهتمامها، مما قد يؤثر بشكل سلبي على أعمال المجموعة وتوقعاتها المستقبلية ونتائج عملياتها ووضعها المالي.

قد لا توفر وثائق التأمين الخاصة بالمجموعة الحماية الكافية للمجموعة أو توفر تغطية تأمينية كافية ضد كل المخاطر المرتبطة بأعمالها. تحتفظ المجموعة بأنواع مختلفة من وثائق التأمين في ما يتعلق بعملياتها، بما في ذلك التأمين على بعض الممتلكات، والتأمين على الأموال، والتأمين ضد خيانة الأمانة، والتأمين على السيارات، والتي تخضع في بعض الحالات لقيود وخصومات يجب الوفاء بها قبل الاسترداد، وحدود قصوى واستثناءات لمخاطر معينة، إلى جانب عدم تغطية التأمين لبعض الخسائر. وفي هذه الحالة، قد تتكبد المجموعة خسائر قد يكون لها تأثير سلبي على أعمالها وأدائها المالي ونتائج عملياتها وتوقعاتها المستقبلية.

يمكن أن تتحمل المجموعة أيضًا المسؤولية عن أي حوادث أو إصابات أو خسائر يتعرض لها الطلاب أو الموظفون أو أطراف خارجية في المدارس أو في الفعاليات التي تشرف عليها مدارس المجموعة. علاوة على ذلك، تستعين المجموعة بخدمات أطراف خارجية لتقديم بعض الخدمات مثل المقاصف المدرسية والنقل بالحافلات والعيادات حيث يتعين على مقدمي الخدمات من الأطراف الخارجية الحصول على التأمين ضد المسؤولية بشأن تلك الخدمات. ويمكن أن تواجه المجموعة أيضًا مطالبات تنطوي على مزاعم بالإهمال أو التقصير في الإشراف أو بتحميلها المسؤولية بأي طريقة أخرى.

وتحتفظ المجموعة حاليًا بتأمين ضد المسؤولية، في شكل تأمين ضد المسؤولية تجاه الأطراف الخارجية، وتغطية تأمينية ضد الحوادث الشخصية للطلاب، والحوادث الشخصية للمعلمين الفرديين، والتي تعتقد أنها

كافية ومتوافقة مع الممارسات المعمول بها في القطاع وتعتبرها معقولة ومناسبة لأنشطتها. بالإضافة إلى ذلك، تحتفظ المجموعة بوثيقة تأمين ضد مسؤولية المدراء والمسؤولين.

ورغم ما تقدم، من الممكن أن تكون تلك التغطية التأمينية غير كافية لكل المخاطر و/أو الاحتمالات وقد يتم رفض المطالبات من قبل شركات التأمين ذات الصلة. وبصرف النظر عن توفر التأمين، فقد يكون لأي دعوى ناجحة ضد المجموعة بسبب الإصابات التي لحقت بطلابها أو غيرهم من الأشخاص في مدارس المجموعة أو أثناء نقل الطلاب من المدرسة وإليها تأثير سلبي على سمعتها وتأثير جوهري على نتائجها المالية. وفي حال لم تنجح تلك الدعوى، فقد تتسبب في دعاية سلبية، وتتطلب تكاليف كبيرة للدفاع وتحويل وقت الإدارة واهتمامها ومطالبات تتجاوز التغطية التأمينية للمجموعة أو مطالبات لا يغطيها تأمينها.

علاوة على ذلك، لا يوجد ما يضمن أن المجموعة ستتمكن من توفير تغطية تأمينية ضد المسؤولية في المستقبل بشروط مقبولة أو توفيرها على الإطلاق. وقد تؤدي أي دعاوى تقام ضد المجموعة، بغض النظر عن صحتها أو نتائجها النهائية، إلى زيادة الأقساط المستحقة عليها للتغطية التأمينية كما قد يكون لها تأثير سلبي جوهري على سمعتها وقدرتها على جذب الطلاب أو الاحتفاظ بهم. وقد يكون لأي دعوى ناجحة ضد المجموعة، لا تشملها التغطية التأمينية أو تتجاوزها، تأثير سلبي جوهري على أعمال المجموعة وتوقعاتها المستقبلية ونتائج عملياتها ووضعها المالي.

قد لا تكون النتائج التاريخية ومعدلات النمو والربحية الخاصة بالمجموعة مؤشرًا على أدائها المستقبلي، بما في ذلك إذا لم يستمر معدل التحاق الطلاب في الزيادة بنفس المستوى.

حققت المجموعة نموًا كبيرًا في الإيرادات والأرباح في السنوات الأخيرة. وقد كان النمو التاريخي للمجموعة مدفوعًا بافتتاح مدارس جديدة، ونتائج الطلاب ونتائج الفحص المرتبطة بها، وبناء علامات تجارية ناجحة، وتطوير المدارس من خلال عدد من المناهج واستراتيجيات التسويق الناجحة لزيادة معدل التحاق الطلاب.

وقد يخضع المركز المالي للمجموعة ونتائج عملياتها لتقلبات بسبب عدة عوامل، مثل معدل التوسع والتكاليف ذات الصلة في فترة معينة، وقدرة المجموعة على الحفاظ على ربحيتها وزيادتها وتعزيز كفاءتها التشغيلية واحتدام المنافسة وتصور السوق وقبول أي برامج تعليمية مقدمة حديثًا في أي سنة معينة.

علاوة على ذلك، قد لا تنجح المجموعة في الاستمرار في زيادة عدد الطلاب المقبولين في المدارس التي تديرها، وقد لا تحقق النجاح الذي تتوقعه من افتتاح مدارس جديدة أو الاستحواذ عليها أو تحديد برامج تعليمية إضافية.

وقد لا تحافظ المجموعة على معدلات النمو السابقة في الفترات المستقبلية، كما قد لا تحافظ على معدل الربحية على أساس ربع سنوي أو على أساس سنوي في المستقبل. وقد لا تكون النتائج التاريخية ومعدلات النمو والربحية الخاصة بالمجموعة مؤشرًا على أدائها في المستقبل. ويمكن أن تخضع الأسهم لتقلبات كبيرة

في الأسعار إذا أخفقت أرباحها في تلبية توقعات مجتمع الاستثمار. وقد يؤدي أي من هذه الأحداث إلى انخفاض سعر الأسهم بشكل جوهري.

في حال لم تتمكن المجموعة من صيانة مرافق مؤسساتها الحالية أو تحديثها أو مواكبة التغيرات التقنية أو سوق التعليم، فقد تكون مؤسساتها أقل جاذبية للطلاب، مما قد يؤثر بشكل سلبي وجوهري على أعمالها.

يجب على المجموعة، لكي تظل قادرة على المنافسة، أن تضمن صيانة مرافقها وتقنياتها وعروضها الأخرى وتحديثها وتكييفها بانتظام لتلبية الاحتياجات والتوقعات المستقبلية المتغيرة للطلاب وأسرهم. وفي حال وجود تصور بأن مرافق المجموعة أو تقنياتها أو عروضها الأخرى منخفضة الجودة أو متقادمة أو قديمة، أو إذا أخفقت المجموعة في الاستجابة بنجاح للاتجاهات الجديدة في سوق التعليم، فقد يختار الطلاب وأسرهم الالتحاق بمؤسسات أخرى يُنظر إليها على أنها تقدم موارد ممتازة وبالتالي قد ينخفض معدل التحاق الطلاب بالمجموعة.

علاوة على ذلك، قد تواجه المجموعة صعوبات عند محاولة تحديث مرافق مؤسساتها القائمة أو تجهيزها أو توسيعها، بما في ذلك ما يلي:

- قد لا تتمتع عقارات المجموعة بالقدرة على استيعاب التغييرات الضرورية أو المرغوبة؛
- قد لا تكون المرافق الحالية مصممة بما يلائم هذه التجديدات؛
- قد تكون تكاليف التجديدات أو التوسعات أو التحديثات أو المعدات كبيرة أو قد تتجاوز الميزانية المخصصة وقد لا تحقق المجموعة الفوائد المتوقعة من المرافق أو التقنيات أو العروض الجديدة؛
- قد لا تتمكن المجموعة من الحصول على الموافقات التنظيمية من هيئات الترخيص؛
- قد لا تتمكن المجموعة من الحصول على الموافقة على التغييرات المرغوبة على الأرض أو المرافق أو الموافقة على تلك التغييرات بشروط مواتية من الناحية التجارية؛
- قد لا تتمكن المجموعة أو لا تستطيع الحصول على أموال كافية بشروط مواتية من الناحية التجارية أو الحصول عليها على الإطلاق لتمويل تلك التجديدات أو الترقية أو التوسعات أو المعدات؛ و
- قد لا تتمكن المجموعة من تجديد المرافق أو توسيعها أو تحديثها أو تجهيزها ضمن الإطار الزمني المتوقع للمجموعة.

وقد يؤدي عدم قدرة المجموعة أو إخفاقها في ترقية مرافق مؤسساتها الحالية أو تجهيزها أو توسيعها إلى عدم تمكنها من تنفيذ استراتيجية النمو الخاصة بها بنجاح، مما قد يكون له تأثير سلبي جوهري على أعمال المجموعة ووضعها المالي ونتائج عملياتها وتوقعاتها المستقبلية.

قد تؤدي الأعطال الكبيرة في أنظمة تقنية المعلومات الخاصة بالمجموعة، أو انتهاكات أمن بيانات

المجموعة، أو الإفصاح غير المصرح به عن البيانات الشخصية الحساسة أو العبث بها، إلى تعريض المجموعة لدعاوى قضائية أو التأثير سلبيًا على أعمالها أو سمعتها.

تؤدي أنظمة تقنية المعلومات الخاصة بالمجموعة دورًا رئيسيًا في العديد من الجوانب الحيوية للعمليات التجارية للمجموعة، بما في ذلك أنظمة الفوترة وإدارة المستندات الإلكترونية وإدارة التعلم. علاوة على ذلك، فإن أنظمة تقنية المعلومات الخاصة بالمجموعة تعتمد على السحابة حيث إن معظم أنظمة تقنية المعلومات قائمة على نموذج "البرامج كخدمة" لكل العمليات التجارية للمجموعة والاستخدامات ذات الصلة. تعتمد المجموعة بشكل أساسي على نظام تخطيط موارد المؤسسات NetSuite الذي تقدمه أوراكل للمحاسبة وإعداد التقارير والمشتريات، ونظام إدارة علاقات العملاء الذي تقدمه أوراكل لإدارة معلومات العملاء (الطلاب / أولياء الأمور)، ونظام إدارة رأس المال البشري الذي تقدمه أوراكل لإدارة البيانات الشخصية / الخاصة بالموظفين، وموفري البرامج الآخرين مثل Microsoft Office 365 لإدارة الهوية ورسائل البريد الإلكتروني والتعاون والمؤتمرات وISAMS لتوفير نظام معلومات إدارة المدارس (MIS)، وذلك لإجراء عملياتها وإدارتها وتحديثها تلقائيًا في ظل نظام تكنولوجيا معلومات مركزي وموحد.

وقد يكون لأي إخفاق في النظام يتسبب في انقطاع الخدمة أو توافر أنظمة المجموعة تأثير سلبي على أعمال المجموعة ووضعها المالي ونتائج عملياتها وتوقعاتها المستقبلية. علاوة على ذلك، فإن أي اختراق أو انقطاع أو تدمير أو تعطيل جوهري لأنظمة تقنية المعلومات الخاصة بالمجموعة و/أو البنية الأساسية من قبل أشخاص يتمتعون بوصول مصرح به أو غير مصرح به يمكن أن يؤثر بشكل سلبي على أعمال الشركة وعملياتها. وقد تخضع المجموعة أيضًا لانقطاع الأعمال و/أو سرقة معلومات و/أو دعاوى ومسؤوليات قانونية و/أو عقوبات تنظيمية و/أو الإضرار بالسمعة نتيجة أي هجمات إلكترونية، مما قد يعرض أنظمة المجموعة للخطر ويؤدي إلى تسرب البيانات. في السنوات الأخيرة، تعرض قطاع التعليم في دولة الإمارات للعديد من الهجمات الإلكترونية ومحاولات التصيد الاحتيالي. ويمكن أن تصبح أنظمة المجموعة هدفًا للبرامج الضارة والهجمات الإلكترونية الأخرى التي قد تتسبب في انقطاع الخدمة أو عدم توافر أنظمة تقنية المعلومات الخاصة بالمجموعة. وقد يؤدي وقوع أي من هذه الأحداث إلى انقطاعات أو تأخيرات أو فقدان البيانات أو تدميرها أو عدم توافر الأنظمة، فضلًا عن سرقة أو الإفصاح عن معلومات قد تكون حساسة عن خدمات المجموعة وعملياتها.

يُعد الحفاظ على أمن معلومات المجموعة والضوابط الداخلية على حقوق الوصول أمرًا بالغ الأهمية نظرًا إلى طبيعة المعلومات الخاصة والسرية عن الطلاب والمعلمين والموظفين، مثل الأسماء والعناوين والمعلومات الشخصية الأخرى. وفي حال اختراق التدابير الأمنية للمجموعة نتيجة لأي إجراءات من قبل أطراف خارجية، أو خطأ من الموظفين، أو مخالفات أو غير ذلك، فقد تحصل الأطراف الخارجية على سجلات الطلاب أو تتمكن من الوصول إليها، مما قد يعرض المجموعة للمسؤولية ويؤدي إلى تعطيل أعمالها ويؤثر سلبيًا على سمعتها. بالإضافة إلى ذلك، تتعرض المجموعة لخطر يتمثل في أن موظفيها أو أطراف أخرى قد

يختلسون أو يفصحون بشكل غير قانوني عن المعلومات التعليمية السرية التي بحوزتهم. ونتيجة لذلك، قد يتعين على المجموعة تخصيص موارد كبيرة لتعزيز الحماية من تهديد هذه الانتهاكات الأمنية أو للتخفيف من المشكلات التي تسببها هذه الانتهاكات.

بالإضافة إلى ذلك، فإن السياسات والإجراءات الاحتياطية التي تطبقها المجموعة لدعم عمليات التعافي من الكوارث تقتصر حاليًا على الضوابط وحماية الأنظمة والخدمات القائمة على السحابة، والتي قد تعرض المجموعة للانتهاكات غير المصرح بها أو تؤثر على عملياتها في حالة فقدان خدمات الاتصالات. وقد نفذت المجموعة ومقدمو البرامج الخارجيين الذين يستضيفون البيانات المخزنة على السحابة للمجموعة تدابير أمن شبكي، بما في ذلك ضمانات المراقبة الأمنية ومسح مكافحة الفيروسات ومعالجة مواطن الضعف وجدان الحماية والتشفير وضوابط الوصول. ومع ذلك، لا يوجد ما يضمن أن هذه الإجراءات ستنجح في منع أي اختراق لأنظمة تقنية المعلومات والبيانات ذات الصلة وتقنية المعلومات الخاصة بها و/أو تعطيلها، ومن المحتمل أن تكون الخوادم عرضة للانقطاعات، بما في ذلك نتيجة التلف والانقطاع الناجم عن فقدان الطاقة أو الكوارث الطبيعية، وتعطل أنظمة الكمبيوتر والشبكات، وفقدان خدمات الاتصالات، وانقطاع الخدمة من مقدمي الخدمات، بما في ذلك مقدمي الخدمات القائمة على السحابة، والأجهزة أو البرامج المخترقة، والفقدان المادي والإلكتروني للبيانات، والانتهاكات الأمنية، وفيروسات الكمبيوتر، والهجمات الإلكترونية والمتسللين ومحاولات الوصول غير المصرح بها وغيرها من المشاكل أو الأسباب الأمنية الخارجة عن سيطرة المجموعة. وقد يؤدي وقوع أي من هذه الأحداث إلى انقطاعات أو تأخيرات أو فقدان البيانات أو تدميرها أو عدم توافر الأنظمة، فضلاً عن سرقة أو الإفصاح عن معلومات قد تكون حساسة عن طلاب المجموعة أو أسرهم. وقد يكون لأي من هذه الحالات تأثير سلبي جوهري على سمعة المجموعة وأعمالها ووضعها المالي ونتائج عملياتها وتوقعاتها المستقبلية.

قد تخفق الضوابط والإجراءات والسياسات الداخلية للمجموعة في ضمان الالتزام باللوائح المعمول بها.

تتم مراجعة الضوابط الداخلية وضوابط وإجراءات الإفصاح وسياسات وإجراءات حوكمة الشركات الخاصة بالمجموعة وتحديثها بشكل دوري. ومع ذلك، فإن أي نظام ضوابط يعتمد جزئيًا على افتراضات معينة ويمكن أن يوفر فقط ضمانات معقولة، وليست مطلقة، بتحقيق أهداف النظام. تتلقى المجموعة الرسوم الدراسية لبعض طلابها عن طريق الدفع النقدي، مما يزيد من تعرض المجموعة للسرقة. ومع ذلك، لا يوجد ما يضمن أن الضوابط الداخلية المعمول بها ستمنع حدوث أي حالات سرقة في المستقبل.

قبل الطرح، لم تكن الشركة تزاوّل أعمالها كشركة مساهمة عامة بينما قامت الشركة، في إطار التحضير للطرح، بتنفيذ عدد من إجراءات حوكمة الشركات وغيرها من السياسات والعمليات والنظم والضوابط كي يتسنى لها تحقيق الامتثال للمتطلبات اللازم توفرها في أي شركة مسجلة كشركة عامة مدرجة في سوق دبي المالي. ولا تمتلك الشركة سجلًا حافلًا يمكنها على أساسه تقييم أداء هذه السياسات والإجراءات والنظم والضوابط أو

تحليل نتائجها. وبالتالي قد تكون ضوابطها الداخلية وإجراءاتها غير كافية في ضوء اللوائح الأكثر صرامة وتوقعات المستثمرين المطبقة على أي شركة مساهمة عامة. وقد يكون لأي إخفاق لضوابط وإجراءات الشركة أو المجموعة أو تحايل بشأنها أو عدم الامتثال للوائح المتعلقة بالضوابط والإجراءات تأثير سلبي جوهري على أعمال المجموعة ووضعها المالي ونتائج عملياتها وتوقعاتها المستقبلية.

تعتمد العلامة التجارية للمجموعة على حقوق الملكية الفكرية الخاصة بها، وقد يؤدي أي إخفاق في حماية هذه الحقوق أو عدم القدرة على حمايتها إلى التقليل من قيمة خدمات المجموعة وعلامتها التجارية.

تميز الأسماء والعلامات التجارية للمجموعة وغيرها من حقوق الملكية الفكرية مدارس المجموعة وخدماتها المقدمة عن تلك الخاصة بمنافسيها كما أنها تعزز قدرة المجموعة على الاستمرار في تطوير سمعتها وتعزيزها.

وقد سجلت المجموعة العلامات التجارية لتعليم "إلهام العقول الشابة" باللغتين العربية والإنجليزية في دولة الإمارات وقطر وعمان والكويت والبحرين. ومع ذلك، لم تسجل المجموعة أيًا من الأسماء التجارية أو أسماء المجالات الخاصة بمدارسها الفردية. وقد يتم الطعن في العلامات التجارية غير المسجلة للمجموعة أو التعدي عليها أو التحايل عليها أو تحديد أنها تنتهك علامات تجارية أخرى. وقد لا تتمكن المجموعة من حماية حقوقها في هذه العلامات التجارية، والتي تحتاجها للترويج لأسماء المدارس بين قاعدة أولياء الأمور والطلاب الخاصة بها. وفي بعض الأحيان، قد يتبنى المنافسون علامات تجارية شبيهة بعلامات المجموعة، مما يعيق قدرتها على بناء هوية العلامة التجارية وقد يؤدي ذلك إلى حدوث ارتباك في السوق. بالإضافة إلى ذلك، قد يتم رفع دعاوى انتهاك محتملة للعلامات التجارية من قبل مالكي العلامات التجارية المسجلة أو العلامات التجارية الأخرى التي تتضمن أشكالاً مختلفة من العلامات التجارية غير المسجلة الخاصة بمدارس المجموعة.

علاوة على ذلك، لا يوجد ما يضمن فعالية الجهود المبذولة لحماية حقوق الملكية الفكرية للمجموعة ستكون فعالة أو ما يضمن عدم قيام أطراف خارجية بانتهاك أو إساءة استخدام هذه الحقوق سواء في الدول التي تعمل فيها المجموعة حاليًا أو في أي مكان آخر. بالإضافة إلى ذلك، لا يمكن للمجموعة أن تضمن أن منافسي المجموعة لن يطوروا بشكل مستقل ملكية فكرية مماثلة. وقد يكون لأي انتهاك أو اختلاس لحقوق الملكية الفكرية للمجموعة أو تطوير منافسيها لملكية فكرية مماثلة تأثير سلبي على أعمال المجموعة وتوقعاتها المستقبلية ونتائج عملياتها ووضعها المالي. وقد يكون ضبط الاستخدام غير المصرح به للعلامات التجارية للمجموعة أمرًا صعبًا ومكلفًا، وقد يلزم اللجوء للتقاضي لإنفاذ العلامات التجارية للمجموعة أو حمايتها أو تحديد صلاحية ونطاق حقوق الملكية الخاصة بالغير. وقد لا تكون نتيجة الدعاوى القضائية المحتملة في صالح المجموعة، وقد لا تكفي النتيجة المواتية في تلك الدعاوى لحماية حقوق المجموعة. وقد تكون هذه الدعاوى القضائية أيضًا مكلفة وتشتت انتباه الإدارة بعيدًا عن أعمال المجموعة.

يتم تحقيق جزء كبير من إيرادات المجموعة من خلال أربع مدارس

في السنة المالية المنتهية في ٣١ أغسطس ٢٠٢٢، حققت أربعة مدارس تابعة للمجموعة معظم إيراداتها. في السنة المالية المنتهية في ٣١ أغسطس ٢٠٢٢، حققت أربع مدارس ما نسبته ٥٨,٤٪ من إيرادات المجموعة، حيث حققت مدرسة الراحة الدولية - حرم الحدائق ما نسبته ١٨,٨٪، ومدرسة دبي البريطانية - جميرا بارك ١١,٩٪، ومدرسة أب تاون الدولية ١١,٩٪ مدرسة دبي البريطانية - تلال الإمارات ما نسبته ١١,٣٪.

وفقًا لذلك، تتعرض المجموعة لمخاطر التركيز فيما يتعلق بمساهمة هذه المدارس الأربع في إيرادات المجموعة وقد يتأثر أدائها المالي سلبيًا إذا انخفضت الإيرادات من هذه المدارس لأي سبب، بما في ذلك المنافسة من مقدمي الخدمات الآخرين أو نتائج الطلاب أو رضا أولياء الأمور أو ضعف الأداء في عملية الاعتماد أو الفحص التنظيمي أو سمعة المدارس ذات الصلة أو أي أحداث تخريرية في هذه المدارس، مما قد يتسبب في الإغلاق المؤقت أو الدائم لها.

علاوة على ذلك، تتمتع مدرسة جبل علي التي تم الاستحواذ عليها مؤخرًا بالإمكانات اللازمة لتكون المدرسة الأكثر ربحية على مستوى المجموعة. وفي حال أصبحت مدرسة جبل علي أكثر المدارس ربحية أو من بين المدارس الأكثر ربحية في محفظة المجموعة، فقد تواجه المجموعة مخاطر تركيز مماثلة بشأن مدرسة جبل علي.

قد يكون لإنهاء عقود الإيجار الحالية أو عدم القدرة على تجديدها بشروط مقبولة تأثير سلبي جوهري على أعمال المجموعة

تعتمد المجموعة على قطع الأراضي المستأجرة، حيث يتم بناء بعض المدارس، بما في ذلك المباني المدرسية المملوكة للمجموعة. كما في تاريخ هذه النشرة، تم إنشاء أربع مدارس تملكها وتديرها المجموعة على قطع أراضي مستأجرة، بما في ذلك الأكاديمية الأمريكية للبنات، ومدرسة جرين فيلد الدولية، ومدرسة الراحة الدولية - حرم مدينة خليفة، ومدرسة الراحة الدولية - حرم الحدائق، بالإضافة إلى مدرستين جديدتين إحداهما قيد الإنشاء (مدرسة دبي البريطانية - جميرا) والأخرى ستكون قيد الإنشاء قريبًا (مدرسة دبي البريطانية - ميرا). بالإضافة إلى ذلك، فإن أرض مدرسة حديقة الأطفال في البرشاء مستأجرة ومؤجرة من الباطن لمشغل خارجي في حين أن أرض ومبنى مدرسة البكالوريا بجميرا مستأجرين. بلغ إجمالي مطلوبات الإيجار للمجموعة ٢٠١ مليون درهم إماراتي كما في ٣١ أغسطس ٢٠٢٢.

نظرًا إلى أن عقود الإيجار محددة المدة ويتم تجديدها بناءً على طلب أطراف الاتفاقيات، فإن أي زيادة في الإيجار يفرضها المؤجر على المجموعة عند التجديد ستؤدي إلى تكبد المجموعة التزامات إضافية، والتي قد يكون لها تأثير سلبي جوهري على أعمال المجموعة ومركزها المالي ونتائج عملياتها وتوقعاتها المستقبلية.

خضعت معظم المباني التي تمتلكها المجموعة وتستخدمها لعمليات تجديد أو تم تشييدها خصيصًا لتلبية متطلبات معينة. وفي حال لم تتمكن المجموعة من تجديد عقود الإيجار لقطع الأراضي التي تم تشييد المباني المدرسية عليها، بشروط وأحكام مقبولة تتماشى مع الأهداف الإستراتيجية والمالية للمجموعة أو في حال إنهاء هذه العقود أو عدم تجديدها من قبل المؤجر لأي سبب من الأسباب، فستعرض المجموعة للمخاطر التالية:

- تكبد تكاليف كبيرة في ما يتعلق بتحديد موقع بديل والحصول عليه والانتقال إليه، وتطوير هذا الموقع وفقًا للمعايير المطلوبة؛
- خسارة قيمة الاستثمارات في تجديد المدارس أو تشييدها؛
- عدم القدرة على الحصول على الموافقة اللازمة من الجهات التنظيمية لنقل مدرسة إلى مبنى جديد؛
- عدم القدرة على الحصول على موافقة جميع أولياء الأمور على نقل أطفالهم إلى الموقع الجديد؛
- الانتقال إلى مكان غير مرغوب فيه و/أو؛
- حدوث تعطل كبير في العمليات، ونتيجة لذلك، قد لا تتمكن المجموعة من تحصيل الرسوم الدراسية خلال فترة التعطل أو الاحتفاظ بالطلاب في تلك المدرسة ذات الصلة وقد تكون عرضة للتقاضي في ما يتعلق بهذا التعطل.

بالإضافة إلى ذلك، عند انتهاء أو إنهاء بعض عقود إيجار الأراضي المستأجرة من قبل المجموعة لأغراض مدارسها المتميزة، يتعين على المجموعة تسليم ملكية المباني أو التجهيزات أو التحسينات على هذه الأراضي إلى المؤجر. وتنطبق هذه المتطلبات على اتفاقية عقد الإيجار لتطوير قطعة أرض مدرسة دبي البريطانية - جميرا التي تخضع للإنشاء، وقطعة أرض الأكاديمية الأمريكية للبنات، ومدرسة حديقة الأطفال - البرشاء، وكذلك اتفاقية المساحة لمدرسة الراحة الدولية - حرم مدينة خليفة. وقد يتعين على المجموعة أيضًا تعويض المؤجر عن كل الخسائر التي تكبدها نتيجة أي إنهاء مبكر لبعض عقود الإيجار، بما في ذلك عقد إيجار مدرسة جرين فيلد الدولية.

قد يكون لمثل هذه العواقب تأثير سلبي جوهري على أعمال المجموعة وتوقعاتها المستقبلية ونتائج عملياتها ووضعها المالي.

المخاطر المتعلقة بعدم قدرة المجموعة على تنفيذ استراتيجية التوسع

قد لا تتمكن المجموعة من الحفاظ على معدل نموها الحالي أو تسريعه، أو الإدارة الفعالة لتوسيع عملياتها أو تحقيق النمو المخطط له في الوقت المناسب أو بشكل مربح.

وتتوقع المجموعة إنشاء مدارس جديدة في إطار إستراتيجية التوسع الخاصة بالمجموعة. ويخضع تطوير المدارس الجديدة لمختلف مخاطر التمويل والبناء والتشغيل، بما في ذلك:

- التأخير في تحديد قطع الأرض المناسبة في الموقع المناسب والتفاوض بشأن الشروط التجارية المقبولة؛
- التأخير في الحصول على الموافقات والتراخيص التنظيمية اللازمة، بما في ذلك التشييد والإشغال اللازم والتصاريح والتراخيص والموافقات والاعتمادات الحكومية الأخرى؛
- المسائل المتعلقة بالتشييد، بما في ذلك الاعتماد على أداء الاطراف الخارجية وإخفاق المقاولين في الامتثال للجدول الزمني للتشييد، والنزاعات مع المقاولين من الباطن، وتجاوز التكاليف، وتوافر المواد والمعدات والعمالة وتكليفها، والأحوال الجوية السيئة وتغيير اللوائح الحكومية؛
- نقص الموارد المالية الضرورية أو تكلفتها غير مبررة؛ أو
- تغيير استراتيجية المجموعة.

علاوة على ذلك، نظرًا إلى أنه يتم منح المقاعد في أي مدارس جديدة قبل بداية العام الدراسي التالي، يجب الانتهاء من تشييد المدارس الجديدة في غضون إطار زمني محدد وقبل بدء العام الدراسي ذي الصلة. لذلك، قد تتطلب مشاريع التشييد جهود إنشاء إضافية أو أكثر سرعة قد تؤدي إلى تكبد تكاليف إضافية كبيرة. بالإضافة إلى ذلك، قد تستغرق المدارس بعض الوقت حتى تصبح مربحة. ويمكن أن يؤدي التأخير في افتتاح أي مدرسة جديدة أيضًا إلى عواقب سلبية أخرى بما في ذلك الاضطرار إلى تعويض وقت التدريس الضائع، مما يؤدي إلى زيادة تكاليف المدرسين والتكاليف التنظيمية واحتمال الاضطرار إلى استرداد أي رسوم دراسية مستلمة. وتعمل المجموعة حاليًا على تطوير مدرستين من المتوقع أن يتم تشغيلهما بحلول سبتمبر ٢٠٢٤. قد يكون للإخفاق في استكمال تطوير هذه المدارس وفقًا للإطار الزمني المتوقع أو حدوث أي من العوامل المذكورة أعلاه تأثير سلبي على أعمال المجموعة وتوقعاتها ونتائج عملياتها ووضعها المالي.

بالإضافة إلى ذلك، قد تستحوذ المجموعة، في إطار استراتيجية التوسع الخاصة بها، على مدارس خاصة موجودة في دولة الإمارات ودمجها في شبكتها الحالية من المدارس، مما يمثل مخاطر وشكوكًا كبيرة، بما في ذلك على سبيل المثال لا الحصر ما يلي:

- توافر المدارس المستهدفة المناسبة للاستحواذ عليها؛
- توافر موارد مالية أو تشغيلية كافية لتمويل عمليات الاستحواذ؛
- القدرة على الحصول على التراخيص والاعتمادات والتصاريح المطلوبة للاستحواذ على مدارس جديدة و/أو تشغيلها؛
- قدرة المجموعة على تنفيذ الضوابط والسياسات والإجراءات القياسية والحفاظ عليها في كل مدارسها؛
- صرف انتباه الإدارة عن الأعمال العادية لإدارة العمليات اليومية للمجموعة أثناء عملية الاندماج؛
- قدرة المجموعة على دمج وتحفيز الموظفين الرئيسيين بشكل مناسب في المدارس المستحوذ عليها؛

- النفقات غير المتوقعة المرتبطة بجهود الاندماج.

المخاطر المتعلقة بالاستحواذ على مدرسة جبل علي

في إطار استراتيجية التوسع غير العضوي للمجموعة، استحوذت الشركة على أعمال وأصول مدرسة جبل علي ("مدرسة جبل علي") في مايو ٢٠٢٢ بسعر إجمالي قدره ٤٨ مليون درهم إماراتي، وحصلت على ملكية قطعة الأرض التي تقع عليها مدرسة جبل علي بسعر إجمالي قدره ١٨٥,٥ مليون درهم إماراتي، غير شامل ضريبة القيمة المضافة.

تعرضت مدرسة جبل علي لصعوبات مالية شديدة، حيث تجاوزت التزاماتها أصولها في السنة المالية المنتهية في ٣١ أغسطس ٢٠٢١ وتعرضت لاحتمالية الإغلاق بسبب نزاعات قانونية مع دائئتها. كانت مدرسة جبل علي في نزاع مع مالك الأرض والمؤجر، شركة الإمارات ريت، في ما يتعلق بالمستحقات غير المدفوعة وصدر قرار تحكيم بتاريخ ١٢ مارس ٢٠٢١ ضد مدرسة جبل علي في هذا الصدد يلزمها بدفع مبلغ يقارب ٧٠ مليون درهم إماراتي. تم التواصل مع المجموعة للمساعدة في حل الصعوبات المالية التي تواجهها مدرسة جبل علي، والتي أدت إلى الاستحواذ على موقع المدرسة وعملياتها في مايو ٢٠٢٢ ودفع جزء من سعر الشراء، ٤٨ مليون درهم إماراتي لتسوية الالتزامات المستحقة على مدرسة جبل علي للمؤجر.

كجزء من عملية الاستحواذ، تم تحويل مدرسة جبل علي من شركة غير هادفة للربح إلى شركة هادفة للربح وتولت الشركة مسؤولية سداد وأداء كل الالتزامات المتعلقة بأعمال مدرسة جبل علي وأصولها والتي تم الإفصاح عنها قبل إتمام عملية الاستحواذ، وكذلك الالتزامات غير المفصح عنها (تصل الالتزامات غير المفصح عنها إلى ٥٠٠,٠٠٠ درهم إماراتي). وتتضمن هذه الالتزامات (أ) كل الرسوم والنفقات الدورية المتعلقة بأعمال مدرسة جبل علي، بما في ذلك الالتزامات بموجب كل عقود الأعمال، و(ب) كل الرواتب والمكافآت والعمولات والمصاريف ومكافآت نهاية الخدمة ومزايا العمل الأخرى المستحقة للموظفين الحاليين بموجب عقود العمل الحالية لدى مدرسة جبل علي.

عرضت مدرسة جبل علي، بصفتها مؤسسة غير هادفة للربح، برنامج سندات دين يستلزم دفع مبلغ معين للحصول على مقعد في المدرسة، على أن يتم رده بالكامل إلى حامله بعد إكمال الطالب لدراساته في مدرسة جبل علي. وكان على مدرسة جبل علي التزامات سندات مستحقة بقيمة ٣٩ مليون درهم إماراتي كما في نهاية السنة المالية ٢٠٢٢، بينما أنفقت مدرسة جبل علي أموال السندات على تكاليف أخرى، بما في ذلك النفقات الرأسمالية. تم بدء سداد السندات من خلال تحويل مدرسة جبل علي من شركة غير هادفة للربح إلى شركة هادفة للربح في إطار عملية الاستحواذ. ومع ذلك، اتفقت المجموعة على جدول سداد يسمح للمجموعة بسداد السندات على خمس دفعات على مدار خمس سنوات.

علاوة على ذلك، قامت المجموعة بتحمل الالتزامات العامة غير المفصح عنها بما يصل إلى ٥٠٠,٠٠٠ درهم إماراتي لفترة الإثني عشر شهرًا التالية لتاريخ ٢٥ يوليو ٢٠٢٢ وأي التزامات تنشأ بعد ذلك. وفي حال ثبت أن مدرسة جبل علي تنتهك أيًا من ترتيباتها التعاقدية، فقد تتحمل مدرسة جبل علي ومن ثم المجموعة المسؤولية عن أي خرق محتمل من هذا القبيل، بما في ذلك أي مطالبات بالتعويضات التي قد يتم تقديمها ضد مدرسة جبل علي. وفي حال لم تمتلك مدرسة جبل علي أموالًا كافية لتغطية التزاماتها المالية أو في حال تدهور المركز المالي للمدرسة في المستقبل، فقد يُطلب من المجموعة سداد أي التزامات من هذا القبيل نيابة عن مدرسة جبل علي، مما قد يكون له تأثير سلبي على التدفقات النقدية للمجموعة وقد تتطلب المجموعة رأس مال عامل إضافي أو تمويل من طرف خارجي لتمويل عمليات مدرسة جبل علي. بالإضافة إلى ذلك، سيتعين على الشركة دفع الجزء المستحق من سعر شراء مدرسة جبل علي البالغ ٣٣,٥ مليون درهم إماراتي (بالإضافة إلى ضريبة القيمة المضافة) بحلول مايو ٢٠٢٣. في حال تعرضت المجموعة لأي صعوبات مالية تمنع الشركة من تسوية المبلغ المستحق في الوقت المناسب، ستدفع الشركة غرامة قدرها ١٠,٠٠٠ درهم إماراتي عن كل يوم ابتداءً من اليوم الثامن إلى اليوم العاشر بعد تاريخ هذا التخلف عن السداد ثم يرتفع هذا المبلغ إلى ٥٠,٠٠٠ درهم إماراتي عن كل يوم بعد ذلك حتى يتم السداد بالكامل. وقد يتعين على الشركة أيضًا تعويض شركة الإمارات ريت عن أي خسائر تتكبدها نتيجة التأخير أو عدم السداد، وفقًا لتوجيهات هيئة الرقابة الشرعية في شركة الإمارات ريت.

إذا تعرضت المجموعة للالتزامات جوهرية غير متوقعة فيما يتعلق بالاستحواذ على مدرسة جبل علي أو أخفقت في معالجة أي من المخاطر المبينة أعلاه، فقد يتأثر أداء مدرسة جبل علي ومركزها المالي بشكل سلبي، مما قد يعيق استراتيجية النمو الخاصة بالمجموعة، كما قد تحتاج المجموعة إلى الحصول على تمويل إضافي للوفاء بتلك الالتزامات أو معالجة أوجه القصور في التشغيل، مما قد يؤثر سلبًا على أعمالها وتوقعاتها المستقبلية ونتائج عملياتها ووضعها المالي.

المخاطر المتعلقة بمدارس الشراكات الحكومية والتغيير في نموذج النمو الخاص بالمجموعة

في حين أن نموذج المحفظة والإيرادات الخاص بالمجموعة كان يركز تاريخيًا على المدارس الخاصة المتميزة، التي تعتمد بشكل أساسي على دفع الرسوم الدراسية، تتضمن استراتيجية النمو للمجموعة توسيع عملياتها المتعلقة بالمدارس الحكومية في إطار نموذج "الشراكة بين القطاعين العام والخاص"، والذي يتضمن نموذج ربحي ومالي مختلف. وفي إطار هذه الإستراتيجية، قدمت المجموعة، كما في ٣١ أغسطس ٢٠٢٢، عطاءات وفازت بمناقصات لتشغيل تسع مدارس من مدارس الشراكات التعليمية في أبوظبي وإدارتها نيابة عن دائرة التعليم والمعرفة، وثلاث مدارس في دبي في إطار مشروع الشراكة بين القطاعين العام والخاص نيابة عن مؤسسة صندوق المعرفة في دبي، وأربعة مدارس تابعة لمؤسسة الإمارات للتعليم المدرسي في إطار مبادرة "مدارس الأجيال" التي أطلقتها وزارة التربية والتعليم الاتحادية، ويقع مقرها في دبي والإمارات الشمالية (الشارقة والشارقة الشرقية ورأس الخيمة). وتنص معظم اتفاقيات مدارس الشراكة الحكومية على رسوم إدارية

ثابتة بالإضافة إلى رسوم إدارية متغيرة، والتي تستند إلى تحقيق بعض مؤشرات الأداء الرئيسية المتفق عليها بين الأطراف، والتي يتم تقييمها على أساس سنوي (باستثناء مدارس الشراكة بين القطاعين العام والخاص في دبي مع مؤسسة صندوق المعرفة). يختلف هيكل الرسوم هذا عن نموذج الدفع القائم على الرسوم الدراسية الذي تتبعه المدارس المتميزة للمجموعة وقد يحقق إيرادات أقل من المدارس الخاصة المتميزة أو ينتج عنه انخفاض في إيرادات المجموعة. ولا يمكن للمجموعة أن تضمن أن تشغيل هذه المدارس سيكون ناجحًا أو مربحًا أو أنها ستنجح في الاستمرار في الفوز بمناقصات تشغيل المدارس الجديدة المملوكة للحكومة. بالإضافة إلى ذلك، قد يتطلب توسيع نموذج الشراكة الحكومية استثمارًا كبيرًا في رأس المال البشري والموارد المالية ووقت الإدارة واهتمامها وتحويل انتباه الإدارة بعيدًا عن تشغيل المدارس المتميزة التي تشكل ٦,٣٪ من إيرادات المجموعة في السنة المالية المنتهية في ٣١ أغسطس ٢٠٢٢، مما قد يؤثر سلبيًا على أعمال المجموعة وتوقعاتها المستقبلية ونتائج عملياتها ووضعها المالي.

تنص الاتفاقيات التي تحكم ترتيبات الشراكة الحكومية على بعض المتطلبات والمبادئ التوجيهية لتشغيل المدارس نيابة عن هذه الأطراف، كما أن لها مدد محددة يمكن تجديدها بقرار من تلك الأطراف رهناً بتحقيق أهداف تعليمية معينة بموجب بعض الاتفاقيات. ولا يمكن للمجموعة أن تضمن أنها ستكون قادرة على الامتثال لكل الالتزامات أو تحقيق مؤشرات التعليم الرئيسية المنصوص عليها في الاتفاقيات ذات الصلة أو أن عدم الامتثال لهذه الالتزامات أو تحقيق هذه الأهداف لن يؤدي إلى خرق العقد، أو استحقال الطرف المقابل الحصول على تعويضات، أو الإضرار بسمعتها لدى الجهات التنظيمية وأولياء الأمور والطلاب. علاوة على ذلك، لا يمكن للمجموعة أن تضمن تجديد هذه العقود في الوقت المناسب من قبل الجهات الحكومية أو تجديدها بنفس الشروط والأحكام. وقد يرجع الإخفاق في تجديد الاتفاقيات لأسباب خارجة عن سيطرة المجموعة، بما في ذلك تفضيل الجهة الحكومية تغيير المشغل. وقد يؤدي أي حدث من هذا القبيل في النهاية إلى إنهاء اتفاقية واحدة أو أكثر أو عدم تجديدها ووقف تشغيل المدارس نيابة عن أي من هذه الجهات الحكومية أو جميعها، مما قد يؤثر سلبيًا على سمعة المجموعة ومركزها المالي ونتائج عملياتها.

مخاطر تأثير الانخفاض في قيمة شهرة بعض المدارس

كما في ٣١ أغسطس ٢٠٢٢، امتلكت المجموعة الشهرة تقدر بقيمة ٢٤٠ مليون درهم، كما هو موضح في القوائم المالية المجمعة. وتجري المجموعة اختبار انخفاض القيمة على أساس سنوي لإعادة تقييم القيمة المسجلة لرصيد الشهرة.

وقد يتعين على المجموعة تخفيض مبالغ معينة في المستقبل، إذا قررت إغلاق أي مدارس أو إذا كانت أي من مدارس المجموعة لا تعمل وفقًا لتوقعات المجموعة أو لم تحقق نتائج إيجابية. وفي حال أفضت نتيجة التقييم السنوي إلى أي تعديل أو انخفاض رصيد "الشهرة"، فقد يكون لذلك تأثير سلبي جوهري على نتائج المجموعة ومركزها المالي.

تخضع المجموعة للقيود والتعهدات المنصوص عليها في اتفاقيات التسهيلات الخاصة بها، والتي قد يؤدي عدم الامتثال لها إلى تسريع سداد الأموال المقرضة أو إنهاء هذه الاتفاقيات.

أبرمت المجموعة ترتيبات تسهيلات ائتمانية مع مصرف الإمارات الإسلامي لتمويل نموها وتوسعها وتوقع طلب المزيد من التمويل البنكي لتمويل استراتيجية النمو الخاصة بها. وبلغ إجمالي التزامات المجموعة بموجب اتفاقيات التسهيلات مع مصرف الإمارات الإسلامي ٣٣٢,٤ مليون درهم وكان يتوفر مبلغ قدره ٢٦,٨ مليون درهم إماراتي للاستخدام بموجب تسهيلات مصرف الإمارات الإسلامي كما في ٣١ أغسطس ٢٠٢٢.

تحتوي هذه التسهيلات على تعهدات تفرض قيود تشغيلية ومالية على المجموعة. تحد ترتيبات التمويل الحالية من قدرة المجموعة على أمور منها ما يلي:

- تحمل المزيد من الديون بالنظر إلى أن الترتيبات الحالية المعمول بها: (١) تتطلب الحصول على موافقة كتابية من المُموّل الحالي قبل تكبد المزيد من الديون من أي مؤسسة مالية أخرى، و(٢) تفرض على المجموعة الحفاظ على نسبة الأرباح قبل الفوائد والضرائب والاهلاك والاستهلاك وإطفاء الدين إلى خدمة الدين عند مستويات معينة؛
- تغيير إدارتها العليا من حيث الموظفين أو الهيكل، إلا بعد الحصول على موافقة خطية مسبقة من المُموّل الحالي؛ و
- الدمج أو الاندماج مع كيان آخر، إلا بعد الحصول على موافقة خطية مسبقة من المُموّل الحالي؛
- الاستحواذ على أي شركة أو أسهم أو أوراق مالية أو أعمال أو مشروع أو تأسيس شركة؛
- الدخول في معاملة واحدة أو مجموعة معاملات سواء كانت طوعية أو غير طوعية لبيع أي من أصولها أو نقلها أو التصرف فيها؛ و
- تغيير ملكيتها، إلا بعد الحصول على موافقة المُموّل الحالي.

بالإضافة إلى ذلك، وكما هو شائع بالنسبة للمعاملات المالية، تتطلب ترتيبات التمويل الحالية الخاصة بالمجموعة أن تلتزم ببعض التعهدات الإيجابية والسلبية والمالية طوال مدة سريان هذه الترتيبات. وقد تتأثر قدرة المجموعة على الوفاء بأي تعهدات مالية بموجب ترتيبات التمويل الحالية بأحداث خارجة عن سيطرتها. وقد يؤدي خرق أي من هذه التعهدات إلى حالة تقصير بموجب ترتيبات التمويل الحالية. وفي حال وقوع أي حالة تقصير بموجب ترتيبات التمويل، رهناً بفترات المعالجة المطبقة والقيود الأخرى على التعجيل بالسداد أو الإنفاذ، يمكن للمُموّل الحالي أن يلغي توفير هذه التسهيلات ويقرر الإعلان عن أن أي مبالغ مستحقة بموجب ترتيبات التمويل، إلى جانب الربح / الإيجار المستحق عليها، أصبحت مستحقة وواجبة السداد على الفور.

علاوة على ذلك، فإن بعض أصول المجموعة مقدمة كضمان لصالح مقدمي هذا التمويل. يُقدم هذا الضمان بعدد من الطرق، بما في ذلك إبرام رهون عقارية على مختلف العقارات وتقديم ضمان باستخدام بعض

الحقوق والذمم المدينة والتأمينات والحسابات بموجب اتفاقيات التنازل (يشمل الضمان الممنوح وفقًا للقانون الاتحادي رقم (٤) لسنة ٢٠٢٠ في شأن ضمان الحقوق في الأموال المنقولة مجموعة كبيرة من الأصول المنقولة التي قد تخضع لحقوق ضمانية). يمكن إنفاذ هذه الضمانات عند وقوع حالة تقصير.

قدمت الشركة الدعم الائتماني لبعض شركات أخرى تابعة للمجموعة من خلال إصدار ضمان مؤسسي لصالح مصرف الإمارات الإسلامي فيما يتعلق بالالتزامات التمويلية لبعض الشركات التابعة لها (شركة تعليم للإدارة ش.ذ.م.م وشركة تعليم ش.ذ.م.م). قد يتم طلب هذا الضمان وإنفاذه في حالة تخلف تلك الشركات التابعة عن سداد مدفوعاتها بموجب ترتيبات التمويل. اعتمادًا على أصول المجموعة، قد يؤدي إنفاذ هذا الضمان إلى الإفلاس، مما يؤدي إلى خسارة المساهمين لكل استثماراتهم في المجموعة أو بعضها، وهو سيكون له تأثير سلبي جوهري على أعمال المجموعة ومركزها المالي ونتائج عملياتها.

في حال لم تتمكن المجموعة من الامتثال للالتزامات أو التعهدات أو القيود أو العهود المنصوص عليها في اتفاقيات الديون الحالية أو المستقبلية والأخرى، بما في ذلك التزامات الدفع، أو خرق التعهدات المالية، فقد تقع في حالة تقصير بموجب شروط تلك الاتفاقيات. وفي حالة وقوع حالة تقصير بموجب هذه الاتفاقيات، يمكن للمُؤلِّين إنهاء التزاماتهم بتقديم مزيد من التمويلات للمجموعة أو تعجيل سداد التمويلات القائمة والإعلان عن أن كل المبالغ المقترضة أصبحت مستحقة وواجبة الدفع على الفور، مما قد يؤدي إلى وقوع حالات تقصير بموجب اتفاقيات التمويل الأخرى، حسبما ينطبق. وفي حالة وقوع أي من هذه الأحداث، فلا يمكن للمجموعة أن تضمن كفاية أصولها لسداد كامل مديونيتها، أو قدرة المجموعة على إيجاد تمويل بديل بشروط مواتية أو مقبولة للمجموعة أو على الإطلاق.

علاوة على ذلك، يتكون تسعير اتفاقيات التسهيلات الائتمانية الحالية، وربما في المستقبل، من عنصرين هما: الهامش الثابت للبنك، ومعدل متغير، وهو معدل الإيبور لثلاثة أشهر في دولة الإمارات، وذلك وفقًا لممارسات السوق للتسهيلات طويلة الأجل. ويختلف هذا المعدل كل يوم بناءً على أوضاع سوق الإقراض النقدي بين البنوك الإماراتية، والذي يرتبط بالتطور العالمي لأسعار الفائدة. لذلك، تخضع تكلفة ديون المجموعة لاتجاه العنصر المعدل المتغير لأسعار المعدل المتغير للتسهيلات الائتمانية، والذي قد يكون له تأثير سلبي جوهري على المركز المالي للمجموعة وتوقعاتها المستقبلية.

يمكن أن تحد الديون الحالية للمجموعة من مرونتها وتؤثر سلبًا في وضعها المالي

على المجموعة ديون قائمة. كما في ٣١ أغسطس ٢٠٢٢، بإجمالي مبلغ ٣٣٢,٤ بموجب تسهيلات التمويل التي قدمها مصرف الإمارات الإسلامي ش.م.ع. وستعتمد قدرة المجموعة على تمويل النفقات الرأسمالية أو المصاريف الأخرى وخدمة هذه الديون على أدائها التشغيلي المستقبلي وقدرتها على توليد النقد الكافي لخدمة هذا الدين. وعلى وجه الخصوص، فإن التزامات المجموعة لخدمة مديونيتها الحالية أو المستقبلية يمكن تؤدي إلى ما يلي:

- التأثير على النقد المحتفظ به مما قد يؤثر في قدرة الشركة على دفع توزيعات أرباح؛
- إلزام المجموعة بتخصيص جزء من تدفقاتها النقدية من العمليات للسداد، وبالتالي الحد من توافر الأموال للاستثمار في النفقات الرأسمالية وفرص الأعمال والأغراض العامة الأخرى للشركة؛
- زيادة تعرض المجموعة لانكماش الأعمال أو الأوضاع العامة المعاكسة للاقتصاد أو القطاع؛
- تقييد مرونة المجموعة في الاستجابة بشكل مناسب للتغيرات في أعمالها أو القطاع الذي تعمل فيه؛ أو
- الحد من قدرتها على الحصول على أموال إضافية أو زيادة رأس المال في المستقبل، وارتفاع تكاليف أي رأس مال من هذا القبيل.
- تخضع الشروط السارية للدين الحالي إلى شروط وأحكام قياسية مواتية للمُموّل تشمل ما يلي:
- حق المُموّل الحالي في تعديل أو تقليل نسبة التمويل إلى القيمة (بحسب التعريف الوارد أدناه) أو حدود التعرض للديون دون الحاجة إلى الحصول على موافقة خطية من الشركة؛
- تعهد المجموعة بتقديم ضمان إضافي (إذا رأى المُموّل الحالي أن) أي ضمان من الضمانات الحالية غير كافٍ أو لم يتم الوفاء بنسب مالية أو نسب ضمان معينة (لمزيد من التفاصيل حول هذه التعهدات ؛ و
- تعهد المجموعة بضمان تقديم تقييمات لأصول المجموعة إلى المُموّل الحالي في أي وقت بناء طلب المُموّل الحالي.

يمكن أن تؤدي الرافعة المالية الحالية للمجموعة في النهاية إلى تقليل التدفقات النقدية للمجموعة أو يكون لها تأثير سلبي جوهري على إيرادات المجموعة وأعمالها ومركزها المالي ونتائج عملياتها.

قد تحتاج المجموعة إلى رأس مال إضافي في المستقبل لتمويل استراتيجية التوسع الخاصة بها وتشغيل المدارس الحالية

تعمل المجموعة في قطاع قائم على كثافة رأس المال إلى حدٍ ما وقد تتطلب رأس مال إضافي في المستقبل للحفاظ على المدارس الحالية وتطوير مدارس جديدة أو الاستحواذ على مدارس قائمة. في حال عدم توفر التمويل الكافي أو عدم توافره بشروط مقبولة أو كان محظورًا بموجب ترتيبات التسهيلات الحالية، بما في ذلك في حالة وقوع أي حدث غير متوقع يتطلب تمويلًا فوريًا، فقد لا تتمكن المجموعة من تمويل الأنشطة التشغيلية أو النفقات الرأسمالية أو خطط التوسع أو الالتزامات المالية الخاصة بها في الوقت المناسب. ولا يمكن للمجموعة أن تضمن أنها ستتمكن من إيجاد أو الحصول على التمويل اللازم لتمويل نفقاتها الرأسمالية والتوسع في النمو من المؤسسات المالية بشروط وأحكام مناسبة من الناحية التجارية وفي الوقت المناسب أو الحصول عليه من الأساس، مما قد يكون له تأثير سلبي جوهري على أعمال المجموعة وتوقعاتها المستقبلية ونتائج عملياتها ووضعها المالي.

قد تؤثر الدعاوى القضائية أو المطالبات أو التحقيقات التنظيمية على نتائج عمليات المجموعة ووضعها المالي.

انخرطت المجموعة، وقد تنخرط في المستقبل، في دعاوى قضائية، كما أنها عرضة لمطالبات قانونية في ما يتعلق بأعمالها، وقد يكون بعضها جوهريًا.

ولا يمكن للمجموعة التنبؤ بنتيجة أي من هذه الدعاوى القضائية. وعلى الرغم من أن المجموعة ترصد، عند الضرورة، مخصصات لتغطية التكاليف المتعلقة بالدعاوى القضائية والمطالبات القانونية الأخرى، فإن تلك المخصصات قد تكون غير كافية، كما قد تكون أي تغطية تأمينية توفرها المجموعة أو ستوفرها في المستقبل غير كافية لتغطية خسائرها بالكامل أو لا تشملها على الإطلاق. وبغض النظر عن نتيجة الدعاوى القضائية، فقد تتطلب إنفاق أموال وموارد كبيرة، وقد تضر بسمعة المجموعة.

المخاطر المتعلقة بدبي ودولة الإمارات ومنطقة الشرق الأوسط وشمال أفريقيا

قد تؤثر الأوضاع الاقتصادية والمالية والسياسية العامة في الإمارات العربية المتحدة التي تجري فيها المجموعة كل عملياتها، بشكل سلبي وجوهري على أعمال المجموعة ومركزها المالي ونتائج عملياتها

قد تؤثر الأوضاع الاقتصادية والمالية والسياسية العامة في دبي وأبوظبي وغيرها من المناطق في دولة الإمارات العربية المتحدة التي تجري فيها المجموعة كل عملياتها، بشكل سلبي وجوهري على أعمال المجموعة ونتائج عملياتها ووضعها المالي وتوقعاتها المستقبلية.

يمكن أن يساهم أي تغيير سلبي في التصنيف الائتماني لدولة الإمارات و/أو تراجع ثقة المستهلكين و/أو إنفاقهم، وزيادة معدل البطالة، والتغيرات التضخمية أو الانكماشية الكبيرة أو الأحداث التنظيمية أو الجيوسياسية المضطربة، في زيادة التقلبات وتقليل التوقعات للاقتصاد والأسواق بما في ذلك قطاع التعليم في دولة الإمارات، وقد يؤدي إلى ضغوط بشأن الطلب أو التكلفة، مما قد يكون له تأثير سلبي جوهري على أعمال المجموعة ونتائج عملياتها ووضعها المالي وتوقعاتها المستقبلية. وقد يتأثر اقتصاد دولة الإمارات سلبًا نتيجة صعوبة الأوضاع الاقتصادية العالمية والاضطرابات الخارجية، بما في ذلك تقلبات الأسواق المالية والاضطرابات التجارية والسياسات التجارية الحمائية أو التهديدات المرتبطة بذلك. يمكن أن يؤدي التحول العالمي في السياسات، بما في ذلك التوجه نحو سياسة حماية الإنتاج الوطني، في ظل انخفاض النمو العالمي بسبب انكماش التجارة والهجرة وتدفعات الاستثمار عبر الحدود، إلى تقويض مسيرة النمو غير النفطي في دولة الإمارات ودبي. ويمكن أن تؤثر هذه الأوضاع على أعمال المجموعة وتؤدي إلى انخفاض عدد الطلاب الملحقين. ويمكن أن تشمل الأمثلة على هذه الأوضاع ما يلي:

- حالة أو حالات تدهور عام أو طويل الأجل في الاقتصاد الكلي الإقليمي أو العام؛
- التغييرات التنظيمية التي يمكن أن تؤثر في الأسواق التي تعمل فيها المجموعة؛ و

- الضغوط الاقتصادية الانكماشية، والتي يمكن أن تعيق قدرة المجموعة على العمل بشكل مربح نظرًا للتحديات الكامنة في إجراء التعديلات الانكماشية المقابلة في هيكل التكلفة الخاص بنا.

وتتسم طبيعة هذه الأنواع من المخاطر بعدم إمكانية توقعها، لذا يصعب التخطيط لها أو التخفيف من حدتها، مما يفاقم تأثيرها المحتمل على أعمال المجموعة ووضعها المالي ونتائج عملياتها.

يتأثر اقتصاد الإمارات العربية المتحدة بشكل كبير بالتقلبات في الأسعار الدولية للنفط الخام، وقد تأثر اقتصادها في الماضي تأثيراً سلبياً بفترات طويلة من انخفاض أسعار النفط الخام ومن المرجح أن يستمر تأثيره في المستقبل.

يتأثر اقتصاد الإمارات العربية المتحدة بشكل كبير بأسعار النفط الخام العالمية ويعتمد بشكل كبير على عائدات المواد الهيدروكربونية. وتقلبت أسعار النفط الخام فيما مضى استجابةً لمجموعة متنوعة من العوامل الخارجة عن سيطرة المجموعة، بما في ذلك (على سبيل المثال لا الحصر):

- التطورات الاقتصادية والسياسية في كل من المناطق المنتجة للنفط في العالم، لا سيما منطقة الشرق الأوسط وشمال إفريقيا؛
- مستوى العرض والطلب على المستوى العالمي والإقليمي والتوقعات المتعلقة بمستوى العرض والطلب في المستقبل لمنتجات النفط والغاز؛
- قدرة أعضاء منظمة أوبك وأوبك+ على التوافق على مستويات إنتاج وأسعار عالمية محددة والحفاظ عليها؛
- تأثير اللوائح البيئية الدولية المعدة للحد من انبعاثات الكربون والظروف المناخية والبيئية العالمية؛
- و
- الأسعار والتوافر والاتجاهات المتعلقة باستخدام أنواع الوقود والتقنيات البديلة.

لا تزال العديد من القطاعات الاقتصادية داخل الإمارات العربية المتحدة تعتمد جزئياً بشكل مباشر أو غير مباشر على أسعار النفط الخام، لذلك قد يكون للفترات الطويلة من انخفاض أسعار النفط الخام تأثير سلبي على الوضع الاقتصادي لإمارة دبي وأبوظبي وغيرها من الإمارات. على سبيل المثال، قد تقرر دبي أو أبوظبي أو الحكومات الإماراتية الأخرى خفض النفقات الحكومية نظرًا إلى ضغوط الميزانية الناجمة عن انخفاض أسعار النفط الخام، مما قد يؤدي بدوره إلى خفض الإنفاق المالي على البنية التحتية والمشاريع الأخرى التي تخلق تدفقات إيرادات لكل من الكيانات العامة والخاصة. وقد تواجه المؤسسات المالية المحلية انخفاض في السيولة (إذا تم سحب ودائع كبيرة للحكومة والشركات المملوكة للحكومة لتمويل العجز) أو ارتفاع في خسائر القروض أو انخفاض القيمة. علاوة على ذلك، قد تتأثر الأعمال التجارية التي تعتمد على الاستهلاك المنزلي، بما في ذلك المنتجات الاستهلاكية والتعليم والرعاية الصحية والإسكان، سلباً بسبب انخفاض مستويات النشاط الاقتصادي الناتج عن فترات طويلة من انخفاض أسعار النفط الخام.

يمكن أن يكون لأي من العوامل الموضحة أعلاه، بما في ذلك التطورات الأخرى المتعلقة بجائحة كوفيد-١٩ (وإمكانية حدوث موجات إضافية أو تجددها) واتفاقيات أوبك أو أوبك +، تأثير سلبي جوهري على الوضع الاقتصادي والسياسي والمالي لإمارتي أبوظبي ودبي والإمارات العربية المتحدة بشكل عام، مما قد يكون له تأثير سلبي جوهري على أعمال المجموعة ووضعها المالي ونتائج عملياتها.

قد يؤثر استمرار حالة عدم الاستقرار والاضطراب في منطقة الشرق الأوسط وشمال إفريقيا، أو تصاعد النزاع المسلح، بشكل سلبي جوهري على أعمال المجموعة ووضعها المالي ونتائج عملياتها

على الرغم من أن إمارتي أبوظبي ودبي والإمارات العربية المتحدة بشكل عامة تتمتعان ببيئة سياسية مستقرة وعلاقات دولية سليمة بشكل عام، فمنذ عام ٢٠١١ كانت هناك اضطرابات سياسية في عدد من البلدان في منطقة الشرق الأوسط وشمال إفريقيا، بما فيها البحرين ومصر وإيران والعراق ولبنان وليبيا وسوريا وتونس واليمن. وتضمنت هذه الاضطرابات مظاهرات عامة ووصلت في الحالات القصوى إلى الصراع المسلح والحروب الأهلية، وأدت إلى العديد من التغييرات في الأنظمة وزيادة حالة عدم اليقين السياسي في كل أنحاء المنطقة. ولا يمكن التنبؤ بحدوث حالات أو أحداث مثل الاضطرابات المدنية أو الحرب أو الأعمال العدائية الأخرى، أو ما يترتب على ذلك من آثار على إمارتي أبوظبي ودبي والإمارات العربية المتحدة. تخضع منطقة الشرق الأوسط وشمال إفريقيا حاليًا للعديد من النزاعات المسلحة بما في ذلك تلك التي نشهدها في اليمن وسوريا (التي تشارك فيها جهات فاعلة متعددة من الدول وغير الدول، مثل الولايات المتحدة وروسيا وتركيا وإيران) والعراق وفلسطين، وكذلك صراعات مع المسلحين المرتبطين بالدولة الإسلامية.

تميّز اقتصادي دبي والإمارات العربية المتحدة، مثل اقتصادات العديد من الأسواق الناشئة، بمشاركة حكومية كبيرة من خلال الملكية المباشرة للشركات والتنظيم الشامل لأوضاع السوق، بما في ذلك الاستثمار الأجنبي والتجارة الخارجية والخدمات المالية. ورغم تمتع دبي والإمارات العربية المتحدة بنمو اقتصادي كبير واستقرار سياسي نسبي في السنوات الأخيرة، لا يوجد ما يضمن استمرار ذلك النمو أو الاستقرار. وعلاوة على ذلك، في حين أن سياسات الحكومة قد ترتب عليها بشكل عام تحسن في الأداء الاقتصادي، فلا يوجد ما يضمن استمرار ذلك المستوى من الأداء. وقد يكون لأي ركود أو عدم استقرار عام في قطاعات محددة بدولة الإمارات العربية المتحدة أو الاقتصاد الإقليمي تأثير سلبي جوهري على أعمال المجموعة ووضعها المالي ونتائج عملياتها.

علاوة على ذلك، تأثرت دبي وأبوظبي والإمارات الأخرى وستظل تتأثر بالتطورات السياسية التي تشهدها دولة الإمارات العربية المتحدة ومنطقة الشرق الأوسط وشمال إفريقيا أو التي تؤثر عليها، وقد تؤثر ردود فعل المستثمرين على التطورات في أي بلد في منطقة الشرق الأوسط وشمال إفريقيا على الأوراق المالية للمصدرين في أسواق أخرى، بما في ذلك الإمارات العربية المتحدة. في ١٤ سبتمبر ٢٠١٩، تعرضت منشأة المعالجة في بقيق وحقل خريص النفطي في المملكة العربية السعودية لأضرار جسيمة جراء الهجمات التي شنتها طائرات بدون طيار وصواريخ، مما تسبب في انخفاض كبير وفوري في إنتاج النفط لشركة أرامكو السعودية، وهي شركة

النفط الوطنية في المملكة العربية السعودية. في يناير ٢٠٢٠، حدثت مواجهة مباشرة بين الولايات المتحدة وإيران عندما قتلت غارة جوية بطائرة مسيرة أحد كبار القادة العسكريين الإيرانيين في العراق، أعقبها هجوم إيراني باستخدام صواريخ باليستية على قاعدة عسكرية أمريكية في العراق. وفي سياق هذه المواجهة، أكدت الحكومة الإيرانية أنها لن تلتزم بعد الآن ببنود خطة العمل الشاملة المشتركة فيما يتعلق ببرنامج الطاقة النووية الإيراني. في ١١ أبريل ٢٠٢١، حدث انقطاع كبير في التيار الكهربائي في مجمع نطنز جنوب طهران، بإيران، بسبب انفجار قيل إنه نتج عن هجوم على مجمع نطنز. في ١٨ يناير ٢٠٢٢، تعرضت أبوظبي لهجوم بطائرة بدون طيار شنه متمردون حوثيون بالقرب من مطار أبوظبي أسفر عن مقتل ثلاثة أشخاص على الأقل.

على الرغم من أن دولة الإمارات العربية المتحدة لم تشهد بشكل عام هجمات إرهابية أو نزاعًا مسلحًا مثل تلك التي شهدتها العديد من الدول الأخرى في منطقة الشرق الأوسط وشمال إفريقيا، فإنه لا يوجد ما يضمن أن المتطرفين أو الجماعات الإرهابية لن يشرعوا في أنشطة إرهابية أو عنيفة أخرى في الإمارات العربية المتحدة، أو لن تتأثر بأي تصعيد للنزاع المسلح الإقليمي. وقد يكون لأي حوادث إرهابية تشهدها أبوظبي أو دبي أو الإمارات العربية المتحدة أو تؤثر فيهما وتزيد حالة عدم الاستقرار الجيوسياسي الإقليمي (سواء كان ذلك يشمل أبوظبي أو دبي أو الإمارات العربية المتحدة أم لا)، أو أي تصاعد للصراع العسكري في المنطقة أو العالم، بما في ذلك الصراع القائم بين روسيا وأوكرانيا، تأثير سلبي جوهري على مستوى جاذبية إماراتي أبوظبي ودبي ودولة الإمارات بشكل عام للاستثمار الأجنبي ورأس المال، وقدرتهما على الانخراط في التجارة الدولية، وقطاع السياحة فيهما، وبالتالي على أوضاعهما الاقتصادية والخارجية والمالية، مما قد يؤثر سلبيًا على أعمال المجموعة ووضعها المالي ونتائج عملياتها.

علاوة على ذلك، تعتمد دولة الإمارات العربية المتحدة بشكل عام، والمجموعة بشكل جزئي، على العمالة الوافدة، بما في ذلك العمال غير المهرة وكذلك المهنيين ذوي المهارات العالية في مجموعة من قطاعات الصناعة، وقد بذلت جهودًا كبيرة في السنوات الأخيرة لجذب أعداد كبيرة من الشركات الأجنبية والسياح إلى الدولة. ومن شأن هذه الخطوات أن تجعل الإمارات العربية المتحدة أكثر عرضة للخطر في حالة زيادة عدم الاستقرار الإقليمي، أو بدء المقاتلين الأجانب عملياتهم في الإمارة، أو انخراط الجماعات المتطرفة أو الإرهابية في أنشطة داخل الدولة. بالإضافة إلى ذلك، في ظل سعي الحكومة لزيادة تنوع اقتصاد دولة الإمارات العربية المتحدة في قطاعات أخرى، بما فيها السياحة، من المرجح أن يزداد التعرض للاتجاهات الاقتصادية والتطورات الجيوسياسية الإقليمية والعالمية الشاملة.

مارست الحكومات في منطقة الشرق الأوسط وشمال إفريقيا ولا تزال تمارس تأثيرًا كبيرًا على اقتصاداتها وأنظمتها القانونية والتنظيمية في منطقة الشرق الأوسط وشمال إفريقيا، مما قد يخلق بيئة غير مستقرة لأنشطة الاستثمار والأعمال.

ولطالما تدخلت الحكومات في منطقة الشرق الأوسط وشمال إفريقيا، بما في ذلك الإمارات العربية المتحدة، في السياسة الاقتصادية لبلدانهم. وشمل هذا التدخل، على سبيل المثال لا الحصر، تنظيم أوضاع السوق، بما في ذلك الاستثمار الأجنبي والتجارة الخارجية والخدمات المالية وخدمات النفط والغاز. ويمكن أن يكون لأي تغييرات غير متوقعة في الأوضاع السياسية أو الاجتماعية أو الاقتصادية أو غيرها من الأوضاع في منطقة الشرق الأوسط وشمال إفريقيا أو البلدان المجاورة تأثير سلبي جوهري على أعمال المجموعة ونتائج عملياتها ووضعها المالي وتوقعاتها المستقبلية. وتشمل هذه التغييرات:

- زيادة التضخم والتدابير الحكومية للحد من هذا التضخم، بما في ذلك من خلال سياسات مثل ضبط الأسعار؛
- الإجراءات أو التدخلات الحكومية، بما في ذلك التعاريف الجمركية وسياسة حماية الإنتاج الوطني وضوابط النقد الأجنبي والعملات والإعانات؛
- التغييرات في الهيكل التنظيمي والقانوني، بما في ذلك القيود على الملكية الأجنبية، وإلغاء الحقوق التعاقدية، ومصادرة الأصول، واحتمالية عدم استقرار ملكية العقارات في بعض الاختصاصات الولائية التي تعمل فيها المجموعة؛
- تغييرات في توافر الموظفين، ومتطلبات التوظيف، وتكلفة استقطاب الموظفين، وتأثيرات العمل والإقامة للموظفين الوافدين وأسرههم؛
- إصلاحات ضريبة الدخل والضرائب الأخرى؛
- سياسات تأمين الأصول ومتطلبات تعيين الموظفين المحليين؛
- الصعوبات والتأخيرات في الحصول على تصاريح وموافقات جديدة لعمليات جديدة أو تجديد التصاريح الحالية؛ و
- عدم القدرة على ترحيل الأرباح و/أو أرباح الأسهم.

قد تؤدي التغييرات غير المتوقعة في هذه السياسات أو اللوائح إلى زيادة مصروفات التشغيل أو الامتثال ويمكن أن تؤدي إلى انخفاض عدد الطلاب الملتحقين والقدرة التنافسية للمجموعة. وقد يكون لأي من التغييرات تأثير سلبي جوهري على أعمال المجموعة ونتائج عملياتها ومركزها المالي وتوقعاتها المستقبلية.

قد تقرر أبوظبي ودبي والإمارات العربية المتحدة سن قوانين ولوائح جديدة، بما في ذلك إدخال ضريبة دخل الشركات التي، في حال إدخالها، يمكن أن تؤثر سلبًا على الطريقة التي تستخدمها المجموعة في إدارة أعمالها ونتائجها التشغيلية والمالية.

تتميز اقتصادات الأسواق الناشئة بشكل عام ودولة الإمارات العربية المتحدة ببيئات تشريعية وتنظيمية أقل شمولية مقارنةً بالمناطق الأكثر تقدمًا. ورغم تطور هذه الاقتصاديات، ومع رغبة بعض البلدان في منطقة الشرق الأوسط وشمال إفريقيا، بما فيها دولة الإمارات العربية المتحدة، في الانضمام إلى منظمة التجارة

العالمية، فإن حكومات تلك البلدان قد بدأت – وتتوقع المجموعة ان تستمر - في تنفيذ قوانين ولوائح جديدة يمكن أن تؤثر على الطريقة التي تدير بها المجموعة أعمالها ويكون لها تأثير سلبي جوهري على أعمالها ونتائج عملياتها ووضعها المالي وتوقعاتها المستقبلية.

قد تتسبب أي تغييرات تطراً على السياسات الاستثمارية أو المناخ السياسي السائد في الإمارات العربية المتحدة عمل تغييرات باللوائح الحكومية فيما يتعلق بما يلي:

- ضوابط الأسعار؛
- ضوابط عمليات التصدير والاستيراد؛
- ضرائب دخل الشركات وغيرها من الضرائب؛
- قيود الملكية على الأجانب؛
- ضوابط الصرف الأجنبي والعملات؛ و
- سياسات مزايا العمالة والرفاهية.

لا تخضع المجموعة حالياً لضريبة دخل الشركات في دولة الإمارات، ولم يكن لدى دولة الإمارات سابقاً أي نظام ضريبي. ومع ذلك، في ٣١ يناير ٢٠٢٢، أعلنت وزارة المالية أنها تنفذ نظام ضرائب اتحادية بنسبة ٩٪ على الشركات لأول مرة في دولة الإمارات على صافي الأرباح المحاسبية المعدلة للشركات التي تزيد على ٣٧٥,٠٠٠ درهم، والذي من المتوقع أن يدخل حيز التنفيذ بتاريخ ١ يونيو ٢٠٢٣ أو بعده. وستكون الهيئة الاتحادية للضرائب مسؤولة عن إدارة ضريبة الشركات وتحصيلها وفرضها بما يتماشى مع القواعد واللوائح التي ستصدرها وزارة المالية. ولا يوجد ما يضمن أن فرض ضريبة دخل الشركات أو أي تغييرات أخرى على القوانين الحالية لن يؤدي إلى زيادة التكاليف التي تتكبدها المجموعة أو يؤثر بشكل سلبي وجوهري على أعمالها ووضعها المالي ونتائج عملياتها.

قد تؤدي مبادرة التوطين في دولة الإمارات العربية المتحدة إلى زيادة تكاليف المجموعة وقد تحد من قدرتها على خفض القوى العاملة لديها.

التوطين هو مبادرة أطلقتها حكومة دولة الإمارات العربية المتحدة لتوظيف مواطنيها بطريقة هادفة وفعالة في القطاعين العام والخاص وتقليل اعتمادها على العمالة الأجنبية. وبموجب المبادرة، يتم تشجيع الشركات على توظيف المواطنين الإماراتيين في الإدارة والمناصب التعليمية والإدارية والفنية. ومع ذلك، فإن تكلفة توظيف المواطنين الإماراتيين عادة ما تكون أعلى بكثير من تكلفة توظيف العمال الأجانب. اعتباراً من يناير ٢٠٢٣، سيتعين على دائرة التعليم والمعرفة الامتثال لجدول أعمال أوظيفي للتوطين، مما يعني أنه يتعين أن يشكل الموظفون الإماراتيون ما نسبته ٥٪ من موظفي مدارس الشراكات التعليمية في أوظيفي اعتباراً من يناير ٢٠٢٣. إن تحقيق أهداف التوطين الخاصة بالمجموعة والحفاظ عليها يحد مما تتمتع به من مرونة لخفض القوى العاملة لديها، مما يقوّض قدرتها على خفض التكاليف في العديد من مجالات عملياتها وقد يصبح ذلك أكثر صعوبة نتيجة لجائحة كوفيد-١٩ (خاصة في حال حدوث موجات أخرى لها أو عودة ظهورها). وبناءً

على ذلك، يجب أن يكون ما نسبته ٥٪ من موظفي مدارس الشراكات التعليمية في أبوظبي من الإماراتيين للوفاء بمؤشر الأداء الرئيسي. ونتيجة لذلك، لا يوجد ما يضمن أن تحقيق أهداف التوطين للمجموعة والحفاظ عليها لن يكون له تأثير سلبي جوهري على أعمالها ووضعها المالي ونتائج عملياتها.

قد يتأثر الوضع المالي للمجموعة ونتائج عملياتها بشكل سلبي جوهري إذا تغير سعر صرف الدولار الأمريكي مقابل الدرهم الإماراتي.

تحتفظ المجموعة بحساباتها وتعلن عن نتائجها بالدرهم الإماراتي وهي العملة الوظيفية للمجموعة. وعلى الرغم من ارتباط الدرهم الإماراتي بالدولار الأمريكي بسعر ٣,٦٧٢٥ درهم إماراتي مقابل ١,٠٠ دولار أمريكي منذ عام ١٩٩٧، لا يوجد ما يضمن أن مصرف الإمارات العربية المتحدة المركزي سيواصل الحفاظ على هذا السعر الثابت في المستقبل، خاصة إذا استمرت زيادة الطلب على الدولار الأمريكي بسبب جائحة كوفيد-١٩ وأي موجات أخرى له أو عودة ظهوره. وقد يؤدي أي فك ربط الدرهم الإماراتي بالدولار الأمريكي أي أو تغيير في سعر الصرف بينهما إلى زيادة التكاليف التي تدفعها المجموعة مقابل بعض السلع والخدمات المشتراة من خارج دولة الإمارات، بما في ذلك الكتب أو معدات المختبرات أو خدمات الاستشاريين أو هيئات الاعتماد الدولي أو لتسديد مدفوعات نهاية الخدمة للموظفين الذين غادروا المجموعة، أو قد يتسبب في قلب نتائج العمليات والوضع المالي بسبب آثار تحويل العملات، وقد يكون لأي من ذلك تأثير سلبي جوهري على أعمال المجموعة ووضعها المالي ونتائج عملياتها.

المخاطر المتعلقة بالطرح والأسهم

قد تؤدي المبيعات الضخمة للأسهم من قبل المساهمين أو أي عمليات إصدار مستقبلية للأسهم من قبل الشركة إلى خفض سعر الأسهم

قد يؤدي بيع عدد كبير من الأسهم من قبل المساهمين بعد الانتهاء من الطرح، أو وجود تصور بحدوث أي عملية بيع من هذا القبيل، أو أي إصدارات مستقبلية للأسهم من قبل الشركة إلى خفض سعر سهم الشركة بشكل كبير. قد وافقت الشركة وبعض المؤسسين المالكين لنسبة ٩٣,٤٩٪ من الأسهم في اتفاقية التعهد بالتغطية أو ترتيبات فترة الحظر - حسب الحال - على فرض قيود معينة على قدرتهم على بيع أسهمهم، ونقلها والتصرف فيها بطريقة أخرى لمدة ١٨٠ يومًا من تاريخ الإدراج، باستثناء بعض الظروف المحدودة، ما لم يوافق مديري السجل المشتركين على خلاف ذلك (ويجب عدم حجب هذه الموافقة أو تأخيرها بشكل غير معقول).. ومع ذلك، لا تستطيع الشركة التنبؤ بما إن كان سيتم بيع عدد كبير من الأسهم (بالإضافة إلى الأسهم المتوفرة في الطرح) في السوق المفتوحة بعد الانتهاء من الطرح. وأي بيع لعدد كبير من الأسهم في السوق العامة، أو حتى تصور احتمالية وقوع هذه المبيعات، قد يكون له تأثير سلبي جوهري على السعر السوقي للأسهم.

لم يتم تداول الأسهم علناً مطلقاً وقد لا ينتج عن الطرح سوق نشط أو سائل للأسهم، وقد تشهد أسعار تداول الأسهم تقلبات ومن ثم تنخفض. بالإضافة إلى ذلك، فإن حجم سوق دبي المالي أصغر بكثير من أسواق الأوراق المالية الأخرى، مما قد يؤثر أيضاً على سيولة الأسهم

لم تكن ثمة سوق عامة لتداول الأسهم قبل الطرح، ولا يمكن للمجموعة ضمان وجود سوق تداول نشطة أو استمرارها بعد اكتمال الطرح أو عدم انخفاض السعر السوقي للأسهم إلى أقل من سعر الطرح بعد اكتمال الطرح. قد يتعرض سعر تداول الأسهم إلى تقلبات كبيرة نتيجة للعديد من العوامل إلى جانب تقلبات سوق الأسهم والأوضاع الاقتصادية العامة أو التغييرات التي تطرأ على التوجهات السياسية، وهو ما يمكن أن يؤثر سلباً على السعر السوقي للأسهم، بغض النظر عن الأداء الفعلي للمجموعة أو أوضاعها في دولة الإمارات العربية المتحدة.

قدّمت الشركة بطلب إدراج الأسهم في سوق دبي المالي. وتجدر الإشارة إلى أن سوق دبي المالي أصغر إلى حد كبير من حيث الحجم ومقدار التداول من غيره من أسواق الأوراق المالية القائمة، كتلك الموجودة في الولايات المتحدة والمملكة المتحدة. كما في ٣٠ سبتمبر ٢٠٢٢، كان يوجد ٦٩ شركة لديها أوراق مالية متداولة في سوق دبي المالي بقيمة سوقية إجمالية تقارب ٥٧٥ مليار درهم إماراتي. بلغ إجمالي حجم التداول المنتظم في سوق دبي المالي ٦٨,٩ مليار درهم إماراتي منذ بدء ٢٠٢٢. كما أن عمولات الوساطة وتكاليف المعاملات الأخرى في سوق دبي المالي أعلى بشكل عام من تلك المطبقة في دول أوروبا الغربية.

ويمكن لهذه العوامل بوجه عام أن تقلل من السيولة وتزيد من تقلبات أسعار الأسهم في سوق دبي المالي، وهو ما يمكن أن يُسهم بدوره في زيادة تقلبات أسعار الأسهم ويضعف من قدرة حامل الأسهم على بيع أي أسهم بسوق دبي المالي بالحجم والسعر والوقت الذي يرغب به والذي كان في إمكانه تحقيقه في أسواق أكثر سيولة.

قد يرتفع السعر السوقي للأسهم أو ينخفض بسرعة، وقد يتم تداول الأسهم بسعر مخفض عن سعر الطرح وقد لا يتمكن المساهمون من تسهيل استثماراتهم من خلال السوق الثانوية بسعر الطرح.

قد تؤثر الحركة العامة في أسواق الأسهم المحلية والدولية، والأوضاع الاقتصادية السائدة والمتوقعة، ومعدلات الربح، وتكاليف التمويل، وتوجهات المستثمرين، والأوضاع الاقتصادية العامة سلباً على السعر السوقي للأسهم. وقد يتقلب سوق الأسهم ويمكن أن يكون لنقص السيولة تأثير سلبي على القيمة السوقية للأسهم. وبناءً على ذلك، لا يُعد شراء هذه الأسهم مناسباً إلا للمستثمرين الذين يمكنهم تحمل المخاطر المرتبطة بهذه الاستثمارات.

علاوة على ذلك، قد يتم تداول الأسهم بسعر مخفض عن سعر الطرح لعدة أسباب، من أوضاع السوق المعاكسة، وتدهور تصورات المستثمرين لمزايا الاستراتيجية وسياسة الاستثمار الخاصة بالشركة، وزيادة العرض على الطلب بالنسبة للأسهم.

قد لا تدفع الشركة توزيعات أرباح على الأسهم، وبالتالي قد لا يحصل المستثمرون على أي عائد على استثمارهم ما لم يقوموا ببيع الأسهم بسعر أعلى من سعر الشراء.

سوف يعتمد توزيع الشركة للأرباح على العديد من العوامل، من بينها الأرباح المستقبلية والمركز المالي والمتطلبات الرأسمالية ومتطلبات الاحتياطي النظامي ومقدار الاحتياطي القابل للتوزيع والائتمان المتاح للشركة والأوضاع الاقتصادية العامة وعوامل أخرى يعتبرها مجلس الإدارة هامة بين الحين والآخر. كما قد تكون قدرة الشركة للإعلان عن أرباح نقدية على الأسهم وتوزيعها مقيدة بأمر عديدة من بينها التعهدات في التسهيلات الائتمانية التي قد تبرمها الشركة في المستقبل وتعويض الخسائر المتكبدة في المستقبل فضلاً عن أحكام القانون الإماراتي. ورغم أن الشركة تمكنت في الفترات السابقة من دفع أرباح أسهم منتظمة، وتعزز دفعها فيما يتعلق بالأسهم، فلا يوجد ما يضمن أن دفع أي أرباح أسهم على الإطلاق، ولا يوجد أي ضمان بشأن قيمتها، إن وجدت، والتي سيتم دفعها في أي سنة معينة.

بالإضافة إلى ذلك، سيصدر أي قرار بشأن الإعلان عن الأرباح ودفعها في المستقبل حسب تقدير مجلس الإدارة كما سيعتمد على اللوائح والقوانين السارية ونتائج عمليات المجموعة ووضعها المالي والمتطلبات النقدية والقيود التعاقدية والمشاريع والخطط المستقبلية وذلك من بين جملة عوامل أخرى قد يعتبرها مجلس الإدارة ذات صلة. ونتيجة لذلك، فقد لا تحصل على أي عائد على استثمارك في الأسهم ما لم تقم ببيع الأسهم بسعر أعلى من سعر الشراء.

قد يكون من الصعب على المساهمين تنفيذ الأحكام ضد المجموعة في دولة الإمارات العربية المتحدة، أو ضد أعضاء مجلس الإدارة والإدارة العليا للمجموعة.

الشركة هي شركة مساهمة عامة قيد التحول في دبي بدولة الإمارات العربية المتحدة. ويقيم جميع أعضاء مجلس إدارتها ومسؤوليها خارج المملكة المتحدة والمنطقة الاقتصادية الأوروبية. بالإضافة إلى ذلك، تقع الأصول الجوهرية للمجموعة ومعظم أصول أعضاء مجلس الإدارة والإدارة العليا خارج المملكة المتحدة والمنطقة الاقتصادية الأوروبية. ونتيجة لذلك، قد لا يكون من الممكن للمستثمرين إقامة الدعاوى خارج دولة الإمارات العربية المتحدة ضد المجموعة أو أعضاء مجلس إدارتها والإدارة العليا أو تنفيذ الأحكام الصادرة ضدهم في محاكم خارج دولة الإمارات العربية المتحدة، بما في ذلك الأحكام المبينة على بنود المسؤولية المدنية من قوانين الأوراق المالية للمملكة المتحدة أو المنطقة الاقتصادية الأوروبية.

قد لا يتمكن المساهمون في بعض الدول خارج دولة الإمارات من ممارسة حقوق الأولوية الخاصة بهم

إذا قامت الشركة بزيادة رأس المال.

بموجب النظام الأساسي المقرر اعتماده فيما يتعلق بالطرح، يحق للمساهمين عمومًا الاكتتاب في الأسهم العادية بعدد يكفي للحفاظ على نسب ملكيتهم النسبية ودفع مقابلها قبل إصدار أي أسهم عادية جديدة مقابل عوض نقدي. قد لا يتمكن المساهمون من خارج دولة الإمارات العربية المتحدة من ممارسة حقوق الأولوية ما لم تكن هناك تسجيلات سارية فيما يتعلق بتلك الحقوق والأسهم العادية ذات الصلة أو الإعفاء من متطلبات التسجيل الخاصة بهم. ولا تعتزم الشركة حاليًا تسجيل الأسهم بموجب قانون الأوراق المالية أو قوانين أي بلدان أخرى، ولا يمكن تقديم أي ضمان بتوفر الإعفاء من متطلبات التسجيل لتمكين المساهمين من خارج الإمارات العربية المتحدة من ممارسة حقوق الأولوية الممنوحة لهم أو أن الشركة ستستخدم الإعفاء في حالة توفره. علاوة على ذلك، يجوز للشركة زيادة رأس مالها دون تطبيق حقوق الأولوية للمساهمين الحاليين، مثل ما يكون (١) لغرض دخول شريك استراتيجي، و/أو (٢) لغرض رسملة ديون الشركة، و/أو (٣) لغرض تحويل السندات أو الصكوك الصادرة عن الشركة إلى أسهم، و/أو (٤) الاستحواذ على شركة قائمة وإصدار أسهم جديدة في الشركة لشركاء أو مساهمين في تلك الشركة المستحوذ عليها وذلك شريطة أن تحصل الشركة على كل الموافقات المطلوبة من هيئة الأوراق المالية والسلع وجمعيتها العمومية. وفي لم يتمكن المساهمون من خارج دولة الإمارات من ممارسة حقوق الأولوية الممنوحة لهم، ستنقضي تلك الحقوق وسيتم تخفيض الحصص النسبية لهؤلاء المساهمين.

الضرائب في دولة الإمارات العربية المتحدة

التعليقات التالية عامة في طابعها وتستند إلى النظام الضريبي الحالي المعمول به في دولة الإمارات العربية المتحدة والممارسات الحالية للسلطات الإماراتية كما في تاريخ نشرة الاكتتاب. لا يتوخى من التعليقات أنها تحليل شامل لجميع التبعات الضريبية المطبقة على جميع أنواع المساهمين ولا تتعلق بأي نظام ضريبي خارج دولة الإمارات العربية المتحدة. كل مساهم مسؤول عن وضعه الضريبي الخاص، وفي حال كان لديك شكوك بشأن وضعك الضريبي، فيجب عليك طلب المشورة المهنية المستقلة دون تأخير.

الضرائب على الشركات والأفراد

لا يوجد حالياً تشريع ضريبي على الشركات على المستوى الاتحادي لدولة الإمارات العربية المتحدة. ومع ذلك، فقد تم سن تشريعات خاصة بضرائب على الشركات في بعض الإمارات (بما في ذلك إمارة أبوظبي) من خلال المراسيم الخاصة بهم. لا يتم حالياً تطبيق هذه المراسيم الضريبية إلا على شركات النفط الأجنبية وفروع البنوك الأجنبية.

ووفقاً للممارسات الواردة أعلاه، لا تخضع الشركة في الوقت الحالي لضريبة الدخل على الشركات في دولة الإمارات العربية المتحدة.

وبحسب الإعلان الوارد آنفًا والأسئلة الشائعة المنشورة، يسري نظام الضرائب الاتحادي على جميع الشركات والأنشطة التجارية العاملة داخل الإمارات السبع، باستثناء ما يلي:

١. الشركات العاملة في استخراج الموارد الطبيعية، على أن تظل خاضعة للمراسيم الضريبية الصادرة عن الإمارة المعنية؛

٢. الأفراد الذين يكتسبون دخلاً بصفتهم الشخصية (أي الراتب ودخل الاستثمار) طالما أن النشاط المدر للدخل لا يتطلب ترخيصًا تجاريًا؛ و

٣. الشركات المسجلة في مناطق التجارة الحرة، بشرط أن تمتثل لكل المتطلبات التنظيمية، والتي لا تمارس نشاطًا تجاريًا في البر الرئيسي لدولة الإمارات العربية المتحدة.

يقدم نظام ضريبة دخل الشركات الإماراتي المعلن عنه نظام فئات بثلاث معدلات:

١. تخضع كل الأرباح السنوية الخاضعة للضريبة التي تقل عن ٣٧٥,٠٠٠ درهم لنسبة صفر؛

٢. تخضع كل الأرباح السنوية الخاضعة للضريبة التي تزيد على ٣٧٥,٠٠٠ درهم لمعدل يبلغ ٩٪؛ و

٣. تخضع كل الشركات متعددة الجنسيات التي تقع ضمن نطاق الركيزة ٢ من إطار تآكل الوعاء الضريبي ونقل الأرباح ٢,٠ (أي الإيرادات العالمية الموحدة التي تزيد على ٣,١٥ مليار درهم إماراتي) لمعدلات مختلفة وفقًا لقواعد تآكل الوعاء الضريبي وتقاسم الأرباح لمنظمة التعاون والتنمية في الميدان الاقتصادي.

الأرباح الخاضعة للضريبة هي الأرباح المحاسبية الخاضعة لتعديلات معينة.

أكد نظام ضريبة دخل الشركات الإماراتي المعلن أن الدخل التالي معفى بشكل عام من ضريبة الدخل:

أ- أرباح رأس المال وإيرادات توزيعات الأرباح التي تحققها أي شركة إماراتية من حصصها المؤهلة (سيتم تحديدها في القانون)؛

ب- أي أرباح من إعادة تنظيم المجموعة (في انتظار مزيد من التفاصيل)؛

ت- أي أرباح من المعاملات بين المجموعة (في انتظار مزيد من التفاصيل)؛

ث- دخل المستثمر الأجنبي من توزيعات الأرباح ومكاسب رأس المال ومصاريف التمويل والربوع وعوائد الاستثمار الأخرى.

لن تكون هناك ضريبة استقطاع في الإمارات العربية المتحدة على المدفوعات المحلية والعبارة للحدود.

ولم يتم إصدار قانون ضريبة الشركات الإماراتي حتى الآن.

ضريبة الشركات المقترحة في دولة الإمارات العربية المتحدة

في ٣١ يناير ٢٠٢٢، أعلنت وزارة المالية في دولة الإمارات أنها ستطبق نظام ضرائب اتحادية على الشركات لأول مرة في دولة الإمارات للسنوات المالية التي تبدأ من ١ يونيو ٢٠٢٣ أو بعد ذلك التاريخ.

لا توجد حاليًا ضريبة شخصية مفروضة على الأفراد في دولة الإمارات العربية المتحدة.

الضرائب على شراء الأسهم

ومن المرجح أن يتم وصف إتمام الطرح لأغراض ضريبية في دولة الإمارات العربية المتحدة بأنه شراء الأسهم من جانب المساهمين. في حال كان المساهم مقيمًا لأغراض ضريبية خارج دولة الإمارات العربية المتحدة و / أو يخضع للضريبة في بلد آخر، فقد يتم تمييز الطرح بشكل مختلف وقد يخضع للضريبة في تلك الولاية القضائية الأخرى.

لا توجد ضرائب تحويل في دولة الإمارات العربية المتحدة على شراء الأسهم. ووفقًا لذلك، لا ينبغي أن يؤدي شراء الأسهم إلى أي التزامات ضريبية في دولة الإمارات العربية المتحدة للمساهمين من الأفراد أو الشركات الكائنة في دولة الإمارات العربية المتحدة. قد يخضع المقيمون الخاضعون للضريبة من خارج دولة الإمارات العربية المتحدة، أو المقيمون الخاضعون لضريبة مزدوجة، والأفراد والشركات، للضرائب في ولايات قضائية خارج دولة الإمارات العربية المتحدة فيما يتعلق بملكية الأسهم أو الدخل الناتج عنها بناءً على اللوائح الضريبية المحلية.

الضرائب على أرباح الأسهم وأرباح رأس المال بعد البيع

استنادًا إلى الممارسات الضريبية الحالية في دولة الإمارات العربية المتحدة الموضحة أعلاه، فيجب ألا يؤدي شراء الأسهم إلى أي التزامات ضريبية في دولة الإمارات العربية المتحدة للمساهمين من الأفراد أو الشركات المقيمة في دولة الإمارات العربية المتحدة، بشرط ألا يخضعوا للضريبة في دولة الإمارات العربية المتحدة بموجب كونها شركة نפט أجنبية أو فرعًا لبنك أجنبي. قد يخضع المقيمون الخاضعون للضريبة من خارج دولة الإمارات العربية المتحدة، أو المقيمون الخاضعون لضريبة مزدوجة، والأفراد والشركات، للضرائب في ولايات قضائية خارج دولة الإمارات العربية المتحدة فيما يتعلق بملكية الأسهم أو الدخل الناتج عنها بناءً على اللوائح الضريبية المحلية.

بناءً على نفس المبادئ الموضحة أعلاه، يجب ألا يخضع المساهمون المقيمون في دولة الإمارات العربية المتحدة الذين لا يخضعون للضريبة في دولة الإمارات العربية المتحدة أو ولايات قضائية خارج دولة الإمارات

العربية المتحدة (الشركات والأفراد على حد سواء) للضريبة حاليًا عند استلام دخل الأرباح من الأسهم والمكاسب من البيع المستقبلي للأسهم.

إن المساهمون الخاضعون للضريبة في دولة الإمارات العربية المتحدة بحكم كونهم شركة نפט أجنبية أو فرعًا لبنك أجنبي، أو مقيمين خاضعين للضرائب في ولايات قضائية خارج دولة الإمارات العربية المتحدة، بالإضافة إلى ضريبة المساهمين المقيمين في الإمارات العربية المتحدة ولكنهم يخضعون أيضًا للضريبة في ولايات قضائية خارج دولة الإمارات العربية المتحدة (سواء الشركات أو الأفراد)، فإنه يجب عليهم استشارة مستشاري الضرائب الخاصين بهم فيما يتعلق بفرض الضرائب على دخل توزيعات الأرباح والمكاسب على البيع المستقبلي للأسهم بموجب القوانين المحلية المعمول بها في تلك الولايات القضائية.

لا توجد حاليًا ضريبة استقطاع في دولة الإمارات العربية المتحدة، وعلى هذا النحو، يجب أن تكون أي مدفوعات أرباح تقدمها الشركة لا تشمل أي ضريبة استقطاع في دولة الإمارات العربية المتحدة أو إمارة أبوظبي.

تتوافق محتويات هذا القسم أيضًا بشكل عام مع الأسئلة الشائعة الصادرة بشأن ضريبة الشركات المقترحة المقرر فرضها، مع مراعاة استيفاء الشروط التي قد يتم تحديدها في القانون النهائي.

ضريبة القيمة المضافة في الإمارات العربية المتحدة

اعتمدت دولة الإمارات العربية المتحدة ضريبة إنتاج، سارية اعتبارًا من ١ أكتوبر ٢٠١٧، وطبقت ضريبة القيمة المضافة، التي كانت سارية اعتبارًا من ١ يناير ٢٠١٨. تفرض ضريبة الإنتاج ضريبة بنسبة ٥٠٪ على المشروبات الغازية وضريبة بنسبة ١٠٠٪ على منتجات التبغ ومشروبات الطاقة. في ٢٧ أغسطس ٢٠١٧، صدر قانون ضريبة القيمة المضافة في ٢٨ نوفمبر ٢٠١٧ بموجب قرار مجلس الوزراء رقم ٥٢ بالمرسوم الاتحادي بقانون رقم (٨) لسنة ٢٠١٧. توفر اللوائح التنفيذية المزيد من التفاصيل حول المنتجات والخدمات الخاضعة لضريبة القيمة المضافة وأي منتجات محددة حصلت على إعفاء صفري أو استثناء. تحدد اللائحة التنفيذية لقانون ضريبة القيمة المضافة شروط ومعايير هذه المعاملة الضريبية. تحدد الاتفاقية الإطارية لضريبة القيمة المضافة لدول مجلس التعاون الخليجي، وهي اتفاقية على مستوى الدول بين جميع دول مجلس التعاون الخليجي، مبادئ عامة يجب أن تتبعها جميع دول مجلس التعاون الخليجي في قوانين ضريبة القيمة المضافة الخاصة بها مع منح الدول الأعضاء بعض الحرية التقديرية لتبني معاملة مختلفة لضريبة القيمة المضافة فيما يتعلق ببعض الأمور. سوف تُشرع كل دولة من دول مجلس التعاون الخليجي تشريعاتها المحلية الخاصة بضريبة القيمة المضافة بناءً على المبادئ الأساسية في هذا الإطار المشترك.

تطبق ضريبة القيمة المضافة على بيع السلع وتقديم الخدمات في دولة الإمارات العربية المتحدة وعلى الواردات إلى دولة الإمارات العربية المتحدة. ما لم يندرج توريد السلع والخدمات ضمن فئة معفاة على وجه

التحديد أو خاضعة لنسبة صفر من ضريبة القيمة المضافة. سيتم تطبيق ضريبة القيمة المضافة بالسعر القياسي. معدل ضريبة القيمة المضافة القياسي في دولة الإمارات العربية المتحدة هو نسبة ٥٪.

إن الحد الأدنى للتسجيل الإلزامي هو ٣٧٥,٠٠٠ درهم إماراتي والحد الأدنى للتسجيل الاختياري هو ١٨٧,٥٠٠ درهم إماراتي يجب على الشركات التسجيل لضريبة القيمة المضافة في حال كانت قيمة التوريدات والواردات الخاضعة للضريبة للسلع أو الخدمات تتجاوز الحد الأدنى للتسجيل الإلزامي في آخر ١٢ شهرًا ومن المتوقع أن يتجاوز هذا الحد في الثلاثين يومًا القادمة. بالإضافة إلى ذلك، سيكون لدى الشركات خيار التسجيل في ضريبة القيمة المضافة على أساس طوعي إذا كانت (١) قيمة التوريدات والواردات الخاضعة للضريبة للسلع أو الخدمات، أو (٢) قيمة النفقات الخاضعة للضريبة (أي النفقات مع ضريبة القيمة المضافة) تتجاوز الحد الأدنى للتسجيل الإلزامي في آخر ١٢ شهرًا، أو من المتوقع أن يكون أعلى من هذا الحد في الثلاثين يومًا القادمة.

سوف يخضع توريد السلع أو الخدمات من قبل الشركات المسجلة في ضريبة القيمة المضافة لضريبة القيمة المضافة إما بالسعر القياسي أو المعدل الصفري. يحق للشركات المطالبة بائتمان لضريبة القيمة المضافة المدفوعة على مشترياتها في حال كانت تتعلق بتوريد خاضع للضريبة القياسية أو خاضع للضريبة بالمعدل الصفري. ومع ذلك، لا يمكن استرداد أي ضريبة قيمة مضافة متكبدة فيما يتعلق بتوريد معفى من ضريبة القيمة المضافة.

حددت المادة ٤٢ من اللائحة التنفيذية نطاق الخدمات المالية المصنفة على أنها معفاة، وعلى هذا الأساس، لن يتم تطبيق ضريبة القيمة المضافة على أي تحويل للأسهم. ومع ذلك، تجدر الإشارة إلى أن الرسوم المتعلقة بنقل ملكية الأسهم ستكون بمعدل ٥٪.

التعليقات السابقة عامة في طابعها وتستند إلى النظام الضريبي الحالي المعمول به في دولة الإمارات العربية المتحدة والممارسات الحالية للسلطات الإماراتية كما في تاريخ نشرة الاكتتاب. لا يتوخى من التعليقات أنها تحليل شامل لجميع التبعات الضريبية المطبقة على جميع أنواع المساهمين ولا تتعلق بأي نظام ضريبي خارج دولة الإمارات العربية المتحدة. انها مسؤولية كل مستثمر ابلاغ نفسه بأي عواقب ناتجة عن الضريبة المتعلقة بظروفه الخاصة فيما يتعلق بالاستحواذ على حصة في الشركة أو التصرف فيها. يجب على المستثمرين طلب المشورة المهنية المستقلة.

ترتيبات متعلقة بفترة الحظر

وفقًا لشروط اتفاقية تغطية الاكتتاب والتي تم إبرامها في أو حول تاريخ هذه النشرة فيما بين الشركة ومديري السجل المشتركين ("اتفاقية التغطية")، وافقت الشركة تعاقدياً على فترة حظر لمدة ١٨٠ يوم بعد الإدراج وتخضع لبعض الاستثناءات.

ووفقاً لشروط ترتيبات فترة حظر المؤسسين، فقد التزم مؤسسون تبلغ ملكيتهم في رأس مال الشركة نسبة ٩٣,٤٩٪ (اربعة وتسعون وتسعة واربعون من المائة بالمائة) بصورة تعاقدية، على فترة حظر لمدة ١٨٠ يوم بعد الإدراج وتخضع لبعض الاستثناءات.

القسم الثالث: الإفصاحات المالية

ملخص البيانات المالية المجمعة وملخص الملاحظات الرئيسية والمؤشرات الرئيسية للثلاث سنوات المنتهية في ٣١ أغسطس ٢٠٢٠ و٢٠٢١ و٢٠٢٢.

جميع ترتيبات التمويل الخاصة بالمجموعة متوافقة مع أحكام الشريعة الإسلامية واية إشارة في هذه النشرة إلى "الفائدة" أو "المقرض" أو "المقترض" أو "القروض" أو أي مصطلح آخر غير متوافق مع أحكام الشريعة يجب ان تفسر على كونها إشارة إلى "الربح" أو "الإيجارة" أو "تكاليف التمويل" أو "الممول" أو "الملتزم" أو "الدفع" أو "التسهيلات" حسب السياق.

يجب أن يتم قراءة التالي بالتزامن مع المخاطر المرتبطة بشراء أسهم الطرح والواردة في القسم الخاص بـ "مخاطر الاستثمار" في هذه النشرة.

بيان الأرباح والخسائر المجمع للسنوات المنتهية في ٣١ أغسطس ٢٠٢٠ و٢٠٢١ و٢٠٢٢.
(كافة المبالغ بالدرهم الإماراتي، ما لم يصرح بخلاف ذلك)

٢٠٢٢	٢٠٢١	٢٠٢٠	
درهم	درهم	درهم	
٦٢٣,٣٣٢,٦١٤	٥٢٦,٨٣٧,٩٠٣	٤٨٥,١٤٢,٨٤١	إيرادات
-	-	-	
٩١١,٧٢٣	٣٣٧,٦٧٥	٣٧٠,٩٤٥	إيرادات تمويل وإيرادات أخرى
٢,٤٣٧,٣٠٠	٢,٤٣٧,٣٠٠	٢,٤٣٧,٢٩٩	إيرادات الإيجارات
١,٧٤٧,٢٢٨	٨٩٦,١١٢	٩٨٩,٤٦١	الإيرادات من منح حكومية مؤجلة
١٢,١٤١,٢٦٩	٤,٩٥٧,٨٥٤	١٠,٤٧٥	إيرادات تمويل
			إيرادات أخرى
-	-	-	
١٧,٢٣٧,٥٢٠	٨,٦٢٨,٩٤١	٣,٨٠٨,١٨٠	إجمالي إيرادات التمويل والإيرادات الأخرى
-	-	-	
(٣٧٠,٣٠٧,٣٠٣)	(٣٠٢,٢٥٢,٦٣٤)	(٣٠١,٩٦٠,٧٥٦)	المصاريف
(٩٥,٨٢٣,٦٩٩)	(٧٦,٧٢٢,٢٣٣)	(٦٧,٢٥٦,٠٢٧)	التكاليف التشغيلية
-	(٣,٠٨٤,٦٤٠)	-	المصروفات العمومية والإدارية
(١,٠٦١,٩١٦)	٥٢٤,٤١٦	(٧٩٥,٠٣٦)	انخفاض قيمة الشهرة التجارية
			إطفاء موجودات غير ملموسة

(٥٨,١٢٧,٣٣٣)	(٤٤,٢٩٣,٦٨٦)	(٤٥,٠٣٢,٩٠٩)
٢٣٧,٧٠٢-	-	-
(١٣,٣٦١,٨٧٠)	(١٢,٤٥٧,٦٩٣)	(١١,٨٦٥,٥٦٦)
-	(٦,٩٦٤,٦٢٦)	(٥,٦٤٢,٠٣٥)
(١٨,٧٢٩,٢٥٨)	(١٠,٨٩٠,٨٣٥)	(١٠,٧٤٩,٧٨٠)
<hr/>	<hr/>	<hr/>
-	-	-
٥٥٧,٦٤٩,٠٨١-	٤٥٧,١٩٠,٧٦٣-	(٤٤٣,٣٠٢,١٠٩)
<hr/>	<hr/>	<hr/>
-	-	-
٨٢,٩٢١,٠٥٣	٧٨,٢٧٦,٠٨١	٤٥,٦٤٨,٩١٢
<hr/> <hr/>	<hr/> <hr/>	<hr/> <hr/>
=	=	=

استهلاك الممتلكات والمعدات
استهلاك عقارات استثمارية
إطفاء موجودات حق الاستخدام
خسائر انخفاض قيمة ودائع وكالة أملاك
تكاليف التمويل

إجمالي المصاريف

أرباح السنة

بيان التغيرات المجمع في بيانات حقوق الملكية للسنوات المنتهية في ٣١ أغسطس ٢٠٢٠ و ٢٠٢١ و ٢٠٢٢
 (كافة المبالغ بالدرهم الإماراتي، ما لم يصرح بخلاف ذلك)

رأس المال	الاحتياطي القانوني	احتياطي القيمة العادلة	الأرباح المحتجزة	الإجمالي	
درهم	درهم	درهم	درهم	درهم	
٧٥٠,٠٠٠,٠٠٠	٤٥,٥٦٠,٨٤٥	١,٦١٥,٨١١	٩٢,٧١٨,٠٤٥	٨٨٩,٨٩٤,٧٠١	كما في ١ سبتمبر ٢٠٢٠
-	-	-	٧٨,٢٧٦,٠٨١	٧٨,٢٧٦,٠٨١	أرباح السنة
-	-	٢,٨٧٩,٥٠٨	-	٢,٨٧٩,٥٠٨	إيرادات شاملة أخرى للسنة
-----	-----	-----	-----	-----	
-	-	٢,٨٧٩,٥٠٨	٧٨,٢٧٦,٠٨١	٨١,١٥٥,٥٨٩	إجمالي الإيرادات الشاملة للسنة
-	-	-	(٥٢,٥٠٠,٠٠٠)	(٥٢,٥٠٠,٠٠٠)	توزيعات الأرباح
-	٨,٣٨٩,٧٣٨	-	(٨,٣٨٩,٧٣٨)	-	التحويل إلى الاحتياطي القانوني
-	-	(٤,٤٩٥,٣١٩)	٤,٤٩٥,٣١٩	-	احتياطي القيمة العادلة لاستثمارات الأسهم بالقيمة العادلة من خلال الإيرادات الشاملة الأخرى المحولة إلى الأرباح المحتجزة عند الاستبعاد
-----	-----	-----	-----	-----	
٧٥٠,٠٠٠,٠٠٠	٥٣,٩٥٠,٥٨٣	-	١١٤,٥٩٩,٧٠٧	٩١٨,٥٥٠,٢٩٠	كما في ٣١ أغسطس ٢٠٢١
=====	=====	=====	=====	=====	
٧٥٠,٠٠٠,٠٠٠	٥٣,٩٥٠,٥٨٣	-	١١٤,٥٩٩,٧٠٧	٩١٨,٥٥٠,٢٩٠	كما في ١ سبتمبر ٢٠٢١
-	-	-	٨٢,٩٢١,٠٥٣	٨٢,٩٢١,٠٥٣	أرباح السنة
-	-	-	-	-	إيرادات شاملة أخرى للسنة
-----	-----	-----	-----	-----	
-	-	-	٨٢,٩٢١,٠٥٣	٨٢,٩٢١,٠٥٣	إجمالي الإيرادات الشاملة للسنة
-	-	-	(٦٧,٥٠٠,٠٠٠)	(٦٧,٥٠٠,٠٠٠)	توزيعات الأرباح
-	٩,٣٤٦,٦١٩	-	(٩,٣٤٦,٦١٩)	-	التحويل إلى الاحتياطي القانوني
-----	-----	-----	-----	-----	
٧٥٠,٠٠٠,٠٠٠	٦٣,٢٩٧,٢٠٢	-	١٢٠,٦٧٤,١٤١	٩٣٣,٩٧١,٣٤٢	كما في ٣١ أغسطس ٢٠٢٢
=====	=====	=====	=====	=====	

بيان المركز المالي المجموع كما في ٣١ أغسطس ٢٠٢٢ و ٢٠٢١.
(كافة المبالغ بالدرهم الإماراتي، ما لم يصرح بخلاف ذلك)

٢٠٢٢ درهم	٢٠٢١ درهم	
		الموجودات
		الموجودات غير المتداولة
١,١٦٠,٢٧٨,٤١٣	٩٦٦,٣٤٠,٧٦٨	الممتلكات والمعدات
١١,٤٣٨,٥٩٩	-	العقارات الاستثمارية
٤١,١١٩,٧٣٤	١٢,٠٨١,٦٥٠	الموجودات غير الملموسة الأخرى
٢٣٩,٩٩٧,٧٥٩	٢٠٤,٩٣٢,٠٦٣	الشهرة التجارية
١٧٧,١٣٠,٨٢٧	١٣٩,٥٥٤,٣٠٣	موجودات حق الاستخدام
٣,٤٢٣,٣٢٥	-	صافي الاستثمار في عقود الإيجار التمويلي
-	١,٤٦٦,٧٦٦	دفعات رأسمالية مقدمة
<u>١,٦٣٣,٣٨٨,٦٥٧</u>	<u>١,٣٢٤,٣٧٥,٥٥٠</u>	
		الموجودات المتداولة
٨٣,٧٦٠,٦٤٩	٦٩,٢٤٢,٧٩٨	رسوم و زمم مدينة أخرى
-	٤٥,١٣١,٣٨٩	وديعة الوكالة
٢٤٣,١٥٠,٤٧٧	١٩٢,٩٩٣,٦٨٧	النقد وما يعادله
<u>٣٢٦,٩١١,١٢٦</u>	<u>٣٠٧,٣٦٧,٨٧٤</u>	
<u>١,٩٦٠,٢٩٩,٧٨٣</u>	<u>١,٦٣١,٧٤٣,٤٢٤</u>	إجمالي الموجودات
		حقوق الملكية والمطلوبات
		حقوق الملكية
٧٥٠,٠٠٠,٠٠٠	٧٥٠,٠٠٠,٠٠٠	رأس المال
٦٣,٢٩٧,٢٠٢	٥٣,٩٥٠,٥٨٣	الاحتياطي القانوني
١٢٠,٦٧٤,١٤١	١١٤,٥٩٩,٧٠٧	الأرباح المحتجزة
<u>٩٣٣,٩٧١,٣٤٣</u>	<u>٩١٨,٥٥٠,٢٩٠</u>	إجمالي حقوق الملكية
		المطلوبات
		المطلوبات غير المتداولة
٣٠٤,١٢٥,٣١٨	١٧١,٥٥٣,٥٨٤	القروض المصرفية التي تترتب عليها فوائد
١٨٧,٠٠٠,٤٧٠	١٤٤,٢٨٨,٥٦٠	التزامات الإيجار

٤٦,٣٠٨,٦٧٤	٤٨,٧٤٥,٩٧٤
٢٦,٥٤٣,٦٨٥	٤,٢٢٨,٩٠٨
٢٩,٤٤٣,٣٥١	١٩,١٥٤,٣٨٠
<hr/>	<hr/>
٥٩٣,٤٢١,٤٩٨	٣٨٧,٩٧١,٤٠٦
<hr/> <hr/>	<hr/> <hr/>

إيرادات مؤجلة من منح حكومية
سندات دائنة
مخصص مكافأة نهاية الخدمة للموظفين

١٢٣,٥٢٩,٦٨٤	٧٨,٥٥٠,٨٠٦
٢٦٤,٦٤٣,٢٦٧	٢١٣,٨٤١,٣٣٠
٢٨,٢٩٦,٨٩٢	٢٤,٥٣٥,٢٩٨
١٣,٩٩٩,٧٩٩	٥,٨٥٦,٩٩٤
٢,٤٣٧,٣٠٠	٢,٤٣٧,٣٠٠
<hr/>	<hr/>
٤٣٢,٩٠٦,٩٤٢	٣٢٥,٢٢١,٧٢٨
<hr/>	<hr/>
١,٠٢٦,٣٢٨,٤٤٠	٧١٣,١٩٣,١٣٤
<hr/>	<hr/>
١,٩٦٠,٢٩٩,٧٨٣	١,٦٣١,٧٤٣,٤٢٤
<hr/> <hr/>	<hr/> <hr/>

المطلوبات المتداولة
ذمم دائنة تجارية وأخرى
رسوم مستلمة مقدماً
قروض مصرفية تترتب عليها فوائد
التزامات الإيجار
إيرادات مؤجلة من منح حكومية

إجمالي المطلوبات

إجمالي حقوق الملكية والمطلوبات

بيان التدفقات النقدية المجمع كما في ٣١ أغسطس ٢٠٢٢ و ٢٠٢١.
(كافة المبالغ بالدرهم الإماراتي، ما لم يصرح بخلاف ذلك)

٢٠٢٢ درهم	٢٠٢١ درهم	
٨٢,٩٢١,٠٥٣	٧٨,٢٧٦,٠٨١	الأنشطة التشغيلية
		أرباح السنة
٥٨,١٢٧,٣٣٣	٤٤,٢٩٣,٦٨٦	تسويات للبنود التالية:
٢٣٧,٧٠٢	-	استهلاك الممتلكات والمعدات
١٣,٣٦١,٨٧٠	١٢,٤٥٧,٦٩٣	استهلاك عقارات استثمارية
١,٠٦١,٩١٦	٥٢٤,٤١٦	إطفاء موجودات حق الاستخدام
٨,٤٩٠,٤٥٨	٧,٥٩٩,٨٠٩	إطفاء الموجودات غير الملموسة
١,٦٤٧,١٧٠	١,٣٣٥,٩٥٧	مخصص مكافأة نهاية الخدمة للموظفين
٥٧,١٤٣-	٧٨,٢٧٦-	مخصص انخفاض قيمة رسوم مستحقة ودمم مدينة أخرى
٢٢١,٩١٦-	-	الأرباح من استبعاد ممتلكات ومعدات
-	٦,٩٦٤,٦٢٦	تأثير تعديل موجودات حق الاستخدام ومطلوبات عقود الإيجار
-	٣,٠٨٤,٦٤٠	خسائر انخفاض قيمة ودائع وكالة أملاك
٣٥٧,٣٨	-	انخفاض قيمة الشهرة التجارية
(١,٧٤٧,٢٢٨)	٨٩٦,١١٢-	خسائر التوقف عن تثبيت موجودات حق الاستخدام
١٨,٧٢٩,٢٥٨	١٠,٨٩٠,٨٣٥	إيرادات التمويل
(٢,٤٣٧,٣٠٠)	(٢,٤٣٧,٣٠٠)	تكاليف التمويل
٧١١,٠٤-	٧١١,٠٤-	إيرادات من منحة حكومية مؤجلة
		دخل من فك سندات دائنة
١٧٩,٧٥٩,٥١٣	١٦١,٣٠٥,٠١٥	التدفقات النقدية التشغيلية قبل التغيرات في رأس المال العامل
(٩,٤٧٥,٥٣٨)	(٢٢,٣٠٣,٨١٢)	التغيرات في رأس المال العامل:
(١١,٦٥٠,٢٠٥)	١١٤,٤٢٥	التغير في رسوم ودمم مدينة أخرى
٥٠,٨٠١,٩٣٧	٣١,٤٣٩,٤٤٧	التغيرات في نقد مقيد
(١,٠٥٧,٣٠٧)	٣٧,١٢٠,٨٠٤	التغير في الرسوم المستلمة مقدماً
		التغير في ذمم دائنة تجارية وأخرى
٢٠٨,٣٧٨,٤٠٠	٢٠٧,٦٧٥,٨٧٩	التدفقات النقدية الناتجة من العمليات
(٦,٨٧٩,٨٦٣)	(٥,٦٢٤,٥٧٨)	مكافأة نهاية الخدمة المدفوعة للموظفين
٢٠١,٤٩٨,٥٣٧	٢٠٢,٠٥١,٣٠١	صافي التدفقات النقدية من الأنشطة التشغيلية
(٨٦,٨٢٠,٥٨٣)	(١٣٥,٣٧٥,٢٧٥)	الأنشطة الاستثمارية
٥٧,١٤٣	١٢٣,١٢	شراء ممتلكات ومعدات
٣٦٩,٣٨٦	-	متحصلات من استبعاد ممتلكات ومعدات
٤٥,١٣١,٣٨٩	(٢٥,١٢٩,٢٢٢)	صافي المقبوضات من عقود الإيجار من الباطن
		التغيرات في ودائع الوكالة، بالصافي

-	١,٩٤٦,٥٣٢
-	٢٠,٣٨٥,١٧٢
(١٦٤,٣٣٨,٤٢١)	-
١,٦٦٢,٢٥٩	٨٩٦,١١٢
<hr/>	<hr/>

دفعة مقدمة مستلمة من ودائع وكالة أملاك
متحصلات من تسوية ودائع وكالة أملاك
استحواذ على شركة تابعة - صافي النقد المستحوذ عليه
إيرادات تمويل مستلمة

(٢٠٣,٩٣٨,٨٢٧)	(١٣٧,١٥٣,٥٦١)
<hr/>	<hr/>

صافي التدفقات النقدية المستخدم في الأنشطة الاستثمارية

١٦٠,٠٠٠,٠٠٠	٩٠,٠٠٠,٠٠٠
(٢٤,٥٢٣,٠٩٨)	(٨,٤٤٦,٨٣٢)
(١٣,٨٤٨,٤٥٧)	(١٢,٧٢١,١٩٢)
(٧,٠٧١,١٥٩)	(٢,٤٠٦,١٦٢)
(٦٧,٨٥٣,٧٤٩)	(٥٢,٣١٤,٦٥٧)
(٥,٧٥٦,٦٦٢)	-
<hr/>	<hr/>

الأنشطة التمويلية

متحصلات من قروض مصرفية
سداد قروض مصرفية
دفعات مقابل التزامات الإيجار
فوائد مدفوعة
توزيعات أرباح مدفوعة
سداد سندات

٤٠,٩٤٦,٨٧٥	١٤,١١١,١٥٧
<hr/>	<hr/>

صافي التدفقات النقدية من الأنشطة التمويلية

٣٨,٥٠٦,٥٨٥	٧٩,٠٠٨,٨٩٧
١٨٩,٤٧٩,٨٠٣	١١٠,٤٧٠,٩٠٦
<hr/>	<hr/>
٢٢٧,٩٨٦,٣٨٨	١٨٩,٤٧٩,٨٠٣
<hr/>	<hr/>

صافي الزيادة في النقد وما يعادله
النقد وما يعادله في بداية السنة

النقد وما يعادله في نهاية السنة

المقاييس المالية غير الخاضعة للمعايير الدولية لإعداد التقارير المالية

قد لا تكون المقاييس غير الخاضعة للمعايير الدولية لإعداد التقارير المالية التي تعرضها المجموعة هنا قابلة للمقارنة مع المقاييس المماثلة المقدمة من قبل الشركات الأخرى علماً بأن تلك المقاييس غير الخاضعة للمعايير الدولية لإعداد التقارير المالية لها قيود كأدوات تحليلية ولا ينبغي تقديرها بمعزل عن غيرها أو كبديل لتحليل النتائج التشغيلية للمجموعة وفق المعايير الدولية لإعداد التقارير المالية. يجب قراءة مقاييس المجموعة غير الخاضعة للمعايير الدولية لإعداد التقارير المالية بالتوازي مع الأرقام المالية الأساسية المعدة وفق المعايير الدولية لإعداد التقارير المالية.

يتم تلخيص تعريف وطريقة حساب كل من هذه المقاييس في الجدول التالي:

التسبيب	الوصف ومنهجية الحساب	المقياس المالي غير الخاضع للمعايير الدولية لإعداد التقارير المالية
مقياس اداء	محسوبة على أنها صافي ربح السنة، مع إضافة: ١. تكلفة التمويل. ٢. إطفاء أصول حق الانتفاع. ٣. إهلاك الاصول الاستثمارية. ٤. إهلاك الممتلكات والمعدات؛ و ٥. إطفاء الأصول غير الملموسة. مخصوصاً منها: ٦. إيرادات التمويل	الأرباح قبل الفوائد والضرائب والاستهلاك والإطفاء ("EBITDA")
مقياس اداء	محسوب على أنه الأرباح قبل الفوائد والضرائب والاستهلاك والإطفاء ("EBITDA") مقسوماً على الإيرادات	هامش الأرباح قبل الفوائد والضرائب والاستهلاك والإطفاء ("EBITDA")

الأرباح قبل الفوائد والضرائب والاستهلاك والإطفاء ("EBITDA")

للسنة المنتهية في ٣١ أغسطس			
٢٠٢٢	٢٠٢١	٢٠٢٠	
درهم إماراتي			
٨٢,٩٢١,٠٥٣	٧٨,٢٧٦,٠٨١	٤٥,٦٤٨,٩١٢	ربح السنة
(١,٧٤٧,٢٢٨)	(٨٩٦,١١٢)	(٩٨٩,٤٦١)	منقوصاً منه إيرادات التمويل
١٨,٧٢٩,٢٥٨	١٠,٨٩٠,٨٣٥	١٠,٧٤٩,٧٨٠	مضافاً له تكاليف التمويل
١٣,٣٦١,٨٧٠	١٢,٤٥٧,٦٩٣	١١,٨٦٥,٥٦٦	مضافاً له إطفاء أصول حق الانتفاع
٢٣٧,٧٠٢	-	-	مضافاً له إهلاك الاصول الاستثمارية
٥٨,١٢٧,٣٣٣	٤٤,٢٩٣,٦٨٦	٤٥,٠٣٢,٩٠٩	مضافاً له إهلاك الممتلكات والمعدات
١,٠٦١,٩١٦	٥٢٤,٤١٦	٧٩٥,٠٣٦	مضافاً له إطفاء الأصول غير الملموسة
١٧٢,٦٩١,٩٠٤	١٤٥,٥٤٦,٥٩٩	١١٣,١٠٢,٧٤٢	الأرباح قبل الفوائد والضرائب والاستهلاك والإطفاء ("EBITDA")
٪٢٧,٧	٪٢٧,٦	٪٢٣,٣	هامش الأرباح قبل الفوائد والضرائب والاستهلاك والإطفاء ("EBITDA")

ملاحظة: تضمنت الأرباح قبل خصم الفوائد والضرائب والاستهلاك والإطفاء بعض البنود غير النقدية وغير المتكررة، وتشمل الإيرادات الأخرى (المتعلقة باسترداد الديون المعدومة ، وعكس الاستحقاقات / المخصصات الزائدة والأرباح من بيع الممتلكات والمعدات) ، وانخفاض قيمة الشهرة وخسارة انخفاض قيمة ودائع الوكالة الخاصة بأملك. باستثناء هذه المكونات، ستكون الأرباح قبل خصم الفوائد والضرائب والاستهلاك وإطفاء الدين ١١٨,٧ مليون درهم و ١٥٠,٦ مليون درهم و ١٦٠,٦ مليون درهم للسنوات المنتهية في ٣١ أغسطس ٢٠٢٠ و ٢٠٢١ و ٢٠٢٢ على التوالي، في حين أن هوامش الأرباح قبل الفوائد والضرائب والاستهلاك وإطفاء الدين ستكون ٢٤,٥% و ٢٨,٦% و ٢٥,٨% للسنوات المنتهية في ٣١ أغسطس ٢٠٢٠ و ٢٠٢١ و ٢٠٢٢ على التوالي.

سياسة توزيع الأرباح

ترتبط قدرة الشركة على توزيع أرباح بعدة عوامل تشمل على سبيل المثال توافر احتياطات قابلة للتوزيع وخطط الانفاق الرأسمالي والاحتياجات النقدية الأخرى في المستقبل ولا يوجد تأكيد بقيام الشركة بتوزيع أرباح وحال تم توزيع أرباح، مقدار هذه الأرباح. يعتمد توزيع الأرباح ومستوى هذا التوزيع على عدة عوامل منها أرباح الشركة المستقبلية وتقدير مجلس الإدارة وفق سلطته وخطة عمل الشركة.

في ضوء ما سبق، تعتزم الشركة توزيع مبلغ ٦٧,٥٠٠,٠٠٠ (سبعة وستون مليون وخمسمائة الف) درهم إماراتي كأرباح على المساهمين عن أدائها المالي للعام المالي المنتهي في ٣١ أغسطس ٢٠٢٢ بحيث يدفع قبل تاريخ إغلاق الاكتتاب. وتعتزم الشركة توزيع أرباح على المساهمين بالمستوى الحالي على الأقل وتنوي زيادة أرباحها بما يتناسب مع دخلها.

تهدف سياسة الأرباح المقترحة توقع الشركة نمو تدفقاتها النقدية وقوة دخلها المتوقع على المدى الطويل وذلك بما يمكنها من الاحتفاظ بالقدر الكافي من رأس المال لدعم احتياجات العمليات الجارية والاستثمار في النمو المستقبلي. تخضع سياسة الأرباح المقترحة لتقدير مجلس الإدارة في ضوء احتياجات الشركة من النقد وحالة الأسواق وقرارات المساهمين في الجمعية العمومية السنوية للشركة.

العقود الجوهرية وصفقات الأطراف ذات العلاقة

فيما يلي ملخص للاتفاقيات التي تعتبرها المجموعة جوهرية أو مهمة - بما في ذلك، اتفاقيات الأطراف ذات العلاقة - أو التي قد تؤثر بطريقة أخرى على قرار المستثمر بالاستثمار في الأسهم. ولم يرد في هذه الملخصات ما يفيد أنها تقدم وصفًا لكل الشروط والأحكام المعمول بها في تلك الاتفاقيات كما أنها مقيدة في مجملها بما ورد في تلك الاتفاقيات.

اتفاقية التشغيل والإدارة

اتفاقية تشغيل وإدارة المدرسة المبرمة مع مؤسسة صندوق المعرفة (البرشاء)

أبرمت شركة تعليم للإدارة ش.ذ.م.م اتفاقية تشغيل وإدارة مع المجلس التنفيذي لإمارة دبي ("المجلس التنفيذي") في ٤ فبراير ٢٠٢٢، حيث ستقوم بموجبها شركة تعليم للإدارة ش.ذ.م.م بتشغيل مدرسة دبي فرع البرشاء وإدارتها. وتنص الاتفاقية على أن تاريخ افتتاح المدرسة هو ٢٩ أغسطس ٢٠٢١ وتستمر الاتفاقية لمدة أولية تبلغ سبع سنوات من تاريخ الافتتاح حتى أغسطس ٢٠٢٨. ويجوز للطرفين تمديد مدة هذه الاتفاقية بنفس الشروط لما يصل إلى فترتين إضافيتين تبلغ مدة كل منهما سبع سنوات. في ١٣ يوليو ٢٠٢٢، تم إبرام اتفاقية إحلال بين المجلس التنفيذي ومؤسسة صندوق المعرفة ("المؤسسة") وشركة تعليم للإدارة ش.ذ.م.م، تم التنازل بموجبها عن كل الحقوق والعهود والتعهدات والالتزامات الخاصة بالمجلس التنفيذي بموجب الاتفاقية وتحويلها إلى مؤسسة صندوق المعرفة. وتعد مؤسسة صندوق المعرفة من الأطراف ذات العلاقة بالمجموعة. وقد أصبحت اتفاقية الإحلال سارية اعتبارًا من ٢٠ يونيو ٢٠٢٢.

بموجب الاتفاقية، تكون شركة تعليم للإدارة ش.ذ.م.م هي وحدها المسؤولة عن كل المسائل المتعلقة بتشغيل المدرسة وإدارتها، والتي تشمل إعداد خطة عمل سنوية للمدرسة وخطة تسويقية وتقديمها لمؤسسة صندوق المعرفة لاعتمادها. وتحمل شركة تعليم للإدارة ذ.م.م كل التكاليف المباشرة في ما يتعلق بإدارة المدرسة وتشغيلها، ومع ذلك تتحمل مؤسسة صندوق المعرفة مبالغ دعم الرسوم ذات الصلة وأي نفقات رأسمالية ذات صلة في ما يتعلق بالتغييرات أو التحسينات في مباني المدرسة.

بموجب الاتفاقية، تراقب مؤسسة صندوق المعرفة وتقيم أداء شركة تعليم للإدارة ش.ذ.م.م في تشغيل المدرسة بناءً على قائمة مؤشرات الأداء الرئيسية المنصوص عليها في الاتفاقية. في حال قررت مؤسسة صندوق المعرفة أن اختبار الأداء لم يتم تحقيقه، فقد ترسل مؤسسة صندوق المعرفة إشعارًا مكتوبًا يتطلب اتخاذ إجراء علاجي من قبل شركة تعليم للإدارة ش.ذ.م.م. وفي حال أخفقت شركة تعليم للإدارة ش.ذ.م.م في الامتثال لشروط الإشعار بالمعالجة، فقد تقرر مؤسسة صندوق المعرفة إنهاء الاتفاقية بموجب إشعار كتابي تقدمه إلى شركة تعليم للإدارة ش.ذ.م.م في غضون ٦٠ يومًا من تاريخ انتهاء الفترة الزمنية المحددة في الإشعار بالمعالجة ذي الصلة. وفي حال ارتكاب شركة تعليم للإدارة ش.ذ.م.م لانتهاك جوهري للاتفاقية لم يتم معالجته بما يرضي مؤسسة صندوق المعرفة في غضون ١٥ يومًا من حدوث هذا الانتهاك، فيحق لمؤسسة صندوق المعرفة إنهاء الاتفاقية على الفور بموجب إشعار كتابي تقدمه إلى شركة تعليم للإدارة ش.ذ.م.م. علاوة على ذلك، يحق لمؤسسة صندوق المعرفة إنهاء الاتفاقية فورًا بناءً على إشعار كتابي إذا خضعت شركة تعليم للإدارة ش.ذ.م.م لتغيير في السيطرة دون الحصول على موافقة كتابية مسبقة من المؤسسة (على ألا يتم حجب تلك الموافقة أو تأخيرها بشكل غير معقول). بموجب الاتفاقية، يشمل تعريف "تغيير السيطرة" وقوع أي حدث يفقد بموجبه أي شخص يسيطر على أي شركة تلك السيطرة، أو إذا استحوذ شخص آخر على حصة مسيطرة في الشركة ذات الصلة. علاوة على ذلك، تعرف الاتفاقية "السيطرة" على أنها قدرة الشخص على التأثير في شؤون الشركة: (أ) من خلال امتلاك الأسهم أو حق التصويت في ما يتعلق بالشركة، أو (ب) نتيجة لأي صلاحيات ممنوحة بموجب النظام الأساسي أو أي مستند آخر ينظم تلك الشركة أو أي شركة أخرى. ومن غير المتوقع أن يؤدي طرح الأسهم على النحو المنصوص عليه في هذه النشرة إلى تغيير أحكام السيطرة في الاتفاقية.

اتفاقية تشغيل وإدارة المدرسة المبرمة مع مؤسسة صندوق المعرفة (مردف)

أبرمت شركة تعليم للإدارة ش.ذ.م.م اتفاقية تشغيل وإدارة مع المجلس التنفيذي في ١١ مارس ٢٠٢١، حيث ستقوم بموجبها شركة تعليم للإدارة ش.ذ.م.م بتشغيل مدرسة دبي فرع مردف وإدارتها. وتنص الاتفاقية على أن تاريخ افتتاح المدرسة هو ٢٩ أغسطس ٢٠٢١ والاتفاق على الاستمرار لمدة أولية تبلغ سبع سنوات من تاريخ الافتتاح حتى أغسطس ٢٠٢٨. ويجوز للطرفين تمديد مدة هذه الاتفاقية بنفس الشروط لما يصل إلى فترتين إضافيتين تبلغ مدة كل منهما سبع سنوات. في ١٣ يوليو ٢٠٢٢، تم إبرام اتفاقية إحلال بين المجلس التنفيذي ومؤسسة صندوق المعرفة وشركة تعليم للإدارة ش.ذ.م.م، تم التنازل بموجبها عن كل الحقوق والعهود والتعهدات والالتزامات الخاصة بالمجلس التنفيذي بموجب الاتفاقية وتحويلها إلى مؤسسة صندوق المعرفة. وتُعد مؤسسة صندوق المعرفة من الأطراف ذات العلاقة بالمجموعة. وقد أصبحت اتفاقية الإحلال سارية اعتبارًا من ٢٠ يونيو ٢٠٢٢.

بموجب الاتفاقية، تكون شركة تعليم للإدارة ش.ذ.م.م هي وحدها المسؤولة عن كل المسائل المتعلقة بتشغيل المدرسة وإدارتها، والتي تشمل إعداد خطة عمل سنوية للمدرسة وخطة تسويقية وتقديمها لمؤسسة صندوق المعرفة لاعتمادها. وتحمل شركة تعليم للإدارة ش.ذ.م.م كل التكاليف المباشرة في ما يتعلق بإدارة المدرسة وتشغيلها، ومع ذلك تتحمل مؤسسة صندوق المعرفة كل من مبالغ دعم الرسوم ذات الصلة وأي نفقات رأسمالية ذات صلة في ما يتعلق بالتغييرات أو التحسينات في مباني المدرسة.

بموجب الاتفاقية، تراقب مؤسسة صندوق المعرفة وتقيم أداء شركة تعليم للإدارة ش.ذ.م.م في تشغيل المدرسة بناءً على قائمة مؤشرات الأداء الرئيسية المنصوص عليها في الاتفاقية. في حال قررت مؤسسة صندوق المعرفة أن اختبار الأداء لم يتم تحقيقه، فقد ترسل مؤسسة صندوق المعرفة إشعارًا مكتوبًا يتطلب اتخاذ إجراء علاجي من قبل شركة تعليم للإدارة ش.ذ.م.م. وفي حال أخفقت شركة تعليم للإدارة ش.ذ.م.م في الامتثال لشروط الإشعار بالمعالجة، فقد تقرر مؤسسة صندوق المعرفة إنهاء الاتفاقية بموجب إشعار كتابي تقدمه إلى شركة تعليم للإدارة ش.ذ.م.م في غضون ٦٠ يومًا من تاريخ انتهاء الفترة الزمنية المحددة في الإشعار بالمعالجة ذي الصلة. وفي حال ارتكاب شركة تعليم للإدارة ش.ذ.م.م لانتهاك جوهري للاتفاقية لم يتم معالجته بما يرضي مؤسسة صندوق المعرفة في غضون ١٥ يومًا من حدوث هذا الانتهاك، فيحق لمؤسسة صندوق المعرفة إنهاء الاتفاقية على الفور بموجب إشعار كتابي تقدمه إلى شركة تعليم للإدارة ش.ذ.م.م. علاوة على ذلك، يحق لمؤسسة صندوق المعرفة إنهاء الاتفاقية فورًا بناءً على إشعار كتابي إذا (١) انتهكت شركة تعليم للإدارة ش.ذ.م.م أو خالفت بعض أحكام الاتفاقية، و(٢) إذا خضعت لتغيير في السيطرة أو سمحت بإجرائه دون الحصول على موافقة كتابية مسبقة من المؤسسة (على ألا يتم حجب تلك الموافقة أو تأخيرها بشكل غير معقول). بموجب الاتفاقية، يشمل تعريف "تغيير السيطرة" وقوع أي حدث يفقد بموجبه أي شخص يسيطر على أي شركة تلك السيطرة، أو إذا استحوذ شخص آخر على حصة مسيطرة في الشركة ذات الصلة. علاوة على ذلك، تعرف الاتفاقية "السيطرة" على أنها قدرة الشخص على التأثير في شؤون الشركة: (أ) من خلال امتلاك الأسهم أو حق التصويت في ما يتعلق بالشركة، أو (ب) نتيجة لأي صلاحيات ممنوحة بموجب النظام الأساسي أو أي مستند آخر ينظم تلك الشركة أو أي شركة أخرى. ومن غير المتوقع أن يؤدي طرح الأسهم على النحو المنصوص عليه في هذه النشرة إلى تغيير أحكام السيطرة في الاتفاقية.

اتفاقية تشغيل وإدارة المدرسة المبرمة مع مؤسسة صندوق المعرفة (ند الشبا)

أبرمت شركة تعليم للإدارة ش.ذ.م.م اتفاقية تشغيل وإدارة مع مؤسسة صندوق المعرفة في ٧ سبتمبر ٢٠٢٢، حيث ستقوم بموجبها شركة تعليم للإدارة ش.ذ.م.م بتشغيل مدرسة دبي فرع ند الشبا وإدارتها. وتنص الاتفاقية على أن تاريخ افتتاح المدرسة هو ٢٩ أغسطس ٢٠٢٢ والاتفاق على الاستمرار لمدة أولية تبلغ سبع سنوات من تاريخ الافتتاح حتى أغسطس ٢٠٢٩. ويجوز للطرفين تمديد مدة هذه الاتفاقية بنفس الشروط لما يصل إلى فترتين إضافيتين تبلغ مدة كل منهما سبع سنوات.

بموجب الاتفاقية، تكون شركة تعليم للإدارة ش.ذ.م.م هي وحدها المسؤولة عن كل المسائل المتعلقة بتشغيل المدرسة وإدارتها، والتي تشمل إعداد خطة عمل سنوية للمدرسة وخطة تسويقية وتقديمها لمؤسسة صندوق

المعرفة لاعتمادها. وتحمل شركة تعليم للإدارة ش.ذ.م.م كل التكاليف المباشرة فيما يتعلق بإدارة المدرسة وتشغيلها، ومع ذلك تدفع مؤسسة صندوق المعرفة مبالغ دعم الرسوم ذات الصلة وأي نفقات رأسمالية ذات صلة فيما يتعلق بالتغييرات أو التحسينات في مباني المدرسة.

بموجب الاتفاقية، تراقب مؤسسة صندوق المعرفة وتقيم أداء شركة تعليم للإدارة ش.ذ.م.م في تشغيل المدرسة بناءً على قائمة مؤشرات الأداء الرئيسية المنصوص عليها في الاتفاقية. في حال قررت مؤسسة صندوق المعرفة أن اختبار الأداء لم يتم تحقيقه، فقد ترسل مؤسسة صندوق المعرفة إشعارًا مكتوبًا يتطلب اتخاذ إجراء علاجي من قبل شركة تعليم للإدارة ش.ذ.م.م. وفي حال أخفقت شركة تعليم للإدارة ش.ذ.م.م في الامتثال لشروط الإشعار بالمعالجة، فقد تقرر مؤسسة صندوق المعرفة إنهاء الاتفاقية بموجب إشعار كتابي تقدمه إلى شركة تعليم للإدارة ش.ذ.م.م في غضون ٦٠ يومًا من تاريخ انتهاء الفترة الزمنية المحددة في الإشعار بالمعالجة ذي الصلة. وفي حال ارتكاب شركة تعليم للإدارة ش.ذ.م.م لانتهاك جوهري للاتفاقية لم يتم معالجته بما يرضي مؤسسة صندوق المعرفة في غضون ١٥ يومًا من حدوث هذا الانتهاك، فيحق لمؤسسة صندوق المعرفة إنهاء الاتفاقية على الفور بموجب إشعار كتابي تقدمه إلى شركة تعليم للإدارة ش.ذ.م.م. علاوة على ذلك، يحق لمؤسسة صندوق المعرفة إنهاء الاتفاقية فورًا بناءً على إشعار كتابي إذا (١) انتهكت شركة تعليم للإدارة ش.ذ.م.م أو خالفت بعض أحكام الاتفاقية، و(٢) إذا خضعت لتغيير في السيطرة أو سمحت بإجرائه دون الحصول على موافقة كتابية مسبقة من المؤسسة (على ألا يتم حجب تلك الموافقة أو تأخيرها بشكل غير معقول). بموجب الاتفاقية، يشمل تعريف "تغيير السيطرة" وقوع أي حدث يفقد بموجبه أي شخص يسيطر على أي شركة تلك السيطرة، أو إذا استحوذ شخص آخر على حصة مسيطرة في الشركة ذات الصلة. علاوة على ذلك، تعرف الاتفاقية "السيطرة" على أنها قدرة الشخص على التأثير في شؤون الشركة: (أ) من خلال امتلاك الأسهم أو حق التصويت فيما يتعلق بالشركة، أو (ب) نتيجة لأي صلاحيات ممنوحة بموجب النظام الأساسي أو أي مستند آخر ينظم تلك الشركة أو أي شركة أخرى. ومن غير المتوقع أن يؤدي طرح الأسهم على النحو المنصوص عليه في هذه النشرة إلى تغيير أحكام السيطرة في الاتفاقية.

اتفاقية تشغيل وإدارة المدرسة مع كيدز فيرست جروب

أبرمت شركة تعليم للإدارة ش.ذ.م.م اتفاقية تشغيل وإدارة مع مجموعة كيدز فيرست جروب ش.ذ.م.م ("كيدز فيرست جروب") في أكتوبر ٢٠٢١، حيث ستقوم بموجبة كيدز فيرست جروب ش.ذ.م.م بتشغيل وإدارة المدرسة الواقعة على قطعة الأرض رقم ٣٧٦-٢٢٨٤، البرشاء، دبي، دولة الإمارات العربية المتحدة. تستأجر شركة تعليم للإدارة ش.ذ.م.م حاليًا قطعة الأرض رقم ٣٧٦-٢٢٨٤ بموجب عقد الإيجار المبرم مع مؤسسة صندوق المعرفة بصفتها المالك، لذا فإن تعيين كيدز فيرست جروب ش.ذ.م.م بصفة مدير مشروع بتقديم موافقة خطية من قبل مؤسسة صندوق المعرفة بصفتها المالك.

تتضمن الاتفاقية عقد إيجار من الباطن مبرم بين شركة تعليم للإدارة ش.ذ.م.م بصفتها المستأجر، وفرع مركز ريدوود للتعليم المبكر التابع لمجموعة كيدز فيرست جروب ش.ذ.م.م بصفة المستأجر الفرعي ومؤسسة صندوق المعرفة بصفتها المالك، حيث تقوم بموجبتها شركة تعليم للإدارة ش.ذ.م.م بتأجير قطعة الأرض ذات

الصلة من الباطن إلى فرع مركز ريدوود للتعليم المبكر التابع لمجموعة كيدز فيرست جروب ش.ذ.م.م، رهناً بموافقة مؤسسة صندوق المعرفة. بموجب الاتفاقية، تحصل كيدز فيرست جروب ش.ذ.م.م على الحق الحصري لإدارة المدرسة وتشغيلها، وتتولى مسؤولية الحصول على تراخيص التعليم ذات الصلة من الجهات الحكومية في دبي، والحفاظ على ساحات المدرسة، وتعيين الموظفين، وضمان توفير المرافق وتوفير وثائق التأمين ذات الصلة. بالنظر إلى الحق في إدارة المدرسة وتشغيلها، وافقت كيدز فيرست جروب ش.ذ.م.م على دفع رسوم أساسية لشركة تعليم للإدارة ش.ذ.م.م (تزداد سنويًا) ونسبة مئوية من الإيرادات التي تحققها المدرسة. وبموجب الاتفاقية، طُلب من كيدز فيرست جروب ش.ذ.م.م أن تدفع الرسوم الأساسية في ١ أبريل ٢٠٢٢، والتي تتوافق مع بدء السنة الأولى من الفصل الدراسي المقترح. بدأت مدة الاتفاقية في أكتوبر ٢٠٢١ وستنتهي في ٣١ أغسطس ٢٠٣٧. يحق لمجموعة كيدز فيرست جروب ش.ذ.م.م، دون أي التزام، أن تقوم، في أي وقت خلال مدة الاتفاقية، بشراء حق إيجار قطعة الأرض، رهناً بتقديم إشعار كتابي إلى شركة تعليم للإدارة ش.ذ.م.م والحصول على موافقة من مؤسسة صندوق المعرفة. ويحق لشركة تعليم للإدارة ش.ذ.م.م إنهاء الاتفاقية في أي وقت بعد تاريخ ١ سبتمبر ٢٠٢٧ بموجب إشعار تقدمه قبل اثني عشر شهرًا على الأقل إلى مجموعة كيدز فيرست جروب ش.ذ.م.م.

اتفاقية تشغيل وإدارة المدارس المبرمة مع مؤسسة الإمارات للتعليم المدرسي

أبرمت شركة تعليم للإدارة ش.ذ.م.م اتفاقية تشغيل وإدارة مع مؤسسة الإمارات للتعليم المدرسي ("مؤسسة الإمارات") في ٢٨ يونيو ٢٠٢٢، حيث ستقوم بموجبها شركة تعليم للإدارة ش.ذ.م.م بتشغيل وإدارة مدرسة آل مكتوم (دبي)، ومدرسة القرائن (الشارقة)، ومدرسة المطاف (رأس الخيمة)، ومدرسة الفرقان (الشارقة). بدأت مدة الاتفاقية في ٢٨ يونيو ٢٠٢٢، وتستمر لفترة أولية تبلغ ثلاث سنوات ويجوز تمديدتها بالاتفاق المتبادل بين الطرفين لفترات إضافية مدتها خمس سنوات لكل فترة. وبدلاً من ذلك، بعد انتهاء المدة الأولية، يحق لمؤسسة الإمارات للتعليم المدرسي وفقاً لتقديرها الخاص تجديد الاتفاقية لمدة إضافية واحدة تبلغ سنتين.

وبموجب الاتفاقية، تتولى شركة تعليم للإدارة المسؤولية الكاملة عن تشغيل المدارس وإدارتها، بما في ذلك صياغة سياسات المدارس وتنفيذها، وتعيين الموظفين، وإدارة المرافق، وتدريب الموظفين، وتقديم خدمات الإدارة المالية وفقاً لميزانية سنوية. وفي مقابل هذه الخدمات، ستدفع مؤسسة الإمارات للتعليم المدرسي لشركة تعليم للإدارة ش.ذ.م.م ما يلي: (أ) رسوم إدارة ثابتة في نهاية كل فصل دراسي، و(ب) رسوم متغيرة تُحتسب على أساس بعض مؤشرات الأداء الرئيسية التي سيتم تقييمها من قبل مؤسسة الإمارات للتعليم المدرسي. وتشمل مؤشرات الأداء الرئيسية، من بين أمور أخرى، ما يلي: (١) مدى تحصيل الطلاب وتقديمهم، و(٢) تقييم الفحص للمدرسة ذات الصلة، و(٣) رفاة الطلاب، و(٤) رضا أولياء الأمور، و(٥) قيمة وفورات الميزانية.

يحق لمؤسسة الإمارات إنهاء الاتفاقية (١) دون أي سبب بموجب إشعار كتابي مدته ستة أشهر، و(٢) على الفور بموجب إشعار كتابي في حال انتهكت شركة تعليم للإدارة ش.ذ.م.م أو خالفت بعض أحكام الاتفاقية.

علاوة على ذلك، يحق لمؤسسة الإمارات إنهاء الاتفاقية فورًا بناءً على إشعار كتابي إذا خضعت شركة تعليم للإدارة ش.ذ.م.م لتغيير في السيطرة دون الحصول على موافقة كتابية مسبقة من مؤسسة الإمارات. تعرف الاتفاقية "السيطرة" على أنها قدرة الشخص على التأثير في شؤون الشركة: (أ) من خلال امتلاك الأسهم أو حق التصويت فيما يتعلق بالشركة، أو (ب) نتيجة لأي صلاحيات ممنوحة بموجب النظام الأساسي أو أي مستند آخر ينظم تلك الشركة أو أي شركة أخرى. يحق لشركة تعليم للإدارة ش.ذ.م.م إنهاء الاتفاقية إذا خالفت مؤسسة الإمارات التزامات الدفع أو التمويل، أو إذا خفضت مؤسسة الإمارات الرسوم الأساسية و/أو الرسوم المتغيرة بأكثر من ١٠٪ خلال أي فترة ذات صلة. ويجوز لأي من الطرفين إنهاء الاتفاقية عند وقوع أي أحداث قوة قاهرة، على الرغم من أن جائحة كوفيد-١٩ وأي عمليات إغلاق مرتبطة بها لم تنشئ الحق في إنهاء الاتفاقية أو الانسحاب منها بأي شكل آخر.

اتفاقية تشغيل وإدارة المدارس المبرمة مع دائرة التعليم والمعرفة في أبوظبي

أبرمت شركة تعليم القابضة - شركة الشخص الواحد ش.ذ.م.م. اتفاقية مع دائرة التعليم والمعرفة بأبوظبي ("دائرة التعليم والمعرفة") بتاريخ ١٤ يوليو ٢٠٢٢، حيث تقوم بموجبها شركة تعليم القابضة - شركة الشخص الواحد ش.ذ.م.م. بتشغيل وإدارة تسع مدارس تابعة لمدارس الشراكات التعليمية في إمارة أبوظبي، وهي مدرسة الوطن، وروضة النايفة، مدرسة السلام، وروضة الولاء، وروضة الوفاء، ومدرسة الرياض، وروضة الفرسان، ومدرسة العزم، ومدرسة العهد. بدأت مدة الاتفاقية في بداية العام الدراسي ٢٠٢٢-٢٠٢٣ وستستمر لمدة عامين حتى اليوم الأخير من العام الدراسي ٢٠٢٣-٢٠٢٤ ما لم يتم إنهاؤها قبل انتهاء مدتها. ويجوز لدائرة التعليم والمعرفة تجديد الاتفاقية وفقًا لتقديرها لمدة إضافية تبلغ خمس سنوات في حال حققت شركة تعليم القابضة - شركة الشخص الواحد ش.ذ.م.م. مؤشرات أداء رئيسية معينة وتمكنت من تشغيل المدرسة وفقًا لأحكام الاتفاقية. وتشمل مؤشرات الأداء الرئيسية، من بين أمور أخرى، ما يلي: (١) نتائج التقييم وتقدم مستوى الطلاب، و(٢) تقييم الفحص للمدرسة ذات الصلة، و(٣) حضور الطلاب، و(٤) رضا أولياء الأمور.

يجوز لدائرة التعليم والمعرفة إنهاء الاتفاقية (١) لدواعي الملاءمة بموجب إشعار كتابي تقدمه قبل ١٨٠ يومًا على الأقل، مع مراعاة دفع مبلغ التعويض والتكاليف المعقولة ذات الصلة المتكبدة لشركة تعليم القابضة - شركة الشخص الواحد ش.ذ.م.م.، أو (٢) لأي سبب، بشكل كلي أو جزئي (عن طريق استبعاد مدرسة أو أكثر من المدارس الخاضعة للاتفاقية) بموجب إشعار كتابي مدته ٣٠ يومًا على الأقل في حالة ضعف الأداء أو حدوث انتهاكات معينة للعقد من قبل شركة تعليم القابضة - شركة الشخص الواحد ش.ذ.م.م.، أو (٣) بأثر فوري في حال أي انتهاك جوهري من قبل شركة تعليم القابضة - شركة الشخص الواحد ش.ذ.م.م. لبعض البنود الرئيسية في الاتفاقية، بما في ذلك حدوث تغيير في السيطرة أو الملكية لدى شركة تعليم القابضة - شركة الشخص الواحد ش.ذ.م.م. دون الحصول على موافقة مسبقة من دائرة التعليم والمعرفة. يجوز لشركة تعليم القابضة - شركة الشخص الواحد ش.ذ.م.م. إنهاء الاتفاقية بموجب إشعار كتابي مسبق تقدمه قبل ٣٠ يومًا على الأقل، مع مراعاة فترة إشعار بالمعالجة مدتها ٦٠ يومًا في حالة ارتكاب دائرة التعليم والمعرفة لأي انتهاك جوهري للاتفاقية أو إخفاق دائرة التعليم والمعرفة في سداد مدفوعات معينة عند استحقاقها لشركة تعليم القابضة - شركة الشخص الواحد ش.ذ.م.م. بموجب أحكام الاتفاقية.

اتفاقيات التطوير

اتفاقية إيجار تطوير مع مؤسسة صندوق المعرفة

أبرمت شركة تعليم للإدارة ش.ذ.م.م اتفاقية إيجار تطوير مع مؤسسة صندوق المعرفة في ١٧ يناير ٢٠٢٢، حيث تقوم بموجبها شركة تعليم للإدارة ش.ذ.م.م بتأجير أرض مملوكة لمؤسسة صندوق المعرفة تقع على قطعة الأرض رقم ٣٤٣٠٤٤٣ في الوصل بدبي لغرض تشييد مدرسة وتطويرها وتشغيلها على هذه الأرض. بدأ سريان عقد الإيجار البالغ مدته ٣٠ عامًا في ١٧ يناير ٢٠٢٢ وسينتهي في عام ٢٠٥٢.

وفقًا لاتفاقية الإيجار، تلتزم شركة تعليم للإدارة ش.ذ.م.م بالحصول على ترخيص لتشغيل مدرسة تقدم برنامج البكالوريا الدولية أو برنامج المناهج البريطانية. علاوة على ذلك، ستدفع شركة تعليم للإدارة ش.ذ.م.م إيجارات سنوية إلى مؤسسة صندوق المعرفة بدءًا من السنة الثالثة من عقد الإيجار (سيتم اعتبار أول عامين من عقد الإيجار فترة سماح لا يُطلب خلالها من شركة تعليم للإدارة ش.ذ.م.م سداد أي مدفوعات إيجار إلى مؤسسة صندوق المعرفة). ومن السنة الثالثة حتى السنة السادسة من عقد الإيجار، يتعين على شركة تعليم للإدارة ش.ذ.م.م أن تدفع إلى مؤسسة صندوق المعرفة إيجارًا سنويًا ثابتًا قدره ٣,٠٥٦,٧٣٨,٥٠ درهم إماراتي، وبعد ذلك يجب زيادة الإيجار بمبلغ محدد مسبقًا حتى انتهاء المدة البالغة ٣٠ عامًا. وستدفع شركة تعليم للإدارة ش.ذ.م.م أيضًا لمؤسسة صندوق المعرفة: (أ) مبلغ تأمين قدره ١,٥٢٨,٣٧٤,٣٨ درهم إماراتي في شكل ضمان بنكي غير مشروط وغير قابل للإلغاء، والذي سيتم استخدامه كضمان لقيام شركة تعليم للإدارة ش.ذ.م.م بالوفاء بتعهداتها والتزاماتها المقررة بموجب الاتفاقية، و(ب) مبلغ تأمين الأعمال الإنشائية بقيمة ١,٥٢٨,٣٧٤,٣٨ درهم إماراتي في شكل ضمان بنكي غير مشروط وغير قابل للإلغاء، والذي سيتم استخدامه كضمان لتنفيذ أعمال التشييد بشكل ملائم وفي الوقت المحدد.

تتولى شركة تعليم للإدارة ش.ذ.م.م المسؤولية الكاملة بموجب اتفاقية الإيجار عن أعمال التطوير والتشييد المتعلقة بالمدرسة المقترحة، بما في ذلك أي تكاليف تتعلق بربط المدرسة بالبنية التحتية العامة، والحصول على الموافقات الإنشائية اللازمة من السلطات العامة المختصة، وتوفير كل ما يلزم من التراخيص والموافقات والتصاريح المطلوبة لإنشاء المدرسة وتشغيلها. يتعين على شركة تعليم للإدارة ش.ذ.م.م استكمال تشييد المدرسة في غضون ٢٤ شهرًا من تاريخ السريان، أو يتعين عليها دفع رسوم شهرية إلى مؤسسة صندوق المعرفة حتى يتم الانتهاء من أعمال التشييد ذات الصلة أو حتى يتم تمديد تاريخ استكمال التشييد من قبل مؤسسة صندوق المعرفة وفق تقديرها المنفرد والمطلق.

بموجب اتفاقية الإيجار، لا يجوز لشركة تعليم للإدارة ش.ذ.م.م إبرام أي صفقة من شأنها أن تؤدي إلى تغيير السيطرة في ملكية شركة تعليم للإدارة ش.ذ.م.م، أو التصرف في حصتها أو ملكيتها أو نقلها، أو التنازل أو التعاقد من الباطن أو الإيجار من الباطن لأي من حقوقها أو التزاماتها بموجب اتفاقية الإيجار دون موافقة خطية مسبقة من مؤسسة صندوق المعرفة، على أنه يجوز منح تلك الموافقة أو حجبتها من قبل المؤسسة وفقًا لتقديرها المنفرد والمطلق. بموجب اتفاقية الإيجار، يشمل تعريف "تغيير السيطرة" حدوث أي مما يلي: (أ) الاستحواذ على نسبة ١٠٪ أو أكثر من أسهم شركة تعليم للإدارة ش.ذ.م.م من قبل أي كيان أو شخص آخر، أو

(ب) بيع كل أو معظم أصول شركة تعليم للإدارة ش.ذ.م.م يترتب عليه في كلتا الحالتين أن يمتلك المساهمون المعنيون في شركة تعليم للإدارة ش.ذ.م.م قبل هذا التغيير في السيطرة أقل من ٩٠٪ من أسهم الكيان الباقي أو المستحوذ بعد إجراء التغيير ذي الصلة في السيطرة. في حالة تقديم مؤسسة صندوق المعرفة موافقتها الكتابية على تغيير في السيطرة أو التنازل أو التعاقد من الباطن أو الإيجار من الباطن من قبل شركة تعليم للإدارة ش.ذ.م.م، فيجوز للمؤسسة وفقًا لتقديرها، (أ) فرض رسوم لمرة واحدة تساوي أو تصل إلى ٢٠٪ كحد أقصى من إيجار السنة، و/أو (ب) فرض رسوم لمرة واحدة تساوي أو تصل إلى ٥٪ من قيمة الصفقة التي تنطوي على التغيير ذي الصلة في السيطرة أو التنازل أو التعاقد من الباطن أو الإيجار من الباطن، و/أو (ج) تعديل اتفاقية الإيجار لفرض شروط وأحكام إضافية على المتنازل له، و/أو (د) إبرام عقد إيجار جديد مع المتنازل له. يجوز لشركة تعليم للإدارة ش.ذ.م.م إنهاء الاتفاقية في أي وقت بعد تاريخ السريان ولكن قبل تاريخ بدء التشييد بموجب إشعار كتابي تقدمه لمؤسسة صندوق المعرفة قبل شهر واحد على الأقل من الإنهاء، وبعد ذلك ستفقد شركة تعليم للإدارة ش.ذ.م.م مبلغ التأمين ولكن ستسترد مبلغ تأمين الأعمال الإنشائية. يجوز لمؤسسة صندوق المعرفة في أي وقت إنهاء الاتفاقية لأي سبب أو نتيجة أي انتهاك جوهري من قبل شركة تعليم للإدارة ش.ذ.م.م بموجب إشعار كتابي مسبق تقدمه قبل ٣٠ يومًا على الأقل من الإنهاء. في حالة إنهاء مؤسسة صندوق المعرفة للاتفاقية لأي سبب أو نتيجة أي انتهاك جوهري من قبل شركة تعليم للإدارة ش.ذ.م.م، يتعين على تعليم للإدارة ش.ذ.م.م أن تدفع مؤسسة صندوق المعرفة تعويضات مقطوعة بمبلغ يساوي الإيجار السنوي لسنة واحدة عن العام الذي يحدث فيه الإنهاء. وفي حال إنهاء عقد الإيجار أو انتهاء مدته: (أ) يتعين على شركة تعليم للإدارة ش.ذ.م.م التنازل عن الأرض المؤجرة وأي تركيبات وتجهيزات وإضافات لها إلى مؤسسة صندوق المعرفة، و(ب) تستحق لمؤسسة صندوق المعرفة كل الموافقات والاعتمادات الصادرة عن السلطات المختصة ذات الصلة في ما يتعلق بالأرض المؤجرة.

اتفاقية شراء الأصول مع مدرسة جبل علي

في ٢٥ مايو ٢٠٢٢، وقعت شركة تعليم للإدارة ش.ذ.م.م اتفاقية مع مدرسة جبل علي لشراء أعمال وأصول مدرسة جبل علي كمنشأة مستمرة. وستقوم مدرسة جبل علي، بموجب الاتفاقية، ببيع أعمالها وأصولها مع ضمان ملكيتها الكاملة، بما في ذلك كل الأصول الثابتة والمنقولة، والشهرة، وحق الانتفاع بعقود أعمالها، وعلاقات العمل، والمخزون، وسجلات الأعمال والمعلومات، وحقوق الملكية الفكرية، والديون، وكل الأصول أو الممتلكات أو الحقوق الأخرى المتعلقة أو المرتبطة بأعمالها لشركة تعليم للإدارة ش.ذ.م.م. دفعت شركة تعليم بالنيابة عن شركة تعليم للإدارة ش.ذ.م.م سعر شراء قدره ٤٨,٠٠٠,٠٠٠ درهم إماراتي إلى شركة الإمارات ريت مقابل شراء الأعمال والأصول الخاصة بمدرسة جبل علي. اكتمل شراء الأعمال والأصول الخاصة بمدرسة جبل علي رسميًا في ٢٥ يوليو ٢٠٢٢. وبعد تاريخ إتمام الشراء، تتولى تعليم للإدارة ش.ذ.م.م مسؤولية سداد وأداء كل الالتزامات المتعلقة بأعمال وأصول مدرسة جبل علي التي تم الإفصاح عنها قبل الإتمام، بما في ذلك ما يلي: (أ) كل الرسوم والنفقات الدورية المتعلقة بأعمال مدرسة جبل علي، بما في ذلك الالتزامات بموجب كل عقود الأعمال، و(ب) كل الرواتب والمكافآت والعمولات والمصاريف ومزايا العمل الأخرى المستحقة للموظفين الحاليين بموجب عقود العمل الحالية لدى مدرسة جبل علي. علاوة على ذلك، تتحمل شركة تعليم

للإدارة ش.ذ.م.م مسئولية دفع كل الالتزامات أو المستحقات على مدرسة جبل علي والوفاء بها وتأديتها والتي لم يتم الإفصاح عنها قبل الاكتمال بمبلغ إجمالي أقصاه ٥٠٠,٠٠٠ درهم إماراتي.

بموجب شروط الاتفاقية، لن تكون مدرسة جبل علي مسؤولة عن انتهاكات الضمانات أو أي مطالبة أخرى بموجب الاتفاقية إلا إذا: (أ) تجاوز الالتزام المتعلق بالمطالبة ذات الصلة ٥٠٠,٠٠٠ درهم إماراتي، و(ب) تجاوز مبلغ الالتزامات، سواء بشكل فردي أو عنده جمعه بالالتزام المقرر بموجب كل المطالبات الأخرى (بخلاف الالتزامات التي لا تتجاوز بشكل فردي ٥٠٠,٠٠٠ درهم إماراتي) ٥٠٠,٠٠٠ درهم إماراتي، وفي هذه الحالة ستكون مدرسة جبل علي مسؤولة عن كامل مبلغ المطالبة (المطالبات) ذات الصلة. لتقديم مطالبة بموجب الاتفاقية فيما يتعلق بأي مسؤولية، يتعين على شركة تعليم للإدارة ش.ذ.م.م تقديم إشعار كتابي إلى مدرسة جبل علي بالمسؤولية ذات الصلة قبل مرور فترة تبلغ اثني عشر شهرًا تبدأ من تاريخ إتمام الشراء. لن يتجاوز الحد الأقصى للمسؤولية الإجمالية لمدرسة جبل علي عن أي مطالبة بموجب الاتفاقية نسبة ٣٠٪ من سعر الشراء.

اتفاقية بيع وشراء العقارات مع شركة الإمارات ريت (سي إي آي سي) بي إل سي

في ٢٦ مايو ٢٠٢٢، وقعت الشركة اتفاقية مع شركة الإمارات ريت (سي إي آي سي) بي إل سي ("الإمارات ريت")، ستشتري بموجبها الشركة من شركة الإمارات ريت الملكية المطلقة لقطعة الأرض الواقعة في الحبيبة الثالثة بدبي في الإمارات العربية المتحدة والتي تقع عليها مدرسة جبل علي حاليًا. وبموجب هذه الاتفاقية، ستدفع الشركة إلى شركة الإمارات ريت ما يلي: (أ) سعر شراء العقار بمبلغ ١٨٥,٥٠٠,٠٠٠ درهم إماراتي (بالإضافة إلى ضريبة القيمة المضافة بقيمة ٩,٢٧٥,٠٠٠ درهم إماراتي)، و(ب) مبلغ السداد الجزئي الأولي وقدره ١٤,٥٠٠,٠٠٠ درهم إماراتي. في ٢٦ مايو ٢٠٢٢، تم نقل الملكية الكاملة بعد (١) قيام الشركة بدفع مبلغ شراء العقار لشركة الإمارات ريت (سي إي آي سي) بي إل سي، و(٢) ووفاء الشركة بالشروط المسبقة ذات الصلة بالشراء. علاوة على ذلك، ستدفع الشركة مبلغ التسوية المتبقي وقدره ٣٣,٥٠٠,٠٠٠ درهم إماراتي إلى شركة الإمارات ريت بعد تاريخ النقل بسنة واحدة. في حالة إخفاق الشركة في دفع مبلغ التسوية المتبقي بعد تاريخ النقل بسنة واحدة، (١) ستدفع الشركة غرامة قدرها ١٠,٠٠٠ درهم إماراتي عن كل يوم ابتداءً من اليوم الثامن إلى اليوم العاشر بعد تاريخ هذا التخلف عن السداد ثم يرتفع هذا المبلغ إلى ٥٠,٠٠٠ درهم إماراتي عن كل يوم بعد ذلك حتى يتم السداد بالكامل، و(٢) ستكون الشركة مسؤولة عن تعويض شركة الإمارات ريت (سي إي آي سي) بي إل سي عن أي خسائر تتكبدها نتيجة عدم الدفع.

اتفاقية التشييد مع شركة الحكمة لمقاولات البناء ذ.م.م

في ١٧ أكتوبر ٢٠١٩، أبرمت شركة تعليم ش.ذ.م.م اتفاقية عقد مع شركة الحكمة لمقاولات البناء ذ.م.م ("الحكمة") لتشبيد وإتمام مدرسة الراحة الدولية (خليفة أ) المقترحة، في أبوظبي. بموجب الاتفاقية، دفعت شركة تعليم ش.ذ.م.م مبلغًا مقطوعًا قدره ١٦٤,٢٤٩,٤٧٠,٠٠٠ درهم إماراتي إلى شركة الحكمة في حين تعهدت شركة الحكمة بإكمال أعمال التشييد للمدرسة المقترحة ومعالجة أي عيوب تتعلق بأعمال التشييد. وتم التعاقد على المرحلة الأولى من أعمال التشييد ليتم الانتهاء منها بعد ١٨٠ يومًا تقويميًا من تاريخ السريان، بينما تم

التعاقد على أعمال أخرى لا تدخل ضمن المرحلة الأولى ليتم الانتهاء منها بعد ٤٢٥ يومًا تقويميًا من تاريخ السريان. بموجب شروط الاتفاقية، كان يتعين على شركة الحكمة إكمال أعمال التشييد لكل مرحلة وفقًا للمواعيد المتفق عليها وإلا ستكون ملزمة بدفع تعويضات عن التأخير لشركة تعليم ش.ذ.م.م، بالإضافة إلى تعويض شركة تعليم ش.ذ.م.م عن أي تكاليف ناتجة عن ذلك التأخير. طُلب من شركة الحكمة إجراء تسوية بقيمة ٧٠٠,٠٠٠ درهم إماراتي إلى شركة تعليم ش.ذ.م.م نتيجة التأخيرات والتكاليف الأخرى المرتبطة بتلك التأخيرات. علاوة على ذلك، كانت الحكمة ملزمة بموجب الاتفاقية بتوفير ضمان أداء بنسبة ١٠٪ من مبلغ العقد لشركة تعليم ش.ذ.م.م في شكل ضمان بنكي صادر عن بنك يقع في إمارة أبوظبي. في ٣٠ أغسطس ٢٠٢٠، تم الانتهاء من أعمال تشييد المرحلة الأولى للمدرسة، والتي تضمنت مبنى المدرسة لطلاب السنوات الأولى، في حين تم الانتهاء من أعمال تشييد المرحلة الثانية، والتي تضم مبنى المدرسة للطلاب حتى الصف الثامن بتاريخ ٥ سبتمبر ٢٠٢١. تم تقديم الدفعة النهائية من قبل شركة تعليم ش.ذ.م.م إلى شركة الحكمة مقابل خدمات التشييد بموجب الاتفاقية في ١٥ يوليو ٢٠٢٢. كما في تاريخ هذه النشرة، تدين شركة تعليم ش.ذ.م.م بمبلغ آخر قدره ٢٥٧,٩٠٢,٣٨ درهم إماراتي إلى شركة الحكمة مقابل تركيب نظام توليد طاقة شمسية، ومن المتوقع تقديم الدفعة النهائية بحلول ديسمبر ٢٠٢٢.

اتفاقية برنامج المنح الدراسية مع هيئة المعرفة والتنمية البشرية ومؤسسة صندوق المعرفة

في ٢٦ نوفمبر ٢٠١٨، وقعت شركة تعليم ش.ذ.م.م اتفاقية برنامج المنح الدراسية مع هيئة المعرفة والتنمية البشرية ("هيئة المعرفة والتنمية البشرية") ومؤسسة صندوق المعرفة ("مؤسسة صندوق المعرفة") لإنشاء برنامج المنح الدراسية للطلاب الإماراتيين. فيما يتعلق ببرنامج المنح الدراسية، أبرمت شركة تعليم ش.ذ.م.م اتفاقية منح مع مؤسسة صندوق المعرفة في ٢٦ نوفمبر ٢٠١٨، حيث وافقت بموجبها شركة تعليم ش.ذ.م.م على المساهمة بنسبة ٥٠٪ من الرسوم الدراسية للطلاب المؤهلين للمشاركة في برنامج المنح الدراسية، بينما سيتم سداد النسبة المتبقية البالغة ٥٠٪ من قبل مؤسسة صندوق المعرفة. بموجب اتفاقية برنامج المنح الدراسية، ستكون شركة تعليم ش.ذ.م.م هي المسؤولة عن تنظيم القبول النهائي لطلاب المنح الدراسية للبرنامج والموافقة عليهم، في حين ستتولى هيئة المعرفة والتنمية البشرية إجراء الاختيار الأولي للطلاب المؤهلين للبرنامج. لا تعطي المنحة سوى الرسوم الدراسية ولن تتحمل شركة تعليم ش.ذ.م.م أو هيئة المعرفة والتنمية البشرية أو مؤسسة صندوق المعرفة أي تكاليف إضافية، بما في ذلك ما يتعلق بأي تكاليف نقل أو كتب أو وجبات أو أزياء موحدة أو الأنشطة اللامنهجية لطلاب المنح الدراسية. يجوز لشركة تعليم ش.ذ.م.م إنهاء الاتفاقية لأي سبب من الأسباب بموجب إشعار كتابي تقدمه إلى الأطراف الأخرى في الاتفاقية قبل سنة دراسية كاملة على الأقل من الإنهاء. يجوز لهيئة المعرفة والتنمية البشرية ومؤسسة صندوق المعرفة إنهاء الاتفاقية لأي سبب من الأسباب من خلال موافاة شركة تعليم ش.ذ.م.م بإشعار كتابي مدته ٣٠ يومًا بعد نهاية العام الدراسي ذي الصلة. توافق جميع الأطراف على أنه في حالة إنهاء اتفاقية المنح الدراسية أو اتفاقية المنح، فإن الاتفاقيات والمنح ذات الصلة المقدمة بموجبها ستظل سارية بالنسبة لطلاب المنحة الدراسية الحاليين لمدة تصل إلى عامين دراسيين من تاريخ سريان الإنهاء حتى يتخرج الطلاب من المدرسة ذات الصلة.

بعض ترتيبات التمويل الخاصة بالمجموعة كما في ٣١ أغسطس ٢٠٢٢

اتفاقية تسهيلات مؤرخة في مصرف الإمارات الإسلامي ش.م.ع (مصرف الإمارات الإسلامي)

نظرة عامة

أبرمت الشركة اتفاقية تسهيل مع مصرف الإمارات الإسلامي ("التسهيل الأصلي"). تم تعديل التسهيل الأصلي لاحقاً بموجب عدة خطابات تعديل بين مصرف الإمارات الإسلامي وكل من الشركة وشركة تعليم ذ.م.م وشركة تعليم للإدارة ذ.م.م ("العملاء") بتاريخ ١٦ مارس ٢٠٢٠ و١٩ يوليو ٢٠٢٠ و٢٧ أبريل ٢٠٢١ و٢٢ مارس ٢٠٢٢ و١٨ مايو ٢٠٢٢، على التوالي، ("خطابات التعديل") (يشار إلى التسهيل الأصلي وخطابات التعديل معاً باسم "تسهيلات مصرف الإمارات الإسلامي"). يمنح كل خطاب من خطابات التعديل تسهيلات إضافية إلى العملاء. وعلى هذا النحو، تتضمن تسهيلات مصرف الإمارات الإسلامي تسهيل الإجارة ١ وتسهيل الإجارة ٢، وتسهيل السحب المغطى الإسلامي، وتسهيل الإجارة ٣، وفق تعريف كل من تلك التسهيلات أدناه. ترد أدناه تفاصيل التسهيلات المتاحة حالياً للشركة وفقاً لتسهيلات مصرف الإمارات الإسلامي.

تسهيل الإجارة ١ - تم توفيره بموجب خطابات تعديل مؤرخة في ١٦ مارس ٢٠٢٠ و٢٢ مارس ٢٠٢٢

يجوز لشركة تعليم للإدارة ذ.م.م استخدام تسهيل الإجارة ("تسهيل الإجارة الأول") الممنوح لشركة تعليم للإدارة ذ.م.م بمبلغ يصل إلى ٤٩,٦٤٢,٨٥٧,٢٠ درهمًا إماراتيًا (تم استخدام ٤٤,٦٧٨,٥٧٠ درهمًا إماراتيًا منه، باستثناء الأرباح المستحقة)، مع حلول تاريخ الاستحقاق النهائي في ٢٨ فبراير ٢٠٢٧. ومعدل الإجارة المتباين فيما يتعلق بهذا التسهيل هو معدل الإيبور الساري (لمدة ثلاثة أشهر كحد أدنى) بالإضافة إلى نسبة ١,٨٥٪ سنويًا. يتم إطفاء تسهيل الإجارة ١ بالمبلغ الأصلي والربح المطلوب دفعه على أقساط ربع سنوية.

الغرض

الهدف من تسهيل الإجارة ٢ هو تمويل شراء الأسهم العادية في العقارات التالية بدولة الإمارات العربية المتحدة:

- القطعة رقم ٩١، الحبية الثانية، دبي (مبنى مدينة دبي للاستوديوهات)؛
- القطعة رقم ٣٨٢ (٢٥١-٤٢٩٣)، مردف، دبي (مدرسة أب تاون الدولية)؛
- القطعة رقم ٥٩٨-٢٤٩، مجمع دبي للاستثمار، دبي (مدرسة جرين فيلد الدولية)؛ و
- القطعة رقم ٣٩٤-٤٠٤٦ في مجمع إعمار (مدرسة دبي البريطانية، تلال الإمارات).

تسهيل الإجارة ٢ - المقدم بموجب خطابي التعديل المؤرخين في ١٦ مارس ٢٠٢٠ و٢٢ مارس ٢٠٢٢

يجوز للشركة استخدام تسهيل الإجارة ("تسهيل الإجارة ٢") الممنوح للشركة بمبلغ يصل إلى ١٣٥,٦٢٥,٠٠٠ درهم (منها مبلغ ١٢٦,٨٧٥,٣١٨ درهم تم استخدامه ولا يشمل الأرباح المستحقة)، بتاريخ استحقاق نهائي يحل في ٣٠ نوفمبر ٢٠٢٩. معدل الإيجار المتغير في ما يتعلق بهذا التسهيل هو معدل الإيبور الساري (لمدة ثلاثة أشهر كحد أدنى) بالإضافة إلى نسبة ١,٨٥٪ سنويًا. يتم إطفاء تسهيل الإجارة ٢ بالمبلغ الأصلي والربح المطلوب دفعها على أقساط ربع سنوية. ويتم تأجيل مدفوعات المبلغ الأصلي بموجب هذا التسهيل لمدة عامين من تاريخ توفير التسهيل.

الغرض

يتمثل الغرض من تسهيل الإجارة ٢ في ما يلي:

(e) تمويل شراء قطع الأراضي التالية في دولة الإمارات العربية المتحدة:

- القطعة رقم ٩١، الحبية الثانية، دبي (مبنى مدينة دبي للاستوديوهات)؛
- القطعة رقم ٣٨٢ (٢٥١-٤٢٩٣)، مردف، دبي (مدرسة أب تاون الدولية)؛
- القطعة رقم ٥٩٨-٢٤٩، مجمع دبي للاستثمار، دبي (مدرسة جرين فيلد الدولية)؛ و
- القطعة رقم ٣٩٤-٤٠٤٦ في مجمع إعمار (مدرسة دبي البريطانية، تلال الإمارات)؛ و

(f) تمويل توزيعات الأرباح / إعادة رسملة الاستثمار (باستثناء عملية الاستحواذ) وأي مصاريف عامة داخل المجموعة.

تسهيل السحب المغطى الإسلامي بتاريخ ١٩ يوليو ٢٠٢٠ و ٢٢ مارس ٢٠٢٢

يجوز للشركة أيضًا استخدام تسهيل المرابحة ("تسهيل السحب المغطى الإسلامي") بمبلغ يصل إلى ٤٤,٣٦٠,٠٠٠ درهم، لمدة سنة واحدة. يتكون معدل الربح من معدل الإيبور الساري (لمدة شهر واحد بحد أدنى) ونسبة ١,٧٥٪ سنويًا. ويتم دفع دفعات الأرباح على أساس شهري.

الغرض

يتمثل الغرض من تسهيل السحب المغطى الإسلامي في تلبية متطلبات التدفقات النقدية ورأس المال العامل للشركة. يمكن للشركة استخدام المبالغ المتاحة للسحب بموجب هذا التسهيل عن طريق الضمان. استخدمت الشركة هذا التسهيل من خلال ضمانات الدفعة المقدمة الصادرة لصالح الشركة.

تسهيل الإجارة ٣ - المقدم بموجب خطاب تعديل صادر بتاريخ ١٨ مايو ٢٠٢٢ ("خطاب التعديل الصادر في مايو ٢٠٢٢")

يجوز للشركة استخدام تسهيل الإجارة ("تسهيل الإجارة ٣"). تم منح تسهيل الإجارة ٣ للشركة بمبلغ يصل إلى ١٨٧,٠٠٠,٠٠٠ درهم (منها مبلغ ١٦٠,٠٠٠,٠٠٠ درهم تم استخدامه ولا يشمل الأرباح المستحقة)، لمدة عشر (١٠) سنوات. معدل الإيجار المتغير في ما يتعلق بهذا التسهيل هو معدل الإيبور الساري (لمدة ثلاثة أشهر كحد أدنى) بالإضافة إلى نسبة ١,٨٥٪ سنويًا. يتم إطفاء تسهيل الإجارة ٣ بالمبلغ الأصلي والربح المطلوب دفعها على أقساط ربع سنوية. ويتم تأجيل مدفوعات المبلغ الأصلي بموجب هذا التسهيل لمدة عامين من تاريخ توفير التسهيل.

الغرض

يتمثل الغرض من تسهيل الإجارة ٣ في ما يلي:

(a) إعادة تمويل تسهيل المراجعة المرحلي (بحسب التعريف الوارد أدناه) بمبلغ يصل إلى ١٦٠,٠٠٠,٠٠٠ درهم إماراتي (برجاء مطالعة " تسهيل المراجعة المقدم بموجب اتفاقية المراجعة الرئيسية والمشار إليها أيضًا في خطاب التعديل الصادر في مايو ٢٠٢٢" لمزيد من المعلومات عن تسهيل المراجعة المرحلي)؛ و

(b) دفع المبلغ المتبقي من سعر الشراء بموجب اتفاقية البيع والشراء في ما يتعلق بالاستحواذ على مدرسة جبل علي الواقعة في القطعة رقم ٣٩٢٣ (٦٧٦-٢٤٥١)، الحبية الثالثة بدبي ("مدرسة جبل علي").

أبرمت الشركة عقد إيجار في ما يتعلق بتسهيل الإجارة ٣ ("عقد الإيجار"). وينص عقد الإيجار على أن أي تأخير في تقديم المدفوعات إلى مصرف الإمارات الإسلامي سيترتب عليه استحقاق دفع مبلغ إضافي عن كل قسط متأخر ("مبلغ التبرع الناتج عن التأخر في السداد").

تسهيل المراجعة المقدم بموجب اتفاقية المراجعة الرئيسية والمشار إليها أيضًا في خطاب التعديل الصادر في مايو ٢٠٢٢

أبرمت الشركة اتفاقية مراجعة رئيسية بتاريخ ٢٨ مارس ٢٠٢٢ والمشار إليها في خطاب التعديل الصادر في مايو ٢٠٢٢ بين الشركة ومصرف الإمارات الإسلامي ش.م.ع ("تسهيل المراجعة المرحلي") بمبلغ يصل إلى ١٦٠,٠٠٠,٠٠٠ درهم إماراتي. بلغت مدة التسهيل ثلاثة أشهر وتم استخدام التسهيل بالكامل وسداده من قبل الشركة.

الغرض

تم توفير تسهيل المراجعة المرحلي كتسهيل مرحلي من قبل مصرف الإمارات الإسلامي إلى الشركة بغرض تمويل ما يصل إلى ٨٠٪ من الدفعة المقدمة للاستحواذ على مدرسة جبل علي.

التعهدات المالية المقدمة بموجب تسهيلات مصرف الإمارات الإسلامي

تخضع الشركة للتعهدات المالية التالية بموجب تسهيلات مصرف الإمارات الإسلامي في ما يتعلق بأي فترة اختبار ذات صلة: (لأغراض اختبار التعهدات المالية، يجب أن تكون فترة الاختبار ذات الصلة نصف سنوية ويتم اختبار التعهدات المالية بناءً على آخر قوائم مالية مدققة (سنوية ونصف سنوية) للشركة ذات الصلة من شركات المجموعة):

- يجب ألا تقل نسبة الأرباح قبل الفوائد والضرائب والاهلاك والاستهلاك والإطفاء إلى خدمة الدين عن ١,٤ ضعف ("نسبة تغطية خدمة الدين")؛
- يجب ألا تتجاوز نسبة مجموع الدين الإجمالي إلى صافي القيمة الملموسة ١ ضعف في أي وقت؛

- يجب ألا تتجاوز نسبة صافي الدين إلى الأرباح قبل الفوائد والضرائب والاهلاك والاستهلاك والإطفاء ٤ أضعاف؛

وذلك بالاستناد في كل الحالات إلى البيانات المالية الموحدة المدققة للمجموعة؛ و

- يجب ألا تتجاوز نسبة التمويل إلى قيمة كل العقارات المرهونة لدى مصرف الإمارات الإسلامي (بالاستناد إلى تقييم السوق) ٦٠٪.

لأغراض التعهدات المالية المبينة أعلاه:

- "القروض / التمويلات" تعني أي مديونية على العميل في ما يتعلق بما يلي: (١) القروض / التمويلات أو جمع الأموال، بما في ذلك أي قسط وأي فائدة مرسمة على تلك الأموال أو تكاليف التمويل المتعلقة بتلك التمويلات، و(٢) أي سندات طويلة الأجل أو قصيرة الأجل، أو أسهم قروض، أو سندات دين، أو أوراق تجارية، أو أي أدوات مماثلة، و(٣) أي تسهيلات اعتماد قبول أو ما يعادلها من التسهيلات الإلكترونية أو تسهيلات خصم الفواتير، أو تسهيلات شراء سندات أو تسهيلات اعتماد مستندية، و(٤) الأموال المحصلة عن طريق بيع ذمم المدينة أو أصول مالية أخرى أو التنازل عنها أو خصمها بشروط تنص على جواز الرجوع على العميل في حالة عدم دفع هذه الذمم المدينة أو الأصول المالية عند استحقاقها، و(٥) أي مدفوعات مؤجلة للأصول أو الخدمات المشتراة، بخلاف الائتمان التجاري الذي يتم تقديمه في السياق العادي للتجارة والذي لا ينطوي على أي دفع مؤجل لأي مبلغ أكثر من ٦٠ يوماً، و(٦) أي تكاليف إيجار أو تأجير بموجب أي عقود إيجار تمويلي (سواء بشأن أراضي أم آلات أم معدات أم غير ذلك)، و(٧) أي التزام يرتبط بكفالة مقابلة في ما يتعلق بأي ضمان أو سند أو خطاب اعتماد احتياطي أو أي أداة أخرى صادرة عن طرف خارجي في ما يتعلق بتنفيذ العميل للعقد، و(٨) أي معاملة أخرى مماثلة من الناحية التجارية للاقتراض (بما في ذلك أي اتفاقية بيع أو شراء آجل وأي التزامات لا يتم عرضها كأموال مقترضة في الميزانية العمومية للعميل لأنها التزامات محتملة أو مشروطة أو غير ذلك)، و(٩) أي معاملة مشتقات مالية يتم إبرامها في ما يتعلق بالحماية أو الاستفادة من التقلبات في أي معدلات أو أسعار (وعند حساب قيمة أي معاملة مشتقات مالية، لا يؤخذ في الاعتبار سوى القيمة السوقية)، و(١٠) أي ضمان أو كفالة مقابلة أو أي ضمان آخر يقدمه العميل بشأن أي مديونية من النوع المشار إليه في الفقرات من (١) إلى (٩) من هذا التعريف ضد أي خسارة مالية يتكبدها أي شخص.

- "خدمة الدين" تعني إجمالي (١) تكاليف التمويل لفترة الاختبار ذات الصلة، و(٢) كل عمليات السداد المجدولة والإلزامية للقروض / التمويلات المستحقة وأي مدفوعات مسبقة اختيارية تتم خلال فترة الاختبار ذات الصلة.

- "الأرباح قبل الفائدة والضرائب والاستهلاك وإطفاء الدين" تعني، في ما يتعلق بأي

فترة اختبار ذات صلة، الربح التشغيلي الموحد (للمجموعة) قبل خصم الضرائب (باستثناء نتائج العمليات المتوقعة)، و(١) قبل خصم أي فائدة أو عمولة أو رسوم أو خصومات أو رسوم سداد مسبق أو علاوات أو تكاليف وغيرها من مدفوعات التمويل سواء كانت مدفوعة أم مستحقة الدفع أم مرسمة من قبل أي شركة تابعة للمجموعة (محسوبة على أساس موحد) في ما يتعلق بفترة الاختبار ذات الصلة؛ و(٢) مع استبعاد أي فوائد مستحقة لأي شركة تابعة (للمجموعة)؛ و(٣) بعد إضافة أي مبلغ يعزى إلى الإطفاء أو الاستهلاك أو انخفاض قيمة أصول شركات تابعة للمجموعة (مع عدم الأخذ في الاعتبار عكس أي تكاليف انخفاض سابقة تم إجراؤها في فترة الاختبار ذات الصلة)؛ و(٤) قبل الأخذ بعين الاعتبار أي عناصر استثنائية؛ و(٥) وبعد خصم مبلغ أي ربح (أو إضافة مبلغ أي خسارة) لأي شركة تابعة للمجموعة يعود إلى حصص الأقلية؛ و(٦) وقبل احتساب أي أرباح أو خسائر غير محققة على أي أداة مشتقة (بخلاف أي أداة مشتقة يتم المحاسبة عنها على أساس محاسبة التحوط)؛ و(٧) وقبل احتساب أي أرباح أو خسائر ناشئة عن إعادة التقييم بالزيادة أو النقصان لأي أصل آخر في أي وقت بعد تاريخ تسهيلات مصرف الإمارات الإسلامي؛ و(٨) باستثناء المحمل على الربح من خلال تكاليف خيارات الأسهم، في كل حالة، بالقدر المضاف أو المخصوم أو المحتسب، حسبما ينطبق، لأغراض تحديد الأرباح التشغيلية للمجموعة قبل الضرائب.

• **"تكاليف التمويل"** تعني، في أي فترة اختبار ذات صلة، المبلغ الإجمالي للفائدة / الأرباح المتراكمة، والعمولات، والرسوم، والخصومات، ورسوم الدفع المسبق، والأقساط أو الرسوم وغيرها من مدفوعات التمويل فيما يتعلق بالقروض / التمويلات المدفوعة أو المستحقة الدفع من قبل أي شركة تابعة للمجموعة (محسوبة على أساس موحد)، سواء كانت نقدية أم مرسمة، في ما يتعلق بفترة الاختبار ذات الصلة.

• **"نسبة التمويل إلى القيمة"** تعني في أي وقت، فيما يتعلق بأية أصول مستخدمة في الضمان الممنوح (بما في ذلك الأسهم التي يحتفظ بها مصرف الإمارات الإسلامي أو الوسيط المعتمد)، نسبة (أ) المبلغ الإجمالي للالتزامات المستحقة المضمونة بتلك الأصول، إلى (ب) إجمالي القيمة السوقية لتلك الأصول.

• **"المجموعة"** تعني الشركة وشركة تعليم ش.ذ.م.م وشركة تعليم للإدارة ش.ذ.م.م.

• **"المدىونية"** تعني التزام أي شركة تابعة للمجموعة بدفع أي مبلغ مستحق أو واجب السداد لأي طرف.

• نسبة صافي الدين إلى الأرباح قبل الفائدة والضرائب والاستهلاك وإطفاء الدين: يعني النسبة القروض/التمويلات إلى الأرباح قبل الفائدة والضرائب والاستهلاك وإطفاء الدين.

• **"صافي القيمة الملموسة"** يعني المبلغ الإجمالي لرأس المال والأرباح المحتجزة والاحتياطيات

والديون (إذا كانت ثانوية بدرجة يقبلها مصرف الإمارات الإسلامي) مطروحًا منها إجمالي كل احتياطات إعادة التقييم والأصول غير الملموسة والاستثمارات في الشركات الزميلة والقروض / التمويلات المقدمة لأعضاء مجلس الإدارة أو المساهمين والمستحقات غير التجارية من الشركات الزميلة.

• "مجموع الدين الإجمالي" يعني، في أي وقت، المبلغ الإجمالي لكل التزامات الشركات التابعة للمجموعة في ما يتعلق بالقروض / التمويلات في ذلك الوقت.

وفقًا للشروط والأحكام العامة التي تحكم تسهيلات مصرف الإمارات الإسلامي ("الشروط والأحكام العامة")، يجوز لمصرف الإمارات الإسلامي تعديل أو خفض نسبة التمويل إلى القيمة ("نسبة التمويل إلى القيمة") أو إجمالي حدود التعرض دون الحصول على موافقة خطية من الشركة. يلتزم مصرف الإمارات الإسلامي بإخطار الشركة فورًا بعد إجراء هذا التعديل أو التخفيض (دون أن يتحمل أي مسؤولية تجاه الشركة نتيجة أي إجراء من هذا القبيل). تختلف نسبة التمويل إلى القيمة في الشروط والأحكام العامة عن التعريفات المستخدمة في تسهيلات مصرف الإمارات الإسلامي. تتعلق نسبة التمويل إلى القيمة بحسب تعريفها الوارد في الشروط والأحكام العامة بنسبة المبلغ الإجمالي للالتزامات القائمة إلى إجمالي القيمة السوقية للأصول المستخدمة في الضمان الممنوح (في حين لا تنطبق "نسبة التمويل إلى القيمة" في تسهيلات مصرف الإمارات الإسلامي إلا فيما يتعلق بالعقارات المرهونة).

تشمل التعهدات الأخرى بموجب تسهيلات مصرف الإمارات الإسلامي ما يلي:

- توفير البيانات المالية المدققة من قبل مدققين مقبولين لمصرف الإمارات الإسلامي على أساس سنوي في غضون ١٢٠ يومًا من كل سنة مالية والبيانات المالية الداخلية على أساس نصف سنوي في غضون ٦٠ يومًا من نهاية كل نصف عام؛
- توجيه كل التدفقات النقدية المولدة من المدارس المعتمدة لدى مصرف الإمارات الإسلامي بما يغطي الحد الأدنى من نسبة تغطية خدمة الدين البالغة ١,٤ ضعف من خلال الحسابات المفتوحة لدى مصرف الإمارات الإسلامي؛
- حظر تكبد تسهيلات إضافية من أي بنك أو مؤسسة مالية من قبل أي من الشركات التابعة للشركة أو كيانات مجموعة الشركة إلا بعد الحصول على موافقة مصرف الإمارات الإسلامي؛
- قيود على التغييرات في إدارتها العليا من حيث الموظفين أو الهيكل، إلا بعد الحصول على موافقة خطية مسبقة من مصرف الإمارات الإسلامي. تنص الشروط والأحكام العامة أيضًا على أنه يجب على الشركة إخطار مصرف الإمارات الإسلامي كتابيًا وفي غضون سبعة (٧) أيام عمل في حالة حدوث أي تغيير في إدارة الشركة؛
- متطلب تقديم إشعار كتابي بشأن تغيير إدارة الشركة؛

- حظر استخدام العائدات وفقاً لتسهيل السحب المغطى الإسلامي في دفع أرباح الأسهم، إلا بعد الحصول على موافقة خطية مسبقة من مصرف الإمارات الإسلامي.
- حق الشفعة الممنوح لمصرف الإمارات الإسلامي في ما يتعلق بأي معاملات تتعلق بمنتجات مصرفية بما في ذلك الإدارة أو الودائع النقدية وأي تسهيلات تحصل عليها أي شركة تابعة للمجموعة وحدود مخاطر ما قبل التسوية ويجب تقديم إخطار كتابي إلى مصرف الإمارات الإسلامي في غضون ٣٠ يوماً من حصول الشركة على أي تمويل أو قرض من أي بنك أو مؤسسة مالية أخرى؛
- في حالة حصول الشركة أو أي شركات تابعة للمجموعة على تسهيلات من أي بنك آخر - فيجب تسجيل كل التنازلات عن حقوق الإيجار لصالح مصرف الإمارات الإسلامي لدى دائرة الأراضي المختصة في دولة الإمارات (لصالح مصرف الإمارات الإسلامي)؛
- تعهد الشركة بتوفير ضمان إضافي بناءً على طلب مصرف الإمارات الإسلامي وبما يقبله المصرف، وذلك في حال رأي مصرف الإمارات الإسلامي أن ضمان أي من الضمانات المقدمة غير كافٍ و/أو غير مكتمل حسب الأصول، أو لم يتم الوفاء بمتطلبات نسبة التمويل إلى القيمة المنصوص عليها بموجب تسهيلات مصرف الإمارات الإسلامي، أو لم يتم الحفاظ على هوامش الضمان أو في حال انخفضت قيمة الأصول الخاضعة للضمان أو خضعت للبيع أو المصادرة أو غير ذلك؛
- التعهد بتزويد مصرف الإمارات الإسلامي لمرة واحدة على الأقل كل عامين، أو في أي وقت بناءً على طلب مصرف الإمارات الإسلامي، بتقارير تقييم عن الضمانات (أو أي ضمان محدد بناءً على طلب مصرف الإمارات الإسلامي) من شركة / جهة تقييم معتمدة من قبل مصرف الإمارات الإسلامي؛
- تقييد القدرة على عمليات الدمج أو الاندماج مع أي منشأة أخرى، إلا بعد الحصول على موافقة خطية مسبقة من مصرف الإمارات الإسلامي؛
- وجوب إطلاع مصرف الإمارات الإسلامي على أي تغيير في الوضع القانوني والشؤون المالية والتجارية للشركة؛
- القيود المفروضة على القدرة على الاستحواذ على أي شركة أو أسهم أو أوراق مالية أو أعمال أو مشاريع أو دمج أي شركة بخلاف الاستحواذ المسموح به؛
- تقييد القدرة على الدخول في معاملة واحدة أو مجموعة معاملات سواء كانت طوعية أو غير طوعية لبيع أي من أصولها أو نقلها أو التصرف فيها بخلاف التصرف المسموح به؛
- تقييد القدرة على تحمل أي مديونية بخلاف المديونية المسموح بها؛ و

- تقييد القدرة على إنشاء أو الاستمرار في منح أي حقوق ضمانية أو رهون أخرى على أي من أصولها بخلاف الضمان المسموح به

شروط أخرى

وفقًا للشروط والأحكام العامة، توافق الشركة على الشروط التالية:

(a) تستند كل الرسوم والعمولات والنفقات المطبقة على تسهيلات مصرف الإمارات الإسلامي إلى جدول الرسوم ("جدول الرسوم"). تقرر الشركة وتوافق أيضًا على أنه يجوز لمصرف الإمارات الإسلامي تعديل جدول الرسوم في أي وقت وتطبيق التعريفات المعدلة وفقًا لتقديره الخاص دون الحاجة إلى موافقة الشركة؛ و

(b) يتم احتساب مبلغ التبرع الناتج عن التأخر في السداد بمعدل اثنين بالمائة (٢٪) سنويًا على المبلغ المتأخر عن عدد الأيام التي يظل فيها هذا المبلغ غير مسدد بعد تاريخ استحقاقه.

تغيير السيطرة

ينص خطاب التعديل الصادر بتاريخ ١٦ مارس ٢٠٢٠ على وجوب الحصول على موافقة مصرف الإمارات الإسلامي في حالة حدوث أي تغيير في الملكية. وفقًا للشروط والأحكام العامة، فإن المصدر:

(a) يُقر بأنه مملوك لمالكه / مساهميه ملكية قانونية وبنفعية ولن يقوم بتغيير ملكيته أو هيكله المؤسسي إلا بعد الحصول على موافقة خطية من مصرف الإمارات الإسلامي طوال مدة سريان تسهيلات مصرف الإمارات الإسلامي؛ و

(b) يتعهد بعدم تغيير هيكله القانوني أو هيكله المؤسسي إلا بعد الحصول على موافقة خطية مسبقًا من مصرف الإمارات الإسلامي.

تنص الشروط والأحكام العامة على أنه في حال إجراء أي تغيير في السيطرة على الشركة غير مسموح به بموجب تسهيلات مصرف الإمارات الإسلامي، فسيؤدي إلى وقوع حالة تقصير.

الضمانات المؤسسية

تضمن الشركة كل التسهيلات الممنوحة من قبل مصرف الإمارات الإسلامي إلى شركاتها التابعة، وشركة تعليم للإدارة ذ.م.م وشركة تعليم ذ.م.م، بموجب ضمانات مؤسسية أبرمتها الشركة بتاريخ ١٧ ديسمبر ٢٠١٩ و ٢٨ مارس ٢٠٢٠. أصدرت بعض الشركات التابعة للشركة ضمانات مؤسسية لضمان التزام الشركة بموجب التسهيلات الممنوحة للشركة من قبل مصرف الإمارات الإسلامي.

الضمان

تم منح الضمان التالي من قبل الشركة لضمان التسهيلات المقدمة من قبل مصرف الإمارات الإسلامي:

١. اتفاقيات ضمان الأصول المنقولة؛

٢. الرهن العقاري القانوني ذي الأولوية على القطعة رقم ٣٨٢ (٢٥١-٢٩٣/٤)، مردف، دبي (مدرسة أب تاون الدولية) مقابل ١٠٠ مليون درهم؛

٣. عقد رهن عقاري مبرم بتاريخ ٢٢ مارس ٢٠٢٢ بين الشركة ومصرف الإمارات الإسلامي في ما يتعلق بالعقار الواقع في قطعة الأرض رقم ٣٩٢٣ بالحبيبة الثالثة في دبي - مدرسة جبل علي (الضمان ما قيمته ٢٠٥,٧٠٠,٠٠٠ درهم)؛

٤. التنازل التالي عن اتفاقيات التأمين:

(أ) التنازل عن عقد إيجار قطعة الأرض رقم ٧٣ (٥٩٨-٢٤٩) بمجمع دبي للاستثمار (مدرسة جرين فيلد الدولية) (المعترف بها والمعتمدة من قبل شركة تطوير مجمع دبي للاستثمار ذ.م.م؛

(ب) التنازل عن التأمين الشامل لكافة المخاطر المتعلقة بالممتلكات المرهونة (على أن يكون مصرف الإمارات الإسلامي ش.م.ع هو المستفيد المباشر الأول)، بما يغطي الحد الأدنى من مبالغ الرهن العقاري؛

(ج) التنازل عن التأمين الشامل لكافة المخاطر المتعلقة بالممتلكات المستأجرة (على أن يكون مصرف الإمارات الإسلامي ش.م.ع هو المستفيد المباشر الأول)، بما يغطي الحد الأدنى من مبلغ التقييم؛

(د) التنازل عن التأمين على مبنى مدرسة أب تاون مردف الواقعة في قطعة الأرض رقم ٣٨٢ (بمردف في دبي لصالح البنك؛

(هـ) التنازل عن التأمين على مبنى مدرسة جرين فيلد الدولية الواقعة على قطعة الأرض رقم ٣٩٤-٤٠٤٦ في مجمع إعمار في تاون سنتر، بما يغطي قيمة الرهن العقاري؛

(و) التنازل عن التأمين على مبنى مدرسة جرين فيلد الدولية الواقعة على قطعة الأرض رقم ٥٩٨-٢٤٩٥٩٨-٢٤٩ في مجمع دبي للاستثمار بدبي لصالح مصرف الإمارات الإسلامي؛

(ز) التنازل عن التأمين على الممتلكات بشأن قطعة الأرض رقم ٩١ الواقعة بالحبيبة الثانية في دبي لصالح الإمارات الإسلامي؛

(ح) التنازل عن التأمين على مدرسة الراحة الدولية ٢ بأبوظبي بما يغطي تسهيل الإجارة (٢)، لصالح مصرف الإمارات الإسلامي بحلول يناير ٢٠٢١ وبمبلغ مقبول للبنك؛

٥. التنازل عن الذمم المدينة والتدفقات النقدية والرسوم المدرسية لصالح مصرف الإمارات الإسلامي؛

٦. التنازل عن الذمم المدينة المبرم بتاريخ ٢٥ مارس ٢٠٢٢ بين الشركة ومصرف الإمارات الإسلامي: هذا الضمان هو عبارة عن تنازل عن حقوق الشركة في الذمم المدينة وبموجبها، والتي تشمل الذمم المدينة الحالية والمستقبلية، والتدفقات النقدية، والرسوم المدرسية الخاصة بالمدارس المعتمدة من مصرف الإمارات الإسلامي، بما يغطي الحد الأدنى من نسبة تغطية خدمة الدين البالغة ١,٤ ضعف لكامل التسهيل ("التنازل عن الذمم المدينة"):

(أ) مدرسة دبي البريطانية التي تحمل الرخصة التجارية رقم ٥٧٥٦٦٨؛

- (ب) مدرسة أب تاون الدولية التي تحمل الرخصة التجارية رقم ١٢٤٧٦٠؛
 (ج) مدرسة جرين فيلد الدولية التي تحمل الرخصة التجارية رقم ٦٠٤٤٠٤؛
 (د) الأكاديمية الأمريكية للبنات التي تحمل الرخصة التجارية رقم ٥٧٥٠٠٨؛
 (هـ) مدرسة البكالوريا بجميرا التي تحمل الرخصة التجارية رقم ٦٣٩٨٩٦؛
 (و) مدرسة الراحة الدولية في مدينة خليفة - التي تحمل الرخصة التجارية CN-2797497؛
 (ز) مدرسة جبل علي (قيد التأسيس)؛

٧. التنازل عن الذمم المدينة المبرم بتاريخ ٢٥ مارس ٢٠٢٢ بين الشركة ومصرف الإمارات الإسلامي: هذا الضمان هو عبارة عن تنازل عن حقوق الشركة في الذمم المدينة المدرجة في الفقرة ٦ أعلاه و"التنازل عن التدفقات النقدية الحالية والمستقبلية بموجب التوكيل العام / عقد الوكالة المبرم بين الشركة F وشركة تعليم إس بي في ليمتد (أو أي منشأة أخرى تحتفظ بأصول ممولة من مصرف الإمارات الإسلامي)"؛

٨. الضمان الإضافي التالي المشار إليه في البحث الجانبي لسجلات الإمارات المتكاملة عن جهة الإصدار:

(أ) تطبيق نظام الضمانات المتقاطعة لكل الضمانات الحالية والمستقبلية بما في ذلك الممتلكات الخاضعة للرهن العقاري بما يغطي كل تسهيلات شركة تعليم ذ.م.م، وشركة تعليم للإدارة ذ.م.م، وشركة تعليم القابضة ش.م.ع؛

(ب) كل الأرصدة الحالية والمستقبلية المحتفظ بها في كل الحسابات البنكية لدى مصرف الإمارات الإسلامي؛

(ج) التنازل عن كل الذمم المدينة الحالية والمستقبلية للعملاء لصالح مصرف الإمارات الإسلامي؛

(د) التنازل عن الذمم المدينة الحالية والمستقبلية والتدفقات النقدية والرسوم المدرسية الخاصة بمدرسة الراحة الدولية - ٢ بأبوظبي بما يغطي تسهيلات الإجارة لصالح مصرف الإمارات الإسلامي؛

(هـ) التنازل عن كل الذمم المدينة والتدفقات النقدية والرسوم المدرسية من مدرسة الراحة الدولية ٢ بأبوظبي بما يغطي تسهيلات الإجارة ٢ لصالح البنك بحلول يناير ٢٠٢١؛ و

٩. اتفاقية رهن حسابات مبرمة بتاريخ ٢٨ مارس ٢٠٢٢ بين الشركة ومصرف الإمارات الإسلامي: هذا الضمان هو عبارة عن رهن حسابات وودائع الشركة المحتفظ بها لدى طرف خارجي ومصرف الإمارات الإسلامي.

التحوط

تنص تسهيلات مصرف الإمارات الإسلامي على أن تُتاح ترتيبات الخزانة (بما في ذلك ترتيبات مقايضة الأرباح لمعاملات الاستيراد المتعلقة بالصفقات الفعلية، وليس صفقات المضاربة، مع تحديد حد أقصى للمدة يتم الاتفاق عليه) للشركة وفقاً للتقدير المفرد والمطلق لمصرف الإمارات الإسلامي (رهنًا بتحرير الوثائق اللازمة). ولا توجد ترتيبات تحوط سارية في ما يتعلق بتسهيلات مصرف الإمارات الإسلامي.

بعض ترتيبات الإيجار الخاصة بالمجموعة كما في ٣١ أغسطس ٢٠٢٢:

المجموعة طرف في ستة عقود إيجار واتفاقية مساطحة يرد ملخص لها في الجدول الوارد أدناه:

المدرسة	المالك	المستأجر	المدة والتجديد	الإنهاء	التنازل / تغيير السيطرة	قيمة الإيجار السنوية	
عقود الإيجار							
1.	الأكاديمية الأمريكية للبنات (دبي)	السيدة عبدالرحمن الورشو	شركة تعليم للإدارة ذ.م.م (التي كانت تُعرف سابقًا باسم ببيكون للإدارة ذ.م.م)	عشرون عامًا تبدأ في اليوم الأول من العام الدراسي ٢٠٠٥ أو ٢٠٠٦	يعتبر العقد ملغيًا وباطلاً في حالة قيام المستأجر بما يلي: (١) عدم المضي قدمًا في أعمال التشييد في غضون ٣ أشهر من استلام التصريح، و(٢) رد أي شيك يصدره المستأجر وعدم دفعه في غضون ثلاثين يومًا بعد ذلك	التنازل: - لا يجوز لأي طرف التنازل عن حقوقه أو التزاماته المقررة بموجب العقد إلا بعد الحصول على موافقة كتابية من الطرف الآخر. - لا يجوز للمستأجر بيع قطعة الأرض أو المدرسة أو المرافق أو رهنها أو التنازل عنها، على أنه يجوز له تأجيرها من الباطن رهنًا بالحصول على موافقة خطية مسبقة من المالك	السنة الدراسية الثالثة: ٢,٥ لكل قدم مربع يزداد الإيجار السنوي بنسبة ٢,٥٪ عن العام السابق ابتداء من السنة الرابعة على ألا يتجاوز ٣,٥ درهم لكل قدم مربع الإيجار الحالي: 454,010 درهم إماراتي سنويًا
2.	مدرسة البكالوريا بجميرا (دبي)	شركة وصل للعقارات ذ.م.م	شركة تعليم ش.م.ع وشركة تعليم للإدارة ذ.م.م	عشرون عامًا تبدأ في ١ سبتمبر ٢٠١٠ قابلة للتجديد بموجب موافقة الطرفين قبل ثلاثمائة وستين يومًا على الأقل من تاريخ الانتهاء.	يجوز للمالك إنهاء العقد بناءً على إشعار يقدمه للمستأجر نتيجة أي انتهاك (عدم السداد، أو الإخلال بالالتزامات المقررة بموجب عقد الإيجار، أو الإفلاس، أو التصفية، أو ترك العين المؤجرة، أو التنازل دون الحصول على موافقة)	التنازل: - لا يجوز للمستأجر التنازل إلا بعد الحصول على موافقة خطية مسبقة من المالك (لن يُعتبر تغيير حالة المستأجر من شركة مساهمة خاصة إلى شركة مساهمة عامة بمثابة تنازل)	الإيجار الحالي: ١٣ مليون درهم إماراتي
3.	مدرسة الراحة الدولية - حرم خليفة، أبوظبي	شركة عقارات حدائق الراحة ذ.م.م	شركة تعليم ذ.م.م (التي كانت تُعرف باسم شركة تعليم ش.م.ع)	خمسون عامًا تبدأ من التاريخ الذي قدم فيه المالك البنية التحتية الأساسية.	- يجوز للمالك إنهاء الاتفاقية تلقائيًا نتيجة أي انتهاك من جانب المستأجر (عدم سداد مدفوعات مستحقة لمدة ٣٠ يومًا، أو الانتهاك الجوهري للالتزامات دون معالجته، أو الإفلاس، أو التصفية، أو التغيير الجوهري في الأعمال المسموح بها، أو استخدام الممتلكات، ترك العين المؤجرة) - يجوز للمستأجر إنهاء العقد لدواعي الملاءمة بموجب إشعار خطي مسبق مدته ٢٤ شهرًا	التنازل: - لا يحق للمستأجر التنازل عن عقد الإيجار على الإطلاق - يحق للمالك التنازل عن عقد الإيجار كليًا أو جزئيًا أو نقله دون الحاجة إلى الحصول على موافقة المستأجر	من سنة الإيجار السادسة إلى العاشرة: ٣ دراهم لكل قدم مربع قابلة للزيادة حسب جدول الإيجار الحادي عشر إلى الخامس عشر سنة الإيجار: ٤ دراهم إمارتية لكل قدم مربع الإيجار الحالي: (١) ١,٧ مليون درهم إماراتي سنويًا أو ٩,٧٥٪ من الأرباح المعدلة والفائدة والضرائب والاستهلاك وإطفاء الدين كحصة أرباح
4.	مدرسة جرين فيلد الدولية (مجمع دبي للاستثمار)	شركة تطوير مجمع دبي للاستثمار ذ.م.م	شركة تعليم للإدارة ذ.م.م (بيكون للإدارة ذ.م.م)	ثلاثون عامًا اعتبارًا من ١ يناير ٢٠٠٥	- يجوز للمالك الإنهاء بموجب إشعار كتابي مسبق مدته ٦ أشهر نتيجة أي انتهاك من	التنازل: - لا يجوز للمستأجر التنازل عن عقد الإيجار على الإطلاق	درهمان لكل قدم مربع

7.	مدرسة الراحه الدولية في مدينة خليفة (مدينة خليفة بأبوظبي)	حكومة ممثلة في دائرة التخطيط العمراني والبلديات (بصفتها المالك)	أبوظبي	مدرسة الراحه العالمية في مدينة خليفة (أ) (بصفتها صاحب حق المساحة)	ثلاثون عاما اعتبارًا من ١٥ مايو ٢٠١٩	يجوز للمالك إنهاء الاتفاقية تلقائيًا إذا قام صاحب المساحة بأي انتهاك للعقد (عدم سداد المبالغ المستحقة بعد ستين يومًا من تاريخ استحقاقها، أو الإفلاس).	يحق لصاحب حق المساحة التنازل عن حق المساحة للغير طالما كان المتنازل له مواطنًا.	٠,٧٥ درهم إماراتي لكل قدم مربع بإجمالي ٢٨٢,٨٣٠ درهم إماراتي
----	---	---	--------	---	--------------------------------------	---	---	---

صفات الأطراف ذات العلاقة

أبرمت المجموعة العديد من الاتفاقيات والترتيبات الأخرى مع أطراف ذات علاقة تشمل الشركة ومساهمي المجموعة وأعضاء مجلس الإدارة وبعض شركاتها التابعة الأخرى. ويرد وصف لأبرز هذه الصفقات أدناه. للحصول على تفاصيل حول تأثير الصفقات مع الأطراف ذات العلاقة على المركز المالي والنتائج المالية للمجموعة في السنوات المنتهية في ٣١ أغسطس ٢٠٢٠ و ٢٠٢١ و ٢٠٢٢، يرجى الرجوع إلى الإيضاح ٢٢ في القوائم المالية المجمعة لعام ٢٠٢٢ والإيضاح ٢٢ في القوائم المالية المجمعة لعام ٢٠٢١.

تشمل أبرز الصفقات والترتيبات مع الأطراف ذات العلاقة للمجموعة ما يلي:

مصرف الإمارات الإسلامي

مصرف الإمارات الإسلامي هو مساهم في الشركة وحصل على ٤,٥٠٠,٠٠٠ درهم إماراتي في شكل توزيعات أرباح نقدية من المجموعة خلال السنة المنتهية في ٣١ أغسطس ٢٠٢٢.

وقد حصلت المجموعة في السنة المنتهية في ٣١ أغسطس ٢٠٢٢ على مبلغ ١٦٠,٠٠٠,٠٠٠ درهم إماراتي وسددت تسهيلات بنكية بقيمة ٢٤,٥٢٣,٠٩٨ درهمًا إماراتيًا. وعلاوة على ذلك، تكبدت المجموعة ٧,٩٢٧,٥٨٥ درهمًا إماراتيًا في شكل تكاليف تمويل على التسهيلات التمويلية من مصرف الإمارات الإسلامي خلال السنة المنتهية في ٣١ أغسطس ٢٠٢٢. وقد بلغ الرصيد القائم للتسهيلات التي حصلت عليها المجموعة من مصرف الإمارات الإسلامي ٣٣٢,٤٢٢,٢١٠ درهمًا إماراتيًا كما في ٣١ أغسطس ٢٠٢٢.

وقد وصلت أرصدة المجموعة في البنوك في ٣١ أغسطس ٢٠٢٢ إلى ١٨٥,٤٥٥,١١٢ درهمًا إماراتيًا و ٤٠,٠٦٦,٠٠٠ درهمًا إماراتيًا في شكل ودائع وكالة لدى مصرف الإمارات الإسلامي. وبالإضافة إلى ذلك، حصلت المجموعة على أرباح بقيمة ٤٨٨,٥٥٣ درهمًا إماراتيًا خلال العام المنتهي في ٣١ أغسطس ٢٠٢٢ من ودائع الوكالة لدى مصرف الإمارات الإسلامي.

يرجى الرجوع إلى "الاتفاقيات الجوهرية - اتفاقية التسهيلات مع مصرف الإمارات الإسلامي ش.م.ع" لمزيد من التفاصيل بشأن ترتيبات التمويل للمجموعة مع مصرف الإمارات الإسلامي.

شركة الصكوك الوطنية

شركة الصكوك الوطنية هي مساهم في الشركة وحصلت على ١٥,٥٥٢,٠١٢ درهمًا إماراتيًا في شكل توزيعات أرباح نقدية من المجموعة خلال السنة المنتهية في ٣١ أغسطس ٢٠٢٢.

وقد كانت المجموعة في ٣١ أغسطس ٢٠٢٢ تمتلك ١٦,٣٤٠,٢٥٠ درهمًا إماراتيًا في شكل ودائع صكوك لدى شركة الصكوك الوطنية وحصلت على أرباح بقيمة ٤٣٥,٢٦٣ درهمًا إماراتيًا من ودائع الصكوك ذات الصلة خلال العام المنتهي في ٣١ أغسطس ٢٠٢٢.

مؤسسة صندوق المعرفة (KFE)

مؤسسة صندوق المعرفة هي مساهم غير مباشر في الشركة من خلال شركة المال دايريكت إكويتي ٢ ليميتد وحصلت على ١٢,٢٧٣,٦١٢ درهمًا إماراتيًا في شكل توزيعات أرباح نقدية من المجموعة خلال السنة المنتهية في ٣١ أغسطس ٢٠٢٢.

تُشغّل المجموعة وتدير عددًا من المدارس المملوكة لمؤسسة صندوق المعرفة، بما في ذلك مدارس دبي البرشاء ومدارس دبي مردف ومدارس دبي ند الشبا. أبرمت المجموعة اتفاقية إيجار تطويري مع مؤسسة صندوق المعرفة في ١٧ يناير ٢٠٢٢، حيث تقوم بموجبها شركة تعليم للإدارة ش.ذ.م.م باستئجار أرض مملوكة لمؤسسة صندوق المعرفة تقع على قطعة الأرض رقم ٣٤٣٠٤٤٣ في الوصل بدبي لغرض تشييد مدرسة وتطويرها وتشغيلها على هذه الأرض. يرجى الرجوع إلى "الاتفاقيات الجوهرية" لمزيد من التفاصيل بشأن اتفاقية الإيجار التطويري للمجموعة واتفاقيات التشغيل والإدارة مع مؤسسة صندوق المعرفة.

قامت الشركة خلال السنة المنتهية في ٣١ أغسطس ٢٠٢٢ بدفع مدفوعات إيجارية بقيمة ٣٦٩,٣٨٦ درهمًا إماراتيًا إلى مؤسسة صندوق المعرفة فيما يتعلق بإيجار الشركة لأرض حضانة حديقة الأطفال في البرشاء من مؤسسة صندوق المعرفة والتي بدورها تم تأجيرها من الباطن لمشغل خارجي عن المجموعة.

مكافآت موظفي الإدارة الرئيسيين

بلغت القيمة الإجمالية للمكافآت المقدمة من المجموعة إلى مجلس الإدارة وموظفي الإدارة الرئيسيين ١٨,٢٩٤,٩٦٢ درهمًا خلال السنة المنتهية في ٣١ أغسطس ٢٠٢٢، وقد شملت ما يلي: (١) مزايا الموظفين قصيرة الأجل: ١٢,٦٦٥,١٤٨ درهمًا إماراتيًا؛ (٢) مخصصات نهاية الخدمة للموظفين: ٢٨٣,٣٤٥ درهمًا إماراتيًا؛ (٣) خصومات رسوم دراسية: ٢٩٦,٤٦٩ درهمًا إماراتيًا؛ (٤) مكافآت اللجنة التنفيذية ولجنة التدقيق: ١,٣٧٥,٠٠٠ درهم إماراتي، و(٥) مكافآت مجلس الإدارة والمزايا الأخرى: ٣,٦٧٥,٠٠٠ درهم إماراتي.

تقدم المجموعة منحًا دراسية وخصومات محددة، في حال الوفاء بمعايير محددة، مثل: (١) ١٠٪ خصم للأخوة عن الطفل الثالث فأكثر؛ (٢) خصم ١٠٪ لأي من موظفي طيران الإمارات، فلاي دبي، ودناتا لا يمكن الجمع بينه وبين أي خصم آخر؛ (٣) طلبات خصومات محددة من أولياء أمور يعانون من صعوبات مالية؛ و(٤) خصومات المنح الدراسية المقدمة بناءً على تقدير مدير المدرسة، بالاتفاق مع المكتب المركزي، فيما يتعلق بالإنجازات المتميزة في الفنون والتخصصات الأكاديمية والتأثير والرياضة؛ و(٥) يوفر برنامج محمد بن

راشد خصمًا بواقع ٥٠٪ إلى طلاب البرنامج وفقًا للاتفاق مع صندوق المعرفة (مدرسة البكالوريا بجميرا، الأكاديمية الأمريكية للبنات، ومدرسة أب تاون الدولية)؛ و(٦) خصومات رسوم الموظفين وفقًا لسياسة الموارد البشرية (التي تتراوح ما بين ٢٥٪ و ١٠٠٪). وفي حين أن المجموعة لم تعد تقبل طلبات الالتحاق الجديدة بموجب برنامج محمد بن راشد، والذي أوقفته الحكومة، فإن لدى المجموعة ١٦١ طالبًا ملتحقًا ببرنامج محمد بن راشد كما في أغسطس ٢٠٢٢، حيث سيتم الإبقاء على وضعهم إلى حين بلوغ هؤلاء الطلاب المستوى ١٢.

توفر المجموعة خصومات رسوم تعليمية: (١) حتى ٧٥٪ من مبالغ الرسوم التعليمية لأول طفلين من أطفال أعضاء مجلس إدارة المجموعة؛ و(٢) حتى ١٠٪ من مبالغ الرسوم التعليمية للأطفال الإضافيين لأعضاء مجلس الإدارة. يتم تقديم خصومات رسوم تعليمية لكبار مدراء المجموعة بما يتفق مع سياسة خصومات الموظفين القياسية للمجموعة، والتي تصل إلى خصومات تتراوح ما بين ٢٥٪ و ١٠٠٪.

القسم الرابع: الدعوة لانعقاد الجمعية العمومية التأسيسية

يقدم الإخطار التالي إلى جميع المكتتبين الذين تم تخصيص أسهم الطرح لهم والذي يعد بمثابة دعوة لحضور اجتماع الجمعية العمومية التأسيسية في التاريخ والوقت الموضحين في الإخطار. يحق لكافة المكتتبين الحضور والتصويت في هذا الاجتماع. وتتناسب حقوق التصويت لأي مكتتب يحضر اجتماع الجمعية العمومية التأسيسية مع عدد أسهم الطرح التي يمتلكها المكتتب عقب عملية التخصيص.

الدعوة لانعقاد الجمعية العمومية التأسيسية

تحية طيبة وبعد،

يتقدم مؤسسو تعليم القابضة ش.م.ع (شركة مساهمة عامة قيد التحول في إمارة دبي، الإمارات العربية المتحدة) ("الشركة") بالشكر على تقدمكم لشراء أسهم في الشركة.

استناداً لأحكام المادة 131 من المرسوم بقانون اتحادي رقم ٣٢ لسنة ٢٠٢١ بشأن الشركات التجارية كما يتم تعديله بين الحين والآخر، يصر لجنة مؤسسي الشركة أن تدعوكم لحضور اجتماع الجمعية العمومية التأسيسية ("الجمعية العمومية التأسيسية") للشركة الذي سيعقد إلكترونياً عن بعد وبدون الحضور الشخصي للمساهمين في ٢٣ نوفمبر ٢٠٢٢ في تمام الساعة التاسعة صباحاً.

وفي حالة عدم اكتمال النصاب القانوني في الاجتماع الأول، سوف يتم انعقاد الاجتماع الثاني إلكترونياً / عن بعد وبدون الحضور الشخصي للمساهمين في تمام الساعة التاسعة صباحاً في ٢٨ نوفمبر ٢٠٢٢.

ويكون انعقاد الجمعية العمومية التأسيسية صحيحاً بحضور عدد من المساهمين أو من يمثلهم الذين يمتلكون ٥٠٪ (خمسون بالمئة) أو أكثر من أسهم الشركة، ويترأس الاجتماع الشخص الذي تنتخبه الجمعية من بين المؤسسين.

سيقوم سوق دبي المالي بإرسال رسالة نصية إلى جميع المكتتبين الذين تم تخصيص أسهم الطرح لهم وذلك ليتمكنوا من حضور اجتماع الجمعية العمومية التأسيسية والتصويت على القرارات.

وسيكون جدول أعمال الجمعية العمومية التأسيسية كما يلي:

مراجعة واعتماد تقرير لجنة المؤسسين بشأن عملية تحول الشركة والنفقات التي استلزمته.

الموافقة على عقد التأسيس والنظام الأساسي للشركة وتعديل المادة ٥ من كل من عقد التأسيس والنظام الأساسي للشركة لتضمين قيمة رأس مال الشركة بعد الطرح.

اعتماد تعيين أعضاء أول مجلس إدارة للشركة لمدة ثلاث سنوات وفقاً للمادة ١٩ من النظام الأساسي للشركة.

الموافقة على تعيين مدقق حسابات الشركة.

الإعلان عن تأسيس الشركة.

اعتماد المكافآت التي ستدفع لأعضاء مجلس الإدارة مقابل عملهم في أي من لجان مجلس الإدارة أو الذين يقومون بأعمال خاصة فوق واجباتهم العادية كأعضاء في مجلس إدارة الشركة.

يحق للمؤسسين وأي شخص تم تخصيص أسهم الطرح له حضور اجتماع الجمعية العمومية التأسيسية إلكترونياً. يكون لكل مساهم عدد من الأصوات يساوي عدد الأسهم التي يمتلكونها. وفي حال حضور ممثل عن المساهم، عليه أن يحضر وكالة خطية تخوله الحضور واتخاذ القرارات بالنيابة عن ذلك المساهم (مرفق طيه نموذج عن الوكالة). علماً بأن الوكالة يجب أن يتم تصديقها وتوثيقها إذا كان الوكيل من غير المساهمين؛ ولا يجوز أن يكون الوكيل من بين أعضاء مجلس إدارة الشركة؛ ولا يجوز أن يقوم الوكيل بتمثيل أكثر من مساهم واحد على ألا تتجاوز قيمة الأسهم نسبة ٥٪ من رأس مال الشركة.

وفي حال حدوث أي تغيير في المواعيد المذكورة أعلاه، سيتم الإعلان عنها بواسطة الصحف المحلية عقب استلام الموافقة من هيئة الأوراق المالية والسلع في دولة الإمارات العربية المتحدة.

سيُطلب من جميع الأشخاص الذين يحضرون اجتماع الجمعية العمومية التأسيسية إلكترونياً تقديم إثبات الهوية (مثل بطاقة الهوية الإماراتية أو جواز السفر). إذا كان المكتتبين يحضرون الاجتماع من خلال ممثل مفوض، سيُطلب من الممثل المفوض تقديم: (١) خطاب التخصيص الأصلي أو رسالة نصية قصيرة تؤكد تخصيص أسهم الطرح؛ (٢) نسخة مصدقة من جواز سفر المكتتبين؛ (٣) جواز سفرهم الأصلي؛ و (٤) التوكيل الرسمي الموثق.

وتفضلوا بقبول فائق الاحترام،

لجنة المؤسسين

نموذج التوكيل

توكيل خاص للحضور والتصويت في اجتماع الجمعية العمومية التأسيسية لشركة

تعليم القابضة (ش.م.ع)

(قيد التحول)

نحن/أنا، الموقع أدناه [●]، أفوض بموجب هذا التوكيل السيد/السيدة [●] ("الوكيل")، لحضور اجتماع الجمعية العمومية التأسيسية لتعليم القابضة (ش.م.ع) (قيد التحول) نيابةً عني وله حق التصويت على كافة القرارات والأمور المطروحة في هذا الاجتماع سواء تم عقده في موعده المقرر أو تم تأجيله إلى موعد لاحق. كما يكون للوكيل الحق في اتخاذ كافة القرارات والمستندات في هذا الإطار.

التوقيع:

السيد/ [●]

التاريخ:

القسم الخامس: تفاصيل أخرى

الهيكل الإداري المقترح للشركة

هيكل مجلس الإدارة

عند الإدراج، يتم تشكيل مجلس الإدارة. ومن المتوقع أن يتألف مجلس الإدارة من ٩ (تسعة) أعضاء، جميعهم غير تنفيذيين، و٨ (ثمانية) أعضاء منهم أعضاء مجلس إدارة مستقلين.

وفيما يلي لمحة عن السيرة الذاتية وخبرة كل عضو من أعضاء مجلس الإدارة:

خالد أحمد حميد مطر الطاير - رئيس مجلس الإدارة

خالد الطاير هو العضو المنتدب لشركة الطاير إنسيجنيا، الشركة المختصة بتجارة التجزئة لمجموعة الطاير، منذ تعيينه كرئيس تنفيذي لها من عام ٢٠١١ حتى عام ٢٠١٩. تمثل شركة الطاير إنسيجنيا أكثر من ٦٠ علامة تجارية فاخرة، منها علامات تجارية تمثل نمط حياة والمعيشة الفاخرة، الجمال والضيافة.

حاليا يشغل خالد منصب رئيس مجلس إدارة تعليم، وهو عضو في مجلس إدارة مجموعة إنتركونتيننتال للمحلات التجارية، وعضو في مجلس إدارة هيئة الأزياء في وزارة الثقافة في المملكة العربية السعودية، وعضو في مجلس إدارة غرفة دبي للاقتصاد الرقمي وعضو في مجموعة عمل قطاع التجزئة في غرفة دبي للاقتصاد.

قبل انضمامه إلى مجموعة الطاير كمدير عام للمجموعة في ٢٠٠٥، أسس خالد شركة إنترنت ناشئة (ماكوك)، وعمل في شركة ماكينزي اند كو، وشركة الامارات للخدمات المالية.

حصل خالد على بكالوريوس العلوم في ريادة الأعمال وتمويل الشركات والاقتصاد من كلية بابسون في الولايات المتحدة عام ١٩٩٩.

عادل محمد صالح الزرعوني - نائب رئيس مجلس الإدارة

عادل الزرعوني هو الشريك الإداري ومؤسس مجموعة ريفولي، وهي واحدة من أكبر متاجر التجزئة الفاخرة في الشرق الأوسط، ولها أكثر من ٤٠٠ منفذ بيع في الإمارات العربية المتحدة والبحرين وقطر والكويت وعمان.

للسيد الزرعوني خبرة في مختلف المناصب في جميع أنحاء المنطقة حيث انه عضو مجلس إدارة فعال في العديد من الشركات المساهمة العامة والخاصة. وهو عضو مجلس إدارة مجموعة ريفولي ونائب رئيس مجلس إدارة الشركة الوطنية العامة للتأمين، إحدى أكبر شركات التأمين في الإمارات العربية المتحدة.

السيد الزرعوني هو مؤسس ونائب رئيس مجلس الإدارة ورئيس اللجنة التنفيذية لتعليم. السيد الزرعوني هو أيضا نائب رئيس اتحاد الإمارات للجولف، والأمين العام للاتحاد العربي للجولف. عضو مجلس إدارة اللجنة الأولمبية الوطنية لدولة الإمارات العربية المتحدة.

يحمل السيد الزرعوني بكالوريوس التمويل من جامعة سنترال فلوريدا بالولايات المتحدة الأمريكية.

سعادة/ هلال سعيد سالم سعيد المري

يشغل سعادة هلال سعيد المري منصب المدير العام لدائرة الاقتصاد والسياحة بدبي، وهو عضو في المجلس التنفيذي لإمارة دبي، وعضو مجلس إدارة مؤسسة دبي للاستثمارات الحكومية، والمدير العام لسلطة مركز دبي التجاري العالمي.

وقد تم تعيين المري خلال شهر نوفمبر ٢٠٢١ بمنصب رئيس مجلس إدارة سوق دبي المالي، كما أنه عضو في اللجنة العليا لـ "إكسبو ٢٠٢٠ دبي"، إضافة إلى كونه عضواً في مجلس إدارة غرفة تجارة وصناعة دبي، وإعمار العقارية، ومؤسسة "تعليم".

يقوم المري بالكثير من المهام والمسؤوليات التي تهدف في مجملها إلى تعزيز مكانة دبي لتكون الوجهة المفضلة للاستثمار، والأعمال، والترفيه، وبما ينعكس بشكل إيجابي على تطور ونمو اقتصاد دبي.

يحمل المري درجة الماجستير في إدارة الأعمال من كلية لندن للأعمال، كما أنه محاسب قانوني معتمد من معهد المحاسبين القانونيين في إنجلترا وويلز، ويتمتع بمجموعة من الخبرات المتنوعة في مجالات عدة، حيث أنه عمل سابقاً في أكبر الشركات العالمية في مجال خدمات استشارات الأعمال مثل "ماكيزي آند كومباني" و"كيه بي إم جي".

عامر سعد محمد فوزي الخياط

عامر الخياط حاصل على درجة الماجستير (مع مرتبة الشرف) من جامعة ستانفورد بالولايات المتحدة، وبكالوريوس (مع مرتبة الشرف) في الهندسة المدنية من إمبريال كوليدج، المملكة المتحدة.

السيد عامر الخياط هو العضو المنتدب في شركة الخياط للاستثمار، وبصفته العضو المنتدب، فقد لعب دوراً رئيسياً في حلول النقل والتطوير العقاري. شركة الخياط للاستثمار هي شركة عائلية متنوعة تعمل في قطاعات متعددة تشمل البيع بالتجزئة والرعاية الصحية والمقاولات واللياقة والخدمات البيئية والسيارات والاستثمارات

علاوة على ذلك، عامر الخياط هو عضو مجلس إدارة في مركز شارقة للاستثمار، والعضو المنتدب في شركة الخياط للسيارات، ونائب رئيس مجلس الإدارة في ترانسمارك ونائب رئيس مجلس الإدارة في ريلتي كابيتال.

احمد سعد محمد فوزي الخياط

بعد التخرج بدرجة البكالوريوس في الاقتصاد النقدي (الصرافة المركزية) من كلية لندن للاقتصاد ((LSE))، ذهب أحمد الخياط إلى جامعة ييل ((Yale University)) حيث أكمل دراسته العليا في الاقتصاد الدولي واقتصاديات التنمية في عام ١٩٩٤.

يشغل احمد الخياط منصب المدير العام في الخياط للاستثمار، وهي شركة عائلية متعددة المجالات ومقرها في دبي. خلال العام ٢٠٠٦، كان أحد المستثمرين المؤسسين لشركة ترانسماك ((Transmak)) ، المتخصصة في تأجير معدات البناء ، ولا يزال عضوًا في مجلس إدارتها كما كان أحد المستثمرين المؤسسين في شركة تعليم. واستمر عضوًا في مجلس الإدارة وعضوًا في اللجنة التنفيذية لها بدون انقطاع منذ إنشائها. كما يشغل أحمد الخياط منصب الرئيس في شركة صن إن موشن، وهي شركة ناشئة في قطاع الطاقة الشمسية أسسها في العام ٢٠١٧. وقبل ذلك، عمل كزميل مع شركة ماكينزي وشركاه بكل من مكتي كولونيا ودبي حتى العام ٢٠٠٣.

هو عضو في منظمة الرؤساء الشباب منذ العام ٢٠١٤ وكذلك زميل جمعية اسبن.

اياد إسماعيل سبتي مشعل

يتمتع اياد مشعل بخبرة ٢٥ عاما في مجال الاستثمار والتمويل وهو الرئيس التنفيذي للاستثمار في شركة الصكوك الوطنية والمسؤول عن تطوير وتنفيذ الاستراتيجية الاستثمارية للشركة وإعادة التوازن إلى محافظتها الاستثمارية المكونة من العديد من أنماط الأصول بما في ذلك أدوات الدخل الثابت والأسهم والعقارات والملكية الخاصة وغيرها محليا وعالميا.

قبل ذلك، شغل اياد منصب العضو المنتدب ورئيس استثمارات الشرق الأوسط وشمال افريقيا لدى مجموعة الراشد واحدة من أكبر التكتلات في المملكة العربية السعودية. كان تركيز اياد في المقام الأول على أسواق الأسهم الخاصة والعامة في المنطقة ومثل المجموعة في مجلس إدارة العديد من الشركات بما في ذلك شركات متخصصة في التعليم العالي والأدوية والمواد الغذائية والمستشفيات البنوك والشركات الصناعية.

كما شغل قبل ذلك، منصب المدير التنفيذي في بنك جوليوس باير ومقره في دبي قبل انضمامه لمجموعة الراشد، حيث أطلق وادار صندوق اونكس الشرق الأوسط وشمال افريقيا وهو واحد من أوائل صناديق التحوط المتخصصة في منطقة الشرق الأوسط وشمال افريقيا. كما قدم المشورة للعملاء بشأن تخصيص الأصول العالمية واختيار المنتجات. وفي وقت سابق شغل منصب رئيس إدارة الأصول لدى مجموعة اطلس الاستثمارية في الأردن ورئيس إدارة الأصول لمنطقة الشرق الأوسط وشمال افريقيا في مجموعة البنك العربي دبي. خلال مسيرته المهنية، قام اياد بتأسيس وإدارة العديد من صناديق الاستثمار بما في ذلك صندوق أسهم وصندوق تحوط وصندوق اسهم خاصة وصندوق عقاري مباشر وهو محلل مالي معتمد (CFA) وعضو في معهد CFA منذ العام ١٩٩٩. أكمل اياد جرجة الماجستير في إدارة الاعمال وبكالوريوس مع مرتبة الشرف في المحاسبة وإدارة الاعمال من الجامعة الأردنية.

محمد عبدالله عبدالرحمن الشيباني

يرأس محمد عبد الله الشيباني مكتب العائلة لمجموعة عيسى صالح القرقي، وهي مجموعة مقرها الإمارات العربية المتحدة تضم ٢٧ شركة تمثل أكثر من ٣٧٠ علامة تجارية عالمية.

قبل ذلك، عمل محمد في مؤسسة دبي للاستثمارات الحكومي (ICD)، الذراع الاستثماري لحكومة دبي ، حيث قام بتغطية الاستثمارات العقارية المحلية و العالمية للمؤسسة.

وهو عضو في مجلس إدارة مؤسسة صندوق المعرفة بالإضافة إلى كونه عضواً في لجنة الاستثمار في مؤسسة الصكوك الوطنية.

يحمل محمد بكالوريوس العلوم المالية من جامعة بنتلي في الولايات المتحدة وماجستير إدارة الأعمال (MBA) من كلية لندن للأعمال في المملكة المتحدة.

سعادة/ عبدالله محمد عبدالله محمد العور

يشغل عبدالله محمد العور حالياً منصب المدير التنفيذي لمؤسسة صندوق المعرفة في حكومة دبي.

شغل العور قبل ذلك مهام الرئيس التنفيذي لسلطة مركز دبي المالي العالمي في العام ٢٠٠٩. وخلال مسيرته المهنية، التي امتدت الى ٨ سنوات ابتداءً من العام ٢٠٠٤، تولى العور مناصب تنفيذية متعددة مستفيداً من مهاراته الاستثنائية في مجالات التخطيط الاستراتيجي وإدارة عمليات التشغيل والرقابة المالية ومساهما بشكل فاعل في تطوير مركز دبي المالي العالمي ليصبح مركزاً مالياً عالمياً.

كما تولى العور في العام ٢٠١٣ منصب المدير التنفيذي لمركز دبي لتطوير الاقتصاد الإسلامي منذ تأسيسه، من حيث الاشراف على اعمال المركز والتنسيق والتعاون مع جميع الجهات المعنية في القطاعين الحكومي والخاص على تطبيق رؤية صاحب السمو الشيخ محمد بن راشد آل مكتوم، نائب رئيس الدولة رئيس مجلس الوزراء حاكم دبي لجعل دبي "عاصمة الاقتصاد الإسلامي" من خلال ابتكار مبادرات تسهم في تطوير قطاعات اقتصادية متوافقة مع احكام الشريعة الإسلامية، بدءاً من التمويل والصيرفة الإسلامية وصولاً إلى الأغذية والمنتجات والخدمات الحلال وقطاعات نمط الحياة.

يشغل العور حالياً عضوية عدة مجالس إدارة ولجان من ضمنها عضوية مجلس إدارة شركة إعمار للتطوير وعضوية مجلس إدارة مركز الإمارات العالمي للاعتماد وعضوية اللجنة الرقابية للصندوق العقاري لبنك الإمارات دبي الوطني. كما شغل العور سابقاً عضوية اللجنة الاقتصادية للمجلس التنفيذي في إمارة دبي، ومجلس المناطق الحرة بدبي وبورصة دبي ولجنة الاستثمار في الصندوق العقاري لبنك الإمارات دبي الوطني.

حصل العور على بكالوريوس العلوم في إدارة الاعمال من جامعة كولورادو في بولدر، الولايات المتحدة الأمريكية وتخرج أيضاً من برنامج محمد بن راشد لإعداد القادة المتخصص في التعليم التنفيذي للمديرين في القطاعين العام والخاص بالتعاون مع جامعة كرانفيلد في المملكة المتحدة ومعهد أي ام دي IMD ومعهد انسياد INSEAD.

رحاب محمد حسين لوتاه

السيدة/ رحاب لوتاه هي نائبة الرئيس التنفيذي للمجموعة - الصكوك الوطنية. تمتلك السيدة رحاب لوتاه خبرة تزيد عن ٢٠ عامًا في القطاع الحكومي والمالي لدولة الامارات العربية المتحدة.

قبل انضمامها إلى شركة الصكوك الوطنية (شركة مساهمة خاصة) كنائبة للرئيس التنفيذي للمجموعة، شغلت مناصب عدة تحت مظلة مجموعة موارد: الرئيسة التنفيذية لشركة موارد للاستشارات، ونائبة الرئيس الأولي للمؤسسات الصغيرة والمتوسطة ولقسم تجارة التجزئة في شركة موارد للتمويل. بالإضافة الى ما سبق كانت السيدة رحاب لوتاه، عضوة في مجلس إدارة شركة موارد للتكنولوجيا.

على مر السنين، انشأت السيدة رحاب لوتاه إرثًا رائدًا يحتوي على العديد من المشاريع التجارية والاجتماعية الناجحة بما في ذلك جائزة تميز ومنتدى رواد الاعمال.

حصلت على العديد من الجوائز المرموقة بما في ذلك جائزة رئيس دولة الإمارات العربية المتحدة صاحب السمو الشيخ خليفة بن زايد، وهي اول امرأة في العالم تحصل على شهادة التمويل الإسلامي. في التمويل.

السيدة/ رحاب لوتاه مستشارة تمويل إسلامي ومدققة معتمدة وتحمل بكالوريوس الهندسة من جامعة الإمارات وماجستير إدارة الأعمال من جامعة ستراثفورد بالولايات المتحدة الأمريكية كما تحمل دبلومة الدراسات العليا في التمويل الإسلامي من معهد الصيرفة الإسلامية والتأمين بالمملكة المتحدة.

الإدارة التنفيذية

بالإضافة إلى أعضاء مجلس الإدارة، من المتوقع ان يتولى فريق الإدارة التنفيذية الواردين ادناه مهمة الإدارة اليومية لعمليات الشركة، نافذاً من تاريخ الإدراج:

الاسم	سنة الميلاد	الجنسية	الوظيفة	سنة التعيين
الان دافيد يامسون	١٩٧٠	المملكة المتحدة	الرئيس التنفيذي	٢٠١٩
أرناود ايمانويل جين ماري برودهوم	١٩٦١	فرنسا	الرئيس التنفيذي للشؤون المالية	٢٠١٧
سامول ترومان	١٩٧٨	المملكة المتحدة	الرئيس التنفيذي للعمليات	٢٠٠٨

نوضح أدناه خبرات كل فرد من أفراد فريق الإدارة التنفيذية:

الان دافيد ويليامسون

تخرج آلان من جامعة جلاسكو بدرجة الشرف في مادة التاريخ (مع مادة الاقتصاد ومادة اللغة الروسية) والتحق بكلية الدراسات العليا في جامعة هارفارد خلال فترة عمله كمدير مدرسة في المملكة المتحدة. قاد العديد من المدارس كمدير في المملكة المتحدة وقطاع المدارس الدولية. شغل آلان سابقًا منصب الرئيس التنفيذي لمجموعة مدارس متميزة في دبي، وقبل ذلك كان رئيسًا لمجتمع تعليمي كبير فيوتشرز ترست في المملكة المتحدة

لقد جلب معه ثروة من الخبرة، كمدرس ومدير وناظر لمجموعات من المدارس. آلان هو محاور قوي يفهم بشكل أساسي أن ربحية ونجاح شركة تعليمية مرتبطان ارتباطًا جوهريًا بالمدارس السعيدة والمزدهرة حيث تكون رفاهية الطلاب هي الأهمية الأولى، وحيث يكون الموظفون هم الأصول الأكثر قيمة. بالإضافة إلى كونه شغوفًا بالتعليم والتعلم، شارك آلان سابقًا بنشاط في القيادة المدرسية المتعلقة بالاحتياجات التعليمية الخاصة والإدماج.

في منصبه الحالي كرئيس تنفيذي في تعليم، يشرف على التوجه الاستراتيجي للشركة

يتمتع آلان بتأثير كبير ومثير للإعجاب ومهارات قائمة على الأدلة في تحسين النظام على نطاق واسع، ودمج المهارات والكفاءة والمعرفة في:

- الفطنة في الأعمال المالية
- القيادة والتطوير المهني، بما في ذلك التوجيه والتدريب في صناعة التعليم
- قيادة المنظمات الكبيرة من خلال التغيير التحويلي-
- مبادئ وممارسات المساءلة فيما يتعلق بالمدارس والمؤسسات
- مدارس ومؤسسات رائدة من خلال ضمان الجودة والتقييم الذاتي والتفكير الاستراتيجي وأفضل تعليم ذي قيمة ومراجعات مالية
- التعليم الدولي والمناهج والمعايير وإجراءات المراجعة
- التخطيط الاستراتيجي عالي المستوى
- تحسين المدرسة بما في ذلك تفتيش جلاله الملكة في سياق المملكة المتحدة
- تحسين المدارس في الإمارات العربية المتحدة بما في ذلك نقل مجموعات المدارس إلى "التميزة"
- إدارة المشاريع، بما في ذلك مشاريع بدء المدرسة
- تحسين المدارس وعملية "أفضل قيمة" في الشراكة بين القطاعين العام والخاص بما في ذلك برنامج المدارس المستقلة في الإمارات العربية المتحدة -أبو ظبي

أرناود إيمانويل جين ماري برودهوم

يتمتع أرنو بخبرة تزيد عن ٢٥ عامًا في القيادة، في وطنه فرنسا، وعلى الصعيد الدولي بما في ذلك مناصب المدير المالي في المملكة المتحدة مع مسؤوليات عالمية ومهمة ومنصب آخر في اليابان. شغل مناصب عليا في شركة

EBRD في (لندن + العالمية)، ذراع إدارة الاستثمار في AXA's investment (لندن + العالمية)، مكتب عائلي في أبوظبي قبل الانضمام إلى تعليم في ديسمبر ٢٠١٧. كان أرنو مديرًا للعديد من الشركات التشغيلية وعمل في مناصب في مجالس الإدارة لفترة طويلة. يتمتع بخبرة واسعة في الإدارة المالية، ولديه المهارات والكفاءة والمعرفة في:

- المساهمة في الإستراتيجية وتنفيذ الجانب المالي منها-
- تحسين ربحية الأعمال، وخطوط الأعمال، والمنتجات-
- إعادة هيكلة المنصات-
- معاملات الاندماج والاستحواذ-
- إدارة المشاريع ومشاريع تعديل الادارة- الأشخاص والأدوات والعمليات-
- الميزانية والتخطيط-
- قيادة فرق كبيرة وصغيرة من الموظفين ورعاية المواهب-
- أفضل الممارسات المالية الدولية-

يحمل أرنود درجة الماجستير في التاريخ من جامعة السوربون بفرنسا ودرجة الماجستير في التمويل والمحاسبة والإدارة والقانون من معهد باريس للدراسات السياسية في فرنسا.

سامول ترومان

سام عضو في (RICS) المعهد الملكي للمساحين القانونيين، الهيئة المهنية الرائدة في العالم لتعزيز أعلى المعايير المهنية في تطوير وإدارة الأراضي والعقارات والبناء والبنية التحتية. سام حاصل أيضًا على درجة الماجستير (بامتياز) في الإدارة التجارية ومسح الكميات من جامعة هيريوت وات.

يتمتع بخبرة تزيد عن ١٥ عامًا في العمل في قطاع تطوير المدارس الخاصة الدولية. بصفته مدير العمليات في "تعليم"، يتولى سام حاليًا مسؤولية تقديم التميز التشغيلي والكفاءة عبر مجموعة مدارس تعليم. وهو مسؤول أيضًا عن دفع مبادرات النمو وتعزيز القيمة للمجموعة. بالإضافة إلى هذا الدور، يشرف على جميع أنشطة التسويق والقسم الخاص بطلبات الالتحاق بالمدارس والقبول، للمجموعة لضمان توافقها في استراتيجياتها وأهدافها.

وهو عضو في المجلس التنفيذي الأول لتعليم الذي يعزز التميز التشغيلي ويطور استراتيجيات النمو المستقبلية. كما يحدد ويطور سياسات تشغيلية فعالة ويوفر دعم القيادة ويضمن مساءلة جميع المدارس عن مسؤوليتهم داخل المجموعة.

إنه شغوف بالتصميم وتقديم بيئات تعليمية متميزة ومستقبلية وموفرة للطاقة وصديقة للبيئة. كمساح كمية قانوني (CQS)، تشمل مسؤولياته إعداد دراسات الجدوى والتحكم في تكلفة المشاريع. لديه سجل يحسد عليه

في تصميم وتقديم مشاريع بملايين الدولارات ومتعددة الأوجه وسريعة المسار في الوقت المحدد وفي حدود الميزانية.

قبل انضمامه إلى "تعليم"، أمضى سام ١٠ سنوات مع أحد أكبر موردي التعليم في العالم. هنا نجح في تطوير سلاسل الوصول والتوريد والتوزيع عبر دول مجلس التعاون الخليجي والشرق الأقصى وآسيا الوسطى. تم تكريمه للعديد من النجاحات المهمة؛ كان أحدها هو التنفيذ الناجح للعديد من العقود التي منحتها وزارة المعونة الأمريكية لتوريد الإمدادات التعليمية الأساسية إلى مواقع في جميع أنحاء العراق للمساعدة في إعادة بناء المدارس الحكومية. بالإضافة إلى ذلك، حصل أيضًا على عدد من العقود الرئيسية الممنوحة من بنك التنمية الآسيوي للمشاريع التعليمية.

الهيكل التنظيمي للمجموعة:

إن الهيكل التنظيمي للشركة مرفق في الملحق رقم ٥ من هذه النشرة

المراكز الوظيفية التي يشغلها أعضاء مجلس الإدارة في أي من الشركات التابعة للشركة و/أو الشركات المساهمة الأخرى في دولة الإمارات:

لا يشغل أي من أعضاء مجلس الإدارة أي مراكز وظيفية في أي من الشركات التابعة للشركة

المراكز الوظيفية لأعضاء الإدارة التنفيذية في أي من الشركات التابعة للشركة و/أو الشركات المساهمة الأخرى في دولة الإمارات العربية المتحدة:

يشغل أعضاء الإدارة التنفيذية للشركة المذكورين أعلاه المراكز الوظيفية التالية في الشركات التابعة التالية:

الاسم	الكيان القانوني
الان دافيد ويليامسون	تعليم للإدارة ش.ذ.م.م
أرناود ايمانويل جين ماري برودهوم	تعليم للإدارة ش.ذ.م.م
سامول ترومان	تعليم للإدارة ش.ذ.م.م

شروط الأهلية والانتخاب لمجلس إدارة الشركة:

سيتم انتخاب أعضاء مجلس الإدارة في اجتماع جمعية عمومية عن طريق التصويت التراكمي بالاقتراع السري، وعلى الرغم من ذلك فقد تم تعيين مجلس الإدارة المشار إليهم في القسم الخامس من قبل المؤسسين.

اختصاصات ومسؤوليات أعضاء مجلس الإدارة:

تتمثل المهام الرئيسية لمجلس الإدارة في توفير القيادة الاستراتيجية وتحديد سياسات الإدارة الأساسية للشركة والإشراف على أداء العمل بها، كما يُعد مجلس الإدارة هو الجهة الرئيسية المنوط بها اتخاذ القرارات لكافة الموضوعات المهمة للشركة سواءً فيما يتعلق بالآثار الاستراتيجية أو المالية أو الآثار الأخرى المتعلقة بسمعة الشركة، وإضافة إلى ذلك يمتلك مجلس الإدارة السلطة النهائية لاتخاذ القرارات فيما يتعلق بكافة المسائل باستثناء تلك التي تنفرد بها الجمعية العمومية للمساهمين بموجب القانون أو النظام الأساسي للشركة.

تتضمن المسؤوليات الأساسية لمجلس الإدارة ما يلي:

- أ. تحديد استراتيجية الشركة وميزانيتها وهيكلها؛
- ب. اعتماد السياسات الأساسية للشركة؛
- ت. اتخاذ الإجراءات اللازمة لإعداد التقارير المالية والإشراف عليها وكذلك سياسات إدارة المخاطر وغيرها من الضوابط الداخلية والمالية؛
- ث. اقتراح إصدار أسهم جديدة وإعادة هيكلة الشركة؛
- ج. تعيين الإدارة التنفيذية؛
- ح. تحديد سياسات الأجور والمكافآت بالشركة وضمان استقلالية أعضاء مجلس الإدارة والتعامل مع أي تضارب محتمل للمصالح؛
- خ. الدعوة لاجتماعات المساهمين وضمان التواصل معهم بصورة مناسبة.

يتم تعيين أعضاء مجلس الإدارة من قبل المساهمين لمدة ثلاث سنوات ويجوز انتخاب أعضاء مجلس الإدارة لأي مدد متتالية.

يتم تعيين جميع أعضاء مجلس الإدارة رسمياً في اجتماع الجمعية العمومية التأسيسية الخاص بالشركة ("الجمعية العمومية التأسيسية") الذي سيعقد بتاريخ ٢٣ نوفمبر ٢٠٢٢ في تمام الساعة التاسعة صباحاً

ويكون عنوان العمل الخاص بكل عضو من أعضاء مجلس الإدارة هو: مكتب رقم ١٠٥، الطابق الأول، سنشري بلازا، شارع شاطئ جميرا، ص.ب. ٧٦٦٩١، دبي، الإمارات العربية المتحدة

لجان مجلس الإدارة

بمجرد الإدراج، يعتمزم مجلس الإدارة بتشكيل لجنة تدقيق ولجنة الترشيحات والمكافآت. لا يجوز لرئيس مجلس الإدارة أن يكون عضواً في أي من هذه اللجان، كما يجوز للمجلس تشكيل لجان إضافية حسب الاقتضاء.

يوضح الجدول أدناه عضوية كل الأعضاء المتوقعين في كل لجنة من اللجان المنبثقة عن المجلس كما في تاريخ وبعد الإدراج.

اسم لجنة مجلس الإدارة	لجنة التدقيق	لجنة الترشيحات والمكافآت
رئيس اللجنة	رحاب محمد حسين لوتاه	اياد إسماعيل سبتي مشعل
عضو	دكتور/ زياد عزام	رحاب محمد حسين لوتاه
عضو	عامر سعد محمد فوزي الخياط	سعادة/ عبدالله محمد عبدالله محمد العور

فيما يلي نظرة عامة عن مهام كل واحدة من هذه اللجان المنبثقة عن مجلس الإدارة:

لجنة التدقيق

بتاريخ وبعد الادراج، تعتزم لجنة التدقيق الالتزام الواجب للقوانين واللوائح المعمول بها في دولة الإمارات العربية المتحدة، وهيئة الأوراق المالية والسلع، وسوق دبي المالي، بما في ذلك أحكام قواعد الحوكمة.

ومن ناحية التدقيق، تعتزم لجنة التدقيق تقديم المساعدة إلى مجلس الإدارة فيما يتعلق بالاضطلاع بمسؤولياته الخاصة في إعداد التقارير المالية وعمليات الرقابة والضوابط الداخلية والخارجية، ومنها مراجعة سلامة البيانات المالية المرحلية والسنوية للشركة ومراقبتها، وكذلك مراجعة نطاق الأعمال التي يقوم بها مدققون خارجيون بخلاف أعمال التدقيق، ومراقبتها وإسداء المشورة المتعلقة بتعيين مدققين خارجيين، والإشراف على علاقة الشركة بالمدققين الخارجيين، ومراجعة مدى فاعلية وكفاءة عمليات التدقيق الخارجية وكذلك مراجعة مدى فاعلية قسم مراجعة الضوابط الداخلية بالشركة.

تبقى المسؤولية النهائية على عاتق مجلس الإدارة فيما يتعلق بمراجعة واعتماد التقارير السنوية وحساب الأرباح والخسائر. تعتزم لجنة التدقيق باتخاذ الخطوات اللازمة لضمان استقلالية مدققي حسابات الشركة الخارجيين وفقاً لمتطلبات قواعد الحوكمة، وتعتمد الحصول على تأكيد من مدققي الحسابات بالتزامهم بالتعليمات المتعلقة بالاستقلالية والصادرة بهذا الشأن من الجهات المختصة.

تتطلب قواعد الحوكمة، أن تتألف لجنة التدقيق من ثلاثة أعضاء على الأقل من أعضاء مجلس الإدارة غير التنفيذيين، وممن لديهم المعرفة والخبرة في الأمور المالية والمحاسبية وأن يكون اثنين من أعضاء اللجنة على الأقل من الأعضاء المستقلين، ويجب تعيين أحد الأعضاء المستقلين رئيساً للجنة.

بتاريخ وبعد الادراج من المحتمل ان تتألف لجنة التدقيق من السيدة/ رحاب محمد حسين لوتاه (رئيس، عضو مستقل غير تنفيذي)، الدكتور/ زياد عزام (عضو خارجي من ذوي الخبرة) والسيد/ عامر سعد محمد فوزي الخياط (عضو غير تنفيذي). يتوجب على لجنة التدقيق الاجتماع أربع مرات على الأقل في السنة.

لجنة الترشيحات والمكافآت

بتاريخ وبعد الادراج تعتمد لجنة الترشيحات والمكافآت مساعدة مجلس الإدارة في تحمل مسؤولياته المتعلقة بتشكيل المجلس وأي لجان منبثقة عنه، كما من المتوقع ان تتحمل هذه اللجنة مسؤولية تقييم المهارات والمعرفة والخبرات إضافة إلى حجم مجلس الإدارة وهيكله وتشكيله واللجان المنبثقة عنه، ولا سيما مراقبة حالة استقلال أعضاء مجلس الإدارة غير التنفيذيين المستقلين. ومن المتوقع ان تتحمل اللجنة أيضاً المسؤولية عن المراجعة الدورية لهيكل مجلس الإدارة وتحديد المرشحين المحتملين تعيينهم كأعضاء بمجلس الإدارة أو أعضاء باللجان حسبما تقتضي الحاجة. وإضافة إلى ما سبق، من المتوقع ان تساعد لجنة الترشيحات والمكافآت أيضاً مجلس الإدارة في تحديد مسؤولياته المتعلقة بالمكافآت بما في ذلك تقديم التوصيات لمجلس الإدارة بخصوص سياسة الشركة بشأن مكافآت أعضاء مجلس الإدارة التنفيذيين، وتحديد المبادئ الشاملة والمعايير وإطار عمل الحوكمة الخاصة بسياسة المكافآت بالشركة وتحديد حزمة المكافآت والمزايا الفردية لكل أعضاء مجلس الإدارة والإدارة التنفيذية للشركة.

تتشرط قواعد الحوكمة، أن تتألف لجنة الترشيحات والمكافآت على الأقل من ثلاثة أعضاء مجلس إدارة غير تنفيذيين منهم اثنين على الأقل من الأعضاء المستقلين. ويجب اختيار واحد من الأعضاء المستقلين بمنصب رئيس لجنة الترشيحات والمكافآت ويرشح مجلس الإدارة باقي الأعضاء.

بتاريخ وبعد الادراج من المتوقع ان تتألف لجنة الترشيحات والمكافآت من الأعضاء التالية أسماؤهم السيد/ اياد إسماعيل سبتي مشعل (رئيس، عضو مستقل غير تنفيذي)، والسيدة/ رحاب محمد حسين لوتاه (عضو مستقل، غير تنفيذي) وسعادة/ عبدالله محمد عبدالله محمد العور (عضو مستقل، غير تنفيذي). يتوجب على لجنة الترشيحات والمكافآت الاجتماع مرة واحدة على الأقل في السنة.

حقوق ومسؤوليات المساهمين

إن حقوق المساهمين الرئيسية وفقاً لقانون الشركات والنظام الأساسي للشركة هي كما يلي:

- الحق في توزيع الأرباح التي يتم اقتراحها من مجلس الإدارة ويتم الموافقة عليها من الجمعية العمومية؛
و
- الحق في الأولوية في الاكتتاب بالأسهم الجديدة في حال زيادة رأسمال الشركة والحصول على حصتهم عند التصفية؛ و
- الحق في حضور اجتماع الجمعية العمومية واستلام نسخة من البيانات المالية للشركة؛ و

- الحق في طلب إبطال أي قرار تم تمريره في الجمعية العمومية ومقاضاة أعضاء مجلس الإدارة؛ و
- الحق في التسمية لعضوية مجلس الإدارة؛ و
- الحق في تعيين مدقي حسابات الشركة وتحديد أتعابهم؛ و
- الحق في التصرف بالأسهم وفقاً للقانون؛ و
- تنحصر مسؤولية المساهم في سداد قيمة شراء الأسهم، وليس مديونيات الشركة إلا في حدود القيمة الاسمية غير المدفوعة للأسهم الخاصة به.

عقد التأسيس والنظام الأساسي

مرفق طيه نشرة الاكتتاب هذه النص الكامل للنظام الأساسي للشركة وعقد تأسيسها في الملحق رقم ٢.

الأمر القانوني

يقراً الملخص التالي في ضوء أحكام عقد التأسيس والنظام الأساسي للشركة ومواد قانون الشركات ذات الصلة.

- التحول

سوف تتحول الشركة من شركة مساهمة خاصة إلى شركة مساهمة عامة وذلك قبل الإدراج، سيتم اعتماد عقد التأسيس والنظام الأساسي للشركة المشار إليهما في هذه النشرة من قبل الشركة عند التحول.

- النظام الأساسي

ينص النظام الأساسي للشركة المشار إليه في هذه النشرة على الحقوق والالتزامات المرتبطة بملكية الأسهم تفصيلاً.

- حضور الجمعية العمومية وحقوق التصويت

يحق لكل مساهم حضور الجمعية العمومية للمساهمين، ويكون له عدد أصوات مساوي لعدد أسهمه.

- ملكية مواطني الدولة

يجب ان لا تقل نسبة مشاركة مواطني الدولة – سواء بشكل مباشر او غير مباشر من خلال شركات مملوكة بالكامل منهم – عن ٦٠٪ (ستون بالمئة) من رأس مال الشركة في أي وقت من الأوقات.

- سجل الأسهم

عقب الإدراج في سوق دبي المالي، يقوم السوق بتجريد الأسهم من صفتها المادية والاحتفاظ بسجل الأسهم لدى سوق دبي المالي.

- المعلومات المالية

يحق للمساهم طلب نسخة من القوائم المالية السنوية المدققة للشركة.

- السنة المالية

تبدأ السنة المالية للشركة في اليوم الأول من سبتمبر وتنتهي في ٣١ أغسطس من كل عام. وتبدأ السنة المالية الأولى للشركة عقب تأسيس الشركة كشركة مساهمة عامة وتنتهي في ٣١ أغسطس من السنة التالية.

- الأرباح وعائدات التصفية

تقوم الشركة بتوزيع الأرباح المستحقة للأسهم وفقاً للأنظمة والقرارات الصادرة عن الهيئة ويكون للمساهم المستحق الحق في الأرباح المستحقة على تلك الأسهم. وفي حالة تصفية الشركة، يكون لكل مساهم الحق في جزء من أصول الشركة وذلك وفقاً لنص المادة ٢٢٣ من قانون الشركات.

- الأرباح المرحلية

يجوز للشركة توزيع أرباح مرحلية على أساس نصف سنوي أو ربع سنوي شريطة الحصول على موافقة المساهمين.

- الجمعية العمومية

يجوز لمجلس الإدارة الدعوة لعقد جمعية عمومية للشركة متى رأى ذلك لازماً. يمكن أيضاً للمساهمين طلب انعقاد جمعية عمومية من مجلس الإدارة إذا تقدم بهذا الطلب عدد من المساهمين يملكون ما لا يقل عن عشرة بالمائة (١٠٪). وفي أي حال من الأحوال، يجب عقد الجمعية العمومية مرة واحدة سنوياً على الأقل عقب استلام دعوة من مجلس الإدارة خلال (٤) أشهر من نهاية السنة المالية في المكان والزمان المحددين في الدعوة لعقد الجمعية.

يجوز إبطال أي قرار تعتمده الجمعية العمومية والذي يصدر لمصلحة فئة معينة من المساهمين دون الآخرين أو الإضرار بهم أو لجلب نفع خاص لأعضاء مجلس الإدارة أو لغيرهم دون اعتبار لمصلحة الشركة.

ويترتب على الحكم بالبطلان اعتبار القرار كأن لم يكن بالنسبة إلى جميع المساهمين وعلى مجلس الإدارة نشر الحكم بالبطلان في صحيفتين محليتين يوميتين تصدران باللغة العربية.

وتسقط دعوى البطلان بمضي ستين يوماً من تاريخ صدور القرار المطعون فيه، ولا يترتب على رفع الدعوى وقف تنفيذ القرار ما لم تأمر المحكمة بغير ذلك.

- مسؤولية مجلس الإدارة

يكون مجلس الإدارة مسؤول تجاه الشركة والمساهمين وتجاه الغير عن جميع أعمال الغش وإساءة استعمال السلطة، وعن كل مخالفة للقانون أو لنظام الشركة الأساسي، بالإضافة إلى سوء الإدارة. يكون للشركة الحق في رفع دعوى مسؤولية ضد أعضاء مجلس الإدارة مطالباً بالأضرار التي لحقت بالمساهمين بسبب إساءة استخدام السلطة من قبل مجلس الإدارة، مخالفة القانون أو النظام الأساسي للشركة وسوء الإدارة. ويجب أن يصدر قرار من الجمعية العمومية تعين فيه من يقوم بمباشرة الدعوى باسم الشركة.

لكل مساهم الحق في أن يقيم الدعوى منفرداً في حالة عدم قيام الشركة برفعها إذا كان من شأن الخطأ الذي قام به مجلس الإدارة إلحاق ضرر به كمساهم. ومع ذلك، عليه أن يخطر الشركة بعزمه على رفع الدعوى.

- تعيين رئيس مجلس الإدارة والصلاحيات المفوضة له

ينص النظام الأساسي على أنه يجب على مجلس الإدارة أن ينتخب من بين أعضائه رئيس مجلس إدارة ونائب لرئيس مجلس الإدارة. يمثل رئيس مجلس الإدارة الشركة أمام المحاكم ويقوم بالتوقيع على جميع القرارات المعتمدة من قبل مجلس الإدارة. في حالة حدوث تساوي في الأصوات بين أعضاء مجلس الإدارة يكون لرئيس المجلس الصوت المرجح.

- مدققو الحسابات المستقلون

ايرنست ويونج الشرق الأوسط (فرع دبي)

أي سي دي بروكفيلد بلايس، شارع المستقبل

ص.ب. ٩٢٦٧

دبي، الإمارات العربية المتحدة

تفاصيل أية برامج تتعلق بتملك موظفي الشركة لأسهمها.

لا يوجد لدى الشركة أية برامج تتعلق بتملك موظفي الشركة لأسهمها.

إقرار لجنة المؤسسين

يقر أعضاء لجنة المؤسسين لتعليم القابضة ش.م.ع (شركة مساهمة عامة قيد التحول في إمارة دبي، الإمارات العربية المتحدة)، على نحو منفرداً ومتضامناً، بموجب هذه النشرة بالمسؤولية الكاملة فيما يتعلق بصحة البيانات والمعلومات الواردة في هذه النشرة. ويؤكدون بعد اتخاذ إجراءات العناية الواجبة على عدم اغفال هذه النشرة لأي حقائق أو معلومات جوهرية يتسبب عدم إدراجها في جعل أي بيان في هذه النشرة مضللاً أو مؤثراً في قرار الاستثمار الخاص بالمكتتبين.

كما يلتزمون بقواعد الإصدار والإفصاح الصادرة عن الهيئة ويتعهدون بإخطار الهيئة بأي أحداث أو تغييرات جوهرية من شأنها أن تؤثر في الوضع المالي للشركة بدءاً من تاريخ تقديم طلب عرض الأسهم للاكتتاب إلى الهيئة حتى تاريخ بدء عملية الاكتتاب. كما يؤكدون أيضاً أنهم قد اتخذوا إجراءات العناية الواجبة الملائمة في إبرام الاتفاقيات التي تحدد واجبات الأطراف المشاركة في عملية الاكتتاب ومسؤولياتهم وفقاً لأفضل الشروط المتاحة في تاريخ التعاقد ووفقاً للشروط الصادرة عن الهيئة.

ويتعهدون بالإضافة إلى ذلك بإبلاغ الهيئة فور إجراء أي تغيير أو تعديل في معلومات الاكتتاب أو شروطه، والحصول على موافقتها فيما يتعلق بالحملات الإعلانية والنشرات والحملات الترويجية التي قد ترغب الشركة في القيام بها للترويج للاكتتاب وعرضه للجمهور.

ويتعهدون عند إتمام الاكتتاب بدعوة الجمعية العمومية التأسيسية للانعقاد في التاريخ والوقت والمكان المذكورين في هذه النشرة بالإضافة إلى استكمال تسجيل الأسهم المكتتب بها وإدراجها لدى الهيئات المختصة خلال فترة لا تتجاوز الوقت المحدد من قبل الهيئة.

ملحق رقم (١)

البيانات المالية

تعليم القابضة شركة مساهمة خاصة

وشركاتها التابعة

البيانات المالية الموحدة

٣١ أغسطس ٢٠٢٢

تعليق القابضة شركة مساهمة خاصة وشركاتها التابعة

تقرير أعضاء مجلس الإدارة والبيانات المالية الموحدة للسنة المنتهية في ٣١ أغسطس ٢٠٢٢

الصفحات

٢ - ١	تقرير أعضاء مجلس الإدارة
٥ - ٣	تقرير مدققي الحسابات المستقلين
٧ - ٦	بيان المركز المالي الموحد
٨	بيان الأرباح أو الخسائر الموحد
٩	بيان الإيرادات الشاملة الأخرى الموحد
١٠	بيان التغيرات في حقوق الملكية الموحد
١١	بيان التدفقات النقدية الموحد
٥٩ - ١٢	إيضاحات حول البيانات المالية الموحدة

تقرير أعضاء مجلس الإدارة

يسر مجلس الإدارة أن يقدم التقرير السنوي والبيانات المالية الموحدة المدققة لتعليم القابضة شركة مساهمة خاصة ("الشركة") وشركاتها التابعة (بشار إليها مجتمعة باسم "المجموعة") للسنة المنتهية في ٣١ أغسطس ٢٠٢٢. تعمل الشركة تحت الاسم التجاري لتعليم القابضة ش.م.خ (شركة مساهمة خاصة) بموجب رخصة تجارية رقم ٥٩١٤٧٨ الصادرة عن دائرة التنمية الاقتصادية.

مسؤولية الإدارة

إن القانون الاتحادي رقم (٣٢) لسنة ٢٠٢١ بشأن الشركات التجارية في دولة الإمارات العربية المتحدة وتعديلاته يستوجب على الإدارة إعداد بيانات مالية موحدة تعرض بشكلٍ عادل الوضع المالي للمجموعة والأداء الموحد لهذه السنة المالية.

تم إعداد البيانات المالية الموحدة المرفقة بما يتوافق مع المتطلبات التنظيمية والمعايير الدولية لإعداد التقارير المالية، والتي تشمل السياسات المحاسبية المعنية والتقديرات والأحكام. حيث تم النظر في جميع السجلات والمعلومات المحاسبية ذات الصلة عند إعداد هذه البيانات المالية الموحدة.

الأنشطة الرئيسية ونظرة حول الأعمال

تم ترخيص المجموعة لتقديم الخدمات التعليمية.

لم تكن الشركة قد بدأت عملياتها التجارية حتى الفترة المنتهية في ٣١ أغسطس ٢٠٠٧. اعتباراً من ١ سبتمبر ٢٠٠٧، استحوذت الشركة على ١٠٠٪ من أسهم "تعليم ذ.م.م." ("تعليم ذ.م.م.")، شركة تم تأسيسها في إمارة دبي وتعليم للإدارة ش.ذ.م.م. ("تعليم للإدارة ش.ذ.م.م.") وهي شركة ذات مسؤولية محدودة تأسست في إمارة دبي. وبموجب هذا، استحوذت المجموعة على خمس مدارس عاملة في إمارة دبي ومدرسة واحدة عاملة في إمارة أبوظبي وهم مدرسة دبي البريطانية وأكاديمية المزهرة الأمريكية ومدرسة أبتاون الابتدائية وحضانة حديقة الأطفال ومدرسة جرين فيلد كميونيتي ومدرسة الراحة الدولية على التوالي.

بنهاية السنة المنتهية في ٣١ أغسطس ٢٠٠٨، قامت المجموعة بشراء مبنى مدرسي آخر وقامت بتجديده بغرض توسعة مدرسة أبتاون الابتدائية وإضافة مبنى خاص بالمرحلة الثانوية تحت اسم مدرسة أبتاون العليا في إمارة دبي والتي بدأت عملياتها التجارية في سبتمبر ٢٠٠٨.

بحلول ٣١ أغسطس ٢٠٠٩، كانت المجموعة قد قامت بتأسيس المدرسة الثامنة لها، حضانة حديقة الأطفال بالجميرا في إمارة دبي وقد بدأت هذه الحضانة عملياتها التجارية في سبتمبر ٢٠٠٩. في ٢٠١٧، قرر مجلس إدارة الشركة إغلاق حضانة حديقة الأطفال بالجميرا عند انتهاء السنة الدراسية ٢٠١٦/٢٠١٧ وقبل انتهاء عقد الإيجار لمدة اثني عشر شهراً ويرجع ذلك بشكل رئيسي إلى انخفاض الطلب والمرافق المحدودة للمدرسة.

كما في ٣١ أغسطس ٢٠١٠، قامت المجموعة بتأسيس المدرسة التاسعة لها وهي مدرسة جميرا للكالوريا في إمارة دبي وقد بدأت هذه المدرسة عملياتها التجارية في سبتمبر ٢٠١٠.

علاوة على ذلك، قامت المجموعة خلال ٢٠١١ - ٢٠١٢ ببيع مدرسة أبتاون العليا إلى طرف آخر نظراً لموقعها غير المناسب وعدم توفر المرافق اللازمة داخل المدرسة.

كما في ٣١ أغسطس ٢٠١٢، قامت المجموعة بتأسيس مدرستين جديدتين وهما مدرسة أبتاون (المرحلة الأولى) الكائنة على قطعة أرض تم منحها إلى الشركة في مردف، دبي وحضانة حديقة الأطفال، البرشاء، دبي. بدأت هاتان المدرستان عملياتهما التجارية في سبتمبر ٢٠١٢. تم خلال ٢٠١٢ الانتهاء من تشييد مدرسة أبتاون (المرحلة الثانية) وبالتالي، قامت المجموعة بإنهاء عقد الإيجار طويل الأجل الخاص بمبنى مدرسة أبتاون الابتدائية وتم إعادته إلى المؤجر.

كما في ٣١ أغسطس ٢٠١٤، قامت المجموعة بتشديد مدرسة أبتاون (المرحلة الثالثة) ومدرسة دبي البريطانية فاونديشين، حضانة كائنة في جزر الجميرا، دبي. بدأت مدرسة دبي البريطانية فاونديشين عملياتها التجارية في سبتمبر ٢٠١٤.

كما في ٣١ أغسطس ٢٠١٥، بدأت المجموعة عملياتها التجارية لمدرستها الحادية عشر وهي مدرسة دبي البريطانية جميرا بارك، الكائنة في جميرا بارك، دبي.

عقب انتهاء السنة الدراسية المنتهية في ٣١ أغسطس ٢٠١٩، قرر مجلس إدارة الشركة إنهاء تشغيل حضانة حديقة الأطفال البرشاء الموجودة في منطقة البرشاء، دبي.

خلال السنة الدراسية ٢٠١٨-٢٠١٩، تم إبرام اتفاقية إدارة مع الجهة التنظيمية للتعليم في إمارة أبوظبي، وهي دائرة التعليم والمعرفة - أبوظبي، لإدارة عمليات مدارس الشراكات التعليمية الأربع الموجودة في أبوظبي اعتباراً من السنة الدراسية ٢٠١٩-٢٠٢٠. تم خلال السنة الدراسية ٢٠٢٠-٢٠٢١ تعديل اتفاقية الإدارة بهدف إدارة وتشغيل مدرستين إضافيتين في أبوظبي، الإمارات العربية المتحدة، ابتداءً من السنة الدراسية ٢٠٢١-٢٠٢٢.

خلال السنة، أبرمت المجموعة اتفاقية تشغيل وإدارة جديدة مع دائرة التعليم والمعرفة بأبوظبي، (والتي حلت محل الاتفاقية الأصلية) وتضم إجمالي تسع مدارس، من بينها الست مدارس الأصلية بالإضافة إلى ثلاث مدارس جديدة تبدأ اعتباراً من ١ سبتمبر ٢٠٢٢. بالإضافة إلى ذلك، بموجب الاتفاقية الجديدة، يتم تمديد فترة تشغيل وإدارة الست مدارس العامة بأبوظبي الممنوحة سابقاً، لمدة ٥ سنوات.

Taaleem Holdings P.S.C

(Private Joint Stock Company)

T +971 (4) 349 8806, F +971 (4) 349 8807

Century Plaza, First Floor, Jumeirah Beach Road

PO Box 76691, Dubai United Arab Emirates

تقرير أعضاء مجلس الإدارة (تابع)

الأنشطة الرئيسية ونظرة حول الأعمال (تابع)

في يونيو ٢٠٢٢، أبرمت تعليم للإدارة ش.ذ.م.م اتفاقية خدمات مع مؤسسة الإمارات للتعليم المدرسي من أجل تشغيل وإدارة أربع مدارس بالنيابة عن المؤسسة وذلك بالتعاون مع مبادرة مدرسة أجيال ("مدارس أجيال") التي أطلقتها وزارة التربية والتعليم الاتحادية لتحديد ١ مدرسة آل مكتوم (دبي)، مدرسة القرابين (الشارقة)، مدرسة المطاف (راس الخيمة)، ومدرسة الفرقان (شرق الشارقة). وتبدأ المدارس عملياتها اعتباراً من السنة الدراسية ٢٠٢٢-٢٠٢٣.

تم خلال ٢٠١٩ تأسيس منشأتين جديدتين وهما: تعليم اس بي في المحدودة وتعليم القابضة - شركة الشخص الواحد ذ.م.م.

خلال العام الدراسي ٢٠١٨-٢٠١٩، قامت المجموعة بتشبيد مدرسة الراحة الدولية خليفة أ في إمارة أبوظبي. خلال السنة المنتهية في ٣١ أغسطس ٢٠٢٠، تم الانتهاء من تشبيد المرحلة ١ من مدرسة الراحة الدولية خليفة أ والتي تتكون من مبنى المدرسة لطلاب السنوات الأولى وبدأت عملياتها لطلاب السنوات الأولى من سبتمبر ٢٠٢٠ للعام الدراسي ٢٠٢٠-٢٠٢١. لاحقاً للسنة لتحديد أ في ٥ سبتمبر ٢٠٢١، تم الانتهاء من تشبيد المرحلة ٢ التي تتكون من مبنى المدرسة للطلاب حتى الصف الثامن.

خلال العام الدراسي ٢٠١٩-٢٠٢٠، قرر مجلس إدارة الشركة إنهاء عمليات حديقة الأطفال، جرين كومونيوتي، الكائن في مجمع دبي للاستثمار بدبي بعد انتهاء العام الدراسي المنتهي في ٣١ أغسطس ٢٠٢٠.

في مارس ٢٠٢١، أبرمت المجموعة والمجلس التنفيذي، جهة حكومية، اتفاقية تشغيل وإدارة، حيث ستقوم المجموعة من خلال تعليم للإدارة (ش.ذ.م.م) بتشغيل وإدارة مدرستين تابعين للمجلس التنفيذي في إمارة دبي - مدارس دبي البرشاء ومدارس دبي - مردف، اعتباراً من العام الدراسي ٢٠٢١-٢٠٢٢.

في يونيو ٢٠٢٢، وقعت المجموعة والمجلس التنفيذي ومؤسسة صندوق المعرفة اتفاقية تجديد تم بموجبها تحويل جميع حقوق والتزامات المجلس التنفيذي المنصوص عليها في الاتفاقية الأصلية إلى مؤسسة صندوق المعرفة. علاوة على ذلك، قامت مؤسسة صندوق المعرفة بتكليف المجموعة بإدارة وتشغيل مدرسة جديدة "مدارس دبي" ند الشبا اعتباراً من العام الدراسي ٢٠٢٢-٢٠٢٣.

في ٢٦ مايو ٢٠٢٢، أبرمت المجموعة الاتفاقيات التالية:

- اتفاقية مع مجلس أمناء مدرسة جبل علي بغرض نقل عمليات المدرسة (بناءً على أساس "نفس الوضع").
- اتفاقية ثلاثية مع مجلس أمناء مدرسة جبل علي والإمارات ريت لتسوية مدفوعات الإيجار المستحقة اعتباراً من تاريخ الاستحواذ على الأرض ومبنى المدرسة، ومن ثم الاستحواذ على الأرض المعنية ومبنى المدرسة.

النتائج المالية

إن نتائج المجموعة للسنة المنتهية في ٣١ أغسطس ٢٠٢٢ مبينة في البيانات المالية الموحدة المرفقة.

أساس مبدأ الاستمرارية

يرى مجلس الإدارة أن المجموعة لديها الموارد الكافية والدعم اللازم لمواصلة أعمالها في المستقبل المنظور. وعليه، يواصل مجلس الإدارة تطبيق مبدأ الاستمرارية عند إعداد البيانات المالية الموحدة للسنة المنتهية في ٣١ أغسطس ٢٠٢٢.

المعاملات مع الأطراف ذات العلاقة

تُبين البيانات المالية الموحدة المعاملات والأرصدة الجوهرية مع الأطراف ذات العلاقة في إيضاح ٢٢. تم تنفيذ كافة هذه المعاملات في سياق الأعمال الاعتيادية ووفقاً للقوانين واللوائح المطبقة.

الأحداث اللاحقة

ليس هناك أحداث جوهرية لاحقة لنهاية السنة والتي قد تستوجب إجراء تعديلات أو إفصاحات في البيانات المالية الموحدة.

مدققو الحسابات

تم تعيين السادة إرنست ويونغ الشرق الأوسط (فرع دبي) كمدققين خارجيين لحسابات المجموعة للسنة المنتهية في ٣١ أغسطس ٢٠٢٢. إن السادة إرنست ويونغ قد أبدوا رغبتهم في الاستمرار بعملهم. سوف تتم مناقشة قرار تعيين مدققي الحسابات خلال الاجتماع السنوي القادم للجمعية العمومية.

نيابة عن مجلس الإدارة

DocuSigned by:

Adel Zarouni

98AE811342904DF...

نائب رئيس مجلس الإدارة

30/9/2022

DocuSigned by:

F150E7FE96684F5...

رئيس مجلس الإدارة

30/9/2022

هاتف: +٩٧١ ٤ ٧٠١ ٠١٠٠
+٩٧١ ٤ ٣٣٢ ٤٠٠٠
فاكس: +٩٧١ ٤ ٣٣٢ ٤٠٠٤
dubai@ae.ey.com
ey.com

ارنست ويونغ الشرق الأوسط (فرع دبي)
ص.ب. ٩٢٦٧
أي سي دي بروكفيلد بليس - الطابق الأرضي
شارع المستقبل - مركز دبي المالي العالمي
دبي
دولة الإمارات العربية المتحدة



تقرير مدققي الحسابات المستقلين إلى السادة مساهمي تعليم القابضة شركة مساهمة خاصة

تقرير حول تدقيق البيانات المالية الموحدة

الرأي

لقد دققنا البيانات المالية الموحدة لشركة تعليم القابضة شركة مساهمة خاصة ("الشركة") وشركاتها التابعة (يشار إليها مجتمعة بـ "المجموعة") والتي تتألف من بيان المركز المالي الموحد كما في ٣١ أغسطس ٢٠٢٢ والبيانات الموحدة للأرباح أو الخسائر والدخل الشامل والتغيرات في حقوق الملكية والتدفقات النقدية للسنة المنتهية في ذلك التاريخ والإيضاحات حول البيانات المالية الموحدة، بما في ذلك ملخص السياسات المحاسبية الهامة.

في رأينا، إن البيانات المالية الموحدة المرفقة تعبر بصورة عادلة، من كافة النواحي الجوهرية، عن المركز المالي الموحد للمجموعة كما في ٣١ أغسطس ٢٠٢٢، وعن أدائها المالي الموحد وتدفقاتها النقدية الموحدة للسنة المنتهية في ذلك التاريخ وفقاً للمعايير الدولية لإعداد التقارير المالية.

أساس إبداء الرأي

لقد قمنا بتدقيقنا وفقاً لمعايير التدقيق الدولية. إن مسؤولياتنا بموجب تلك المعايير تم توضيحها في فقرة "مسؤولية مدققي الحسابات عن تدقيق البيانات المالية الموحدة" من هذا التقرير. نحن مستقلون عن المجموعة وفقاً لقواعد السلوك المهني للمحاسبين القانونيين الصادرة عن مجلس المعايير الأخلاقية الدولية للمحاسبين (بما في ذلك المعايير الدولية للاستقلالية) إلى جانب متطلبات أخلاقيات المهنة ذات الصلة بتدقيقنا للبيانات المالية الموحدة في دولة الإمارات العربية المتحدة، وقد استوفينا جميع مسؤولياتنا الأخلاقية الأخرى وفقاً لهذه المتطلبات ولقواعد السلوك المهني للمحاسبين القانونيين الصادرة عن مجلس المعايير الأخلاقية الدولية للمحاسبين. وباعتقادنا أن أدلة التدقيق التي حصلنا عليها كافية ومناسبة لتوفر لنا الأساس لإبداء رأينا حول البيانات المالية.

الأمر الأخرى

تم تدقيق البيانات المالية الموحدة للمجموعة للسنة المنتهية في ٣١ أغسطس ٢٠٢١ من قبل مدقق حسابات آخر والذي أبدى رأياً غير معدل حول تلك البيانات المالية الموحدة في تقريره المؤرخ ١٦ نوفمبر ٢٠٢١، قبل سريان مفعول إعادة الإدراج كما هو مبين في الإيضاح رقم ٣٤ حول البيانات المالية الموحدة.

المعلومات الأخرى

يتحمل مجلس الإدارة المسؤولية عن المعلومات الأخرى. تتألف المعلومات الأخرى من تقرير مجلس الإدارة ولا تتضمن البيانات المالية الموحدة وتقرير مدققي الحسابات الخاص بنا.

إن رأينا حول البيانات المالية الموحدة لا يشمل المعلومات الأخرى وإننا لا ولن نبدي أي استنتاج تدقيق حولها.

وفيما يتعلق بتدقيقنا للبيانات المالية الموحدة، تتمثل مسؤوليتنا في قراءة المعلومات الأخرى والتحقق مما إذا كانت المعلومات الأخرى غير متسقة بشكل جوهري مع البيانات المالية الموحدة أو المعرفة التي حصلنا عليها أثناء التدقيق أو التي يبدو أنها تتضمن أخطاءً جوهرية.

وفي حال توصلنا إلى استنتاج، بناءً على الإجراءات التي قمنا بها على المعلومات الأخرى التي حصلنا عليها قبل تاريخ تقرير التدقيق هذا، أن هناك أخطاءً جوهرية في تلك المعلومات الأخرى. وليس لدينا ما نبلغ عنه في هذا الصدد.

تقرير مدققي الحسابات المستقلين إلى السادة مساهمي تعليم القابضة شركة مساهمة خاصة (تتمة)

تقرير حول تدقيق البيانات المالية الموحدة (تتمة)

مسؤولية الإدارة ومجلس الإدارة عن البيانات المالية الموحدة

إن الإدارة مسؤولة عن الإعداد والعرض العادل للبيانات المالية الموحدة وفقاً للمعايير الدولية لإعداد التقارير المالية والأحكام المعنية من النظام الأساسي للشركة والمرسوم بقانون اتحادي رقم ٣٢ لسنة ٢٠٢١ في دولة الإمارات العربية المتحدة، وعن الرقابة الداخلية التي تعتبرها الإدارة ضرورية لإعداد بيانات مالية موحدة خالية من أخطاء جوهرية، سواء كان ذلك نتيجةً لاحتيايل أو خطأً.

عند إعداد البيانات المالية الموحدة، تتحمل الإدارة مسؤولية تقييم قدرة المجموعة على الاستمرار على أساس مبدأ الاستمرارية والإفصاح، كما هو مناسب، عن الأمور ذات العلاقة بمواصلة أعمال المجموعة على أساس مبدأ الاستمرارية واستخدام مبدأ الاستمرارية كأساس للمحاسبة إلا إذا كانت الإدارة تنوي تصفية المجموعة أو إيقاف أعمالها، أو ليس لديها أي بديل واقعي سوى القيام بذلك.

يتحمل مجلس الإدارة مسؤولية الإشراف على عملية إعداد التقارير المالية للمجموعة.

مسؤولية مدققي الحسابات عن تدقيق البيانات المالية الموحدة

إن أهدافنا هي الحصول على تأكيدات معقولة حول ما إذا كانت البيانات المالية الموحدة، بشكل إجمالي، خالية من الأخطاء الجوهرية، سواء كان ذلك نتيجةً لاحتيايل أو خطأً، وإصدار تقرير مدققي الحسابات الذي يتضمن رأينا حول البيانات المالية الموحدة. وإن التأكيدات المعقولة هي عبارة عن مستوى عالٍ من التأكيدات، لكنها ليست ضماناً بأن التدقيق الذي تم إجراؤه وفقاً لمعايير التدقيق الدولية سوف يكتشف دائماً الأخطاء الجوهرية عند وجودها. وقد تنشأ الأخطاء نتيجة لاحتيايل أو خطأً، وتعتبر جوهرية إذا كان من المتوقع أن تؤثر، منفردة أو مجتمعة، بشكل معقول على القرارات الاقتصادية للمستخدمين والتي يتم اتخاذها بناءً على هذه البيانات المالية الموحدة.

في إطار عملية التدقيق التي تتم وفقاً لمعايير التدقيق الدولية، نقوم بإجراء الأحكام المهنية مع إبقاء مبدأ الشك المهني خلال عملية التدقيق. كما نقوم بما يلي:

- تحديد وتقييم مخاطر الأخطاء الجوهرية في البيانات المالية الموحدة، سواء كان ذلك نتيجةً لاحتيايل أو خطأً، وتصميم وتنفيذ إجراءات التدقيق المناسبة لتلك المخاطر، والحصول على أدلة تدقيق كافية وملائمة لتوفر لنا أساس لإبداء رأينا حول البيانات المالية الموحدة. إن مخاطر عدم اكتشاف الخطأ الجوهري الناتج عن الاحتيال أعلى من المخاطر الناتجة عن الأخطاء، نظراً لأن الاحتيال قد يتضمن التواطؤ أو التزوير أو الحذف المتعمد أو التحريف أو تجاوز الرقابة الداخلية.
- الحصول على فهم لنظام الرقابة الداخلية المعني بتدقيق البيانات المالية لتصميم إجراءات تدقيق مناسبة للظروف، وليس بهدف إبداء رأي حول فعالية نظام الرقابة الداخلية للمجموعة.
- تقييم مدى ملاءمة السياسات المحاسبية المتبعة ومدى معقولية التقديرات المحاسبية والإفصاحات ذات العلاقة التي قامت بها الإدارة.
- الاستنتاج حول مدى ملاءمة استخدام الإدارة لطريقة المحاسبة وفقاً لمبدأ الاستمرارية وتقييم، بناءً على أدلة التدقيق التي تم الحصول عليها، ما إذا كان هناك عدم يقين جوهري فيما يتعلق بالأحداث أو الظروف التي قد تلقي بمزيد من الشكوك حول قدرة المجموعة على مواصلة أعمالها على أساس مبدأ الاستمرارية. إذا توصلنا إلى أن هناك عدم يقين جوهري، فإنه يتعين علينا أن نلفت الانتباه في تقرير مدققي الحسابات الخاص بنا إلى الإفصاحات ذات الصلة في البيانات المالية الموحدة أو تعديل رأينا إذا كانت هذه الإفصاحات غير كافية. وتعتمد استنتاجاتنا على أدلة التدقيق التي حصلنا عليها حتى تاريخ إصدار تقرير مدققي الحسابات الخاص بنا. إلا أن الأحداث أو الظروف المستقبلية قد تتسبب في توقف المجموعة عن الاستمرار وفقاً لمبدأ الاستمرارية.
- تقييم العرض العام وهيكل ومحتوى البيانات المالية الموحدة، بما في ذلك الإفصاحات، وما إذا كانت البيانات المالية الموحدة تمثل المعاملات والأحداث المتضمنة بشكل يحقق العرض العادل للبيانات المالية الموحدة.

تقرير مدققي الحسابات المستقلين إلى السادة مساهمي تعليم القابضة شركة مساهمة خاصة (تتمة)

تقرير حول تدقيق البيانات المالية الموحدة (تتمة)

مسؤولية مدققي الحسابات عن تدقيق البيانات المالية الموحدة (تتمة)

- الحصول على أدلة تدقيق كافية وملائمة بخصوص المعلومات المالية للمنشآت أو الأنشطة التجارية داخل المجموعة لإبداء رأي حول البيانات المالية الموحدة. ونحن نتحمل المسؤولية عن توجيه وتنفيذ عملية تدقيق البيانات المالية الموحدة للمجموعة والإشراف عليها. ونتحمل وحدنا المسؤولية عن رأينا حول البيانات المالية.

نتواصل مع مجلس الإدارة بخصوص، من بين أمورٍ أخرى، النطاق والإطار الزمني المخطط للتدقيق ونتائج التدقيق الجوهرية، بما في ذلك أي عيوب جوهرية في نظام الرقابة الداخلية نحددها خلال عملية التدقيق.

تقرير حول المتطلبات القانونية والتنظيمية الأخرى

كما نشير، وفقاً لمتطلبات المرسوم بقانون اتحادي رقم ٣٢ لسنة ٢٠٢١ في دولة الإمارات العربية المتحدة، للسنة المنتهية في ٣١ أغسطس ٢٠٢٢ إلى ما يلي:

- (١) تحتفظ الشركة بسجلات محاسبية منتظمة؛
- (٢) لقد حصلنا على جميع المعلومات التي رأيناها ضرورية لأغراض تدقيقنا؛
- (٣) تم إعداد البيانات المالية الموحدة، من كافة النواحي الجوهرية، وفقاً للأحكام المعنية من المرسوم بقانون اتحادي رقم ٣٢ لسنة ٢٠٢١ في دولة الإمارات العربية المتحدة والنظام الأساسي للشركة؛
- (٤) تتفق المعلومات المالية الواردة في تقرير مجلس الإدارة مع السجلات المحاسبية للشركة؛
- (٥) تم الإفصاح عن الاستثمارات في الأسهم والأوراق المالية خلال السنة المنتهية في ٣١ أغسطس ٢٠٢٢، إن وُجدت، ضمن الإفصاح ١ حول البيانات المالية الموحدة؛
- (٦) يبين إفصاح ٢٢ حول البيانات المالية الموحدة المعاملات الجوهرية مع الأطراف ذات العلاقة والشروط التي اعتمدت عليها؛
- (٧) استناداً إلى المعلومات التي تم توفيرها لنا، لم يسترعب انتباهنا ما يستوجب الاعتقاد بأن الشركة قد خالفت، خلال السنة المالية المنتهية في ٣١ أغسطس ٢٠٢٢، أي من الأحكام المعنية من المرسوم بقانون اتحادي رقم ٣٢ لسنة ٢٠٢١ في دولة الإمارات العربية المتحدة أو النظام الأساسي للشركة على وجه قد يكون له تأثير جوهري على أنشطتها أو مركزها المالي الموحد كما في ٣١ أغسطس ٢٠٢٢؛ و
- (٨) يبين إفصاح ١٩ حول البيانات المالية الموحدة المساهمات الاجتماعية التي تمت خلال السنة.

عن ارنست ويونغ



موقعة من قبل:

ثودلا هاري جوبال

شريك

رقم التسجيل: ٦٨٩

٣٠ سبتمبر ٢٠٢٢

دبي، الإمارات العربية المتحدة

تعليم القابضة شركة مساهمة خاصة وشركاتها التابعة

بيان المركز المالي الموحد

كما في ٣١ أغسطس ٢٠٢٢

(كافة المبالغ بالدرهم الإماراتي، ما لم يصرح بخلاف ذلك)

٢٠٢١ درهم	٢٠٢٢ درهم	إيضاح	
			الموجودات
			الموجودات غير المتداولة
٩٦٦,٣٤٠,٧٦٨	١,١٦٠,٢٧٨,٤١٣	(١)٨	الممتلكات والمعدات
-	١١,٤٣٨,٥٩٩	(٢)٨	العقارات الاستثمارية
١٢,٠٨١,٦٥٠	٤١,١١٩,٧٣٤	٧	الموجودات غير الملموسة الأخرى
٢٠٤,٩٣٢,٠٦٣	٢٣٩,٩٩٧,٧٥٩	٦-ب	الشهرة التجارية
١٣٩,٥٥٤,٣٠٣	١٧٧,١٣٠,٨٢٧	(١)٢٨	موجودات حق الاستخدام
-	٣,٤٢٣,٣٢٥	(١)٢٨	صافي الاستثمار في عقود الإيجار التمويلي
١,٤٦٦,٧٦٦	-	١٠	دفعات رأسمالية مقدمة
<u>١,٣٢٤,٣٧٥,٥٥٠</u>	<u>١,٦٣٣,٣٨٨,٦٥٧</u>		
			الموجودات المتداولة
٦٩,٢٤٢,٧٩٨	٨٣,٧٦٠,٦٤٩	١٠	رسوم و زمم مدينة أخرى
٤٥,١٣١,٣٨٩	-	١١	وديعة الوكالة
١٩٢,٩٩٣,٦٨٧	٢٤٣,١٥٠,٤٧٧	١٢	النقد وما يعادله
<u>٣٠٧,٣٦٧,٨٧٤</u>	<u>٣٢٦,٩١١,١٢٦</u>		
<u>١,٦٣١,٧٤٣,٤٢٤</u>	<u>١,٩٦٠,٢٩٩,٧٨٣</u>		إجمالي الموجودات
			حقوق الملكية والمطلوبات
			حقوق الملكية
٧٥٠,٠٠٠,٠٠٠	٧٥٠,٠٠٠,٠٠٠	٢٥	رأس المال
٥٣,٩٥٠,٥٨٣	٦٣,٢٩٧,٢٠٢	٢٦	الاحتياطي القانوني
١١٤,٥٩٩,٧٠٧	١٢٠,٦٧٤,١٤١		الأرباح المحتجزة
<u>٩١٨,٥٥٠,٢٩٠</u>	<u>٩٣٣,٩٧١,٣٤٣</u>		إجمالي حقوق الملكية
			المطلوبات
			المطلوبات غير المتداولة
١٧١,٥٥٣,٥٨٤	٣٠٤,١٢٥,٣١٨	١٣	القروض المصرفية التي تترتب عليها فوائد
١٤٤,٢٨٨,٥٦٠	١٨٧,٠٠٠,٤٧٠	(٢)٢٨	التزامات الإيجار
٤٨,٧٤٥,٩٧٤	٤٦,٣٠٨,٦٧٤	١٥	إيرادات مؤجلة من منح حكومية
٤,٢٢٨,٩٠٨	٢٦,٥٤٣,٦٨٥	١٦	سندات دائنة
١٩,١٥٤,٣٨٠	٢٩,٤٤٣,٣٥١	١٤	مخصص مكافأة نهاية الخدمة للموظفين
<u>٣٨٧,٩٧١,٤٠٦</u>	<u>٥٩٣,٤٢١,٤٩٨</u>		

تشكل الإيضاحات من ١ إلى ٣٤ المرفقة جزءاً لا يتجزأ من هذه البيانات المالية الموحدة.

تعليم القابضة شركة مساهمة خاصة وشركاتها التابعة

بيان المركز المالي الموحد (تتمة)

كما في ٣١ أغسطس ٢٠٢٢

(كافة المبالغ بالدرهم الإماراتي، ما لم يصرح بخلاف ذلك)

٢٠٢١	٢٠٢٢	إيضاح	
درهم	درهم		
٧٨,٥٥٠,٨٠٦	١٢٣,٥٢٩,٦٨٤	١٦	المطلوبات المتداولة
٢١٣,٨٤١,٣٣٠	٢٦٤,٦٤٣,٢٦٧	٢-١٧	ذمم دائنة تجارية وأخرى
٢٤,٥٣٥,٢٩٨	٢٨,٢٩٦,٨٩٢	١٣	رسوم مستلمة مقدماً
٥,٨٥٦,٩٩٤	١٣,٩٩٩,٧٩٩	(٢)٢٨	قروض مصرفية تترتب عليها فوائد
٢,٤٣٧,٣٠٠	٢,٤٣٧,٣٠٠	١٥	التزامات الإيجار
			إيرادات مؤجلة من منح حكومية
٣٢٥,٢٢١,٧٢٨	٤٣٢,٩٠٦,٩٤٢		
٧١٣,١٩٣,١٣٤	١,٠٢٦,٣٢٨,٤٤٠		إجمالي المطلوبات
١,٦٣١,٧٤٣,٤٢٤	١,٩٦٠,٢٩٩,٧٨٣		إجمالي حقوق الملكية والمطلوبات

تم اعتماد هذه البيانات المالية الموحدة من قبل مجلس الإدارة في بتاريخ 30/9/2022 وتم اعتمادها بالنيابة عنه من قبل:

DocuSigned by:
Adel Barouni
98AE811342904DF...

نائب رئيس مجلس الإدارة

30/9/2022

DocuSigned by:
F150E7FE966B4F5...

رئيس مجلس الإدارة

30/9/2022

تشكل الإيضاحات من ١ إلى ٣٤ المرفقة جزءاً لا يتجزأ من هذه البيانات المالية الموحدة.

تعليم القابضة شركة مساهمة خاصة وشركاتها التابعة

بيان الأرباح أو الخسائر الموحد

للسنة المنتهية في ٣١ أغسطس ٢٠٢٢

(كافة المبالغ بالدرهم الإماراتي، ما لم يصرح بخلاف ذلك)

٢٠٢١ درهم	٢٠٢٢ درهم	إيضاح	
٥٢٦,٨٣٧,٩٠٣	٦٢٣,٣٣٢,٦١٤	١٧	إيرادات
			إيرادات تمويل وإيرادات أخرى
٣٣٧,٦٧٥	٩١١,٧٢٣	٨(١) و ٨(٢)	إيرادات الإيجارات
٢,٤٣٧,٣٠٠	٢,٤٣٧,٣٠٠	١٥	الإيرادات من منح حكومية مؤجلة
٨٩٦,١١٢	١,٧٤٧,٢٢٨	٢٣	إيرادات تمويل
٤,٩٥٧,٨٥٤	١٢,١٤١,٢٦٩	٢١	إيرادات أخرى
٨,٦٢٨,٩٤١	١٧,٢٣٧,٥٢٠		إجمالي إيرادات التمويل والإيرادات الأخرى
			المصاريف
(٣٠٢,٢٥٢,٦٣٤)	(٣٧٠,٣٠٧,٣٠٣)	١٨	التكاليف التشغيلية
(٧٦,٧٢٢,٢٣٣)	(٩٥,٨٢٣,٦٩٩)	١٩	المصروفات العمومية والإدارية
(٣,٠٨٤,٦٤٠)	-	٦	انخفاض قيمة الشهرة التجارية
(٥٢٤,٤١٦)	(١,٠٦١,٩١٦)	٧	إطفاء موجودات غير ملموسة
(٤٤,٢٩٣,٦٨٦)	(٥٨,١٢٧,٣٣٣)	٨(١)	استهلاك الممتلكات والمعدات
-	(٢٣٧,٧٠٢)	٨(٢)	استهلاك عقارات استثمارية
(١٢,٤٥٧,٦٩٣)	(١٣,٣٦١,٨٧٠)	٢٨(١)	إطفاء موجودات حق الاستخدام
(٦,٩٦٤,٦٢٦)	-	٩	خسائر انخفاض قيمة ودائع وكالة أملاك
(١٠,٨٩٠,٨٣٥)	(١٨,٧٢٩,٢٥٨)	٢٤	تكاليف التمويل
(٤٥٧,١٩٠,٧٦٣)	(٥٥٧,٦٤٩,٠٨١)		إجمالي المصاريف
٧٨,٢٧٦,٠٨١	٨٢,٩٢١,٠٥٣		أرباح السنة
			ربح السهم
٠,١٠	٠,١١	٣١	الأرباح الأساسية والمخففة للسنة العائدة على حاملي الأسهم العادية للشركة (بالدرهم لكل سهم)

تشكل الإيضاحات من ١ إلى ٣٤ المرفقة جزءاً لا يتجزأ من هذه البيانات المالية الموحدة.

تعليم القابضة شركة مساهمة خاصة وشركاتها التابعة

بيان الإيرادات الشاملة الموحد

للسنة المنتهية في ٣١ أغسطس ٢٠٢٢
(كافة المبالغ بالدرهم الإماراتي، ما لم يصرح بخلاف ذلك)

٢٠٢١	٢٠٢٢	إيضاح
درهم	درهم	
٧٨,٢٧٦,٠٨١	٨٢,٩٢١,٠٥٣	أرباح السنة
		الإيرادات الشاملة الأخرى
		الإيرادات الشاملة الأخرى التي لن يتم إعادة تصنيفها ضمن الأرباح أو الخسائر في فترات لاحقة:
٢,٨٧٩,٥٠٨	-	٩ استثمارات أسهم بالقيمة العادلة من خلال الإيرادات الشاملة الأخرى - التغيرات في القيمة العادلة
٢,٨٧٩,٥٠٨	-	إجمالي الإيرادات الشاملة الأخرى التي لن يتم إعادة تصنيفها ضمن الأرباح أو الخسائر في فترات لاحقة:
٨١,١٥٥,٥٨٩	٨٢,٩٢١,٠٥٣	إجمالي الإيرادات الشاملة للسنة

تعليم القابضة شركة مساهمة خاصة وشركاتها التابعة

بيان التغيرات في حقوق الملكية الموحد

للسنة المنتهية في ٣١ أغسطس ٢٠٢٢

(كافة المبالغ بالدرهم الإماراتي، ما لم يصرح بخلاف ذلك)

الإجمالي درهم	الأرباح المحتجزة درهم	احتياطي القيمة العادلة درهم	الاحتياطي القانوني درهم	رأس المال درهم	
٨٨٩,٨٩٤,٧٠١	٩٢,٧١٨,٠٤٥	١,٦١٥,٨١١	٤٥,٥٦٠,٨٤٥	٧٥٠,٠٠٠,٠٠٠	كما في ١ سبتمبر ٢٠٢٠
٧٨,٢٧٦,٠٨١	٧٨,٢٧٦,٠٨١	-	-	-	أرباح السنة
٢,٨٧٩,٥٠٨	-	٢,٨٧٩,٥٠٨	-	-	إيرادات شاملة أخرى للسنة
٨١,١٥٥,٥٨٩	٧٨,٢٧٦,٠٨١	٢,٨٧٩,٥٠٨	-	-	إجمالي الإيرادات الشاملة للسنة
(٥٢,٥٠٠,٠٠٠)	(٥٢,٥٠٠,٠٠٠)	-	-	-	توزيعات الأرباح (إيضاح ٢٧)
-	(٨,٣٨٩,٧٣٨)	-	٨,٣٨٩,٧٣٨	-	التحويل إلى الاحتياطي القانوني (إيضاح ٢٦)
-	٤,٤٩٥,٣١٩	(٤,٤٩٥,٣١٩)	-	-	احتياطي القيمة العادلة لاستثمارات الأسهم بالقيمة العادلة من خلال الإيرادات الشاملة الأخرى المحولة إلى الأرباح المحتجزة عند الاستبعاد
٩١٨,٥٥٠,٢٩٠	١١٤,٥٩٩,٧٠٧	-	٥٣,٩٥٠,٥٨٣	٧٥٠,٠٠٠,٠٠٠	كما في ٣١ أغسطس ٢٠٢١
٩١٨,٥٥٠,٢٩٠	١١٤,٥٩٩,٧٠٧	-	٥٣,٩٥٠,٥٨٣	٧٥٠,٠٠٠,٠٠٠	كما في ١ سبتمبر ٢٠٢١
٨٢,٩٢١,٠٥٣	٨٢,٩٢١,٠٥٣	-	-	-	أرباح السنة
-	-	-	-	-	إيرادات شاملة أخرى للسنة
٨٢,٩٢١,٠٥٣	٨٢,٩٢١,٠٥٣	-	-	-	إجمالي الإيرادات الشاملة للسنة
(٦٧,٥٠٠,٠٠٠)	(٦٧,٥٠٠,٠٠٠)	-	-	-	توزيعات الأرباح (إيضاح ٢٧)
-	(٩,٣٤٦,٦١٩)	-	٩,٣٤٦,٦١٩	-	التحويل إلى الاحتياطي القانوني (إيضاح ٢٦)
٩٣٣,٩٧١,٣٤٣	١٢٠,٦٧٤,١٤١	-	٦٣,٢٩٧,٢٠٢	٧٥٠,٠٠٠,٠٠٠	كما في ٣١ أغسطس ٢٠٢٢

تشكل الإيضاحات من ١ إلى ٣٤ المرفقة جزءاً لا يتجزأ من هذه البيانات المالية الموحدة.

تعليم القابضة شركة مساهمة خاصة وشركاتها التابعة

بيان التدفقات النقدية الموحد

للسنة المنتهية في ٣١ أغسطس ٢٠٢٢

(كافة المبالغ بالدرهم الإماراتي، ما لم يصرح بخلاف ذلك)

٢٠٢١ درهم	٢٠٢٢ درهم	إيضاح	
٧٨,٢٧٦,٠٨١	٨٢,٩٢١,٠٥٣		الانشطة التشغيلية
٤٤,٢٩٣,٦٨٦	٥٨,١٢٧,٣٣٣	(١)٨	إرباح السنة
-	٢٣٧,٧٠٢	(٢)٨	تسويات للبنود التالية:
١٢,٤٥٧,٦٩٣	١٣,٣٦١,٨٧٠	(١)٢٨	استهلاك الممتلكات والمعدات
٥٢٤,٤١٦	١,٠٦١,٩١٦	٧	استهلاك عقارات استثمارية
٧,٥٩٩,٨٠٩	٨,٤٩٠,٤٥٨	١٤	إطفاء موجودات حق الاستخدام
١,٣٣٥,٩٥٧	١,٦٤٧,١٧٠	١٠	إطفاء الموجودات غير الملموسة
(٧٨,٢٧٦)	(٥٧,١٤٣)	٢-٢١	مخصص مكافأة نهاية الخدمة للموظفين
-	(٢٢١,٩١٦)		مخصص انخفاض قيمة رسوم مستحقة ودمم مدينة اخرى
٦,٩٦٤,٦٢٦	-	٩	الإرباح من استبعاد ممتلكات ومعدات
٣,٠٨٤,٦٤٠	-	٦	تأثير تعديل موجودات حق الاستخدام ومطلوبات عقود الإيجار
-	٣٥٧,٣٨٠		خسائر انخفاض قيمة ودائع وكالة املاك
(٨٩٦,١١٢)	(١,٧٤٧,٢٢٨)	٢٣	انخفاض قيمة الشهرة التجارية
١٠,٨٩٠,٨٣٥	١٨,٧٢٩,٢٥٨	٢٤	خسائر التوقف عن تثبيت موجودات حق الاستخدام
(٢,٤٣٧,٣٠٠)	(٢,٤٣٧,٣٠٠)	١٥	إيرادات التمويل
(٧١١,٠٤٠)	(٧١١,٠٤٠)	١-٢١	تكاليف التمويل
			إيرادات من منحة حكومية مؤجلة
			دخل من فك سندات دائنة
١٦١,٣٠٥,٠١٥	١٧٩,٧٥٩,٥١٣		التدفقات النقدية التشغيلية قبل التغييرات في راس المال العامل
(٢٢,٣٠٣,٨١٢)	(٩,٤٧٥,٥٣٨)		التغييرات في راس المال العامل:
١١٤,٤٢٥	(١١,٦٥٠,٢٠٥)		التغيير في رسوم ودمم مدينة اخرى
٣١,٤٣٩,٤٤٧	٥٠,٨٠١,٩٣٧		التغييرات في نقد مقيد
٣٧,١٢٠,٨٠٤	(١,٠٥٧,٣٠٧)		التغيير في الرسوم المستلمة مقدما
			التغيير في ذمم دائنة تجارية واخرى
٢٠٧,٦٧٥,٨٧٩	٢٠٨,٣٧٨,٤٠٠	١٤	التدفقات النقدية الناتجة من العمليات
(٥,٦٢٤,٥٧٨)	(٦,٨٧٩,٨٦٣)		مكافأة نهاية الخدمة المدفوعة للموظفين
٢٠٢,٠٥١,٣٠١	٢٠١,٤٩٨,٥٣٧		صافي التدفقات النقدية من الانشطة التشغيلية
(١٣٥,٣٧٥,٢٧٥)	(٨٦,٨٢٠,٥٨٣)		الانشطة الاستثمارية
١٢٣,١٢٠	٥٧,١٤٣		شراء ممتلكات ومعدات
-	٣٦٩,٣٨٦		منحصلات من استبعاد ممتلكات ومعدات
(٢٥,١٢٩,٢٢٢)	٤٥,١٣١,٣٨٩		صافي المقبوضات من عقود الإيجار من الباطن
١,٩٤٦,٥٣٢	-		التغييرات في ودائع الوكالة، بالصافي
٢٠,٣٨٥,١٧٢	-		دفعة مقدمة مستلمة من ودائع وكالة املاك
-	(١٦٤,٣٣٨,٤٢١)	(١)٦	منحصلات من تسوية ودائع وكالة املاك
٨٩٦,١١٢	١,٦٦٢,٢٥٩		استحواد على شركة تابعة - صافي النقد المستحوذ عليه
			إيرادات تمويل مستلمة
(١٣٧,١٥٣,٥٦١)	(٢٠٣,٩٣٨,٨٢٧)		صافي التدفقات النقدية المستخدم في الانشطة الاستثمارية
٩٠,٠٠٠,٠٠٠	١٦٠,٠٠٠,٠٠٠	١٣	الأنشطة التمويلية
(٨,٤٤٦,٨٣٢)	(٢٤,٥٢٣,٠٩٨)	١٣	متحصلات من قروض مصرفية
(١٢,٧٢١,١٩٢)	(١٣,٨٤٨,٤٥٧)	٢٨	سداد قروض مصرفية
(٢,٤٠٦,١٦٢)	(٧,٠٧١,١٥٩)		دفعات مقابل التزامات الإيجار
(٥٢,٣١٤,٦٥٧)	(٦٧,٨٥٣,٧٤٩)	٢٧	فوائد مدفوعة
-	(٥,٧٥٦,٦٦٢)		توزيعات ارباح مدفوعة
			سداد سندات
١٤,١١١,١٥٧	٤٠,٩٤٦,٨٧٥		صافي التدفقات النقدية من الانشطة التمويلية
٧٩,٠٠٨,٨٩٧	٣٨,٥٠٦,٥٨٥		صافي الزيادة في النقد وما يعادله
١١٠,٤٧٠,٩٠٦	١٨٩,٤٧٩,٨٠٣		النقد وما يعادله في بداية السنة
١٨٩,٤٧٩,٨٠٣	٢٢٧,٩٨٦,٣٨٨	١٢	النقد وما يعادله في نهاية السنة

المعاملة غير النقدية الجوهرية: راجع إيضاح (١)٨ و(٢)٨ بشأن تحويل مبنى بمبلغ ١١,٦٧٦,٣٠١ درهم من الممتلكات والمعدات إلى عقار استثماري.

تشكل الإيضاحات من ١ إلى ٣٤ المرفقة جزءاً لا يتجزأ من هذه البيانات المالية الموحدة.

تعليم القابضة شركة مساهمة خاصة وشركاتها التابعة

إيضاحات حول البيانات المالية الموحدة

كما في وللسنة المنتهية في ٣١ أغسطس ٢٠٢٢
(كافة المبالغ بالدرهم الإماراتي، ما لم يصرح بخلاف ذلك)

١- الوضع القانوني والأنشطة الرئيسية

إن تعليم القابضة شركة مساهمة خاصة ("الشركة الأم" أو "الشركة") مسجلة في ٥ فبراير ٢٠٠٧ تحت رخصة رقم ٥٩١٤٧٨ لدى دائرة التنمية الاقتصادية بدبي، الإمارات العربية المتحدة كشركة مساهمة خاصة بموجب القانون الاتحادي لدولة الإمارات العربية المتحدة رقم (٣٢) لسنة ٢٠٢١. تعمل الشركة تحت الاسم التجاري تعليم القابضة ش.م.خ (شركة مساهمة خاصة). إن العنوان المسجل للشركة الأم هو ص.ب ٧٦٦٩١، دبي، الإمارات العربية المتحدة.

تم الإفصاح عن تفاصيل مساهمي الشركة ونسبة مساهمتهم في الإيضاح رقم ٢٥.

بناءً على القرار الصادر في اجتماع الجمعية العامة غير العادية بتاريخ ٢٩ أغسطس ٢٠٢٢، وافق المساهمون على تحويل الوضع القانوني للشركة من شركة مساهمة خاصة إلى شركة مساهمة عامة عن طريق زيادة رأس المال الجديد من خلال طرح عام أولي. ومن المتوقع الانتهاء من الإجراءات القانونية خلال عام ٢٠٢٢-٢٠٢٣ بعد النجاح في إنجاز الطرح العام الأولي.

إن مساهمة الشركة في الشركات التابعة (ويشار إليها مجتمعة بـ"المجموعة") والأنشطة الرئيسية لها هي كما يلي:

الاسم	حصة الملكية	بلد التأسيس	الأنشطة الرئيسية
تعليم ذ.م.م.	٪١٠٠	الإمارات العربية المتحدة	شاركت في تأسيس العديد من المدارس
تعليم للإدارة ش.م.م.	٪١٠٠	الإمارات العربية المتحدة	شاركت في تقديم خدمات الترخيص والخدمات الإدارية والفنية لهيكل المدارس وتطويرها وإدارتها وتشغيلها
تعليم اس بي في المحدودة*	٪١٠٠	الإمارات العربية المتحدة	شاركت في تقديم الخدمات التعليمية والاستثمار فيها.
تعليم القابضة - شركة الشخص الواحد ذ.م.م.**	٪١٠٠	الإمارات العربية المتحدة	الاستثمار في وإدارة المشروعات التعليمية والتجارية وإدارتها.
مدارس للعمليات المحدودة	٪١٠٠	الإمارات العربية المتحدة	أنشطة التجارة العامة
مدارس للإدارة المحدودة	٪١٠٠	الإمارات العربية المتحدة	أنشطة التجارة العامة

* شركة مملوكة بنسبة ٪١٠٠ لاثنتين من المساهمين في الشركة الأم بغرض المصلحة النفعية للمجموعة. بناءً على الترتيبات التعاقدية بين الشركة والمساهمين الآخرين، تتمتع الشركة بصلاحيات توجيه الأنشطة ذات الصلة لهذه الشركات التابعة وتحقيق منافع اقتصادية كاملة (وتتحمل الخسائر) من عمليات هذه الشركات التابعة. ومن ثم، تعتبر المجموعة أنها تسيطر على عدد من الشركات التابعة.

** شركة مملوكة بنسبة ٪١٠٠ لشركة تعليم اس بي في المحدودة.

تتمثل الأنشطة الرئيسية للمجموعة في تقديم الخدمات التعليمية والاستثمار فيها.

عمليات المدارس

شاركت تعليم ذ.م.م. في إدارة وتشغيل المدارس التالية:

- مدرسة دبي البريطانية
- الأكاديمية الأمريكية للبنات
- مدرسة الراحة الدولية
- مدرسة جرينفيلد الدولية
- مدرسة جميرا للبيكالوريا
- مدرسة أبتاون انترناشيونال
- روضة دبي البريطانية فاونديشن
- مدرسة دبي البريطانية جميرا بارك
- مدرسة الراحة الدولية خليفة أ
- مدرسة جبل علي

تعليم القابضة شركة مساهمة خاصة وشركاتها التابعة

إيضاحات حول البيانات المالية الموحدة

كما في للسنة المنتهية في ٣١ أغسطس ٢٠٢٢
(كافة المبالغ بالدرهم الإماراتي، ما لم يصرح بخلاف ذلك)

١ الوضع القانوني والأنشطة الرئيسية (تابع)

عمليات المدارس (تتمة)

يشار إلى المدارس المذكورة أعلاه مجتمعة باسم "المدارس". إن التراخيص التجارية للمدارس مملوكة قانونياً من قبل تعليم للإدارة ش.ذ.م.م.

عمليات المدارس التي يتم إدارتها

أبرمت المجموعة أيضاً اتفاقيات إدارة وتشغيل لإدارة وتشغيل عدد من المدارس الأخرى على النحو التالي:

أ) مع دائرة التعليم والمعرفة بأبوظبي

- خلال عام ٢٠١٩، لإدارة وتشغيل أربع مدارس عامة في أبو ظبي، الإمارات العربية المتحدة بدءاً من العام الدراسي ٢٠١٩-٢٠٢٠ لفترة أولية مدتها ٣ سنوات. تم تجديد هذه الاتفاقية خلال عام ٢٠٢٢ لمدة عامين متتاليين بعد الانتهاء من الفترة الأولية مع خيار التمديد الإضافي لمدة ٥ سنوات أخرى.
- تم خلال العام ٢٠٢٠-٢٠٢١ تعديل اتفاقية الإدارة المذكورة أعلاه من أجل إدارة وتشغيل مدرستين عامتين إضافيتين في أبوظبي، الإمارات العربية المتحدة ابتداءً من العام الدراسي ٢٠٢١-٢٠٢٢.
- بالإضافة إلى ذلك، أبرمت المجموعة اتفاقية تشغيل وإدارة جديدة بتاريخ ٣١ مايو ٢٠٢٢ مع دائرة التعليم والمعرفة بأبوظبي، (التي حلت محل الاتفاقية الأصلية) وتضم إجمالي تسع مدارس بما في ذلك الست مدارس الأصلية بالإضافة إلى ثلاث مدارس جديدة تبدأ من ١ سبتمبر ٢٠٢٢ لفترة أولية تبلغ عامين. وتحظى المجموعة بخيار تجديد هذه الاتفاقية لمدة عامين عند اكتمال الفترة الأولية، مع خيار تمديد إضافي لمدة ٥ سنوات أخرى.
- تقوم المجموعة بتثبيت الرسوم الإدارية بوصفها وكياً فيما يتعلق بالترتيبات مع دائرة التعليم والمعرفة بأبوظبي.

ب) مع المجلس التنفيذي ومؤسسة صندوق المعرفة.

- خلال عام ٢٠٢١، لتشغيل وإدارة مدرستين تابعيتين للمجلس التنفيذي في إمارة دبي - مدارس دبي البرشاء ومدارس دبي - مردف، اعتباراً من العام الدراسي ٢٠٢١ - ٢٠٢٢، وذلك لفترة مبدئية مدتها ٧ سنوات قابلة للتجديد بنفس الشروط لفترةين إضافيتين كل منهما ٧ سنوات.
- إن الأرض والمباني التي تم إنشاء المدرسة عليها مؤجرة من قبل المجلس التنفيذي ولا يتم إعادة تحميلها على المجموعة. ستكون المجموعة مسؤولة عن إجراء الصيانة المطلوبة خلال فترة الاتفاقية.
- بموجب اتفاقيات التجديد المبرمة بين المجموعة والمجلس التنفيذي ومؤسسة صندوق المعرفة خلال عام ٢٠٢٢، تم تحويل جميع حقوق والتزامات المجلس التنفيذي بموجب الاتفاقية الأصلية إلى مؤسسة صندوق المعرفة.
- علاوة على ذلك، قامت مؤسسة صندوق المعرفة بتكليف المجموعة لتشغيل وإدارة "مدارس دبي" ند الشبا بموجب اتفاقية عقدت بتاريخ ٢٠ يونيو ٢٠٢٢، من العام الدراسي ٢٠٢٢-٢٠٢٣.
- تعمل المجموعة كمدير رئيسي فيما يتعلق بتشغيل المدارس المذكورة أعلاه حيث تحقق المنافع الاقتصادية بالكامل ولها سيطرة تامة على العمليات الاستراتيجية واليومية للمدارس.

ت) مع مؤسسة الإمارات للتعليم المدرسي

- خلال عام ٢٠٢٢، لإدارة وتشغيل أربع مدارس مرتبطة بمبادرة مدرسة أجيال ("مدارس أجيال") التي أطلقتها وزارة التربية والتعليم الاتحادية تحديدًا مدرسة آل مكتوم (دبي)، مدرسة القرابين (الشارقة)، مدرسة المطاف (راس الخيمة)، ومدرسة الفرقان (شرق الشارقة) ابتداءً من العام الدراسي ٢٠٢٢-٢٠٢٣. سوف تعمل المجموعة كوكيل فيما يتعلق باتفاقيتها مع مؤسسة الإمارات للتعليم المدرسي.

لم تقم المجموعة بشراء أو استثمار في أي أسهم أو حصص خلال السنة المنتهية في ٣١ أغسطس ٢٠٢٢ (٢٠٢١ - لا شيء).

في عام ٢٠١٩، أبرمت تعليم القابضة - شركة الشخص الواحد ذ.م.م اتفاقية إدارة مع دائرة التعليم والمعرفة في أبو ظبي لتشغيل وإدارة المدارس الأربعة التابعة لدائرة التعليم والمعرفة في أبو ظبي، الإمارات العربية المتحدة، اعتباراً من سبتمبر ٢٠١٩. تم خلال العام الدراسي ٢٠٢٠-٢٠٢١ تعديل اتفاقية الإدارة بهدف إدارة عمليات مدرستين إضافيتين تابعيتين لأبوظبي ابتداءً من العام الدراسي ٢٠٢١-٢٠٢٢. بالإضافة إلى ذلك، أبرمت المجموعة اتفاقية جديدة للتشغيل والإدارة مع دائرة التعليم والمعرفة، الأمر الذي قام بتمديد فترة تشغيل وإدارة مدارس الشراكات التعليمية الست الموجودة في أبوظبي، وتوسيع نطاق الاتفاقية لتشمل مدارس شراكات تعليمية إضافية في أبوظبي بدءاً من ١ سبتمبر ٢٠٢٢.

تعليم القابضة شركة مساهمة خاصة وشركاتها التابعة

إيضاحات حول البيانات المالية الموحدة

كما في وللسنة المنتهية في ٣١ أغسطس ٢٠٢٢
(كافة المبالغ بالدرهم الإماراتي، ما لم يصرح بخلاف ذلك)

١ الوضع القانوني والأنشطة الرئيسية (تابع)

في مارس ٢٠٢١، أبرمت المجموعة اتفاقية تشغيل وإدارة ("الاتفاقية") مع جهة حكومية، المجلس التنفيذي لتشغيل وإدارة مدرستين تابعين للمجلس التنفيذي في إمارة دبي - مدارس دبي البرشاء ومدارس دبي - مردف، اعتباراً من العام الدراسي ٢٠٢١ - ٢٠٢٢، وذلك لفترة مبدئية مدتها ٧ سنوات قابلة للتجديد بنفس الشروط لمدة فترتين إضافيتين كل منهما ٧ سنوات. في يونيو ٢٠٢٢، تم عقد اتفاقيتي تجديد بين المجموعة، المجلس التنفيذي ومؤسسة صندوق المعرفة، حيث تم تكليف مؤسسة صندوق المعرفة بكافة حقوق والتزامات المجلس التنفيذي بموجب الاتفاقيتين الأصليتين. بالإضافة إلى ذلك، حازت المجموعة مدرسة إضافية بالنيابة عن مؤسسة صندوق المعرفة تحديدًا "مدارس دبي" ند الشبا، والتي ستبدأ عملياتها التجارية من العام الدراسي ٢٠٢١-٢٠٢٢.

إن الأرض ومبنى المدرستين مؤجرة من قبل المجلس التنفيذي ولا يتم إعادة تحميلها على المجموعة. ستكون المجموعة مسؤولة عن أي صيانة مطلوبة خلال فترة الاتفاقية. لا تتوقع المجموعة إصلاحات رئيسية خلال فترة الاتفاقية. تمثل الاتفاقية في طبيعتها اتفاقية امتياز الخدمة.

في يونيو ٢٠٢٢، أبرمت تعليم للإدارة ش.ذ.م.م اتفاقية خدمات مع مؤسسة الإمارات للتعليم المدرسي من أجل تشغيل وإدارة أربع مدارس بالنيابة عن المؤسسة وذلك بالتعاون مع مبادرة مدرسة أجيال ("مدارس أجيال") التي أطلقتها وزارة التربية والتعليم الاتحادية تحديدًا مدرسة آل مكتوم (دبي)، مدرسة القرابين (الشارقة)، مدرسة المطاف (راس الخيمة)، ومدرسة الفرقان (الشارقة).

لم تقم المجموعة بشراء أو استثمار في أي أسهم خلال السنة المنتهية في ٣١ أغسطس ٢٠٢٢ (٢٠٢١ - لا شيء).

٢ أسس إعداد البيانات المالية

١-٢ أسس إعداد البيانات المالية

يتم إعداد البيانات المالية الموحدة للمجموعة وفقاً للمعايير الدولية لإعداد التقارير المالية الصادرة عن مجلس معايير المحاسبة الدولية والنصوص الواردة في النظام الأساسي للشركة والقانون الاتحادي (٣٢) لسنة ٢٠٢١ في دولة الإمارات العربية المتحدة.

يتم إعداد هذه البيانات المالية الموحدة وفقاً لمبدأ التكلفة التاريخية، باستثناء ما يُصرح به خلاف ذلك.

يتم عرض البيانات المالية الموحدة بـ درهم الإمارات العربية المتحدة، باعتباره العملة المستخدمة لدى الشركة، ما لم يُذكر خلاف ذلك.

٢-٢ أسس توحيد البيانات المالية

تتألف البيانات المالية الموحدة من البيانات المالية الخاصة بالشركة والشركات التابعة لها كما في تاريخ إعداد التقارير المالية. يتم تحقيق السيطرة عندما تكون المجموعة معرضة إلى، أو لديها حقوق في، عوائد متغيرة من اشتراكها مع الشركة المستثمر فيها ولديها القدرة في التأثير على تلك العوائد من خلال سلطتها على الشركة المستثمر فيها. وعلى وجه التحديد، تقوم المجموعة بالسيطرة على الشركة المستثمر فيها إذا وفقط إذا كان لدى المجموعة:

- السلطة على الشركة المستثمر فيها (أي، الحقوق الموجودة التي تعطيها القدرة الحالية لتوجيه الأنشطة ذات علاقة بالشركة المستثمر فيها)
- تعرض، أو حقوق، لعوائد مختلفة من ارتباطها مع الشركة المستثمر فيها، و
- القدرة على استخدام السلطة على الشركة المستثمر فيها للتأثير على عوائدها.

عندما يكون لدى المجموعة أقل من الأغلبية في حقوق التصويت أو حقوق مماثلة في الشركة المستثمر فيها، تأخذ المجموعة في الاعتبار جميع الحقائق والظروف عند تقييم فيما إذا كان لها سيطرة على الشركة المستثمر فيها، بما في ذلك:

- الترتيبات التعاقدية مع أصحاب حقوق التصويت الآخرين في الشركة المستثمر فيها
- الحقوق الناتجة من الترتيبات التعاقدية الأخرى
- حقوق التصويت الخاصة بالمجموعة وحقوق التصويت المحتملة

تقوم المجموعة بإعادة تقييم فيما إذا كانت لديها السيطرة على الشركة المستثمر فيها أم لا، إذا كانت الحقائق والظروف تشير إلى أن هناك تغييرات لواحد أو أكثر من العناصر الثلاث للسيطرة. يبدأ توحيد الشركة التابعة عندما تحصل المجموعة على السيطرة على الشركة التابعة ويتوقف التوحيد عندما تخسر المجموعة السيطرة على الشركة التابعة. إن موجودات ومطلوبات ودخل ومصاريف الشركة التابعة التي تم الاستحواذ عليها أو استبعادها خلال السنة تدرج في بيان الأرباح أو الخسائر الموحد بدءاً من تاريخ حصول المجموعة على السيطرة حتى تاريخ توقف سيطرة المجموعة على الشركة التابعة.

تعليم القابضة شركة مساهمة خاصة وشركاتها التابعة

إيضاحات حول البيانات المالية الموحدة

كما في وللسنة المنتهية في ٣١ أغسطس ٢٠٢٢
(كافة المبالغ بالدرهم الإماراتي، ما لم يصرح بخلاف ذلك)

٢ أسس إعداد البيانات المالية

٢-٢ أسس توحيد البيانات المالية

إن الأرباح أو الخسائر وكل عنصر من عناصر بنود الدخل الشامل الأخرى تعود لمساهمي الشركة الأم للمجموعة والحصص غير المسيطرة، حتى ولو كانت نتائج الحصص غير المسيطرة تظهر عجزاً في الرصيد. عند الضرورة، يتم إجراء تعديلات على البيانات المالية للشركات التابعة لجعل سياساتها المحاسبية تتماشى مع السياسات المحاسبية للمجموعة. يتم استبعاد جميع موجودات ومطلوبات وحقوق الملكية والدخل والمصاريف والتدفقات النقدية بالكامل داخل المجموعة التي تتعلق بالمعاملات بين أعضاء المجموعة عند توحيد البيانات المالية.

يتم احتساب التغيير في حصة الملكية في الشركة التابعة، دون خسارة السيطرة، كعملة حقوق ملكية.

إذا خسرت المجموعة السيطرة على الشركة التابعة، فإنها توقف تثبيت موجودات ذات علاقة (بما في ذلك الشهرة) والمطلوبات والحصص غير المسيطرة وعناصر أخرى من حقوق الملكية، حيث يتم تثبيت أي ناتج ربح أو خسارة في الأرباح أو الخسائر. يتم تثبيت أي استثمارات محفظ بها بالقيمة العادلة.

٣- ملخص السياسات المحاسبية الهامة

التغيرات في السياسات المحاسبية

إن السياسات المحاسبية المستخدمة في إعداد البيانات المالية الموحدة متوافقة مع تلك المستخدمة في إعداد البيانات المالية الموحدة للسنة المنتهية في ٣١ أغسطس ٢٠٢١، باستثناء ما يلي:

المعايير والتفسيرات الجديدة والمعدلة الصادرة والسارية المفعول

إن التعديلات والتفسيرات التالية للمعايير الدولية لإعداد التقارير المالية، أصبحت سارية المفعول من أو بعد ١ يناير ٢٠٢١، لكنها لم يكن لها أي تأثير جوهري على البيانات المالية الموحدة للمجموعة.

- إعادة تشكيل المقارنة المعيارية لسعر الفائدة - المرحلة ٢: التعديلات على المعيار الدولي لإعداد التقارير المالية رقم ٩ والمعيار المحاسبي الدولي رقم ٣٩ والمعيار الدولي لإعداد التقارير المالية رقم ٧ والمعيار الدولي لإعداد التقارير المالية رقم ٤ والمعيار الدولي لإعداد التقارير المالية رقم ١٦

توفر التعديلات إعفاءات مؤقتة تعالج التأثيرات على التقارير المالية عند استبدال سعر الفائدة بين البنوك (إيبور) بمعدل فائدة بديل خالٍ من المخاطر تقريباً. تتضمن التعديلات الاستثناءات التالية التي تسمح بها المعايير:

- استثناء يتطلب التعامل مع التغييرات التعاقدية، أو التغييرات في التدفقات النقدية المطلوبة من قبل إعادة التشكيل على أنها تغييرات في سعر الفائدة المتغير، بما يساوي الحركة في أسعار الفائدة في السوق.
- السماح بالتغييرات المطلوب إجراؤها بموجب إعادة تشكيل المقارنة المعيارية لسعر الفائدة بين البنوك على تعيينات التحوط ووثائق التحوط دون إيقاف علاقة التحوط.
- إعفاء مؤقت للمنشآت من استيفاء المتطلبات القابلة للتحديد بشكل منفصل عند تخصيص إحدى أدوات معدل الفائدة الخالي من المخاطر كتحوط من أحد عناصر المخاطر.

ليس لهذه التعديلات أي تأثير على البيانات المالية الموحدة للمجموعة. تعتمزم المجموعة استخدام الاستثناءات في الفترات المستقبلية إذا أصبحت قابلة للتطبيق.

- خصومات الإيجار فيما يتعلق بفيروس كورونا المستجد (كوفيد-١٩) بعد ٣٠ يونيو ٢٠٢١ - التعديلات على المعيار الدولي لإعداد التقارير المالية رقم ١٦ (يسري مفعولها للفترات السنوية التي تبدأ في أو بعد ١ أبريل ٢٠٢١)

في ٢٨ مايو ٢٠٢٠، أصدر مجلس معايير المحاسبة الدولية خصومات إيجار فيما يتعلق بفيروس كورونا المستجد (كوفيد-١٩) - التعديلات على المعيار الدولي لإعداد التقارير المالية رقم ١٦ عقود الإيجار. تقدم التعديلات إعفاءً للمستأجرين من تطبيق توجيهات المعيار الدولي لإعداد التقارير المالية رقم ١٦ على محاسبة تعديلات العقود بالنسبة لخصومات الإيجار التي تنشأ كأثر مباشر نتيجة لجائحة كوفيد-١٩. يجوز للمستأجر، كجزء من الاستثناءات التي يسمح بها المعيار، أن يختار عدم تقييم ما إذا كانت خصومات الإيجار فيما يتعلق بفيروس كورونا المستجد (كوفيد-١٩) المقدمة من المؤجر هي تعديل لعقد الإيجار. ويقوم المستأجر الذي يختار ذلك بمحاسبة أي تغيير في دفعات الإيجار نتيجة لخصومات الإيجار فيما يتعلق بفيروس كورونا المستجد (كوفيد-١٩) بنفس الطريقة التي كان سيقوم بها بمحاسبة التغيير وفقاً للمعيار الدولي لإعداد التقارير المالية رقم ١٦، إذا لم يكن التغيير عبارة عن تعديل لعقد الإيجار.

تعليم القابضة شركة مساهمة خاصة وشركاتها التابعة

إيضاحات حول البيانات المالية الموحدة

كما في وللسنة المنتهية في ٣١ أغسطس ٢٠٢٢ (كافة المبالغ بالدرهم الإماراتي، ما لم يصرح بخلاف ذلك)

٣- ملخص السياسات المحاسبية الهامة (تابع)

المعايير والتفسيرات الجديدة والمعدلة الصادرة والسارية المفعول (تابع)

كان من المقرر تطبيق التعديل حتى تاريخ ٣٠ يونيو ٢٠٢١، ولكن مع استمرار تأثير جائحة كوفيد-١٩، قام مجلس المعايير المحاسبية الدولية في ٣١ مارس ٢٠٢١ بتمديد فترة تطبيق الاستثناءات حتى تاريخ ٣٠ يونيو ٢٠٢٢. يطبق التعديل على فترات التقارير السنوية التي تبدأ في أو بعد ١ أبريل ٢٠٢١. ومع ذلك، لم تنلق المجموعة خصومات الإيجار فيما يتعلق بفيروس كورونا المستجد (كوفيد-١٩)، ولكنها تخطط لتطبيق الاستثناءات إذا أصبحت قابلة للتطبيق خلال الفترة المسموح بها من التطبيق.

المعايير والتفسيرات الصادرة والتي لم يسر مفعولها بعد

إن المعايير والتفسيرات الجديدة والمعدلة الصادرة، لكن لم يسر مفعولها بعد، حتى تاريخ إصدار البيانات المالية الموحدة للمجموعة تم الإفصاح عنها أدناه. تنوي المجموعة اتباع هذه المعايير والتفسيرات الجديدة والمعدلة، عند الاقتضاء، عندما تصبح سارية المفعول.

المعيار الدولي لإعداد التقارير المالية رقم ١٧ عقود التأمين

في مايو ٢٠١٧، أصدر مجلس معايير المحاسبة الدولية المعيار الدولي لإعداد التقارير المالية رقم ١٧ عقود التأمين (المعيار الدولي لإعداد التقارير المالية رقم ١٧)، وهو معيار محاسبي جديد شامل لعقود التأمين ويغطي التثبيت والقياس والعرض والإفصاح. وبمجرد أن يسري مفعوله، سوف يستبدل المعيار الدولي لإعداد التقارير المالية رقم ١٧ المعيار الدولي لإعداد التقارير المالية رقم ٤ عقود التأمين (المعيار الدولي لإعداد التقارير المالية رقم ٤) والذي تم إصداره في سنة ٢٠٠٥. ينطبق المعيار الدولي لإعداد التقارير المالية رقم ١٧ على جميع أنواع عقود التأمين (أي التأمين على الحياة وغير الحياة والتأمين المباشر وإعادة التأمين)، بغض النظر عن نوع المنشآت التي تصدرها، بالإضافة إلى بعض الضمانات والأدوات المالية ذات ميزات المشاركة التقديرية. وستطبق بعض استثناءات النطاق. إن الهدف العام من المعيار الدولي لإعداد التقارير المالية رقم ١٧ هو تقديم نموذج محاسبي لعقود التأمين أكثر فائدة واتساقاً لشركات التأمين. وعلى خلاف متطلبات المعيار الدولي لإعداد التقارير المالية رقم ٤، والتي تستند إلى حد كبير إلى اعتماد السياسات المحاسبية المحلية السابقة لأغراض القياس، يقدم المعيار الدولي لإعداد التقارير المالية رقم ١٧ نموذجاً شاملاً لعقود التأمين، يغطي جميع الجوانب المحاسبية ذات العلاقة. إن أساس المعيار الدولي لإعداد التقارير المالية رقم ١٧ هو النموذج العام، مكملاً بما يلي:

- تعديل خاص للعقود ذات ميزات المشاركة المباشرة (منهجية الرسوم المتغيرة)
- منهجية مبسطة (منهجية توزيع الأقساط) والتي تكون بشكل رئيسي للعقود ذات الفترات القصيرة.

يسري مفعول المعيار الدولي لإعداد التقارير المالية رقم ١٧ على فترات إعداد التقارير التي تبدأ في أو بعد ١ يناير ٢٠٢٣ مع شرط وجود أرقام المقارنة. يُسمح بالتطبيق المبكر بشرط أن تقوم المنشأة أيضاً بتطبيق المعيار الدولي لإعداد التقارير المالية رقم ٩ والمعيار الدولي لإعداد التقارير المالية رقم ١٥ في أو قبل التاريخ الذي تقوم فيه المنشأة بتطبيق المعيار الدولي لإعداد التقارير المالية رقم ١٧ لأول مرة). إن هذا المعيار غير قابل للتطبيق على المجموعة.

التعديلات على المعيار المحاسبي الدولي رقم ١ - تصنيف المطلوبات على أنها متداولة أو غير متداولة

في يناير ٢٠٢٠، أصدر مجلس معايير المحاسبة الدولية تعديلات على الفقرات ٦٩ إلى ٧٦ من المعيار المحاسبي الدولي رقم (١) لتحديد متطلبات تصنيف المطلوبات على أنها متداولة أو غير متداولة. توضح التعديلات ما يلي:

- ما المقصود بحق تأجيل القسط
- أن الحق في التأجيل يجب أن يوجد في نهاية فترة المحاسبة
- أن التصنيف لن يتأثر باحتمالية أن تقوم المنشأة بممارسة حقها في التأجيل
- أنه فقط إذا كان بند المشتقات المتضمنة في بند مطلوبات قابل للتحويل هو نفسه أداة حقوق ملكية، فلن تؤثر شروط بند المطلوبات على تصنيفه

يسري مفعول التعديلات للفتريات المحاسبية السنوية التي تبدأ في أو بعد ١ يناير ٢٠٢٣، ويجب تطبيقها بأثر رجعي.

تقوم المجموعة حالياً بتقييم أثر التعديلات على الممارسة الحالية وما إذا كانت اتفاقيات القروض الحالية قد تحتاج إلى إعادة التفاوض.

تعليم القابضة شركة مساهمة خاصة وشركاتها التابعة

إيضاحات حول البيانات المالية الموحدة

كما في وللسنة المنتهية في ٣١ أغسطس ٢٠٢٢
(كافة المبالغ بالدرهم الإماراتي، ما لم يصرح بخلاف ذلك)

٣- ملخص السياسات المحاسبية الهامة (تتمة)

المعايير والتفسيرات الصادرة لكن لم يسر مفعولها بعد (تتمة)

الإشارة إلى الإطار التصوري - التعديلات على المعيار الدولي لإعداد التقارير المالية رقم ٣

في مايو ٢٠٢٠، أصدر مجلس معايير المحاسبة الدولية التعديلات على المعيار الدولي لإعداد التقارير المالية رقم ٣ - دمج الأعمال - الإشارة إلى الإطار التصوري. تهدف هذه التعديلات إلى أن تحل محل الإشارة إلى إطار إعداد وعرض البيانات المالية الصادر في سنة ١٩٨٩، مع الإشارة إلى الإطار التصوري لإعداد التقارير المالية الصادر في مارس ٢٠١٨، دون أن يغير ذلك من متطلباته بشكلٍ جوهري.

كما أضاف المجلس استثناءً لمبدأ التثبيت الوارد في المعيار الدولي لإعداد التقارير المالية رقم ٣ لتفادي إصدار أرباح أو خسائر "اليوم الثاني" المحتملة الناتجة للمطلوبات والمطلوبات الطارئة التي قد تكون ضمن نطاق المعيار المحاسبي الدولي رقم ٣٧ أو التفسير رقم (٢١) الصادر عن لجنة تفسيرات المعايير الدولية لإعداد التقارير المالية - الرسوم، إذا تم تكبدها بشكلٍ منفصل.

وفي الوقت نفسه، قرر المجلس توضيح التوجيه الحالي الوارد في المعيار الدولي لإعداد البيانات المالية رقم ٣ للموجودات الطارئة التي لن تتأثر باستبدال الإشارة إلى إطار إعداد وعرض البيانات المالية.

يسري مفعول التعديلات لفترات المحاسبة السنوية التي تبدأ في أو بعد ١ يناير ٢٠٢٢، وتنطبق في المستقبل.

من غير المتوقع أن يكون لهذه التعديلات أي تأثير جوهري على البيانات المالية الموحدة للمجموعة.

الممتلكات والمكائن والمعدات: المبالغ المحصلة قبل الاستخدام المقصود - التعديلات على المعيار المحاسبي الدولي رقم ١٦.

في مايو ٢٠٢٠، أصدر مجلس معايير المحاسبة الدولية المعيار الخاص بالممتلكات والمكائن والمعدات - المبالغ المحصلة قبل الاستخدام المقصود، والذي يحظر على المنشآت الخصم من تكاليف أي بند من بنود الممتلكات والمكائن والمعدات، أي مبالغ محصلة من بيع البنود والتي تنتج أثناء إيصال بند الموجودات إلى موقعه وحالته اللازمة حتى يتسنى تشغيله بالشكل المقصود من قبل الإدارة. وبدلاً من ذلك، تقوم المنشأة بتثبيت المبالغ المحصلة من بيع هذه البنود، وتكاليف إنتاج هذه البنود، ضمن الأرباح أو الخسائر.

يسري مفعول التعديل لفترات التقارير السنوية التي تبدأ في أو بعد ١ يناير ٢٠٢٢، ويجب تطبيقه بأثر رجعي على بنود الممتلكات والمكائن والمعدات المتوفرة للاستخدام في أو بعد بداية أقرب فترة يتم عرضها عندما تقوم المنشأة بتطبيق التعديل لأول مرة.

من غير المتوقع أن يكون لهذه التعديلات أي تأثير جوهري على البيانات المالية الموحدة للمجموعة.

العقود المحملة بالتزامات - تكاليف الوفاء بعقد - التعديلات على المعيار المحاسبي الدولي رقم ٣٧

في مايو ٢٠٢٠، أصدر مجلس معايير المحاسبة الدولية التعديلات على المعيار المحاسبي الدولي رقم ٣٧ لتحديد التكاليف التي تحتاج المنشأة إلى تضمينها عند تقييم ما إذا كان العقد محمل بالتزامات أو يتسبب في خسائر.

وتطبق التعديلات "منهجية التكاليف المرتبطة بشكلٍ مباشر". إن التكاليف التي ترتبط بشكلٍ مباشر بعقد لتقديم بضاعة أو خدمات تشتمل على كل من التكاليف الإضافية والجزء من التكاليف المرتبطة مباشرةً بأنشطة العقد. إن التكاليف العمومية والإدارية لا ترتبط مباشرةً بالعقد، ويتم استثنائها إلا إذا كانت يتم تحميلها صراحةً على الطرف المقابل بموجب العقد.

يسري مفعول التعديلات لفترات التقارير السنوية التي تبدأ في أو بعد ١ يناير ٢٠٢٢. سوف تطبق المجموعة هذه التعديلات على العقود التي لم تقم المجموعة باستيفاء كافة التزاماتها بخصوصها في بداية فترة التقارير السنوية التي تقوم فيها المجموعة بتطبيق التعديلات لأول مرة. من غير المتوقع أن يكون لهذه التعديلات أي تأثير جوهري على البيانات المالية الموحدة للمجموعة.

تعليم القابضة شركة مساهمة خاصة وشركاتها التابعة

إيضاحات حول البيانات المالية الموحدة

كما في وللسنة المنتهية في ٣١ أغسطس ٢٠٢٢ (كافة المبالغ بالدرهم الإماراتي، ما لم يصرح بخلاف ذلك)

٣- ملخص السياسات المحاسبية الهامة (تتمة)

المعايير والتفسيرات الصادرة لكن لم يسر مفعولها بعد (تتمة)

المعيار الدولي لإعداد التقارير المالية رقم ١ الاتباع لأول مرة للمعايير الدولية لإعداد التقارير المالية - الشركة التابعة التي تقوم باتباع المعيار لأول مرة

في إطار عملية التحسينات السنوية على المعايير الدولية لإعداد التقارير المالية دورة ٢٠١٨ - ٢٠٢٠، أصدر مجلس معايير المحاسبة الدولية تعديلاً على المعيار الدولي لإعداد التقارير المالية رقم ١ الاتباع لأول مرة للمعايير الدولية لإعداد التقارير المالية. يجيز التعديل للشركة التابعة التي تختار تطبيق الفقرة د ١٦ (أ) من المعيار الدولي لإعداد التقارير المالية رقم ١ لقياس فروق الانتقال التراكمية باستخدام المبالغ المعلنة من قبل الشركة الأم، استناداً إلى تاريخ انتقال الشركة الأم إلى المعايير الدولية لإعداد التقارير المالية. كما ينطبق هذا التعديل على الشركة الشقيقة أو المشروع المشترك الذي يختار تطبيق الفقرة د ١٦ (أ) من المعيار الدولي لإعداد التقارير المالية رقم ١.

يسري مفعول هذا التعديل للفترات السنوية التي تبدأ في أو بعد ١ يناير ٢٠٢٢، مع السماح بالاتباع المبكر. من غير المتوقع أن يكون لهذه التعديلات أي تأثير جوهري على البيانات المالية الموحدة للمجموعة.

المعيار الدولي لإعداد التقارير المالية رقم ٩ - الأدوات المالية - الرسوم في اختبار نسبة ١٠ بالمائة للتوقف عن تثبيت المطلوبات المالية
في إطار عملية التحسينات السنوية على المعايير الدولية لإعداد التقارير المالية دورة ٢٠١٨ - ٢٠٢٠، أصدر مجلس معايير المحاسبة الدولية تعديلاً على المعيار الدولي لإعداد التقارير المالية رقم ٩. يوضح التعديل الرسوم التي تتضمنها المنشأة عند تقييم ما إذا كانت شروط بند المطلوبات المالية الجديد أو المعدل تختلف اختلافاً جوهرياً عن شروط بند المطلوبات المالية الأصلي. تتضمن هذه الرسوم فقط تلك المدفوعة أو المقبوضة بين المقترض والمقرض، بما في ذلك الرسوم المدفوعة أو المقبوضة من قبل إما المقترض أو المقرض بالنيابة عن بعضهما البعض. تقوم المنشأة بتطبيق التعديل على المطلوبات المالية التي تم تعديلها أو تغييرها في أو بعد بداية فترة التقارير السنوية التي تقوم فيها المنشأة بتطبيق التعديل لأول مرة.

يسري مفعول هذا التعديل للفترات السنوية التي تبدأ في أو بعد ١ يناير ٢٠٢٢، مع السماح بالاتباع المبكر. سنقوم المجموعة بتطبيق التعديلات على المطلوبات المالية التي تم تعديلها أو تغييرها في أو بعد بداية فترة التقارير السنوية التي تقوم فيها المنشأة بتطبيق التعديل لأول مرة.

من غير المتوقع أن يكون لهذه التعديلات أي تأثير جوهري على البيانات المالية الموحدة للمجموعة.

المعيار المحاسبي الدولي رقم ٤١ - الزراعة - الضرائب على قياسات القيمة العادلة

في إطار عملية التحسينات السنوية على المعايير الدولية لإعداد التقارير المالية دورة ٢٠١٨ - ٢٠٢٠، أصدر مجلس معايير المحاسبة الدولية تعديلاً على المعيار المحاسبي الدولي رقم ٤١ - الزراعة. يحذف هذا التعديل المتطلب المذكورة في الفقرة ٢٢ من المعيار المحاسبي الدولي رقم ٤١ بأن تستثني المنشآت التدفقات النقدية للضرائب عند قياس القيمة العادلة للموجودات ضمن نطاق المعيار المحاسبي الدولي رقم ٤١.

تطبق المنشأة التعديل في المستقبل على قياسات القيمة العادلة في أو بعد بداية فترة إعداد التقارير السنوية الأولى التي تبدأ في أو بعد ١ يناير ٢٠٢٢، مع السماح بالاتباع المبكر. إن هذا المعيار غير قابل للتطبيق على المجموعة.

تعريف التقديرات المحاسبية - التعديلات على المعيار المحاسبي الدولي رقم ٨

في فبراير ٢٠٢١، أصدر مجلس معايير المحاسبة الدولية تعديلات على المعيار المحاسبي الدولي رقم ٨، حيث قدم تعريفاً لـ "التقديرات المحاسبية". توضح التعديلات التمييز بين التغييرات في التقديرات المحاسبية والتغييرات في السياسات المحاسبية وتصحيح الأخطاء. كما أنها توضح كيفية استخدام المنشآت لتقنيات القياس والمدخلات لتطوير التقديرات المحاسبية.

يسري مفعول التعديلات لفترات التقارير السنوية التي تبدأ في أو بعد ١ يناير ٢٠٢٣ وتتنطبق على التغييرات في السياسات المحاسبية والتغييرات في التقديرات المحاسبية التي تحدث في أو بعد بداية تلك الفترة. ويسمح بالاتباع المبكر ما دامت هذه الحقيقة قد تم الإفصاح عنها.

الإفصاح عن السياسات المحاسبية - التعديلات على المعيار المحاسبي الدولي رقم ١ وبيان الممارسة رقم ٢ الخاص بالمعايير الدولية لإعداد التقارير المالية

في فبراير ٢٠٢١، أصدر مجلس معايير المحاسبة الدولية تعديلات على المعيار المحاسبي الدولي رقم ١ وبيان الممارسة ٢ بشأن إصدار الأحكام المتعلقة بالأمور الجوهرية، حيث يقدم إرشادات وأمثلة لمساعدة المنشآت على تطبيق الأحكام المتعلقة بالأمور الجوهرية على إفصاحات السياسة المحاسبية. تهدف التعديلات إلى مساعدة المنشآت على تقديم إفصاحات السياسة المحاسبية والتي تكون ذات فائدة أكثر من خلال استبدال إلزام المنشآت بالإفصاح عن سياساتها المحاسبية "الهامة" بالالتزام بالإفصاح عن سياساتها المحاسبية "الجوهرية" وإضافة إرشادات حول كيفية تطبيق المنشآت لمفهوم الأمور الجوهرية عند اتخاذ قرارات بشأن الإفصاح عن السياسة المحاسبية.

يسري مفعول التعديلات على المعيار المحاسبي الدولي رقم ١ للفترات السنوية التي تبدأ في أو بعد ١ يناير ٢٠٢٣، مع السماح بالتطبيق المبكر. نظراً لأن تعديلات بيان الممارسة رقم ٢ توفر إرشادات غير إلزامية حول تطبيق تعريف الأمور الجوهرية على معلومات السياسة المحاسبية، فإن تاريخ سريان هذه التعديلات ليس ضرورياً.

تقوم المجموعة حالياً بتقييم تأثير التعديلات لتحديد تأثيرها على إفصاحات السياسة المحاسبية للمجموعة.

تعليم القابضة شركة مساهمة خاصة وشركاتها التابعة

إيضاحات حول البيانات المالية الموحدة

كما في وللسنة المنتهية في ٣١ أغسطس ٢٠٢٢
(كافة المبالغ بالدرهم الإماراتي، ما لم يصرح بخلاف ذلك)

٣- ملخص السياسات المحاسبية الهامة (تابع)

١-٣ السياسات المحاسبية الهامة

الإيرادات من عقود العملاء

تعمل المجموعة في مجال تقديم الخدمات التعليمية وخدمات الدعم التعليمي. يتم تثبيت الإيرادات من عقود العملاء عندما تحول السيطرة على البضائع أو الخدمات إلى العملاء بمبلغ يعكس المبلغ الذي تتوقع المجموعة الحصول عليه مقابل هذه البضائع أو الخدمات. استنتجت المجموعة بشكل عام أنها تعمل كطرف رئيسي في ترتيبات إيراداتها، باستثناء خدمات الوكالة التالية والرسوم الإدارية من أدبيك، لأنها عادة تسيطر على البضائع أو الخدمات قبل تحويلها إلى العميل.

يتم تثبيت الإيرادات من العقود المختلفة مع العملاء على النحو التالي:

- يتم تثبيت الرسوم الدراسية على مدار الفترة الزمنية التي يتم فيها تقديم الخدمات.
- يتم تثبيت رسوم إعادة التسجيل والالتحاق للطلاب الحاليين على مدار الفترة الزمنية التي يتم فيها تقديم الخدمات.
- يتم تثبيت رسوم التقديم عند نقطة زمنية محددة.
- يتم تثبيت الرسوم الإدارية من دائرة التعليم والمعرفة بأبوظبي على مدار الفترة الزمنية التي يتم فيها تقديم خدمات الإدارة الأساسية.

تأخذ المجموعة بعين الاعتبار ما إذا كانت هناك وعود أخرى في العقد تمثل التزامات أداء منفصلة والتي يجب تخصيص جزء من سعر المعاملة لها.

الإيرادات من خدمات الوكالة

عندما يشارك طرف آخر في تقديم البضاعة أو الخدمات إلى العميل، تحدد المجموعة ما إذا كانت تعمل كطرف رئيسي أو كوكيل في هذه المعاملات من خلال تقييم طبيعة وعدها للعميل. تعمل المجموعة كطرف رئيسي وتقوم بتسجيل الإيرادات على أساس إجمالي إذا كانت تسيطر على البضاعة أو الخدمات الموعود بها قبل تحويلها إلى العميل. ومع ذلك، إذا كان دور المجموعة فقط هو الترتيب لمنشأة أخرى لتقديم السلع أو الخدمات، فإن المجموعة تعد وكيلًا وسوف تحتاج إلى تسجيل الإيرادات بالمبلغ الصافي الذي تحتفظ به نظير خدمات الوكالة التي تقدمها.

تشمل الإيرادات من خدمات الوكالة الإيرادات من عمولات خدمات النقل، وبيع الزي الموحد، ومبيعات الكافيتريا. ويتم تثبيت هذا الدخل باعتباره مبيعات أساسية / أو خدمات يتم تقديمها / أو توصيلها.

عنصر التمويل الجوهري

بشكل عام، تستلم المجموعة الدفعات المقدمة قصيرة الأجل من عملائها (الرسوم المستلمة مقدمًا). تطبق المجموعة بعض الاستثناءات التي يسمح بها المعيار الدولي لإعداد التقارير المالية رقم ١٥ بشأنها، لذلك، لا تقوم المجموعة بتعديل المبلغ المتعهد به كمقابل للأثار المترتبة على عنصر التمويل الجوهري إذا كانت تتوقع، في بداية العقد، أن الفترة الممتدة بين تحويل البضاعة أو الخدمة المتعهد بها إلى عميل وقيام العميل بسداد مقابل هذه البضاعة أو الخدمة لن تزيد عن سنة.

أرصدة العقود

الذمم المدينة التجارية

يتم تثبيت الذمم المدينة إذا كان المبلغ المستحق من العميل غير مشروط (أي، يلزم مرور الوقت فقط قبل تاريخ استحقاق دفع المبلغ). انظر السياسات المحاسبية للموجودات المالية في قسم الأدوات المالية - التثبيت الأولي والقياس اللاحق.

مطلوبات العقود

يتم تثبيت بند مطلوبات العقد إذا تم استلام دفعة أو كانت الدفعة مستحقة (أيهما يقع أولاً) من عميل ما قبل قيام المجموعة بنقل البضائع أو الخدمات ذات العلاقة. يتم تثبيت مطلوبات العقود كإيرادات عندما تقوم المجموعة بالتنفيذ بموجب العقد (أي تحويل السيطرة على البضاعة أو الخدمات ذات العلاقة إلى العميل).

تكاليف القروض

إن تكاليف القروض العائدة مباشرة إلى استحواد أو إنشاء أو إنتاج بند موجودات ما والتي تأخذ بالضرورة فترة كبيرة من الزمن لتصبح جاهزة للاستخدام أو البيع المقصود منها، يتم رسمتها كجزء من تكلفة بند الموجودات. يتم تحميل جميع تكاليف القروض الأخرى للمصاريف في الفترة التي تحدث خلالها. تتألف تكاليف القروض من الفوائد والتكاليف الأخرى التي تتكبدها منشأة ما بخصوص اقتراض الأموال.

تعليم القابضة شركة مساهمة خاصة وشركاتها التابعة

إيضاحات حول البيانات المالية الموحدة

كما في وللسنة المنتهية في ٣١ أغسطس ٢٠٢٢
(كافة المبالغ بالدرهم الإماراتي، ما لم يصرح بخلاف ذلك)

٣ ملخص السياسات المحاسبية الهامة (تابع)

١-٣ السياسات المحاسبية الهامة (تابع)

عقود الإيجار

تقوم المجموعة، في بداية العقد، بتقييم ما إذا كان العقد عبارة عن، أو يحتوي على، عقد إيجار. وهذا إذا كان العقد يمنح الحق في السيطرة على استخدام بند موجودات محدد لفترة معينة نظير مقابل مادي

المجموعة كمستأجر

تطبق المجموعة منهج واحد للتثبيت والقياس بالنسبة لجميع عقود الإيجار، باستثناء عقود الإيجار قصيرة الأجل وعقود الإيجار للموجودات منخفضة القيمة. وتقوم المجموعة بتثبيت مطلوبات الإيجار لتسديد دفعات الإيجار وموجودات حق الاستخدام والتي تمثل حق استخدام الموجودات المعنية.

١) موجودات حق الاستخدام

تقوم المجموعة بتثبيت موجودات حق الاستخدام في تاريخ بدء عقد الإيجار (أي، تاريخ توفر بند الموجودات المعني للاستخدام). يتم قياس موجودات حق الاستخدام بالتكلفة، ناقصاً أي استهلاك متراكم وخسائر انخفاض القيمة، وتعديلها عند إعادة تقييم مطلوبات عقد الإيجار. تشمل تكلفة موجودات حق الاستخدام على مبلغ مطلوبات الإيجار المثبت والتكاليف المباشرة الأولية المتكبدة ومدفوعات عقد الإيجار التي تمت في أو قبل تاريخ البدء، ناقصاً أي حوافز إيجار مستلمة. يتم استهلاك موجودات حق الاستخدام على أساس القسط الثابت على مدى فترة الإيجار والعمر المقدر لاستخدام الموجودات، أيهما أقصر، كما يلي:

- قطع الأراضي والمباني ٢٠ إلى ٥٠ سنة

إذا كانت ملكية بند الموجودات المؤجر يتم تحويلها إلى المجموعة في نهاية فترة الإيجار أو كانت التكلفة تعكس ممارسة حق الشراء، يتم حساب الاستهلاك باستخدام العمر المقدر لاستخدام بند الموجودات.

كما تخضع موجودات حق الاستخدام لانخفاض القيمة. انظر السياسات المحاسبية في قسم الانخفاض في قيمة الموجودات غير المالية.

٢) مطلوبات عقود الإيجار

في تاريخ بدء عقد الإيجار، تقوم المجموعة بتثبيت مطلوبات عقد الإيجار المقاسة بالقيمة الحالية لمدفوعات عقد الإيجار التي يتوجب سدادها خلال مدة عقد الإيجار. تتضمن دفعات عقد الإيجار دفعات ثابتة (بما في ذلك دفعات ثابتة في جوهرها) ناقصاً أية حوافز إيجار مدينة ودفعات الإيجار المتغيرة التي تعتمد على المؤشر أو المعدل، والمبالغ المتوقع دفعها بموجب ضمانات القيمة المتبقية. وتشمل دفعات الإيجار أيضاً سعر الممارسة لخيار الشراء المؤكد بشكل معقول أن تمارسه المجموعة ودفع غرامات إنهاء عقد الإيجار، إذا كانت مدة الإيجار تعكس أن المجموعة تمارس خيار الإنهاء.

يتم تثبيت دفعات الإيجار المتغيرة التي لا تعتمد على المؤشر أو المعدل كمصروف في الفترة التي يحدث فيها الحدث أو الشرط الذي يؤدي لحدوث الدفعة.

من أجل احتساب القيمة الحالية لدفعات عقد الإيجار، تستخدم المجموعة نسبة الاقتراض المتزايدة في تاريخ بدء عقد الإيجار إذا كان سعر الفائدة الضمني في عقد الإيجار غير قابل للتحديد بسهولة. بعد تاريخ بدء العقد، تتم زيادة مبلغ مطلوبات عقد الإيجار لتعكس ازدياد الفائدة وتخفيضه مقابل دفعات الإيجار المسددة. بالإضافة إلى ذلك، يتم إعادة قياس القيمة الدفترية لمطلوبات عقد الإيجار إذا كان هناك تعديل أو تغيير في مدة عقد الإيجار أو تغيير في دفعات عقد الإيجار الثابتة الجوهرية أو تغيير في التقييم لشراء بند الموجودات المعني.

٣) عقود الإيجار قصيرة الأجل وعقود إيجار الموجودات منخفضة القيمة

تقوم المجموعة بتطبيق إعفاء تثبيت عقود الإيجار قصيرة الأجل على عقود الإيجار قصيرة الأجل للمباني (أي عقود الإيجار هذه التي لها مدة إيجار قدرها ١٢ شهراً أو أقل ابتداءً من تاريخ بدء العقد ولا تتضمن خيار الشراء). كما يطبق أيضاً إعفاء تثبيت الموجودات منخفضة القيمة على عقود إيجار المعدات المكتتبية التي تعتبر منخفضة القيمة. يتم تثبيت دفعات عقد الإيجار على عقود الإيجار قصيرة الأجل وعقود إيجار الموجودات منخفضة القيمة كمصروفات على أساس القسط الثابت على مدى فترة عقد الإيجار. عقود الإيجار قصيرة الأجل تشمل عقود الإيجار للمركز الرئيسي وسكن الموظفين.

تعليم القابضة شركة مساهمة خاصة وشركاتها التابعة

إيضاحات حول البيانات المالية الموحدة

كما في للسنة المنتهية في ٣١ أغسطس ٢٠٢٢
(كافة المبالغ بالدرهم الإماراتي، ما لم يصرح بخلاف ذلك)

٣ ملخص السياسات المحاسبية الهامة (تابع)

١-٣ السياسات المحاسبية الهامة (تابع)

المجموعة كمؤجر

إن عقود الإيجار عندما لا تقوم المجموعة بتحويل بصورة كبيرة جميع المخاطر والمزايا لملكية بند الموجودات يتم تصنيفها كعقود إيجار تشغيلية. يتم معالجة دخل الإيجار الناتج محاسبياً على أساس القسط الثابت على مدى فترات الإيجار، ويتم تضمينه في الإيرادات في بيان الأرباح أو الخسائر الموحد نظراً لطبيعته التشغيلية. إن التكاليف المباشرة الأولية التي حدثت أثناء التفاوض على وترتيب عقود الإيجار التشغيلية يتم إضافتها إلى المبلغ المدرج لبند الموجودات المؤجر وتثبت على مدى فترة العقد على نفس الأساس كدخل الإيجار. يتم تثبيت دفعات الإيجارات المحتملة مستقبلاً كإيرادات في الفترة التي تحصل بها. إذا كان عقد الإيجار من الباطن لجزء كبير من موجودات حق الاستخدام حينئذٍ يصنف كعقد إيجار تمويلي. يتم التوقف عن تثبيت موجودات حق الاستخدام المرتبطة بجزء عقد الإيجار الرئيسي المؤجر من الباطن ويتم تثبيت صافي الاستثمار في عقد الإيجار من الباطن (باستخدام نسبة الاقتراض المتزايدة المتخذة في الاعتبار لتثبيت عقد الإيجار الرئيسي). يتم تسجيل أي فرق بين القيمة الدفترية لموجودات حق الاستخدام وصافي الاستثمار في عقد الإيجار من الباطن في بيان الأرباح أو الخسائر الموحد وتواصل المجموعة تثبيت مطلوبات عقد الإيجار المرتبطة بعقد الإيجار الرئيسي. يتم تثبيت إيرادات فوائد عقد الإيجار من الباطن في بيان الأرباح أو الخسائر الموحد.

الممتلكات والمعدات

يتم إظهار الأعمال الإنشائية قيد التنفيذ بالتكلفة ناقصاً خسائر الانخفاض المتراكم في القيمة، إن وجد. يتم إظهار الممتلكات والمعدات بالتكلفة، ناقصاً الاستهلاك المتراكم وأي انخفاض في القيمة. تشمل تلك التكلفة على تكلفة إحلال جزء من الموجودات الثابتة. عندما يكون استبدال أجزاء من الممتلكات والمعدات ضرورياً خلال فترات زمنية معينة، تقوم المجموعة بتثبيت مثل تلك الأجزاء كموجودات فردية ذات أعمار استخدام محددة وتقوم باستهلاكها وفقاً لذلك. وبالمثل، عند إجراء فحص رئيسي، يتم تثبيت التكلفة ضمن المبلغ المدرج للممتلكات والمكائن والمعدات كإحلال في حال تلبية معايير التثبيت.

يتم تثبيت جميع تكاليف الصيانة والتصليح الأخرى ضمن بيان الأرباح أو الخسائر الموحد عند حدوثها. إن القيمة الحالية للتكاليف المتوقعة لشطب بند الموجودات بعد استخدامه، يتم إدراجها في تكاليف بند الموجودات المعني إذا تم استيفاء معيار تثبيت المخصص.

إن الأعمال الرأسمالية قيد التنفيذ لا تستهلك.

يتم حساب الاستهلاك على أساس القسط الثابت لتحديد تكلفة الموجودات ناقصاً القيمة المتبقية المقدرة على مدى الأعمار المقدرة. إن الأعمار المقدرة لاستخدام الموجودات هي كما يلي:

السنوات

٣٠-٢٠

٢٠-١٠

٥-٤

٥-٣

٤

المباني

التحسينات على المباني المستأجرة والمعدات الخارجية

أثاث وتركيبات

كتب ومعدات مكتبية ومدرسية ومعدات تكنولوجية

سيارات

يتم التوقف عن تثبيت أي بند من الممتلكات والمعدات عند الاستبعاد أو عندما يكون من غير المتوقع تحقيق مزايا اقتصادية مستقبلية من استخدامه أو استبعاده. إن أية أرباح أو خسائر ناتجة من التوقف عن تثبيت بند الموجودات كبند موجودات (تحتسب باعتبارها الفرق بين صافي المبالغ المحصلة من الاستبعاد والقيمة المدرجة لبند الموجودات) تدرج في بيان الأرباح أو الخسائر الموحد في السنة التي تم خلالها التوقف عن تثبيت بند الموجودات كبند موجودات.

يتم مراجعة القيمة المدرجة للموجودات الثابتة بخصوص الانخفاض في القيمة عندما تشير الأحداث أو التغيرات في الظروف إلى عدم إمكانية تحصيل القيمة المدرجة. عند وجود مثل هذا المؤشر وعندما تزيد القيمة المدرجة عن القيمة الممكن تحصيلها فإنه يتم تخفيض قيمة الموجودات إلى المبلغ الممكن تحصيله باعتباره الأعلى لقيمتها العادلة ناقصاً تكاليف البيع وقيمة الاستخدام.

إن المصاريف التي تنفق لإحلال عنصر أحد بنود الممتلكات والمعدات التي يتم معالجتها محاسبياً بصورة منفصلة يتم رسملتها وتشطب القيمة المدرجة للعنصر الذي تم إحلاله. أما المصاريف اللاحقة الأخرى فيتم رسملتها فقط عندما تزيد من المزايا الاقتصادية المستقبلية للبند المتعلق بالممتلكات والمعدات. يتم تثبيت جميع المصاريف الأخرى في بيان الأرباح أو الخسائر الموحد عند حدوث المصاريف.

تتم مراجعة القيم المتبقية للموجودات الثابتة والأعمار المقدرة وطرق الاستهلاك، وتعديلها مستقبلاً عند الضرورة، في نهاية كل فترة مالية.

تعليم القابضة شركة مساهمة خاصة وشركاتها التابعة

إيضاحات حول البيانات المالية الموحدة

كما في وللسنة المنتهية في ٣١ أغسطس ٢٠٢٢
(كافة المبالغ بالدرهم الإماراتي، ما لم يصرح بخلاف ذلك)

٣ ملخص السياسات المحاسبية الهامة (تابع)

١-٣ السياسات المحاسبية الهامة (تابع)

العقارات الاستثمارية

إن العقارات المحتفظ بها للتأجير أو لأغراض بيعها في المستقبل بسعر أفضل يتم تصنيفها كعقارات استثمارية. يتم قياس العقارات الاستثمارية بالتكلفة ناقصاً أي استهلاك متراكم وأية خسائر متراكمة للانخفاض في القيمة.

يتم احتساب الاستهلاك على الموجودات باستخدام طريقة القسط الثابت لتوزيع التكلفة على قيمتها المتبقية على مدى العمر الإنتاجي المقدر بفترة ١٢ سنة.

يتم مراجعة العمر المقدر للاستخدام وطريقة الاستهلاك والقيمة المتبقية دورياً للتأكد من أن طريقة وفترة الاستهلاك مماثلة للنموذج المتوقع للمزايا الاقتصادية من هذه الموجودات.

يتم عمل تحويلات إلى (أو من) العقارات الاستثمارية فقط عندما يكون هناك تغيير في الاستخدام. بالنسبة للتحويل من العقارات الاستثمارية إلى العقارات التي يشغلها مالكوها، تكون التكلفة المعتبرة للمحاسبة اللاحقة هي القيمة العادلة في تاريخ تغيير الاستخدام. وإذا ما أصبح أحد العقارات التي يشغلها مالكوها عقاراً استثمارياً، تقوم المجموعة بمعالجة هذا العقار محاسبياً وفقاً للسياسة المذكورة في بند الموجودات الثابتة حتى تاريخ تغيير الاستخدام.

تقوم المجموعة بتاريخ كل تقرير مالي بتحديد فيما إذا كان يوجد دليل موضوعي بأن العقارات الاستثمارية قد انخفضت قيمتها. عندما يزيد المبلغ المدرج للعقارات الاستثمارية عن المبلغ الممكن تحصيله فإنه يتم تثبيت خسائر الانخفاض في القيمة في بيان الأرباح أو الخسائر الموحد. إن المبلغ القابل للتحصيل هو القيمة العادلة للعقار الاستثماري ناقصاً تكلفة البيع والقيمة عند الاستخدام، أيهما أعلى.

يتم تسجيل عكس خسائر الانخفاض في القيمة المثبتة سابقاً عند وجود مؤشر بأن خسائر الانخفاض في القيمة المثبتة للعقارات الاستثمارية لم تعد موجودة أو تم تخفيضها.

عندما يبدأ تطوير العقار الاستثماري، يتم تصنيفه ضمن الأعمال الرأسمالية قيد التنفيذ حتى اكتمال التطوير، وفي ذلك الوقت يتم تحويله إلى الفئة المناظرة، ويتم استهلاكه وفقاً لسياسة المجموعة.

موجودات غير ملموسة

يتم قياس الموجودات غير الملموسة المستحوذة بشكل منفصل بالتكلفة عند التثبيت الأولي. وتكون تكلفة الموجودات غير الملموسة المستحوذ عليها في دمج أعمال هي قيمتها العادلة كما في تاريخ الاستحواذ. لاحقاً للتثبيت الأولي، يتم إدراج الموجودات غير الملموسة بالتكلفة ناقصاً أي إطفاء متراكم وأي خسائر متراكمة للانخفاض في القيمة. إن الموجودات غير الملموسة الناتجة داخلياً، باستثناء تكاليف التطوير المرسمة، لا يتم رسمتها وتدرج المصاريف في بيان الأرباح أو الخسائر الموحد في السنة التي حدثت فيها المصاريف.

يتم تقدير أعمار استخدام الموجودات غير الملموسة لتكون إما محددة أو غير محددة.

إن الموجودات غير الملموسة ذات الأعمار المحددة يتم إطفائها على مدى العمر الاقتصادي المقدر للاستخدام وتقييمها بخصوص الانخفاض في القيمة عندما يوجد مؤشر بأن بند الموجودات غير الملموسة قد انخفضت قيمته. يتم مراجعة فترة وطريقة الإطفاء بخصوص الموجودات غير الملموسة ذات أعمار استخدام محددة على الأقل في نهاية كل سنة مالية. إن التغييرات في أعمار الاستخدام المتوقعة أو النموذج المتوقع للاستهلاك للمزايا الاقتصادية المستقبلية المتجسدة في بند الموجودات يتم معالجتها محاسبياً بتغيير فترة وطريقة الإطفاء، بالشكل الملائم، وتعامل على أنها تغييرات في التقديرات المحاسبية. يتم تثبيت مصروف الإطفاء للموجودات غير الملموسة ذات الأعمار المحددة في بيان الأرباح أو الخسائر الموحد ضمن بند المصاريف بما يتماشى مع وظيفة الموجودات غير الملموسة.

إن الموجودات غير الملموسة ذات الأعمار غير المحددة لا يتم إطفائها، بل يجري اختبارها سنوياً بخصوص الانخفاض في القيمة إما بصورة فردية أو على مستوى الوحدة المنتجة للنقد. وتتم مراجعة تقييم أعمار الاستخدام غير المحددة سنوياً لتحديد ما إذا كان عمر الاستخدام غير المحدد يظل مدعوماً. وفي حالة ما إذا كان غير مدعوم، يتم تغيير عمر الاستخدام من غير محدد إلى محدد بشكل مستقبلي. يتم التوقف عن تثبيت بند الموجودات غير الملموسة عند الاستبعاد (أي التاريخ الذي يحصل فيه المستلم على السيطرة) أو عندما يكون من غير المتوقع تحقيق مزايا اقتصادية مستقبلية من استخدامه أو استبعاده. إن أية أرباح أو خسائر تنتج عن التوقف عن تثبيت بند الموجودات كبنود موجودات (تحتسب على أنها الفرق ما بين صافي عوائد الاستبعاد والمبلغ المدرج لبند الموجودات) تدرج ضمن بيان الأرباح أو الخسائر الموحد. إن الأعمار المقدرة لاستخدام الموجودات غير الملموسة هي كما يلي:

السنوات

٥

١٤-١٠

٤٩-١٧

العلامة التجارية والمناهج التعليمية

علاقات الطلاب

انخفاض الإيجارات عن القيمة السوقية

تعليم القابضة شركة مساهمة خاصة وشركاتها التابعة

إيضاحات حول البيانات المالية الموحدة

كما في وللسنة المنتهية في ٣١ أغسطس ٢٠٢٢
(كافة المبالغ بالدرهم الإماراتي، ما لم يصرح بخلاف ذلك)

٣ ملخص السياسات المحاسبية الهامة (تابع)

١-٣ السياسات المحاسبية الهامة (تابع)

الأدوات المالية

(١) الموجودات المالية

التثبيت الأولي والقياس

يتم تصنيف الموجودات المالية، عند التثبيت الأولي، بالقيمة العادلة من خلال بنود الدخل الشامل الأخرى والقيمة العادلة من خلال الأرباح أو الخسائر.

يعتمد تصنيف الموجودات المالية عند التثبيت الأولي على خصائص التدفقات النقدية التعاقدية للموجودات المالية ونموذج أعمال المجموعة لإدارة هذه الموجودات. باستثناء الذمم المدينة التجارية التي لا تحتوي على عنصر تمويل جوهري أو التي قامت المجموعة بتطبيق بعض الاستثناءات التي يسمح بها المعيار بشأنها، تقوم المجموعة مبدئياً بقياس بند الموجودات المالية بقيمته العادلة زائداً، في حالة لم يتم قياسه بالقيمة العادلة من خلال الأرباح أو الخسائر، تكاليف المعاملات. إن الذمم المدينة التجارية التي لا تحتوي على عنصر تمويل جوهري أو التي قامت المجموعة بتطبيق بعض الاستثناءات التي يسمح بها المعيار بشأنها، يتم قياسها بسعر المعاملة المحدد بموجب المعيار الدولي لإعداد التقارير المالية رقم ١٥. يرجى الرجوع إلى السياسات المحاسبية للإيرادات من عقود العملاء.

لكي يتم تصنيف الموجودات المالية وقياسها بالتكلفة المطفأة أو القيمة العادلة من خلال بنود الدخل الشامل الأخرى، يجب أن تنتج عنها التدفقات النقدية التي هي فقط عبارة عن دفعات المبلغ الأساسي والفائدة على المبلغ الأساسي القائم. يشار إلى هذا التقييم باسم اختبار دفعات المبلغ الأساسي والفائدة على المبلغ الأساسي القائم، ويتم إجراؤه على مستوى الأداة.

يشير نموذج أعمال المجموعة لإدارة الموجودات المالية إلى كيفية إدارتها لموجوداتها المالية من أجل إنتاج التدفقات النقدية. يحدد نموذج العمل ما إذا كانت التدفقات النقدية سوف تنتج عن تحصيل التدفقات النقدية التعاقدية أو بيع الموجودات المالية أو كليهما.

إن مشتريات أو مبيعات الموجودات المالية التي تتطلب تسليم الموجودات ضمن إطار زمني محدد بحسب الأنظمة أو العرف السائد في السوق (المتاجرة بالطريقة العادية) يتم تثبيتها بتاريخ المتاجرة، أي التاريخ الذي تلتزم فيه المجموعة بشراء أو بيع بند موجودات.

القياس اللاحق

لأغراض القياس اللاحق تصنف الموجودات المالية ضمن أربع فئات:

- الموجودات المالية بالتكلفة المطفأة (أدوات الدين)
- الموجودات المالية بالقيمة العادلة من خلال بنود الدخل الشامل الأخرى مع إعادة إدراج الأرباح والخسائر المترجمة (أدوات الدين)
- الموجودات المالية المصنفة بالقيمة العادلة من خلال بنود الدخل الشامل الأخرى دون إعادة إدراج الأرباح والخسائر المترجمة عليها عند التوقف عن التثبيت (أدوات حقوق الملكية)
- الموجودات المالية بالقيمة العادلة من خلال الأرباح أو الخسائر

الموجودات المالية بالتكلفة المطفأة (أدوات الدين)

يتم قياس الموجودات المالية بالتكلفة المطفأة لاحقاً باستخدام طريقة سعر الفائدة الفعلي وتخضع للانخفاض في القيمة. يتم تثبيت الأرباح والخسائر في الأرباح أو الخسائر عندما يتم التوقف عن تثبيت أو التعديل أو الانخفاض في قيمة بند الموجودات.

الموجودات المالية بالقيمة العادلة من خلال بنود الدخل الشامل الأخرى (أدوات الدين)

بالنسبة لأدوات الدين بالقيمة العادلة من خلال بنود الدخل الشامل الأخرى، يتم تثبيت دخل الفوائد أو خسائر إعادة تقييم صرف العملات الأجنبية وخسائر الانخفاض في القيمة أو العكوسات في بيان الأرباح أو الخسائر الموحد، وتحتسب بنفس طريقة الموجودات المالية المقاسة بالتكلفة المطفأة. ويتم تثبيت باقي متغيرات القيمة العادلة ضمن بنود الدخل الشامل الأخرى. وعند التوقف عن التثبيت، يُعاد إدراج التغير التراكمي في القيمة العادلة المثبت في بنود الدخل الشامل الأخرى إلى الأرباح أو الخسائر.

ليس لدى المجموعة أدوات دين مصنفة بالقيمة العادلة من خلال بنود الدخل الشامل الأخرى كما في تاريخ التقرير المالي.

تعليم القابضة شركة مساهمة خاصة وشركاتها التابعة

إيضاحات حول البيانات المالية الموحدة

كما في وللسنة المنتهية في ٣١ أغسطس ٢٠٢٢
(كافة المبالغ بالدرهم الإماراتي، ما لم يصرح بخلاف ذلك)

٣ ملخص السياسات المحاسبية الهامة (تابع)

١-٣ السياسات المحاسبية الهامة (تابع)

الموجودات المالية المصنفة بالقيمة العادلة من خلال بنود الدخل الشامل الأخرى (أدوات حقوق الملكية)

عند التثبيت الأولي، يمكن للمجموعة أن تختار تصنيف استثماراتها في حقوق الملكية بشكل غير قابل لإلغاء كأدوات حقوق ملكية مصنفة بالقيمة العادلة من خلال بنود الدخل الشامل الأخرى عندما تستوفي تعريف حقوق الملكية بموجب المعيار المحاسبي الدولي رقم ٣٢ الأدوات المالية: العرض وغير محتفظ بها للمتاجرة. ويتم تحديد التصنيف على أساس كل أداة على حدة.

إن الأرباح والخسائر من هذه الموجودات المالية لا يتم إعادة تصنيفها أبداً إلى الأرباح أو الخسائر. يتم تثبيت توزيعات الأرباح كدخل آخر في بيان الأرباح أو الخسائر الموحد عند تأكيد استحقاق الدفعة الخاصة بها باستثناء عندما تستفيد المجموعة من هذه المبالغ المحصلة كاسترداد جزء من تكلفة بند الموجودات المالية، وفي هذه الحالة يتم تثبيت هذه الأرباح في بنود الدخل الشامل الأخرى. إن أدوات حقوق الملكية المصنفة بالقيمة العادلة من خلال بنود الدخل الشامل الأخرى لا تخضع لتقييم الانخفاض في القيمة.

ليس لدى المجموعة أدوات حقوق ملكية مصنفة بالقيمة العادلة من خلال بنود الدخل الشامل الأخرى كما في تاريخ التقرير المالي.

الموجودات المالية بالقيمة العادلة من خلال الأرباح أو الخسائر

إن الموجودات المالية بالقيمة العادلة من خلال الأرباح أو الخسائر يتم إدراجها في بيان المركز المالي بالقيمة العادلة مع تثبيت صافي التغيرات في القيمة العادلة في بيان الأرباح أو الخسائر.

يتم فصل المشتقات المالية في العقد المختلط، عند وجود التزام مالي أو عقد رئيسي غير مالي، عن العقد الرئيسي ويتم معالجتها محاسبياً كمشتقات منفصلة إذا: كانت الخصائص والمخاطر الاقتصادية لا ترتبط ارتباطاً وثيقاً بالعقد الرئيسي؛ أو إذا كانت الأداة المنفصلة ذات نفس شروط المشتقات المالية تستوفي تعريف المشتقات المالية؛ أو عندما لا يتم قياس العقد المختلط بالقيمة العادلة من خلال الأرباح أو الخسائر. يتم قياس المشتقات المتضمنة بالقيمة العادلة مع تثبيت التغيرات في القيمة العادلة في الأرباح أو الخسائر. تتم إعادة التقييم فقط إذا كان هناك إما تغيير في شروط العقد والذي يعدل بشكل كبير التدفقات النقدية التي ستكون مطلوبة لولا ذلك أو إعادة تصنيف لبند موجودات مالية من القيمة العادلة من خلال فئة الأرباح أو الخسائر.

ليس لدى المجموعة موجودات مالية مصنفة بالقيمة العادلة من خلال الأرباح أو الخسائر كما في تاريخ التقرير المالي.

التوقف عن التثبيت

يتم في البداية التوقف عن تثبيت الموجودات المالية (أو حيثما ينطبق جزء من الموجودات المالية أو جزء من مجموعة موجودات مالية مماثلة) كموجودات مالية (بمعنى شطبها من بيان المركز المالي الموحد للمجموعة) عندما:

- تنتهي الحقوق في الحصول على التدفقات النقدية من بند الموجودات؛ أو
- تحول المجموعة حقوقها لاستلام التدفقات النقدية من بند الموجودات أو عندما تأخذ على عاتقها الالتزام بدفع التدفقات النقدية المستلمة بالكامل دون تأخير جوهري لطرف ثالث بموجب ترتيب "تمرير"؛ وإما (أ) أن تحول المجموعة بشكل فعلي جميع المخاطر والمزايا المتعلقة ببند الموجودات، أو (ب) لا تكون المجموعة قد حوّلت ولا احتفظت فعلياً بجميع مخاطر ومزايا بند الموجودات، إلا أنها حوّلت السيطرة على بند الموجودات.

وعندما تحوّل المجموعة حقوقها لاستلام التدفقات النقدية من بند موجودات أو تبرم اتفاقية تمرير، فإنها تقوم بتقييم ما إذا احتفظت بمخاطر ومزايا الملكية أم لا، وإلى أي مدى كان هذا الاحتفاظ. وإذا لم تقم بشكل فعلي إما بتحويل أو الاحتفاظ بجميع المخاطر والمزايا المتعلقة ببند الموجودات ولم تقم بتحويل السيطرة على بند الموجودات، تواصل المجموعة تثبيت بند الموجودات المحوّل إلى حد استمرار مشاركتها فيه. وفي هذه الحالة، تقوم المجموعة كذلك بتثبيت بند مطلوبات مرتبط به. ويُقاس بند الموجودات المحوّل وبند المطلوبات المرتبط به على أساس يعكس الحقوق والالتزامات التي احتفظت بها المجموعة.

ويُقاس الارتباط المستمر الذي يأخذ شكل ضمان على بند الموجودات المحوّل بالقيمة الدفترية الأصلية لبند الموجودات وأقصى مقابل مادي يلزم على المجموعة سداده، أيهما أقل.

تعليم القابضة شركة مساهمة خاصة وشركاتها التابعة

إيضاحات حول البيانات المالية الموحدة

كما في وللسنة المنتهية في ٣١ أغسطس ٢٠٢٢
(كافة المبالغ بالدرهم الإماراتي، ما لم يصرح بخلاف ذلك)

٣ ملخص السياسات المحاسبية الهامة (تابع)

١-٣ السياسات المحاسبية الهامة (تابع)

الانخفاض في قيمة الموجودات المالية

تقوم المجموعة بتثبيت مخصص خسائر الائتمان المتوقعة لكافة أدوات الدين غير المحتفظ بها بالقيمة العادلة من خلال الأرباح أو الخسائر أو بنود الدخل الشامل الأخرى. تستند خسائر الائتمان المتوقعة إلى الفرق بين التدفقات النقدية التعاقدية المستحقة وفقاً للعقد وجميع التدفقات النقدية التي تتوقع المجموعة استلامها والتي يتم خصمها بسعر يساوي تقريباً معدل الفائدة الفعلي الأصلي. تشمل التدفقات النقدية المتوقعة على التدفقات النقدية من بيع الضمانات المحتفظ بها أو التعزيزات الائتمانية الأخرى التي تعتبر جزءاً لا يتجزأ من الشروط التعاقدية.

يتم تثبيت خسائر الائتمان المتوقعة على مرحلتين. بالنسبة لتعرضات الائتمان التي لم يكن بها زيادة جوهرية في المخاطر الائتمانية منذ التثبيت الأولي، يتم تكوين مخصص لخسائر الائتمان المتوقعة عن الخسائر الائتمانية التي تنتج عن حالات التعثر المحتملة خلال الأشهر الاثني عشر المقبلة (خسائر الائتمان المتوقعة خلال ١٢ شهراً). بالنسبة لتلك التعرضات الائتمانية التي حدث لها زيادة جوهرية في المخاطر الائتمانية منذ التثبيت الأولي، يلزم وجود مخصص خسارة للخسائر الائتمانية المتوقعة على مدى العمر المتبقي للتعرض، بغض النظر عن توقيت التعثر (خسائر الائتمان المتوقعة على مدى عمر الاستخدام).

تسعى المجموعة إلى الحد من مخاطر الائتمان التي تتعرض لها فيما يتعلق برسوم الطلاب من خلال المراقبة المنتظمة للرسوم المستحقة. يتم إجراء تحليل مؤكد لانخفاض القيمة في تاريخ كل تقرير باستخدام معدل خسارة الائتمان المتوقع بناءً على الأيام التي فات موعد استحقاقها لهذه الذمم المدينة (على سبيل المثال، من قبل الطالب) مع الأخذ في الاعتبار المعلومات المعقولة والداعمة المتوفرة في تاريخ التقرير عن الأحداث الماضية والسائدة وتوقعات الظروف الاقتصادية المستقبلية.

تعتبر المجموعة بند الموجودات المالي متخلف عن السداد عندما يتأخر سداد الدفعة التعاقدية عن فترة الائتمان المثبتة بالفاتورة. ومع ذلك، في بعض الحالات، قد تعتبر المجموعة بند الموجودات المالي متخلف عن السداد عندما تشير المعلومات الداخلية أو الخارجية إلى أنه من غير المحتمل أن تحصل المجموعة على المبالغ التعاقدية القائمة بالكامل قبل مراعاة أي تحسينات ائتمانية تحتفظ بها المجموعة. يتم شطب بند الموجودات المالي عندما لا تكون هناك توقعات استرداد معقولة للتدفقات النقدية التعاقدية.

٢) المطلوبات المالية

التثبيت الأولي والقياس

يتم تصنيف المطلوبات المالية، عند التثبيت الأولي، كمطلوبات مالية بالقيمة العادلة من خلال الأرباح أو الخسائر والقروض والسلفيات والمبالغ المستحقة الدفع أو كمشتقات مصنفة كأدوات تحوط ضمن تحوط فعال، حسب الاقتضاء.

يتم تثبيت جميع المطلوبات المالية في البداية بالقيمة العادلة، وفي حالة القروض والسلفيات والمبالغ المستحقة الدفع، يتم تنزيل تكاليف المعاملات العائدة لها مباشرة.

القياس اللاحق

يعتمد القياس اللاحق للمطلوبات المالية على تصنيفها كما يلي:

المطلوبات المالية بالقيمة العادلة من خلال الأرباح أو الخسائر

تشتمل المطلوبات المالية بالقيمة العادلة من خلال الأرباح أو الخسائر على المطلوبات المالية المحتفظ بها للمتاجرة والمطلوبات المالية المصنفة عند التثبيت الأولي بالقيمة العادلة من خلال الأرباح أو الخسائر.

يتم تصنيف المطلوبات المالية على أنها محتفظ بها للمتاجرة في حال تم الاستحواذ عليها لغرض إعادة الشراء على المدى القريب. تشمل هذه الفئة أيضاً أدوات مالية مشتقة أبرمتها المجموعة وهي غير مصنفة كأدوات تحوط في علاقات التحوط على النحو المحدد من قبل المعيار الدولي لإعداد التقارير المالية رقم ٩. كما يتم تصنيف المشتقات المتضمنة المنفصلة كمحتفظ بها للمتاجرة ما لم يتم تصنيفها كأدوات تحوط فعالة.

يتم تثبيت الأرباح أو الخسائر على المطلوبات المحتفظ بها بغرض المتاجرة في بيان الأرباح أو الخسائر الموحد. إن المطلوبات المالية المصنفة عند التثبيت الأولي بالقيمة العادلة من خلال الأرباح أو الخسائر يتم تصنيفها بتاريخ التثبيت الأولي، فقط في حال تم تلبية المعايير ضمن المعيار الدولي لإعداد التقارير المالية رقم ٩. ليس لدى المجموعة مطلوبات مالية مصنفة بالقيمة العادلة من خلال الأرباح أو الخسائر كما في تاريخ التقرير المالي.

تعليم القابضة شركة مساهمة خاصة وشركاتها التابعة

إيضاحات حول البيانات المالية الموحدة

كما في وللسنة المنتهية في ٣١ أغسطس ٢٠٢٢
(كافة المبالغ بالدرهم الإماراتي، ما لم يصرح بخلاف ذلك)

٣ ملخص السياسات المحاسبية الهامة (تابع)

١-٣ السياسات المحاسبية الهامة (تابع)

المطلوبات المالية بالتكلفة المطفأة (القروض والسلفيات)

إن هذه الفئة هي الأكثر تعلقاً بالمجموعة. بعد التثبيت الأولي، يتم قياس القروض والسلفيات التي تترتب عليها فوائد لاحقاً بالتكلفة المطفأة باستخدام طريقة سعر الفائدة الفعلي. ويتم تثبيت الأرباح والخسائر ضمن بيان الأرباح أو الخسائر الموحد عند التوقف عن تثبيت المطلوبات وكذلك من خلال عملية إطفاء سعر الفائدة الفعلي.

تحتسب التكلفة المطفأة بالأخذ في الاعتبار أي خصم أو علاوة على الاستحواذ والرسوم والتكاليف التي تشكل جزءاً لا يتجزأ من سعر الفائدة الفعلي. يدرج إطفاء سعر الفائدة الفعلي كتكاليف تمويل في بيان الأرباح أو الخسائر الموحد.

التوقف عن تثبيت المطلوبات المالية

يتم التوقف عن تثبيت بند المطلوبات المالي عند الإغناء من الالتزام المرتبط ببند المطلوبات أو إغائه أو انتهاء صلاحيته. وعند القيام بإحلال بند المطلوبات المالي ببند مطلوبات مالي آخر من نفس المقرض على أساس شروط مختلفة بشكل أساسي أو أن الشروط المتعلقة ببند المطلوبات الموجود قد تم تعديلها بصورة جوهرية، يتم التعامل مع هذا الإحلال أو التغيير على أنه توقف عن تثبيت بند المطلوبات المالي الأصلي كبند مطلوبات مالي وتثبيت بند مطلوبات مالي جديد. ويتم تثبيت الفرق في المبالغ المدرجة ذات العلاقة في بيان الأرباح أو الخسائر الموحد.

تسوية الأدوات المالية

يتم تسوية الموجودات المالية والمطلوبات المالية ويدير صافي المبلغ في بيان المركز المالي الموحد فقط إذا كان هناك حق قانوني ملزم حالياً لتسوية المبالغ المثبتة وتوجد نية للسداد على أساس الصافي أو لتحقيق الموجودات وسداد المطلوبات بالتزامن.

القيمة العادلة للأدوات المالية

إن القيمة العادلة هي السعر الذي سيتم قبضه لبيع بند موجودات ما أو المدفوع لتحويل بند مطلوبات ما في معاملة منتظمة بين المشاركين في السوق بتاريخ القياس. يستند قياس القيمة العادلة على افتراض بأن المعاملة لبيع بند الموجودات أو لتحويل بند المطلوبات تحدث إما:

- في السوق الرئيسي لبند الموجودات أو بند المطلوبات، أو
- في غياب السوق الرئيسي، في السوق التي تحقق أعلى عائد لبند الموجودات أو المطلوبات.

إن السوق الرئيسي أو الذي يحقق أعلى عائد يجب أن يكون في متناول المجموعة.

يتم قياس القيمة العادلة لبند الموجودات أو المطلوبات باستخدام الافتراضات التي يستخدمها المشاركون في السوق عند تسعير بند الموجودات أو المطلوبات، على افتراض أن المشاركين في السوق يتصرفون حسب مصلحتهم الاقتصادية.

إن قياس القيمة العادلة لبند الموجودات غير المالي يأخذ بعين الاعتبار قدرة المشارك في السوق على إنتاج مزايا اقتصادية باستخدام بند الموجودات بأعلى وأفضل استخدام له أو عن طريق بيعه إلى مشارك آخر في السوق الذي سوف يستخدم بند الموجودات بأعلى وأفضل استخدام له.

تستخدم المجموعة أساليب تقييم تناسب الظروف والتي تتوفر لها بيانات كافية لقياس القيمة العادلة، لزيادة استخدام المدخلات الملحوظة ذات العلاقة إلى أقصى حد وتقليل استخدام المدخلات غير الملحوظة إلى أقصى حد.

تعليم القابضة شركة مساهمة خاصة وشركاتها التابعة

إيضاحات حول البيانات المالية الموحدة

كما في وللسنة المنتهية في ٣١ أغسطس ٢٠٢٢
(كافة المبالغ بالدرهم الإماراتي، ما لم يصرح بخلاف ذلك)

٣ ملخص السياسات المحاسبية الهامة (تابع)

١-٣ السياسات المحاسبية الهامة (تابع)

القيمة العادلة للأدوات المالية (تابع)

إن جميع الموجودات والمطلوبات التي تقاس قيمتها العادلة أو يتم الإفصاح عنها في البيانات المالية الموحدة يتم تصنيفها ضمن تسلسل القيمة العادلة، والمبينة كما يلي، استناداً إلى أدنى مستوى من المدخلات الجوهرية لقياس القيمة العادلة ككل:

- المستوى الأول: أسعار السوق المتداولة (غير المعدلة) في الأسواق النشطة للموجودات أو المطلوبات المماثلة.
- المستوى الثاني: أساليب تقييم تستخدم الحد الأدنى من المدخلات اللازم لقياس القيمة العادلة (مدخلات ملحوظة بصورة مباشرة أو غير مباشرة)
- المستوى الثالث: أساليب تقييم تستخدم الحد الأدنى من المدخلات اللازم لقياس القيمة العادلة (مدخلات غير ملحوظة).

بخصوص الموجودات والمطلوبات المثبتة في البيانات المالية الموحدة بالقيمة العادلة على أساس متكرر، تحدد المجموعة فيما إذا كانت التحويلات قد تمت بين مستويات في التسلسل بإعادة تقييم التصنيف (استناداً إلى مدخلات أدنى مستوى والتي تعتبر جوهرية لقياس القيمة العادلة ككل) في نهاية كل فترة محاسبة.

الانخفاض في قيمة الموجودات غير المالية

تقوم المجموعة بتاريخ إعداد التقارير بتقدير فيما إذا كان يوجد مؤشر بأن إحدى الموجودات المالية تعرض لانخفاض في القيمة. في حال وجود مثل هذا المؤشر، أو إذا كان من الضروري إجراء اختبار سنوي بخصوص الانخفاض في القيمة لبند الموجودات، تقوم المجموعة بتقدير المبالغ الممكن تحصيلها لبند الموجودات. إن المبلغ الممكن تحصيله لبند الموجودات يمثل القيمة العادلة له أو الوحدات المنتجة للنقد أيهما أعلى ناقصاً تكاليف البيع وقيمة الاستخدام. يتم تحديد المبالغ الممكن تحصيلها لإحدى الموجودات الفردية إلا في حال عدم قيام بند الموجودات بإنتاج تدفقات نقدية داخلية تكون مستقلة بشكل رئيسي عن تلك المحصلة من الموجودات الأخرى أو مجموعة من الموجودات. عندما يزيد المبلغ المدرج لبند الموجودات أو عندما تزيد قيمة الوحدات المنتجة للنقد عن المبلغ الممكن تحصيله، يعتبر بند الموجودات بأنه انخفضت قيمته ويتم تخفيضه إلى المبلغ الممكن تحصيله.

عند تقييم قيمة الاستخدام، يتم خصم التدفقات النقدية المستقبلية المقدرة إلى قيمتها الحالية باستخدام معدل الخصم قبل اقتطاع الضريبة الذي يعكس التقديرات الحالية في السوق للقيمة الزمنية للأموال وأية مخاطر متعلقة ببند الموجودات. عند تحديد القيمة العادلة ناقصاً تكاليف البيع، مع الأخذ في الاعتبار المعاملات الحديثة للسوق، إن وجدت. إذا لم يتم تحديد هذه المعاملات، يتم استخدام نموذج تقييم مناسب لذلك. يتم دعم هذه العمليات الحسابية باستخدام أساليب تقييم متعددة والأسعار المتداولة في السوق للشركات المتداولة للعموم أو المؤشرات الأخرى المتوفرة للقيمة العادلة.

تقوم المجموعة باحتساب الانخفاض في القيمة لديها على أساس الموازنات المفصلة والاحتسابات المتوقعة التي يتم إعدادها بصورة منفصلة لكل وحدة من الوحدات المنتجة للنقد لدى المجموعة التي يتم تخصيص الموجودات الفردية مقابلها. تغطي هذه الموازنات والاحتسابات المتوقعة بصورة عامة خمس سنوات. فيما يتعلق بالفترات الطويلة، يتم احتساب معدل النمو طويل الأجل وتطبيقه على التدفقات النقدية المستقبلية للمشروع بعد السنة الخامسة.

بخصوص الموجودات باستثناء الشهرة التجارية، يتم إجراء تقييم بتاريخ كل تقرير مالي لتحديد فيما إذا كان يوجد مؤشر بأن خسائر الانخفاض في القيمة المثبتة سابقاً لم تعد موجودة أو أنها قد انخفضت. في حالة وجود مثل هذا المؤشر، تقوم المجموعة بتقدير المبلغ الممكن تحصيله من بند الموجودات أو الوحدة المنتجة للنقد. يتم عكس خسائر الانخفاض في القيمة التي تم تثبيتها سابقاً فقط إذا كان قد تم تثبيتها. تكون عملية العكس محدودة بحيث لا يزيد المبلغ المدرج لبند الموجودات عن المبلغ الممكن تحقيقه ولا يزيد عن المبلغ المدرج الذي قد يكون تم تحديده بعد تنزيل الاستهلاك، شريطة أنه لم يتم تثبيت مبالغ للانخفاض في القيمة لبند الموجودات في السنوات السابقة. يتم تثبيت هذا العكس في بيان الأرباح أو الخسائر الموحد ما لم يتم إدراج بند الموجودات بمبلغ معاد تقييمه، وفي هذه الحالة، يتم معاملة العكس على أنه زيادة في إعادة التقييم.

يتم اختبار الشهرة بخصوص الانخفاض في القيمة سنوياً كما في ٣١ أغسطس وعندما تشير الظروف إلى أن القيمة المدرجة قد انخفضت قيمتها.

يتم تحديد الانخفاض في قيمة الشهرة بتقييم المبلغ القابل للتحويل من كل وحدة منتجة للنقد (أو مجموعة من وحدات منتجة للنقد) التي تتعلق بها الشهرة. عندما يكون المبلغ الممكن تحصيله من الوحدة المنتجة للنقد أقل من المبلغ المدرج، فإنه يتم تثبيت خسائر انخفاض في القيمة. لا يمكن عكس خسائر الانخفاض في القيمة التي تتعلق بالشهرة في فترات مستقبلية. عندما تتصرف المجموعة في عملية ضمن وحدة منتجة للنقد يتم تخصيص الشهرة التجارية لها. ينبغي إدراج الشهرة التجارية المرتبطة بالعملية المستبعدة في القيمة الدفترية للعملية عند تحديد الربح أو الخسارة من الاستبعاد وتقاس على أساس القيم النسبية للعملية المستبعدة والجزء المحتفظ به من الوحدة المنتجة للنقد.

تعليم القابضة شركة مساهمة خاصة وشركاتها التابعة

إيضاحات حول البيانات المالية الموحدة

كما في وللسنة المنتهية في ٣١ أغسطس ٢٠٢٢
(كافة المبالغ بالدرهم الإماراتي، ما لم يصرح بخلاف ذلك)

٣ ملخص السياسات المحاسبية الهامة (تابع)

١-٣ السياسات المحاسبية الهامة (تابع)

التصنيفات المتداولة مقابل التصنيفات غير المتداولة

تقوم المجموعة بعرض الموجودات والمطلوبات في بيان المركز المالي الموحد استناداً إلى التصنيف المتداول/غير المتداول.
يعتبر بند الموجودات متداولاً عندما يكون:

- متوقع تحقيقه أو هناك النية لبيعه أو استهلاكه في الدورة التشغيلية العادية
 - محتفظ به بشكل رئيسي لغرض المتاجرة
 - متوقع تحقيقه خلال ١٢ شهراً بعد فترة المحاسبة، أو
 - نقدية أو شبه نقدية إلا إذا كان مقيداً من أن يحول أو يستخدم لسداد بند مطلوبات على الأقل لفترة ١٢ شهراً بعد فترة المحاسبة.
- يتم تصنيف جميع الموجودات الأخرى على أنها غير متداولة.

يعتبر بند المطلوبات متداولاً إذا كان:

- متوقع تسويته خلال الدورة التشغيلية العادية
- محتفظ به بشكل رئيسي لغرض المتاجرة
- مستحق السداد خلال ١٢ شهراً بعد فترة المحاسبة، أو
- لا توجد هناك حقوق غير مشروطة لتأجيل تسوية بند المطلوبات على الأقل لمدة ١٢ شهراً بعد فترة المحاسبة.

تقوم المجموعة بتصنيف جميع المطلوبات الأخرى على أنها غير متداولة.

دمج الأعمال والشهرة

يتم احتساب دمج الأعمال باستخدام طريقة الاستحواذ. يتم قياس تكلفة الاستحواذ على أنها إجمالي المبلغ المحول الذي تم قياسه بالقيمة العادلة بتاريخ الاستحواذ ومبلغ أي حصص غير مسيطرة في الشركة المستحوذ عليها. لكل دمج أعمال، يقوم المستحوذ بقياس الحصة غير المسيطرة في الشركة المستحوذ عليها إما بالقيمة العادلة أو بالحصة التناسبية من صافي الموجودات القابلة للتحديد للشركة المستحوذ عليها. يتم تحميل تكاليف الاستحواذ على المصاريف ويتم تضمينها في المصاريف الإدارية.

تقرر المجموعة أنها قد استحوذت على شركة عندما تتضمن مجموعة الأنشطة والموجودات التي تم الاستحواذ عليها مدخلاً و عملية جوهرية يسهمان معاً إلى حد كبير في القدرة على إنشاء المخرجات. تعتبر العملية المستحوذ عليها جوهرية إذا كانت ضرورية للقدرة على مواصلة إنتاج المخرجات، وتشمل المدخلات المستحوذ عليها قوة عاملة منظمة تتمتع بالمهارات أو المعرفة أو الخبرة اللازمة لأداء تلك العملية أو تسهم بشكل كبير في القدرة على الاستمرار في إنتاج المخرجات وتعتبر فريدة أو نادرة أو لا يمكن استبدالها دون تكلفة كبيرة أو جهد أو تأخير في القدرة على الاستمرار في إنتاج المخرجات.

عندما تستحوذ المجموعة على أعمال، تجري تقييماً للموجودات والمطلوبات المالية المفترضة من أجل تصنيف مناسب وفقاً للبنود التعاقدية والأوضاع الاقتصادية والظروف ذات علاقة كما في تاريخ الاستحواذ. يشتمل هذا على فصل المشتقات المتضمنة في العقد الأساسي من قبل الشركة المستحوذ عليها.

إن أي مبلغ طارئ سيتم تحويله من قبل الشركة المستحوذة سيتم تثبيته بالقيمة العادلة بتاريخ الاستحواذ. إن المبلغ الطارئ المصنف كحقوق ملكية لا يعاد قياسه، ويتم احتساب سداده اللاحق ضمن حقوق الملكية. إن المبلغ الطارئ المصنف كبند موجودات أو بند مطلوبات والذي يمثل أداة مالية ويقع ضمن نطاق المعيار الدولي لإعداد التقارير المالية رقم ٩ الأدوات المالية، يتم قياسه بالقيمة العادلة مع تثبيت التغيرات في القيمة العادلة في بيان الأرباح أو الخسائر وفقاً للمعيار الدولي لإعداد التقارير المالية رقم ٩. يتم قياس المبلغ الطارئ الأخر الذي لا يقع ضمن نطاق المعيار الدولي لإعداد التقارير المالية رقم ٩ بالقيمة العادلة في تاريخ كل تقرير مالي مع تثبيت التغيرات في القيمة العادلة ضمن الأرباح أو الخسائر.

تعليم القابضة شركة مساهمة خاصة وشركاتها التابعة

إيضاحات حول البيانات المالية الموحدة

كما في وللسنة المنتهية في ٣١ أغسطس ٢٠٢٢
(كافة المبالغ بالدرهم الإماراتي، ما لم يصرح بخلاف ذلك)

٣ ملخص السياسات المحاسبية الهامة (تابع)

١-٣ السياسات المحاسبية الهامة (تابع)

دمج الأعمال والشهرة (تابع)

يتم قياس الشهرة في البداية بالتكلفة، والتي تمثل الزيادة في إجمالي المبلغ المحول والمبلغ المثبت للحصص غير المسيطرة، وأي حصص محتفظ بها سابقاً، على صافي الموجودات المستحوذ عليها والمطلوبات المتحملة الممكن تحديدها). إذا كانت القيمة العادلة لصادي الموجودات المستحوذ عليها تزيد عن إجمالي المبلغ المحول، تقوم المجموعة بإعادة تقييم ما إذا كانت قد حددت بشكل صحيح كافة الموجودات المستحوذ عليها وجميع المطلوبات المفترضة وتقوم بمراجعة الإجراءات المستخدمة لقياس المبالغ ليتم تثبيتها بتاريخ الاستحواذ. إذا كانت إعادة تقييم لا تزال ينتج عنها زيادة في القيمة العادلة لصادي الموجودات المستحوذ عليها على إجمالي المبلغ المحول، يتم تثبيث الأرباح بعد ذلك ضمن الأرباح أو الخسائر.

بعد التثبيت الأولي، يتم قياس الشهرة بالتكلفة ناقصاً أية خسائر انخفاض في القيمة متراكمة. لغرض اختبار الانخفاض في القيمة، فإن الشهرة المستحوذ عليها في دمج الأعمال هي، من تاريخ الاستحواذ، مخصصة لجميع الوحدات المنتجة للنقد الخاصة بالمجموعة والتي يتوقع بأن تنسفيد من دمج الأعمال، بغض النظر فيما إذا كانت موجودات أو مطلوبات أخرى للشركة المستحوذ عليها قد تم تخصيصها لتلك الوحدات.

عندما تشكل الشهرة جزءاً من الوحدة المنتجة للنقد وأنه تم استبعاد جزءاً من العمليات داخل تلك الوحدة، يتم إدراج الشهرة المرتبطة بالعمليات المستبعدة في المبلغ المدرج للعمليات عند تحديد الأرباح أو الخسائر من استبعاد العمليات. إن الشهرة التي تم استبعادها في هذه الظروف يتم قياسها استناداً إلى القيم المتعلقة بالعمليات المستبعدة والجزء من الوحدة المنتجة للنقد المحتفظ به.

المخصصات

يتم إثبات المخصصات عند وجود التزام حالي (قانوني أو ضمني) على المجموعة نتيجة حدث سابق، من المرجح أن يلزم تدفق خارج للموارد التي تتضمن مزايا اقتصادية ضرورياً لتسديد الالتزام ويمكن عمل تقدير معقول لمبلغ الالتزام. عندما تتوقع المجموعة بأنه يمكن استعادة بعض من أو كل المخصصات، يتم تثبيث المبلغ المحصل كبند موجودات، ولكن عند التأكد من السداد فقط. يتم عرض المصاريف التي تتعلق بأي مخصص في بيان الأرباح أو الخسائر الموحد بعد تنزيل أية مبالغ مستردة.

إذا كان تأثير القيمة الزمنية للأموال جوهرياً، يتم خصم المخصصات باستخدام السعر قبل الضريبة والذي يعكس، حيثما يكون ملائماً، المخاطر التي تخص بند المطلوبات. عند استخدام الخصم، تثبت الزيادة في المخصص المستحق بمرور الوقت كتكاليف تمويل.

مكافآت الموظفين

يتم احتساب التزام المجموعة فيما يتعلق بخطط المكافآت المحددة من خلال تقدير مبلغ المكافآت المستقبلية التي حصل عليها الموظفون في الفترات الحالية والسابقة، وخصم هذا المبلغ وخصم القيمة العادلة لأي موجودات للخطة.

يتم حساب التزامات المكافآت المحددة عند كل فترة تقرير من قبل خبير اكتواري مؤهل باستخدام طريقة الائتمان بالوحدة المتوقعة. يتم تثبيث إعادة قياس مطلوبات المكافآت المحددة، والتي تشمل أرباح وخسائر اكتوارية، وذلك بشكل مباشرة في بيان الدخل الشامل الموحد. تحدد المجموعة صافي مصروفات الفائدة على الالتزام في بداية الفترة السنوية لمطلوبات المكافآت المحددة في ذلك الوقت، مع الأخذ في الاعتبار أي تغييرات في مطلوبات المكافآت المحددة خلال الفترة نتيجة مدفوعات المكافآت. يتم تثبيث صافي فوائد والمصاريف الأخرى المرتبطة بخطط المكافآت المحددة في بيان الأرباح أو الخسائر الموحد.

عند تغيير مزايا خطة ما أو عند تقليص الخطة، يتم بشكل مباشر تثبيث التغيير الناتج في المزايا المتعلقة بالخدمة السابقة أو الربح أو الخسارة من التقليص في بيان الأرباح أو الخسائر الموحد. تقوم المجموعة بتثبيت الأرباح والخسائر من تسوية خطة المزايا المحددة عند حدوث التسوية.

المطلوبات الطارئة

لا يتم تثبيث المطلوبات الطارئة في البيانات المالية الموحدة. ويتم الإفصاح عنها إلا إذا كان من المستبعد تدفق خارج للموارد التي تتضمن مزايا اقتصادية. لا يتم تثبيث الموجودات الطارئة في البيانات المالية الموحدة ولكن يتم الإفصاح عنها عندما يكون من المرجح تدفق داخل للمزايا الاقتصادية.

تعليم القابضة شركة مساهمة خاصة وشركاتها التابعة

إيضاحات حول البيانات المالية الموحدة

كما في وللسنة المنتهية في ٣١ أغسطس ٢٠٢٢
(كافة المبالغ بالدرهم الإماراتي، ما لم يصرح بخلاف ذلك)

٣ ملخص السياسات المحاسبية الهامة (تابع)

١-٣ السياسات المحاسبية الهامة (تابع)

تحويل العملات الأجنبية

يتم عرض البيانات المالية الموحدة للمجموعة بـ درهم الإمارات العربية المتحدة، وهو العملة المستخدمة لدى الشركة. لكل منشأة، تحدد المجموعة العملة المستخدمة لديها على أساس العملة الرئيسية المستخدمة في أعمال المنشأة.

(١) المعاملات والأرصدة

يتم تسجيل المعاملات بالعملات الأجنبية في البداية من قبل منشآت المجموعة حسب السعر السائد للعملة المستخدمة في تاريخ المعاملة.

يتم إعادة تحويل الموجودات والمطلوبات المالية المصنفة بالعملات الأجنبية حسب سعر الصرف الفوري السائد بتاريخ إعداد التقارير.

إن الفروقات الناتجة من تسوية أو تحويل البنود النقدية تثبت في بيان الأرباح أو الخسائر باستثناء البنود النقدية التي تم تعيينها كجزء من تحوط صافي استثمار المجموعة في عملية أجنبية. يتم تثبيت هذه الفروقات في بنود الدخل الشامل الأخرى حتى يتم استبعاد صافي الاستثمار في الوقت الذي يتم تصنيف المبلغ المتركم في بيان الأرباح أو الخسائر. تسجل رسوم الضرائب والائتمان العائد إلى فروقات سعر الصرف على هذه البنود النقدية أيضاً في بنود الدخل الشامل الأخرى.

إن البنود غير النقدية التي تقاس حسب التكلفة التاريخية بعملة أجنبية يتم تحويلها باستخدام أسعار الصرف السائدة كما في تواريخ المعاملات الأولية. إن البنود غير النقدية التي تم قياسها بالقيمة العادلة بالعملات الأجنبية تحول باستخدام أسعار الصرف السائدة بتاريخ تحديد القيمة العادلة.

(٢) شركات المجموعة

عند توحيد البيانات المالية، يتم تحويل موجودات ومطلوبات العمليات الأجنبية إلى الدرهم الإماراتي بسعر الصرف السائد بتاريخ التقرير ويتم تحويل بيانات الدخل بمتوسط سعر الصرف بنهاية الشهر. إن فروقات التحويل التي تنتج عند التحويل يتم نقلها مباشرة إلى بند منفصل في حقوق الملكية. عند استبعاد عملية خارجية، فإن المبلغ التراكمي المؤجل المثبت ضمن حقوق الملكية المتعلقة بتلك المنشأة الأجنبية يتم تثبيته ضمن بيان الأرباح أو الخسائر الموحد.

إن أي شهرة تنتج من الاستحواذ على عملية أجنبية وأي تعديلات في القيمة العادلة للقيمة المدرجة للموجودات والمطلوبات تنتج من الاستحواذ تعامل على أنها موجودات ومطلوبات العملية الأجنبية ويتم تحويلها حسب سعر الإقفال.

المنح الحكومية

يتم تثبيت المنح الحكومية عندما يوجد تأكيد معقول على أنه سيتم استلام المنحة والالتزام بجميع الشروط المرفقة. عندما تتعلق المنحة ببند مصروفات، يتم تثبيتها كدخل على أساس منتظم على مدى الفترات التي يتم فيها دفع التكاليف ذات العلاقة، التي تهدف المنحة إلى تعويضها. وعندما تتعلق المنحة ببند موجودات، يتم تثبيتها كدخل بمبالغ مماثلة على مدى الأعمار المقدرة لاستخدام بند الموجودات ذي العلاقة.

عندما تحصل المجموعة على منح للموجودات غير النقدية، يتم إدراج بند الموجودات والمنحة بالقيمة العادلة ويتم الإفراج عنها إلى الربح أو الخسارة على مدى العمر الإنتاجي المتوقع لبند الموجودات، بناءً على نمط استهلاك مزاييا بند الموجودات المعني في شكل أقساط سنوية متساوية.

توزيعات الأرباح النقدية

تقوم الشركة بتثبيت بند مطلوبات لدفع توزيعات أرباح عندما يتم اعتماد التوزيع ولم يعد التوزيع حسب قرار الشركة. يتم تثبيت مبلغ التوزيع مباشرة في حقوق الملكية.

تعليم القابضة شركة مساهمة خاصة وشركاتها التابعة

إيضاحات حول البيانات المالية الموحدة

كما في وللسنة المنتهية في ٣١ أغسطس ٢٠٢٢
(كافة المبالغ بالدرهم الإماراتي، ما لم يصرح بخلاف ذلك)

٣ ملخص السياسات المحاسبية الهامة (تابع)

١-٣ السياسات المحاسبية الهامة (تابع)

النقد وما يعادله

يشتمل النقد والودائع قصيرة الأجل في بيان المركز المالي الموحد على النقد لدى البنوك وفي الصندوق والودائع عالية السيولة، والتي تكون جاهزة ليتم تحويلها بسهولة إلى مبلغ نقدي محدد والتي تخضع لمخاطر تغييرات غير جوهرية في القيمة.

لأغراض بيان التدفقات النقدية الموحدة، تتألف النقدية وشبه النقدية من النقد والودائع قصيرة الأجل كما ورد أعلاه، بعد تنزيل رصيد النقد المقيد، حيث يعتبر جزءاً لا يتجزأ من الإدارة النقدية للمجموعة.

٤ أهداف وسياسات إدارة المخاطر المالية

تتولى الإدارة التنفيذية المسؤولية الكاملة عن الشركة وعن الإشراف على إطار إدارة المخاطر الخاص بالمجموعة، وعلى تطوير ومراقبة سياسات إدارة المخاطر الخاصة بالمجموعة.

تم وضع سياسات إدارة مخاطر المجموعة لتحديد وتحليل المخاطر التي تواجهها المجموعة ولوضع الحدود والضوابط المناسبة للمخاطر ومراقبتها ولمتابعة المخاطر ومراقبة الالتزام بالحدود الموضوعية. يتم مراجعة سياسات وأنظمة إدارة المخاطر بصورة دورية لإدراج التغييرات في أوضاع السوق وأنشطة المجموعة.

تتكون المطلوبات المالية الرئيسية للمجموعة من الذمم الدائنة التجارية والأخرى والقروض والسلفيات التي يترتب عليها فوائد والسندات مستحقة الدفع ومطلوبات عقود الإيجار. إن الهدف الرئيسي من هذه المطلوبات المالية هو تمويل عمليات المجموعة. تشمل الموجودات المالية للمجموعة على الرسوم والذمم المدينة الأخرى وودائع الوكالة والأرصدة البنكية المستمدة مباشرة من عملياتها.

إن المخاطر الرئيسية الناتجة من الأدوات المالية الخاصة بالمجموعة هي مخاطر أسعار الفائدة ومخاطر الائتمان ومخاطر صرف العملات ومخاطر السيولة. يقوم مجلس الإدارة بالمراجعة والموافقة على السياسات لإدارة كل من هذه المخاطر والموافقة عليها وهي ملخصة أدناه:

مخاطر أسعار الفائدة

إن مخاطر أسعار الفائدة هي مخاطر تقلب القيمة العادلة أو التدفقات النقدية المستقبلية للأداة المالية نتيجة حصول تغييرات في أسعار الفائدة في السوق. تتعرض المجموعة لمخاطر أسعار الفائدة فيما يتعلق بالقروض والسلفيات التي يترتب عليها فائدة والتي يترتب عليها فائدة بمعدلات متغيرة وتعرض المجموعة لمخاطر معدل فائدة التدفقات النقدية.

تم تحديد تحليل الحساسية أدناه بناءً على التعرض لمعدلات الفائدة على القروض في تاريخ إعداد التقارير المالية. وقد تم إعداد التحليل على افتراض أن هذه المبالغ القائمة بتاريخ إعداد التقرير المالي كانت قائمة طوال السنة. يتم استخدام مقياس زيادة أو انخفاض بمعدل ٥٠ نقطة أساس عند الإبلاغ عن مخاطر أسعار الفائدة داخلياً لموظفي الإدارة العليا ويمثل تقييم الإدارة للتغيرات الممكنة والمعقولة في أسعار الفائدة.

إذا كانت أسعار الفائدة أعلى / أقل بمقدار ٥٠ نقطة أساس وظلت جميع العوامل المتغيرة الأخرى ثابتة، فإن أرباح المجموعة للسنة المنتهية في ٣١ أغسطس ٢٠٢٢ ستتنخفض / سترتفع بمقدار ١,٠٧٠ ألف درهم (٢٠٢١: أرباح السنة ستتنخفض / ترتفع بمقدار ٦٤٣ ألف درهم). لا يوجد تأثير مباشر على حقوق ملكية المجموعة بخلاف التأثير الناتج عن التأثير على الأرباح للسنة.

تعليم القابضة شركة مساهمة خاصة وشركاتها التابعة

إيضاحات حول البيانات المالية الموحدة

كما في وللسنة المنتهية في ٣١ أغسطس ٢٠٢٢
(كافة المبالغ بالدرهم الإماراتي، ما لم يصرح بخلاف ذلك)

٤ أهداف وسياسات إدارة المخاطر المالية (تابع)

مخاطر الائتمان

مخاطر الائتمان هي مخاطر عدم وفاء طرف مقابل بالتزاماته بموجب أداة مالية أو عقد عملاء، مما يؤدي إلى خسارة مالية. تتعرض المجموعة إلى مخاطر ائتمان بشكل أساسي على الرسوم والذمم المدينة وودائع الوكالة والنقد لدى البنوك وودائع الصكوك الخاصة بها على النحو التالي:

٢٠٢١	٢٠٢٢
درهم	درهم
٢٣,٧٠٧,١٢٤	١٨,٤٨٣,٤٥٨
٤٥,١٣١,٣٨٩	٤٠,٠٦٦,٠٠٠
<u>١٩٢,٦٩٨,٢٢٧</u>	<u>٢٠٢,٣٧٣,٣٧١</u>
<u>٢٦١,٥٣٦,٧٤٠</u>	<u>٢٦٠,٩٢٢,٨٢٩</u>

الرسوم والذمم المدينة الأخرى (باستثناء المصاريف المدفوعة مقدماً، والمبالغ الرأسمالية المدفوعة مقدماً والذمم المدينة عن ضريبة القيمة المضافة

ودائع الوكالة (إيضاحين ١١ و ١٢)
النقد لدى البنوك وودائع الصكوك (إيضاح ١٢)

تسعى المجموعة إلى الحد من مخاطر الائتمان التي تتعرض لها فيما يتعلق برسوم الطلاب من خلال المراقبة المنتظمة للرسوم المستحقة. يتم إجراء تحليل مؤكد لانخفاض القيمة في تاريخ كل تقرير باستخدام معدل خسارة الائتمان المتوقع بناءً على الأيام التي فات موعد استحقاقها لهذه الذمم المدينة (على سبيل المثال، من قبل الطالب) مع الأخذ في الاعتبار المعلومات المعقولة والداعمة المتوفرة في تاريخ التقرير عن الأحداث الماضية والسائدة وتوقعات الظروف الاقتصادية المستقبلية.

تقوم المجموعة بالحد من مخاطر الائتمان الخاصة بها فيما يتعلق بالنقد في البنوك والوكالة وودائع الصكوك من خلال التعامل فقط مع البنوك ذات السمعة الطيبة. وهذه الأرصدة والودائع البنكية قابلة للاستدعاء عند الطلب. وتقتصر مخاطر الائتمان على القيم الدفترية للموجودات المالية في بيان المركز المالي الموحد.

بخصوص مخاطر الائتمان الناتجة عن الموجودات المالية الأخرى للمجموعة، بما في ذلك الودائع والذمم المدينة الأخرى، فإن تعرض المجموعة لمخاطر الائتمان ينتج من عجز الطرف المقابل، مع أقصى حد للتعرض الذي يساوي القيمة المدرجة لهذه الأدوات.

مخاطر العملات الأجنبية

مخاطر العملات الأجنبية هي مخاطر تغير القيمة العادلة للأدوات المالية نتيجة التقلبات في أسعار صرف العملات الأجنبية. تتم معاملات المجموعة في الغالب بالدرهم الإماراتي أو الدولار الأمريكي الذي يرتبط به الدرهم الإماراتي حالياً. كما في تاريخ إعداد التقارير المالية، لم تكن هناك موجودات ومطلوبات نقدية كبيرة محددة بالعملات الأجنبية.

مخاطر السيولة

تقوم المجموعة بالحد من مخاطر السيولة لديها بضمان توفر التسهيلات البنكية. تستوجب شروط قبول طلاب المنشآت التعليمية دفع الرسوم مقدماً أو خلال الفصل الدراسي. يتم تسوية الذمم التجارية الدائنة على أساس شروط الائتمان المتفق عليها مع الموردين المعنيين.

تنص شروط إصدار الفواتير لدى المجموعة بشكل عام على وجوب سداد المبالغ المستحقة الدفع خلال ٣٠ - ٩٠ يوماً من تاريخ الفاتورة.

تعليم القابضة شركة مساهمة خاصة وشركاتها التابعة

إيضاحات حول البيانات المالية الموحدة

كما في وللسنة المنتهية في ٣١ أغسطس ٢٠٢٢
(كافة المبالغ بالدرهم الإماراتي، ما لم يصرح بخلاف ذلك)

٤ أهداف وسياسات إدارة المخاطر المالية (تابع)

مخاطر السيولة (تابع)

يلخص الجدول أدناه استحقاقات المطلوبات المالية غير المخصومة للمجموعة في ٣١ أغسطس، استناداً إلى تواريخ الدفعات التعاقدية وأسعار الفائدة الحالية في السوق.

في ٣١ أغسطس ٢٠٢٢

المجموع درهم	أكثر من ٥ سنوات درهم	١ إلى ٥ سنوات درهم	٣ إلى ١٢ أشهر درهم	أقل من ٣ أشهر درهم	
٣٨٦,٤٦٢,٩٤٤	١٠٤,٠٣٢,١٦٣	٢٤٤,٠٠٦,١٧٥	٢٨,٧٢٩,٠١٠	٩,٦٩٥,٥٩٦	قروض وسلفيات تترتب عليها فوائد بما يشمل الفوائد
٣٧,٥٥٠,٤٨٨	-	٢٩,٢٤٥,٧٧٢	٨,٣٠٤,٧١٦	-	سندات مستحقة الدفع
٣٤٥,٩٢٤,٧١٥	٢١٩,٩٢٢,١٥١	١٠٤,٥٢٧,٧٤٠	١٦,٥٠٤,١٤٢	٤,٩٧٠,٦٨٢	مطلوبات عقود الإيجار
١١١,٩٢٥,٤٠٧	-	-	٣٣,٥٠٠,٠٠٠	٧٨,٤٢٥,٤٠٧	الدائنون التجاريون والآخرين
<u>٨٨١,٨٦٣,٥٥٤</u>	<u>٣٢٣,٩٥٤,٣١٤</u>	<u>٣٧٧,٧٧٩,٦٨٧</u>	<u>٨٧,٠٣٧,٨٦٨</u>	<u>٩٣,٠٩١,٦٨٥</u>	الإجمالي

في ٣١ أغسطس ٢٠٢١

المجموع درهم	أكثر من ٥ سنوات درهم	١ إلى ٥ سنوات درهم	٣ إلى ١٢ أشهر درهم	أقل من ٣ أشهر درهم	
٢١٥,٦٧١,٧٠١	٤٠,٦٣٠,٨٧٥	١٤٦,٧٣٧,٦١٩	٢٤,٤٥٣,٣٩٨	٣,٨٤٩,٨٠٩	قروض وسلفيات تترتب عليها فوائد وسلفيات، بما يشمل الفوائد
٢٢٤,٢٠١,٩٨٦	١٣٠,٢٠٨,٥٢٤	٨٠,١٠١,٩٧٠	١٠,٨١٦,٦٤٣	٣,٠٧٤,٨٤٩	مطلوبات عقود الإيجار
٧٧,٨٣٩,٨٤٣	-	-	-	٧٧,٨٣٩,٨٤٣	الدائنون التجاريون والآخرين (باستثناء السندات مستحقة الدفع)
<u>٥١٧,٧١٣,٥٣٠</u>	<u>١٧٠,٨٣٩,٣٩٩</u>	<u>٢٢٦,٨٣٩,٥٨٩</u>	<u>٣٥,٢٧٠,٠٤١</u>	<u>٨٤,٧٦٤,٥٠١</u>	الإجمالي

التغيرات في المطلوبات الناتجة عن الأنشطة التمويلية ٢٠٢٢ - ٢٠٢١

٣١ أغسطس ٢٠٢٢ درهم	أخرى درهم	التدفقات النقدية درهم	١ سبتمبر ٢٠٢١ درهم	
٣٣٢,٤٢٢,٢١٠	٧,٩٢٧,٥٨٥	١٢٨,٤٠٥,٧٤٣	١٩٦,٠٨٨,٨٨٢	قروض وسلفيات تترتب عليها فوائد وسلفيات، بالصافي
٢٠١,٠٠٠,٢٦٩	٦٤,٧٠٣,١٧٢	(١٣,٨٤٨,٤٥٧)	١٥٠,١٤٥,٥٥٤	مطلوبات عقود الإيجار
٣٨,١٤٧,٩٦٢	٣٨,٩٦٤,٧٥٣	(٥,٧٥٦,٦٦٢)	٤,٩٣٩,٨٧١	سندات مستحقة الدفع
<u>٥٧١,٥٧٠,٤٤١</u>	<u>١١١,٥٩٥,٥١٠</u>	<u>١٠٨,٨٠٠,٦٢٤</u>	<u>٣٥١,١٧٤,٣٠٧</u>	الإجمالي

تعليم القابضة شركة مساهمة خاصة وشركاتها التابعة

إيضاحات حول البيانات المالية الموحدة

كما في للسنة المنتهية في ٣١ أغسطس ٢٠٢٢
(كافة المبالغ بالدرهم الإماراتي، ما لم يصرح بخلاف ذلك)

٤ أهداف وسياسات إدارة المخاطر المالية (تابع)

التغيرات في المطلوبات الناتجة عن الأنشطة التمويلية (تابع)

٢٠٢٠ - ٢٠٢١

٣١ أغسطس ٢٠٢١ درهم	أخرى درهم	التدفقات النقدية درهم	١ سبتمبر ٢٠٢٠ درهم	
١٩٦,٠٨٨,٨٨٢	٣,٦١٧,١١٦	٧٧,٩٣٦,٠٥٢	١١٤,٥٣٥,٧١٤	قروض وسلفيات
١٥٠,١٤٥,٥٥٤	١١,٧٠٣,٧٦٣	(١٢,٧٢١,١٩٢)	١٥١,١٦٢,٩٨٣	تترتب عليها فوائد، بالصادفي
٤,٩٣٩,٨٧١	(٧١١,١٦٤)	-	٥,٦٥١,٠٣٥	مطلوبات عقود الإيجار
				سندات مستحقة الدفع
<u>٣٥١,١٧٤,٣٠٧</u>	<u>١٤,٦٠٩,٧١٥</u>	<u>٦٥,٢١٤,٨٦٠</u>	<u>٢٧١,٣٤٩,٧٣٢</u>	الإجمالي

إدارة رأس المال

إن الهدف الرئيسي من إدارة رأس مال المجموعة هو ضمان الاحتفاظ برأس المال المناسب لدعم أعمال المجموعة وزيادة قيمة حقوق المساهمين إلى أقصى حد ممكن.

تقوم المجموعة بإدارة هيكل رأس مالها وإجراء التعديلات له، على ضوء التغيرات في الظروف الاقتصادية. لم يتم إجراء أية تغييرات في الأهداف أو السياسات أو العمليات خلال السنة المنتهية في ٣١ أغسطس ٢٠٢٢ و ٣١ أغسطس ٢٠٢١. يتألف هيكل رأس المال من رأس المال والاحتياطي القانوني والأرباح غير الموزعة ويقاس بمبلغ ٩٣٣,٩٧١,٣٤٣ درهم كما في ٣١ أغسطس ٢٠٢٢ (٣١ أغسطس ٢٠٢١ - حقوق ملكية تقدر بـ ٩١٨,٥٥٠,٢٩٠ درهم).

تقدير القيمة العادلة

تتألف الأدوات المالية من الموجودات المالية والمطلوبات المالية.

تتكون الموجودات المالية بشكل أساسي من الرسوم والذمم المدينة الأخرى وودائع الوكالة والرصيد البنكي وودائع الصكوك. وتتألف المطلوبات المالية بشكل أساسي من القروض والسلفيات التي تترتب عليها فوائد والسندات المستحقة والذمم الدائنة التجارية والأخرى.

إن القيمة العادلة للموجودات والمطلوبات المالية أدرجت بالمبلغ الذي يمكن به مبادلة الأداة المالية ضمن المعاملات الحالية الجارية بين الأطراف الراغبة، بدلاً من البيع أو التصفية الإجبارية.

إن القيمة العادلة للقروض والسلفيات التي يترتب عليها فوائد، تحمل معدل فائدة تجارية يتم إعادة تسعيره على فترات منتظمة ويقترّب من قيمته الدفترية. بالنسبة للسندات المستحقة الدفع، قامت إدارة المجموعة بتقييم القيمة العادلة باستخدام تحليل التدفقات النقدية المخصومة وعكست هذه القيمة كما في تاريخ إعداد التقارير المالية. إن القيم العادلة للموجودات والمطلوبات المالية الأخرى تقترّب من قيمها الدفترية في نهاية فترة إعداد التقارير المالية إلى حد كبير بسبب الاستحقاقات قصيرة الأجل لهذه الأدوات.

تعليم القابضة شركة مساهمة خاصة وشركاتها التابعة

إيضاحات حول البيانات المالية الموحدة

كما في والسنة المنتهية في ٣١ أغسطس ٢٠٢٢
(كافة المبالغ بالدرهم الإماراتي، ما لم يصرح بخلاف ذلك)

٥ الأحكام والتقديرات والافتراضات

إن إعداد البيانات المالية الموحدة يتطلب من الإدارة إجراء الأحكام والتقديرات والافتراضات التي قد تؤثر على المبلغ المدرج للموجودات والمطلوبات والإيرادات والمصاريف والإفصاح عن المطلوبات الطارئة والمخصصات الناتجة عنها والقيم العادلة. إن هذه التقديرات ضرورية استناداً إلى الافتراضات حول عدة عوامل وقد تختلف النتائج الفعلية عن المبالغ

الأحكام

خلال عملية تطبيق السياسات المحاسبية للمجموعة، قامت الإدارة بالأحكام التالية باستثناء تلك التي تشتمل على تقديرات، والتي لها التأثير الأكبر على المبالغ المثبتة في البيانات المالية الموحدة:

حكم جوهري في تحديد مدة عقد الإيجار بالنسبة للعقود ذات خيارات التجديد - المجموعة كمستأجر

تحدد المجموعة مدة عقد الإيجار على أنها المدة غير القابلة للإلغاء لعقد الإيجار، بالإضافة إلى أي فترات مشمولة بخيار تمديد عقد الإيجار إذا كان من المؤكد بشكل معقول تنفيذه، أو أي فترات يشملها خيار إنهاء عقد الإيجار، إذا كان من المؤكد بشكل معقول عدم حدوث ذلك.

بموجب بعض عقود الإيجار، يوجد لدى المجموعة خيار تمديد فترة الإيجار لفترات إضافية من خمس سنوات إلى خمسة وعشرين سنة. تطبق المجموعة حكم حول تقييم ما إذا كان من المؤكد بشكل معقول تنفيذ خيار التجديد. وهذا يعني، أنه يراعى كافة العوامل ذات العلاقة والتي تؤدي لوجود حافز اقتصادي لتنفيذ التجديد. بعد تاريخ البدء، تقوم المجموعة بإعادة تقييم مدة عقد الإيجار إذا كان هناك حدث أو تغير جوهري في الظروف الخاضعة لسيطرتها والتي تؤثر على قدرتها على تنفيذ (أو عدم تنفيذ) خيار التجديد (على سبيل المثال، تغيير في استراتيجية الأعمال) أو فسخ العقد.

تصنيف عقود إيجار العقارات - المجموعة كمؤجر

أبرمت المجموعة عقود إيجار عقارية وتجارية ضمن محفظتها المخصصة للعقارات الاستثمارية. وحددت المجموعة، استناداً إلى تقييم شروط وأحكام الاتفاقيات مثل أن فترة الإيجار لا تمثل جزءاً رئيسياً من العمر الاقتصادي للعقار التجاري ولا تبلغ القيمة الحالية لدفعات الحد الأدنى للإيجار فعلياً كامل مبلغ القيمة العادلة للعقار التجاري، أنها تحتفظ بشكل كبير بجميع مخاطر ومزايا ملكية هذه العقارات وبالتالي تحتسب عقود الإيجار كعقود إيجار تشغيلية.

مبدأ الاستمرارية

قامت الإدارة بإجراء تقييم لقدرة المجموعة بالاستمرار على أساس مبدأ الاستمرارية، وهي مقتنعة أن المجموعة لديها الموارد المالية المناسبة للاستمرار في الأعمال في المستقبل المنظور. بالإضافة لذلك، إن مجلس الإدارة ليس لديه علم بأي تقديرات غير مؤكدة جوهرياً والتي يمكن أن تسبب شكوك مهمة حول قدرة المجموعة على الاستمرار على أساس مبدأ الاستمرارية. وبناء عليه، يجب إعداد البيانات المالية الموحدة على أساس مبدأ الاستمرارية.

التقديرات والافتراضات

تتم مراجعة التقديرات والافتراضات التابعة لها بصورة مستمرة. يتم تثبيت التعديلات على التقديرات المحاسبية ضمن الفترة التي تم مراجعة التقديرات فيها والفترات المستقبلية المتأثرة بذلك.

إن الافتراضات الأساسية المتعلقة بالمستقبل والمصادر الرئيسية الأخرى للتقديرات غير المؤكدة بتاريخ إعداد البيانات المالية، التي لها مخاطر جوهرياً للتسبب بتعديل جوهري لمبالغ الموجودات والمطلوبات المدرجة ضمن السنة المالية المقبلة مبينة فيما يلي:

الانخفاض في قيمة الموجودات غير المالية

ينشأ الانخفاض في القيمة عندما يزيد المبلغ المدرج لبيد موجودات أو وحدة منتجة للنقد عن المبلغ القابل للتحويل، باعتباره قيمته العادلة ناقصاً تكاليف الاستبعاد وقيمة الاستخدام، أيهما أعلى. إن احتساب القيمة العادلة ناقصاً تكاليف الاستبعاد يستند على البيانات المتوفرة من معاملات الشراء الملزمة الساندة في السوق لموجودات مشابهة أو أسعار السوق الملحوظة ناقصاً التكاليف الإضافية لاستبعاد بند الموجودات. يستند حساب قيمة الاستخدام على نموذج التدفقات النقدية المخصومة. تستمد التدفقات النقدية من الميزانية للسنوات الخمس المقبلة ولا تشمل أنشطة إعادة الهيكلة التي لم تلتزم بها المجموعة بعد أو استثمارات مستقبلية جوهرياً التي سوف تعزز أداء الموجودات للوحدة المنتجة للنقد التي يتم اختبارها. إن المبلغ القابل للتحويل للتحويل يتغير بتغير سعر الخصم المستخدم في نموذج التدفقات النقدية المخصومة وكذلك التدفقات النقدية الداخلة المتوقعة في المستقبل ومعدل النمو المستخدم لأغراض الاستقراء. تعتبر هذه التقديرات أكثر صلة بالملكيات والمعدات والعقارات الاستثمارية والموجودات غير الملموسة التي قامت المجموعة بتثبيتها.

قياس القيمة العادلة للأدوات المالية

عندما لا يمكن قياس القيمة العادلة للموجودات والمطلوبات المالية المسجلة في بيان المركز المالي على أساس الأسعار المتداولة في الأسواق النشطة، يتم قياس القيمة العادلة باستخدام أساليب التقييم بما في ذلك نموذج التدفقات النقدية المخصومة. تؤخذ المدخلات لهذه النماذج من الأسواق الممكن ملاحظتها حيثما أمكن ذلك، ولكن عندما لا يكون ذلك ممكناً، فإن درجة من الحكم مطلوبة لتحديد القيمة العادلة.

تشمل الأحكام اعتبارات المدخلات مثل مخاطر السيولة ومخاطر الائتمان والتقلبات. إن التغييرات في الافتراضات حول هذه العوامل يمكن أن تؤثر على القيمة العادلة للأدوات المالية.

يتم تقييم المبلغ الطارئ، الناتج عن عمليات دمج الأعمال، بالقيمة العادلة في تاريخ الاستحواذ كجزء من دمج الأعمال. وعندما يستوفي المبلغ الطارئ تعريف بند المطلوبات المالية، يُعاد قياسه لاحقاً بالقيمة العادلة في كل تاريخ تقرير مالي. يستند تحديد القيمة العادلة على التدفقات النقدية المخصومة. إن الافتراضات الرئيسية تضع في الاعتبار احتمالية استيفاء كل هدف أداء وعامل الخصم.

تعليم القابضة شركة مساهمة خاصة وشركاتها التابعة

إيضاحات حول البيانات المالية الموحدة

كما في للسنة المنتهية في ٣١ أغسطس ٢٠٢٢ (كافة المبالغ بالدرهم الإماراتي، ما لم يصرح بخلاف ذلك)

٥ الأحكام والتقديرات والافتراضات (تابع)

التقديرات والافتراضات (تابع)

عقود الإيجار - تقدير نسبة الاقتراض المتزايدة

لا يمكن للمجموعة تحديد نسبة الفائدة الضمنية في عقد الإيجار بسهولة، ومن ثم تستخدم نسبة الاقتراض المتزايدة الخاصة بها لقياس مطلوبات عقود الإيجار. إن نسبة الاقتراض المتزايدة هي نسبة الفائدة التي قد يتوجب على المجموعة دفعها للاقتراض لفترة مماثلة، وبنفس الضمان، الأموال اللازمة للحصول على بند موجودات بقيمة مماثلة لبند موجودات حق الاستخدام في بيئة اقتصادية مماثلة. ومن ثم تعكس نسبة الاقتراض المتزايدة ما قد يتوجب على المجموعة دفعه، والذي يحتاج إلى تقدير عند عدم توفر نسب ملحوظة (كما هو الحال بالنسبة للشركات التابعة التي لا تدخل في معاملات تمويل) أو عند الحاجة إلى تعديلها لتعكس شروط وأحكام عقد الإيجار (على سبيل المثال، عندما تكون عقود الإيجار ليست بالعملة المستخدمة لدى الشركة التابعة). تقوم المجموعة بتقدير نسبة الاقتراض المتزايدة باستخدام المدخلات الملحوظة (مثل أسعار الفائدة في السوق) عند توفرها وتُطالَب بإجراء بعض التقديرات الخاصة بالشركة.

مخصص خسائر الائتمان المتوقعة للرسوم المستحقة

تسعى المجموعة إلى الحد من مخاطر الائتمان التي تتعرض لها فيما يتعلق برسوم الطلاب من خلال المراقبة المنتظمة للرسوم المستحقة. يتم إجراء تحليل مؤكد لانخفاض القيمة في تاريخ كل تقرير باستخدام معدل خسارة الائتمان المتوقع بناءً على الأيام التي فات موعد استحقاقها لهذه الذمم المدينة (على سبيل المثال، من قبل الطالب) مع الأخذ في الاعتبار المعلومات المعقولة والداعمة المتوفرة في تاريخ التقرير عن الأحداث الماضية والسائدة وتوقعات الظروف الاقتصادية المستقبلية.

الأعمار المقدرة للممتلكات والمعدات والعقارات الاستثمارية والموجودات غير الملموسة

تقوم إدارة المجموعة بتحديد الأعمار المقدرة للممتلكات والمعدات والعقارات الاستثمارية والموجودات غير الملموسة لاحتساب الاستهلاك والإطفاء على التوالي. يتم تحديد هذا التقدير بعد الأخذ بعين الاعتبار الاستخدام المتوقع لبند الموجودات أو الاستهلاك الفعلي. تقوم الإدارة بمراجعة القيم المتبقية والأعمار المقدرة بشكل سنوي ويتم تعديل تكاليف الاستهلاك ومصاريف الإطفاء المستقبلية عندما تعتقد الإدارة بأن الأعمار المقدرة تختلف عن التقديرات السابقة.

٦ دمج الأعمال والشهرة التجارية

(أ) الاستحواذات خلال السنة المنتهية في ٣١ أغسطس ٢٠٢٢

الاستحواذ على مدرسة جبل علي

في ٢٦ مايو ٢٠٢٢، أبرمت المجموعة الاتفاقيات التالية:

(أ) اتفاقية مع مجلس أمناء مدرسة جبل علي لنقل عمليات المدرسة (على أساس "نفس الوضع").

(ب) اتفاقية ثلاثية مع مجلس أمناء مدرسة جبل علي والإمارات ريت

- من أجل تسوية مدفوعات الإيجار المستحقة اعتباراً من تاريخ الاستحواذ على الأرض ومبنى المدرسة، و
- الاستحواذ على قطعة الأرض المعنية ومبنى المدرسة.

بلغ إجمالي مبلغ الاستحواذ ٢٣٣,٥ مليون درهم. من هذا المبلغ، تمت تسوية ٢٠٠ مليون درهم وسيتم تسوية الرصيد ٣٣,٥ مليون درهم في الذكرى السنوية الأولى لتاريخ الاستحواذ. تم تثبيت الرصيد المستحق بالقيمة العادلة كما في تاريخ الاستحواذ. لم ينتج عن هذا الاستحواذ حصص غير مسيطرة.

تعليم القابضة شركة مساهمة خاصة وشركاتها التابعة

إيضاحات حول البيانات المالية الموحدة

كما في والسنة المنتهية في ٣١ أغسطس ٢٠٢٢
(كافة المبالغ بالدرهم الإماراتي، ما لم يصرح بخلاف ذلك)

٦ دمج الأعمال والشهرة التجارية (تابع)

(أ) الاستحواذات خلال السنة المنتهية في ٣١ أغسطس ٢٠٢٢ (تتمة)
الموجودات المستحوذ عليها والمطلوبات المتحملة:

فيما يلي القيم العادلة للموجودات والمطلوبات القابلة للتحديد لمدرسة جبل علي كما في تاريخ الاستحواذ على أساس مرحلي كما يلي:

درهم	الأصول
٥٣,٠٠٠,٠٠٠	أراضي (إيضاح ٨(١))
١٣٢,٥٠٠,٠٠٠	مباني (إيضاح ٨(١))
٢,٨١٩,٣٩٨	ممتلكات ومعدات أخرى، بالصافي (إيضاح ٨(١))
٦,٦٨٩,٤٨٣	مدينون تجاريون وآخرون، بالصافي (إيضاح ٨(١))
٣٥,٦٦١,٥٧٩	نقدية وشبه نقدية
<u>٢٣٠,٦٧٠,٤٦٠</u>	
	المطلوبات
(١٦,٠٦٢,٥٧٣)	دائنون تجاريون وآخرون
(٨,٦٧٨,٣٧٦)	مخصص مكافأة نهاية الخدمة للموظفين (إيضاح ١٤)
<u>(٣٩,١٩٥,٢٠٧)</u>	سندات مستحقة الدفع
<u>(٦٣,٩٣٦,١٥٦)</u>	
<u>١٦٦,٧٣٤,٣٠٤</u>	إجمالي صافي الأصول القابلة للتحديد بالقيمة العادلة (أ)
<u>٢٣١,٩٠٠,٠٠٠</u>	القيمة العادلة لمبالغ الشراء (ب)
	موجودات غير ملموسة مثبتة عند الاستحواذ:
٣٠,١٠٠,٠٠٠	- علاقات الطلاب (إيضاح ٧)
<u>٣٥,٠٦٥,٦٩٦</u>	- الشهرة التجارية
<u>٦٥,١٦٥,٦٩٦</u>	

تم تخصيص الشهرة التجارية بالكامل لمدرسة جبل علي

من تاريخ الاستحواذ، ساهمت مدرسة جبل علي بمبلغ ٨,٦٠٤,١٧٢ درهم من صافي الإيرادات وتكبدت خسائر تبلغ ١٥,٣٨٩,٩٢٨ درهم. ولو أن الاستحواذ كان قد جرى في بداية السنة، لبلغت إيرادات المجموعة ٦٨٣,٢٠٠,٠٦٣ درهم، وبلغت الأرباح ١٠٢,٤٦٠,٧٦١ درهم.

التدفقات النقدية الخارجة عند الاستحواذ

درهم	صافي النقد المستحوذ عليه (مشمول في التدفقات النقدية من الأنشطة الاستثمارية) (أ)
(٣٥,٦٦١,٥٧٩)	النقد المدفوع (مشمول في التدفقات النقدية من الأنشطة الاستثمارية) (ب)
٢٠٠,٠٠٠,٠٠٠	تكاليف المعاملة الناتجة عن الاستحواذ (مشمولة في التدفقات النقدية من الأنشطة التشغيلية) (ج)
<u>(٩٨٢,٠٤٠)</u>	
<u>١٦٣,٣٥٦,٣٨١</u>	صافي التدفقات النقدية الخارجة عند الاستحواذ

تم تحميل تكاليف المعاملة بمبلغ ٩٨٢,٠٤٠ درهم كمصاريف وتم إدراجها ضمن تكاليف التمويل.

تعليم القابضة شركة مساهمة خاصة وشركاتها التابعة

إيضاحات حول البيانات المالية الموحدة

كما في للسنة المنتهية في ٣١ أغسطس ٢٠٢٢
(كافة المبالغ بالدرهم الإماراتي، ما لم يصرح بخلاف ذلك)

٦ دمج الأعمال والشهرة التجارية (تابع)

(ب) الشهرة التجارية

٢٠٢١	٢٠٢٢	
درهم	درهم	
٢٠٨,٠١٦,٧٠٣	٢٠٤,٩٣٢,٠٦٣	الاستحواذ من خلال دمج الأعمال:
-	٣٥,٠٦٥,٦٩٦	- تعليم ذ.م.م وتعليم للإدارة ذ.م.م. (يشار إليهما معاً باسم "استحواذ تعليم")
٢٠٨,٠١٦,٧٠٣	٢٣٩,٩٩٧,٧٥٩	- مدرسة جبل علي* (إيضاح ٦ (أ))
(٣,٠٨٤,٦٤٠)	-	ناقص: خسائر الانخفاض في القيمة
٢٠٤,٩٣٢,٠٦٣	٢٣٩,٩٩٧,٧٥٩	

* بالنظر إلى أن مدرسة جبل علي قد تم الاستحواذ عليها في ٢٦ مايو ٢٠٢٢، قامت إدارة المجموعة بالتقييم وخلصت إلى أن اختبار انخفاض قيمة الشهرة التجارية يتم إجراؤه على أساس سنوي بدءاً من ٢٠٢٢-٢٠٢٣ فصاعداً.

استحواذ تعليم: في حين تم تعريف الوحدة المنتجة للنقد باعتبارها المدرسة الفردية، فإن إدارة المجموعة تراقب الشهرة التجارية لأغراض الإدارة الداخلية على مستوى قطاع التشغيل، أي مجموعة المدارس (أو "مجموعة الوحدات المنتجة للنقد") معاً، لأنها ترى أن ذلك يمثل أوجه التعاون المتوقعة عند الاستحواذ وبالتالي تجري اختبارات انخفاض القيمة للشهرة التجارية كما في كل تاريخ إعداد التقارير المالية.

استحواذ تعليم:

في ١ سبتمبر ٢٠٠٧، أبرمت المجموعة اتفاقية بيع وشراء مع "تعليم ذ.م.م." و "تعليم للإدارة ذ.م.م."، حيث استحوذت الشركة على جميع أسهم "تعليم ذ.م.م." و "تعليم للإدارة ذ.م.م." كان الاستحواذ بمثابة معاملة أجريت بالتزامن، بحيث تم إنجازها على النحو الذي يتيح للشركة إمكانية إدارة وتشغيل المدارس المستحوذ عليها معاً، كما كان الحال قبيل عملية الاستحواذ. وبموجب هذه الاتفاقية، أصبحت "تعليم ذ.م.م." و "تعليم للإدارة ذ.م.م." شركات تابعة مملوكة بالكامل للشركة.

اختبار انخفاض القيمة السنوي والافتراضات الرئيسية المستخدمة في حسابات القيمة عند الاستخدام والحساسية للتغيرات في الافتراضات لغرض اختبار انخفاض قيمة الشهرة التجارية والموجودات غير الملموسة الأخرى ذات أعمار الاستخدام غير المحددة، تم تحديد المبالغ القابلة للاسترداد من الوحدات المنتجة للنقد على أساس القيمة من الاستخدام بالاستناد إلى توقعات التدفق النقدي المعتمدة من قبل مجلس الإدارة لفترة خمس سنوات. تم تقدير التدفقات النقدية لما بعد فترة الخمس سنوات باستخدام معدلات النمو النهائية المبينة أدناه. تشمل الافتراضات الرئيسية المستخدمة لاحتساب القيمة من الاستخدام على معدل خصم ما قبل الضريبة قائم على أساس المخاطر (المتوسط المرجح لتكلفة رأس المال)، وهوامش الإيرادات قبل الفوائد والضرائب والاستهلاك والإطفاء بما يتوافق مع التجارب السابقة المعدلة على أساس الكفاءة المتوقعة وتحسن الأسعار (مع الأخذ بعين الاعتبار تسجيل الطلاب وموفقات الجهات التنظيمية على الرسوم). لا يتجاوز معدل النمو متوسط معدل النمو طويل الأجل للأسواق التي تعمل فيها الوحدات المنتجة للنقد. ليس من شأن أي تغييرات محتملة بشكل معقول على الافتراضات أن تسفر عن انخفاض القيمة. فيما يلي الافتراضات الأساسية المستخدمة لاحتساب القيمة من الاستخدام:

٢٠٢١	٢٠٢٢	
معدل الخصم (المتوسط المرجح لتكلفة رأس المال)	معدل الخصم (المتوسط المرجح لتكلفة رأس المال)	
معدل النمو	معدل النمو	
٢%	٢%	
١٢%	١٢%	استحواذ تعليم

كما في تاريخ التقرير، تم تقييم المبلغ القابل للتحويل للوحدات المنتجة للنقد للمجموعة والتي تم اختبارها بخصوص الانخفاض في القيمة بمبلغ ٩٤٥.١ مليون درهم. لم يتم تحديد أي انخفاض في القيمة على القيمة الدفترية للشهرة كما في تاريخ التقرير.

الحساسية نحو التغيرات في الافتراضات

بالنسبة لتحديد قيمة الاستخدام للوحدات المنتجة للنقد أعلاه، ترى الإدارة أنه لا وجود لتغيرات معقولة محتملة في أي من الافتراضات الرئيسية أعلاه بما تنتج عنها قيمة دفترية للوحدة المنتجة للنقد تتجاوز بصورة مادية قيمتها القابلة للاسترداد.

استبعاد عملية داخل وحدة منتجة للنقد: خلال السنة السابقة، ثبتت المجموعة مبلغ ٣,١ مليون درهم كخسارة انخفاض في قيمة الشهرة التجارية عند إغلاق مدرسة حضانة حديقة الأطفال بناءً على القيمة النسبية للعملية المستبعدة. لم تكن خسارة الانخفاض في القيمة هذه ستنشأ لو واصلت مدرسة حضانة حديقة الأطفال عملياتها.

تعليم القابضة شركة مساهمة خاصة وشركاتها التابعة

إيضاحات حول البيانات المالية الموحدة

كما في وللسنة المنتهية في ٣١ أغسطس ٢٠٢٢
(كافة المبالغ بالدرهم الإماراتي، ما لم يصرح بخلاف ذلك)

٧ الموجودات غير الملموسة

إجمالي درهم	انخفاض الإيجارات عن القيمة السوقية درهم	علاقات الطلاب درهم	العلامة التجارية والمناهج درهم	
٧٠,٩٠٠,٠٠٠	٤١,٥١٤,٢٩٢	١٠,٧٧٤,١٦٢	١٨,٦١١,٥٤٦	التكلفة:-
٧٠,٩٠٠,٠٠٠	٤١,٥١٤,٢٩٢	١٠,٧٧٤,١٦٢	١٨,٦١١,٥٤٦	في ١ سبتمبر ٢٠٢٠ و ٣١ أغسطس ٢٠٢١
٣٠,١٠٠,٠٠٠	-	٣٠,١٠٠,٠٠٠	-	في ١ سبتمبر ٢٠٢١
١٠١,٠٠٠,٠٠٠	٤١,٥١٤,٢٩٢	٤٠,٨٧٤,١٦٢	١٨,٦١١,٥٤٦	الاستحواذ خلال السنة [إيضاح ٦(أ)] كما في ٣١ أغسطس ٢٠٢٢
٥٨,٢٩٣,٩٣٤	٢٨,٩٠٨,٢٢٦	١٠,٧٧٤,١٦٢	١٨,٦١١,٥٤٦	الإطفاء المتركم:-
٥٢٤,٤١٦	٥٢٤,٤١٦	-	-	في ١ سبتمبر ٢٠٢٠ المطفاة للسنة
٥٨,٨١٨,٣٥٠	٢٩,٤٣٢,٦٤٢	١٠,٧٧٤,١٦٢	١٨,٦١١,٥٤٦	كما في ٣١ أغسطس ٢٠٢١
١,٠٦١,٩١٦	٥٢٤,٤١٦	٥٣٧,٥٠٠	-	المطفاة للسنة
٥٩,٨٨٠,٢٦٦	٢٩,٩٥٧,٠٥٨	١١,٣١١,٦٦٢	١٨,٦١١,٥٤٦	كما في ٣١ أغسطس ٢٠٢٢
٤١,١١٩,٧٣٤	١١,٥٥٧,٢٣٤	٢٩,٥٦٢,٥٠٠	-	صافي القيمة الدفترية:-
١٢,٠٨١,٦٥٠	١٢,٠٨١,٦٥٠	-	-	كما في ٣١ أغسطس ٢٠٢٢ كما في ٣١ أغسطس ٢٠٢١

فما يلي الموجودات غير الملموسة المثبتة في هذا الاستحواذ:

(أ) العلامة التجارية والمناهج الدراسية: بالرغم من أن المدارس الفردية الخاضعة لتشغيل وإدارة تعليم ذ.م.م غير مسجلة بعلامة تجارية، إلا أنها تخضع لحماية بموجب قوانين هيئة ترخيص المدارس، وزارة التعليم، والهيئة المختصة بالترخيص التجاري في الإمارات العربية المتحدة، والتي لا تسمح لأي طرف آخر بتأسيس مدارس تحمل نفس الأسماء. على هذا النحو، أثبت ذلك أنه شكل قانوني للحماية، وبالتالي فإن العلامة التجارية والمناهج الدراسية تفي بمعايير تثبيت الموجودات غير الملموسة. تم إطفاء هذه العلامة التجارية والمنهج الدراسي بالكامل في ٣١ أغسطس ٢٠٢٢ و ٢٠٢١.

(ب) علاقات الطلاب: قامت تعليم ذ.م.م بتكوين علاقات مع طلابها الحاليين. تمثل هذه العلاقات قيمة لدرجة بقاء هؤلاء الطلاب مسجلين في المدرسة ومستمرين في دفع رسوم دراسية لحين الانتهاء من البرامج الدراسية الخاصة بهم. تم إطفاء علاقات الطلاب هذه بالكامل في ٣١ أغسطس ٢٠٢٢ و ٢٠٢١.

(ج) انخفاض الإيجارات عن القيمة السوقية: سجلت تعليم ذ.م.م الأراضي والمباني التي تم الحصول عليها بموجب عقود إيجار طويلة الأجل. تم إبرام اتفاقيات الإيجار وفقاً لمعدلات تقل كثيراً عن المعدلات السوقية السائدة بتاريخ الاستحواذ. وعليه، قامت المجموعة بالاعتراف بالانخفاض في الإيجارات عن القيمة السوقية كموجودات غير ملموسة فيما يتعلق باتفاقيات الإيجار. كما في ٣١ أغسطس ٢٠٢٢، بلغ صافي القيمة الدفترية ١١,٥٥٧,٢٣٤ درهم (٢٠٢١ - ١٢,٠٨١,٦٥٠ درهم).

راجع الإيضاح ٦(ب) لمزيد من التفاصيل حول اختبار انخفاض قيمة الشهرة التجارية والموجودات غير الملموسة الأخرى الخاصة بالاستحواذ على تعليم.

الاستحواذ على مدرسة جبل علي: تم تثبيت علاقات الطلاب البالغة ٣٠,١٠٠,٠٠٠ درهم على هذا الاستحواذ [إيضاح ٦(أ)]. راجع الإيضاح ٦(ب) لمزيد من التفاصيل حول اختبار انخفاض قيمة الموجودات غير الملموسة الأخرى الخاصة بالاستحواذ على مدرسة جبل علي.

تعليم القابضة شركة مساهمة خاصة وشركاتها التابعة

إيضاحات حول البيانات المالية الموحدة

كما في والسنة المنتهية في ٣١ أغسطس ٢٠٢٢
(كافة المبالغ بالدرهم الإماراتي، ما لم يصرح بخلاف ذلك)

٨(١) الممتلكات والمعدات

الإجمالي	أعمال رأسمالية قيد الإنجاز	سيارات	الكتب والمعدات المكتبية والمدرسية والمعدات التكنولوجية	الأثاث والتجهيزات	التحسينات على العقارات المستأجرة والمعدات الخارجية	المباني	الأراضي	التكلفة
درهم	درهم	درهم	درهم	درهم	درهم	درهم	درهم	
١,٢٣٠,٠٢٣,٧٩٦	٣١,٧٨٨,٧٢٨	١,٠٩٧,٢٠٠	١٠٦,٧٣٣,٦٢٠	٤٢,٦٤٣,٠٣٠	٥٠,٤٨٤,٣٧٩	٨٤٨,٩٧٨,٧١٨	١٤٨,٢٩٨,١٢١	في ١ سبتمبر ٢٠٢٠
١٦٩,٢٦٨,٥٣٦	١٥٣,٧٢٤,٦٢٦	٤٠٩,٩٦٤	١٠,٣٨٨,٤٣٦	٣,١٧٥,٧٢٣	١,٥٦٩,٧٨٧	-	-	الإضافات
(٣٩٦,٤٤٣)	-	(٣٤٠,٤٤٣)	-	-	(٥٦,٠٠٠)	-	-	الاستبعادات والمشطوبات
١,٣٩٨,٨٩٥,٨٨٩	١٨٥,٥١٣,٣٥٤	١,١٦٦,٧٢١	١١٧,١٢٢,٠٥٦	٤٥,٨١٨,٧٥٣	٥١,٩٩٨,١٦٦	٨٤٨,٩٧٨,٧١٨	١٤٨,٢٩٨,١٢١	في ٣١ أغسطس ٢٠٢٠
٧٥,٤٢١,٨٨١	١٣,٢٧٥,٩٠٧	٣١٤,٦٧٨	١٩,٩٩٦,٢٥١	١٣,٦٠٠,٠٧٧	٢٤,٢٦١,٧٦٩	٣,٩٧٣,١٩٩	-	الإضافات
١٩٧,٣٦٥,٠١٧	-	١٤٠,٥٠٠	٤,٢٩١,٤٦٨	٧,٤٣٣,٠٤٩	-	١٣٢,٥٠٠,٠٠٠	٥٣,٠٠٠,٠٠٠	استحواذ على شركة تابعة (إيضاح أ٦)
-	(١٩٦,٠٦٣,١٢٨)	-	-	٧,٩٢٨,١٢٨	-	١٨٨,١٣٥,٠٠٠	-	التحويلات
(١٧,١٠٢,٩٧١)	-	-	-	-	-	(١٧,١٠٢,٩٧١)	-	المحول لعقار استثماري (إيضاح ٨(٢))
(٤,٦٤١,١٦٢)	-	-	(٤,٦٤١,١٦٢)	-	-	-	-	الاستبعادات والمشطوبات
١,٦٤٩,٩٣٨,٦٥٤	٢,٧٢٦,١٣٣	١,٦٢١,٨٩٩	١٣٦,٧٦٨,٦١٣	٧٤,٧٨٠,٠٠٧	٧٦,٢٥٩,٩٣٥	١,١٥٦,٤٨٣,٩٤٦	٢٠١,٢٩٨,١٢١	في ٣١ أغسطس ٢٠٢٢
٣٨٨,٥٥٧,٠٣١	-	٨٨٤,٦٦٣	٩٥,١٠٩,٦١٢	٣٦,٠٢٨,٤٠٣	١٧,٦٥٤,٧٤٧	٢٣٨,٨٧٩,٦٠٦	-	الاستهلاك المتراكم
٤٤,٢٩٣,٦٨٦	-	١٤٨,٧٣٧	٨,٤٧٤,٣٩٤	٢,٧٩٦,١٧٠	٣,٧٢٢,٢٠٠	٢٩,١٥٢,١٨٥	-	في ١ سبتمبر ٢٠٢٠
(٢٩٥,٥٩٦)	-	(٢٩٥,٥٩٦)	-	-	-	-	-	المحمل للسنة
٤٣٢,٥٥٥,١٢١	-	٧٣٧,٨٠٤	١٠٣,٥٨٤,٠٠٦	٣٨,٨٢٤,٥٧٣	٢١,٣٧٦,٩٤٧	٢٦٨,٠٣١,٧٩١	-	في ٣١ أغسطس ٢٠٢١
٥٨,١٢٧,٣٣٣	-	٢١٠,٠٤٩	١٠,٧٨٠,٦٥٥	٦,١١٨,٠٦٠	٤,٦٠١,٧٤٥	٣٦,٤١٦,٨٢٤	-	المحمل للسنة
٩,٠٤٥,٦١٩	-	١٤٠,٥٠٠	٣,٥٠٩,٥٦٦	٥,٣٩٥,٥٥٣	-	-	-	استحواذ على شركة تابعة (إيضاح أ٦)
(٥,٤٢٦,٦٧٠)	-	-	-	-	-	(٥,٤٢٦,٦٧٠)	-	المحول لعقار استثماري (إيضاح ٨(٢))
(٤,٦٤١,١٦٢)	-	-	(٤,٦٤١,١٦٢)	-	-	-	-	الاستبعادات والمشطوبات
٤٨٩,٦٦٠,٢٤١	-	١,٠٨٨,٣٥٣	١١٣,٢٣٣,٠٦٥	٥٠,٣٣٨,١٨٦	٢٥,٩٧٨,٦٩٢	٢٩٩,٠٢١,٩٤٥	-	في ٣١ أغسطس ٢٠٢٢
١,١٦٠,٢٧٨,٤١٣	٢,٧٢٦,١٣٣	٥٣٣,٥٤٦	٢٣,٥٣٥,٥٤٨	٢٤,٤٤١,٨٢١	٥٠,٢٨١,٢٤٣	٨٥٧,٤٦٢,٠٠١	٢٠١,٢٩٨,١٢١	صافي القيمة الدفترية
٩٦٦,٣٤٠,٧٦٨	١٨٥,٥١٣,٣٥٤	٤٢٨,٩١٧	١٣,٥٣٨,٠٥٠	٦,٩٩٤,١٨٠	٣٠,٦٢١,٢١٩	٥٨٠,٩٤٦,٩٢٧	١٤٨,٢٩٨,١٢١	في ٣١ أغسطس ٢٠٢٢
								في ٣١ أغسطس ٢٠٢١

تعليم القابضة شركة مساهمة خاصة وشركاتها التابعة

إيضاحات حول البيانات المالية الموحدة

كما في وللسنة المنتهية في ٣١ أغسطس ٢٠٢٢
(كافة المبالغ بالدرهم الإماراتي، ما لم يصرح بخلاف ذلك)

٨(١) الممتلكات والمعدات (تابع)

(أ) تتألف الأراضي من قطعة أرض تم منحها للشركة في مردف، دبي وخمس قطع أخرى بنظام التملك الحر في جزر الجميرا وحديقة الجميرا، والثنايا ٤ وتلال الإمارات ومدينة دبي للاستوديوهات، على التوالي. يتم الاحتفاظ بقطع الأرض هذه (باستثناء قطعة الأرض الكائنة في مدينة دبي للاستوديوهات) بشكل قانوني باسم "تعليم للإدارة ش.ذ.م.م" بغرض المصلحة النفعية لـ "تعليم ش.ذ.م.م". يتم الاحتفاظ بقطعة الأرض الكائنة في مدينة دبي للاستوديوهات بشكل قانوني باسم "تعليم ش.ذ.م.م".

(ب) تشمل المباني بصورة رئيسية على تكلفة الإنشاء والتوسع وتجديد خمسة مباني مدرسية وهي الأكاديمية الأمريكية للبنات ومدرسة الراحة الدولية ومدرسة جرينفيلد الدولية ومدرسة الراحة الدولية - خليفة أ (المرحلة ١) والمجموعة، حيث تم إنشاء تلك المدارس على أراضي مؤجرة. وتم إنشاء مبنى مدرسة أبتاون (المرحلة ١ والمرحلة ٢ والمرحلة ٣) على أرض ممنوحة. كما تم بناء روضة دبي البريطانية فاونديشين ومدرسة دبي البريطانية جميرا بارك والمباني السكنية لموظفي مدينة دبي للاستوديوهات على أرض مستحوذ عليها ومملوكة تملك حر. بينما المبنى الخاص بمدرسة الجميرا للكالوريا فهو مستأجر. إن جميع عقود الإيجار المذكورة أعلاه باستثناء عقود الإيجار الخاصة بمدرسة الراحة الدولية ومدرسة الجميرا للكالوريا باسم "تعليم للإدارة ش.ذ.م.م" التي تحتفظ بها بالإنباء عن "تعليم ش.ذ.م.م". وترى إدارة المجموعة أنه سوف يتم تجديد عقود الإيجار المعنية في المستقبل المنظور.

(ج) حصلت "تعليم ش.ذ.م.م" في ٩ مايو ٢٠١١ على منحة في شكل قطعة أرض من حكومة دبي لإنشاء مدرسة ("مدرسة أبتاون"). إن هذه المنحة هي منحة مشروطة وتنص على أنه كان يتعين على "تعليم ش.ذ.م.م" البدء في إنشاء قسم لرياض الأطفال خلال سنة واحدة من تاريخ استلام الأرض الممنوحة والبدء في بناء مدارس ابتدائية وإعدادية وثانوية خلال ثلاث سنوات من تاريخ استلام الأرض الممنوحة. في ٣١ أغسطس ٢٠١٢، قامت "تعليم ش.ذ.م.م" بالإنهاء من إنشاء قسم لرياض الأطفال ("المرحلة ١ من مدرسة أبتاون") وقد تم تشغيله اعتباراً من سبتمبر ٢٠١٢. علاوة على ذلك، أكد مجلس الإدارة في ٣١ أغسطس ٢٠١٢ على أنه سوف يتم الوفاء بالشروط الأخرى الملحقة بهذه المنحة وقام بالاعتراف بالقيمة العادلة الخاصة بقطعة الأرض الممنوحة كإيرادات مؤجلة. وقد تم الحصول على قيمة هذه الأرض الممنوحة من شركة مستقلة متخصصة في تقييم العقارات، والتي أجرت التقييم وفقاً لدليل التقييم والتأمين. وفقاً لتقرير شركة التقييم المستقلة، بلغت القيمة السوقية للأرض ١٠٠ مليون درهم. وقد أوضحت شركة التقييم المستقلة في تقريرها أنه طبقاً للقوانين العقارية، يتطلب تحويل ملكية أرض ممنوحة إلى الملكية الخاصة (الحصول على سند ملكية مطلقة لقطعة الأرض) دفع رسوم تعادل ٣٠٪ من القيمة السوقية لقطعة الأرض. بالنظر في سند ملكية الأرض والقوانين المعمول بها حينئذ في دولة الإمارات العربية المتحدة، قرر مجلس الإدارة قيد قطعة الأرض الممنوحة بما يعادل ٧٠٪ من قيمتها السوقية في تلك السنة مما يعكس سعر الأرض في المعاملة حسب سعر السوق بين المشتري الراغب في الشراء والبايع.

كما في ٣١ أغسطس ٢٠١٤ تم الانتهاء من إنشاء المرحلة ٣ من مدرسة أبتاون والتي تتضمن الأجزاء المتبقية الخاصة بالمرحلتين الإعدادية والثانوية والتي بدأت عملياتها التشغيلية اعتباراً من سبتمبر ٢٠١٤. ومن ثم فقد تم الوفاء بكافة الشروط الملحقة بالمنحة المشروطة لقطعة الأرض (إيضاح ١٥).

(د) خلال سنة ٢٠١٤، استحوذت "تعليم ش.ذ.م.م" على قطعة أرض مملوكة تملك حر في مدينة دبي للإستديوهات بإمارة دبي مقابل مبلغ ٢٤ مليون درهم، تم سداد المبلغ على دفعة واحدة. هذا وقد تم توقيع اتفاقية البيع والشراء بين "تعليم ش.ذ.م.م" والبايع بتاريخ ١٤ أغسطس ٢٠١٤، إلا أنه تم استلام سند الملكية عقب نهاية السنة في ٢٢ سبتمبر ٢٠١٤. عقب الانتهاء من التصميم شرعت "تعليم ش.ذ.م.م" في إنشاء برج سكني لإقامة الموظفين على قطعة الأرض. تم الانتهاء من تشييد البرج السكني في ٢٠١٦ وهو قيد الاستعمال حالياً لإقامة الموظفين. خلال سنة ٢٠٢٢، حققت إدارة المجموعة إيرادات من الإيجارات بلغت ٣٩٤,٣٧١ درهم (٢٠٢١ - ٣٣٧,٦٧٥ درهم) من تأجير عدد من متاجر التجزئة والتي هي عبارة عن جزء من مبنى مستخدم لسكن الموظفين.

(هـ) تمثل الأعمال الرأسمالية قيد التنفيذ التكلفة المتكبدة بشكل أساسي لبناء مدارس في الإمارات العربية المتحدة.

(و) في عام ٢٠٢١، تمت رسملة تكاليف الاقتراض البالغة ١,٢١٠,٩٥٤ درهم كجزء من الأصول المؤهلة خلال السنة (إيضاح ١٣).

(ز) اختبار انخفاض قيمة الممتلكات والمعدات - على مستوى الوحدة المنتجة للنقد

تم تحديد الوحدة المنتجة للنقد باعتبارها تمثل كل مدرسة فردية يتم تشغيلها وإدارتها من قبل المجموعة.

تحدد الإدارة مؤشرات انخفاض القيمة على مستوى الوحدة المنتجة للنقد بناءً على المعايير الرئيسية التالية:

- ربحية المدرسة والأرباح قبل الفوائد والضرائب، والاستهلاك والإطفاء،
- استحقاق المدرسة، و
- التدفقات النقدية المتوقعة على مستوى كل مدرسة.

تعليم القابضة شركة مساهمة خاصة وشركاتها التابعة

إيضاحات حول البيانات المالية الموحدة

كما في وللسنة المنتهية في ٣١ أغسطس ٢٠٢٢
(كافة المبالغ بالدرهم الإماراتي، ما لم يصرح بخلاف ذلك)

٨ (١) الممتلكات والمعدات (تابع)

(ز) اختبار انخفاض قيمة الممتلكات والمعدات - على مستوى الوحدة المنتجة للنقد (تابع)

في حالة وجود مؤشرات، يتم تحديد المبلغ الممكن تحصيله للوحدة المنتجة للنقد باستخدام توقعات التدفقات النقدية بناءً على الميزانيات المالية المعتمدة من مجلس الإدارة. كما في تاريخ إعداد التقارير، تم تقييم المبلغ الممكن تحصيله لإحدى الوحدات المنتجة للنقد التي تم اختبار انخفاض القيمة فيها بمبلغ ١٤,٩ مليون درهم على أساس القيمة العادلة ناقصاً تكلفة الاستبعاد وهي أعلى من القيمة عند الاستخدام. يتم تحديد القيمة العادلة بناءً على مدخلات المستوى ٣.

فيما يلي الافتراضات الأساسية المستخدمة لاحتساب المبلغ الممكن تحصيله:

ترى الإدارة أن حساب المبلغ الممكن تحصيله للوحدة المنتجة للنقد التي خضعت لاختبار انخفاض القيمة هو أكثر حساسية للافتراضات التالية:

- معدل الخصم،
- صافي معدل العائد بنسبة ٩٪،
- نمو الإيرادات، و
- التكاليف المباشرة.

معدل الخصم

يمثل التقييم الحالي للمخاطر الخاصة بالمجموعة مع الأخذ في الاعتبار القيمة الزمنية للنقود. يتم استخدام معدل خصم فردي على أساس أن المخاطر الخاصة بالوحدة المنتجة للنقد تنعكس في تحديد التدفقات النقدية. تستخدم الإدارة معدل خصم ١٠٪.

الإيرادات

يعتمد معدل النمو على أفضل تقدير للإدارة فيما يتعلق بمعدلات نمو الصناعة والسوق. يأخذ ذلك في الاعتبار الأداء التاريخي للمدرسة، ونضج عملياتها وتصنيف المسئول التنظيمي للمدرسة. يشمل ذلك عنصرين (أ) النمو في التحاق الطلاب على مدار الفترة المتوقعة هو ٢٪ سنوياً، و (ب) الزيادة المتوقعة في الرسوم على مدار الفترة المتوقعة هي ١٪ سنوياً.

التكاليف المباشرة

تتضمن التكاليف المباشرة بشكل أساسي تكاليف الرواتب والمصروفات الإدارية الأخرى المرتبطة مباشرة بعمليات الوحدات المنتجة للنقد. إن حساب المبلغ الممكن تحصيله يأخذ في اعتباره هذه التكاليف بناءً على المؤشرات السابقة والاتفاقيات التعاقدية (مع مراعاة التوفير المتوقع في التكلفة عند الالتزام بمبادرات إعادة الهيكلة المعتمدة من مجلس الإدارة) والنسبة المتوقعة للتضخم الذي سيتم تحمله خلال الفترة المتوقعة.

قامت الإدارة بتقييم تدفقاتها النقدية المستقبلية وترى أنه من المستبعد تجاوز القيمة الدفترية للوحدات المنتجة للنقد المبالغ الممكن تحصيلها.

الحساسية نحو التغيرات في الافتراضات الرئيسية

يتطلب تقدير التدفقات النقدية المستقبلية المخصصة إجراء الأحكام حول توقعات الإيرادات المستقبلية والتكاليف المرتبطة بالوحدة المنتجة للنقد على المدى الطويل. وإن هذه التوقعات غير مؤكدة نظراً لأنها تستوجب وضع افتراضات حول أوضاع السوق المستقبلية.

وفيما يلي بيان للأثار المترتبة على التغيرات في الافتراضات الرئيسية:

معدل الخصم: إن الزيادة في معدل الخصم بنسبة ٠.٥٪ قد ينتج عنها انخفاض في قيمة الوحدة المنتجة للنقد بمبلغ ٥٩٧ ألف درهم، مع بقاء كافة المتغيرات الأخرى ثابتة.

النمو في الإيرادات: إن الانخفاض في الافتراضات المستخدمة فيما يتعلق بالنمو في الإيرادات بنسبة ٠.٥٪ على مدى الفترة المتوقعة قد ينتج عنه انخفاض في قيمة الوحدة المنتجة للنقد بمبلغ ٢٠٩ ألف درهم، مع بقاء كافة المتغيرات الأخرى ثابتة.

التكاليف المباشرة: إن الزيادة في الافتراضات المستخدمة فيما يتعلق بالتكاليف المباشرة بنسبة ٠.٥٪ على مدى الفترة المتوقعة قد ينتج عنها انخفاض في قيمة الوحدة المنتجة للنقد بمبلغ ١,٧٨٠ ألف درهم، مع بقاء كافة المتغيرات الأخرى ثابتة.

أجرت الإدارة تقييماً مناسباً لتدفقاتها النقدية المستقبلية وتعتقد أن احتمالية أن تزيد القيمة الدفترية للوحدة المنتجة للنقد عن المبالغ القابلة للتحصيل هي احتمال بعيد.

تعليم القابضة شركة مساهمة خاصة وشركاتها التابعة

إيضاحات حول البيانات المالية الموحدة

كما في وللسنة المنتهية في ٣١ أغسطس ٢٠٢٢
(كافة المبالغ بالدرهم الإماراتي، ما لم يصرح بخلاف ذلك)

٨(٢) العقارات الاستثمارية

٢٠٢٢
درهم

١٧,١٠٢,٩٧١
١٧,١٠٢,٩٧١

التكلفة:-
المحول من الممتلكات والمعدات (إيضاح ٨(١))
كما في نهاية السنة

٥,٤٢٦,٦٧٠
٢٣٧,٧٠٢

الاستهلاك المتراكم
المحول من الممتلكات والمعدات (إيضاح ٨(١))
المحمل للسنة

٥,٦٦٤,٣٧٢

كما في نهاية السنة

١١,٤٣٨,٥٩٩

صافي القيمة الدفترية
٣١ أغسطس

تم تثبيت البنود التالية في بيان الأرباح أو الخسائر الموحد فيما يتعلق بالعقارات الاستثمارية:

٢٠٢١
درهم

٥١٧,٣٥٢

دخل الإيجار

تم تضمين دخل الإيجار ورسوم الاستهلاك على العقارات الاستثمارية كبنود منفصلة في بيان الأرباح أو الخسائر الموحد.

ليس لدى المجموعة أية قيود جوهرية على إمكانية تسهيل عقاراتها الاستثمارية أو التزامات تعاقدية لشراء أو بناء أو تطوير العقارات الاستثمارية أو لإجراء إصلاحات أو صيانة أو تحسينات عليها.

٩ ودائع وكالة أملاك واستثمار حقوق الملكية بالقيمة العادلة من خلال بنود الدخل الشامل الأخرى

أبرمت المجموعة في أوائل ٢٠٠٧ اتفاقية وكالة رئيسية مع أملاك للتمويل ش.م.ع. ("أملاك"). تقوم المجموعة بموجب شروط هذه الاتفاقية بإيداع ودائع وكالة تجارية لدى أملاك من وقت لآخر. تتراوح فترات ودائع الوكالة بين شهر وثلاثة أشهر وستة أشهر.

أجرت شركة أملاك بعض عمليات إعادة الهيكلة بتاريخ ٢٥ نوفمبر ٢٠١٤ الذي شهد توقيع جميع الأطراف على الاتفاقية، وقد تم إيقاف الاعتراف بالوديعة غير المتداولة المعترف بها سابقاً وتم الاعتراف بأداتين ماليتين منفصلتين.

تعليم القابضة شركة مساهمة خاصة وشركاتها التابعة

إيضاحات حول البيانات المالية الموحدة

كما في وللسنة المنتهية في ٣١ أغسطس ٢٠٢٢
(كافة المبالغ بالدرهم الإماراتي، ما لم يصرح بخلاف ذلك)

٩ ودائع وكالة أملاك واستثمار حقوق الملكية بالقيمة العادلة من خلال بنود الدخل الشامل الأخرى (تابع)

في مارس ٢٠٢١، وقعت المجموعة اتفاقية تسوية مع شركة أملاك وحصلت بموجبها على مبلغ نقدي بقيمة ٣٦.٢٠ مليون درهم كتسوية كاملة لكلي الأدين المائتين.

ودائع وكالة أملاك بالتكلفة المطفأة

٢٠٢١	
درهم	
١,٧٢٦,١٣٧	التكلفة المطفأة: كما في ١ سبتمبر ٢٠٢٠
٢٣,٢٩٩,٧٥٩	الجزء المتداول من وديعة وكالة أملاك
<u>٢٥,٠٢٥,٨٩٦</u>	الجزء غير المتداول من وديعة وكالة أملاك
(١,٩٤٦,٥٣٢)	مصرفات مدفوعة مقدماً مستلمة خلال السنة
<u>(٦,٩٦٤,٦٢٦)</u>	خسائر الانخفاض في القيمة للسنة
١٦,١١٤,٧٣٨	التكلفة المطفأة كما في تاريخ التسوية
<u>(١٦,١١٤,٧٣٨)</u>	المتحصلات المستلمة عند التسوية

ودائع وكالة أملاك مصنفة على أنها استثمارات في حقوق الملكية بالقيمة العادلة من خلال الإيرادات الشاملة الأخرى

٢٠٢١	
درهم	
١,٢٥١,٣٩٣	القيمة العادلة كما في ١ سبتمبر ٢٠٢٠
٢,٨٧٩,٥٠٨	التغير في القيمة العادلة خلال السنة والمعترف به مباشرة ضمن الإيرادات الشاملة الأخرى
<u>٤,١٣٠,٩٠١</u>	القيمة العادلة كما في تاريخ التسوية
<u>(٤,١٣٠,٩٠١)</u>	المتحصلات المستلمة عند التسوية

١٠ الرسوم والذمم المدينة الأخرى

٢٠٢١	٢٠٢٢	
درهم	درهم	
٥,٩٣٧,٥٨١	٦,٧٨٨,٣٠٢	رسوم مستحقة القبض
<u>(٣,٦٨٤,٩٦١)</u>	<u>(٢,٧٧١,٧٦٢)</u>	ناقصاً: مخصص انخفاض قيمة الرسوم والذمم المدينة الأخرى
٢,٢٥٢,٦٢٠	٤,٠١٦,٥٤٠	صافي الرسوم مستحقة القبض
٢٩,٧٨٧,٥٦٠	٣٣,٨٧٩,٥٨٩	مصاريف مدفوعة مقدماً*
١٥,٧٤٨,١١٤	٣١,٣٩٧,٦٠٢	ذمم مدينة عن ضريبة القيمة المضافة
٢٢,٩٢١,٢٧٠	١٤,٤٦٦,٩١٨	ودائع ومبالغ مدفوعة مقدماً
٧٠,٧٠٩,٥٦٤	٨٣,٧٦٠,٦٤٩	
<u>(١,٤٦٦,٧٦٦)</u>	<u>-</u>	ناقصاً: دفعات رأسمالية مقدمة معروضة كغير متداولة
<u>٦٩,٢٤٢,٧٩٨</u>	<u>٨٣,٧٦٠,٦٤٩</u>	

تعليم القابضة شركة مساهمة خاصة وشركاتها التابعة

إيضاحات حول البيانات المالية الموحدة

كما في وللسنة المنتهية في ٣١ أغسطس ٢٠٢٢
(كافة المبالغ بالدرهم الإماراتي، ما لم يصرح بخلاف ذلك)

١٠ الرسوم والذمم المدينة الأخرى (تابع)

كما في ٣١ أغسطس ٢٠٢٢، كانت هناك رسوم وذمم مدينة أخرى بقيمة اسمية بمبلغ ٢,٧٧١,٧٦٢ ألف درهم (٣١ ديسمبر ٢٠٢١ - ٣,٦٨٤,٩٦١ درهم) كانت منخفضة القيمة. كانت الحركة في مخصص انخفاض قيمة الرسوم والذمم المدينة الأخرى على النحو التالي:

٢٠٢١	٢٠٢٢	
درهم	درهم	
٤,٣٠٥,٩٣٠	٣,٦٨٤,٩٦١	الرصيد في بداية السنة
١,٣٣٥,٩٥٧	١,٦٤٧,١٧٠	للسنة (إيضاح ١٩)
-	١٧,٣٥٣	عند الاستحواذ
<u>(١,٩٥٦,٩٢٦)</u>	<u>(٢,٥٧٧,٧٢٢)</u>	المشطوبات
<u>٣,٦٨٤,٩٦١</u>	<u>٢,٧٧١,٧٦٢</u>	الرصيد في نهاية السنة

فيما يلي المعلومات المتعلقة بالتعرض لمخاطر الائتمان على الرسوم مستحقة القبض للمجموعة باستخدام مصفوفة مخصصات:

٣١ أغسطس ٢٠٢٢

الحالي	٣٦٥-٠	٣٦٥<	إجمالي	
	يوم	يوم		
-	٢٩%	١٠٠%	٤١%	معدل خسائر الائتمان المتوقعة
-	٥,٦٦٣,٧١٠	١,١٢٤,٥٩٢	٦,٧٨٨,٣٠٢	إجمالي مجموع القيمة الدفترية المقدرة
-	١,٦٤٧,١٧٠	١,١٢٤,٥٩٢	٢,٧٧١,٧٦٢	خسائر الائتمان المتوقعة
-	<u>٤,٠١٦,٥٤٠</u>	<u>-</u>	<u>٤,٠١٦,٥٤٠</u>	صافي الذمم المدينة

٣١ أغسطس ٢٠٢١

الحالي	٣٦٥-٠	٣٦٥<	إجمالي	
	يوم	يوم		
-	٤٤%	١٠٠%	٦٢%	معدل خسائر الائتمان المتوقعة
-	٤,٠١٥,٧٩١	١,٩٢١,٧٩٠	٥,٩٣٧,٥٨١	إجمالي مجموع القيمة الدفترية المقدرة
-	١,٧٦٣,١٧١	١,٩٢١,٧٩٠	٣,٦٨٤,٩٦١	خسائر الائتمان المتوقعة
-	<u>٢,٢٥٢,٦٢٠</u>	<u>-</u>	<u>٢,٢٥٢,٦٢٠</u>	صافي الذمم المدينة

*تتضمن المصروفات المدفوعة مقدماً مبلغ ٢٥,٥ مليون درهم (٢٠٢١ - ٢٠,٣ مليون درهم) مدفوع مقابل سكن الموظفين بما في ذلك بدل الإيجار المدفوع مقدماً

تعليم القابضة شركة مساهمة خاصة وشركاتها التابعة

إيضاحات حول البيانات المالية الموحدة

كما في وللسنة المنتهية في ٣١ أغسطس ٢٠٢٢
(كافة المبالغ بالدرهم الإماراتي، ما لم يصرح بخلاف ذلك)

١١ ودائع الوكالة

٢٠٢١	٢٠٢٢	
درهم	درهم	
٤٥,١٣١,٣٨٩	٤٠,٠٦٦,٠٠٠	ودائع الوكالة
-	(٤٠,٠٦٦,٠٠٠)	ناقصاً: ودائع الوكالة - ذات فترة استحقاق أصلية تقل عن ٣ أشهر (إيضاح ١٢)
<u>٤٥,١٣١,٣٨٩</u>	<u>-</u>	

٢٠٢٢ و ٢٠٢١ - تخضع ودائع الوكالة المودعة لدى بنك محلي لهامش ربح يتراوح من ٣٠٪ إلى ٨٠٪ سنوياً.

١٢ النقدية وشبه النقدية

٢٠٢١	٢٠٢٢	
درهم	درهم	
٢٩٥,٤٦٠	٧١١,١٠٦	نقد في الصندوق
١٨٤,٦٣٥,٣٤٧	١٨٦,٠٣٣,١٢١	النقد لدى البنوك
٨,٠٦٢,٨٨٠	١٦,٣٤٠,٢٥٠	ودائع الصكوك
-	٤٠,٠٦٦,٠٠٠	ودائع الوكالة (إيضاح ١١)
<u>١٩٢,٩٩٣,٦٨٧</u>	<u>٢٤٣,١٥٠,٤٧٧</u>	
<u>(٣,٥١٣,٨٨٤)</u>	<u>(١٥,١٦٤,٠٨٩)</u>	(ناقص) النقد المقيّد*
<u>١٨٩,٤٧٩,٨٠٣</u>	<u>٢٢٧,٩٨٦,٣٨٨</u>	النقدية وشبه النقدية لأغراض بيان التدفقات النقدية الموحد

تم إيداع ودائع الصكوك لدى مؤسسة مالية في دولة الإمارات العربية المتحدة. تحمل هذه الودائع معدل هامش ربح يتراوح من ١,٧٥٪ إلى ٢٪ سنوياً (٢٠٢١ - ١,٧٥٪ إلى ٢٪ سنوياً) مع استحقاق في الأصل خلال ٣ سنوات. يتم تصنيف هذه الودائع على أنها نقدية وشبه نقدية لأنها قابلة للاسترداد في أي وقت بعد ٣٠ يوماً من تاريخ الإيداع دون غرامة وبالتالي فهي عالية السيولة بطبيعتها، أي قابلة للتحويل بسهولة إلى مبالغ نقدية معروفة وتخضع لمخاطر غير كبيرة من حيث التغيرات في القيمة.

تشمل النقدية وشبه النقدية المفصح عنها أعلاه وفي بيان التدفقات النقدية الموحد ١٥,١٦٤,٠٨٩ درهم (٢٠٢١ - ٣,٥١٣,٨٨٤ درهم) والتي تحتفظ بها واحدة من الشركات التابعة للشركة (أي تعليم، شركة الشخص الواحد ذ.م.م). يتم الاحتفاظ بهذه الأرصدة المصرفية لغرض محدد وهو تشغيل وإدارة المدارس العامة من قبل دائرة التعليم والمعرفة بأبوظبي وبالتالي فهي غير متاحة للاستخدام من قبل المجموعة

١٣ القروض المصرفية التي تترتب عليها فوائد

٢٠٢١	٢٠٢٢	
درهم	درهم	
١١٤,٥٣٥,٧١٤	١٩٦,٠٨٨,٨٨٢	كما في بداية السنة
٣,٦١٧,١١٦	٧,٩٢٧,٥٨٥	زائداً: تكاليف تمويل محملة للسنة [إيضاح ٢٢ (أ) و ٢٤]
٩٠,٠٠٠,٠٠٠	١٦٠,٠٠٠,٠٠٠	زائداً: قرض مسحوب
(٣,٦١٧,١١٦)	(٧,٠٧١,١٥٩)	ناقصاً: تكاليف تمويل مدفوعة خلال السنة
<u>(٨,٤٤٦,٨٣٢)</u>	<u>(٢٤,٥٢٣,٠٩٨)</u>	ناقصاً: القروض المسددة خلال السنة
<u>١٩٦,٠٨٨,٨٨٢</u>	<u>٣٣٢,٤٢٢,٢١٠</u>	كما في نهاية السنة
<u>(٢٤,٥٣٥,٢٩٨)</u>	<u>(٢٨,٢٩٦,٨٩٢)</u>	ناقصاً: الجزء المتداول
<u>١٧١,٥٥٣,٥٨٤</u>	<u>٣٠٤,١٢٥,٣١٨</u>	الجزء غير المتداول

ترتب على التمويل أرباح مستحقة الدفع على أساس ربع سنوي بمعدل ٣ أشهر بين بنوك الإمارات (إيبور) زائد هامش ربح سنوي (٢٠٢١) - ٣ أشهر حسب إيبور زائد هامش ربح سنوي).

في عام ٢٠٢١، تمت رسملة تكاليف الاقتراض البالغة ١,٢١٠,٩٥٤ درهم كجزء من الأصول المؤهلة خلال السنة (إيضاح ٨ (١)). كان المتوسط المرجح لسعر الفائدة المستخدم في رسملة تكاليف الاقتراض ٣ أشهر إيبور زائد هامش ربح سنوي.

تعليم القابضة شركة مساهمة خاصة وشركاتها التابعة

إيضاحات حول البيانات المالية الموحدة

كما في للسنة المنتهية في ٣١ أغسطس ٢٠٢٢
(كافة المبالغ بالدرهم الإماراتي، ما لم يصرح بخلاف ذلك)

١٣ القروض المصرفية التي تترتب عليها فوائد (تابع)

قروض وسلفيات متداولة تترتب عليها فوائد

٢٠٢١	٢٠٢٢	تواريخ الاستحقاق	
درهم	درهم	فبراير - ٢٠٢٧	منشأة إسلامية ١
١١,٤١٠,٢٩٨	٩,٩٢٨,٥٦٤	نوفمبر - ٢٠٢٩	منشأة إسلامية ٢
١٣,١٢٥,٠٠٠	١٧,٥٠٠,٠٠٠	يوليو - ٢٠٣٢	منشأة إسلامية ٣
-	٨٦٨,٣٢٨		
٢٤,٥٣٥,٢٩٨	٢٨,٢٩٦,٨٩٢		مجموع القروض والسلفيات المتداولة التي تترتب عليها فوائد

القروض والسلفيات غير المتداولة التي تترتب عليها فوائد

٢٠٢١	٢٠٢٢	تواريخ الاستحقاق	
درهم	درهم	فبراير - ٢٠٢٧	منشأة إسلامية ١
٤٤,٦٧٨,٥٧١	٣٤,٧٥٠,٠٠٠	نوفمبر - ٢٠٢٩	منشأة إسلامية ٢
١٢٦,٨٧٥,٠٠٠	١٠٩,٣٧٥,٣١٨	يوليو - ٢٠٣٢	منشأة إسلامية ٣
-	١٦٠,٠٠٠,٠٠٠		
١٧١,٥٥٣,٥٧١	٣٠٤,١٢٥,٣١٨		مجموع القروض والسلفيات المتداولة التي تترتب عليها فوائد

تم الحصول على كافة القروض والسلفيات بعملة الدرهم.

يتم ضمان القروض والسلفيات أعلاه بموجب ما يلي:

- اتفاقية حماية الأصول المنقولة.
- الرهن العقاري من الدرجة الأولى على العقارات التالية (المعدل في الرهن العقاري الحالي مع صلاحية الرهن العقاري لمدة عامين بعد تاريخ انتهاء مدة التسهيلات) بما يغطي تعليم القابضة ذ.م.م، تعليم ذ.م.م، وتعليم للإدارة ذ.م.م.
 - قطعة أرض رقم ٩١، الحبيبة الثانية، دبي (مبنى مدينة دبي للاستوديوهات) مقابل مبلغ ٨٨ مليون درهم لصالح البنك المقرض.
 - قطعة أرض رقم ٣٨٢ (٢٥-١٢٩٣)، مردف، دبي (مدرسة أبتاون مردف) مقابل ١٠٠ مليون درهم لصالح البنك المقرض.
 - قطعة الأرض رقم ٦٦٤٨ (٤٠٤٦-٣٩٤) الموجودة في الثانية الرابعة، دبي (مدرسة دبي البريطانية، دبي) مقابل مبلغ ٤٠ مليون درهم لصالح البنك المقرض؛
- ملحوظة: (في حالة وجود أي طلب للإفراج عن الرهن العقاري لقطعة الأرض رقم ٩١، الحبيبة الثانية، تخضع دبي لتعزيز قيمة الرهن العقاري للعقار الموجود في القطعة رقم ٦٦٤٨ (٤٠٤٦-٣٩٤) الواقعة في الثانية الرابعة، دبي (مدرسة دبي البريطانية، دبي) من ٤٠ مليون درهم إلى ١٢٨ مليون درهم).
- قطعة أرض رقم ٣٩٢٣ (٦٧٦-٢٤٥١)، الحبيبة الثالثة، دبي (مدرسة جبل علي) مقابل مبلغ ٢٠٥,٧ مليون درهم تغطي تسهيلات الإجارة الثالثة.
- تنازل عن وثيقة تأمين شامل على العقار ضد جميع المخاطر تغطي العقارات المرهونة (لدى مصرف الإمارات الإسلامي ش.م.ع، باعتباره المستفيد الأول في حالة الخسارة)، تغطي بحد أدنى مبالغ الرهن.
- تنازل عن اتفاقية مدرسة جرين فيلد إنترناشيونال المشيدة على قطعة أرض رقم ٧٣ (٥٩٨ - ٠٢٤٩)، مجمع دبي للاستثمار، وتم الإقرار بالتنازل واعتماده من قبل شركة تطوير مجمع دبي للاستثمار ذ.م.م، بما يغطي تسهيلات لشركة تعليم للإدارة ش.م.م.
- تنازل عن جميع الذمم المدينة والتدفقات النقدية والرسوم الدراسية من جميع المدارس التابعة لشركات مجموعة تعليم القابضة ش.م.خ لصالح البنك المعني (كل مدين / مدين بالشاركة يتنازل عن كافة الذمم المدينة / التدفقات النقدية من جميع المدارس مقابل التسهيلات التي تم الحصول عليها / مقرر الحصول عليها من الشركة نفسها أو أي شركة من شركات المجموعة والتي تم الحصول عليها أو يتم الحصول عليها في المستقبل من البنك).
- تنازل عن وثيقة تأمين على مدرسة الراحة الدولية - خليفة أ أبوظبي بما يغطي تسهيل إجارة (٢)، لصالح البنك المقرض وبقيمة يقبلها البنك.

تعليم القابضة شركة مساهمة خاصة وشركاتها التابعة

إيضاحات حول البيانات المالية الموحدة

كما في وللسنة المنتهية في ٣١ أغسطس ٢٠٢٢
(كافة المبالغ بالدرهم الإماراتي، ما لم يصرح بخلاف ذلك)

١٣ القروض المصرفية التي تترتب عليها فوائد (تابع)

يتم ضمان القروض والسلفيات أعلاه بموجب ما يلي: (تابع)

- (ح) تنازل عن المستحقات / الإيرادات / الرسوم الدراسية لمدرسة جبل علي وبما يشمل كافة التأمين ضد المخاطر على العقارات الواقعة في القطعة رقم ٣٩٢٣ (٦٧٦-٢٤٥١) الحبية الثالثة.
- (ط) تنازل التندفقات النقدية بموجب توكيل / عقد وكالة موقع بين تعليم القابضة ش.م.خ وتعليم إس بي في المحدودة (أو أي منشأة أخرى لديها موجودات ممولّة من البنك) لصالح البنك المقرض.
- (ي) رهن سلمي على حصص تعليم ش.م.خ التي لن تقوم تعليم القابضة ش.م.خ ببيعها أو رهنها دون الحصول على موافقة خطية مسبقة من البنك خلال فترة التسهيل.

يتعين على المجموعة بموجب التسهيل أعلاه الالتزام بالشروط المالية التالية:

- (أ) الاحتفاظ بالحد الأدنى من نسبة تغطية خدمة الدين بمقدار ١.٤ مرة في جميع الأوقات؛
- (ب) الحد الأقصى لصافي الدين / الأرباح قبل الفائدة والضريبة والاستهلاك والإطفاء بمقدار ٤ مرات؛ و
- (ج) الاحتفاظ بالحد الأقصى لمعدل الاقتراض بمقدار مرة واحدة في جميع الأوقات.

١٤ مخصص مكافآت نهاية الخدمة للموظفين

٢٠٢١	٢٠٢٢	
درهم	درهم	
١٧,١٧٩,١٤٩	١٩,١٥٤,٣٨٠	كما في بداية السنة
-	٨,٦٧٨,٣٧٦	عند الاستحواذ (إيضاح ٦-أ)
٧,٥٩٩,٨٠٩	٨,٤٩٠,٤٥٨	زائداً: المخصص المرصود للسنة (إيضاح ٢٠)
(٥,٦٢٤,٥٧٨)	(٦,٨٧٩,٨٦٣)	ناقصاً: المبالغ المدفوعة خلال السنة
<u>١٩,١٥٤,٣٨٠</u>	<u>٢٩,٤٤٣,٣٥١</u>	كما في نهاية السنة

تعليم القابضة شركة مساهمة خاصة وشركاتها التابعة

إيضاحات حول البيانات المالية الموحدة

كما في للسنة المنتهية في ٣١ أغسطس ٢٠٢٢
(كافة المبالغ بالدرهم الإماراتي، ما لم يصرح بخلاف ذلك)

١٤ مخصص مكافآت نهاية الخدمة للموظفين (تابع)

تقوم المجموعة بتقديم مكافأة نهاية الخدمة للموظفين. يستند استحقاق هذه المزايا على الراتب النهائي للموظفين وطول مدة الخدمة، خضوعاً لإتمام الحد الأدنى من فترة الخدمة. يتم استحقاق التكاليف المتوقعة لهذه المكافآت على مدى فترة التوظيف.

١٥ إيرادات مؤجلة من منح حكومية

٢٠٢١	٢٠٢٢	
درهم	درهم	
٥٣,٦٢٠,٥٧٤	٥١,١٨٣,٢٧٤	في بداية السنة
(٢,٤٣٧,٣٠٠)	(٢,٤٣٧,٣٠٠)	ناقصاً: المحول إلى الأرباح أو الخسائر
٥١,١٨٣,٢٧٤	٤٨,٧٤٥,٩٧٤	كما في نهاية السنة
(٢,٤٣٧,٣٠٠)	(٢,٤٣٧,٣٠٠)	ناقصاً: الجزء المتداول من الإيرادات المؤجلة من المنحة الحكومية
٤٨,٧٤٥,٩٧٤	٤٦,٣٠٨,٦٧٤	الجزء غير المتداول من الإيرادات المؤجلة من المنحة الحكومية

تم احتساب المبلغ المخصص للإيرادات المؤجلة فيما يتعلق بالأرض الممنوحة لمدرسة أبتاون انترناشيونال المرحلة ١ والمرحلة ٢ استناداً إلى القدرة الاستيعابية لمدرسة أبتاون انترناشيونال (المرحلة ١ و ٢ و ٣). يتم إطفاء المبلغ المخصص على مدى العمر الإنتاجي للمبنى المشيد الخاص بمدرسة أبتاون انترناشيونال (إيضاح ٨ (ج)).

١٦ ذمم دائنة تجارية وأخرى

٢٠٢١	٢٠٢٢	
درهم	درهم	
٣٤,٦٣٢,٦٣٠	٨٧,٩٤٥,٧٢٨	ذمم دائنة تجارية
٢٩,٩٨٧,٩٩٦	٢٣,٩٧٩,٦٧٩	الاستحقاقات والمخصصات
١٢,٨٦٥,٤٦٨	-	مبالغ محتجزة دائنة
٤,٩٣٩,٨٧١	٣٨,١٤٧,٩٦٢	سندات مستحقة الدفع
٣٥٣,٧٤٩	-	توزيعات أرباح مستحقة الدفع
٨٢,٧٧٩,٧١٤	١٥٠,٠٧٣,٣٦٩	
(٤,٢٢٨,٩٠٨)	(٢٦,٥٤٣,٦٨٥)	ناقصاً: السندات الدائنة طويلة الأجل مستحقة الدفع
٧٨,٥٥٠,٨٠٦	١٢٣,٥٢٩,٦٨٤	

تعليم القابضة شركة مساهمة خاصة وشركاتها التابعة

إيضاحات حول البيانات المالية الموحدة

كما في وللسنة المنتهية في ٣١ أغسطس ٢٠٢٢
(كافة المبالغ بالدرهم الإماراتي، ما لم يصرح بخلاف ذلك)

١٦ ذمم دائنة تجارية وأخرى (تابع)

إن الذمم الدائنة التجارية لا تترتب عليها فوائد ويتم سدادها عادةً خلال ٣٠ إلى ٩٠ يوماً.

سندات مستحقة الدفع:

تشمل السندات مستحقة الدفع ما يلي:

- (أ) سندات مستحقة الدفع الخاصة بعائدات توفير مقاعد الطلاب ذات الأولوية التي يتم تقديمها في جميع مدارس تعليم لشركات أطراف خارجية، حيث يتم إطفاء كل سند على مدار ١٥ سنة. كما في ٣١ أغسطس ٢٠٢٢، بلغت قيمة السندات مستحقة الدفع ٤,٢ مليون درهم (٢٠٢١ - ٤,٩ مليون درهم).
- (ب) خلال العام، استحوذت المجموعة على سندات لا تترتب عليها فوائد كجزء من الاستحواذ على مدرسة جبل علي (إيضاح ١٦) بقيمة ٤٣,٣ مليون درهم. تم تحديد القيمة العادلة في تاريخ الاستحواذ بمبلغ ٣٩ مليون درهم وهي مستحقة الدفع لحاملي السندات (أي الطلاب والشركات) على مدى ٥ سنوات. كما في ٣١ أغسطس ٢٠٢٢، بلغت قيمة السندات مستحقة الدفع لمدرسة جبل علي ٣٣,٩ مليون درهم.

١٧-١ الإيرادات

٢٠٢١	٢٠٢٢	
درهم	درهم	
٥٢٨,٠٢٠,١٩٩	٦١٨,٧٧٣,٥٢٦	إجمالي مصاريف الدراسة
(١٣,٣١١,٤٩٤)	(١٣,٣٨٠,٥٧٤)	(ناقصاً): خصومات*
٥١٤,٧٠٨,٧٠٥	٦٠٥,٣٩٢,٩٥٢	صافي مصاريف الدراسة
٥,٢٣٥,٢٩٢	٦,٩٨٥,٠١٢	أتعاب الإدارة*
١,٠٠٥,٣٤١	١,٥٤٤,١٠١	رسوم التقديم (عند القبول المبدئي)
٥,٨٨٨,٥٦٥	٩,٤١٠,٥٤٩	إيرادات تشغيلية أخرى (إيضاح ٢١-١)
٥٢٦,٨٣٧,٩٠٣	٦٢٣,٣٣٢,٦١٤	

فيما يلي تحليل لإيرادات المجموعة:

٢٠٢١	٢٠٢٢	
درهم	درهم	
٥٢٥,٨٣٢,٥٦٢	٦٢١,٧٨٨,٥١٣	توقيت تثبيت الإيرادات
١,٠٠٥,٣٤١	١,٥٤٤,١٠١	الخدمات المحولة بمرور الوقت
		خدمات تم تحويلها في وقت معين
٥٢٦,٨٣٧,٩٠٣	٦٢٣,٣٣٢,٦١٤	إجمالي الإيرادات من عقود العملاء

يتم تحقيق الإيرادات بالكامل في دولة الإمارات العربية المتحدة.

يتم في الإيضاح رقم ٣ الإفصاح عن طبيعة وتوقيت الوفاء بالتزامات الأداء الخاصة بالعقود المبرمة مع العملاء وسياسات الاعتراف بالإيرادات ذات الصلة.

* تكتسب أتعاب الإدارة من دائرة التعليم والمعرفة بأبوظبي مقابل إدارة مدارس الشراكات التعليمية الأربعة في أبوظبي، الإمارات العربية المتحدة بموجب اتفاقية الخدمة. وتشمل أتعاب الإدارة رسوم إدارية ثابتة بمبلغ ٢,٠٠٠,٠٠٠ درهم (٢٠٢١ - ٢,٠٠٠,٠٠٠ درهم) ورسوم إدارية متغيرة بمبلغ ٤,٩٨٥,٠١٢ درهم (٢٠٢١ - ٣,٢٣٥,٢٩٢ درهم).

تعليم القابضة شركة مساهمة خاصة وشركاتها التابعة

إيضاحات حول البيانات المالية الموحدة

كما في للسنة المنتهية في ٣١ أغسطس ٢٠٢٢
(كافة المبالغ بالدرهم الإماراتي، ما لم يصرح بخلاف ذلك)

١٧-٢ أرصدة العقود

٢٠٢١	٢٠٢٢	
درهم	درهم	
<u>٢,٢٥٢,٦٢٠</u>	<u>٤,٠١٦,٥٤٠</u>	رسوم مستحقة (إيضاح ١٠)
<u>٢١٣,٨٤١,٣٣٠</u>	<u>٢٦٤,٦٤٣,٢٦٧</u>	رسوم تم استلامها مقدماً

مبلغ الإيرادات المثبت من الأتعاب المحصلة مقدماً في بداية العام هو ٢١٣,٨٤١,٣٣٠ درهم (٢٠٢١ - ١٨٢,٤٠١,٨٨٣ درهم).

١٨ التكاليف التشغيلية

٢٠٢١	٢٠٢٢	
درهم	درهم	
٢٨٦,١٢١,٤٩٧	٣٤٩,٦٨٠,٤١٦	تكاليف الموظفين ومزايا أخرى (إيضاح ٢٠)
٥,١٦٠,٧٤٥	٩,٩٨٠,٥٨٢	أدوات مدرسية
٤,٩٦٩,٨٠٧	٣,٥٧٢,٢١٠	إيجار ورسوم خدمة
٢,٨٤٩,٦٧٨	٣,٧٩٠,٩٢٠	مصاريف بنكية
٣,١٥٠,٩٠٧	٣,٢٨٣,١٧٥	أخرى
<u>٣٠٢,٢٥٢,٦٣٤</u>	<u>٣٧٠,٣٠٧,٣٠٣</u>	

١٩ المصاريف العمومية والإدارية

٢٠٢١	٢٠٢٢	
درهم	درهم	
١٥,٥٦٢,٧٠٩	٢٠,١١٩,٩٣٥	تكاليف الموظفين ومزايا أخرى (إيضاح ٢٠)
١٤,٦٦٨,٢٧٨	١٥,٤١٤,٠٤٦	مصروفات الكهرباء والماء
١١,٧٧٣,٧١٦	١٦,٠٣٩,٧٥٣	إصلاحات وصيانة
٩,٤٦٥,١٣٧	١١,١٨٧,٨٥٤	مصروفات الحراسة والأمن
٥,٦٦٣,٤٩٨	١٠,١٥٣,٧٠٧	أتعاب قانونية ومهنية
٤,٧٢٦,٣٥٦	٥,٣٧٦,١٧٥	مصروفات الإعلانات والتسويق
٣,٠٠٠,٠٠٠	٣,٦٧٥,٠٠٠	مكافآت وتعويضات مجلس الإدارة ومزايا أخرى (إيضاح ٢٢)
١,٥٧٣,٦٦٣	١,٢٦٥,٧٣٧	سفر واتصالات
١,٤٥٠,٨٦٦	٢,٢٦٤,٠٢٥	طباعة وقرطاسية
١,٣٣٥,٩٥٧	١,٦٤٧,١٧٠	خسائر انخفاض قيمة الرسوم مستحقة القبض (إيضاح ١٠)
٤٩٠,٤٦١	٥٢٨,٠٩٣	إيجار مكاتب
٧,٠١١,٥٩٢	٨,١٥٢,٢٠٤	أخرى (فعاليات وتأمين ورسوم مصرفية وغرامات)
<u>٧٦,٧٢٢,٢٣٣</u>	<u>٩٥,٨٢٣,٦٩٩</u>	

لم تقم المجموعة بأي مساهمات اجتماعية للسنوات المنتهية في ٣١ أغسطس ٢٠٢٢ و ٢٠٢١.

تعليم القابضة شركة مساهمة خاصة وشركاتها التابعة

إيضاحات حول البيانات المالية الموحدة

كما في للسنة المنتهية في ٣١ أغسطس ٢٠٢٢
(كافة المبالغ بالدرهم الإماراتي، ما لم يصرح بخلاف ذلك)

٢٠ تكاليف الموظفين ومزايا أخرى

٢٠٢١	٢٠٢٢	
درهم	درهم	
٢٢٧,٦٧٣,٠٢٤	٢٧٩,٣٩١,٠٥٠	رواتب وبدلات
٤٣,١٦٦,٥١٢	٥٤,٦٠٠,٥٠٦	سكن الموظفين
٢٣,٢٤٤,٨٦١	٢٧,٣١٨,٣٣٧	خصومات على الرسوم الدراسية للموظفين
٧,٥٩٩,٨٠٩	٨,٤٩٠,٤٥٨	مكافأة نهاية الخدمة للموظفين (إيضاح ١٤)
<u>٣٠١,٦٨٤,٢٠٦</u>	<u>٣٦٩,٨٠٠,٣٥١</u>	
٢٨٦,١٢١,٤٩٧	٣٤٩,٦٨٠,٤١٦	يتم إدراج تكاليف الموظفين ضمن:
١٥,٥٦٢,٧٠٩	٢٠,١١٩,٩٣٥	التكاليف التشغيلية (إيضاح ١٨)
<u>٣٠١,٦٨٤,٢٠٦</u>	<u>٣٦٩,٨٠٠,٣٥١</u>	المصروفات الإدارية والعمومية (إيضاح ١٩)

٢١-١ الدخل التشغيلي الآخر

٢٠٢١	٢٠٢٢	
درهم	درهم	
٤,١٧٣,٢٧٣	٥,٩١٣,٠٧٨	إيرادات - النشاط الرياضي
٧١١,٠٤٠	٧١١,٠٤٠	إيرادات السندات
٤١٣,٤٤٠	٦٩٩,٠٤١	إيرادات المواصلات
٣٧٧,٦٨٣	١٧٨,٠٨٣	الإيرادات من المؤتمرات
١٠٢,٨١٨	١,٦١٨,١٩٢	عمولات - الزي المدرسي
١١٠,٣١١	٢٩١,١١٥	عمولات - الكافتيريا
<u>٥,٨٨٨,٥٦٥</u>	<u>٩,٤١٠,٥٤٩</u>	

٢١-٢ الدخل الآخر

٢٠٢١	٢٠٢٢	
درهم	درهم	
١,٩٠٧,٧٨٢	١,٠١٣,٣٣٩	استرداد الديون المعدومة
٧٨,٢٧٦	٥٧,١٤٣	الأرباح من استبعاد ممتلكات ومعدات
٢,٩٧١,٧٩٦	١١,٠٧٠,٧٨٧	إيرادات متنوعة
<u>٤,٩٥٧,٨٥٤</u>	<u>١٢,١٤١,٢٦٩</u>	

تعليم القابضة شركة مساهمة خاصة وشركاتها التابعة

إيضاحات حول البيانات المالية الموحدة

كما في وللسنة المنتهية في ٣١ أغسطس ٢٠٢٢
(كافة المبالغ بالدرهم الإماراتي، ما لم يصرح بخلاف ذلك)

٢٢ المعاملات والأرصدة مع الأطراف ذات العلاقة

تشتمل الأطراف ذات العلاقة على مساهمي المجموعة وأعضاء مجلس الإدارة والشركات الأخرى التي يسيطر عليها المساهمون أو أعضاء مجلس الإدارة بشكل مباشر وغير مباشر والكيانات التي بإمكانها التأثير عليها إدارياً بشكل جوهري (يُشار إليها فيما بعد بـ "الشركات الزميلة") وموظفي الإدارة الرئيسيين بالمجموعة. وقد اعتمدت إدارة المجموعة سياسات التسعير وشروط هذه المعاملات.

(أ) المعاملات الهامة للأطراف ذات العلاقة

فيما يلي القيمة الإجمالية للمعاملات الهامة المبرمة مع الأطراف ذات العلاقة خلال السنة:

منشأة ذات تأثير كبير في المجموعة:-

٢٠٢١ درهم	٢٠٢٢ درهم	
٢٢٨,٦٢٢	٤٨٨,٥٥٣	مصرف الإمارات الإسلامي
(٣,٦١٧,١١٦)	(٧,٩٢٧,٥٨٥)	أرباح من ودائع الوكالة (إيضاح ٢٣)
٩٠,٠٠٠,٠٠٠	١٦٠,٠٠٠,٠٠٠	تكاليف التمويل (إيضاح ٢٤)
-	(٩١٢,٥٠٠)	قروض مصرفية تم الحصول عليها (إيضاح ١٣)
(٨,٤٤٦,٨٣٢)	(٢٤,٥٢٣,٠٩٨)	تكلفة المعاملة المتكبدة على السلفيات
(٣,٥٠٠,٠٠٠)	(٤,٥٠٠,٠٠٠)	سداد قروض مصرفية (إيضاح ١٣)
		توزيعات الأرباح المدفوعة
٦٢,٨٨٠	٤٣٥,٢٦٣	شركة الصكوك الوطنية
(١٠,٢٦٦,٢٤٢)	(١٥,٥٥٢,٠١٢)	أرباح من ودائع الصكوك (إيضاح ٢٣)
		توزيعات الأرباح المدفوعة
٣٦٩,٣٨٦	٣٦٩,٣٨٦	صندوق المعرفة
(١١,٣٧٥,٩١٠)	(١٢,٢٧٣,٦١٢)	مدفوعات الإيجار
		توزيعات الأرباح المدفوعة
١١٥,٤١٠	٥٩,١٣٨	مصاريف الدراسة المستلمة من مجلس الإدارة، صافي الخصومات

تعويضات موظفي الإدارة العليا

٢٠٢١ درهم	٢٠٢٢ درهم	
١٢,١٧٠,٥٠١	١٢,٦٦٥,١٤٨	امتيازات قصيرة الأجل للموظفين
٢٧٦,٣٦٢	٢٨٣,٣٤٥	مخصص مكافأة نهاية الخدمة للموظفين
٣٢٩,٧٥٦	٢٩٦,٤٦٩	تخفيضات الرسوم الدراسية
١,٢٥٣,٦٨٢	١,٣٧٥,٠٠٠	مكافآت اللجنة التنفيذية ولجنة التدقيق
٣,٠٠٠,٠٠٠	٣,٦٧٥,٠٠٠	مكافآت وتعويضات وامتيازات أخرى لمجلس الإدارة (إيضاح ١٩)
<u>١٧,٠٣٠,٣٠١</u>	<u>١٨,٢٩٤,٩٦٢</u>	

(ب) أرصدة الأطراف ذات العلاقة المبالغ المستحقة من أطراف ذات علاقة

٢٠٢١ درهم	٢٠٢٢ درهم	
١٨١,٨٠٢,٨٤٨	١٨٥,٤٥٥,١١٢	مصرف الإمارات الإسلامي
٤٥,١٣١,٣٨٩	٤٠,٠٦٦,٠٠٠	أرصدة مصرفية (إيضاح ١٢)
<u>٢٢٦,٩٣٤,٢٣٧</u>	<u>٢٢٥,٥٢١,١١٢</u>	ودائع الوكالة (إيضاحي ١١ و ١٢)
٨,٠٦٢,٨٨٠	١٦,٣٤٠,٢٥٠	شركة الصكوك الوطنية
		ودائع الصكوك (إيضاح ١٢)
(١٩٦,٠٨٨,٨٨٢)	(٣٣٢,٤٢٢,٢١٠)	مصرف الإمارات الإسلامي
		قروض وسلفيات من أطراف ذات علاقة (إيضاح ١٣)
٣٨,٤٧٨	(١٠١,٩٦٦)	صندوق المعرفة
		ذمم تجارية (دائنة) / مدينة

تعليم القابضة شركة مساهمة خاصة وشركاتها التابعة

إيضاحات حول البيانات المالية الموحدة

كما في وللسنة المنتهية في ٣١ أغسطس ٢٠٢٢ (كافة المبالغ بالدرهم الإماراتي، ما لم يصرح بخلاف ذلك)

٢٢ المعاملات والأرصدة مع الأطراف ذات العلاقة تابع

أحكام وشروط المعاملات مع الأطراف ذات العلاقة

باستثناء القروض والسلفيات التي يترتب عليها فوائد (المضمونة)، وودائع الوكالة والصكوك (غير المضمونة)، فإن الأرصدة الأخرى القائمة في نهاية السنة تعد غير مضمونة، ولا يترتب عليها فوائد وتتم التسويقتد بشكل عام. لا توجد ضمانات مقدمة أو مستلمة بخصوص أية ذمم مدينة أو دائنة خاصة بالأطراف ذات العلاقة. بخصوص السنة المنتهية في ٣١ أغسطس ٢٠٢٢، لم تقم المجموعة بتثبيت أي مخصص لخسائر الائتمان المتوقعة للمبالغ المستحقة من الأطراف ذات العلاقة (٢٠٢١ - لا شيء).

٢٣ دخل التمويل

٢٠٢١	٢٠٢٢	
درهم	درهم	
٢٩١,٥٠٢	٩٢٣,٨١٦	الأرباح من وودائع الوكالة وودائع الصكوك (إيضاح ٢٢ (أ))
-	٨٢٣,٤١٢	
٦٠٤,٦١٠	-	استرداد تكاليف التمويل من البنك
<u>٨٩٦,١١٢</u>	<u>١,٧٤٧,٢٢٨</u>	أرباح من وودائع وكالة أملاك

٢٤ تكاليف التمويل

٢٠٢١	٢٠٢٢	
درهم	درهم	
٨,٤٨٤,٦٧٣	٩,٩٢١,٥٧٢	تكاليف التمويل على التزامات الإيجار (إيضاح ٢٨ (ب))
٢,٤٠٦,١٦٢	٧,٩٢٧,٥٨٥	
-	٤٨٠,٥٨٦	تكاليف التمويل على القروض والسلفيات التي تترتب عليها فوائد (إيضاحي ١٣ و ٢٢ (أ))
-	٣٩٩,٥١٥	
<u>١٠,٨٩٠,٨٣٥</u>	<u>١٨,٧٢٩,٢٥٨</u>	تسوية المطلوبات مقابل السندات مستحقة الدفع
		تأثير تسوية مدفوعات الاستحواذ المؤجلة

في ٢٠٢١، تمت رسملة تكاليف السلفيات التي بلغت ١,٢١٠,٩٥٤ درهم كجزء من الأصول المؤهلة خلال السنة (إيضاح ٨ (أ)).

٢٥ رأس المال

٢٠٢١	٢٠٢٢	
درهم	درهم	
٧٥٠,٠٠٠,٠٠٠	٧٥٠,٠٠٠,٠٠٠	رأس المال المصرح به والمصدر والمدفوع:
		٧٥٠,٠٠٠,٠٠٠ سهم عادي قيمة كل منها ١ درهم
		(٢٠٢١ - ٧٥٠,٠٠٠,٠٠٠ سهماً عادياً بقيمة ١ درهم للسهم الواحد)

ملكية الشركة هي كما يلي:

٢٠٢١	٢٠٢٢	
% من الأسهم	% من الأسهم	
٢٣,٠٤%	٢٣,٠٤%	اسم حامل الأسهم
١٨,١٨%	١٨,١٨%	شركة الصكوك الوطنية
١٠,١٧%	١٠,١٧%	Al Mal Direct Equity II Limited المملوكة لصندوق المعرفة
٤٨,٦٤%	٤٨,٦١%	المال كإيصال
		مساهمون آخرون

٢٦ الاحتياطي القانوني

وفقاً للمرسوم بقانون اتحادي رقم (٣٢) لسنة ٢٠٢١، أنشأت الشركة والشركات التابعة لها احتياطاً قانونياً بنسبة ١٠٪ من الأرباح عن كل عام حتى وصل الاحتياطي إلى ٥٠٪ من رأس المال. هذا الاحتياطي غير قابل للتوزيع إلا في الحالات التي يسمح بها القانون.

تعليم القابضة شركة مساهمة خاصة وشركاتها التابعة

إيضاحات حول البيانات المالية الموحدة

كما في والسنة المنتهية في ٣١ أغسطس ٢٠٢٢
(كافة المبالغ بالدرهم الإماراتي، ما لم يصرح بخلاف ذلك)

٢٧ توزيعات الأرباح

اعتمد المساهمون خلال الاجتماع المنعقد بتاريخ ١٣ ديسمبر ٢٠٢١، توزيعات أرباح بواقع ٠,٠٩ درهم للسهم بقيمة ٦٧,٥٠٠,٠٠٠ درهم (٢٠٢١) - توزيعات أرباح بواقع ٠,٠٧ درهم للسهم بقيمة ٥٢,٥٠٠,٠٠٠ درهم، والتي تتضمن مبلغ ٦٧,٥٠٠,٠٠٠ درهم، مع توزيعات أرباح مستحقة الدفع تبلغ ٣٥٣,٧٤٩ درهم كما في ٣١ أغسطس ٢٠٢١ تم دفعها (٢٠٢١) - تم دفع مبلغ ٥٢,٣١٤,٦٥٧ درهم).

٢٨- عقود الإيجار

تستأجر المجموعة أرض ومباني. يختلف احتساب قيم وفترات الإيجار من عقد إيجار لآخر. تتراوح فترات الإيجار عادة من ٢٠ إلى ٥٠ سنة.

١. موجودات حق الاستخدام

٢٠٢١	٢٠٢٢	
درهم	درهم	في بداية السنة
١٤٨,٧٩٢,٩٠٦	١٣٩,٥٥٤,٣٠٣	موجودات عقود الإيجار الإضافية
-	٥٤,٣٦٠,٣١٩	تأثير تعديل الإيجار خلال السنة
٣,٢١٩,٠٩٠	٦٤٣,١٩٧	وقف تثبيت موجودات حق الاستخدام*
-	(٤,٠٦٥,١٢٢)	الإطفاء للسنة
(١٢,٤٥٧,٦٩٣)	(١٣,٣٦١,٨٧٠)	كما في نهاية السنة
<u>١٣٩,٥٥٤,٣٠٣</u>	<u>١٧٧,١٣٠,٨٢٧</u>	

* بلغ صافي الاستثمار في عقد الإيجار التمويلي المثبت في تاريخ وقف تثبيت عقد الإيجار الرئيسي مبلغ ٣,٧٠٧,٧٤٢ درهم وبلغت خسائر وقف تثبيت حق الاستخدام المثبت ٣٥٧,٣٨٠ درهم. كما في ٣١ أغسطس ٢٠٢٢، بلغت القيمة الدفترية لصافي الاستثمار في عقود الإيجار التمويلي ٣,٤٢٣,٣٢٥ درهم (٢٠٢١ - لا شيء).

٢. مطلوبات عقود الإيجار

٢٠٢١	٢٠٢٢	
درهم	درهم	في بداية السنة
١٥١,١٦٢,٩٨٣	١٥٠,١٤٥,٥٥٤	مطلوبات عقود الإيجار الإضافية
-	٥٤,٣٦٠,٣١٩	تكاليف التمويل على مطلوبات عقود الإيجار (إيضاح ٢٤)
٨,٤٨٤,٦٧٣	٩,٩٢١,٥٧٢	تأثير تعديل الإيجار خلال السنة
٣,٢١٩,٠٩٠	٤٢١,٢٨١	ناقصاً: الدفعات المسددة من مطلوبات عقود الإيجار
(١٢,٧٢١,١٩٢)	(١٣,٨٤٨,٤٥٧)	كما في نهاية السنة
<u>١٥٠,١٤٥,٥٥٤</u>	<u>٢٠١,٠٠٠,٢٦٩</u>	ناقصاً: الجزء المتداول من مطلوبات عقود الإيجار
(٥,٨٥٦,٩٩٤)	(١٣,٩٩٩,٧٩٩)	الجزء غير المتداول
<u>١٤٤,٢٨٨,٥٦٠</u>	<u>١٨٧,٠٠٠,٤٧٠</u>	

٣. المبالغ المثبتة في بيان الأرباح أو الخسائر الموحد

٢٠٢١	٢٠٢٢	
درهم	درهم	إطفاء موجودات حق الاستخدام
١٢,٤٥٧,٦٩٣	١٣,٣٦١,٨٧٠	تكاليف التمويل بشأن مطلوبات عقود الإيجار (إيضاح ٢٤)
٨,٤٨٤,٦٧٣	٩,٩٢١,٥٧٢	المصرفات المتعلقة بعقود الإيجار قصيرة الأجل والموجودات منخفضة القيمة (الإعفاء من التثبيت بموجب المعيار الدولي لإعداد التقارير المالية رقم ١٦)*
<u>٤٨,٦٢٦,٧٨٠</u>	<u>٥٨,٧٠٠,٨٠٩</u>	
<u>٦٩,٥٦٩,١٤٦</u>	<u>٨١,٩٨٤,٢٥١</u>	

تعليم القابضة شركة مساهمة خاصة وشركاتها التابعة

إيضاحات حول البيانات المالية الموحدة

كما في للسنة المنتهية في ٣١ أغسطس ٢٠٢٢
(كافة المبالغ بالدرهم الإماراتي، ما لم يصرح بخلاف ذلك)

٢٨- عقود الإيجار (تابع)

٣. المبالغ المثبتة في بيان الأرباح أو الخسائر الموحد (تابع)

* فيما يلي المصاريف المتعلقة بعقود الإيجار قصيرة الأجل والموجودات منخفضة القيمة المسجلة في بيان الأرباح والخسائر الموحد:

٢٠٢١	٢٠٢٢	
درهم	درهم	سكن الموظفين (إيضاح ٢٠)
٤٣,١٦٦,٥١٢	٥٤,٦٠٠,٥٠٦	ناقصاً مصاريف الإيجار والخدمات (إيضاح ١٨)
٤,٩٦٩,٨٠٧	٣,٥٧٢,٢١٠	إيجار المكتب (إيضاح ١٩)
٤٩٠,٤٦١	٥٢٨,٠٩٣	
<u>٤٨,٦٢٦,٧٨٠</u>	<u>٥٨,٧٠٠,٨٠٩</u>	

٤. المبالغ المثبتة في بيان التدفقات النقدية الموحد

٢٠٢١	٢٠٢٢	
درهم	درهم	إجمالي التدفقات النقدية للخارج لعقود الإيجار (باستثناء التدفقات النقدية للخارج المتعلقة بالإعفاء من تثبيت الموجودات ذات فترة الإيجار قصيرة الأجل ومنخفضة القيمة)
<u>١٢,٧٢١,١٩٢</u>	<u>١٣,٨٤٨,٤٥٧</u>	

٢٩. الالتزامات الطارئة والارتباطات الرأسمالية

٢٠٢١	٢٠٢٢	
درهم	درهم	(أ) التزامات رأسمالية
<u>١٤,٤٠٦,٠٧٥</u>	<u>٧,٥٣٧,٠٥٨</u>	(أ) ضمان مصرفي
<u>١١٣,٠٥٣,٨٠١</u>	<u>١٦٩,١٥٧,٠٩٠</u>	

تتعلق الالتزامات الرأسمالية لدى المجموعة بصورة رئيسية بأعمال الإنشاءات الجارية للمرحلة ٢ من مدرسة الراحة الدولية - خليفة أ في أبوظبي، الإمارات العربية المتحدة.

يتعلق الضمان المصرفي بالمبالغ المدفوعة مقدماً وضمانات حسن الأداء الصادرة من قبل المجموعة لصالح دائرة التعليم والمعرفة بأبوظبي فيما يتعلق باتفاقية الإدارة المبرمة من قبل المجموعة لمبنى مدرسة الراحة الدولية - مقر مدينة خليفة. وعلاوة على ذلك، تم إصدار دفعة مقدمة وضمانات حسن أداء جديدة من قبل المجموعة لصالح مؤسسة الإمارات للتعليم المدرسي فيما يتعلق باتفاقية الإدارة المبرمة بواسطة المجموعة، وتم إصدار ضمانات حسن أداء جديدة من قبل المجموعة لصالح مؤسسة صندوق المعرفة فيما يتعلق بتشييد مدرسة دبي البريطانية، جميرا.

٣٠. المعلومات القطاعية

تأسست القطاعات التشغيلية للمجموعة على أساس المكونات الرئيسية للمجموعة والتي يجري تقييمها بصفة منتظمة من قبل صانع القرارات التشغيلية الرئيسي عند اتخاذ قرارات حول كيفية تخصيص الموارد وتقييم الأداء. حددت المجموعة أن صانع القرارات التشغيلية الرئيسي لها هو الرئيس التنفيذي الذي يتخذ تلك القرارات بالتشاور مع مجلس الإدارة. إن المجموعة لديها قطاع تقارير مالية واحد مصنّف باسم "عمليات المدارس" والذي يتضمن أنشطة الإدارة والتشغيل والأنشطة الفرعية المتعلقة بالمهام اليومية لجميع المدارس التي تتدرج تحت سلطة صانع القرارات التشغيلية الرئيسي.

يعتمد تحديد القطاع التشغيلي للمجموعة على المعلومات التي يتم إبلاغها لصانع القرارات التشغيلية الرئيسي لغرض اتخاذ القرارات حول توزيع المصادر وتقييم الأداء. يتم تقييم الأداء القطاعي استناداً إلى الأرباح أو الخسائر التشغيلية ويقاس بما يتماشى مع الأرباح أو الخسائر التشغيلية في البيانات المالية الموحدة. تتم المعاملات بين القطاعات، إن وجدت، على أساس شروط وأحكام متفق عليها ويتم حذفها بالكامل عند التوحيد.

تعليم القابضة شركة مساهمة خاصة وشركاتها التابعة

إيضاحات حول البيانات المالية الموحدة

كما في وللسنة المنتهية في ٣١ أغسطس ٢٠٢٢
(كافة المبالغ بالدرهم الإماراتي، ما لم يصرح بخلاف ذلك)

٣٠ المعلومات القطاعية (تابع)

القطاعات الجغرافية

اعتباراً من ٣١ أغسطس ٢٠٢٢، جميع الأنشطة التجارية والعمليات الخاصة بالمجموعة تتم في دولة الإمارات العربية المتحدة.

معلومات حول القطاع الأساسي

تم عرض البيانات القطاعية فيما يلي:

السنة المنتهية في ٣١ أغسطس ٢٠٢٢ (بالدرهم)

موحدة	المركز الرئيسي للشركة	عمليات المدارس	
٦٢٣,٣٣٢,٦١٤	-	٦٢٣,٣٣٢,٦١٤	الإيرادات عملاء خارجيون
١,٧٤٧,٢٢٨	-	١,٧٤٧,٢٢٨	دخل التمويل والدخل الآخر
١٢,١٤١,٢٦٩	-	١٢,١٤١,٢٦٩	دخل التمويل
٢,٤٣٧,٣٠٠	-	٢,٤٣٧,٣٠٠	دخل آخر
			الدخل من المنحة الحكومية المؤجلة
٣٦٩,٨٠٠,٣٥١	٩,٦٦٨,٩٧٠	٣٦٠,١٣١,٣٨١	المصاريف
٩٦,٣٣٠,٦٥١	١,٩٩٥,٧٣٨	٩٤,٣٣٤,٩١٣	تكاليف الموظفين
٧٢,٧٨٨,٨٢١	-	٧٢,٧٨٨,٨٢١	مصاريف تشغيلية وإدارية
١٨,٧٢٩,٢٥٨	-	١٨,٧٢٩,٢٥٨	الاستهلاك، والانخفاض في القيمة والإطفاء
٨٢,٠٠٩,٣٣٠	(١١,٦٦٤,٧٠٨)	٩٣,٦٧٤,٠٣٨	تكاليف التمويل
			أرباح قطاعية

السنة المنتهية في ٣١ أغسطس ٢٠٢١

موحدة	المركز الرئيسي للشركة	عمليات المدارس	
٥٢٦,٨٣٧,٩٠٣	-	٥٢٦,٨٣٧,٩٠٣	الإيرادات عملاء خارجيون
٨٩٦,١١٢	-	٨٩٦,١١٢	دخل التمويل والدخل الآخر
٤,٩٥٧,٨٥٤	-	٤,٩٥٧,٨٥٤	دخل التمويل
٢,٤٣٧,٣٠٠	-	٢,٤٣٧,٣٠٠	دخل آخر
			الدخل من المنحة الحكومية المؤجلة
٣٠١,٦٨٤,٢٠٦	٨,٨٢٨,١٤٦	٢٩٢,٨٥٦,٠٦٠	المصاريف
٧٧,٢٩٠,٦٦١	-	٧٧,٢٩٠,٦٦١	تكاليف الموظفين
٦٧,٣٢٥,٠٦١	-	٦٧,٣٢٥,٠٦١	مصاريف تشغيلية وإدارية
١٠,٨٩٠,٨٣٥	-	١٠,٨٩٠,٨٣٥	الاستهلاك، والانخفاض في القيمة والإطفاء
٧٧,٩٣٨,٤٠٦	(٨,٨٢٨,١٤٦)	٨٦,١١٠,٢٦٠	تكاليف التمويل
			أرباح قطاعية

إن المركز الرئيسي للشركة ليس قطاعاً تشغيلياً ويتألف بشكلٍ رئيسي من التكاليف الإدارية وتكاليف رواتب الموظفين فيما يتعلق ببعض موظفي الإدارة العليا والتي لا يتم تخصيصها إلى قطاع "عمليات المدارس".

تعليم القابضة شركة مساهمة خاصة وشركاتها التابعة

إيضاحات حول البيانات المالية الموحدة

كما في وللسنة المنتهية في ٣١ أغسطس ٢٠٢٢
(كافة المبالغ بالدرهم الإماراتي، ما لم يصرح بخلاف ذلك)

٣٠ المعلومات القطاعية (تابع)

٢٠٢١	٢٠٢٢	
درهم	درهم	تسوية الأرباح
٧٧,٩٣٨,٤٠٦	٨٢,٠٠٩,٣٣٠	أرباح القطاع
<u>٣٣٧,٦٧٥</u>	<u>٩١١,٧٢٣</u>	دخل الإيجار
<u>٧٨,٢٧٦,٠٨١</u>	<u>٨٢,٩٢١,٠٥٣</u>	الأرباح للسنة

معلومات قطاعية أخرى

تتألف موجودات ومطلوبات القطاع من جميع الموجودات والمطلوبات الواردة في بيان المركز المالي الموحد كما في ٣١ أغسطس ٢٠٢٢ و٢٠٢١. وتندرج جميعها تحت قطاع "عمليات المدارس". تتعلق جميع هذه الموجودات (بما في ذلك المصاريف الرأسمالية) والمطلوبات بعمليات المجموعة في دولة الإمارات العربية المتحدة.

٣١ ربحية السهم

يتم احتساب الربح الأساسي للسهم بتقسيم الأرباح للسنة العائدة للمساهمين على المتوسط المرجح لعدد الأسهم القائمة خلال السنة.

يتم احتساب مبالغ ربحية السهم المخففة بتقسيم الربح المنسوب إلى المساهمين العاديين بالشركة الأم (معدلة لتأثير التخفيف، إن وجد) على المتوسط المرجح لعدد الأسهم العادية القائمة خلال السنة زائداً المتوسط المرجح لعدد الأسهم العادية التي سيتم إصدارها عند تحويل جميع الأسهم العادية المحتملة المخففة إلى أسهم عادية. كما في ٣١ أغسطس ٢٠٢٢ و٢٠٢١، لم يكن هناك أسهم مخففة بطبيعتها.

إن المعلومات اللازمة لحساب الربح الأساسي والمخفف للسهم كما يلي:

٢٠٢١	٢٠٢٢	
درهم	درهم	أرباح السنة العائدة إلى حاملي أسهم الشركة الأم (درهم)
<u>٧٨,٢٧٦,٠٨١</u>	<u>٨٢,٩٢١,٠٥٣</u>	المتوسط المرجح لعدد الأسهم
<u>٧٥٠,٠٠٠,٠٠٠</u>	<u>٧٥٠,٠٠٠,٠٠٠</u>	العائدة إلى حاملي الأسهم:
<u>٠,١٠</u>	<u>٠,١١</u>	الأرباح الأساسية والمخففة للسهم (درهم لكل سهم)

٣٢ آثار جائحة كوفيد-١٩

أدى تفشي فيروس كورونا منذ مطلع ٢٠٢٠ إلى حالات عدم يقين إضافية في بيئة عمل المجموعة ولا يزال يؤثر على عمليات المجموعة. تراقب المجموعة عن كثب تأثير التطورات على أعمال المجموعة وقد وضعت تدابير طارئة. تشمل التدابير الطارئة، بالإضافة إلى غيرها من التدابير، خطط اتصالات مع الطلاب وتخفيض الرسوم الدراسية والإعفاء من رسوم التقديم وخطط سداد مرنة فضلاً عن توفير العديد من تسهيلات ووسائل التعليم عن بُعد لضمان سلامة موظفي المجموعة والطلاب في منشآت المجموعة.

لم ترَ المجموعة بعد تأثيراً جوهرياً على تحصيل الرسوم من الطلاب عقب جائحة كوفيد-١٩ ومن المؤكد أن تعمل بنفس الطريقة في السنوات القادمة أيضاً. ستبقى المجموعة هذه التدابير الطارئة قيد المراجعة حيث إن الوضع يتطور بسرعة، ويخضع تأثير التفشي بطبيعته إلى مستويات كبيرة من عدم اليقين بالإضافة إلى مجموعة من الآثار المحتملة غير المعروفة.

تعليم القابضة شركة مساهمة خاصة وشركاتها التابعة

إيضاحات حول البيانات المالية الموحدة

كما في وللسنة المنتهية في ٣١ أغسطس ٢٠٢٢
(كافة المبالغ بالدرهم الإماراتي، ما لم يصرح بخلاف ذلك)

٣٣ الأحداث اللاحقة

لم تقع أي أحداث جوهرية لاحقة لنهاية السنة، والتي قد تتطلب تعديلات أو إفصاحات في البيانات المالية الموحدة.

٣٤ معلومات المقارنة

تمت إعادة تصنيف بعض أرقام المقارنة الرئيسية لكي تتوافق مع العرض المتبع في هذه البيانات المالية الموحدة وفقاً للملخص الموضح في الجدول التالي:

التفاصيل	المبلغ بالدرهم	تصنيف السنة السابقة المنتهية في ٣١ أغسطس ٢٠٢١	معاد تصنيفه إلى
الإيرادات التشغيلية الأخرى	٥,٨٨٨,٥٦٥	إيرادات أخرى	الإيرادات
رصيد النقد المقيد	٣,٥١٣,٨٨٤	جزء من النقدية وشبه النقدية	تم تسويته من النقدية وشبه النقدية

لم تؤثر إعادة تصنيف هذه على الأرباح أو حقوق الملكية الموحدة المُعلن عنها سابقاً.

تعليم القايزة ش.م.خ (شركة مساهمة خاصة)
وشركاتها التابعة
تقرير أعضاء مجلس الإدارة والبيانات المالية الموحدة
للسنة المنتهية في ٣١ أغسطس ٢٠٢١

تعليم القابضة ش.م.خ (شركة مساهمة خاصة) وشركاتها التابعة

تقرير أعضاء مجلس الإدارة والبيانات المالية الموحدة للسنة المنتهية في ٣١ أغسطس ٢٠٢١

الصفحات	
٢ - ١	تقرير أعضاء مجلس الإدارة
٥ - ٣	تقرير مدققي الحسابات المستقلين
٧ - ٦	بيان المركز المالي الموحد
٨	بيان الأرباح أو الخسائر الموحد
٩	بيان الإيرادات الشاملة الأخرى الموحد
١٠	بيان التغيرات في حقوق الملكية الموحد
١١	بيان التدفقات النقدية الموحد
٤٦ - ١٢	إيضاحات حول البيانات المالية الموحدة

تعليم القابضة ش.م.خ (شركة مساهمة خاصة) وشركاتها التابعة

تقرير أعضاء مجلس الإدارة

يسر مجلس الإدارة أن يقدم التقرير السنوي والبيانات المالية الموحدة المدققة لتعليم القابضة ش.م.خ (شركة مساهمة خاصة) ("الشركة") وشركاتها التابعة (يشار إليها مجتمعة بـ "المجموعة") للسنة المنتهية في ٣١ أغسطس ٢٠٢١.

الأنشطة الرئيسية ونظرة حول الأعمال

تم ترخيص المجموعة لتقديم الخدمات التعليمية.

لم تكن الشركة قد بدأت عملياتها التجارية حتى الفترة المنتهية في ٣١ أغسطس ٢٠٠٧. اعتباراً من ١ سبتمبر ٢٠٠٧، استحوذت الشركة على ١٠٠٪ من أسهم "تعليم.ذ.م.م" ("تعليم.ذ.م.م")، شركة تم تأسيسها في إمارة دبي وتعليم للإدارة ش.ذ.م.م ("تعليم للإدارة ش.ذ.م.م") وهي شركة ذات مسؤولية محدودة تأسست في إمارة دبي. وبموجب هذا، استحوذت المجموعة على خمس مدارس عاملة في إمارة دبي ومدرسة واحدة عاملة في إمارة أبوظبي وهم مدرسة دبي البريطانية وأكاديمية المزهر الأمريكية ومدرسة أبتاون الابتدائية وحضانة حديقة الأطفال ومدرسة جرين فيلد كمبونيبي ومدرسة الراحة انترناشيونال على التوالي.

بنهاية السنة المنتهية في ٣١ أغسطس ٢٠٠٨، قامت المجموعة بشراء مبنى مدرسي آخر وقامت بتجديده بغرض توسعة مدرسة أبتاون الابتدائية وإضافة مبنى خاص بالمرحلة الثانوية تحت اسم مدرسة أبتاون العليا في إمارة دبي والتي بدأت عملياتها التجارية في سبتمبر ٢٠٠٨.

بحلول ٣١ أغسطس ٢٠٠٩، كانت المجموعة قد قامت بتأسيس المدرسة الثامنة لها، حضانة حديقة الأطفال بالجميرا في إمارة دبي وقد بدأت هذه الحضانة عملياتها التجارية في سبتمبر ٢٠٠٩. في ٢٠١٧، قرر مجلس إدارة الشركة إغلاق حضانة حديقة الأطفال بالجميرا عند انتهاء السنة الأكاديمية ٢٠١٦ / ٢٠١٧ وقبل انتهاء عقد الإيجار بمدة اثني عشر شهراً ويرجع ذلك بشكل رئيسي إلى الطلب المنخفض والمرافق المحدودة للمدرسة.

كما في ٣١ أغسطس ٢٠١٠، قامت المجموعة بتأسيس المدرسة التاسعة لها وهي مدرسة جميرا للبيكالوريا في إمارة دبي وقد بدأت هذه المدرسة عملياتها التجارية في سبتمبر ٢٠١٠.

علاوة على ذلك، قامت المجموعة خلال ٢٠١١ - ٢٠١٢ ببيع مدرسة أبتاون العليا إلى طرف آخر نظراً لموقعها غير المناسب وعدم توفر المرافق اللازمة داخل المدرسة.

كما في ٣١ أغسطس ٢٠١٢، قامت المجموعة بتأسيس مدرستين جديدتين وهما مدرسة أبتاون (المرحلة الأولى) الكائنة على قطعة أرض تم منحها إلى الشركة في مردف، دبي وحضانة حديقة الأطفال، البرشاء، دبي. بدأت هاتان المدرستان عملياتهما التجارية في سبتمبر ٢٠١٢. تم خلال ٢٠١٣ الانتهاء من تشييد مدرسة أبتاون (المرحلة الثانية) وبالتالي، قامت المجموعة بإنهاء عقد الإيجار طويل الأجل الخاص بمبنى مدرسة أبتاون الابتدائية وتم إعادته إلى المؤجر.

كما في ٣١ أغسطس ٢٠١٤، قامت المجموعة بتشديد مدرسة أبتاون (المرحلة الثالثة) ومدرسة دبي البريطانية فاونديشين، حضانة كائنة في جزر الجميرا، دبي. بدأت مدرسة دبي البريطانية فاونديشين عملياتها التجارية في سبتمبر ٢٠١٤.

كما في ٣١ أغسطس ٢٠١٥، بدأت المجموعة عملياتها التجارية لمدرستها الحادية عشر وهي مدرسة دبي البريطانية جميرا بارك، الكائنة في جميرا بارك، دبي.

عقب انتهاء السنة الدراسية المنتهية في ٣١ أغسطس ٢٠١٩، قرر مجلس إدارة الشركة إنهاء تشغيل حضانة حديقة الأطفال البرشاء الموجودة في منطقة البرشاء، دبي.

خلال السنة الدراسية ٢٠١٨ - ٢٠١٩، تم إبرام اتفاقية إدارة مع الجهة التنظيمية للتعليم في إمارة أبوظبي، وهي دائرة التعليم والمعرفة - أبوظبي، لإدارة عمليات الأربع مدارس العامة الموجودة في أبوظبي اعتباراً من السنة الدراسية ٢٠١٩ - ٢٠٢٠. تم خلال العام الحالي تعديل اتفاقية الإدارة بهدف إدارة عمليات مدرستين إضافيتين تابعتين لأبوظبي ابتداءً من العام الدراسي ٢٠٢١ - ٢٠٢٢.

تعليم القابضة ش.م.خ (شركة مساهمة خاصة) وشركاتها التابعة

تقرير أعضاء مجلس الإدارة (تابع)

الأنشطة الرئيسية ونظرة حول الأعمال (تابع)

تم خلال ٢٠١٩ تأسيس منشأتين جديدتين هما تعليم اس بي في المحدودة وتعليم القابضة - شركة الشخص الواحد ذ.م.م.

خلال العام الدراسي ٢٠١٨ - ٢٠١٩، قامت المجموعة بتشييد مدرسة الراحة الدولية انترناشيونال خليفة أ في إمارة أبوظبي. خلال السنة المنتهية في ٣١ أغسطس ٢٠٢٠، تم الانتهاء من تشييد المرحلة ١ من مدرسة الراحة الدولية انترناشيونال خليفة أ والتي تتكون من مبنى المدرسة لطلاب السنوات الأولى وبدأت عملياتها لطلاب السنوات الأولى من سبتمبر ٢٠٢٠ للعام الدراسي ٢٠٢٠ - ٢٠٢١. لاحقاً للسنة وتحديداً في ٥ سبتمبر ٢٠٢١، تم الانتهاء من تشييد المرحلة ٢ التي تتكون من مبنى المدرسة للطلاب حتى الصف الثامن.

خلال العام الدراسي ٢٠١٩ - ٢٠٢٠، قرر مجلس إدارة الشركة إنهاء عمليات حديقة الأطفال، جرين كومونيوتي، الكائن في مجمع دبي للاستثمار دبي بعد انتهاء العام الدراسي المنتهي في ٣١ أغسطس ٢٠٢٠.

في مارس ٢٠٢١، أبرمت المجموعة والمجلس التنفيذي، جهة حكومية، اتفاقية تشغيل وإدارة، حيث ستقوم المجموعة من خلال تعليم للإدارة (ش.ذ.م.م) بتشغيل وإدارة مدرستين تابعين للمجلس التنفيذي في إمارة دبي - مدارس دبي البرشاء ومدارس دبي - مردف، اعتباراً من العام الدراسي ٢٠٢١ - ٢٠٢٢.

النتائج

إن نتائج المجموعة للسنة المنتهية في ٣١ أغسطس ٢٠٢١ مدرجة على الصفحة ٨ من هذه البيانات المالية الموحدة.

أساس مبدأ الاستمرارية

يرى مجلس الإدارة أن المجموعة لديها الموارد الكافية والدعم اللازم لمواصلة أعمالها في المستقبل المنظور. وعليه، يواصل مجلس الإدارة تطبيق مبدأ الاستمرارية عند إعداد البيانات المالية الموحدة للسنة المنتهية في ٣١ أغسطس ٢٠٢١.

المعاملات مع الأطراف ذات علاقة

تم في الإيضاح رقم ٢٢ من البيانات المالية الموحدة الإفصاح عن المعاملات والأرصدة مع الأطراف ذات علاقة. تم إجراء جميع المعاملات في سياق الأعمال الاعتيادية ووفقاً للقوانين واللوائح المطبقة.

مدققي الحسابات

تم تعيين كي بي إم جي لوار جلف ليمتد ("كي بي إم جي") كمدققي حسابات خارجيين للمجموعة للسنة المنتهية في ٣١ أغسطس ٢٠٢١. كما أن "كي بي إم جي" أبدت رغبتها في مواصلة عملها. سوف تتم مناقشة قرار إعادة تعيين مدققي الحسابات خلال الاجتماع القادم للجمعية العمومية.

نيابة عن المجلس

د. الزود

نائب رئيس مجلس الإدارة

د. الزود

رئيس مجلس الإدارة

التاريخ: 15 NOV 2021

تقرير مدققي الحسابات المستقلين

السادة مساهمي تعليم القابضة ش.م.خ (شركة مساهمة خاصة)

التقرير حول البيانات المالية الموحدة

الرأي

لقد قمنا بتدقيق البيانات المالية الموحدة لتعليم القابضة ش.م.خ (شركة مساهمة خاصة) ("الشركة") وشركاتها التابعة ("المجموعة")، التي تشتمل على بيان المركز المالي الموحد كما في ٣١ أغسطس ٢٠٢١ وكذلك البيانات الموحدة للأرباح أو الخسائر والإيرادات الشاملة الأخرى والتغيرات في حقوق الملكية والتدفقات النقدية للسنة المنتهية في ذلك التاريخ، بالإضافة إلى إيضاحات تتضمن السياسات المحاسبية الهامة ومعلومات إيضاحية أخرى.

في رأينا، إن البيانات المالية الموحدة المرفقة تُعبر بصورة عادلة، من كافة النواحي المادية، عن المركز المالي الموحد للمجموعة كما في ٣١ أغسطس ٢٠٢١، وعن أداؤها المالي الموحد وتدفقاتها النقدية الموحدة للسنة المنتهية في ذلك التاريخ وفقاً للمعايير الدولية لإعداد التقارير المالية.

أساس إبداء الرأي

لقد قمنا بتنفيذ تدقيقنا وفقاً للمعايير الدولية للتدقيق. قمنا بتوضيح مسؤولياتنا بموجب هذه المعايير في فقرة "مسؤولية مدققي الحسابات عن تدقيق البيانات المالية الموحدة" من هذا التقرير. إننا نتمتع باستقلالية عن المجموعة وفقاً لقواعد السلوك المهني الدولية للمحاسبين القانونيين الصادرة عن مجلس المعايير الأخلاقية الدولية للمحاسبين (بما في ذلك معايير الاستقلالية الدولية) بالإضافة إلى متطلبات أخلاقيات المهنة المتعلقة بتدقيقنا للبيانات المالية الموحدة في دولة الإمارات العربية المتحدة، وقد استوفينا مسؤولياتنا الأخلاقية الأخرى وفقاً لهذه المتطلبات ولقواعد السلوك المهني للمحاسبين القانونيين الصادرة عن مجلس المعايير الأخلاقية الدولية للمحاسبين. هذا ونعتقد أن أدلة التدقيق التي حصلنا عليها كافية ومناسبة لتزويدنا بأساس لإبداء رأينا.

المعلومات الأخرى

إن الإدارة مسؤولة عن المعلومات الأخرى. تتضمن المعلومات الأخرى تقرير أعضاء مجلس الإدارة المدرج على الصفحتين ١ و ٢.

لا يشمل رأينا حول البيانات المالية الموحدة المعلومات الأخرى كما أننا لا نبدي أي استنتاجات تدقيقية بشأن هذه المعلومات.

فيما يتعلق بتدقيقنا للبيانات المالية الموحدة، تنحصر مسؤوليتنا في قراءة المعلومات الأخرى المحددة أعلاه، وعند القيام بذلك نضع في الاعتبار ما إذا كانت المعلومات الأخرى غير متسقة بصورة مادية مع البيانات المالية الموحدة أو مع المعلومات التي تم الحصول عليها أثناء عملية التدقيق، أو ما إذا كانت تشوبها أخطاء مادية. في حال خلصنا إلى وجود خطأ مادي في المعلومات الأخرى، بناءً على الأعمال التي قمنا بها، فإننا ملزمون بالإبلاغ عن هذا الأمر. لم يسترِع انتباهنا أي أمر يستدعي الإبلاغ عنه في هذا الشأن.

مسؤولية الإدارة ومسؤولي الحوكمة عن البيانات المالية الموحدة

إن الإدارة مسؤولة عن إعداد وعرض البيانات المالية الموحدة بصورة عادلة وفقاً للمعايير الدولية لإعداد التقارير المالية، وإعدادها بما يتوافق مع الأحكام ذات الصلة من القانون الاتحادي لدولة الإمارات العربية المتحدة رقم (٢) لسنة ٢٠١٥ (وتعدلاته)، وعن الرقابة الداخلية التي ترى الإدارة أنها ضرورية لإعداد البيانات المالية الموحدة بحيث تكون خالية من الأخطاء المادية، الناتجة عن الاحتيال أو الخطأ.

عند إعداد البيانات المالية الموحدة، تكون الإدارة مسؤولة عن تقييم قدرة المجموعة على مواصلة أعمالها وفقاً لمبدأ الاستمرارية، والإفصاح حيثما يكون مناسباً عن الأمور المتعلقة بمبدأ الاستمرارية واستخدام مبدأ الاستمرارية كأساس للمحاسبة، إلا إذا كانت الإدارة تعتزم تصفية المجموعة أو إيقاف عملياتها أو لم يكن لديها بديل فعلي غير ذلك.

يحمل مسؤولو الحوكمة مسؤولية الإشراف على عملية إعداد التقارير المالية للمجموعة.

مسؤولية مدققي الحسابات عن تدقيق البيانات المالية الموحدة

تتمثل أهدافنا في الحصول على تأكيدات معقولة حول ما إذا كانت البيانات المالية الموحدة، بشكل مجمل، خالية من الأخطاء المادية، التي تنتج عن الاحتيال أو الخطأ، وإصدار تقرير مدققي الحسابات الذي يتضمن رأينا. إن التأكيد المعقول هو عبارة عن درجة عالية من التأكيد، لكنه ليس ضماناً بأن أعمال التدقيق التي تم القيام بها وفقاً للمعايير الدولية للتدقيق سوف تكتشف دائماً أي خطأ مادي عند وجوده. قد تنشأ الأخطاء نتيجة الاحتيال أو الخطأ وتعتبر هذه الأخطاء مادية إذا كان من المتوقع بصورة معقولة أن تؤثر بصورة فردية أو جماعية على القرارات الاقتصادية التي يتخذها المستخدمون بناءً على هذه البيانات المالية الموحدة.

كجزء من أعمال التدقيق التي يتم القيام بها وفقاً للمعايير الدولية للتدقيق، نقوم بوضع أحكام مهنية مع اتباع مبدأ الشك المهني خلال عملية التدقيق. قمنا أيضاً بما يلي:

- تحديد وتقييم مخاطر الأخطاء المادية في البيانات المالية الموحدة، سواء كانت نتيجة الاحتيال أو الخطأ، وتصميم وتنفيذ إجراءات التدقيق المناسبة لتلك المخاطر والحصول على أدلة تدقيق كافية وملائمة لتزويدنا بأساس لإبداء رأينا. إن مخاطر عدم اكتشاف الأخطاء المادية الناتجة عن الاحتيال تكون أعلى مقارنة بالأخطاء المادية الناتجة عن الخطأ نظراً لأن الاحتيال قد ينطوي على تواطؤ أو تزوير أو حذف متعمد أو تحريف أو تجاوز الرقابة الداخلية.
- فهم نظام الرقابة الداخلية المتعلق بأعمال التدقيق وذلك بغرض تصميم إجراءات تدقيق مناسبة للظروف الراهنة، وليس بغرض إبداء الرأي حول فعالية الرقابة الداخلية للمجموعة.
- تقييم مدى ملاءمة السياسات المحاسبية المتبعة ومدى معقولية التقديرات المحاسبية والإفصاحات ذات الصلة الموضوعية من قبل الإدارة.
- التحقق من مدى ملاءمة استخدام الإدارة للأسس المحاسبية المتعلقة بمبدأ الاستمرارية وتحديد ما إذا كان هناك عدم يقين جوهري، بناءً على أدلة التدقيق التي تم الحصول عليها، فيما يتعلق بالأحداث أو الظروف التي قد تُثير شكوك جوهريّة حول قدرة المجموعة على مواصلة أعمالها وفقاً لمبدأ الاستمرارية. في حال خلصنا إلى وجود عدم يقين جوهري، فإنه يتعين علينا أن نلفت الانتباه في تقرير مدققي الحسابات إلى الإفصاحات ذات الصلة في البيانات المالية الموحدة، أو نقوم بتعديل رأينا إذا كانت هذه الإفصاحات غير كافية. تعتمد استنتاجاتنا على أدلة التدقيق التي تم الحصول عليها حتى تاريخ إصدار تقرير مدققي الحسابات. إلا أن الأحداث أو الظروف المستقبلية قد تتسبب في توقف المجموعة عن مواصلة أعمالها وفقاً لمبدأ الاستمرارية.

تعليم القابضة ش.م.خ (شركة مساهمة خاصة)
تقرير مدققي الحسابات المستقلين
٣١ أغسطس ٢٠٢١

مسؤولية مدققي الحسابات عن تدقيق البيانات المالية الموحدة (تابع)

- تقييم عرض البيانات المالية الموحدة وهيكلها ومحتواها بشكل عام، بما في ذلك الإفصاحات، وما إذا كانت البيانات المالية الموحدة تمثل المعاملات والأحداث ذات الصلة بطريقة تضمن عرض البيانات المالية الموحدة بصورة عادلة.
 - الحصول على أدلة تدقيق كافية وملائمة بشأن المعلومات المالية للمنشآت والأنشطة التجارية داخل المجموعة لإبداء رأي حول البيانات المالية الموحدة. نحن نتحمل مسؤولية توجيه أعمال التدقيق للمجموعة والإشراف عليها وتنفيذها. نحن مسؤولون وحدنا عن رأينا التدقيقي.
- نتواصل مع مسؤولي الحوكمة بخصوص عدة أمور من ضمنها نطاق أعمال التدقيق والإطار الزمني المحدد لها والنتائج الجوهرية لأعمال التدقيق بما في ذلك أي قصور جوهري يتم اكتشافه في نظام الرقابة الداخلية خلال أعمال التدقيق.

التقرير حول المتطلبات القانونية والتنظيمية الأخرى

كما يقتضى القانون الاتحادي لدولة الإمارات العربية المتحدة رقم (٢) لسنة ٢٠١٥ (وتعديلاته)، فإننا ننوه إلى ما يلي للسنة المنتهية في ٣١ أغسطس ٢٠٢١:

- ١) لقد حصلنا على كافة المعلومات والإيضاحات التي نعتبرها ضرورية لأغراض تدقيقنا؛
- ٢) تم إعداد البيانات المالية الموحدة، من كافة النواحي المادية، بما يتوافق مع الأحكام ذات الصلة من القانون الاتحادي لدولة الإمارات العربية المتحدة رقم (٢) لسنة ٢٠١٥ (وتعديلاته)؛
- ٣) قامت المجموعة بالاحتفاظ بسجلات محاسبية منتظمة؛
- ٤) تتفق المعلومات المالية الواردة في تقرير أعضاء مجلس الإدارة مع ما جاء في السجلات المحاسبية للمجموعة؛
- ٥) كما هو مُفصّل عنه في الإيضاح رقم ١ في البيانات المالية الموحدة، لم تقم المجموعة بشراء أسهم خلال السنة المنتهية في ٣١ أغسطس ٢٠٢١؛
- ٦) يبين الإيضاح رقم ٢٢ في البيانات المالية الموحدة المعاملات المادية مع الأطراف ذات العلاقة والشروط التي تم بموجبها تنفيذ هذه المعاملات؛ و
- ٧) بناءً على المعلومات التي أُتيحت لنا، لم يستترع انتباهنا ما يجعلنا نعتقد أن المجموعة قد خالفت، خلال السنة المالية المنتهية في ٣١ أغسطس ٢٠٢١، أي من الأحكام ذات الصلة من القانون الاتحادي لدولة الإمارات العربية المتحدة رقم (٢) لسنة ٢٠١٥ (وتعديلاته)، أو أن الشركة قد خالفت نظامها الأساسي، على وجه قد يكون له تأثير مادي على أنشطتها أو مركزها المالي الموحد كما في ٣١ أغسطس ٢٠٢١.

كي بي إم جي لوار جلف ليمتد



فوزي أبوراس

رقم التسجيل: ٩٦٨

دبي، الإمارات العربية المتحدة

التاريخ: 16 NOV 2021

تعليم القابضة ش.م.خ (شركة مساهمة خاصة) وشركاتها التابعة

بيان المركز المالي الموحد

كما في ٣١ أغسطس

٢٠٢٠	٢٠٢١	إيضاح
درهم	درهم	
		الموجودات
		الموجودات غير المتداولة
٢٠٨,٠١٦,٧٠٣	٢٠٤,٩٣٢,٠٦٣	٦ الشهرة التجارية
١٢,٦٠٦,٠٦٦	١٢,٠٨١,٦٥٠	٧ الموجودات غير الملموسة الأخرى
٨٤١,٤٦٦,٧٦٥	٩٦٦,٣٤٠,٧٦٨	٨ الممتلكات والمعدات
١٤٨,٧٩٢,٩٠٦	١٣٩,٥٥٤,٣٠٣	(١) ٢٨ موجودات حق الاستخدام
٢٥,٩٠٩,٠٠٠	١,٤٦٦,٧٦٦	١٠ دفعات رأسمالية مقدمة
		استثمارات أسهم أملاك بالقيمة العادلة من خلال الإيرادات الشاملة الأخرى
١,٢٥١,٣٩٣	-	٩
٢٣,٢٩٩,٧٥٩	-	٩ ودیعة وكالة أملاك
<u>١,٢٦١,٣٤٢,٥٩٢</u>	<u>١,٣٢٤,٣٧٥,٥٥٠</u>	
		الموجودات المتداولة
٥٠,٤٣٩,٠٧١	٦٩,٢٤٢,٧٩٨	١٠ رسوم ودمم مدينة أخرى
١,٧٢٦,١٣٧	-	٩ ودیعة وكالة أملاك
٢٠,٠٠٢,١٦٧	٤٥,١٣١,٣٨٩	١١ ودیعة الوكالة
١١٤,٠٩٩,٢١٥	١٩٢,٩٩٣,٦٨٧	١٢ النقد وما يعادله
<u>١٨٦,٢٦٦,٥٩٠</u>	<u>٣٠٧,٣٦٧,٨٧٤</u>	
<u>١,٤٤٧,٦٠٩,١٨٢</u>	<u>١,٦٣١,٧٤٣,٤٢٤</u>	
		حقوق الملكية والمطلوبات
		حقوق الملكية
٧٥٠,٠٠٠,٠٠٠	٧٥٠,٠٠٠,٠٠٠	٢٥ رأس المال
٤٥,٥٦٠,٨٤٥	٥٣,٩٥٠,٥٨٣	٢٦ الاحتياطي القانوني
١,٦١٥,٨١١	-	٩ احتياطي القيمة العادلة
٩٢,٧١٨,٠٤٥	١١٤,٥٩٩,٧٠٧	الأرباح المحتجزة
<u>٨٨٩,٨٩٤,٧٠١</u>	<u>٩١٨,٥٥٠,٢٩٠</u>	
		إجمالي حقوق الملكية
		المطلوبات
		المطلوبات غير المتداولة
١٠٤,٦٠٧,١٤٣	١٧١,٥٥٣,٥٨٤	١٣ القروض المصرفية
١٤٦,٢٠٥,٢٧٨	١٤٤,٢٨٨,٥٦٠	(٢) ٢٨ التزامات الإيجار
١٧,١٧٩,١٤٩	١٩,١٥٤,٣٨٠	١٤ مخصص تعويضات نهاية الخدمة للموظفين
٥١,١٨٣,٢٧٥	٤٨,٧٤٥,٩٧٤	١٥ إيرادات مؤجلة من منح حكومية
٤,٩٣٩,٩٤٧	٤,٢٢٨,٩٠٨	١٦ سندات دائنة
<u>٣٢٤,١١٤,٧٩٢</u>	<u>٣٨٧,٩٧١,٤٠٦</u>	

تعليم القابضة ش.م.خ (شركة مساهمة خاصة) وشركاتها التابعة
بيان المركز المالي الموحد (تابع)

كما في ٣١ أغسطس			
٢٠٢٠	٢٠٢١	إيضاح	
درهم	درهم		
			المطلوبات المتداولة
٩,٩٢٨,٥٧١	٢٤,٥٣٥,٢٩٨	١٣	قروض مصرفية
٤,٩٥٧,٧٠٥	٥,٨٥٦,٩٩٤	(٢)٢٨	التزامات الإيجار
٣٣,٨٧٤,٢٣١	٧٨,٥٥٠,٨٠٦	١٦	ذمم دائنة تجارية وأخرى
٢,٤٣٧,٢٩٩	٢,٤٣٧,٣٠٠	١٥	إيرادات مؤجلة من منح حكومية
١٨٢,٤٠١,٨٨٣	٢١٣,٨٤١,٣٣٠		رسوم مستلمة مقدماً
٢٣٣,٥٩٩,٦٨٩	٣٢٥,٢٢١,٧٢٨		
٥٥٧,٧١٤,٤٨١	٧١٣,١٩٣,١٣٤		إجمالي المطلوبات
١,٤٤٧,٦٠٩,١٨٢	١,٦٣١,٧٤٣,٤٢٤		إجمالي حقوق الملكية والمطلوبات

على حد علمنا، إن البيانات المالية الموحدة تعرض وبشكل عادل، من جميع النواحي المادية، المركز المالي الموحد ونتائج الأعمال والتدفقات النقدية الموحدة للمجموعة كما في والسنة المنتهية في ٣١ أغسطس ٢٠٢١

15 NOV 2021

تم اعتماد هذه البيانات المالية الموحدة من قبل مجلس الإدارة في بتاريخ _____ وتم اعتمادها بالنيابة عنه من قبل:

نائب رئيس مجلس الإدارة

رئيس مجلس الإدارة

تشكل الإيضاحات المدرجة على الصفحات من ١٢ إلى ٤٦ جزءاً لا يتجزأ من هذه البيانات المالية الموحدة.

إن تقرير مدققي الحسابات المستقلين مدرج على الصفحات من ٣ إلى ٥.

تعليم القابضة ش.م.خ (شركة مساهمة خاصة) وشركاتها التابعة

بيان الأرباح أو الخسائر الموحد

السنة المنتهية في ٣١ أغسطس		إيضاح	
٢٠٢٠	٢٠٢١		
درهم	درهم		
٤٨٠,٢٨٥,٤٧٢	٥٢٠,٩٤٩,٣٣٨	١٧	الإيرادات
(٣١٢,٨٢٦,٣٢٢)	(٣١٤,٧١٠,٣٢٧)	١٨	التكاليف التشغيلية
١٦٦,٤٥٩,١٥٠	٢٠٦,٢٣٩,٠١١		الهامش التشغيلي
٥,٢٣٨,٧٨٩	١١,١٨٤,٠٩٤	٢١	إيرادات أخرى
(٦٧,٢٥٦,٠٢٧)	(٧٦,٧٢٢,٢٣٣)	١٩	المصروفات العمومية والإدارية
-	(٣,٠٨٤,٦٤٠)	٦	انخفاض قيمة الشهرة التجارية
(٧٩٥,٠٣٦)	(٥٢٤,٤١٦)	٧	مصروفات إطفاء موجودات غير ملموسة أخرى
(٤٥,٠٣٢,٩٠٩)	(٤٤,٢٩٣,٦٨٦)	٨	استهلاك الممتلكات والمعدات
(٥,٦٤٢,٠٣٥)	(٦,٩٦٤,٦٢٦)	٩	خسائر انخفاض قيمة ودیعة وكالة أملاك
٥٢,٩٧١,٩٣٢	٨٥,٨٣٣,٥٠٤		الأرباح التشغيلية
٢,٤٣٧,٢٩٩	٢,٤٣٧,٣٠٠	١٥	الإيرادات من منح حكومية
(١٠,٧٤٩,٧٨٠)	(١٠,٨٩٠,٨٣٥)	٢٤	تكاليف التمويل
٩٨٩,٤٦١	٨٩٦,١١٢	٢٣	إيرادات التمويل
(٩,٧٦٠,٣١٩)	(٩,٩٩٤,٧٢٣)		صافي تكاليف التمويل
٤٥,٦٤٨,٩١٢	٧٨,٢٧٦,٠٨١		أرباح السنة

تشكل الإيضاحات المدرجة على الصفحات من ١٢ إلى ٤٦ جزءاً لا يتجزأ من هذه البيانات المالية الموحدة.

إن تقرير مدققي الحسابات المستقلين مدرج على الصفحات من ٣ إلى ٥.

تعليم القابضة ش.م.خ (شركة مساهمة خاصة) وشركاتها التابعة

بيان الإيرادات الشاملة الأخرى الموحد

السنة المنتهية في ٣١ أغسطس		إيضاح
٢٠٢٠	٢٠٢١	
درهم	درهم	
٤٥,٦٤٨,٩١٢	٧٨,٢٧٦,٠٨١	أرباح السنة
		الإيرادات الشاملة الأخرى
		<i>البنود التي لن يتم إعادة تصنيفها ضمن الأرباح أو الخسائر:</i>
		استثمارات أسهم بالقيمة العادلة من خلال الإيرادات الشاملة الأخرى -
-	٢,٨٧٩,٥٠٨	التغير في القيمة العادلة
		٩
	٢,٨٧٩,٥٠٨	الإيرادات الشاملة الأخرى للسنة
٤٥,٦٤٨,٩١٢	٨١,١٥٥,٥٨٩	إجمالي الإيرادات الشاملة للسنة
=====	=====	

تشكل الإيضاحات المدرجة على الصفحات من ١٢ إلى ٤٦ جزءاً لا يتجزأ من هذه البيانات المالية الموحدة.

إن تقرير مدققي الحسابات المستقلين مدرج على الصفحات من ٣ إلى ٥.

تعليم القابضة ش.م.خ (شركة مساهمة خاصة) وشركاتها التابعة

بيان التغيرات في حقوق الملكية الموحد

الإجمالي درهم	الأرباح المحتجزة درهم	احتياطي القيمة العادلة درهم	الاحتياطي القانوني درهم	رأس المال درهم	
٩١٥,٥٣٧,٧٧٦	١٢٤,٥٣٩,٦٦٧	١,٦١٥,٨١١	٣٩,٣٨٢,٢٩٨	٧٥٠,٠٠٠,٠٠٠	في ١ سبتمبر ٢٠١٩
٣,٧٠٨,٠١٣	٣,٧٠٨,٠١٣	-	-	-	تسويات عند التطبيق الميدني للمعيار رقم ١٦ من المعايير الدولية لإعداد التقارير المالية
٩١٩,٢٤٥,٧٨٩	١٢٨,٢٤٧,٦٨٠	١,٦١٥,٨١١	٣٩,٣٨٢,٢٩٨	٧٥٠,٠٠٠,٠٠٠	الرصيد المعدل كما في ١ سبتمبر ٢٠١٩
٤٥,٦٤٨,٩١٢	٤٥,٦٤٨,٩١٢	-	-	-	إجمالي الإيرادات الشاملة للسنة أرباح السنة
(٧٥,٠٠٠,٠٠٠)	(٧٥,٠٠٠,٠٠٠)	-	-	-	المعاملات مع مالكي الشركة توزيعات الأرباح (إيضاح ٢٧)
-	(٦,١٧٨,٥٤٧)	-	٦,١٧٨,٥٤٧	-	حركات أخرى التحويل إلى الاحتياطي القانوني (إيضاح ٢٦)
٨٨٩,٨٩٤,٧٠١	٩٢,٧١٨,٠٤٥	١,٦١٥,٨١١	٤٥,٥٦٠,٨٤٥	٧٥٠,٠٠٠,٠٠٠	كما في ٣١ أغسطس ٢٠٢٠
٧٨,٢٧٦,٠٨١	٧٨,٢٧٦,٠٨١	-	-	-	إجمالي الإيرادات الشاملة للسنة أرباح السنة
٢,٨٧٩,٥٠٨	-	٢,٨٧٩,٥٠٨	-	-	الإيرادات الشاملة الأخرى للسنة
(٥٢,٥٠٠,٠٠٠)	(٥٢,٥٠٠,٠٠٠)	-	-	-	المعاملات مع مالكي الشركة توزيعات الأرباح (إيضاح ٢٧)
-	(٨,٣٨٩,٧٣٨)	-	٨,٣٨٩,٧٣٨	-	حركات أخرى التحويل إلى الاحتياطي القانوني (إيضاح ٢٦)
-	٤,٤٩٥,٣١٩	(٤,٤٩٥,٣١٩)	-	-	احتياطي القيمة العادلة لاستثمارات الأسهم بالقيمة العادلة من خلال الإيرادات الشاملة الأخرى المحولة إلى الأرباح المحتجزة عند الاستبعاد (إيضاح ٩)
٩١٨,٥٥٠,٢٩٠	١١٤,٥٩٩,٧٠٧	-	٥٣,٩٥٠,٥٨٣	٧٥٠,٠٠٠,٠٠٠	كما في ٣١ أغسطس ٢٠٢١

تشكل الإيضاحات المدرجة على الصفحات من ١٢ إلى ٤٦ جزءاً لا يتجزأ من هذه البيانات المالية الموحدة.

تعليم القابضة ش.م.خ (شركة مساهمة خاصة) وشركاتها التابعة

بيان التدفقات النقدية الموحد

للسنة المنتهية في ٣١ أغسطس		إيضاح
٢٠٢٠ درهم	٢٠٢١ درهم	
٤٥,٦٤٨,٩١٢	٧٨,٢٧٦,٠٨١	الأنشطة التشغيلية
		أرباح السنة
		تسويات لـ:
٤٥,٠٣٢,٩٠٩	٤٤,٢٩٣,٦٨٦	٨ استهلاك الممتلكات والمعدات
١١,٨٦٥,٥٦٦	١٢,٤٥٧,٦٩٣	١٨ استهلاك موجودات حق الاستخدام
٧٩٥,٠٣٦	٥٢٤,٤١٦	٧ إطفاء الموجودات الأخرى غير الملموسة
٦,٥٨٨,٠١٠	٧,٥٩٩,٨٠٩	١٤ مخصص تعويضات نهاية الخدمة للموظفين
٣,٥٠٠,٠٨٥	١,٣٣٥,٩٥٧	٤ مخصص انخفاض قيمة رسوم مستحقة ودمم مدينة أخرى
(١٠,٤٧٥)	(٧٨,٢٧٦)	٢١ الأرباح من استبعاد ممتلكات ومعدات
٥,٦٤٢,٠٣٥	٦,٩٦٤,٦٢٦	٩ خسائر انخفاض قيمة ودیعة وكالة أملاك
-	٣,٠٨٤,٦٤٠	٦ انخفاض قيمة الشهرة التجارية
(٩٨٩,٤٦١)	(٨٩٦,١١٢)	٢٣ إيرادات التمويل
١٠,٧٤٩,٧٨٠	١٠,٨٩٠,٨٣٥	٢٤ تكاليف التمويل
(٢,٤٣٧,٢٩٩)	(٢,٤٣٧,٣٠٠)	١٥ إطفاء إيرادات مؤجلة من منحة حكومية
١٢٦,٣٨٥,٠٩٨	١٦٢,٠١٦,٠٥٥	التدفقات النقدية التشغيلية قبل دفع تعويضات نهاية الخدمة للموظفين والتغيرات في رأس المال العامل
(١١,٦٠١,٣٤٤)	(٥,٦٢٤,٥٧٨)	١٤ تعويضات نهاية الخدمة للموظفين المدفوعة
(٧١١,٠٠٠)	(٧١١,٠٤٠)	التغير في سندات دائنة طويلة الأجل
		التغيرات في رأس المال العامل:
١٠,٩٦٦,٩٦٧	(٢٢,٣٠٣,٨١٢)	التغير في رسوم ودمم مدينة أخرى (باستثناء مخصص انخفاض قيمة رسوم مستحقة ودمم مدينة أخرى)
(٢,٤٨٨,٣٣٩)	٣١,٤٣٩,٤٤٧	التغير في الرسوم المستلمة مقدماً
١٣,٩٤٤,٧٤٠	٣٧,١٢٠,٨٠٤	التغير في ذمم دائنة تجارية وأخرى (باستثناء ذمم دائني رأس المال وتوزيعات الأرباح مستحقة الدفع)
١٣٦,٤٩٦,١٢٢	٢٠١,٩٣٦,٨٧٦	صافي النقد الناتج من الأنشطة التشغيلية
		الأنشطة الاستثمارية
(٨٤,٦٢٨,٥٥٥)	(١٣٥,٣٧٥,٢٧٥)	شراء ممتلكات ومعدات (صافية من ذمم دائني رأس المال ودفعات رأسمالية مدفوعة مقدماً ودمم محتجزات دائنة)
١٠,٤٧٥	١٢٣,١٢٠	متحصلات من استبعاد ممتلكات ومعدات
٣١,٣٠١,٤٤٤	(٢٥,١٢٩,٢٢٢)	التغير في ودائع الوكالة
١٤٣,٨٤٥	١,٩٤٦,٥٣٢	مصرفات مدفوعة مقدماً من ودیعة وكالة أملاك مستلمة
-	٢٠,٣٨٥,١٧٢	متحصلات من تسوية ودیعة وكالة أملاك
٩٩٨,٤٥٩	٨٩٦,١١٢	إيرادات تمويل مستلمة
(٥٢,١٧٤,٣٣٢)	(١٣٧,١٥٣,٥٦١)	صافي النقد المستخدم في الأنشطة الاستثمارية
		الأنشطة التمويلية
٧٥,٦٣١,٨٤٦	٩٠,٠٠٠,٠٠٠	١٣ متحصلات من قروض مصرفية
(٤٤,٧٤٦,١٣٢)	(٨,٤٤٦,٨٣٢)	١٣ سداد قروض مصرفية
(١٦,٧٦٦,٩٤٤)	(١٢,٧٢١,١٩٢)	٢٨ مصرفات مدفوعة مقدماً مقابل التزامات الإيجار
(٣,٧٢٦,١٥٤)	(٢,٤٠٦,١٦٢)	١٣ تكاليف تمويل مدفوعة
(٧٤,٤٣١,١٣٦)	(٥٢,٣١٤,٦٥٧)	٢٧ توزيعات أرباح مدفوعة
(٦٤,٠٣٨,٥٢٠)	١٤,١١١,١٥٧	صافي النقد من / (المستخدم في) الأنشطة التمويلية
٢٠,٢٨٣,٢٧٠	٧٨,٨٩٤,٤٧٢	صافي الزيادة في النقد وما يعادله
٩٣,٨١٥,٩٤٥	١١٤,٠٩٩,٢١٥	١٢ النقد وما يعادله في بداية السنة
١١٤,٠٩٩,٢١٥	١٩٢,٩٩٣,٦٨٧	١٢ النقد وما يعادله في نهاية السنة

تشكل الإيضاحات المدرجة على الصفحات من ١٢ إلى ٤٦ جزءاً لا يتجزأ من هذه البيانات المالية الموحدة. إن تقرير مدققي الحسابات المستقلين مدرج على الصفحات من ٣ إلى ٥.

تعليم القابضة ش.م.خ (شركة مساهمة خاصة) وشركاتها التابعة

إيضاحات حول البيانات المالية الموحدة للسنة المنتهية في ٣١ أغسطس ٢٠٢١

١ الوضع القانوني والأنشطة الرئيسية

إن تعليم القابضة ش.م.خ (شركة مساهمة خاصة) ("الشركة الأم" أو "الشركة") مسجلة لدى دائرة التنمية الاقتصادية بدبي، الإمارات العربية المتحدة في ٥ فبراير ٢٠٠٧ كشركة مساهمة خاصة بموجب القانون الاتحادي لدولة الإمارات العربية المتحدة رقم (٢) لسنة ٢٠١٥. يشار إلى الشركة الأم وشركاتها التابعة بـ "المجموعة". إن عنوان المركز المسجل للشركة هو ص.ب ٧٦٦٩١، دبي، الإمارات العربية المتحدة. تتمثل الأنشطة الرئيسية للمجموعة في تقديم الخدمات التعليمية والاستثمار فيها.

فيما يلي حصة المجموعة في الشركات التابعة وأنشطتها الرئيسية:

الاسم	حصة الملكية	بلد التأسيس	الأنشطة الرئيسية
تعليم ذ.م.م	٪١٠٠	الإمارات العربية المتحدة	شاركت في تأسيس العديد من المدارس
تعليم للإدارة ش.ذ.م.م	٪١٠٠	الإمارات العربية المتحدة	إدارة المدارس في دولة الإمارات العربية المتحدة وتقديم الخدمات الإدارية والفنية لهيكلية المدارس وتطويرها وإدارتها.
تعليم اس بي في المحدودة*	٪١٠٠	الإمارات العربية المتحدة	منشأة ذات غرض خاص تقوم بتقديم الخدمات التعليمية والاستثمار فيها.
تعليم القابضة - شركة الشخص الواحد ذ.م.م**	٪١٠٠	الإمارات العربية المتحدة	الاستثمار في المشروعات التعليمية والتجارية وإدارتها.

* شركة مملوكة من قبل اثنين من المساهمين في الشركة الأم بغرض المصلحة النفعية للمجموعة.

** شركة مملوكة بنسبة ٪١٠٠ لشركة تعليم اس بي في المحدودة.

شاركت تعليم ذ.م.م في تأسيس المدارس التالية:

- مدرسة دبي البريطانية
- الأكاديمية الأمريكية للبنات
- حضانة حديقة الأطفال
- مدرسة الراحة انترناشيونال
- مدرسة جرينفيلد الدولية
- مدرسة جميرا للكالوريا
- مدرسة أبتاون انترناشيونال
- حضانة حديقة الأطفال - البرشاء
- روضة دبي البريطانية فاونديشن
- مدرسة دبي البريطانية جميرا بارك
- مدرسة الراحة انترناشيونال خليفة أ.

يشار إلى المدارس المذكورة أعلاه مجتمعة باسم "المدارس". إن التراخيص التجارية للمدارس مملوكة قانونياً من قبل تعليم للإدارة ش.ذ.م.م بالإنيابة عن تعليم ذ.م.م.

خلال السنة الدراسية ٢٠١٨ - ٢٠٢١، قرر مجلس إدارة المجموعة إنهاء تشغيل حضانة حديقة الأطفال البرشاء بعد الانتهاء من السنة الأكاديمية المنتهية في ٣١ أغسطس ٢٠١٩ والمضي قدماً في اتفاقية إدارة مع طرف آخر لتشغيل المدرسة.

تعليم القابضة ش.م.خ (شركة مساهمة خاصة) وشركاتها التابعة

إيضاحات حول البيانات المالية الموحدة للسنة المنتهية في ٣١ أغسطس ٢٠٢١

١ الوضع القانوني والأنشطة الرئيسية (تابع)

في عام ٢٠١٩، أبرمت تعليم القابضة - شركة الشخص الواحد ذ.م.خ اتفاقية إدارة مع دائرة التعليم والمعرفة في أبو ظبي لتشغيل وإدارة المدارس الأربعة التابعة لدائرة التعليم والمعرفة في أبو ظبي، الإمارات العربية المتحدة، اعتباراً من سبتمبر ٢٠١٩. خلال السنة المنتهية في ٣١ أغسطس ٢٠٢١، تم تعديل اتفاقية الإدارة بغرض تشغيل وإدارة مدرستين إضافيتين تابعتين لدائرة التعليم والمعرفة في أبو ظبي، الإمارات العربية المتحدة، اعتباراً من سبتمبر ٢٠٢١.

خلال السنة الدراسية ٢٠١٩ - ٢٠٢٠، قرر مجلس إدارة المجموعة إغلاق عمليات حضانة حديقة الأطفال بعد انتهاء السنة الدراسية المنتهية في ٣١ أغسطس ٢٠٢١.

في مارس ٢٠٢١، أبرمت المجموعة اتفاقية تشغيل وإدارة ("الاتفاقية") مع جهة حكومية، المجلس التنفيذي لتشغيل وإدارة مدرستين تابعين للمجلس التنفيذي في إمارة دبي - مدارس دبي البرشاء ومدارس دبي - مردف، اعتباراً من العام الدراسي ٢٠٢١ - ٢٠٢٢، وذلك لفترة مبدئية مدتها ٧ سنوات قابلة للتجديد بنفس الشروط لمدة فترتين إضافيتين كل منهما ٧ سنوات. إن الأرض ومبنى المدرستين موجرة من قبل المجلس التنفيذي ولا يتم إعادة تحميلها على المجموعة. ستكون المجموعة مسؤولة عن أي صيانة مطلوبة خلال فترة الاتفاقية. لا تتوقع المجموعة إصلاحات رئيسية خلال فترة الاتفاقية. تمثل الاتفاقية في طبيعتها اتفاقية امتياز الخدمة.

لم تقم المجموعة بشراء أي أسهم أو الاستثمار فيها خلال السنة المنتهية في ٣١ أغسطس ٢٠٢١ (٢٠٢٠: لا شيء).

٢ الاستحواذ على شركات تابعة وشهرة تجارية

بتاريخ ١ سبتمبر ٢٠٠٧، أبرمت المجموعة اتفاقية بيع وشراء ("الاتفاقية") مع تعليم ذ.م.خ وتعليم للإدارة ش.م.خ والتي تم بموجبها تحويل كافة الحصص في تعليم ذ.م.خ وتعليم للإدارة ش.م.خ إلى المجموعة مقابل إجمالي مبلغ ٣٠٤.٢ مليون درهم و٦٥.٨ مليون درهم على التوالي. بموجب الاتفاقية أعلاه، أصبحت تعليم ذ.م.خ وتعليم للإدارة ش.م.خ شركتين تابعتين مملوكتين بالكامل للمجموعة. قامت المجموعة بالاعتراف بالقيم العادلة لإجمالي الموجودات والمطلوبات والالتزامات الطارئة المستحوز عليها خلال عملية الاستحواذ على تعليم ذ.م.خ وتعليم للإدارة ش.م.خ. تُنسب الشهرة التجارية إلى المنافع المتوقعة تحقيقها من دمج الأعمال. لتحديد الموجودات غير الملموسة التالية بشكل منفصل، أخذت الإدارة تسويات القيمة العادلة كما في تاريخ الاستحواذ. إن الموجودات غير الملموسة منسوبة إلى ما يلي:

(أ) العلامة التجارية والمناهج

بالرغم من أن المدارس التابعة لتعليم ذ.م.خ غير مسجلة بعلامة تجارية، إلا أنها تخضع لحماية بموجب قوانين هيئة ترخيص المدارس، وزارة التعليم، والهيئة المختصة بالترخيص التجاري في الإمارات العربية المتحدة، والتي لا تسمح لأي طرف آخر بتأسيس مدارس تحمل نفس الأسماء. يُعتبر ذلك بمثابة شكل قانوني للحماية، وبالتالي فإن اسم الماركة يلبي معايير الاعتراف بالموجودات غير الملموسة. وعليه، قامت المجموعة بالاعتراف بالعلامة التجارية والمناهج كموجودات غير ملموسة. راجع كذلك الإيضاح ٧.

(ب) علاقات الطلاب

قامت تعليم ذ.م.خ بتكوين علاقات مع طلابها الحاليين. تمثل هذه العلاقات قيمة لدرجة بقاء هؤلاء الطلاب مسجلين في المدرسة ومستمرين في دفع رسوم دراسية لحين الانتهاء من البرامج الدراسية الخاصة بهم. وعليه، تم الاعتراف بعلاقات الطلاب كموجودات غير ملموسة. راجع كذلك الإيضاح ٧.

(ج) انخفاض الإيجارات عن القيمة السوقية

لدى تعليم ذ.م.خ أراضي ومباني تم الحصول عليها بموجب عقود إيجار طويلة الأجل. تم إبرام اتفاقيات الإيجار وفقاً لمعدلات نقل كثيراً عن المعدلات السوقية السائدة بتاريخ الاستحواذ. وعليه، قامت المجموعة بالاعتراف بالانخفاض في الإيجارات عن القيمة السوقية كموجودات غير ملموسة فيما يتعلق باتفاقيات الإيجار. راجع كذلك الإيضاح ٧.

تعليم القابضة ش.م.خ (شركة مساهمة خاصة) وشركاتها التابعة

إيضاحات حول البيانات المالية الموحدة للسنة المنتهية في ٣١ أغسطس ٢٠٢١

ملخص للسياسات المحاسبية الهامة

قامت المجموعة بتطبيق السياسات المحاسبية بصورة متسقة على جميع السنوات المعروضة، ما لم يذكر خلاف ذلك.

١-٣ أساس الإعداد

تم إعداد البيانات المالية الموحدة للمجموعة وفقاً للمعايير الدولية لإعداد التقارير المالية والتفسيرات الصادرة عن لجنة تفسيرات المعايير الدولية لإعداد التقارير المالية واجبة التطبيق على الشركات التي تصدر تقاريرها وفقاً للمعايير الدولية لإعداد التقارير المالية. كما تلتزم هذه البيانات المالية الموحدة بالمعايير الدولية لإعداد التقارير المالية الصادرة عن مجلس المعايير المحاسبية الدولية.

يتم إعداد هذه البيانات المالية الموحدة وفقاً لمبدأ التكلفة التاريخية باستثناء الموجودات المالية المقاسة بالقيمة العادلة من خلال الإيرادات الشاملة الأخرى.

إن إعداد البيانات المالية الموحدة بالتوافق مع المعايير الدولية لإعداد التقارير المالية يقتضي استخدام تقديرات محاسبية هامة محددة. كما يقتضي من الإدارة وضع أحكامها عند تطبيق السياسات المحاسبية للمجموعة. يتم الإفصاح عن المجالات التي تنطوي على درجة عالية من الأحكام أو التعقيدات، أو المجالات التي تعتبر فيها الافتراضات والتقديرات رئيسية في البيانات المالية الموحدة في الإيضاح رقم ٥.

كما في ٣١ أغسطس ٢٠٢١، لدى المجموعة صافي موجودات متداولة بعد استبعاد الرسوم المستلمة مقدماً بمبلغ ٢٠٦,٩٤٤,٩٤٨ درهم (٢٠٢٠: ١٣٥,٠٦٨,٧٨٤ درهم). وبالتالي فقد تم إعداد هذه البيانات الموحدة على أساس مبدأ الاستمرارية.

١-١-٣ تطبيق المعايير الجديدة والمعدلة من المعايير الدولية لإعداد التقارير المالية

اعتباراً من ١ سبتمبر ٢٠٢٠، أصبحت المعايير الجديدة / المعدلة من المعايير الدولية لإعداد التقارير المالية التالية سارية وتم تطبيقها عند إعداد هذه البيانات المالية الموحدة.

تاريخ التفعيل

١ يونيو ٢٠٢٠	امتيازات الإيجار المتعلقة بكوفيد-١٩ (تعديلات على المعيار رقم ١٦ من المعايير الدولية لإعداد التقارير المالية)
١ يناير ٢٠٢٠	تعديلات على مراجع الإطار المفاهيمي في المعايير الدولية لإعداد التقارير المالية
١ يناير ٢٠٢٠	تعريف الأهمية النسبية (تعديلات على المعيار المحاسبي الدولي رقم ١ والمعيار المحاسبي الدولي رقم ٨)
١ يناير ٢٠٢٠	تعريف الأعمال (تعديلات على المعيار رقم ٣ من المعايير الدولية لإعداد التقارير المالية)
١ يناير ٢٠٢٠	تعديل معيار سعر الفائدة (تعديلات على المعيار رقم ٩ من المعايير الدولية لإعداد التقارير المالية والمعيار المحاسبي الدولي رقم ٣٩ والمعيار رقم ٧ من المعايير الدولية لإعداد التقارير المالية)

لم يكن لتطبيق هذه المعايير الدولية لإعداد التقارير المالية المعدلة أي تأثير جوهري على المبالغ المعلنة للسنة الحالية والسابقة ولكن قد تؤثر على محاسبة المعاملات أو الترتيبات المستقبلية.

٢-٣ التوحيد

(أ) الشركات التابعة

تتمثل الشركات التابعة في كافة المنشآت (بما في ذلك المنشآت ذات الأغراض الخاصة) التي تخضع لسيطرة المجموعة. تسيطر المجموعة على منشأة ما عندما تتعرض المجموعة إلى، أو يكون لها الحق في، عائدات متغيرة من ارتباطها مع تلك المنشأة ويكون لديها القدرة على التأثير في تلك العائدات من خلال نفوذها على تلك المنشأة. يتم توحيد الشركات التابعة بالكامل اعتباراً من التاريخ الذي يتم فيه تحويل السيطرة إلى المجموعة. ويتم إيقاف التوحيد اعتباراً من تاريخ توقف السيطرة.

تطبق المجموعة طريقة الاستحواذ لاحتساب عمليات دمج الأعمال. يتمثل المقابل المحول نظير الاستحواذ على شركة تابعة في القيم العادلة للموجودات المحولة والمطلوبات التي تم دفعها إلى الملاك السابقين للشركة المستحوذ عليها وحصص الملكية الصادرة من قبل المجموعة. يشتمل المقابل المحول على القيمة العادلة لأي أصل أو التزام ناتج عن أي ترتيب محتمل. يتم مبدئياً قياس الموجودات المحددة المستحوذ عليها وكذلك المطلوبات والالتزامات المحتملة عن دمج الأعمال بقيمتها العادلة في تاريخ الاستحواذ. تقوم المجموعة بالاعتراف بأي حصة غير مسيطرة في الشركة المستحوذ عليها على أساس كل عملية استحواذ على حدة ويكون ذلك إما بالقيمة العادلة أو بالحصة المتناسبة للحصة غير المسيطرة في المبالغ المعترف بها لصافي الموجودات الممكن تحديدها في الشركة المستحوذ عليها.

يتم تسجيل التكاليف المتعلقة بالاستحواذ كمصروفات عند تكبدها.

تعليم القابضة ش.م.خ (شركة مساهمة خاصة) وشركاتها التابعة

إيضاحات حول البيانات المالية الموحدة للسنة المنتهية في ٣١ أغسطس ٢٠٢١

٣ ملخص للسياسات المحاسبية الهامة (تابع)

٢-٣ التوحيد (تابع)

(أ) الشركات التابعة (تابع)

إذا تم دمج الأعمال على مراحل، تتم إعادة قياس القيمة الدفترية للحصص المملوكة سابقاً للشركة المستحوذة في الشركة المستحوذ عليها بالقيمة العادلة في تاريخ الاستحواذ؛ ويتم الاعتراف بأي أرباح أو خسائر ناتجة عن عملية إعادة القياس ضمن الأرباح أو الخسائر.

يتم الاعتراف بالمقابل المحتمل تحويله من قبل المجموعة بالقيمة العادلة في تاريخ الاستحواذ. يتم الاعتراف بالتغيرات اللاحقة في القيمة العادلة للمقابل المحتمل دفعه الذي يعتبر أصل أو التزام طبقاً للمعيار المحاسبي الدولي رقم ٣٩ إما ضمن الأرباح أو الخسائر أو كتغير في الإيرادات الشاملة الأخرى. فيما يتعلق بالمقابل المحتمل دفعه المصنف كحقوق ملكية، لا يعاد قياسه ويتم احتساب التسوية اللاحقة له ضمن حقوق الملكية.

يتم حذف كافة المعاملات والأرصدة داخل شركات المجموعة بالإضافة إلى الأرباح غير المحققة الناتجة عن المعاملات بين شركات المجموعة. كما يتم أيضاً حذف الخسائر غير المحققة. تم تعديل المبالغ المسجلة من قبل الشركات التابعة، عند الضرورة، حتى تتوافق مع السياسات المحاسبية للمجموعة.

(ب) التغيرات في حصص الملكية في الشركات التابعة دون تغيير السيطرة

يتم احتساب المعاملات مع الحصص غير المسيطرة التي لا ينتج عنها فقد السيطرة كمعاملات حقوق ملكية - وهي معاملات مع المالكين بصفتهم مالكين. يتم قيد الفرق بين القيمة العادلة للمقابل المدفوع والحصة ذات الصلة المستحوذ عليها من القيمة الدفترية لصافي موجودات الشركة التابعة ضمن حقوق الملكية. كما يتم قيد الأرباح أو الخسائر من استبعاد الحصص غير المسيطرة ضمن حقوق الملكية.

(ج) استبعاد شركات تابعة

عندما تتوقف سيطرة المجموعة، يتم إعادة قياس أي حصة متبقية في حقوق الملكية بقيمتها العادلة في تاريخ فقدان السيطرة، مع الاعتراف بالتغير في القيمة الدفترية ضمن الأرباح أو الخسائر. تتمثل القيمة العادلة في القيمة الدفترية المبدئية لأغراض الاحتساب اللاحق للحصة المتبقية كشركة زميلة أو ائتلاف مشترك أو أصل مالي. علاوة على ذلك، يتم احتساب أية مبالغ تم الاعتراف بها سابقاً ضمن الإيرادات الشاملة الأخرى المتعلقة بالمنشأة المعنية كما لو أن المجموعة قد قامت باستبعاد الموجودات أو المطلوبات ذات الصلة بشكل مباشر، بما يعني أنه يتم إعادة تصنيف المبالغ المعترف بها سابقاً ضمن الإيرادات الشاملة الأخرى إلى الأرباح أو الخسائر.

٣-٣ المعاملات بالعملة الأجنبية

(أ) العملة الرسمية وعملة عرض البيانات المالية

يتم قياس البنود المدرجة في البيانات المالية الموحدة للمجموعة باستخدام عملة البيئة الاقتصادية الرئيسية التي تعمل فيها الشركة ("العملة الرسمية"). تم عرض البيانات المالية الموحدة بدرهم الإمارات العربية المتحدة ("الدرهم الإماراتي")، وهي العملة الرسمية وعملة عرض البيانات المالية للشركة.

(ب) المعاملات والأرصدة

يتم تحويل المعاملات بالعملة الأجنبية إلى العملة الرسمية وفقاً لأسعار الصرف السائدة بتاريخ المعاملات أو التقييمات حيث يتم إعادة قياس البنود. يتم الاعتراف بأرباح وخسائر صرف العملات الأجنبية الناتجة عن تسوية هذه المعاملات وعن تحويل الموجودات والمطلوبات النقدية المقومة بعملة أجنبية بأسعار الصرف السائدة في نهاية السنة ضمن الأرباح أو الخسائر.

(ج) شركات المجموعة

لا يوجد شركات داخل المجموعة تختلف عملتها الرسمية عن عملة عرض البيانات المالية للشركة.

تعليم القابضة ش.م.خ (شركة مساهمة خاصة) وشركاتها التابعة

إيضاحات حول البيانات المالية الموحدة للسنة المنتهية في ٣١ أغسطس ٢٠٢١

٣ ملخص للسياسات المحاسبية الهامة (تابع)

٤-٣ الممتلكات والمعدات

يتم بيان الممتلكات والمعدات بالتكلفة التاريخية ناقصاً الاستهلاك المتراكم وخسائر انخفاض القيمة، إن وجدت. تشمل التكلفة التاريخية على المصروفات المنسوبة مباشرة إلى حيازة الموجودات وإيصالها إلى الحالة التشغيلية المناسبة للاستخدام المحدد لها.

(أ) التكاليف اللاحقة

يتم إدراج التكاليف اللاحقة ضمن القيمة الدفترية للأصل أو يتم الاعتراف بها كأصل منفصل، حيثما يكون ذلك مناسباً، عندما يكون من المرجح أن تتدفق المنافع الاقتصادية المستقبلية المرتبطة بذلك البند إلى المجموعة ويمكن قياس تكلفة البند بصورة موثوقة. يتم تحميل تكاليف أعمال الإصلاح والصيانة الأخرى على الأرباح أو الخسائر خلال السنة المالية التي تم خلالها تكديدها.

(ب) الاستهلاك

لا يتم احتساب استهلاك للأراضي. يتم تحميل الاستهلاك على الأرباح أو الخسائر على أساس القسط الثابت على مدى الأعمار الإنتاجية المقدره لبنود الممتلكات والمعدات التي يتم احتسابها بصورة منفصلة. فيما يلي الأعمار الإنتاجية المقدره:

السنوات

٣٠
٢٠-١٠
٥-٤
٥-٣
٤

مباني
تحسينات على عقارات مستأجرة ومعدات خارجية
أثاث وتجهيزات
كتب ومعدات مكتبية ومدرسية ومعدات تكنولوجية
سيارات

تتم مراجعة القيم المتبقية والأعمار الإنتاجية للموجودات ويتم تعديلها، حيثما كان مناسباً، في نهاية كل فترة تقرير. يتم تخفيض القيمة الدفترية للأصل فوراً إلى قيمته القابلة للاسترداد إذا كانت القيمة الدفترية للأصل أكبر من قيمته القابلة للاسترداد المقدره.

يتم تحديد الأرباح والخسائر الناتجة عن الاستبعاد من خلال مقارنة عائدات البيع مع القيمة الدفترية ويتم الاعتراف بها ضمن بند 'الإيرادات الأخرى' في الأرباح أو الخسائر.

الأعمال الرأسمالية قيد الإنجاز

يتم بيان الأعمال الرأسمالية قيد الإنجاز بالتكلفة. عندما يصبح الأصل جاهزاً للاستخدام المحدد له، يتم تحويل الأعمال الرأسمالية قيد الإنجاز إلى الفئة المناسبة من الممتلكات والمعدات ويتم احتساب الاستهلاك لها وفقاً لسياسة المجموعة. تتم رسمة تكاليف الفائدة على القروض المستخدمة لتمويل إنشاء الممتلكات والمعدات، خلال الفترة الزمنية اللازمة لإنجاز وإعداد الأصل للاستخدام المحدد له، كجزء من تكلفة الأصل. تتمثل تكاليف الاقتراض المرسلة في التكاليف المتعلقة بالأموال التي تم اقتراضها خصيصاً للأصل المعني.

٥-٣ الموجودات غير الملموسة

(أ) الشهرة التجارية

تنشأ الشهرة التجارية من الاستحواذ على شركات تابعة وتمثل الزيادة في المقابل المحول عن حصص الشركة الأم من صافي القيمة العادلة للموجودات والمطلوبات القابلة للتحديد والالتزامات المحتملة للشركة المستحوذ عليها والقيمة العادلة للخصص غير المسيطرة في الشركة المستحوذ عليها.

لغرض اختبار انخفاض القيمة، يتم تخصيص الشهرة التجارية التي تم الاستحواذ عليها عند دمج الأعمال إلى كل وحدة من الوحدات المنتجة للنقد، أو مجموعات الوحدات المنتجة للنقد، التي من المتوقع أن تستفيد من دمج الأعمال. إن كل وحدة من الوحدات المنتجة للنقد، أو مجموعات الوحدات المنتجة للنقد المخصص لها الشهرة التجارية تمثل أقل مستوى داخل المنشأة يتم من خلاله مراقبة الشهرة التجارية لأغراض الإدارة الداخلية.

تعليم القابضة ش.م.خ (شركة مساهمة خاصة) وشركاتها التابعة

إيضاحات حول البيانات المالية الموحدة للسنة المنتهية في ٣١ أغسطس ٢٠٢١

٣ ملخص للسياسات المحاسبية الهامة (تابع)

٥-٣ الموجودات غير الملموسة (تابع)

(أ) الشهرة التجارية (تابع)

يتم إجراء عمليات مراجعة للتحقق من مدى تعرض الشهرة التجارية لانخفاض في القيمة مرة واحدة سنوياً أو عدة مرات خلال السنة إذا أشارت الأحداث أو التغييرات في الظروف إلى وجود انخفاض محتمل في القيمة. تتم مقارنة القيمة الدفترية للوحدة المنتجة للنقد التي تنطوي على الشهرة التجارية مع القيمة القابلة للاسترداد التي تمثل القيمة من الاستخدام أو القيمة العادلة ناقصاً تكاليف البيع، أيهما أعلى. ويتم الاعتراف فوراً بالانخفاض في القيمة كمصروف ولا يتم عكسه لاحقاً.

(ب) الموجودات غير الملموسة الأخرى

يتم قياس والاعتراف بالموجودات غير الملموسة التي تم الاستحواذ عليها مبدئياً بالتكلفة. ويتم الاعتراف بالموجودات غير الملموسة التي تم الاستحواذ عليها خلال عملية دمج الأعمال بالقيمة العادلة في تاريخ الاستحواذ. عقب الاعتراف المبدئي، يتم تسجيل الموجودات غير الملموسة ذات الأعمار الإنتاجية المحددة بالتكلفة ناقصاً الإطفاء المتراكم وخسائر انخفاض القيمة المتراكمة، إن وجدت.

يتم تقييم الأعمار الإنتاجية للموجودات غير الملموسة لتحديد ما إذا كانت ذات أعمار محددة أو غير محددة.

فيما يتعلق بالموجودات غير الملموسة ذات الأعمار المحددة، يتم إطفائها على مدى أعمارها الإنتاجية ويتم تقييمها للتحقق من مدى تعرضها لانخفاض في القيمة عند وجود مؤشر على احتمال تعرض الأصل غير الملموس لانخفاض في القيمة. تتم مراجعة فترة الإطفاء وطريقة الإطفاء للأصل غير الملموس ذو العمر الإنتاجي المحدد مرة على الأقل في نهاية كل سنة مالية. يتم احتساب التغييرات في الأعمار الإنتاجية المتوقعة أو نمط الاستهلاك المتوقع للمنافع الاقتصادية المستقبلية المتضمنة في الأصل من خلال تغيير فترة أو طريقة الإطفاء، حيثما كان ذلك مناسباً، ويتم معالجتها على أنها تغييرات في التقديرات المحاسبية. يتم الاعتراف بمصروفات الإطفاء للموجودات غير الملموسة ذات الأعمار المحددة في الأرباح أو الخسائر.

يتم إطفاء الموجودات غير الملموسة ذات الأعمار المحددة على أساس القسط الثابت على مدى الأعمار الإنتاجية المقدر على النحو التالي:

سنوات	العلامة التجارية والمناهج
٥	علاقات الطلاب
١٠	انخفاض الإيجارات عن القيمة السوقية
١٧ - ٤٩	

٦-٣ الانخفاض في قيمة الموجودات غير المالية

لا يتم إطفاء الموجودات التي ليس لها عمر إنتاجي محدد أو الموجودات غير الملموسة غير الجاهزة للاستخدام، ويتم اختبارها بصورة سنوية للتحقق من مدى تعرضها لانخفاض في القيمة. تتم مراجعة الموجودات التي تخضع للاستهلاك/ للإطفاء للتحقق من تعرضها لانخفاض في القيمة عندما تشير الأحداث أو التغييرات في الظروف إلى أن القيمة الدفترية قد تكون غير قابلة للاسترداد. يتم الاعتراف بخسائر انخفاض القيمة وفقاً للمبلغ الذي تتجاوز به القيمة الدفترية للأصل قيمته القابلة للاسترداد. تتمثل القيمة القابلة للاسترداد لأصل ما بقيته من الاستخدام أو قيمته العادلة ناقصاً تكاليف البيع، أيهما أكبر. لغرض اختبار انخفاض القيمة، يتم تجميع الموجودات في أدنى المستويات التي تتوفر لها إلى حد كبير تدفقات نقدية داخلية مستقلة ("الوحدة المنتجة للنقد"). تتم بتاريخ كل تقرير مراجعة الانخفاضات السابقة في قيمة الموجودات غير المالية (باستثناء الشهرة التجارية) لتحديد احتمالية حدوث عكس لانخفاض القيمة.

تعليم القابضة ش.م.خ (شركة مساهمة خاصة) وشركاتها التابعة

إيضاحات حول البيانات المالية الموحدة للسنة المنتهية في ٣١ أغسطس ٢٠٢١

٣	ملخص للسياسات المحاسبية الهامة (تابع)
٧-٣	النقد وما يعادله
	يتألف النقد وما يعادله في بيان التدفقات النقدية الموحد، من النقد في الصندوق والودائع تحت الطلب المحتفظ بها لدى البنوك والاستثمارات الأخرى قصيرة الأجل عالية السيولة ذات فترات استحقاق أصلية ثلاثة أشهر أو أقل.
٨-٣	القروض
	يتم الاعتراف بالقروض مبدئياً بالقيمة العادلة بعد خصم تكاليف المعاملة المتكبدة. يتم لاحقاً تسجيل القروض بالتكلفة المطفأة. يتم الاعتراف بأي فرق بين المتحصلات (صافية من تكاليف المعاملات) وقيمة الاسترداد في الأرباح أو الخسائر خلال فترة الاقتراض باستخدام طريقة الفائدة الفعلية.
	يتم الاعتراف بالرسوم المدفوعة عند إنشاء تسهيلات القرض كتكاليف معاملة للقرض إلى الحد الذي يحتمل عنده سحب بعض أو كل التسهيلات. في هذه الحالة، يتم تأجيل الرسوم حتى يتم السحب. إلى الحد الذي لا يوجد فيه دليل على احتمالية سحب بعض أو كافة التسهيلات، تتم رسمة الرسوم كدفعة مسبقة مقابل خدمات السيولة ويتم إطفائها على مدى فترة التسهيل ذي الصلة.
	يتم تصنيف القروض كمطلوبات متداولة ما لم يكن للمجموعة حق غير مشروط في تأجيل تسوية الالتزام لمدة ١٢ شهر على الأقل بعد تاريخ التقرير.
٩-٣	تكاليف الاقتراض
	تتم إضافة تكاليف الاقتراض العامة والمحددة المنسوبة بصورة مباشرة إلى حيازة أو إنشاء إنتاج موجودات مؤهلة، وهي الموجودات التي تستغرق بالضرورة فترة زمنية طويلة حتى تصبح جاهزة للاستخدام المزمع لها أو البيع، إلى تكلفة تلك الموجودات، لحين تصبح جاهزة للاستخدام المزمع لها أو البيع.
	يتم الاعتراف بكافة مصروفات الاقتراض الأخرى ضمن الأرباح أو الخسائر في الفترة التي تم تكبدها فيها.
١٠-٣	مخصص تعويضات نهاية الخدمة للموظفين
	يتم رصد مخصص لكامل قيمة تعويضات نهاية الخدمة المستحقة للموظفين وفقاً لقانون العمل بدولة الإمارات العربية المتحدة عن فترات خدمتهم حتى تاريخ التقرير. يتم الإفصاح عن المخصص المتعلق بتعويضات نهاية الخدمة كالتزام طويل الأجل في بيان المركز المالي الموحد.
١١-٣	المخصصات
	يتم الاعتراف بمخصصات عندما يكون لدى المجموعة التزام حالي قانوني أو ضمني نتيجة لحدث سابق ويكون من المرجح أن يلزم تدفق خارجي للموارد لتسوية الالتزام، ويمكن تقدير مبلغ الالتزام بصورة موقوفة. لا يتم الاعتراف بمخصصات لخسائر العمليات المستقبلية.
	في حال وجود عدد من الالتزامات المماثلة، فإن احتمالية أن يلزم تدفق خارجي لتسوية الالتزام يتم تحديدها بالأخذ بعين الاعتبار نوع الالتزامات بشكل عام. يتم الاعتراف بمخصص ما حتى وإن كان هناك احتمال ضعيف بإجراء تدفق خارجي يتعلق بأي بند مدرج في نفس فئة الالتزامات.
	يتم قياس المخصصات بالقيمة الحالية للتدفقات المتوقعة أن تكون مطلوبة لتسوية الالتزام الحالي في نهاية فترة التقرير بناء على أفضل تقديرات الإدارة. يتمثل معدل الخصم المستخدم لتحديد القيمة الحالية في معدل ما قبل الضريبة الذي يعكس تقييمات السوق الحالية للقيمة الزمنية للمال والمخاطر المرتبطة بالالتزام. يتم الاعتراف بالزيادة في المخصص بمرور الوقت كمصروفات الفائدة.

تعليم القابضة ش.م.خ (شركة مساهمة خاصة) وشركاتها التابعة

إيضاحات حول البيانات المالية الموحدة للسنة المنتهية في ٣١ أغسطس ٢٠٢١

٣ ملخص للسياسات المحاسبية الهامة (تابع)

١٢-٣ إيرادات التمويل

يتم الاعتراف بإيرادات التمويل على أساس الاستحقاق الزمني باستخدام طريقة معدل الفائدة الفعلية.

١٣-٣ عقود الإيجار

تقوم المجموعة، في بداية العقد، بتقييم ما إذا كان عقد ما يمثل، أو يتضمن، عقد إيجار. يمثل العقد عقد إيجار، أو يتضمن عقد إيجار، في حال تم تحويل الحق في السيطرة على استخدام أصل محدد لفترة زمنية مقابل ثمن ما. لتقييم ما إذا كان يتم بموجب العقد تحويل الحق في السيطرة على استخدام أصل محدد، تستخدم المجموعة تعريف عقد الإيجار الوارد في المعيار رقم ١٦ من المعايير الدولية لإعداد التقارير المالية.

المجموعة كمستأجر

في بداية العقد أو عند تعديل عقد ما يتضمن عنصر إيجار، تقوم المجموعة بتخصيص الثمن المقابل في العقد لكل عنصر إيجار على أساس أسعارها المستقلة ذات الصلة. بالنسبة لعقود إيجار العقارات، قررت المجموعة عدم فصل العناصر غير الإيجارية واحتساب العناصر الإيجارية وغير الإيجارية كعنصر إيجاري واحد.

تعترف المجموعة بالموجودات ذات حق الاستخدام والتزامات الإيجار في تاريخ بدء عقد الإيجار. يتم قياس أصل حق الاستخدام مبدئياً بالتكلفة، والتي تتضمن القيمة المبدئية للالتزام الإيجار المعدل بناءً على دفعات الإيجار التي تم سدادها في أو قبل تاريخ بدء عقد الإيجار، بالإضافة إلى أي تكاليف مباشرة مبدئية متكبدة بالإضافة إلى تقدير تكاليف فك وإزالة الأصل ذو الصلة أو استعادة الأصل ذو الصلة أو الموقع الذي يوجد عليه إلى الحالة التي كان عليها، ناقصاً أي حوافز إيجارية مستلمة.

يتم احتساب الاستهلاك لأصل حق الاستخدام لاحقاً باستخدام طريقة القسط الثابت من تاريخ بدء عقد الإيجار إلى نهاية مدة الإيجار، ما لم يتم بموجب عقد الإيجار تحويل ملكية الأصل إلى المجموعة في نهاية مدة الإيجار أو تعكس تكلفة أصل حق الاستخدام أن الشركة سوف تمارس خيار الشراء. في هذه الحالة، سوف يتم احتساب الاستهلاك لأصل حق الاستخدام على مدى العمر الإنتاجي للأصل ذو الصلة الذي يتم تحديده على نفس الأساس المطبق على الممتلكات والمعدات. علاوة على ذلك، يتم تخفيض قيمة أصل حق الاستخدام بشكل دوري بناءً على خسائر انخفاض القيمة، إن وجدت، ويتم تعديلها وفقاً لبعض عمليات إعادة القياس للالتزام الإيجار.

يتم مبدئياً قياس التزام الإيجار بالقيمة الحالية لمدفوعات الإيجار التي لم يتم سدادها في تاريخ بدء العقد، ويتم خصمها باستخدام معدل الفائدة الضمني في عقد الإيجار أو، إذا تعذر تحديد ذلك المعدل بسهولة، يتم الخصم باستخدام معدل الفائدة على الاقتراض الإضافي للمجموعة. بشكل عام، تستخدم المجموعة معدل الفائدة على الاقتراض الإضافي كمعدل خصم.

تحدد المجموعة معدل الاقتراض الإضافي لها من خلال الحصول على معدلات فائدة من مصادر تمويل خارجية متنوعة وإجراء بعض التعديلات بناءً على شروط عقد الإيجار ونوع الأصل المستأجر.

تشتمل دفعات الإيجار المدرجة في قياس التزام الإيجار ما يلي:

- الدفعات الثابتة، بما في ذلك الدفعات الثابتة الأساسية؛
- دفعات الإيجار المتغيرة التي تعتمد على مؤشر أو معدل ما، يتم قياسها مبدئياً باستخدام المؤشر أو المعدل كما في تاريخ بدء العقد؛
- المبالغ المتوقع دفعها بموجب ضمان القيمة المتبقية؛ و
- سعر الممارسة بموجب خيار الشراء المؤكد ممارسته بشكل معقول من قبل المجموعة، ومدفوعات الإيجار في فترة تجديد اختيارية إذا كانت المجموعة على يقين من ممارسة خيار التمديد، وغرامات الإنهاء المبكر للعقد ما لم تكن المجموعة على يقين معقول بعدم الإنهاء في وقت مبكر.

تعليم القابضة ش.م.خ (شركة مساهمة خاصة) وشركاتها التابعة

إيضاحات حول البيانات المالية الموحدة للسنة المنتهية في ٣١ أغسطس ٢٠٢١

٣ ملخص للسياسات المحاسبية الهامة (تابع)

١٣-٣ عقود الإيجار (تابع)

المجموعة كمستأجر (تابع)

يتم قياس التزام الإيجار بالتكلفة المطفأة باستخدام طريقة الفائدة الفعلية. ويتم إعادة قياسه عندما يكون هناك تغيير في مدفوعات الإيجار المستقبلية المترتبة على تغيير في مؤشر أو معدل ما، في حال كان هناك تغيير في تقدير المجموعة للمبلغ المتوقع دفعه بموجب ضمان القيمة المتبقية، أو إذا قامت المجموعة بتغيير تقديرها حول ما إذا كانت ستمارس خيار الشراء أو التمديد أو الإنهاء أو إذا كان هناك تعديل في دفعات الإيجار الثابتة الأساسية.

عندما تتم إعادة قياس التزام الإيجار بهذه الطريقة، يتم إجراء تسوية مقابلة على القيمة الدفترية لأصل حق الاستخدام، أو يتم تسجيله ضمن الأرباح أو الخسائر إذا تم تخفيض القيمة الدفترية لأصل ذات الاستخدام إلى الصفر.

تعرض المجموعة موجودات حق الاستخدام والتزامات الإيجار بصورة منفصلة في بيان المركز المالي.

عقود الإيجار قصيرة الأجل وعقود إيجار الموجودات ذات القيمة المنخفضة

اختارت المجموعة عدم الاعتراف بموجودات حق الاستخدام والتزامات الإيجار لعقود الإيجار قصيرة الأجل التي لا تكون فيها مدة الإيجار ١٢ شهراً أو أقل وعقود إيجار الموجودات ذات القيمة المنخفضة. تعترف المجموعة بدفعات الإيجار المرتبطة بعقود الإيجار هذه كمصروفات على أساس القسط الثابت على مدى فترة الإيجار.

١٤-٣ توزيعات الأرباح

يتم الاعتراف بتوزيعات الأرباح على مساهمي المجموعة كالتزام في البيانات المالية الموحدة للمجموعة في الفترة التي يتم فيها اعتماد توزيعات الأرباح من قبل مساهمي المجموعة.

١٥-٣ المنح الحكومية

(أ) المنح المشروطة

يتم الاعتراف مبدئياً بالمنح الحكومية المشروطة كإيرادات مؤجلة بالقيمة العادلة عندما يكون هناك تأكيد معقول على أنه سيتم استلامها وأن المجموعة ستلتزم بالشروط المرتبطة بالمنحة، ومن ثم يتم الاعتراف بها في الأرباح أو الخسائر على أساس منتظم على مدى العمر الإنتاجي للموجودات. فيما يتعلق بالمنح التي تعوض المجموعة عن المصروفات المتكبدة، يتم تسجيلها في الأرباح أو الخسائر على أساس منتظم في نفس الفترات التي يتم فيها تسجيل المصروفات.

(ب) المنح غير المشروطة

يتم الاعتراف بالمنح الحكومية غير المشروطة المتعلقة بالموجودات في الأرباح أو الخسائر عندما تصبح المنحة مستحقة القبض.

تعليق القابضة ش.م.خ (شركة مساهمة خاصة) وشركاتها التابعة

إيضاحات حول البيانات المالية الموحدة للسنة المنتهية في ٣١ أغسطس ٢٠٢١

٣ ملخص للسياسات المحاسبية الهامة (تابع)

١٦-٣ الأدوات المالية

الاعتراف والقياس المبدي

يتم الاعتراف مبدياً بالذمم المدينة التجارية وسندات الدين عندما تنشأ. يتم الاعتراف مبدياً بكافة الموجودات المالية والمطلوبات المالية الأخرى عندما تصبح المجموعة طرفاً في الأحكام التعاقدية الخاصة بالأداة المعنية.

يتم مبدياً قياس الأصل المالي (ما لم يكن ذمة مدينة تجارية لا تتضمن عنصر تمويل جوهري) أو الالتزام المالي بالقيمة العادلة زائداً، للبند غير المبين بالقيمة العادلة من خلال الأرباح أو الخسائر، تكاليف المعاملة المنسوبة بصورة مباشرة إلى الاستحواذ عليه أو إصداره. يتم مبدياً قياس الذمم المدينة التجارية التي لا تتضمن عنصر تمويل جوهري بسعر المعاملة.

تصنيف وقياس الموجودات المالية والمطلوبات المالية

عند الاعتراف المبدي، يتم تصنيف الأصل المالي وفقاً لقياسه: بالتكلفة المطفأة؛ القيمة العادلة من خلال الإيرادات الشاملة الأخرى – الاستثمار في الدين؛ أو بالقيمة العادلة من خلال الإيرادات الشاملة الأخرى – الاستثمارات في حقوق الملكية أو بالقيمة العادلة من خلال الأرباح أو الخسائر. يركز تصنيف الموجودات المالية بشكل عام على نموذج الأعمال الذي يتم في إطاره إدارة الأصل المالي وسمات تدفقاته النقدية. لا يتم مطلقاً فصل المشتقات المتضمنة في العقود التي يكون فيها العقد الأساسي عبارة عن أصل مالي ضمن نطاق هذا المعيار. وبدلاً من ذلك، يتم تقييم الأداة المالية المختلطة بشكل كلي بغرض التصنيف.

يتم قياس الموجودات المالية التي تستوفي الشروط التالية لاحقاً بالتكلفة المطفأة نقصاً خسائر انخفاض القيمة والإيرادات المؤجلة، إن وجدت (باستثناء الموجودات التي يتم تصنيفها بالقيمة العادلة من خلال الإيرادات الشاملة الأخرى عند الاعتراف المبدي):

- يتم الاحتفاظ بالأصل ضمن نموذج أعمال يهدف إلى الاحتفاظ بالموجودات من أجل تحصيل التدفقات النقدية التعاقدية؛ و
- ينشأ عن الشروط التعاقدية تدفقات نقدية في تواريخ محددة، والتي تمثل فقط دفعات المبلغ الأصلي والربح على المبلغ الأصلي القائم.

يتم قياس جميع الموجودات المالية الأخرى لاحقاً بالقيمة العادلة.

عند الاعتراف المبدي بالاستثمارات في حقوق الملكية غير المحتفظ به بغرض المتاجرة، قد تختار المجموعة بشكل نهائي عرض التغيرات اللاحقة في القيمة العادلة للاستثمار ضمن الإيرادات الشاملة الأخرى. يتم هذا الاختيار وفقاً لكل استثمار على حدة.

فيما يتعلق بكافة الموجودات المالية غير المصنفة على أنها مقاسة بالتكلفة المطفأة أو بالقيمة العادلة من خلال الإيرادات الشاملة الأخرى كما هو موضح أعلاه، يتم قياسها بالقيمة العادلة من خلال الأرباح أو الخسائر. يتضمن ذلك جميع الموجودات المالية المشتقة. عند الاعتراف المبدي، قد تقرر المجموعة بشكل نهائي تحديد الأصل المالي الذي لا يفي بمتطلبات القياس بالتكلفة المطفأة أو بالقيمة العادلة من خلال الإيرادات الشاملة الأخرى على أنه بالقيمة العادلة من خلال الأرباح أو الخسائر إذا كان هذا التصنيف ينهي أو يقلل بصورة جوهريّة عدم التوافق المحاسبي الذي قد ينشأ فيما لو تم تصنيفها غير ذلك.

يتم مبدياً قياس الأصل المالي (ما لم يكن ذمة مدينة تجارية لا تتضمن عنصر تمويل جوهري يتم قياسها مبدياً بسعر المعاملة) أو الالتزام المالي بالقيمة العادلة زائداً، للبند غير المبين بالقيمة العادلة من خلال الأرباح أو الخسائر، تكاليف المعاملة المنسوبة بصورة مباشرة إلى الاستحواذ عليه.

تطبيق السياسات المحاسبية التالية على القياس اللاحق للموجودات المالية.

الموجودات المالية المقاسة بالقيمة العادلة من خلال الأرباح أو الخسائر

يتم قياس هذه الموجودات لاحقاً بالقيمة العادلة. يتم الاعتراف بصافي الأرباح أو الخسائر، متضمنة أي فائدة / أرباح أو إيرادات توزيعات الأرباح، ضمن الأرباح أو الخسائر.

تعليم القابضة ش.م.خ (شركة مساهمة خاصة) وشركاتها التابعة

إيضاحات حول البيانات المالية الموحدة للسنة المنتهية في ٣١ أغسطس ٢٠٢١

٣ ملخص للسياسات المحاسبية الهامة (تابع)

١٦-٣ الأدوات المالية (تابع)

الموجودات المالية بالتكلفة المطفأة

يتم لاحقاً قياس هذه الموجودات بالتكلفة المطفأة باستخدام طريقة الفائدة الفعلية. يتم خفض التكلفة المطفأة من خلال خسائر انخفاض القيمة. يتم الاعتراف بإيرادات الفائدة / الأرباح وأرباح وخسائر صرف العملات الأجنبية وانخفاض القيمة ضمن الأرباح أو الخسائر. يتم الاعتراف بأي أرباح أو خسائر ناتجة عن إيقاف الاعتراف ضمن الأرباح أو الخسائر.

استثمارات الدين بالقيمة العادلة من خلال الإيرادات الشاملة الأخرى

يتم قياس هذه الموجودات لاحقاً بالقيمة العادلة. يتم الاعتراف بإيرادات الفائدة / الأرباح المحتسبة باستخدام طريقة الفائدة الفعلية وأرباح وخسائر صرف العملات الأجنبية وانخفاض القيمة ضمن الأرباح أو الخسائر. يتم الاعتراف بصافي الأرباح أو الخسائر الأخرى ضمن الإيرادات الشاملة الأخرى. عند إيقاف الاعتراف، يتم إعادة تصنيف الأرباح أو الخسائر المتراكمة ضمن الإيرادات الشاملة الأخرى إلى الأرباح أو الخسائر.

استثمارات حقوق الملكية بالقيمة العادلة من خلال الإيرادات الشاملة الأخرى

يتم قياس هذه الموجودات لاحقاً بالقيمة العادلة. يتم الاعتراف بتوزيعات الأرباح كإيرادات ضمن الأرباح أو الخسائر ما لم تمثل هذه التوزيعات بصورة واضحة استرداد لجزء من تكلفة الاستثمار. يتم الاعتراف بصافي الأرباح أو الخسائر الأخرى ضمن الإيرادات الشاملة الأخرى ولا يتم إعادة تصنيفها مطلقاً إلى الأرباح أو الخسائر.

انخفاض القيمة

تقوم المجموعة بالاعتراف بمخصصات للخسائر فيما يتعلق بخسائر الائتمان المتوقعة من الموجودات المالية بالتكلفة المطفأة.

تقوم المجموعة بقياس مخصصات الخسائر بقيمة تعادل خسائر الائتمان المتوقعة على مدى العمر الإنتاجي، باستثناء البنود التالية حيث يتم قياس مخصصات الخسائر بقيمة تعادل خسائر الائتمان المتوقعة لمدة ١٢ شهراً:

- النقد لدى البنك والمبالغ لدى بعض الأطراف ذات علاقة التي لم تزداد مخاطر الائتمان لها (أي مخاطر حدوث تعثر خلال العمر المتوقع للأداة المالية) بصورة جوهرية عنها منذ الاعتراف المبدئي.

اختارت المجموعة قياس مخصصات الخسائر لذمم الأتعاب المدينة التجارية ووديعة وكالة أملاك وتُقاس دائماً بقيمة تعادل خسائر الائتمان المتوقعة على مدى عمر الأداة المالية.

عند تحديد ما إذا كانت مخاطر الائتمان لأداة مالية قد زادت بصورة جوهرية منذ الاعتراف المبدئي وعند تقدير خسائر الائتمان المتوقعة، تأخذ المجموعة بالاعتبار المعلومات المعقولة والداعمة الملائمة والمتاحة دون تكلفة أو مجهود زائد. والتي تشمل التحليلات والمعلومات الكمية والنوعية بناءً على الخبرة السابقة للمجموعة وتقييم الجدارة الائتمانية والمعلومات الاستثنائية.

تفترض المجموعة أن مخاطر الائتمان المتعلقة بالأصل المالي قد زادت بصورة جوهرية إذا كان متأخر السداد لأكثر من ١٨٠ يوماً.

تعتبر المجموعة أن الأصل المالي متأخر السداد عندما:

- يكون من غير المحتمل أن يفي المقترض بالتزاماته الائتمانية بالكامل تجاه المجموعة دون لجوء المجموعة لاتخاذ إجراءات مثل مصادرة الضمان (إن وجد)؛ أو
- يكون الأصل المالي متأخر السداد لمدة تزيد عن ٣٦٠ يوم.

تتمثل الفترة القصوى التي يتم أخذها بالاعتبار عند تقدير خسائر الائتمان المتوقعة في الحد الأقصى للفترة التعاقدية التي تتعرض خلالها المجموعة لمخاطر الائتمان.

تعليم القابضة ش.م.خ (شركة مساهمة خاصة) وشركاتها التابعة

إيضاحات حول البيانات المالية الموحدة للسنة المنتهية في ٣١ أغسطس ٢٠٢١

٣ ملخص للسياسات المحاسبية الهامة (تابع)

١٦-٣ الأدوات المالية (تابع)

تصنيف وقياس الموجودات المالية والمطلوبات المالية (تابع)

انخفاض القيمة (تابع)

قياس خسائر الائتمان المتوقعة

تتمثل خسائر الائتمان المتوقعة في التقدير المرجح لخسائر الائتمان بناء على الاحتمالية. يتم قياس خسائر الائتمان على أنها القيمة الحالية لكامل العجز في النقد (أي الفرق بين التدفقات النقدية المستحقة للمجموعة بموجب العقد والتدفقات النقدية التي تتوقع المجموعة الحصول عليها). يتم تخفيض خسائر الائتمان المتوقعة بمعدل الفائدة الفعلي للأصل المالي.

الموجودات المالية التي تعرضت لانخفاض ائتماني

تقوم المجموعة في تاريخ كل تقرير بتقييم ما إذا كانت الموجودات المالية يتم إدراجها بالتكلفة المطفأة. يعتبر الأصل المالي أنه 'تعرض لانخفاض ائتماني' عند وقوع حدث أو أكثر له تأثير سلبي على التدفقات النقدية المستقبلية المقدره للأصل المالي.

عرض انخفاض القيمة

يتم خصم مخصصات الخسائر للموجودات المالية التي يتم قياسها بالتكلفة المطفأة من القيمة الدفترية الإجمالية للموجودات. بالنسبة للموجودات المالية بالقيمة العادلة من خلال الإيرادات الشاملة الأخرى، يتم الاعتراف بمخصص الخسائر في الإيرادات الشاملة الأخرى، بدلاً من تخفيض القيمة الدفترية للأصل.

الموجودات المالية

تقوم المجموعة بإيقاف الاعتراف بأصل مالي ما عندما تنتهي حقوقها التعاقدية في الحصول على تدفقات نقدية من الأصل المالي أو عندما تقوم بتحويل حقوق الحصول على تدفقات نقدية من خلال معاملة يتم بموجبها تحويل كافة مخاطر وامتيارات ملكية الأصل المالي بصورة فعلية أو التي بموجبها لا تقوم المجموعة بتحويل أو الاحتفاظ بجميع مخاطر أو امتيازات الملكية بصورة جوهرية ولا تحتفظ بالسيطرة على الأصل المالي المعني.

تقوم المجموعة بإبرام معاملات يتم بموجبها تحويل الموجودات المعترف بها في بيان المركز المالي الموحد ولكنها تحتفظ إما بكافة مخاطر وامتيارات الموجودات المالية. في هذه الحالات، لا يتم الاعتراف بالموجودات المحولة.

المطلوبات المالية

تقوم المجموعة بإيقاف الاعتراف بالمطلوبات المالية عندما تتم تسوية التزاماتها التعاقدية أو إلغاؤها أو انتهاءها. تقوم المجموعة أيضاً بإيقاف الاعتراف بالالتزام المالي عندما يتم تعديل شروطه وتكون التدفقات النقدية للالتزام المعدل مختلفة بصورة جوهرية، وفي هذه الحالة يتم الاعتراف بالتزام مالي جديد بناء على الشروط المعدلة بالقيمة العادلة.

عند إيقاف الاعتراف بالالتزام المالي، يتم الاعتراف بالفرق بين القيمة الدفترية المشطوبة والتمن المدفوع (بما في ذلك أية موجودات غير نقدية تم تحويلها أو التزامات محتملة) ضمن الأرباح أو الخسائر.

مقاصة الموجودات والمطلوبات المالية

تتم مقاصة الموجودات والمطلوبات المالية وبيان صافي القيمة في بيان المركز المالي الموحد عند وجود حق قانوني واجب النفاذ بمقاصة المبالغ المعترف بها ويكون هناك نية للتسوية على أساس الصافي أو بيع الأصل وتسوية الالتزام في ذات الوقت. يجب ألا يكون الحق القانوني الواجب النفاذ مشروطاً بأحداث مستقبلية كما يجب أن يكون قابلاً للتنفيذ في سياق العمل الاعتيادي وعند تعثر أو إفلاس المجموعة أو الطرف المقابل.

تعليم القابضة ش.م.خ (شركة مساهمة خاصة) وشركاتها التابعة

إيضاحات حول البيانات المالية الموحدة للسنة المنتهية في ٣١ أغسطس ٢٠٢١

٣ ملخص للسياسات المحاسبية الهامة (تابع)

١٦-٣ الأدوات المالية (تابع)

القيمة العادلة

إن القيمة العادلة للموجودات والمطلوبات المالية للمجموعة تقارب قيمها الدفترية.

١٧-٣ الإيرادات من العقود مع العملاء

يتم قياس الإيرادات بالقيمة العادلة للثمن المقبوض أو مستحق القبض، مع الوضع في الاعتبار شروط الدفع المحددة في العقد. يتم الاعتراف بالإيرادات ضمن الأرباح أو الخسائر إلى المدى الذي يكون من المحتمل عنده تدفق المنافع الاقتصادية إلى المدرسة ويمكن قياس الإيرادات والتكاليف، حيثما ينطبق، بصورة موثوقة.

تقديم الخدمات

تقوم المجموعة بصورة رئيسية بتقديم خدمات تعليمية وما يرتبط بها من أدوات مكتبية يتم استهلاكها خلال سنة دراسية واحدة. عندما يتم تقديم الخدمات بموجب اتفاقية واحدة في فترات مختلفة لإعداد التقارير، يتم توزيع المبلغ المقابل على أساس القيمة العادلة النسبية على الخدمات المختلفة. يتم حالياً الاعتراف بالإيرادات عندما يتم تقديم الخدمة.

يتم توزيع إجمالي قيمة المقابل المنصوص عليه في عقود الخدمات على كافة الخدمات بناءً على أسعار بيع كل خدمة على حدة. يتم تحديد سعر بيع كل خدمة بناءً على الرسوم المعتمدة من الهيئة والأسعار التي تم التفاوض عليها التي تقوم المجموعة بموجبها ببيع خدماتها من خلال معاملات منفصلة.

أتعاب الإدارة

يتم الاعتراف بأتعاب الإدارة عندما يتم تقديم الخدمات ذات الصلة ويمكن قياس قيمة الإيرادات بصورة موثوقة.

يجب فصل الإيرادات من العقود مع العملاء عن الإيرادات من مصادرة أخرى (أي إيرادات التمويل).

١٨-٣ المعايير الجديدة والتعديلات والتفسيرات الصادرة ولكن لم يتم تفعيلها بعد

هناك مجموعة من المعايير الجديدة التي تسري على الفترات السنوية التي تبدأ بعد ١ سبتمبر ٢٠٢١ ويجوز تطبيقها بشكل مسبق؛ إلا أن المجموعة لم تقم بتطبيق المعايير الجديدة أو المعدلة بشكل مسبق عند إعداد هذه البيانات المالية الموحدة.

ليس من المتوقع أن يكون للمعايير المعدلة والتفسيرات التالية تأثيراً جوهرياً على البيانات الموحدة للمجموعة.

تاريخ السريان

١ سبتمبر ٢٠٢١	تعديل السعر المرجعي لمعدل الفائدة - المرحلة ٢ (التعديلات على المعيار رقم ٩ من المعايير الدولية لإعداد التقارير المالية والمعايير المحاسبية الدولي رقم ٣٩ والمعايير رقم ٧ و ٤ و ١٦ من المعايير الدولية لإعداد التقارير المالية)
١ سبتمبر ٢٠٢١	العقود المثقلة بالتزامات - تكلفة الوفاء بالعقد (التعديلات على المعيار المحاسبية الدولي رقم ٣٧)
١ سبتمبر ٢٠٢١	التحسينات السنوية على المعايير الدولية لإعداد التقارير المالية ٢٠١٨-٢٠٢٠
١ سبتمبر ٢٠٢١	الممتلكات والمعدات "المتحصلات قبل الاستخدام المزمع" (تعديلات على المعيار المحاسبية الدولي رقم ١٦)
١ سبتمبر ٢٠٢٢	تصنيف المطلوبات كمتداولة أو غير متداولة (تعديلات على المعيار المحاسبية الدولي رقم ١)
تم تأجيل تاريخ التفعيل إلى أجل غير مسمى	بيع الموجودات أو المساهمة بها فيما بين المستثمر وشركته الزميلة أو العملية المشتركة (التعديلات على المعيار رقم ١٠ من المعايير الدولية لإعداد التقارير المالية والمعايير المحاسبية الدولي رقم ٢٨)

تعليم القابضة ش.م.خ (شركة مساهمة خاصة) وشركاتها التابعة

إيضاحات حول البيانات المالية الموحدة للسنة المنتهية في ٣١ أغسطس ٢٠٢١

٤ إدارة المخاطر المالية

١-٤ عناصر المخاطر المالية

تتعرض المجموعة نتيجة أنشطتها للعديد من المخاطر المالية تتمثل في: مخاطر السوق (بما في ذلك مخاطر صرف العملات الأجنبية ومخاطر الأسعار ومخاطر أسعار الفائدة للتدفقات النقدية والقيمة العادلة) ومخاطر الائتمان ومخاطر السيولة. يركز برنامج المجموعة لإدارة المخاطر بصفة عامة على تقلبات الأسواق المالية، ويسعى إلى الحد من الآثار السلبية المحتملة لهذه المخاطر على الأداء المالي للمجموعة. تتم إدارة المخاطر بواسطة إدارة المجموعة.

(أ) مخاطر السوق

(١) مخاطر صرف العملات الأجنبية

تنشأ مخاطر العملات من إيرادات الخدمات والموجودات أو المطلوبات المعترف بها التي تتم بصورة أساسية بعملة غير العملة الرسمية للمنشأة. لا تتعرض المجموعة بشكل جوهري لهذه المخاطر كون معظم معاملاتها تتم إما بالدرهم الإماراتي أو الدولار الأمريكي الثابت سعر صرفه أمام سعر صرف الدرهم الإماراتي.

(٢) مخاطر الأسعار

تتمثل مخاطر الأسعار في مخاطر تقلب قيمة الأداة المالية نتيجة للتغيرات في أسعار السوق، سواء كانت تلك التغيرات ناتجة عن عوامل خاصة بأداة معينة أو بمصدرها أو ناتجة عن عوامل تؤثر على كافة الأدوات المتداولة في السوق. لا تتعرض المجموعة لمخاطر الأسعار نظراً لعدم وجود أدوات مالية ذات حساسية للأسعار.

(٣) مخاطر أسعار الفائدة للتدفقات النقدية والقيمة العادلة

تنشأ مخاطر أسعار الفائدة لدى المجموعة من ودائع الوكالة والصكوك والقروض طويلة الأجل. تتعرض المجموعة لمخاطر أسعار الفائدة للتدفقات النقدية من القروض المصدرة بأسعار فائدة متغيرة. تتعرض المجموعة لمخاطر أسعار الفائدة للقيمة العادلة من القروض المصدرة بأسعار ثابتة.

في حال زيادة أو انخفاض أسعار الفائدة على القروض المصرفية في ٣١ أغسطس ٢٠٢١ بنسبة ١٪ مع بقاء كافة المتغيرات الأخرى ثابتة، كانت لتتخف أو ترتفع أرباح السنة بمبلغ ١,٩٦٠,٩٨٩ درهم (٢٠٢٠: ١,١٤٣,٣٥٧ درهم).

في حال زيادة أو انخفاض أسعار الفائدة على ودائع الوكالة في ٣١ أغسطس ٢٠٢١ بنسبة ١٪ مع بقاء كافة المتغيرات الأخرى ثابتة، كانت لتتخف أو ترتفع أرباح السنة بمبلغ ٥٣١,٩٤٣ درهم (٢٠٢٠: ٦٠٠,٠٥٠ درهم).

(ب) مخاطر الائتمان

تتمثل مخاطر الائتمان في مخاطر تعرض المجموعة لخسارة مالية في حال عجز الطرف المقابل عن الوفاء بالتزاماته التعاقدية.

تنشأ مخاطر الائتمان من الرسوم والذمم المدينة الأخرى (باستثناء المصروفات المدفوعة مقدماً)، وودائع وكالة أملاك، وودائع الوكالة والنقد وما يعادله. تقوم الإدارة بصورة مستمرة بمراقبة التعرض لمخاطر الائتمان من الرسوم والذمم المدينة الأخرى، وودائع وكالة أملاك، وودائع الوكالة والنقد وما يعادله، وترى إدارة المجموعة أن هذه المبالغ قابلة للاسترداد ويتم قيد الانخفاض في القيمة عندما تكون المبالغ القابلة للاسترداد مشكوك في تحصيلها.

تعليم القابضة ش.م.خ (شركة مساهمة خاصة) وشركاتها التابعة

إيضاحات حول البيانات المالية الموحدة للسنة المنتهية في ٣١ أغسطس ٢٠٢١

٤ إدارة المخاطر المالية (تابع)

١-٤ عناصر المخاطر المالية (تابع)

(ب) مخاطر الائتمان (تابع)

يتأثر تعرض المجموعة لمخاطر الائتمان بشكل أساسي بالسمات الفردية لكل عميل. إلا أن مجلس إدارة المجموعة يقوم باستمرار بمراجعة وتقييم مخاطر الائتمان ومخاطر الأعمال فيما إذا كانت تتعرض لها بشكل جوهري من عميل واحد. تقوم المجموعة برصد مخصص لانخفاض القيمة باستخدام منهجية خسائر الائتمان المتوقعة.

إن المجموعة معرضة لمخاطر الائتمان من الأرصدة التالية:

٢٠٢٠	٢٠٢١	
درهم	درهم	
٤٩,٦٥٢,٢١٩	٤٠,٩٢٢,٠٠٤	الرسوم والذمم المدينة الأخرى (باستثناء المصروفات المدفوعة مقدماً)
٢٥,٠٢٥,٨٩٦	-	ودائع وكالة أملاك
٢٠,٠٠٢,١٦٧	٤٥,١٣١,٣٨٩	ودائع الوكالة
١١٣,٩٠٧,٢٨٠	١٩٢,٦٩٨,٢٢٧	النقد لدى البنوك وودائع الصكوك
٢٠٨,٥٨٧,٥٦٢	٢٧٨,٧٥١,٦٢٠	
=====	=====	

خسائر انخفاض القيمة

فيما يلي خسائر انخفاض قيمة الموجودات المالية المعترف بها ضمن الأرباح أو الخسائر:

٢٠٢٠	٢٠٢١	
درهم	درهم	
٣,٥٠٠,٠٨٥	١,٣٣٥,٩٥٧	خسائر انخفاض قيمة الرسوم والذمم المدينة الأخرى (بما في ذلك الرسوم مستحقة القبض المشطوبة مباشرة)
٥,٦٤٢,٠٣٥	٦,٩٦٤,٦٢٦	خسائر انخفاض قيمة ودائع وكالة أملاك (راجع إيضاح ٩)
٩,١٤٢,١٢٠	٨,٣٠٠,٥٨٣	
=====	=====	

الرسوم مستحقة القبض والذمم المدينة الأخرى

إن أقصى تعرض لمخاطر الائتمان في تاريخ التقرير يتمثل في القيمة الدفترية لكل فئة من فئات الذمم المدينة. لا تحتفظ المجموعة بأي ضمان كأمين. إن القيم الدفترية للرسوم والذمم المدينة الأخرى تقارب قيمها العادلة. إن الفئات الأخرى ضمن الرسوم والذمم المدينة الأخرى لم يتأخر موعد استحقاقها ولم تتعرض لانخفاض القيمة.

تعليم القابضة ش.م.خ (شركة مساهمة خاصة) وشركاتها التابعة

إيضاحات حول البيانات المالية الموحدة للسنة المنتهية في ٣١ أغسطس ٢٠٢١

٤ إدارة المخاطر المالية (تابع)

١-٤ عناصر المخاطر المالية (تابع)

(أ) مخاطر الائتمان (تابع)

تقييم خسائر الائتمان المتوقعة للعملاء كما في ٣١ أغسطس ٢٠٢١

تستخدم المجموعة مصفوفة مخصص لقياس خسائر الائتمان المتوقعة من الرسوم المستحقة لها من العملاء.

يتم احتساب معدلات الخسائر باستخدام طريقة "معدل الدوران" استناداً إلى احتمالية تتطور الذمم المدينة خلال مراحل متتالية بدءاً من التعثر إلى الشطب، يتم احتساب معدلات الدوران بشكل منفصل للعرضات في قطاعات مختلفة بناءً على خصائص مخاطر الائتمان المشتركة.

يستعرض الجدول أدناه معلومات حول التعرض لمخاطر الائتمان وخسائر الائتمان المتوقعة من الرسوم مستحقة القبض:

مخصص الخسائر درهم	الإجمالي درهم	
(١,٧٦٣,١٦٩)	٤,٠١٥,٧٨٩	كما في ٣١ أغسطس ٢٠٢١
(١,٩٢١,٧٩٢)	١,٩٢١,٧٩٢	أقل من سنة واحدة
		أكثر من سنة واحدة
(٣,٦٨٤,٩٦١)	٥,٩٣٧,٥٨١	
(٣,٨٠٩,٠٥٣)	٥,٦٢٧,٩٩٧	كما في ٣١ أغسطس ٢٠٢٠
(٤٩٦,٨٧٧)	٤٩٦,٨٧٧	أقل من سنة واحدة
		أكثر من سنة واحدة
(٤,٣٠٥,٩٣٠)	٦,١٢٤,٨٧٤	

فيما يلي الحركة في مخصص انخفاض قيمة الرسوم مستحقة القبض للمجموعة:

٢٠٢٠ درهم	٢٠٢١ درهم	
١,٦٠٢,٤٤٢	٤,٣٠٥,٩٣٠	في ١ سبتمبر
٣,٥٠٠,٠٨٥	١,٣٣٥,٩٥٧	زائداً: المحمل للسنة (إيضاح ١٩)
(٧٩٦,٥٩٧)	(١,٩٥٦,٩٢٦)	ناقصاً: المبالغ المشطوبة خلال السنة
٤,٣٠٥,٩٣٠	٣,٦٨٤,٩٦١	في ٣١ أغسطس

تعليم القابضة ش.م.خ (شركة مساهمة خاصة) وشركاتها التابعة

إيضاحات حول البيانات المالية الموحدة للسنة المنتهية في ٣١ أغسطس ٢٠٢١

٤ إدارة المخاطر المالية (تابع)

١-٤ عناصر المخاطر المالية (تابع)

(أ) مخاطر الائتمان (تابع)

النقد وما يعادله وودائع الوكالة

يتألف النقد وما يعادله وودائع الوكالة من الأرصدة والودائع المحتفظ بها بنوك محلية ومؤسسات مالية ذات سمعة جيدة. فيما يلي التصنيفات الائتمانية للأطراف المقابلة الرئيسية:

الطرف المقابل	التصنيف	٢٠٢١	التصنيف	٢٠٢٠
البنوك والمؤسسات المالية		درهم		درهم
A	A1	٢٣٧,٨٢٩,٦١٦	A1	١٣٣,٩٠٩,٤٤٧
*B	غير مصنف	-	غير مصنف	٢٦,٢٧٧,٢٨٩
		<u>٢٣٧,٨٢٩,٦١٦</u>		<u>١٦٠,١٨٦,٧٣٦</u>
		=====		=====

* تمثل وودائع وكالة أملاك - حصص الدين وحقوق الملكية

(ب) مخاطر السيولة

تتمثل مخاطر السيولة في أن تواجه المجموعة صعوبة في الوفاء بالتزاماتها المرتبطة بمتطلباتها المالية التي تتم تسويتها إما من خلال تقديم نقد أو تقديم موجودات مالية أخرى.

تتم إدارة مخاطر السيولة الرشيدة في الاحتفاظ بنقد كاف وتوفير التمويل من خلال قدر مناسب من التسهيلات الائتمانية الملتزم بها. تحافظ المجموعة على سلاسة التمويل من خلال الاحتفاظ بالنقد الكافي والأرصدة المصرفية.

يقدم الجدول التالي تحليلاً للمطلوبات المالية لدى المجموعة ضمن مجموعات الاستحقاق ذات الصلة بناءً على الفترة المتبقية من تاريخ التقرير وحتى تاريخ الاستحقاق التعاقدية. إن المبالغ الواردة في الجدول تمثل التدفقات النقدية التعاقدية غير المخصومة. إن الأرصدة المستحقة خلال ١٢ شهر تعادل أرصدها الدفترية نظراً لعدم أهمية تأثير الخصم.

القيمة الدفترية	التدفقات النقدية التعاقدية	أقل من سنة واحدة	من سنة إلى ٥ سنوات	أكثر من ٥ سنوات
درهم	درهم	درهم	درهم	درهم
٧٧,٨٣٩,٨٤٣	(٧٧,٨٣٩,٨٤٣)	(٧٧,٨٣٩,٨٤٣)	-	-
١٩٦,٠٨٨,٨٨٢	(٢١٥,٦٧١,٧٠١)	(٢٨,٣٠٣,٢٠٧)	(١٨٧,٣٦٨,٤٩٤)	-
١٥٠,١٤٥,٥٥٤	(٢٢٢,٧٣٣,٧٥١)	(١٣,٨٩١,٤٩١)	(٨٤,٥٨٨,١٢٣)	(١٢٤,٢٥٤,١٣٧)
<u>٤٢٤,٠٧٤,٢٧٩</u>	<u>(٥١٦,٢٤٥,٢٩٥)</u>	<u>(١٢٠,٠٣٤,٥٤١)</u>	<u>(٢٧١,٩٥٦,٦١٧)</u>	<u>(١٢٤,٢٥٤,١٣٧)</u>
	=====	=====	=====	=====
٣٣,١٦٣,١٤٣	(٣٣,١٦٣,١٤٣)	(٣٣,١٦٣,١٤٣)	-	-
١١٤,٥٣٥,٧١٤	(١٣١,٧٤٣,١٦١)	(١٢,٣٩٥,٢٧٠)	(١١٩,٣٤٧,٨٩١)	-
١٥١,١٦٢,٩٨٣	(٢٣١,٢٠١,٣٩١)	(١٢,٨٠٠,٩٧٣)	(٦٨,٨٩٣,٢٨١)	(١٤٩,٥٠٧,١٣٧)
<u>٢٩٨,٨٦١,٨٤٠</u>	<u>(٣٩٦,١٠٧,٦٩٥)</u>	<u>(٥٨,٣٥٩,٣٨٦)</u>	<u>(١٨٨,٢٤١,١٧٢)</u>	<u>(١٤٩,٥٠٧,١٣٧)</u>
	=====	=====	=====	=====

كما في ٣١ أغسطس ٢٠٢١

الذمم الدائنة التجارية والأخرى

(باستثناء السندات)

القروض

القروض المصرفية

التزامات الإيجار

كما في ٣١ أغسطس ٢٠٢٠

الذمم الدائنة التجارية والأخرى

(باستثناء السندات)

القروض

القروض المصرفية

التزامات الإيجار

تعليم القابضة ش.م.خ (شركة مساهمة خاصة) وشركاتها التابعة

إيضاحات حول البيانات المالية الموحدة للسنة المنتهية في ٣١ أغسطس ٢٠٢١

٤ إدارة المخاطر المالية (تابع)

٢-٤ إدارة مخاطر رأس المال

تتمثل أهداف المجموعة عند إدارة رأس المال في حماية قدرة المجموعة على مواصلة أعمالها وفقاً لمبدأ الاستمرارية بغرض توفير العائدات للمساهمين والفوائد لأصحاب المصلحة الآخرين والحفاظ على هيكل قوي لرأس المال وتخفيض تكلفة رأس المال.

تقوم المجموعة بمراقبة رأس المال استناداً إلى معدل الإقراض. يتم حساب هذا المعدل كإجمالي الدين مقسوماً على إجمالي رأس المال. يتمثل إجمالي الدين في إجمالي القروض، بما في ذلك "القروض قصيرة وطويلة الأجل" ناقصاً النقد وما يعادله كما في بيان المركز المالي الموحد. يتم حساب إجمالي رأس المال على أنه "صافي حقوق الملكية" كما في بيان المركز المالي الموحد.

٢٠٢٠	٢٠٢١	
درهم	درهم	
١١٤,٥٣٥,٧١٤	١٩٦,٠٨٨,٨٨٢	القروض المصرفية (إيضاح ١٣)
(١٣٤,١٠١,٣٨٢)	(٢٣٨,١٢٥,٠٧٦)	النقد والأرصدة المصرفية بما في ذلك ودائع الوكالة (الإيضاحين ١١ و ١٢)
-	-	صافي الدين
٨٨٩,٨٩٤,٧٠١	٩١٨,٥٥٠,٢٩٠	إجمالي حقوق الملكية
٨٨٩,٨٩٤,٧٠١	٩١٨,٥٥٠,٢٩٠	إجمالي رأس المال
لا ينطبق	لا ينطبق	معدل الإقراض

٣-٤ تقدير القيمة العادلة

تقارب القيمة الدفترية للموجودات والمطلوبات المالية لدى المجموعة قيمتها العادلة في ٣١ أغسطس ٢٠٢١ و ٢٠٢٠.

يقدم الجدول أدناه تحليلاً للأدوات المالية المسجلة بالقيمة العادلة بحسب طريقة التقييم. تم تعريف مختلف مستويات القيمة العادلة على النحو التالي:

(أ) الأسعار المعروضة (غير المعدلة) في أسواق نشطة لموجودات ومطلوبات متطابقة (المستوى ١).

(ب) المدخلات بخلاف الأسعار المدرجة الواردة ضمن المستوى ١ والتي يمكن ملاحظتها للموجودات أو المطلوبات إما بشكل مباشر (أي كأسعار) أو بشكل غير مباشر (أي مشتقة من الأسعار) (المستوى ٢).

(ج) مدخلات الموجودات والمطلوبات التي لا تستند إلى معطيات السوق القابلة للملاحظة (أي المدخلات غير القابلة للملاحظة) (المستوى ٣).

يعرض الجدول التالي الموجودات المالية التي يتم قياسها بالقيمة العادلة لدى المجموعة:

الإجمالي درهم	المستوى ٣ درهم	المستوى ٢ درهم	المستوى ١ درهم	
-	-	-	-	الموجودات
-	-	-	-	استثمارات حقوق الملكية بالقيمة العادلة من خلال الإيرادات الشاملة الأخرى
-	-	-	-	استثمارات حقوق الملكية بالقيمة العادلة من خلال الإيرادات الشاملة الأخرى/حصصة أملاك من الأدوات الطارئة القابلة للتحويل في ٣١ أغسطس ٢٠٢١
١,٢٥١,٣٩٣	١,٢٥١,٣٩٣	-	-	استثمارات حقوق الملكية بالقيمة العادلة من خلال الإيرادات الشاملة الأخرى/حصصة أملاك من الأدوات الطارئة القابلة للتحويل في ٣١ أغسطس ٢٠٢٠

تعليم القابضة ش.م.خ (شركة مساهمة خاصة) وشركاتها التابعة

إيضاحات حول البيانات المالية الموحدة للسنة المنتهية في ٣١ أغسطس ٢٠٢١

٤ إدارة المخاطر المالية (تابع)

٣-٤ تقدير القيمة العادلة (تابع)

يتم تحديد القيمة العادلة للأدوات المالية غير المتداولة في سوق نشط باستخدام أساليب التقييم. تقوم أساليب التقييم على استخدام معطيات السوق الملحوظة المتاحة إلى أقصى قدر ممكن والاعتماد بشكل محدود قدر الإمكان على التقديرات الخاصة بالمنشأة. في حال كانت كافة المعطيات الهامة المطلوبة لقياس القيمة العادلة للأداة ملحوظة، يتم إدراج هذه الأدوات ضمن المستوى ٢. إذا لم يعتمد واحد أو أكثر من المدخلات الهامة على بيانات السوق القابلة للملاحظة، يتم إدراج هذه الأدوات ضمن المستوى ٣.

٥ التقديرات المحاسبية الهامة

تتم بصورة مستمرة مراجعة التقديرات والأحكام، وهي تركز على الخبرة التاريخية وعوامل أخرى، بما في ذلك توقعات الأحداث المستقبلية التي يعتقد بأنها معقولة في ظل الظروف الحالية.

(أ) خسائر انخفاض قيمة الشهرة التجارية

تقوم المجموعة بتحديد ما إذا كانت الشهرة التجارية قد تعرضت لانخفاض القيمة مرة واحدة سنوياً على الأقل، وكذلك عند وجود مؤشرات على حدوث انخفاض في القيمة. يتطلب ذلك تقدير القيمة من استخدام الوحدات المنتجة للنقد المخصص لها الشهرة التجارية. إن تقدير القيمة من الاستخدام يتطلب من الإدارة وضع تقديرات حول التدفقات النقدية المستقبلية المتوقعة من الوحدات المنتجة للنقد، وكذلك اختيار معدل خصم مناسب بغرض احتساب القيمة الحالية لهذه التدفقات النقدية (إيضاح ٦).

(ب) انخفاض قيمة الموجودات المالية

لتحديد مدى ضرورة الاعتراف بخسائر انخفاض قيمة الموجودات المالية لدى المجموعة، تقوم المجموعة بوضع أحكام للتحقق مما إذا كانت هناك أية معطيات ملحوظة تشير إلى وجود انخفاض يمكن قياسه في التدفقات النقدية المستقبلية المقدرة. تستخدم المجموعة مصفوفة للمخصصات لقياس خسائر الائتمان المتوقعة.

يتم احتساب معدلات الخسائر باستخدام طريقة 'معدل الدوران' استناداً إلى احتمالية تطور الذمم المدينة خلال المراحل المتتالية للتعثر حتى الشطب. يتم احتساب معدلات الدوران بصورة منفصلة لحالات التعرض في القطاعات المختلفة للعملاء استناداً إلى السمات المشتركة من حيث مخاطر الائتمان.

ترتكز معدلات الخسائر على خسائر الائتمان الفعلية على مدى السنوات الماضية ويتم ضرب هذه المعدلات في عوامل قياسية لتعكس الفروقات بين الظروف الاقتصادية خلال الفترة التي تم خلالها جمع البيانات التاريخية والظروف الحالية ورؤية المجموعة للظروف الاقتصادية على مدى الأعمار المتوقعة للذمم المدينة. تركز العوامل القياسية على معدلات إجمالي الناتج المحلي الفعلية والمتوقعة.

تعليم القابضة ش.م.خ (شركة مساهمة خاصة) وشركاتها التابعة

إيضاحات حول البيانات المالية الموحدة للسنة المنتهية في ٣١ أغسطس ٢٠٢١

٦ الشهرة التجارية

٢٠٢٠	٢٠٢١	
درهم	درهم	
٢٧١,٥٥٢,١٤٠	١٤٠,٥٥٢,٢٧١	الاستحواذ من خلال دمج الأعمال:
٤٣٢,٤٦٤,٦٧	٦٧,٤٦٤,٤٣٢	- تعليم ش.ذ.م.م
		- تعليم للإدارة ش.ذ.م.م
٧٠٣,٠١٦,٢٠٨	٢٠٨,٠١٦,٧٠٣	
-	(٣,٠٨٤,٦٤٠)	ناقصاً: خسائر انخفاض القيمة
٧٠٣,٠١٦,٢٠٨	٢٠٤,٩٣٢,٠٦٣	
=====	=====	

تتمثل الشهرة التجارية عند الاستحواذ على "تعليم ش.ذ.م.م" و"تعليم للإدارة ش.ذ.م.م" في الثمن الزائد عن القيمة العادلة للموجودات والمطلوبات المستحوذ عليها بما في ذلك الموجودات والمطلوبات القابلة للتحديد. تتمثل الموجودات القابلة للتحديد في المنافع الاقتصادية المستقبلية من الموجودات التي لا يمكن تحديدها بشكل فردي ويتم الاعتراف بها بشكل منفصل.

قامت المجموعة بالاعتراف بخسائر انخفاض في قيمة الشهرة التجارية بقيمة ٣.٠٨ مليون درهم نتيجة إغلاق حضانة حديقة الأطفال خلال السنة المنتهية في ٣١ أغسطس ٢٠٢١.

لغرض اختبار انخفاض قيمة الشهرة التجارية، تم تحديد المبالغ القابلة للاسترداد من الوحدات المنتجة للنقد على أساس القيمة من الاستخدام بالاستناد إلى توقعات التدفق النقدي المعتمدة من قبل الإدارة لفترة خمس سنوات. تم تقدير التدفقات النقدية لما بعد فترة الخمس سنوات باستخدام معدلات النمو النهائية الميينة أدناه. تشمل الافتراضات الرئيسية المستخدمة لاحتساب القيمة من الاستخدام على معدل خصم ما قبل الضريبة قائم على أساس المخاطر (المتوسط المرجح لتكلفة رأس المال)، وإجمالي الهوامش بما يتوافق مع التجارب التاريخية المعدلة على أساس الكفاءة المتوقعة وتحسن الأسعار، ومعدلات النمو القائمة على توقعات الإدارة بشأن تطور السوق. لا يتجاوز معدل النمو متوسط معدل النمو طويل الأجل للأسواق التي تعمل فيها الوحدات المنتجة للنقد. ليس من شأن أي تغييرات محتملة بشكل معقول على الافتراضات أن تسفر عن انخفاض القيمة. فيما يلي الافتراضات الأساسية المستخدمة لاحتساب القيمة من الاستخدام:

٢٠٢٠	٢٠٢١	
معدل الخصم (المتوسط المرجح لتكلفة رأس المال)	معدل النمو	معدل الخصم (المتوسط المرجح لتكلفة رأس المال)
٢%	١٢%	١٢%
٢%	١٢%	١٢%
		تعليم ش.ذ.م.م
		تعليم للإدارة ش.ذ.م.م

حساسية التغيرات في الافتراضات

بالنسبة لتقييم القيمة من الاستخدام للوحدات المنتجة للنقد أعلاه، ترى الإدارة أنه لا وجود لتغيرات معقولة محتملة في أي من الافتراضات الرئيسية أعلاه بما ستنج عنها قيمة دفترية للوحدة المنتجة للنقد تتجاوز بصورة مادية قيمتها القابلة للاسترداد.

تعليم القابضة ش.م.خ (شركة مساهمة خاصة) وشركاتها التابعة

إيضاحات حول البيانات المالية الموحدة للسنة المنتهية في ٣١ أغسطس ٢٠٢١

٧ الموجودات الأخرى غير الملموسة

التكلفة	العلامات التجارية والمناهج درهم	علاقات الطلاب درهم	انخفاض الإيجارات عن القيمة السوقية درهم	الإجمالي درهم
في ١ سبتمبر ٢٠١٩ / ٣١ أغسطس ٢٠٢٠	١٨,٦١١,٥٤٦	١٠,٧٧٤,١٦٢	٤١,٥١٤,٢٩٢	٧٠,٩٠٠,٠٠٠
في ١ سبتمبر ٢٠٢٠ / ٣١ أغسطس ٢٠٢١	١٨,٦١١,٥٤٦	١٠,٧٧٤,١٦٢	٤١,٥١٤,٢٩٢	٧٠,٩٠٠,٠٠٠
الإطفاء المتراكم في ١ سبتمبر ٢٠١٩ الإطفاء المحمل للسنة	١٨,٦١١,٥٤٦	١٠,٧٧٤,١٦٢	٢٨,١١٣,١٩٠	٥٧,٤٩٨,٨٩٨
في ٣١ أغسطس ٢٠٢٠ الإطفاء المحمل للسنة	-	-	٧٩٥,٠٣٦	٧٩٥,٠٣٦
في ٣١ أغسطس ٢٠٢٠ الإطفاء المحمل للسنة	١٨,٦١١,٥٤٦	١٠,٧٧٤,١٦٢	٢٨,٩٠٨,٢٢٦	٥٨,٢٩٣,٩٣٤
في ٣١ أغسطس ٢٠٢١	-	-	٥٢٤,٤١٦	٥٢٤,٤١٦
في ٣١ أغسطس ٢٠٢١	١٨,٦١١,٥٤٦	١٠,٧٧٤,١٦٢	٢٩,٤٣٢,٦٤٢	٥٨,٨١٨,٣٥٠
صافي القيمة الدفترية في ٣١ أغسطس ٢٠٢١	-	-	١٢,٠٨١,٦٥٠	١٢,٠٨١,٦٥٠
في ٣١ أغسطس ٢٠٢٠	-	-	١٢,٦٠٦,٠٦٦	١٢,٦٠٦,٠٦٦

تعليم القايزة ش.م.خ (شركة مساهمة خاصة) وشركاتها التابعة

إيضاحات حول البيانات المالية الموحدة للسنة المنتهية في ٣١ أغسطس ٢٠٢١

٨ الممتلكات والمعدات

الإجمالي درهم	أعمال رأسمالية قيد الإنجاز درهم	سيارات درهم	الكتب والمعدات المكتبية والمدرسية والمعدات التكنولوجية درهم	الأثاث والتجهيزات درهم	التحسينات على العقارات المستأجرة والمعدات الخارجية درهم	المباني درهم	الأراضي درهم	التكلفة
١,١٧٧,٠٣٥,٩٨١	٦,١٠٠,٧٢٢	١,١٤٩,٦٣٠	١٠٠,٨٠٠,٧٦٢	٤٠,٠٩٤,١٦١	٤٣,٧٧١,٩٠٢	٨٣٦,٨٢٠,٦٨٣	١٤٨,٢٩٨,١٢١	في ١ سبتمبر ٢٠١٩
٥٨,٧١٩,٥٥٥	٣٧,٨٤٦,٠٤١	-	٨,٨٥٠,١٢٨	٤,١٢٦,٣١٥	٧,٨٩٧,٠٧١	-	-	الإضافات
-	(١٢,١٥٨,٠٣٥)	-	-	-	-	١٢,١٥٨,٠٣٥	-	المحول من أعمال رأسمالية قيد الإنجاز
(٥,٧٣١,٧٤٠)	-	(٥٢,٤٣٠)	(٢,٩١٧,٢٧٠)	(١,٥٧٧,٤٤٦)	(١,١٨٤,٥٩٤)	-	-	الاستبعادات والمشطوبات
١,٢٣٠,٠٢٣,٧٩٦	٣١,٧٨٨,٧٢٨	١,٠٩٧,٢٠٠	١٠٦,٧٣٣,٦٢٠	٤٢,٦٤٣,٠٣٠	٥٠,٤٨٤,٣٧٩	٨٤٨,٩٧٨,٧١٨	١٤٨,٢٩٨,١٢١	في ٣١ أغسطس ٢٠٢٠
١٦٩,٢٦٨,٥٣٦	١٥٣,٧٢٤,٦٢٦	٤٠٩,٩٦٤	١٠,٣٨٨,٤٣٦	٣,١٧٥,٧٢٣	١,٥٦٩,٧٨٧	-	-	الإضافات
(٣٩٦,٤٤٣)	-	(٣٤٠,٤٤٣)	-	-	(٥٦,٠٠٠)	-	-	الاستبعادات والمشطوبات
١,٣٩٨,٨٩٥,٨٨٩	١٨٥,٥١٣,٣٥٤	١,١٦٦,٧٢١	١١٧,١٢٢,٠٥٦	٤٥,٨١٨,٧٥٣	٥١,٩٩٨,١٦٦	٨٤٨,٩٧٨,٧١٨	١٤٨,٢٩٨,١٢١	في ٣١ أغسطس ٢٠٢١
٣٤٩,٢٥٥,٨٦٢	-	٧٩٠,٠٨٥	٨٩,٣٣٠,٠٨٠	٣٤,٠٤١,٥٧٢	١٤,٩٤٣,٣٨٠	٢١٠,١٥٠,٧٤٥	-	الاستهلاك المتراكم
٤٥,٠٣٢,٩٠٩	-	١٤٧,٠٠٨	٨,٦٩٦,٨٠٢	٣,٥٦٤,٢٧٧	٣,٨٩٥,٩٦١	٢٨,٧٢٨,٨٦١	-	في ١ سبتمبر ٢٠١٩
(٥,٧٣١,٧٤٠)	-	(٥٢,٤٣٠)	(٢,٩١٧,٢٧٠)	(١,٥٧٧,٤٤٦)	(١,١٨٤,٥٩٤)	-	-	المحمل للسنة
٣٨٨,٥٥٧,٠٣١	-	٨٨٤,٦٦٣	٩٥,١٠٩,٦١٢	٣٦,٠٢٨,٤٠٣	١٧,٦٥٤,٧٤٧	٢٣٨,٨٧٩,٦٠٦	-	في ٣١ أغسطس ٢٠٢٠
٤٤,٢٩٣,٦٨٦	-	١٤٨,٧٣٧	٨,٤٧٤,٣٩٤	٢,٧٩٦,١٧٠	٣,٧٢٢,٢٠٠	٢٩,١٥٢,١٨٥	-	المحمل للسنة
(٢٩٥,٥٩٦)	-	(٢٩٥,٥٩٦)	-	-	-	-	-	الاستبعادات والمشطوبات
٤٣٢,٥٥٥,١٢١	-	٧٣٧,٨٠٤	١٠٣,٥٨٤,٠٠٦	٣٨,٨٢٤,٥٧٣	٢١,٣٧٦,٩٤٧	٢٦٨,٠٣١,٧٩١	-	في ٣١ أغسطس ٢٠٢١
٩٦٦,٣٤٠,٧٦٨	١٨٥,٥١٣,٣٥٤	٤٢٨,٩١٧	١٣,٥٣٨,٠٥٠	٦,٩٩٤,١٨٠	٣٠,٦٢١,٢١٩	٥٨٠,٩٤٦,٩٢٧	١٤٨,٢٩٨,١٢١	صافي القيمة الدفترية
٨٤١,٤٦٦,٧٦٥	٣١,٧٨٨,٧٢٨	٢١٢,٥٣٧	١١,٦٢٤,٠٠٨	٦,٦١٤,٦٢٧	٣٢,٨٢٩,٦٣٢	٦١٠,٠٩٩,١١٢	١٤٨,٢٩٨,١٢١	في ٣١ أغسطس ٢٠٢١
								في ٣١ أغسطس ٢٠٢٠

تعليم القابضة ش.م.خ (شركة مساهمة خاصة) وشركاتها التابعة

إيضاحات حول البيانات المالية الموحدة للسنة المنتهية في ٣١ أغسطس ٢٠٢١

٨ الممتلكات والمعدات (تابع)

(أ) تتألف الأراضي من قطعة أرض تم منحها للشركة في مردف، دبي وخمس قطع أخرى بنظام التملك الحر في جزر الجميرا وحديقة الجميرا، والثنايا ٤ وتلال الإمارات ومدينة دبي للاستوديوهات، على التوالي. يتم الاحتفاظ بقطع الأرض هذه (باستثناء قطعة الأرض الكائنة في مدينة دبي للاستوديوهات) بشكل قانوني باسم "تعليم للإدارة ش.م.خ." بغرض المصلحة النفعية لـ "تعليم ش.م.خ.". يتم الاحتفاظ بقطعة الأرض الكائنة في مدينة دبي للاستوديوهات بشكل قانوني باسم "تعليم ش.م.خ."

(ب) تشتمل المباني بصورة رئيسية على تكلفة الإنشاء والتوسع وتجديد خمسة مباني مدرسية وهي الأكاديمية الأمريكية للبنات ومدرسة الراحة انترناشيونال ومدرسة جرينفيلد الدولية ومدرسة الراحة انترناشيونال - خليفة أ (المرحلة ١) وحضانة حديقة الأطفال باليرشاء، حيث تم إنشاء تلك المدارس على أراضي مؤجرة بينما تم إنشاء مبنى مدرسة أبتاون (المرحلة ١ والمرحلة ٢ والمرحلة ٣) على أرض ممنوحة كما تم بناء روضة دبي البريطانية فاوندیشن ومدرسة دبي البريطانية جميرا بارك والمباني السكنية لموظفي مدينة دبي للاستوديوهات على أرض مستحوذ عليها ومملوكة تملك حر. بينما المبنى الخاص بمدرسة الجميرا للبيكالوريا فهو مستأجر. إن جميع عقود الإيجار المذكورة أعلاه باستثناء عقود الإيجار الخاصة بمدرسة الراحة انترناشيونال ومدرسة الجميرا للبيكالوريا باسم "تعليم للإدارة ش.م.خ." التي تحتفظ بها بالإنابة عن "تعليم ش.م.خ." وترى إدارة "تعليم ش.م.خ." أنه سوف يتم تجديد عقود الإيجار المعنية في المستقبل المنظور.

(ج) كما في ٣١ أغسطس ٢٠٢١، تتضمن الأعمال الرأسمالية قيد الإنجاز بصورة أساسية التكاليف المتعلقة بإنشاء المرحلة ٢ من مدرسة الراحة انترناشيونال ٢ (خليفة أ) في أبوظبي بدولة الإمارات العربية المتحدة. راجع أيضاً الإيضاح ٣١.

(د) حصلت "تعليم ش.م.خ." في ٩ مايو ٢٠١١ على منحة في شكل قطعة أرض من حكومة دبي لإنشاء مدرسة ("مدرسة أبتاون"). إن هذه المنحة هي منحة مشروطة وتنص على أنه كان يتعين على "تعليم ش.م.خ." البدء في إنشاء قسم لرياض الأطفال خلال سنة واحدة من تاريخ استلام الأرض الممنوحة والبدء في بناء مدارس ابتدائية وإعدادية وثانوية خلال ثلاث سنوات من تاريخ استلام الأرض الممنوحة. في ٣١ أغسطس ٢٠١٢، قامت "تعليم ش.م.خ." بالانتهاء من إنشاء قسم لرياض الأطفال ("المرحلة ١ من مدرسة أبتاون") وقد تم تشغيله اعتباراً من سبتمبر ٢٠١٢. علاوة على ذلك، أكد مجلس إدارة "تعليم ش.م.خ." في ٣١ أغسطس ٢٠١٢ على أنه سوف يتم الوفاء بالشروط الأخرى الملحقة بهذه المنحة وقام بالاعتراف بالقيمة العادلة الخاصة بقطعة الأرض الممنوحة كإيرادات مؤجلة. وقد تم الحصول على قيمة هذه الأرض الممنوحة من شركة مستقلة متخصصة في تقييم العقارات، والتي أجرت التقييم وفقاً لدليل التقييم والتأمين الصادر من قبل المعهد الملكي للمقيمين القانونيين. وفقاً لتقرير شركة التقييم المستقلة، بلغت القيمة السوقية للأرض ١٠٠ مليون درهم. وقد أوضحت شركة التقييم المستقلة في تقريرها أنه طبقاً للقوانين العقارية، يتطلب تحويل ملكية أرض ممنوحة إلى الملكية الخاصة (الحصول على سند ملكية مطلقة لقطعة الأرض) دفع رسوم تعادل ٣٠٪ من القيمة السوقية لقطعة الأرض. تطبيقاً لسياسة توخي الحذر، قرر مجلس إدارة "تعليم ش.م.خ." قيد قطعة الأرض الممنوحة بما يعادل ٧٠٪ من قيمتها السوقية في تلك السنة على أن يتم قيد النسبة المتبقية البالغة ٣٠٪ عندما تقرر "تعليم ش.م.خ." الحصول على سند ملكية خاصة لهذه قطعة الأرض في المستقبل.

(هـ) كما في ٣١ أغسطس ٢٠١٤ تم الانتهاء من إنشاء المرحلة ٣ من مدرسة أبتاون والتي تتضمن الأجزاء المتبقية الخاصة بالمرحلتين الإعدادية والثانوية والتي بدأت عملياتها التشغيلية اعتباراً من سبتمبر ٢٠١٤. ومن ثم فقد تم الوفاء بكافة الشروط الملحقة بالمنحة المشروطة لقطعة الأرض (إيضاح ١٥).

(و) خلال سنة ٢٠١٤، استحوذت "تعليم ش.م.خ." على قطعة أرض مملوكة تملك حر في مدينة دبي للاستوديوهات بإمارة دبي مقابل مبلغ ٢٤.٢ مليون درهم، تم سداد المبلغ على دفعة واحدة. هذا وقد تم توقيع اتفاقية البيع والشراء بين "تعليم ش.م.خ." والبايع بتاريخ ١٤ أغسطس ٢٠١٤، إلا أنه تم استلام سند الملكية عقب نهاية السنة في ٢٢ سبتمبر ٢٠١٤. عقب الانتهاء من التصميم شرعت "تعليم ش.م.خ." في إنشاء برج سكني لإقامة الموظفين على قطعة الأرض. تم الانتهاء من تشييد البرج السكني في ٢٠١٦ وهو قيد الاستعمال حالياً لإقامة الموظفين.

تعليم القابضة ش.م.خ (شركة مساهمة خاصة) وشركاتها التابعة

إيضاحات حول البيانات المالية الموحدة للسنة المنتهية في ٣١ أغسطس ٢٠٢١

٩ وديعة وكالة أملاك واستثمارات حقوق ملكية بالقيمة العادلة من خلال الإيرادات الشاملة الأخرى

أبرمت المجموعة في أوائل ٢٠٠٧ اتفاقية وكالة رئيسية مع أملاك للتمويل ش.م.ع. ("أملاك"). تقوم المجموعة بموجب شروط هذه الاتفاقية بإيداع ودائع وكالة تجارية لدى أملاك من وقت لآخر. تتراوح فترات ودائع الوكالة بين شهر وثلاثة أشهر وستة أشهر.

أجرت شركة أملاك بعض عمليات إعادة الهيكلة بتاريخ ٢٥ نوفمبر ٢٠١٤ الذي شهد توقيع جميع الأطراف على الاتفاقية، وقد تم إيقاف الاعتراف بالوديعة غير المتداولة المعترف بها سابقاً وتم الاعتراف بأداتين ماليتين. تم تحديد القيمة الدفترية للأداتين عند الاعتراف المبدئي باعتبارها نسبة من القيمة العادلة للأداتين الجديتين. في عام ٢٠١٤، تم تحويل تعديل القيمة الدفترية بقيمة ١,٦١٥,٨١١ إلى احتياطي القيمة العادلة.

في مارس ٢٠٢١، وقعت المجموعة اتفاقية تسوية مع شركة أملاك وحصلت بموجبها على مبلغ نقدي بقيمة ٢٠.٣٦ مليون درهم كنسوية كاملة لكلي الأداتين الماليتين.

وديعة وكالة أملاك بالتكلفة المطفأة

٢٠٢٠	٢٠٢١	
درهم	درهم	
٤,٦٧٤,١٦٥	١,٧٢٦,١٣٧	التكلفة المطفأة كما في ١ سبتمبر
٢٦,١٤٦,٦٠٩	٢٣,٢٩٩,٧٥٩	الجزء المتداول من وديعة وكالة أملاك
		الجزء غير المتداول من وديعة وكالة أملاك
٣٠,٨٢٠,٧٧٤	٢٥,٠٢٥,٨٩٦	مصرفات مدفوعة مقدماً مستلمة خلال السنة
(١٥٢,٨٤٣)	(١,٩٤٦,٥٣٢)	خسائر الانخفاض في القيمة للسنة
(٥,٦٤٢,٠٣٥)	(٦,٩٦٤,٦٢٦)	
٢٥,٠٢٥,٨٩٦	١٦,١١٤,٧٣٨	التكلفة المطفأة كما في ٣١ أغسطس
=====	=====	
-	(١٦,١١٤,٧٣٨)	المتحصلات المستلمة عند التسوية
=====	=====	

وديعة وكالة أملاك مصنفة على أنها استثمارات في حقوق الملكية بالقيمة العادلة من خلال الإيرادات الشاملة الأخرى

٢٠٢٠	٢٠٢١	
درهم	درهم	
١,٢٥١,٣٩٣	١,٢٥١,٣٩٣	القيمة العادلة كما في ١ سبتمبر
-	٢,٨٧٩,٥٠٨	التغير في القيمة العادلة خلال السنة والمعترف به مباشرة
		ضمن الإيرادات الشاملة الأخرى
١,٢٥١,٣٩٣	٤,١٣٠,٩٠١	القيمة العادلة كما في ٣١ أغسطس
=====	=====	
-	(٤,١٣٠,٩٠١)	المتحصلات المستلمة عند التسوية
=====	=====	

تعليم القابضة ش.م.خ (شركة مساهمة خاصة) وشركاتها التابعة

إيضاحات حول البيانات المالية الموحدة للسنة المنتهية في ٣١ أغسطس ٢٠٢١

١٠ رسوم ودمم مدينة أخرى

٢٠٢٠ (درهم)	٢٠٢١ (درهم)	
٦,١٢٤,٨٧٤ (٤,٣٠٥,٩٣٠)	٥,٩٣٧,٥٨١ (٣,٦٨٤,٩٦١)	رسوم مستحقة القبض ناقصاً: مخصص انخفاض قيمة الرسوم مستحقة القبض (إيضاح ٤)
١,٨١٨,٩٤٤	٢,٢٥٢,٦٢٠	مصروفات مدفوعة مقدماً*
٢٦,٦٩٥,٨٥٢	٢٩,٧٨٧,٥٦٠	ودائع ومبالغ مدفوعة مقدماً
٤٦,٨٢٢,٣٦٣	٣٨,٦٦٩,٣٨٤	دمم مدينة أخرى
١,٠١٠,٩١٢	-	
٧٦,٣٤٨,٠٧١ (٢٥,٩٠٩,٠٠٠)	٧٠,٧٠٩,٥٦٤ (١,٤٦٦,٧٦٦)	ناقصاً: مبالغ رأسمالية مدفوعة مقدماً معرضة كغير متداولة**
٥٠,٤٣٩,٠٧١	٦٩,٢٤٢,٧٩٨	

إن القيم الدفترية للرسوم والدمم المدينة الأخرى للمجموعة مقومة بالدرهم الإماراتي. يتم بيان ما تم رسده وتحريره من مخصص انخفاض قيمة الذمم المدينة ضمن "المصروفات الإدارية والعمومية" في الأرباح أو الخسائر.

*تتضمن المصروفات المدفوعة مقدماً مبلغ ٢٠.٣ مليون درهم (٢٠٢٠: ١٦.٧ مليون درهم) مدفوع مقابل سكن الموظفين بما في ذلك بدل الإيجار المدفوع مقدماً.

**تتعلق المبالغ الرأسمالية المدفوعة مقدماً بالمبالغ المدفوعة من المجموعة إلى المقاول مقابل إنشاء المرحلة ٢ من مدرسة الراحة الدولية في مدينة خليفة أ بأبوظبي، دولة الإمارات العربية المتحدة.

١١ ودائع الوكالة

٢٠٢٠ درهم	٢٠٢١ درهم	
٦٠,٠٠٥,٠٠٠ (٤٥,٠٠٢,٨٣٣)	٤٥,١٣١,٣٨٩ -	ودائع الوكالة ناقصاً: ودائع الوكالة - ذات فترة استحقاق تزيد عن ٣ أشهر (إيضاح ١٢)
٢٠,٠٠٢,١٦٧	٤٥,١٣١,٣٨٩	

تخضع ودائع الوكالة المودعة لدى بنك محلي لهامش ربح يتراوح من ٠.٣٠٪ إلى ٠.٨٠٪ سنوياً (٢٠٢١: ٠.٣٥٪ إلى ١.١٥٪ سنوياً).

١٢ النقد وما يعادله

٢٠٢٠ درهم	٢٠٢١ درهم	
١٩١,٩٣٥	٢٩٥,٤٦٠	النقد في الصندوق
٧٣,٩٠٤,٤٤٧	١٨٤,٦٣٥,٣٤٧	النقد لدى البنوك
-	٨,٠٦٢,٨٨٠	ودائع الصكوك
٤٠,٠٠٢,٨٣٣	-	ودائع الوكالة (إيضاح ١١)
١١٤,٠٩٩,٢١٥	١٩٢,٩٩٣,٦٨٧	

تخضع ودائع الصكوك المودعة لدى مؤسسات مالية محلية لهامش ربح يتراوح من ١.٧٥٪ إلى ٢٪ سنوياً وتستحق الاسترداد في أي وقت بعد ٣٠ يوم من تاريخ الإيداع وبدون أي غرامة.

تعليم القابضة ش.م.خ (شركة مساهمة خاصة) وشركاتها التابعة

إيضاحات حول البيانات المالية الموحدة للسنة المنتهية في ٣١ أغسطس ٢٠٢١

١٣ القروض المصرفية

٢٠٢٠	٢٠٢١	
درهم	درهم	
٨٤,٣٤٦,٥٦٤	١١٤,٥٣٥,٧١٤	في ١ سبتمبر
٣,٦٣٧,٧٥٥	٣,٦١٧,١١٦	زائداً: تكاليف تمويل محملة للسنة (إيضاح ٢٢ (أ))
٧٥,٦٣١,٨٤٦	٩٠,٠٠٠,٠٠٠	زائداً: قرض مسحوب
(٤,٣٣٤,٣١٩)	(٣,٦١٧,١١٦)	ناقصاً: تكاليف تمويل مدفوعة خلال السنة
(٤٤,٧٤٦,١٣٢)	(٨,٤٤٦,٨٣٢)	ناقصاً: المبالغ المسددة خلال السنة
١١٤,٥٣٥,٧١٤	١٩٦,٠٨٨,٨٨٢	في ٣١ أغسطس
(٩,٩٢٨,٥٧١)	(٢٤,٥٣٥,٢٩٨)	ناقصاً: الاستحقاق قصير الأجل للقروض المصرفية
١٠٤,٦٠٧,١٤٣	١٧١,٥٥٣,٥٨٤	الاستحقاق طويل الأجل للقروض المصرفية

يخضع التمويل لربح يتم دفعه بصورة ربع سنوية وفقاً لأسعار الفائدة السائدة لدى بنوك الإمارات (إيبور) لمدة ثلاثة أشهر بالإضافة إلى هامش ربح بحد أدنى ٨٥٪ في عام ٢٠٢١ (٢٠٢٠: ٨٥٪).

تم إدراج تكاليف التمويل البالغة ٢,٤٠٦,١٦٢ درهم (٢٠٢٠: ٣,٠٢٩,٥٩٠ درهم) كتكاليف تمويل في الأرباح أو الخسائر، وتمت رسمة تكاليف القروض بقيمة ١,٢١٠,٩٥٤ درهم (٢٠٢٠: ٦٠٨,١٦٥ درهم) كجزء من الموجودات المؤهلة خلال السنة.

إن القيمة الدفترية للقروض المتداولة تقارب قيمتها العادلة في تاريخ التقرير. تعتبر القروض طويلة الأجل محملة بمعدلات فائدة متغيرة مرتبطة بالسوق ولذلك فإن القيم الدفترية للقروض غير المتداولة تقارب قيمتها العادلة بتاريخ التقرير.

يتم ضمان القروض أعلاه بموجب ما يلي:

- اتفاقية حماية الأصول المنقولة؛
- رهن قانوني من الدرجة الأولى على العقار المشيد على قطعة أرض رقم ٩١، الحبيبة الثانية، دبي (مبنى مدينة دبي للاستوديوهات) مقابل مبلغ ٨٨.٢ مليون درهم لصالح البنك المقرض؛
- تنازل عن وثيقة تأمين على العقار المشيد على قطعة أرض رقم ٩١، الحبيبة الثانية، دبي لصالح البنك المقرض؛
- رهن قانوني من الدرجة الأولى على العقار المشيد على قطعة أرض رقم ٣٨٢ (٢٥-٤٢٩٣)، مردف، دبي (مدرسة أبتاون مردف) مقابل ١٠٠ مليون درهم لصالح البنك المقرض؛
- تنازل عن وثيقة تأمين على مبنى مدرسة أبتاون مردف المشيدة على قطعة أرض رقم ٣٨٢ (٢٥١-٤٢٩٣)، مردف، دبي، لصالح البنك المقرض؛
- تنازل عن اتفاقية مدرسة جرين فيلد إنترناشيونال المشيدة على قطعة أرض رقم ٢٩٨-٢٤٩، مجمع دبي للاستثمار، وتم الإقرار بالتنازل واعتماده من قبل شركة تطوير مجمع دبي للاستثمار ذ.م.خ، بما يغطي تسهيلات لشركة تعليم للإدارة ش.ذ.م.خ؛
- رهن قانوني من الدرجة الأولى على قطعة الأرض رقم ٦٦٤٨ (٣٩٤-٤٠٤٦) الموجودة في الثانية الرابعة، دبي (مدرسة دبي البريطانية، دبي) مقابل مبلغ ٤٠ مليون درهم لصالح البنك المقرض؛
- تنازل عن وثيقة تأمين على مبنى مشيد في مدرسة دبي البريطانية على قطعة الأرض رقم ٦٦٤٨ (٣٩٤-٤٠٤٦) الموجودة في الثانية الرابعة، دبي بما يغطي قيمة الرهن؛
- تنازل عن وثيقة تأمين على مبنى مشيد في مدرسة جرين فيلد إنترناشيونال المشيدة على قطعة أرض رقم ٢٩٨-٢٤٩، مجمع دبي للاستثمار، دبي لصالح البنك المقرض؛
- تنازل عن جميع الذمم المدينة والتدفقات النقدية والرسوم الدراسية من جميع المدارس التابعة لشركات مجموعة تعليم القابضة ش.م.خ لصالح البنك (كل مدين / مدين بالشراكة يتنازل عن كافة الذمم المدينة / التدفقات النقدية من جميع المدارس مقابل التسهيلات التي تم الحصول عليها / مقرر الحصول عليها من الشركة نفسها أو أي شركة من شركات المجموعة والتي تم الحصول عليها أو يتم الحصول عليها في المستقبل من البنك)؛
- تنازل عن وثيقة تأمين على مدرسة الراحة انترناشيونال - خليفة أ أبو ظبي بما يغطي تسهيل إجازة (٢)، لصالح البنك المقرض بحلول يناير ٢٠٢١ وبقيمة يقبلها البنك؛

تعليم القابضة ش.م.خ (شركة مساهمة خاصة) وشركاتها التابعة

إيضاحات حول البيانات المالية الموحدة للسنة المنتهية في ٣١ أغسطس ٢٠٢١

١٣ القروض (تابع)

- (ل) تنازل عن جميع الذمم المدينة والتدفقات النقدية والرسوم الدراسية من مدرسة الراحة انترناشيونال - خليفة أبو ظبي بما يغطي تسهيل إجازة (٢)، لصالح البنك المقرض (بمجرد الانتهاء من تشييد المدرسة وتشغيلها)؛
- (م) تنازل التدفقات النقدية بموجب توكيل / عقد وكالة موقع بين تعليم القابضة ش.م.خ وتعليم إس بي في المحدودة (أو أي منشأة أخرى لديها موجودات ممولة من البنك) لصالح البنك المقرض؛
- (ن) رهن سلمي على حصص تعليم ش.م.خ التي لن تقوم تعليم القابضة ش.م.خ ببيعها أو رهنها دون الحصول على موافقة خطية مسبقة من البنك خلال فترة التسهيل؛ و
- (س) ضمان مشترك لجميع الضمانات متضمنة رهن عقاري يغطي جميع تسهيلات شركة تعليم ش.م.خ وتعليم للإدارة ش.م.خ وتعليم القابضة ش.م.خ حتى التسوية الكاملة والنهائية لجميع التسهيلات / التعرضات.

يتعين على المجموعة بموجب التسهيل أعلاه الالتزام بالشروط المالية التالية:

- (أ) الاحتفاظ بالحد الأدنى من نسبة تغطية خدمة الدين بمقدار ١.٣ مرة في جميع الأوقات؛
- (ب) الحد الأقصى لصافي الدين / الأرباح قبل الفائدة والضريبة والاستهلاك والإطفاء بمقدار ٤ مرات؛ و
- (ج) الاحتفاظ بالحد الأقصى لمعدل الاقتراض بمقدار مرة واحدة في جميع الأوقات

كما في تاريخ التقرير، تلتزم المجموعة بالشروط الواردة أعلاه.

١٤ مخصص تعويضات نهاية الخدمة للموظفين

٢٠٢٠	٢٠٢١	
درهم	درهم	
٢٢,١٩٢,٤٨٣	١٧,١٧٩,١٤٩	في ١ سبتمبر
٦,٥٨٨,٠١٠	٧,٥٩٩,٨٠٩	زائداً: المخصص المرصود للسنة (إيضاح ٢٠)
(١١,٦٠١,٣٤٤)	(٥,٦٢٤,٥٧٨)	ناقصاً: المبالغ المدفوعة خلال السنة
١٧,١٧٩,١٤٩	١٩,١٥٤,٣٨٠	في ٣١ أغسطس
=====	=====	

تقوم المجموعة برصد مخصص تعويضات نهاية الخدمة لموظفيها. يركز استحقاق هذه التعويضات على الراتب النهائي للموظف وفترة خدمته شريطة اكتمال الحد الأدنى لفترة الخدمة. يتم تحميل التكاليف المتوقعة لهذه التعويضات على مدى فترة التعيين، والتي يتم احتسابها وفقاً لأحكام قانون العمل لدولة الإمارات العربية المتحدة.

١٥ الإيرادات المؤجلة من المنحة الحكومية

٢٠٢٠	٢٠٢١	
درهم	درهم	
٥٦,٠٥٧,٨٧٣	٥٣,٦٢٠,٥٧٤	في ١ سبتمبر
(٢,٤٣٧,٢٩٩)	(٢,٤٣٧,٣٠٠)	ناقصاً: المحول إلى الأرباح أو الخسائر
٥٣,٦٢٠,٥٧٤	٥١,١٨٣,٢٧٤	في ٣١ أغسطس
(٢,٤٣٧,٢٩٩)	(٢,٤٣٧,٣٠٠)	ناقصاً: الاستحقاق قصير الأجل للإيرادات المؤجلة من المنحة الحكومية
٥١,١٨٣,٢٧٥	٤٨,٧٤٥,٩٧٤	الاستحقاق طويل الأجل للإيرادات المؤجلة من المنحة الحكومية
=====	=====	

تم احتساب المبلغ المخصص للإيرادات المؤجلة فيما يتعلق بالأرض الممنوحة لمدرسة أبتاون انترناشيونال المرحلة ١ والمرحلة ٢ استناداً إلى القدرة الاستيعابية لمدرسة أبتاون انترناشيونال (المرحلة ١ و ٢ و ٣). يتم إطفاء المبلغ المخصص على مدى العمر الإنتاجي للمبنى المشيد الخاص بمدرسة أبتاون انترناشيونال (إيضاح ٨ (د)).

تعليم القابضة ش.م.خ (شركة مساهمة خاصة) وشركاتها التابعة

إيضاحات حول البيانات المالية الموحدة للسنة المنتهية في ٣١ أغسطس ٢٠٢١

١٦ الذمم الدائنة التجارية والأخرى

٢٠٢٠	٢٠٢١	
درهم	درهم	
٢٥,٢٩٥,٩٦٠	٣٤,٦٣٢,٦٣٠	ذمم دائنة تجارية
٣,٨٢٧,٨٧٢	٢٩,٩٨٧,٩٩٦	الاستحقاقات والمخصصات
٣,٤٧٠,٤٤٧	١٢,٨٦٥,٤٦٨	ذمم محتجزات دائنة
٥,٦٥١,٠٣٥	٤,٩٣٩,٨٧١	سندات دائنة مستحقة الدفع
٥٦٨,٨٦٤	٣٥٣,٧٤٩	توزيعات أرباح مستحقة الدفع
<u>٣٨,٨١٤,١٧٨</u>	<u>٨٢,٧٧٩,٧١٤</u>	
<u>(٤,٩٣٩,٩٤٧)</u>	<u>(٤,٢٢٨,٩٠٨)</u>	ناقصاً: السندات الدائنة طويلة الأجل
<u>٣٣,٨٧٤,٢٣١</u>	<u>٧٨,٥٥٠,٨٠٦</u>	
=====	=====	

تتعلق السندات التجارية طويلة الأجل بالمتحصلات من إصدار مقاعد الطلاب ذات الأولوية الممنوحة في كافة المدارس لأي شركات أخرى، ويتم بموجبها إطفاء كل سند على مدى ١٥ سنة.

١٧ الإيرادات

٢٠٢٠	٢٠٢١	
درهم	درهم	
٥١٥,١٠٩,٢٣٠	٥٢٨,٠٢٠,١٩٩	إجمالي رسوم الفصول الدراسية
(٣٧,٣٠٤,٩٨٢)	(١٣,٣١١,٤٩٤)	خصومات*
<u>٤٧٧,٨٠٤,٢٤٨</u>	<u>٥١٤,٧٠٨,٧٠٥</u>	صافي رسوم الفصول الدراسية
٢,٠٠٠,٠٠٠	٥,٢٣٥,٢٩٢	أتعاب الإدارة**
٤٨١,٢٢٤	١,٠٠٥,٣٤١	رسوم الطلبات
<u>٤٨٠,٢٨٥,٤٧٢</u>	<u>٥٢٠,٩٤٩,٣٣٨</u>	
=====	=====	

يتم في الإيضاح رقم ٣ الإفصاح عن طبيعة وتوقيت الوفاء بالتزامات الأداء الخاصة بالعقود المبرمة مع العملاء وسياسات الاعتراف بالإيرادات ذات الصلة.

* تضمنت الخصومات خلال السنة الماضية، في إطار تخفيف الناتج عن جائحة كوفيد-١٩، مبلغ ٢٦.٩٧ مليون درهم.

** تكتسب أتعاب الإدارة من دائرة التعليم والمعرفة بأبوظبي مقابل إدارة مدارس الشراكات التعليمية الأربع في أبوظبي، الإمارات العربية المتحدة بموجب اتفاقية الخدمة.

تعليم القابضة ش.م.خ (شركة مساهمة خاصة) وشركاتها التابعة

إيضاحات حول البيانات المالية الموحدة للسنة المنتهية في ٣١ أغسطس ٢٠٢١

١٨ التكاليف التشغيلية

٢٠٢٠	٢٠٢١	
درهم	درهم	
٢٨٣,٢٤٠,٦٢٢	٢٨٦,١٢١,٤٩٧	تكاليف الموظفين (إيضاح ٢٠)
١١,٨٦٥,٥٦٦	١٢,٤٥٧,٦٩٣	استهلاك موجودات حق الاستخدام (إيضاح ٢٨ (١))
٤,٩٣١,١٠٨	٥,١٦٠,٧٤٥	تجهيزات مدرسية
٦,٥٦٣,٤٨٨	٤,٩٦٩,٨٠٧	إيجار ورسوم خدمة
٢,٤٩٥,١٤١	٢,٨٤٩,٦٧٨	رسوم مصرفية
٤,٧٣٠,٣٩٧	٣,١٥٠,٩٠٧	أخرى
<u>٣١٣,٨٢٦,٣٢٢</u>	<u>٣١٤,٧١٠,٣٢٧</u>	

١٩ المصروفات الإدارية والعمومية

٢٠٢٠	٢٠٢١	
درهم	درهم	
١٥,٨٥٢,٥١٩	١٥,٥٦٢,٧٠٩	تكاليف الموظفين (إيضاح ٢٠)
١٢,٧١٤,٦٦٠	١٤,٦٦٨,٢٧٨	مصروفات الكهرباء والماء
١٠,٢٠٦,٦٧٩	١١,٧٧٣,٧١٦	إصلاحات وصيانة
٨,٢٤١,٩٣٦	٩,٤٦٥,١٣٧	مصروفات الحراسة والأمن
٤,٢٧٢,٧٦٠	٥,٦٦٣,٤٩٨	أتعاب قانونية ومهنية
٤,١٠٠,٠٦١	٤,٧٢٦,٣٥٦	مصروفات الإعلانات والتسويق
٣,٠٠٠,٠٠٠	٣,٠٠٠,٠٠٠	مكافآت وتعويضات مجلس الإدارة (إيضاح ٢٢)
١,١٨٩,٧٣٠	١,٥٧٣,٦٦٣	سفر واتصالات
١,٣٥٢,٤٦٥	١,٤٥٠,٨٦٦	طباعة وقرطاسية
٣,٥٠٠,٠٨٥	١,٣٣٥,٩٥٧	خسائر انخفاض قيمة الرسوم المستحقة القبض (إيضاح ٤)
٥٢٣,٠١٨	٤٩٠,٤٦١	إيجار مكاتب
٢,٣٠٢,١١٤	٧,٠١١,٥٩٢	أخرى (فعاليات وتأمين ورسوم مصرفية وغرامات)
<u>٦٧,٢٥٦,٠٢٧</u>	<u>٧٦,٧٢٢,٢٣٣</u>	

تعليم القابضة ش.م.خ (شركة مساهمة خاصة) وشركاتها التابعة

إيضاحات حول البيانات المالية الموحدة للسنة المنتهية في ٣١ أغسطس ٢٠٢١

٢٠ تكاليف الموظفين

٢٠٢٠	٢٠٢١	
درهم	درهم	
٢٢٤,٧٥٨,٧١٨	٢٢٧,٦٧٣,٠٢٤	رواتب وبدلات
٤٥,٤٠٧,٥٤١	٤٣,١٦٦,٥١٢	سكن الموظفين
٢٢,٣٦٨,٨٧٢	٢٣,٢٤٤,٨٦١	خصومات على الرسوم المدرسية للموظفين
٦,٥٥٨,٠١٠	٧,٥٩٩,٨٠٩	تعويضات نهاية الخدمة للموظفين (إيضاح ١٤)
٢٩٩,٠٩٣,١٤١	٣٠١,٦٨٤,٢٠٦	
=====	=====	
٢٨٣,٢٤٠,٦٢٢	٢٨٦,١٢١,٤٩٧	يتم إدراج تكاليف الموظفين ضمن:
١٥,٨٥٢,٥١٩	١٥,٥٦٢,٧٠٩	التكاليف التشغيلية (إيضاح ١٨)
٢٩٩,٠٩٣,١٤١	٣٠١,٦٨٤,٢٠٦	المصروفات الإدارية والعمومية (إيضاح ١٩)
=====	=====	

٢١ الإيرادات الأخرى

٢٠٢٠	٢٠٢١	
درهم	درهم	
٢,٢٠٦,٤٨٦	٤,١٧٣,٢٧٣	إيرادات - النشاط الرياضي
-	١,٩٠٧,٧٨٢	استرداد ديون معدومة
٧١١,٠٠٠	٧١١,٠٤٠	إيرادات السندات
٦٢٦,٤٣٨	٤١٣,٤٤٠	إيرادات المواصلات
٢٠٧,٨٤٠	٣٧٧,٦٨٣	الإيرادات من المؤتمرات
٣٧٠,٩٤٥	٣٣٧,٦٧٥	إيرادات إيجار من متاجر في مدينة دبي للإستديوهات
٩٠٠,٢٦٥	١٠٢,٨١٨	عمولات - الزي المدرسي
٢٠٥,٣٤٠	١١٠,٣١١	عمولات - الكافتيريا
١٠,٤٧٥	٧٨,٢٧٦	الأرباح من استبعاد ممتلكات ومعدات
-	٢,٩٧١,٧٩٦	إيرادات متنوعة
٥,٢٣٨,٧٨٩	١١,١٨٤,٠٩٤	
=====	=====	

تعليم القابضة ش.م.خ (شركة مساهمة خاصة) وشركاتها التابعة

إيضاحات حول البيانات المالية الموحدة للسنة المنتهية في ٣١ أغسطس ٢٠٢١

٢٢ معاملات وأرصدة الأطراف ذات العلاقة

تشتمل الأطراف ذات العلاقة مساهمي المجموعة وأعضاء مجلس الإدارة والشركات الأخرى التي يسيطر عليها المساهمون أو أعضاء مجلس الإدارة بشكل مباشر أو غير مباشر أو الشركات التي بإمكانهم التأثير عليها إدارياً بشكل جوهري (يُشار إليها فيما بعد بـ "الشركات الزميلة") وموظفي الإدارة الرئيسيين.

(أ) معاملات الأطراف ذات علاقة

فيما يلي القيمة الإجمالية للمعاملات المبرمة مع الأطراف ذات العلاقة خلال السنة. تتم هذه المعاملات وفقاً للشروط المتفق عليها بصورة متبادلة بين الأطراف المعنية.

٢٠٢٠ درهم	٢٠٢١ درهم	
٨١٣,٦٦٤	٢٢٨,٦٢٢	أرباح من ودائع الوكالة (إيضاح ٢٣)
-	٦٢,٨٨٠	أرباح من ودائع الصكوك (إيضاح ٢٣)
٣,٦٣٧,٧٥٥	٣,٦١٧,١١٦	تكاليف التمويل (إيضاح ١٣)
٧٥,٦٣١,٨٤٦	٩٠,٠٠٠,٠٠٠	قروض مصرفية تم الحصول عليها (إيضاح ١٣)
٤٤,٧٤٦,١٣٢	٨,٤٤٦,٨٣٢	سداد قروض مصرفية (إيضاح ١٣)
٧٥,٠٠٠,٠٠٠	٥٢,٥٠٠,٠٠٠	توزيعات الأرباح (إيضاح ٢٧)

تعويضات موظفي الإدارة الرئيسيين

٢٠٢٠ درهم	٢٠٢١ درهم	
١١,٠٢٩,٢٩٧	١٢,١٧٠,٥٠١	امتيازات قصيرة الأجل للموظفين
٣٤٩,٤٧٦	٢٧٦,٣٦٢	مخصص تعويضات نهاية الخدمة للموظفين
٣٨٥,٠٧٠	٣٢٩,٧٥٦	تخفيضات الرسوم الدراسية
١,٠٤٤,١٦٧	١,٢٥٣,٦٨٢	مكافآت اللجنة التنفيذية ولجنة التدقيق
٣,٠٠٠,٠٠٠	٣,٠٠٠,٠٠٠	مكافآت وتعويضات وامتيازات أخرى لمجلس الإدارة (إيضاح ١٩)

تعليم القابضة ش.م.خ (شركة مساهمة خاصة) وشركاتها التابعة

إيضاحات حول البيانات المالية الموحدة للسنة المنتهية في ٣١ أغسطس ٢٠٢١

٢٢ معاملات وأرصدة الأطراف ذات العلاقة (تابع)

(ب) أرصدة الأطراف ذات علاقة

٢٠٢٠ درهم	٢٠٢١ درهم	
		المستحق من أطراف ذات علاقة
		مصرف الإمارات الإسلامي
٧٣,٤١٠,١٨٦	١٨١,٨٠٢,٨٤٨	أرصدة مصرفية (إيضاح ١٢)
٦٠,٠٠٥,٠٠٠	٤٥,١٣١,٣٨٩	ودائع الوكالة (إيضاح ١١)
١٣٣,٤١٥,١٨٦	٢٢٦,٩٣٤,٢٣٧	
=====	=====	
		شركة السندات الوطنية
-	٨,٠٦٢,٨٨٠	ودائع الصكوك (إيضاح ١٢)
-	٨,٠٦٢,٨٨٠	
=====	=====	
		قروض من طرف ذي علاقة
١١٤,٥٣٥,٧١٤	١٩٦,٠٨٨,٨٨٢	مصرف الإمارات الإسلامي (إيضاح ١٣)
=====	=====	

٢٣ إيرادات التمويل

٢٠٢٠ درهم	٢٠٢١ درهم	
١٧٥,٧٩٧	٦٠٤,٦١٠	أرباح من وديعة وكالة أملاك
٨١٣,٦٦٤	٢٩١,٥٠٢	الأرباح من ودائع الوكالة وودائع الصكوك (إيضاح ٢٢ (أ))
٩٨٩,٤٦١	٨٩٦,١١٢	
=====	=====	

٢٤ تكاليف التمويل

٢٠٢٠ درهم	٢٠٢١ درهم	
٣,٠٢٩,٥٩٠	٢,٤٠٦,١٦٢	تكاليف التمويل على القروض (إيضاح ١٣)
٧,٧٢٠,١٩٠	٨,٤٨٤,٦٧٣	تكاليف التمويل على التزامات الإيجار (إيضاح ٢٨ (ب))
١٠,٧٤٩,٧٨٠	١٠,٨٩٠,٨٣٥	
=====	=====	

٢٥ رأس المال

٢٠٢٠ درهم	٢٠٢١ درهم	
٧٥٠,٠٠٠,٠٠٠	٧٥٠,٠٠٠,٠٠٠	المصدر والمدفوع بالكامل:
=====	=====	٧٥٠,٠٠٠,٠٠٠ سهماً عادياً بقيمة ١ درهم للسهم الواحد
		(٢٠٢٠: ٧٥٠,٠٠٠,٠٠٠ سهماً عادياً بقيمة ١ درهم للسهم الواحد)

تعليم القابضة ش.م.خ (شركة مساهمة خاصة) وشركاتها التابعة

إيضاحات حول البيانات المالية الموحدة للسنة المنتهية في ٣١ أغسطس ٢٠٢١

٢٦ الاحتياطي القانوني

وفقاً لعقد تأسيس المجموعة والشركات ذات الصلة والقانون الاتحادي لدولة الإمارات العربية المتحدة رقم (٢) لسنة ٢٠١٥، يتعين تحويل ما لا يقل عن ١٠٪ من صافي أرباح كل شركة من شركات المجموعة كل سنة إلى الاحتياطي القانوني، وهو احتياطي غير قابل للتوزيع. ويجوز إيقاف تلك التحويلات عندما يصبح الاحتياطي القانوني مساوياً لنصف رأس المال المدفوع لشركات المجموعة ذات الصلة. وعليه، قامت الشركات ذات الصلة بالمجموعة، خلال السنة الحالية بتحويل مبلغ ٨,٢٨٩,٧٣٨ درهم (٢٠٢٠): ٦,١٧٨,٥٤٧ درهم) إلى الاحتياطي القانوني.

٢٧ توزيعات الأرباح

اعتمد المساهمون خلال الاجتماع المنعقد بتاريخ ١٣ ديسمبر ٢٠٢٠، توزيعات أرباح بواقع ٠.٠٧ درهم للسهم بقيمة ٥٢,٥٠٠,٠٠٠ درهم (٢٠٢٠: ٧٥,٠٠٠,٠٠٠ درهم)، والتي تتضمن مبلغ ٥٢,٣١٤,٦٥٧ درهم تم دفعها (٢٠٢٠: ٧٤,٨٥٩,٠٩١ درهم تم دفعها).

٢٨ عقود الإيجار

تستأجر المجموعة أرض ومباني. تختلف احتساب قيم وفترات الإيجار بصورة جوهرية من عقد إيجار لآخر. تكون فترات الإيجار عادة لمدة تتراوح من ٢٠ إلى ٥٠ سنة.

١ موجودات حق الاستخدام

٢٠٢٠ درهم	٢٠٢١ درهم	
١٦٠,٦٥٨,٤٧٢	١٤٨,٧٩٢,٩٠٦	في ١ سبتمبر
-	٣,٢١٩,٠٩٠	تأثير تعديل الإيجار خلال السنة
(١١,٨٦٥,٥٦٦)	(١٢,٤٥٧,٦٩٣)	مخصص الاستهلاك للسنة (إيضاح ١٨)
=====	=====	
١٤٨,٧٩٢,٩٠٦	١٣٩,٥٥٤,٣٠٣	في ٣١ أغسطس
=====	=====	

٢ التزامات الإيجار

٢٠٢٠ درهم	٢٠٢١ درهم	
١٦٠,٢٠٩,٧٣٧	١٥١,١٦٢,٩٨٣	في ١ سبتمبر
٧,٧٢٠,١٩٠	٨,٤٨٤,٦٧٣	تكاليف التمويل على التزامات الإيجار (إيضاح ٢٤)
-	٣,٢١٩,٠٩٠	تأثير تعديل الإيجار خلال السنة
(١٦,٧٦٦,٩٤٤)	(١٢,٧٢١,١٩٢)	ناقصاً: الدفعات المسددة من التزامات الإيجار
=====	=====	
١٥١,١٦٢,٩٨٣	١٥٠,١٤٥,٥٥٤	ناقصاً: الاستحقاق قصير الأجل للالتزامات الإيجار
(٤,٩٥٧,٧٠٥)	(٥,٨٥٦,٩٩٤)	الرصيد في ٣١ أغسطس
=====	=====	ناقصاً: الجزء المتداول من التزامات الإيجار
١٤٦,٢٠٥,٢٧٨	١٤٤,٢٨٨,٥٦٠	الاستحقاق طويل الأجل
=====	=====	

تعليم القابضة ش.م.خ (شركة مساهمة خاصة) وشركاتها التابعة

إيضاحات حول البيانات المالية الموحدة للسنة المنتهية في ٣١ أغسطس ٢٠٢١

٢٨ عقود الإيجار (تابع)

٣ المبالغ المعترف بها في الأرباح أو الخسائر الموحد

٢٠٢٠	٢٠٢١	
درهم	درهم	
١١,٨٦٥,٥٦٦	١٢,٤٥٧,٦٩٣	مصرفات استهلاك موجودات حق الاستخدام (إيضاح ١٨)
٧,٧٢٠,١٩٠	٨,٤٨٤,٦٧٣	تكاليف التمويل على التزامات الإيجار (إيضاح ٢٤)
٥٢,٤٩٤,٠٤٧	٤٨,٦٢٦,٧٨٠	المصرفات المتعلقة بعقود الإيجار قصيرة الأجل والموجودات منخفضة القيمة (الإعفاء من الاعتراف بموجب المعيار رقم ١٦ من المعايير الدولية لإعداد التقارير المالية)
<u>٧٢,٠٧٩,٨٠٣</u>	<u>٦٩,٥٦٩,١٤٦</u>	
=====	=====	

٤ المبالغ المعترف بها في بيان التدفقات النقدية الموحد

٢٠٢٠	٢٠٢١	
درهم	درهم	
١٦,٧٦٦,٩٤٤	١٢,٧٢١,١٩٢	إجمالي التدفقات النقدية للخارج لعقود الإيجار (باستثناء التدفقات النقدية للخارج المتعلقة بإعفاء من الاعتراف بالموجودات ذات فترة إيجار قصيرة الأجل والمنخفضة القيمة)
<u>١٦,٧٦٦,٩٤٤</u>	<u>١٢,٧٢١,١٩٢</u>	
=====	=====	

٢٩ الالتزامات الطارئة والارتباطات الرأسمالية

٢٠٢٠	٢٠٢١	
درهم	درهم	
١٠٨,٥٦٣,١٥٠	١٤,٤٠٦,٠٧٥	(أ) التزامات رأسمالية
<u>٧٧,٤٣٥,٥٧٩</u>	<u>١١٣,٠٥٣,٨٠١</u>	(ب) ضمان مصرفي
=====	=====	

تتعلق الالتزامات الرأسمالية لدى المجموعة بصورة رئيسية بأعمال الإنشاءات الجارية للمرحلة ٢ من مدرسة الراحة انترناشيونال - خليفة أ في أبوظبي، الإمارات العربية المتحدة، راجع أيضاً الإيضاح ٣١.

يتعلق الضمان المصرفي بالمبالغ المدفوعة مقدماً وضمن حسن الأداء الصادر من قبل المجموعة لصالح دائرة التعليم والمعرفة بأبوظبي فيما يتعلق باتفاقية الإدارة المبرمة فيما بين المجموعة ودائرة التعليم والمعرفة بأبوظبي وضمن حسن الأداء الصادر من قبل المجموعة لصالح دائرة التعليم والمعرفة بأبوظبي فيما يتعلق بمبنى المدرسة في أبوظبي، الإمارات العربية المتحدة.

تعليم القابضة ش.م.خ (شركة مساهمة خاصة) وشركاتها التابعة

إيضاحات حول البيانات المالية الموحدة للسنة المنتهية في ٣١ أغسطس ٢٠٢١

٣٠ آثار جائحة كوفيد-١٩

أدى تفشي فيروس كورونا منذ مطلع ٢٠٢٠ إلى حالات عدم يقين إضافية في بيئة عمل المجموعة ولا يزال يؤثر على عمليات المجموعة. تراقب المجموعة عن كثب تأثير التطورات على أعمال المجموعة وقد وضعت تدابير طارئة. تشمل التدابير الطارئة، بالإضافة إلى غيرها من التدابير، خطط اتصالات مع الطلاب وتخفيض الرسوم الدراسية والإعفاء من رسوم التقديم وخطط سداد مرنة فضلاً عن توفير العديد من تسهيلات ووسائل التعليم عن بُعد لضمان سلامة موظفي المجموعة والطلاب في منشآت المجموعة.

لم تَرَ المجموعة بعد تأثيراً جوهرياً على تحصيل الرسوم من الطلاب عقب جائحة كوفيد-١٩ ومن المؤكد أن تعمل بنفس الطريقة في السنوات القادمة أيضاً. سنتبقي المجموعة هذه التدابير الطارئة قيد المراجعة حيث أن الوضع يتطور بسرعة، ويخضع تأثير التفشي بطبيعته إلى مستويات كبيرة من عدم اليقين بالإضافة إلى مجموعة من الآثار المحتملة غير المعروفة.

٣١ حدث لاحق

في ٥ سبتمبر ٢٠٢١، تم الانتهاء من إنشاء المرحلة ٢ من مدرسة الراحة انترناشيونال - خليفة أ، ثم بدأت العمليات المدرسية للصفوف من ٤ إلى ٨ للسنة الأكاديمية ٢٠٢١-٢٠٢٢.

٣٢ معلومات المقارنة

تمت إعادة تجميع / إعادة تصنيف بعض أرقام المقارنة لكي تتوافق مع العرض المتبع في هذه البيانات المالية. لم تؤثر إعادة تصنيف هذه على الأرباح / صافي الموجودات المُعلن عنها سابقاً.

**تعليم القايزة ش.م.خ (شركة مساهمة خاصة)
وشركاتها التابعة**
تقرير أعضاء مجلس الإدارة والبيانات المالية الموحدة
للسنة المنتهية في ٣١ أغسطس ٢٠٢٠

تعليم القايسة ش.م.خ (شركة مساهمة خاصة) وشركاتها التابعة

تقرير أعضاء مجلس الإدارة والبيانات المالية الموحدة للسنة المنتهية في ٣١ أغسطس ٢٠٢٠

٢ - ١	تقرير أعضاء مجلس الإدارة
٦ - ٣	تقرير مدققي الحسابات المستقلين
٨ - ٧	بيان المركز المالي الموحد
٩	بيان الدخل الشامل الموحد
١٠	بيان التغيرات في حقوق الملكية الموحد
١١	بيان التدفقات النقدية الموحد
٤٨ - ١٢	إيضاحات حول البيانات المالية الموحدة

تعليم القابضة ش.م.خ (شركة مساهمة خاصة) وشركاتها التابعة

تقرير أعضاء مجلس الإدارة

يسر مجلس الإدارة أن يقدم التقرير السنوي والبيانات المالية الموحدة المدققة لتعليم القابضة ش.م.خ (شركة مساهمة خاصة ("الشركة")) وشركاتها التابعة (يشار إليها مجتمعة بـ"المجموعة") للسنة المنتهية في ٣١ أغسطس ٢٠٢٠.

الأنشطة الرئيسية ونظرة حول الأعمال

تم ترخيص المجموعة لتقديم الخدمات التعليمية.

لم تكن الشركة قد بدأت عملياتها التجارية حتى الفترة المنتهية في ٣١ أغسطس ٢٠٠٧. اعتباراً من ١ سبتمبر ٢٠٠٧، استحوذت الشركة على ١٠٠٪ من أسهم "تعليم.ذ.م.م" ("تعليم.ذ.م.م")، شركة تم تأسيسها في إمارة دبي وتعليم للإدارة ش.ذ.م.م ("تعليم للإدارة ش.ذ.م.م") وهي شركة ذات مسؤولية محدودة تأسست في إمارة دبي. وبموجب هذا، استحوذت المجموعة على خمس مدارس عاملة في إمارة دبي ومدرسة واحدة عاملة في إمارة أبوظبي وهم مدرسة دبي البريطانية وأكاديمية المزهر الأمريكية ومدرسة أبتاون الابتدائية وحضانة حديقة الأطفال ومدرسة جرين فيلد كيميوتري ومدرسة الراحة انترناشيونال على التوالي.

بنهاية السنة المنتهية في ٣١ أغسطس ٢٠٠٨، قامت المجموعة بشراء مبنى مدرسي آخر وقامت بتجديده بغرض توسعة مدرسة أبتاون الابتدائية وإضافة مبنى خاص بالمرحلة الثانوية تحت اسم مدرسة أبتاون العليا في إمارة دبي والتي بدأت عملياتها التجارية في سبتمبر ٢٠٠٨.

بحلول ٣١ أغسطس ٢٠٠٩، كانت المجموعة قد قامت بتأسيس المدرسة الثامنة لها، حضانة حديقة الأطفال بالجميرا في إمارة دبي وقد بدأت هذه الحضانة عملياتها التجارية في سبتمبر ٢٠٠٩.

في ٢٠١٧، قرر مجلس إدارة الشركة إغلاق حضانة حديقة الأطفال بالجميرا عند انتهاء السنة الأكاديمية ٢٠١٦ / ٢٠١٧ وقبل انتهاء عقد الإيجار بمدة اثني عشر شهراً ويعود ذلك بشكل رئيسي إلى الطلب المنخفض والمرافق المحدودة للمدرسة.

كما في ٣١ أغسطس ٢٠١٠، كانت المجموعة قد قامت بتأسيس المدرسة التاسعة لها وهي مدرسة جميرا للبيكالوريا في إمارة دبي وقد بدأت هذه المدرسة عملياتها التجارية في سبتمبر ٢٠١٠.

علاوة على ذلك، قامت المجموعة خلال ٢٠١١ - ٢٠١٢ ببيع مدرسة أبتاون العليا إلى طرف آخر نظراً لموقعها غير المناسب وعدم توفر المرافق اللازمة داخل المدرسة.

كما في ٣١ أغسطس ٢٠١٢، قامت المجموعة بتأسيس مدرستين جديدتين وهما مدرسة أبتاون (المرحلة الأولى) الكائنة على قطعة أرض تم منحها إلى الشركة في مردف، دبي وحضانة حديقة الأطفال، البرشاء، دبي. بدأت هاتان المدرستان عملياتهما التجارية في سبتمبر ٢٠١٢. خلال سنة ٢٠١٣، تم الانتهاء من تشييد مدرسة أبتاون (المرحلة الثانية)، وقامت المجموعة بعد ذلك بإنهاء عقد الإيجار طويل الأجل الخاص بمبنى مدرسة أبتاون الابتدائية وتم إعادته إلى المورج.

كما في ٣١ أغسطس ٢٠١٤، قامت المجموعة بتشبيد مدرسة أبتاون (المرحلة الثالثة) ومدرسة دبي البريطانية فاونديشين، حضانة كائنة في جزر الجميرا، دبي. بدأت مدرسة دبي البريطانية فاونديشين عملياتها التجارية في سبتمبر ٢٠١٤.

كما في ٣١ أغسطس ٢٠١٥، بدأت المجموعة عملياتها التجارية لمدرستها الحادية عشر وهي مدرسة دبي البريطانية جميرا بارك، في جميرا بارك، دبي.

تعليم القابضة ش.م.خ (شركة مساهمة خاصة) وشركاتها التابعة

تقرير أعضاء مجلس الإدارة (تابع)

عقب انتهاء السنة الدراسية المنتهية في ٣١ أغسطس ٢٠١٩، قرر مجلس إدارة الشركة إنهاء تشغيل حضانة حديقة الأطفال البرشا الموجودة في منطقة البرشا، دبي.

خلال السنة الدراسية ٢٠١٨ - ٢٠١٩، تم إبرام اتفاقية إدارة مع الجهة التنظيمية للتعليم في إمارة أبوظبي، وهي دائرة التعليم والمعرفة - أبوظبي، لإدارة عمليات الأربع مدارس العامة الموجودة في أبوظبي اعتباراً من السنة الدراسية ٢٠١٩ - ٢٠٢٠.

تم خلال ٢٠٢٠ تأسيس ثلاث منشآت جديدة وهي تعليم اس بي في المحدودة وتعليم القابضة - شركة الشخص الواحد ذ.م.م ومدرسة الراحة انترناشيونال - خليفة أ.

خلال السنة الدراسية ٢٠١٩ - ٢٠٢٠، قرر مجلس إدارة الشركة إنهاء تشغيل حضانة حديقة الأطفال، جرين كوميونيتي الموجودة في مجمع دبي للاستثمار، دبي عقب انتهاء السنة الدراسية المنتهية في ٣١ أغسطس ٢٠٢٠.

النتائج

إن نتائج المجموعة للسنة المنتهية في ٣١ أغسطس ٢٠٢٠ مدرجة على الصفحة ٦ من هذه البيانات المالية الموحدة.

أساس مبدأ الاستمرارية

يرى مجلس الإدارة أن الشركة لديها الموارد الكافية والدعم اللازم لمواصلة أعمالها في المستقبل المنظور. ولهذا السبب، يستمر مجلس الإدارة في تطبيق مبدأ الاستمرارية عند إعداد البيانات المالية الموحدة للسنة المنتهية في ٣١ أغسطس ٢٠٢٠.

المعاملات مع الأطراف ذات علاقة

تستعرض البيانات المالية الموحدة المعاملات والأرصدة مع الأطراف ذات علاقة في الإيضاح رقم ٢٢. تم إجراء جميع المعاملات في سياق الأعمال الاعتيادية ووفقاً للقوانين واللوائح المطبقة.

مدققي الحسابات

تم تعيين "كي بي إم جي" كمدققي حسابات خارجيين للمجموعة للسنة المنتهية في ٣١ أغسطس ٢٠٢٠. كما أن "كي بي إم جي" أبدت رغبتها في مواصلة عملها. سوف تتم مناقشة قرار إعادة تعيين مدققي حسابات للشركة خلال الاجتماع القادم للجمعية العمومية.

س. الزود

نائب رئيس مجلس الإدارة

س. الزود

رئيس مجلس الإدارة

التاريخ: 15 NOV 2020

تقرير مدققي الحسابات المستقلين

السادة مساهمي تعليم القابضة ش.م.خ (شركة مساهمة خاصة)

التقرير حول البيانات المالية الموحدة

الرأي

لقد قمنا بتدقيق البيانات المالية الموحدة لتعليم القابضة ش.م.خ (شركة مساهمة خاصة) ("الشركة") وشركاتها التابعة ("المجموعة")، التي تشمل على بيان المركز المالي الموحد كما في ٣١ أغسطس ٢٠٢٠ وكذلك البيانات الموحدة للدخل الشامل والتغيرات في حقوق الملكية والتدفقات النقدية للسنة المنتهية في ذلك التاريخ، بالإضافة إلى إيضاحات تتضمن السياسات المحاسبية الهامة ومعلومات إيضاحية أخرى.

في رأينا، إن البيانات المالية الموحدة المرفقة تُعبر بصورة عادلة، من كافة النواحي المادية، عن المركز المالي الموحد للمجموعة كما في ٣١ أغسطس ٢٠٢٠، وعن أداؤها المالي الموحد وتدفقاتها النقدية الموحدة للسنة المنتهية في ذلك التاريخ وفقاً للمعايير الدولية لإعداد التقارير المالية.

أساس إبداء الرأي

لقد قمنا بتنفيذ تدقيقتنا وفقاً للمعايير الدولية للتدقيق. قمنا بتوضيح مسؤولياتنا بموجب هذه المعايير في فقرة "مسؤولية مدققي الحسابات عن تدقيق البيانات المالية الموحدة" من هذا التقرير. إننا نتمتع باستقلالية عن المجموعة وفقاً لقواعد السلوك المهني الدولية للمحاسبين القانونيين الصادرة عن مجلس المعايير الأخلاقية الدولية للمحاسبين (بما في ذلك معايير الاستقلالية الدولية) بالإضافة إلى متطلبات أخلاقيات المهنة المتعلقة بتدقيقتنا للبيانات المالية الموحدة في دولة الإمارات العربية المتحدة، وقد استوفينا مسؤولياتنا الأخلاقية الأخرى وفقاً لهذه المتطلبات ولقواعد السلوك المهني للمحاسبين القانونيين الصادرة عن مجلس المعايير الأخلاقية الدولية للمحاسبين. هذا ونعتقد أن أدلة التدقيق التي حصلنا عليها كافية ومناسبة لتزويدنا بأساس لإبداء رأينا.

المعلومات الأخرى

إن الإدارة مسؤولة عن المعلومات الأخرى. تتضمن المعلومات الأخرى تقرير أعضاء مجلس الإدارة المدرج على الصفحتين ١ و ٢.

لا يشمل رأينا حول البيانات المالية الموحدة المعلومات الأخرى كما أننا لا نبدي أي استنتاجات تدقيقية بشأن هذه المعلومات.

كي بي إم جي لوار جلف ليمتد
المكاتب ٥ في وان سنترال
الطابق ٤، المكتب رقم: ٠٤.٠١
شارع الشيخ زايد، ص.ب ٣٨٠٠
دبي، الإمارات العربية المتحدة
هاتف: ٤٠٣ ٠٣٠٠ (+٩٧١) (٤) www.kpmg.com/ae

تقرير مدققي الحسابات المستقلين

السادة مساهمي تعليم القابضة ش.م.خ (شركة مساهمة خاصة)

التقرير حول البيانات المالية الموحدة

الرأي

لقد قمنا بتدقيق البيانات المالية الموحدة لتعليم القابضة ش.م.خ (شركة مساهمة خاصة) ("الشركة") وشركاتها التابعة ("المجموعة")، التي تشتمل على بيان المركز المالي الموحد كما في ٣١ أغسطس ٢٠٢٠ وكذلك البيانات الموحدة للدخل الشامل والتغيرات في حقوق الملكية والتدفقات النقدية للسنة المنتهية في ذلك التاريخ، بالإضافة إلى إيضاحات تتضمن السياسات المحاسبية الهامة ومعلومات إيضاحية أخرى.

في رأينا، إن البيانات المالية الموحدة المرفقة تُعبر بصورة عادلة، من كافة النواحي المادية، عن المركز المالي الموحد للمجموعة كما في ٣١ أغسطس ٢٠٢٠، وعن أداؤها المالي الموحد وتدفقاتها النقدية الموحدة للسنة المنتهية في ذلك التاريخ وفقاً للمعايير الدولية لإعداد التقارير المالية.

أساس إبداء الرأي

لقد قمنا بتنفيذ تدقيقنا وفقاً للمعايير الدولية للتدقيق. قمنا بتوضيح مسؤولياتنا بموجب هذه المعايير في فقرة "مسؤولية مدققي الحسابات عن تدقيق البيانات المالية الموحدة" من هذا التقرير. إننا نتمتع باستقلالية عن المجموعة وفقاً لقواعد السلوك المهني الدولية للمحاسبين القانونيين الصادرة عن مجلس المعايير الأخلاقية الدولية للمحاسبين (بما في ذلك معايير الاستقلالية الدولية) بالإضافة إلى المتطلبات الأخلاقية المتعلقة بتدقيقنا للبيانات المالية الموحدة في دولة الإمارات العربية المتحدة، وقد استوفينا مسؤولياتنا الأخلاقية الأخرى وفقاً لهذه المتطلبات ولقواعد السلوك المهني للمحاسبين القانونيين الصادرة عن مجلس المعايير الأخلاقية الدولية للمحاسبين. هذا ونعتقد أن أدلة التدقيق التي حصلنا عليها كافية ومناسبة لتزويدنا بأساس لإبداء رأينا.

المعلومات الأخرى

إن الإدارة مسؤولة عن المعلومات الأخرى. تتضمن المعلومات الأخرى تقرير أعضاء مجلس الإدارة المدرج على الصفحتين ١ و٢.

لا يشمل رأينا حول البيانات المالية الموحدة المعلومات الأخرى كما أننا لا نبدي أي استنتاجات تدقيقية بشأن هذه المعلومات.

المعلومات الأخرى (تابع)

فيما يتعلق بتدقيقنا للبيانات المالية الموحدة، نتحصر مسؤوليتنا في قراءة المعلومات الأخرى المحددة أعلاه، وعند القيام بذلك نضع في الاعتبار ما إذا كانت المعلومات الأخرى غير متسقة بصورة مادية مع البيانات المالية الموحدة أو مع المعلومات التي تم الحصول عليها أثناء عملية التدقيق، أو ما إذا كانت تشوبها أخطاء مادية. في حال خلصنا إلى وجود خطأ مادي في المعلومات الأخرى، بناءً على الأعمال التي قمنا بها، فإننا ملزمون بالإبلاغ عن هذا الأمر. لم يسترع انتباهنا أي أمر يستدعي الإبلاغ عنه في هذا الشأن.

مسؤولية الإدارة ومسؤولي الحوكمة عن البيانات المالية الموحدة

إن الإدارة مسؤولة عن إعداد وعرض البيانات المالية الموحدة بصورة عادلة وفقاً للمعايير الدولية لإعداد التقارير المالية، وإعدادها بما يتوافق مع الأحكام ذات الصلة من القانون الاتحادي لدولة الإمارات العربية المتحدة رقم (٢) لسنة ٢٠١٥، وعن الرقابة الداخلية التي ترى الإدارة أنها ضرورية لإعداد البيانات المالية الموحدة بحيث تكون خالية من الأخطاء المادية، الناتجة عن الاحتيال أو الخطأ.

عند إعداد البيانات المالية الموحدة، تكون الإدارة مسؤولة عن تقييم قدرة المجموعة على مواصلة أعمالها وفقاً لمبدأ الاستمرارية، والإفصاح، إن أمكن، عن الأمور المتعلقة بمبدأ الاستمرارية واستخدام مبدأ الاستمرارية كأساس للمحاسبة، إلا إذا كانت الإدارة تعتزم تصفية المجموعة أو إيقاف عملياتها أو لم يكن لديها بديل فعلي غير ذلك.

يتحمل مسؤولو الحوكمة مسؤولية الإشراف على عملية إعداد التقارير المالية للمجموعة.

مسؤولية مدققي الحسابات عن تدقيق البيانات المالية الموحدة

تتمثل أهدافنا في الحصول على تأكيدات معقولة حول ما إذا كانت البيانات المالية الموحدة، بشكل مجمل، خالية من الأخطاء المادية، التي تنتج عن الاحتيال أو الخطأ، وإصدار تقرير مدققي الحسابات الذي يتضمن رأينا. إن التأكيد المعقول هو عبارة عن درجة عالية من التأكيد، لكنه ليس ضماناً بأن أعمال التدقيق التي تم القيام بها وفقاً للمعايير الدولية للتدقيق سوف تكتشف دائماً أي خطأ مادي عند وجوده. قد تنشأ الأخطاء نتيجة الاحتيال أو الخطأ وتعتبر هذه الأخطاء مادية إذا كان من المتوقع بصورة معقولة أن تؤثر بصورة فردية أو جماعية على القرارات الاقتصادية التي يتخذها المستخدمون بناءً على هذه البيانات المالية الموحدة.

مسؤولية مدققي الحسابات عن تدقيق البيانات المالية الموحدة (تابع)

كجزء من أعمال التدقيق التي يتم القيام بها وفقاً للمعايير الدولية للتدقيق، نقوم بوضع أحكام مهنية مع اتباع مبدأ الشك المهني خلال عملية التدقيق. قمنا أيضاً بما يلي:

- تحديد وتقييم مخاطر الأخطاء المادية في البيانات المالية الموحدة، سواء كانت نتيجة الاحتيال أو الخطأ، وتصميم وتنفيذ إجراءات التدقيق المناسبة لتلك المخاطر والحصول على أدلة تدقيق كافية وملائمة لتزويدنا بأساس لإبداء رأينا. إن مخاطر عدم اكتشاف الأخطاء المادية الناتجة عن الاحتيال تكون أعلى مقارنة بالأخطاء المادية الناتجة عن الخطأ نظراً لأن الاحتيال قد ينطوي على تواطؤ أو تزوير أو حذف متعمد أو تحريف أو تجاوز الرقابة الداخلية.
- فهم نظام الرقابة الداخلية المتعلق بأعمال التدقيق وذلك بغرض تصميم إجراءات تدقيق مناسبة للظروف الراهنة، وليس بغرض إبداء الرأي حول فعالية الرقابة الداخلية للمجموعة.
- تقييم مدى ملاءمة السياسات المحاسبية المتبعة ومدى معقولية التقديرات المحاسبية والإفصاحات ذات الصلة الموضوعية من قبل الإدارة.
- التحقق من مدى ملاءمة استخدام الإدارة للأسس المحاسبية المتعلقة بمبدأ الاستمرارية وتحديد ما إذا كان هناك عدم يقين جوهري، بناءً على أدلة التدقيق التي تم الحصول عليها، فيما يتعلق بالأحداث أو الظروف التي قد تُثير شكوك جوهرياً حول قدرة المجموعة على مواصلة أعمالها وفقاً لمبدأ الاستمرارية. في حال خلصنا إلى وجود عدم يقين جوهري، فإنه يتعين علينا أن نلفت الانتباه في تقرير مدققي الحسابات إلى الإفصاحات ذات الصلة في البيانات المالية الموحدة، أو نقوم بتعديل رأينا إذا كانت هذه الإفصاحات غير كافية. تعتمد استنتاجاتنا على أدلة التدقيق التي تم الحصول عليها حتى تاريخ إصدار تقرير مدققي الحسابات. إلا أن الأحداث أو الظروف المستقبلية قد تتسبب في توقف المجموعة عن مواصلة أعمالها وفقاً لمبدأ الاستمرارية.
- تقييم عرض البيانات المالية الموحدة وهيكلها ومحتواها بشكل عام، بما في ذلك الإفصاحات، وما إذا كانت البيانات المالية الموحدة تمثل المعاملات والأحداث ذات الصلة بطريقة تضمن عرض البيانات المالية الموحدة بصورة عادلة.
- الحصول على أدلة تدقيق كافية وملائمة بشأن المعلومات المالية للمنشآت والأنشطة التجارية داخل المجموعة لإبداء رأي حول البيانات المالية الموحدة. نحن نتحمل مسؤولية توجيه أعمال التدقيق للمجموعة والإشراف عليها وتنفيذها. نحن مسؤولون وحدنا عن رأينا التدقيقي.

نتواصل مع مسؤولي الحوكمة بخصوص عدة أمور من ضمنها نطاق أعمال التدقيق والإطار الزمني المحدد لها والنتائج الجوهرية لأعمال التدقيق بما في ذلك أي قصور جوهري يتم اكتشافه في نظام الرقابة الداخلية خلال أعمال التدقيق.

التقرير حول المتطلبات القانونية والتنظيمية الأخرى

كما يقتضي القانون الاتحادي لدولة الإمارات العربية المتحدة رقم (٢) لسنة ٢٠١٥، فإننا ننوه إلى ما يلي:

- (١) لقد حصلنا على كافة المعلومات والإيضاحات التي نعتبرها ضرورية لأغراض تدقيقنا؛
- (٢) تم إعداد البيانات المالية الموحدة، من كافة النواحي المادية، بما يتوافق مع الأحكام ذات الصلة من القانون الاتحادي لدولة الإمارات العربية المتحدة رقم (٢) لسنة ٢٠١٥؛
- (٣) قامت المجموعة بالاحتفاظ بسجلات محاسبية منتظمة؛
- (٤) تتفق المعلومات المالية الواردة في تقرير أعضاء مجلس الإدارة، وبحدود ما يتعلق بهذه البيانات المالية الموحدة، مع ما جاء في السجلات المحاسبية للمجموعة؛
- (٥) كما هو مُفصّل عنه في الإيضاح رقم ١ في البيانات المالية الموحدة، لم تقم المجموعة بشراء أسهم خلال السنة المنتهية في ٣١ أغسطس ٢٠٢٠؛
- (٦) يبين الإيضاح رقم ٢٢ في البيانات المالية الموحدة المعاملات المادية مع الأطراف ذات العلاقة والشروط التي تم بموجبها تنفيذ هذه المعاملات؛ و
- (٧) بناءً على المعلومات التي أُتيحت لنا، لم يسترّع انتباهنا ما يجعلنا نعتقد أن المجموعة قد خالفت، خلال السنة المالية المنتهية في ٣١ أغسطس ٢٠٢٠، أي من الأحكام ذات الصلة من القانون الاتحادي لدولة الإمارات العربية المتحدة رقم (٢) لسنة ٢٠١٥، أو أن الشركة قد خالفت نظامها الأساسي، على وجه قد يكون له تأثير مادي على أنشطتها أو مركزها المالي الموحد كما في ٣١ أغسطس ٢٠٢٠.

كي بي إم جي لوار جلف ليمتد

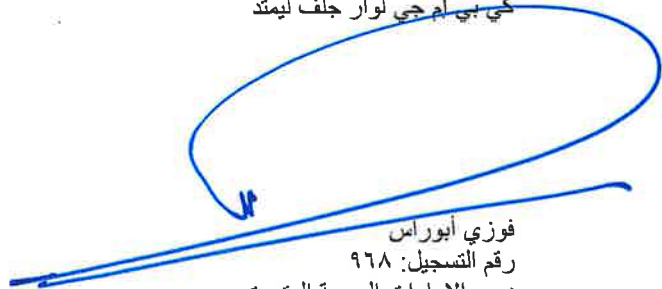

فوزي أبوراس

رقم التسجيل: ٩٦٨

دبي، الإمارات العربية المتحدة

التاريخ: 2 2 NOV 2020

تعليم القابضة ش.م.خ (شركة مساهمة خاصة) وشركاتها التابعة

بيان المركز المالي الموحد

كما في ٣١ أغسطس		إيضاح	
٢٠١٩*	٢٠٢٠		
درهم	درهم		
			الموجودات
			الموجودات غير المتداولة
			الشهرة التجارية
٢٠٨,٠١٦,٧٠٣	٢٠٨,٠١٦,٧٠٣	٦	الموجودات غير الملموسة الأخرى
١٣,٤٠١,١٠٢	١٢,٦٠٦,٠٦٦	٧	الممتلكات والمعدات
٨٢٧,٧٨٠,١١٩	٨٤١,٤٦٦,٧٦٥	٨	موجودات حق الاستخدام
-	١٤٨,٧٩٢,٩٠٦	٢٨	دفعات رأسمالية مقدمة
-	٢٥,٩٠٩,٠٠٠	١٠	استثمارات أسهم أملاك بالقيمة العادلة من خلال الإيرادات الشاملة الأخرى
١,٢٥١,٣٩٣	١,٢٥١,٣٩٣	٩	وديعة وكالة أملاك
٢٦,١٤٦,٦٠٩	٢٣,٢٩٩,٧٥٩	٩	
<u>١,٠٧٦,٥٩٥,٩٢٦</u>	<u>١,٢٦١,٣٤٢,٥٩٢</u>		
			الموجودات المتداولة
			رسوم وخصم مدينة أخرى
٦٥,٣٥٤,٨٥٨	٥٠,٤٣٩,٠٧١	١٠	وديعة وكالة أملاك
٤,٦٧٤,١٦٥	١,٧٢٦,١٣٧	٩	وديعة الوكالة
٥١,٣٠٣,٦١١	٢٠,٠٠٢,١٦٧	١١	النقد وما يعادله
٩٣,٨١٥,٩٤٥	١١٤,٠٩٩,٢١٥	١٢	
<u>٢١٥,١٤٨,٥٧٩</u>	<u>١٨٦,٢٦٦,٥٩٠</u>		إجمالي الموجودات
<u>١,٢٩١,٧٤٤,٥٠٥</u>	<u>١,٤٤٧,٦٠٩,١٨٢</u>		
			حقوق الملكية والمطلوبات
			حقوق الملكية
			رأس المال
٧٥٠,٠٠٠,٠٠٠	٧٥٠,٠٠٠,٠٠٠	٢٥	الاحتياطي القانوني
٣٩,٣٨٢,٢٩٨	٤٥,٥٦٠,٨٤٥	٢٦	احتياطي القيمة العادلة
١,٦١٥,٨١١	١,٦١٥,٨١١	٩	الأرباح المحتجزة
١٢٤,٥٣٩,٦٦٧	٩٢,٧١٨,٠٤٥		
<u>٩١٥,٥٣٧,٧٧٦</u>	<u>٨٨٩,٨٩٤,٧٠١</u>		إجمالي حقوق الملكية
			المطلوبات
			المطلوبات غير المتداولة
			القروض
٤٥,٦٠٠,٠٠٠	١٠٤,٦٠٧,١٤٣	١٣	التزامات الإيجار
-	١٤٦,٢٠٥,٢٧٨	٢٨	مخصص تعويضات نهاية الخدمة للموظفين
٢٢,١٩٢,٤٨٣	١٧,١٧٩,١٤٩	١٤	إيرادات مؤجلة على منح حكومية
٥٣,٦٢٠,٥٧٤	٥١,١٨٣,٢٧٥	١٥	سندات دائنة
٥,٦٥٠,٩٤٧	٤,٩٣٩,٩٤٧	١٦	
<u>١٢٧,٠٦٤,٠٠٤</u>	<u>٣٢٤,١١٤,٧٩٢</u>		

تعليم القابضة ش.م.خ (شركة مساهمة خاصة) وشركاتها التابعة
بيان المركز المالي الموحد (تابع)

كما في ٣١ أغسطس		إيضاح	
٢٠١٩*	٢٠٢٠		
درهم	درهم		
٣٨,٧٤٦,٥٦٤	٩,٩٢٨,٥٧١	١٣	المطلوبات المتداولة
-	٤,٩٥٧,٧٠٥	٢٨	قروض
٢٣,٠٦٨,٦٤٠	٣٣,٨٧٤,٢٣١	١٦	التزامات الإيجار
٢,٤٣٧,٢٩٩	٢,٤٣٧,٢٩٩	١٥	ذمم دائنة تجارية وأخرى
١٨٤,٨٩٠,٢٢٢	١٨٢,٤٠١,٨٨٣		إيرادات مؤجلة من منح حكومية
			رسوم مستلمة مقدماً
٢٤٩,١٤٢,٧٢٥	٢٣٣,٥٩٩,٦٨٩		إجمالي المطلوبات
٣٧٦,٢٠٦,٧٢٩	٥٥٧,٧١٤,٤٨١		إجمالي حقوق الملكية والمطلوبات
١,٢٩١,٧٤٤,٥٠٥	١,٤٤٧,٦٠٩,١٨٢		
=====	=====		

* راجع الإيضاح ١-١-٣.

على حد علمنا، إن البيانات المالية الموحدة تعرض وبشكل عادل، من جميع النواحي المادية، المركز المالي الموحد ونتائج الأعمال والتدفقات النقدية الموحدة للمجموعة كما في والسنة المنتهية في ٣١ أغسطس ٢٠٢٠.

15 NOV 2020

تم اعتماد هذه البيانات المالية الموحدة من قبل مجلس الإدارة في بتاريخ _____ وتم اعتمادها بالنيابة عنه من قبل:

(الزوي)

نائب رئيس مجلس الإدارة

(الزوي)

رئيس مجلس الإدارة

تشكل الإيضاحات المدرجة على الصفحات من ١٢ إلى ٤٨ جزءاً لا يتجزأ من هذه البيانات المالية الموحدة.

إن تقرير مدققي الحسابات المستقلين مدرج على الصفحات من ٣ إلى ٥.

تعليم القابضة ش.م.خ (شركة مساهمة خاصة) وشركاتها التابعة

بيان الدخل الشامل الموحد

السنة المنتهية في ٣١ أغسطس		إيضاح
٢٠١٩*	٢٠٢٠	
درهم	درهم	
٥١١,٩٥٦,٨٠٩	٤٨٠,٢٨٥,٤٧٢	١٧
(٣١٢,٣٧٤,٤٠٣)	(٣١٣,٨٢٦,٣٢٢)	١٨
١٩٩,٥٨٢,٤٠٦	١٦٦,٤٥٩,١٥٠	
١١,٢٦٣,٢١٣	٥,٢٣٨,٧٨٩	٢١
(٧٠,٦٩٦,١٦٠)	(٦٧,٢٥٦,٠٢٧)	١٩
(٤٤,٥٠٨,٢٥٠)	(٤٥,٠٣٢,٩٠٩)	٨
(٣,١٨٠,٥٣١)	(٧٩٥,٠٣٦)	٧
(٧,٩٩٦,٣٥٢)	(٥,٦٤٢,٠٣٥)	٩
٨٤,٤٦٤,٣٢٦	٥٢,٩٧١,٩٣٢	
٢,٤٣٧,٢٩٩	٢,٤٣٧,٢٩٩	١٥
(٥,٢٠٤,٨٥٥)	(١٠,٧٤٩,٧٨٠)	٢٤
٣,٥١٨,٦٣٦	٩٨٩,٤٦١	٢٣
(١,٦٨٦,٢١٩)	(٩,٧٦٠,٣١٩)	
٨٥,٢١٥,٤٠٦	٤٥,٦٤٨,٩١٢	
-	-	
٨٥,٢١٥,٤٠٦	٤٥,٦٤٨,٩١٢	
=====	=====	

* راجع الإيضاح ١-١-٣.

تشكل الإيضاحات المدرجة على الصفحات من ١٢ إلى ٤٨ جزءاً لا يتجزأ من هذه البيانات المالية الموحدة.

إن تقرير مدققي الحسابات المستقلين مدرج على الصفحات من ٣ إلى ٥.

تعليم القابضة ش.م.خ (شركة مساهمة خاصة) وشركاتها التابعة

بيان التغيرات في حقوق الملكية الموحد

الإجمالي درهم	الأرباح المحتجزة درهم	احتياطي القيمة العادلة درهم	الاحتياطي القانوني درهم	رأس المال درهم
٩١٤,٤٧٣,٠٤٣	١٣٢,٨٥٦,٨٠١	١,٦١٥,٨١١	٣٠,٠٠٠,٤٣١	٧٥٠,٠٠٠,٠٠٠
(١,٦٥٠,٦٧٣)	(١,٦٥٠,٦٧٣)	-	-	-
٩١٢,٨٢٢,٣٧٠	١٣١,٢٠٦,١٢٨	١,٦١٥,٨١١	٣٠,٠٠٠,٤٣١	٧٥٠,٠٠٠,٠٠٠
٨٥,٢١٥,٤٠٦	٨٥,٢١٥,٤٠٦	-	-	-
-	(٩,٣٨١,٨٦٧)	-	٩,٣٨١,٨٦٧	-
(٨٢,٥٠٠,٠٠٠)	(٨٢,٥٠٠,٠٠٠)	-	-	-
٩١٥,٥٣٧,٧٧٦	١٢٤,٥٣٩,٦٦٧	١,٦١٥,٨١١	٣٩,٣٨٢,٢٩٨	٧٥٠,٠٠٠,٠٠٠
٣,٧٠٨,٠١٣	٣,٧٠٨,٠١٣	-	-	-
٩١٩,٢٤٥,٧٨٩	١٢٨,٢٤٧,٦٨٠	١,٦١٥,٨١١	٣٩,٣٨٢,٢٩٨	٧٥٠,٠٠٠,٠٠٠
٤٥,٦٤٨,٩١٢	٤٥,٦٤٨,٩١٢	-	-	-
-	(٦,١٧٨,٥٤٧)	-	٦,١٧٨,٥٤٧	-
(٧٥,٠٠٠,٠٠٠)	(٧٥,٠٠٠,٠٠٠)	-	-	-
٨٨٩,٨٩٤,٧٠١	٩٢,٧١٨,٠٤٥	١,٦١٥,٨١١	٤٥,٥٦٠,٨٤٥	٧٥٠,٠٠٠,٠٠٠
=====	=====	=====	=====	=====

في ١ سبتمبر ٢٠١٨
تسويات عند التطبيق المبني للمعيار رقم ٩ من المعايير الدولية
لإعداد التقارير المالية الدولية (إيضاح ٣)

الرصيد المعدل كما في ١ سبتمبر ٢٠١٨
إجمالي الإيرادات الشاملة للسنة
التحويل إلى الاحتياطي القانوني (إيضاح ٢٦)
توزيعات الأرباح المُعلَّنة (إيضاح ٢٧)

كما في ٣١ أغسطس ٢٠١٩

تسويات عند التطبيق المبني للمعيار رقم ٩ من المعايير الدولية
لإعداد التقارير المالية الدولية (إيضاح ٣)*

الرصيد المعدل كما في ١ سبتمبر ٢٠١٩
إجمالي الإيرادات الشاملة للسنة
التحويل إلى الاحتياطي القانوني (إيضاح ٢٦)
توزيعات الأرباح (إيضاح ٢٧)

كما في ٣١ أغسطس ٢٠٢٠

* راجع الإيضاح ١-١-٣.

تشكل الإيضاحات المدرجة على الصفحات من ١٢ إلى ٤٨ جزءاً لا يتجزأ من هذه البيانات المالية الموحدة.

تعليم القابضة ش.م.خ (شركة مساهمة خاصة) وشركاتها التابعة

بيان التدفقات النقدية الموحد

للسنة المنتهية في ٣١ أغسطس		ايضاح
٢٠١٩ درهم	٢٠٢٠ درهم	
٨٥,٢١٥,٤٠٦	٤٥,٦٤٨,٩١٢	الأنشطة التشغيلية
٤٤,٥٠٨,٢٥٠	٤٥,٠٣٢,٩٠٩	أرباح السنة
-	١١,٨٦٥,٥٦٦	تسويات لـ:
٣,١٨٠,٥٣١	٧٩٥,٠٣٦	٨ استهلاك الممتلكات والمعدات
٨,٤٩٠,٣٩٥	٦,٥٨٨,٠١٠	١٨ استهلاك موجودات حق الاستخدام
٩٠٠,٠٠٠	٣,٥٠٠,٠٨٥	٧ إطفاء الموجودات الأخرى غير الملموسة
١٨,١١٦	(١٠,٤٧٥)	١٤ مخصص تعويضات نهاية الخدمة للموظفين
٧,٩٩٦,٣٥٢	٥,٦٤٢,٠٣٥	٤ مخصص انخفاض قيمة رسوم مستحقة وذمم مدينة أخرى
(٣,٥١٨,٦٣٦)	(٩٨٩,٤٦١)	٢١ (الأرباح)/الخسائر من استبعاد ممتلكات ومعدات
٥,٢٠٤,٨٥٥	١٠,٧٤٩,٧٨٠	٩ خسائر انخفاض قيمة وديعة وكالة أملاك
(٢,٤٣٧,٢٩٩)	(٢,٤٣٧,٢٩٩)	٢٣ إيرادات التمويل
		٢٤ تكاليف التمويل
		١٥ إطفاء إيرادات مؤجلة من منحة حكومية
١٤٩,٥٥٧,٩٧٠	١٢٦,٣٨٥,٠٩٨	التدفقات النقدية التشغيلية قبل دفع تعويضات نهاية الخدمة
(٨,٣٢٤,٣٥٩)	(١١,٦٠١,٣٤٤)	١٤ للموظفين والتغيرات في رأس المال العامل
(٧١١,٠٨٨)	(٧١١,٠٠٠)	تعويضات نهاية الخدمة للموظفين المدفوعة
		التغير في سندات دائنة طويلة الأجل
		التغيرات في رأس المال العامل:
(١٩,٨٣٩,٨٩٣)	١٠,٩٦٦,٩٦٧	التغير في رسوم وذمم مدينة أخرى (باستثناء مخصص انخفاض قيمة رسوم
٩٩٠,٥٩٠	(٢,٤٨٨,٣٣٩)	مستحقة وذمم مدينة أخرى)
(٨,٩٦٥,٩٨٤)	١٣,٩٤٤,٧٤٠	التغير في الرسوم المستلمة مقدماً
		التغير في ذمم دائنة تجارية وأخرى (باستثناء ذمم دائني رأس المال وتوزيعات
		الأرباح مستحقة الدفع)
١١٢,٧٠٧,٢٣٦	١٣٦,٤٩٦,١٢٢	صافي النقد الناتج من الأنشطة التشغيلية
		الأنشطة الاستثمارية
(٣٤,٢٧٨,٢٨١)	(٨٤,٦٢٨,٥٥٥)	١٣ شراء ممتلكات ومعدات (صافية من ذمم دائني رأس المال ودفعات رأسمالية مدفوعة
٣٥,٤٠٩	١٠,٤٧٥	مقدماً وذمم محتجزات دائنة)
٥٤,٩٧٨,٢٧٨	٣١,٣٠١,٤٤٤	١٣ متحصلات من استبعاد ممتلكات ومعدات
-	١٤٣,٨٤٥	٢٨ التغير في ودائع الوكالة
٣,٩٣٩,٢٢٧	٩٩٨,٤٥٩	١٣ مصروفات مدفوعة مقدماً من وديعة وكالة أملاك مستلمة
		٢٧ إيرادات تمويل مستلمة
٢٤,٦٧٤,٦٣٣	(٥٢,١٧٤,٣٣٢)	صافي النقد (المستخدم في) / الناتج من الأنشطة الاستثمارية
		الأنشطة التمويلية
-	٧٥,٦٣١,٨٤٦	١٣ متحصلات من القروض
(٤٨,٠٥٠,٠٠٠)	(٤٤,٧٤٦,١٣٢)	١٣ سداد قروض
-	(١٦,٧٦٦,٩٤٤)	٢٨ مصروفات مدفوعة مقدماً مقابل التزامات الإيجار
(٥,٧٠٢,٩٣٨)	(٣,٧٢٦,١٥٤)	١٣ تكاليف تمويل مدفوعة
(٨٢,٦٠٠,٠٠٠)	(٧٤,٤٣١,١٣٦)	٢٧ توزيعات أرباح مدفوعة
(١٣٦,٣٥٢,٩٣٨)	(٦٤,٠٣٨,٥٢٠)	صافي النقد المستخدم في الأنشطة التمويلية
١,٠٢٨,٩٣١	٢٠,٢٨٣,٢٧٠	١٢ صافي الزيادة في النقد وما يعادله
٩٢,٧٨٧,٠١٤	٩٣,٨١٥,٩٤٥	١٢ النقد وما يعادله في بداية السنة
٩٣,٨١٥,٩٤٥	١١٤,٠٩٩,٢١٥	١٢ النقد وما يعادله في نهاية السنة

* راجع الإيضاح ١-١-٣.

تشكل الإيضاحات المدرجة على الصفحات من ١٢ إلى ٤٨ جزءاً لا يتجزأ من هذه البيانات المالية الموحدة. إن تقرير مدققي الحسابات المستقلين مدرج على الصفحات من ٣ إلى ٥.

تعليم القابضة ش.م.خ (شركة مساهمة خاصة) وشركاتها التابعة

إيضاحات حول البيانات المالية الموحدة للسنة المنتهية في ٣١ أغسطس ٢٠٢٠

١ الوضع القانوني والأنشطة الرئيسية

إن تعليم القابضة ش.م.خ (شركة مساهمة خاصة) ("الشركة الأم" أو "الشركة") مسجلة لدى دائرة التنمية الاقتصادية بدبي، الإمارات العربية المتحدة في ٥ فبراير ٢٠٠٧ كشركة مساهمة خاصة بموجب القانون الاتحادي لدولة الإمارات العربية المتحدة رقم (٢) لسنة ٢٠١٥. يشار إلى الشركة الأم وشركتها التابعة مجتمعين بـ "المجموعة". إن عنوان المركز المسجل للشركة هو ص.ب ٧٦٦٩١، دبي، الإمارات العربية المتحدة. تتمثل الأنشطة الرئيسية للمجموعة في تقديم الخدمات التعليمية والاستثمار فيها.

فيما يلي حصة المجموعة في الشركات التابعة وأنشطتها الرئيسية:

الاسم	حصة الملكية	بلد التأسيس	الأنشطة الرئيسية
تعليم ذ.م.م	٪١٠٠	الإمارات العربية المتحدة	شاركت في تأسيس العديد من المدارس
تعليم للإدارة ش.ذ.م.م	٪١٠٠	الإمارات العربية المتحدة	إدارة المدارس في دولة الإمارات العربية المتحدة وتقديم الخدمات الإدارية والفنية لهيكلية المدارس وتطويرها وإدارتها.
تعليم اس بي في المحدودة*	٪١٠٠	الإمارات العربية المتحدة	منشأة ذات غرض خاص تقوم بتقديم الخدمات التعليمية والاستثمار فيها.
تعليم القابضة - شركة الشخص الواحد ذ.م.م **	٪١٠٠	الإمارات العربية المتحدة	الاستثمار في المشروعات التعليمية والتجارية وإدارتها
مدرسة الراحة انترناشيونال - خليفة أ ***	٪١٠٠	الإمارات العربية المتحدة	تقديم الخدمات التعليمية لرياض الأطفال والتعليم الابتدائي (المتوسط) والإعداد والتأهيلي العام.

* شركة مملوكة من قبل اثنين من المساهمين في الشركة الأم بغرض المصلحة النفعية للمجموعة.

** شركة مملوكة بنسبة ٪١٠٠ لشركة تعليم اس بي في المحدودة.

*** شركة مملوكة بنسبة ٪١٠٠ لشركة تعليم القابضة - شركة الشخص الواحد ذ.م.م ذ.م.م.

شاركت تعليم ذ.م.م في تأسيس المدارس التالية:

- مدرسة دبي البريطانية
- أكاديمية المزهرة الأمريكية
- حضانة حديقة الأطفال
- مدرسة الراحة انترناشيونال
- مدرسة جرين فيلد كومبوتني
- مدرسة جميرا للبيكالوريا
- مدرسة أبتاون
- حضانة حديقة الأطفال - البرشا
- روضة دبي البريطانية فاونديشن
- مدرسة دبي البريطانية جميرا بارك

يشار إلى المدارس المذكورة أعلاه مجتمعة باسم "المدارس". بدأت هذه المدارس عملياتها في السنوات السابقة. إن التراخيص التجارية للمدارس مملوكة قانونياً من قبل تعليم للإدارة ش.ذ.م.م بالإتابة عن تعليم ذ.م.م.

تعليم القابضة ش.م.خ (شركة مساهمة خاصة) وشركاتها التابعة

إيضاحات حول البيانات المالية الموحدة للسنة المنتهية في ٣١ أغسطس ٢٠٢٠ (تابع)

١ الوضع القانوني والأنشطة الرئيسية (تابع)

خلال السنة الدراسية ٢٠١٨ - ٢٠١٩، قرر مجلس إدارة المجموعة إنهاء تشغيل حضانة حديقة الأطفال البرشا بعد الانتهاء من السنة الأكاديمية المنتهية في ٣١ أغسطس ٢٠٢٠ والمضي قدماً في اتفاقية إدارة مع طرف آخر لتشغيل المدرسة.

في عام ٢٠١٩، أبرمت تعليم القابضة - شركة الشخص الواحد ذ.م.خ اتفاقية إدارة مع دائرة التعليم والمعرفة في أبو ظبي لتشغيل وإدارة المدارس الأربعة التابعة لدائرة التعليم والمعرفة في أبو ظبي، الإمارات العربية المتحدة، اعتباراً من سبتمبر ٢٠١٩.

خلال السنة الدراسية ٢٠١٩ - ٢٠٢٠، قررت المجموعة إغلاق عمليات حضانة حديقة الأطفال بعد انتهاء السنة الدراسية المنتهية في ٣١ أغسطس ٢٠٢٠.

لم تقم المجموعة بشراء أي أسهم أو الاستثمار فيها خلال السنة المنتهية في ٣١ أغسطس ٢٠٢٠ (٢٠١٩: لا شيء).

٢ الاستحواذ على شركات تابعة وشهرة تجارية

بتاريخ ١ سبتمبر ٢٠٠٧، أبرمت المجموعة اتفاقية بيع وشراء ("الاتفاقية") مع تعليم ذ.م.خ وتعليم للإدارة ش.م.خ والتي تم بموجبها تحويل كافة الحصص في تعليم ذ.م.خ وتعليم للإدارة ش.م.خ إلى المجموعة مقابل مبلغ ٣٠٤.٢ مليون درهم و ٦٥.٨ مليون درهم على التوالي. بموجب الاتفاقية أعلاه، أصبحت تعليم ذ.م.خ وتعليم للإدارة ش.م.خ شركتين تابعتين مملوكتين بالكامل للمجموعة. قامت المجموعة بالاعتراف بالقيم العادلة لإجمالي الموجودات وإجمالي المطلوبات والالتزامات الطارئة المستحوذ عليها خلال عملية الاستحواذ على تعليم ذ.م.خ وتعليم للإدارة ش.م.خ. تُنسب الشهرة التجارية إلى المنافع المتوقع تحقيقها من خلال دمج الأعمال. لتحديد الموجودات غير الملموسة التالية بشكل منفصل، أخذت الإدارة تسويات القيمة العادلة كما في تاريخ الاستحواذ. إن الموجودات غير الملموسة منسوبة إلى ما يلي:

(أ) العلامة التجارية والمناهج

بالرغم من أن المدارس التابعة لتعليم ذ.م.خ غير مسجلة بعلامة تجارية، إلا أنها تخضع لحماية بموجب قوانين وزارة التعليم، هيئة ترخيص المدارس والهيئة المختصة بالترخيص التجاري في الإمارات العربية المتحدة، والتي لا تسمح لأي طرف آخر بتأسيس مدارس تحمل نفس الأسماء. يُعتبر ذلك بمثابة شكل قانوني للحماية، وبالتالي فإن اسم الماركة يُلبى معايير الاعتراف بالموجودات غير الملموسة. وعليه، قامت المجموعة بالاعتراف بالعلامة التجارية والمناهج كموجودات غير ملموسة. راجع كذلك الإيضاح ٧.

(ب) علاقات الطلاب

قامت تعليم ذ.م.خ بتكوين علاقات مع طلابها الحاليين. تمثل هذه العلاقات قيمة لدرجة بقاء هؤلاء الطلاب مسجلين في المدرسة ومستمرين في دفع رسوم دراسية لحين الانتهاء من البرامج الدراسية الخاصة بهم. وعليه، تم الاعتراف بعلاقات الطلاب كموجودات غير ملموسة. راجع كذلك الإيضاح ٧.

(ج) انخفاض الإيجارات عن القيمة السوقية

لدى تعليم ذ.م.خ أراضي ومباني تم الحصول عليها وفق عقود إيجار طويلة الأجل. تم إبرام اتفاقيات الإيجار وفقاً لمعدلات تقل كثيراً عن المعدلات السوقية السائدة بتاريخ الاستحواذ. وعليه، قامت المجموعة بالاعتراف بالانخفاض في الإيجارات عن القيمة السوقية كموجودات غير ملموسة فيما يتعلق باتفاقيات الإيجار. راجع كذلك الإيضاح ٧.

تعليم القابضة ش.م.خ (شركة مساهمة خاصة) وشركاتها التابعة

إيضاحات حول البيانات المالية الموحدة للسنة المنتهية في ٣١ أغسطس ٢٠٢٠ (تابع)

٣ ملخص للسياسات المحاسبية الهامة

باستثناء التغيرات على محاسبة عقود الإيجار (راجع الإيضاح ١-١-٣-١ أدناه) المترتبة على تطبيق المعيار رقم ١٦ من المعايير الدولية لإعداد التقارير المالية، قامت المجموعة بتطبيق السياسات المحاسبية بصورة متسقة على جميع السنوات المعروضة، ما لم يذكر خلاف ذلك.

١-٣ أساس الإعداد

تم إعداد البيانات المالية الموحدة للمجموعة وفقاً للمعايير الدولية لإعداد التقارير المالية والتفسيرات الصادرة عن لجنة تفسيرات المعايير الدولية لإعداد التقارير المالية واجبة التطبيق على الشركات التي تصدر تقاريرها وفقاً للمعايير الدولية لإعداد التقارير المالية. كما تلتزم هذه البيانات المالية الموحدة بالمعايير الدولية لإعداد التقارير المالية الصادرة عن مجلس المعايير المحاسبية الدولية.

يتم إعداد هذه البيانات المالية الموحدة وفقاً لمبدأ التكلفة التاريخية باستثناء الموجودات المالية المقاسة بالقيمة العادلة من خلال الإيرادات الشاملة الأخرى.

إن إعداد البيانات المالية الموحدة بالتوافق مع المعايير الدولية لإعداد التقارير المالية يقتضي استخدام تقديرات محاسبية هامة محددة. كما يقتضي من الإدارة وضع أحكامها في عملية تطبيق السياسات المحاسبية للمجموعة. يتم الإفصاح عن المجالات التي تنطوي على درجة عالية من الأحكام أو التعقيدات، أو المجالات التي تعتبر فيها الافتراضات والتقديرات رئيسية في البيانات المالية الموحدة في الإيضاح رقم ٥.

كما في ٣١ أغسطس ٢٠٢٠، لدى المجموعة صافي موجودات متداولة بعد استبعاد الرسوم المستلمة مقدماً بمبلغ ١٣٥,٠٦٨,٧٨٤ درهم (٢٠١٩: ١٥٠,٨٩٦,٠٧٦ درهم). وبالتالي فقد تم إعداد هذه البيانات الموحدة على أساس مبدأ الاستمرارية.

١-١-٣ التغيرات في السياسات والإفصاحات المحاسبية

١-١-٣-١ المعيار رقم ١٦ من المعايير الدولية لإعداد التقارير المالية "عقود الإيجار"

قامت المجموعة مبدئياً بتطبيق المعيار رقم ١٦ من المعايير الدولية لإعداد التقارير المالية "عقود الإيجار" اعتباراً من ١ سبتمبر ٢٠١٩.

قامت المجموعة بتطبيق المعيار رقم ١٦ من المعايير الدولية لإعداد التقارير المالية باستخدام منهجية معدلة بأثر رجعي والتي يتم بموجبها الاعتراف بالتأثير المترجم للتطبيق المبني، إن وُجد، في الأرباح المحتجزة كما في ١ سبتمبر ٢٠١٩. لذلك، لم تتم إعادة بيان أرقام المقارنة المعروضة لسنة ٢٠١٩، أي أنه تم عرضها كما هي مبيّنة سابقاً بموجب المعيار المحاسبي الدولي رقم ١٧ والتفسيرات ذات الصلة. إن تفاصيل التغير في السياسات المحاسبية مبيّنة أدناه. علاوة على ذلك، لم يتم بصورة عامة تطبيق متطلبات الإفصاح الواردة في المعيار رقم ١٦ من المعايير الدولية لإعداد التقارير المالية على معلومات المقارنة.

تعريف عقد الإيجار

كانت تقوم المجموعة سابقاً في بداية العقد بتحديد ما إذا كان الاتفاق يمثل أو يتضمن عقد إيجار وفقاً للتفسير رقم ٤ الصادر عن لجنة تفسيرات المعايير الدولية لإعداد التقارير المالية "تحديد ما إذا كان الترتيب يتضمن عقد إيجار". تقوم المجموعة حالياً بتقييم ما إذا كان العقد يمثل أو يتضمن إيجار بناء على تعريف عقد الإيجار، وفقاً للمعيار رقم ١٦ من المعايير الدولية لإعداد التقارير المالية.

عند التحول إلى تطبيق المعيار رقم ١٦ من المعايير الدولية لإعداد التقارير المالية، اختارت المجموعة اتخاذ الإجراء العملي باتباع التقييم الحالي الذي يحدد أي المعاملات تمثل عقوداً إيجارية. حيث قامت بتطبيق المعيار رقم ١٦ من المعايير الدولية لإعداد التقارير المالية فقط على العقود التي تم تحديدها سابقاً كعقود إيجار. فيما يتعلق بالعقود التي لم يتم تحديدها كعقود إيجار بموجب المعيار المحاسبي الدولي رقم ١٧ والتفسير رقم ٤ الصادر عن لجنة تفسيرات المعايير الدولية لإعداد التقارير المالية، لم يتم إعادة تقييمها لتحديد أي منها يمثل عقد إيجار وفقاً للمعيار رقم ١٦ من المعايير الدولية لإعداد التقارير المالية. لذلك، تم تطبيق تعريف عقد الإيجار وفقاً للمعيار رقم ١٦ من المعايير الدولية لإعداد التقارير المالية فقط على العقود التي تم إبرامها أو تغييرها في أو بعد ١ سبتمبر ٢٠١٩.

تعليم القابضة ش.م.خ (شركة مساهمة خاصة) وشركاتها التابعة

إيضاحات حول البيانات المالية الموحدة للسنة المنتهية في ٣١ أغسطس ٢٠٢٠ (تابع)

٣ ملخص للسياسات المحاسبية الهامة (تابع)

١-١-٣ التغيرات في السياسات والإفصاحات المحاسبية (تابع)

١-١-٣-٣ المعيار رقم ١٦ من المعايير الدولية لإعداد التقارير المالية "عقود الإيجار" (تابع)

المجموعة بصفة مستأجر

قامت المجموعة سابقاً بتصنيف جميع عقود الإيجار لديها كعقود إيجار تشغيلي أو تمويلي بناءً على تقييمها ما إذا كانت كافة المخاطر والامتيازات المتعلقة بملكية الموجودات ذات الصلة قد تم تحويلها إلى المجموعة بصورة فعلية. طبقاً للمعيار رقم ١٦ من المعايير الدولية لإعداد التقارير المالية، تعترف المجموعة بموجودات حق الاستخدام والتزامات الإيجار لمعظم عقود الإيجار - أي يتم الاعتراف بهذه العقود في الميزانية العمومية.

في بداية العقد أو عند تعديل عقد ما يتضمن عنصر إيجار، تقوم المجموعة بتخصيص الثمن المقابل في العقد لكل عنصر إيجار على أساس أسعارها المستقلة ذات الصلة.

عقود الإيجار المصنفة كعقود إيجار تشغيلية بموجب المعيار المحاسبي الدولي رقم ١٧

قامت المجموعة سابقاً بتصنيف عقود إيجار العقارات على أنها عقود إيجار تشغيلية بموجب المعيار المحاسبي الدولي رقم ١٧. عند التحول، بالنسبة لعقود الإيجار المذكورة، تم قياس التزامات الإيجار بالقيمة الحالية لمدفوعات الإيجار المتبقية، مخصومة بمعدل الفائدة على الاقتراض الإضافي للمجموعة كما في ١ سبتمبر ٢٠١٩. يتم قياس الموجودات ذات حق الاستخدام إما:

- بالقيمة الدفترية كما لو تم تطبيق المعيار رقم ١٦ من المعايير الدولية لإعداد التقارير المالية منذ تاريخ بدء العقد، مخصوماً باستخدام معدل الفائدة على الاقتراض الإضافي للمجموعة في تاريخ التطبيق المبدئي؛ أو
- بقيمة تعادل التزامات الإيجار، والمعدلة مقابل أي مدفوعات إيجار مدفوعة مسبقاً أو مستحقة الدفع. قامت المجموعة بتطبيق هذه المنهجية على جميع عقود الإيجار الخاصة بها.

اختبرت المجموعة موجودات حق الاستخدام لديها للتحقق من انخفاض القيمة في تاريخ التحول واستخلصت أنه لا يوجد أي مؤشر على أن موجودات حق الاستخدام تعرضت لانخفاض القيمة.

استخدمت المجموعة بعض البدائل العملية عند تطبيق المعيار رقم ١٦ من المعايير الدولية لإعداد التقارير المالية على عقود الإيجار المصنفة سابقاً على أنها عقود إيجار تشغيلية بموجب المعيار المحاسبي الدولي رقم ١٧. ولا سيما أن المجموعة:

- لم تعترف بمطلوبات وموجودات حق الاستخدام بالنسبة لعقود الإيجار التي تنتهي مدتها خلال ١٢ شهراً من تاريخ التطبيق المبدئي؛
- لم تعترف بمطلوبات وموجودات حق الاستخدام بالنسبة لعقود الإيجار ذات موجودات منخفضة القيمة (مثل معدات تكنولوجيا المعلومات)؛
- استنتجت التكاليف المباشرة المبدئية من قياس الأصل ذات حق الاستخدام في تاريخ التطبيق المبدئي؛ و
- استخدمت الخبرة السابقة لتحديد فترة عقد الإيجار.

المجموعة بصفة مؤجر

لا يتعين على المجموعة إجراء أي تعديلات عند التحول إلى المعيار رقم ١٦ من المعايير الدولية لإعداد التقارير المالية لعقود الإيجار التي تكون فيها مؤجر، باستثناء الإيجار من الباطن.

التأثير عند التحول

عند التحول إلى المعيار رقم ١٦ من المعايير الدولية لإعداد التقارير المالية، اعترفت المجموعة بموجودات حق الاستخدام الإضافية والتزامات الإيجار الإضافية. فيما يلي ملخص تأثير التحول:

تعليم القابضة ش.م.خ (شركة مساهمة خاصة) وشركاتها التابعة

إيضاحات حول البيانات المالية الموحدة للسنة المنتهية في ٣١ أغسطس ٢٠٢٠ (تابع)

٣ ملخص للسياسات المحاسبية الهامة (تابع)

١-١-٣ التغيرات في السياسات والإفصاحات المحاسبية (تابع)

١-١-٣-١ المعيار رقم ١٦ من المعايير الدولية لإعداد التقارير المالية "عقود الإيجار" (تابع)

التأثير عند التحول (تابع)

١ سبتمبر ٢٠١٩ درهم	موجودات حق الاستخدام ذمم مدينة أخرى ذمم دائنة أخرى التزامات الإيجار الأرباح المحتجزة
١٦٠,٦٥٨,٤٧٢	
(٧٣١,٥٦٦)	
٣,٩٩٠,٨٤٤	
(١٦٠,٢٠٩,٧٣٧)	
<u>(٣,٧٠٨,٠١٣)</u>	

عند قياس التزامات الإيجار المترتبة على عقود الإيجار، قامت المجموعة بخصم مدفوعات الإيجار باستخدام معدل الفائدة على الاقتراض الإضافي في ١ سبتمبر ٢٠١٩. يبلغ معدل المتوسط المرجح المطبق ٥.٥٪.

١ سبتمبر ٢٠١٩ درهم	التزامات عقود الإيجار التشغيلي في ٣١ يناير ٢٠١٩ طبقاً للمعيار المحاسبي الدولي رقم ١٧ ناقصاً: تأثير الخصم باستخدام معدل الفائدة على الاقتراض الإضافي في ١ سبتمبر ٢٠١٩ القيمة الحالية للالتزامات الإيجار التشغيلي كما في ١ سبتمبر ٢٠١٩ ناقصاً: الاعفاء من الاعتراف بالنسبة لعقود الإيجار قصيرة الأجل وعقود الإيجار للموجودات ذات القيمة المنخفضة التزامات الإيجار المعترف بها في ١ سبتمبر ٢٠١٩
٣٠٠,٧٥٧,٤٩٣	
(٨٨,٠٥٣,٧٠٩)	
٢١٢,٧٠٣,٧٨٤	
(٥٢,٤٩٤,٠٤٧)	
<u>١٦٠,٢٠٩,٧٣٧</u>	

٢-١١-٣ معايير أخرى

اعتباراً من ١ سبتمبر ٢٠١٩، أصبحت المعايير الجديدة والمعدلة من المعايير الدولية لإعداد التقارير المالية والتفسيرات التالية سارية خلال السنة الحالية وتم تطبيقها عند إعداد هذه البيانات المالية الموحدة.

- التفسير رقم ٢٣ الصادر عن لجنة تفسيرات المعايير الدولية لإعداد التقارير المالية "عدم اليقين بشأن معالجة ضريبة الدخل"
- امتيازات الدفع المسبق مع التعويض السلبي (تعديلات على المعيار رقم ٩ من المعايير الدولية لإعداد التقارير المالية).
- الحصاص طويلة الأجل في شركات زميلة واتلافات مشتركة (تعديلات على المعيار المحاسبي الدولي رقم ٢٨).
- تعديل الخطة أو تقليصها أو تسويتها (التعديلات على المعيار المحاسبي الدولي رقم ١٩)
- التحسينات السنوية على المعايير الدولية لإعداد التقارير المالية للفترة ٢٠١٥-٢٠١٧ (التعديلات على المعيارين رقم ٣ و رقم ١١ من المعايير الدولية لإعداد التقارير المالية والمعيار المحاسبي الدولي رقم ١١ ورقم ٢٣)

لم يكن لتطبيق هذه المعايير الدولية لإعداد التقارير المالية المعدلة أي تأثير جوهري على المبالغ المعلنة للسنة الحالية والسابقة ولكن قد تؤثر على محاسبة المعاملات أو الترتيبات المستقبلية.

تعليم القابضة ش.م.خ (شركة مساهمة خاصة) وشركاتها التابعة

إيضاحات حول البيانات المالية الموحدة للسنة المنتهية في ٣١ أغسطس ٢٠٢٠ (تابع)

٣ ملخص للسياسات المحاسبية الهامة (تابع)

٢-٣ التوحيد

(أ) الشركات التابعة

تتمثل الشركات التابعة في كافة المنشآت (بما في ذلك المنشآت ذات الأغراض الخاصة) التي تخضع لسيطرة المجموعة. تسيطر المجموعة على منشأة ما عندما تتعرض المجموعة إلى، أو يكون لها الحق في، عائدات متغيرة من ارتباطها مع تلك المنشأة ويكون لديها القدرة على التأثير في تلك العائدات من خلال نفوذها على تلك المنشأة. يتم توحيد الشركات التابعة بالكامل اعتباراً من التاريخ الذي يتم فيه تحويل السيطرة إلى المجموعة. ويتم إيقاف التوحيد اعتباراً من تاريخ توقف السيطرة.

تطبق المجموعة طريقة الاستحواذ لاحتساب عمليات دمج الأعمال. يتمثل المقابل المحول نظير الاستحواذ على شركة تابعة في القيم العادلة للموجودات المحولة والمطلوبات التي دفعها إلى الملاك السابقين للشركة المستحوذ عليها وحصص الملكية الصادرة من قبل المجموعة. يشتمل المقابل المحول على القيمة العادلة لأي أصل أو التزام ناتج عن أي ترتيب محتمل. يتم مبدئياً قياس الموجودات المحددة المستحوذ عليها وكذلك المطلوبات والالتزامات المحتملة عن دمج الأعمال بقيمتها العادلة في تاريخ الاستحواذ. تقوم المجموعة بالاعتراف بأي حصة غير مسيطرة في الشركة المستحوذ عليها على أساس كل عملية استحواذ على حدة ويكون ذلك إما بالقيمة العادلة أو بالحصة المتناسبة للحصة غير المسيطرة في المبالغ المعترف بها لصافي الموجودات الممكن تحديدها في الشركة المستحوذ عليها.

يتم تسجيل التكاليف المتعلقة بالاستحواذ كمصروفات عند تكبدها.

إذا تم دمج الأعمال على مراحل، تتم إعادة قياس القيمة الدفترية للحصص المملوكة سابقاً للشركة المستحوذ في الشركة المستحوذ عليها بالقيمة العادلة في تاريخ الاستحواذ؛ ويتم الاعتراف بأي أرباح أو خسائر ناتجة عن عملية إعادة القياس ضمن الأرباح أو الخسائر.

يتم الاعتراف بالمقابل المحتمل تحويله من قبل المجموعة بالقيمة العادلة في تاريخ الاستحواذ. يتم الاعتراف بالتغيرات اللاحقة في القيمة العادلة للمقابل المحتمل دفعه الذي يعتبر أصل أو التزام طبقاً للمعيار المحاسبي الدولي رقم ٣٩ إما ضمن الأرباح أو الخسائر أو كتغير في الإيرادات الشاملة الأخرى. فيما يتعلق بالمقابل المحتمل دفعه المصنف كحقوق ملكية، لا يعاد قياسه ويتم احتساب التسوية اللاحقة له ضمن حقوق الملكية.

يتم حذف كافة المعاملات والأرصدة داخل شركات المجموعة بالإضافة إلى الأرباح غير المحققة الناتجة عن المعاملات بين شركات المجموعة. كما يتم أيضاً حذف الخسائر غير المحققة. تم تعديل المبالغ المسجلة من قبل الشركات التابعة، عند الضرورة، حتى تتوافق مع السياسات المحاسبية للمجموعة.

(ب) التغيرات في حصص الملكية في الشركات التابعة دون تغيير السيطرة

يتم احتساب المعاملات مع الحصص غير المسيطرة التي لا ينتج عنها فقد السيطرة كمعاملات حقوق ملكية - وهي معاملات مع المالكين بصفتهم مالكين. يتم قيد الفرق بين القيمة العادلة للمقابل المدفوع والحصة ذات الصلة المستحوذ عليها من القيمة الدفترية لصافي موجودات الشركة التابعة ضمن حقوق الملكية. كما يتم قيد الأرباح أو الخسائر من استبعاد الحصص غير المسيطرة ضمن حقوق الملكية.

(ج) استبعاد شركات تابعة

عندما تتوقف سيطرة المجموعة، يتم إعادة قياس أي حصة متبقية في حقوق الملكية بقيمتها العادلة في تاريخ فقدان السيطرة، مع الاعتراف بالتغير في القيمة الدفترية ضمن الأرباح أو الخسائر. تتمثل القيمة العادلة في القيمة الدفترية المبدئية لأغراض الاحتساب اللاحق للحصة المتبقية كشركة زميلة أو ائتلاف مشترك أو أصل مالي. علاوة على ذلك، يتم احتساب أية مبالغ تم الاعتراف بها سابقاً ضمن الإيرادات الشاملة الأخرى المتعلقة بالمنشأة المعنية كما لو أن المجموعة قد قامت باستبعاد الموجودات أو المطلوبات ذات الصلة بشكل مباشر، بما يعني أنه يتم إعادة تصنيف المبالغ المعترف بها سابقاً ضمن الإيرادات الشاملة الأخرى إلى الأرباح أو الخسائر.

تعليم القابضة ش.م.خ (شركة مساهمة خاصة) وشركاتها التابعة

إيضاحات حول البيانات المالية الموحدة للسنة المنتهية في ٣١ أغسطس ٢٠٢٠ (تابع)

٣ ملخص للسياسات المحاسبية الهامة (تابع)

٣-٣ المعاملات بالعملة الأجنبية

(أ) العملة الرسمية وعملة عرض البيانات المالية

يتم قياس البنود المدرجة في البيانات المالية الموحدة للمجموعة باستخدام عملة البيئة الاقتصادية الرئيسية التي تعمل فيها المجموعة ("العملة الرسمية"). تم عرض البيانات المالية الموحدة بدرهم الإمارات العربية المتحدة ("الدراهم الإماراتي")، وهي العملة الرسمية وعملة عرض البيانات المالية للمجموعة.

(ب) المعاملات والأرصدة

يتم تحويل المعاملات بالعملة الأجنبية إلى العملة الرسمية باستخدام أسعار الصرف السائدة بتواريخ المعاملات أو التقييمات حيث يتم إعادة قياس البنود. يتم الاعتراف بأرباح وخسائر صرف العملات الأجنبية الناتجة عن تسوية هذه المعاملات وعن تحويل الموجودات والمطلوبات النقدية المقومة بعملة أجنبية بأسعار الصرف السائدة في نهاية السنة ضمن الأرباح أو الخسائر.

(ج) شركات المجموعة

لا يوجد شركات داخل المجموعة تختلف عملتها الرسمية عن عملة عرض البيانات المالية للمجموعة.

٤-٣ الممتلكات والمعدات

يتم بيان الممتلكات والمعدات بالتكلفة التاريخية ناقصاً الاستهلاك المتراكم وخسائر انخفاض القيمة، إن وجدت. تشمل التكلفة التاريخية على المصروفات المنسوبة مباشرة إلى حيازة الموجودات وإيصالها إلى الحالة التشغيلية المناسبة للاستخدام المحدد لها.

(أ) التكاليف اللاحقة

يتم إدراج التكاليف اللاحقة ضمن القيمة الدفترية للأصل أو يتم الاعتراف بها كأصل منفصل، حيثما يكون ذلك مناسباً، عندما يكون من المرجح أن تتدفق المنافع الاقتصادية المستقبلية المرتبطة بذلك البند إلى المجموعة ويمكن قياس تكلفة البند بصورة موثوقة. يتم تحميل تكاليف أعمال الإصلاح والصيانة الأخرى على الأرباح أو الخسائر خلال السنة المالية التي تم خلالها تكبدها.

(ب) الاستهلاك

لا يتم احتساب استهلاك للأراضي. يتم تحميل الاستهلاك على الأرباح أو الخسائر على أساس القسط الثابت على مدى الأعمار الإنتاجية المقدرة لبنود الممتلكات والمعدات التي يتم احتسابها بصورة منفصلة. فيما يلي الأعمار الإنتاجية المقدرة:

السنوات

٣٠	مباني
٢٠-١٠	تحسينات على عقارات مستأجرة
٥-٤	أثاث وتجهيزات
٥-٣	كتب ومعدات مكتبية ومدرسية ومعدات تكنولوجية
٤	سيارات

تتم مراجعة القيم المتبقية والأعمار الإنتاجية للموجودات ويتم تعديلها، إذا كان ذلك مناسباً، في نهاية كل فترة تقرير. يتم تخفيض القيمة الدفترية للأصل فوراً إلى قيمته القابلة للاسترداد إذا كانت القيمة الدفترية للأصل أكبر من قيمته القابلة للاسترداد المقدرة.

يتم تحديد الأرباح والخسائر الناتجة عن الاستبعاد من خلال مقارنة عائدات البيع مع القيمة الدفترية ويتم الاعتراف بها ضمن بند الإيرادات الأخرى في الأرباح أو الخسائر.

تعليم القابضة ش.م.خ (شركة مساهمة خاصة) وشركاتها التابعة

إيضاحات حول البيانات المالية الموحدة للسنة المنتهية في ٣١ أغسطس ٢٠٢٠ (تابع)

٣ ملخص للسياسات المحاسبية الهامة (تابع)

٤-٣ الممتلكات والمعدات (تابع)

الأعمال الرأسمالية قيد الإنجاز

يتم بيان الأعمال الرأسمالية قيد الإنجاز بالتكلفة. عندما يصبح الأصل جاهزاً للاستخدام المحدد له، يتم تحويل الأعمال الرأسمالية قيد الإنجاز إلى الفئة المناسبة من الممتلكات والمعدات ويتم احتساب الاستهلاك لها وفقاً لسياسة المجموعة. تتم رسمة تكاليف الفائدة على القروض المستخدمة في تمويل إنشاء الممتلكات والمعدات، خلال الفترة الزمنية اللازمة لإنجاز وإعداد الأصل للاستخدام المحدد له، كجزء من تكلفة الأصل. تتمثل تكاليف الاقتراض المرسلة في التكاليف المتعلقة بالأموال التي تم اقتراضها خصيصاً للأصل المعني.

٥-٣ الموجودات غير الملموسة

(أ) الشهرة التجارية

تنشأ الشهرة التجارية من الاستحواذ على شركات تابعة وتمثل الزيادة في المقابل المحول عن حصص الشركة الأم من صافي القيمة العادلة للموجودات والمطلوبات القابلة للتحديد والالتزامات المحتملة للشركة المستحوذ عليها والقيمة العادلة للحصص غير المسيطرة في الشركة المستحوذ عليها.

لغرض اختبار انخفاض القيمة، يتم تخصيص الشهرة التجارية التي تم الاستحواذ عليها عند دمج الأعمال إلى كل وحدة من الوحدات المنتجة للنقد، أو مجموعات الوحدات المنتجة للنقد، التي من المتوقع أن تستفيد من دمج الأعمال. إن كل وحدة من الوحدات المنتجة للنقد، أو مجموعات الوحدات المنتجة للنقد المخصص لها الشهرة التجارية تمثل أقل مستوى داخل المنشأة يتم من خلاله مراقبة الشهرة التجارية لأغراض الإدارة الداخلية.

يتم إجراء عمليات مراجعة للتحقق من مدى تعرض الشهرة التجارية لانخفاض في القيمة مرة واحدة سنوياً أو عدة مرات خلال السنة إذا أشارت الأحداث أو التغيرات في الظروف إلى وجود انخفاض محتمل في القيمة. تتم مقارنة القيمة الدفترية للوحدة المنتجة للنقد التي تنطوي على الشهرة التجارية مع القيمة القابلة للاسترداد التي تمثل القيمة من الاستخدام أو القيمة العادلة ناقصاً تكاليف البيع، أيهما أعلى. ويتم الاعتراف فوراً بالانخفاض في القيمة كمصروف ولا يتم عكسه لاحقاً.

(ب) الموجودات غير الملموسة الأخرى

يتم قياس والاعتراف بالموجودات غير الملموسة التي تم الاستحواذ عليها مبدئياً بالتكلفة. ويتم الاعتراف بالموجودات غير الملموسة التي تم الاستحواذ عليها خلال عملية دمج الأعمال بالقيمة العادلة في تاريخ الاستحواذ. عتبت الاعتراف المبدئي، يتم تسجيل الموجودات غير الملموسة ذات الأعمار الإنتاجية المحددة بالتكلفة ناقصاً الإطفاء المتراكم وخسائر انخفاض القيمة المتركمة، إن وجدت.

يتم تقييم الأعمار الإنتاجية للموجودات غير الملموسة لتحديد ما إذا كانت ذات أعمار محددة أو غير محددة.

فيما يتعلق بالموجودات غير الملموسة ذات الأعمار المحددة، يتم إطفائها على مدى أعمارها الإنتاجية ويتم تقييمها للتحقق من مدى تعرضها لانخفاض في القيمة عند وجود مؤشر على احتمال تعرض الأصل غير الملموس لانخفاض في القيمة. تتم مراجعة فترة الإطفاء وطريقة الإطفاء للأصل غير الملموس ذو العمر الإنتاجي المحدد مرة على الأقل في نهاية كل سنة مالية. يتم احتساب التغيرات في الأعمار الإنتاجية المتوقعة أو نمط الاستهلاك المتوقع للمنافع الاقتصادية المستقبلية المتضمنة في الأصل من خلال تغيير فترة أو طريقة الإطفاء، حيثما كان ذلك مناسباً، ويتم معالجتها على أنها تغيرات في التقديرات المحاسبية. يتم الاعتراف بمصروفات الإطفاء للموجودات غير الملموسة ذات الأعمار المحددة في الأرباح أو الخسائر.

يتم إطفاء الموجودات غير الملموسة ذات الأعمار المحددة على أساس القسط الثابت على مدى الأعمار الإنتاجية المقدر على النحو التالي:

سنوات	العلامة التجارية والمناهج
٥	علاقات الطلاب
١٠	انخفاض الإيجارات عن القيمة السوقية
١٧ - ٤٩	

تعليق القابضة ش.م.خ (شركة مساهمة خاصة) وشركاتها التابعة

إيضاحات حول البيانات المالية الموحدة للسنة المنتهية في ٣١ أغسطس ٢٠٢٠ (تابع)

٣ ملخص للسياسات المحاسبية الهامة (تابع)

٦-٣ الانخفاض في قيمة الموجودات غير المالية

لا يتم أطفاء الموجودات التي ليس لها عمر إنتاجي محدد أو الموجودات غير الملموسة غير الجاهزة للاستخدام، ويتم اختبارها بصورة سنوية لتحقيق من مدى تعرضها لانخفاض في القيمة. تتم مراجعة الموجودات التي تخضع للاستهلاك/ للإطفاء للتحقق من تعرضها لانخفاض في القيمة عندما تشير الأحداث أو التغيرات في الظروف إلى أن القيمة الدفترية قد تكون غير قابلة للاسترداد. يتم الاعتراف بخسائر انخفاض القيمة وفقاً للمبلغ الذي تتجاوز به القيمة الدفترية للأصل قيمته القابلة للاسترداد. تتمثل القيمة القابلة للاسترداد لأصل ما بقيمته من الاستخدام أو قيمته العادلة ناقصاً تكاليف البيع، أيهما أكبر. لغرض اختبار انخفاض القيمة، يتم تجميع الموجودات في أدنى المستويات التي تتوفر لها إلى حد كبير تدفقات نقدية داخلية مستقلة ("الوحدة المنتجة للنقد"). تتم بتاريخ كل تقرير مراجعة الانخفاضات السابقة في قيمة الموجودات غير المالية (باستثناء الشهرة التجارية) لتحديد احتمالية حدوث عكس لانخفاض القيمة.

٧-٣ النقد وما يعادله

يتألف النقد وما يعادله في بيان التدفقات النقدية الموحد، من النقد في الصندوق والودائع تحت الطلب المحتفظ بها لدى البنوك والاستثمارات الأخرى قصيرة الأجل عالية السيولة ذات فترات استحقاق أصلية ثلاثة أشهر أو أقل.

٨-٣ القروض

يتم الاعتراف بالقروض مبدئياً بالقيمة العادلة بعد خصم تكاليف المعاملة المتكبدة. يتم لاحقاً تسجيل القروض بالتكلفة المطفأة. يتم الاعتراف بأي فرق بين المتحصلات (صافية من تكاليف المعاملات) وقيمة الاسترداد في الأرباح أو الخسائر خلال فترة الاقتراض باستخدام طريقة الفائدة الفعلية.

يتم الاعتراف بالرسوم المدفوعة عند إنشاء تسهيلات القرض كتكاليف معاملة للقرض إلى الحد الذي يحتمل عنده سحب بعض أو كل التسهيلات. في هذه الحالة، يتم تأجيل الرسوم حتى يتم السحب. إلى الحد الذي لا يوجد فيه دليل على احتمالية سحب بعض أو كافة التسهيلات، تتم رسملة الرسوم كدفعة مسبقة مقابل خدمات السيولة ويتم إطفائها على مدى فترة التسهيل ذي الصلة.

يتم تصنيف القروض كمطلوبات متداولة ما لم يكن للمجموعة حق غير مشروط في تأجيل تسوية الالتزام لمدة ١٢ شهر على الأقل بعد تاريخ التقرير.

٩-٣ تكاليف الاقتراض

تتم إضافة تكاليف الاقتراض العامة والمحددة المنسوبة بصورة مباشرة إلى حيازة أو إنشاء إنتاج موجودات مؤهلة، وهي الموجودات التي تستغرق بالضرورة فترة زمنية طويلة حتى تصبح جاهزة للاستخدام المزمع لها أو البيع، إلى تكلفة تلك الموجودات، لحين تصبح جاهزة للاستخدام المزمع لها أو البيع.

يتم الاعتراف بكافة مصروفات الاقتراض الأخرى ضمن الأرباح أو الخسائر في الفترة التي تم تكبدها فيها.

١٠-٣ مخصص تعويضات نهاية الخدمة للموظفين

يتم احتساب كامل قيمة تعويضات نهاية الخدمة المستحقة للموظفين وفقاً لقانون العمل بدولة الإمارات العربية المتحدة عن فترات خدمتهم حتى تاريخ التقرير. يتم الإفصاح عن المخصص المتعلق بتعويضات نهاية الخدمة كالتزام طويل الأجل في بيان المركز المالي الموحد.

تعليم القابضة ش.م.خ (شركة مساهمة خاصة) وشركاتها التابعة

إيضاحات حول البيانات المالية الموحدة للسنة المنتهية في ٣١ أغسطس ٢٠٢٠ (تابع)

٣ ملخص للسياسات المحاسبية الهامة (تابع)

١١-٣ المخصصات

يتم الاعتراف بمخصصات عندما يترتب على المجموعة التزام حالي قانوني أو ضمني نتيجة لحدث سابق ويكون من المرجح أن يلزم تدفق خارجي للموارد لتسوية الالتزام، ويمكن تقدير مبلغ الالتزام بصورة موثوقة. لا يتم الاعتراف بمخصصات لخسائر العمليات المستقبلية.

في حال وجود عدد من الالتزامات المماثلة، فإن احتمالية أن يلزم تدفق خارجي لتسوية الالتزام يتم تحديدها بالأخذ بعين الاعتبار نوع الالتزامات بشكل عام. يتم الاعتراف بمخصص حتى وإن كان من المحتمل أن يلزم تدفق خارجي يتعلّق بأي بند مدرج في نفس فئة الالتزامات ضعيف.

يتم قياس المخصصات بالقيمة الحالية للنفقات المتوقعة طلبها لتسوية الالتزام باستخدام معدل ما قبل الضريبة الذي يعكس تقييمات السوق الحالية للقيمة الزمنية للمال والمخاطر المرتبطة بالالتزام. يتم الاعتراف بالزيادة في المخصص نتيجة لمرور الوقت كمصروفات فائدة ضمن الأرباح أو الخسائر.

١٢-٣ إيرادات التمويل

يتم الاعتراف بإيرادات التمويل على أساس الاستحقاق الزمني باستخدام طريقة معدل الفائدة الفعلية.

١٣-٣ عقود الإيجار

قامت المجموعة بتطبيق المعيار رقم ١٦ من المعايير الدولية لإعداد التقارير المالية باستخدام منهجية استرجاعية معدلة وبالتالي، لم تتم إعادة بيان معلومات المقارنة وتم مواصلة بيانها طبقاً للمعيار المحاسبي الدولي رقم ١٧ والتفسير رقم ٤ الصادر عن لجنة تفسيرات التقارير المالية الدولية. إن تفاصيل السياسات المحاسبية المطبقة بموجب المعيار المحاسبي الدولي رقم ١٧ والتفسير رقم ٤ الصادر عن لجنة تفسيرات المعايير الدولية لإعداد التقارير المالية مبينة بصورة منفصلة.

السياسة المطبقة اعتباراً من ١ سبتمبر ٢٠١٩

تقوم المجموعة، في بداية العقد، بتقييم ما إذا كان عقد ما يمثل، أو يتضمن، عقد إيجار. يمثل العقد عقد إيجار، أو يتضمن عقد إيجار، في حال تم تحويل الحق في السيطرة على استخدام أصل محدد لفترة زمنية مقابل ثمن ما. لتقييم ما إذا كان يتم بموجب العقد تحويل الحق في السيطرة على استخدام أصل محدد، تستخدم المجموعة تعريف عقد الإيجار الوارد في المعيار رقم ١٦ من المعايير الدولية لإعداد التقارير المالية.

الشركة بصفة مستأجر

في بداية العقد أو عند تعديل عقد ما يتضمن عنصر إيجار، تقوم المجموعة بتخصيص الثمن المقابل في العقد لكل عنصر إيجار على أساس أسعارها المستقلة ذات الصلة. بالنسبة لعقود إيجار العقارات، قررت المجموعة عدم فصل العناصر غير الإيجارية واحتساب العناصر الإيجارية وغير الإيجارية كعنصر إيجاري واحد.

تعترف المجموعة بالموجودات ذات حق الاستخدام والتزامات الإيجار في تاريخ بدء عقد الإيجار. يتم قياس أصل حق الاستخدام مبدئياً بالتكلفة، والتي تتضمن القيمة المبدئية للالتزام الإيجار المعدل بناءً على دفعات الإيجار التي تم سدادها في أو قبل تاريخ بدء عقد الإيجار، بالإضافة إلى أي تكاليف مباشرة مبدئية متكبدة بالإضافة إلى تقدير تكاليف فك وإزالة الأصل ذو الصلة أو استعادة الأصل ذو الصلة أو الموقع الذي يوجد عليه إلى الحالة التي كان عليها، ناقصاً أي حوافز إيجارية مستلمة.

يتم احتساب الاستهلاك لأصل حق الاستخدام لاحقاً باستخدام طريقة القسط الثابت من تاريخ بدء عقد الإيجار إلى نهاية مدة الإيجار، ما لم يحول عقد الإيجار ملكية الأصل إلى المجموعة في نهاية مدة الإيجار أو تعكس تكلفة أصل حق الاستخدام أن الشركة سوف تمارس خيار الشراء. في هذه الحالة، سوف يتم احتساب الاستهلاك لأصل حق الاستخدام على مدى العمر الإنتاجي للأصل ذو الصلة الذي يتم تحديده على نفس الأساس المطبق على الممتلكات والمعدات. علاوة على ذلك، يتم تخفيض قيمة أصل حق الاستخدام بشكل دوري بناءً على خسائر انخفاض القيمة، إن وجدت، ويُعدل وفقاً لبعض عمليات إعادة القياس للالتزام الإيجار. بالإضافة إلى ذلك، يتم تخفيض الموجودات ذات حق الاستخدام بشكل دوري من خلال خسائر انخفاض القيمة، إن وجدت، وتعديلها وفقاً لبعض عمليات إعادة القياس للالتزام الإيجار.

تعليق القابضة ش.م.خ (شركة مساهمة خاصة) وشركاتها التابعة

إيضاحات حول البيانات المالية الموحدة للسنة المنتهية في ٣١ أغسطس ٢٠٢٠ (تابع)

٣ ملخص للسياسات المحاسبية الهامة (تابع)

١٣-٣ عقود الإيجار (تابع)

السياسة المطبقة اعتباراً من ١ يناير ٢٠١٩ (تابع)

المجموعة بصفة مستأجر (تابع)

يتم مبدئياً قياس التزام الإيجار بالقيمة الحالية لمدفوعات الإيجار التي لم يتم سدادها في تاريخ بدء العقد، ويتم خصمها باستخدام معدل الفائدة الضمني في عقد الإيجار أو، إذا تعذر تحديد ذلك المعدل بسهولة، يتم الخصم باستخدام معدل الفائدة على الاقتراض الإضافي للمجموعة. بشكل عام، تستخدم المجموعة معدل الفائدة على الاقتراض الإضافي كمعدل خصم.

تحدد المجموعة معدل الاقتراض الإضافي لها من خلال الحصول على معدلات فائدة من مصادر تمويل خارجية متنوعة وإجراء بعض التعديلات بناء على شروط عقد الإيجار ونوع الأصل المستأجر.

تشتمل دفعات الإيجار المدرجة في قياس التزام الإيجار ما يلي:

- الدفعات الثابتة، بما في ذلك الدفعات الثابتة الأساسية؛
- دفعات الإيجار المتغيرة التي تعتمد على مؤشر أو معدل ما، يتم قياسها مبدئياً باستخدام المؤشر أو المعدل كما في تاريخ بدء العقد؛
- المبالغ المتوقع دفعها بموجب ضمان القيمة المتبقية؛ و
- سعر الممارسة بموجب خيار الشراء المؤكد ممارسته بشكل معقول من قبل المجموعة، ومدفوعات الإيجار في فترة تجديد اختيارية إذا كانت المجموعة على يقين من ممارسة خيار التمديد، وغرامات الإنهاء المبكر للعقد ما لم تكن المجموعة على يقين معقول بعدم الإنهاء في وقت مبكر.

يتم قياس التزام الإيجار بالتكلفة المطفأة باستخدام طريقة الفائدة الفعلية. ويتم إعادة قياسه عندما يكون هناك تغيير في مدفوعات الإيجار المستقبلية المترتبة على تغيير في مؤشر أو معدل ما، في حال كان هناك تغيير في تقدير المجموعة للمبلغ المتوقع دفعه بموجب ضمان القيمة المتبقية، أو إذا قامت المجموعة بتغيير تقديرها حول ما إذا كانت ستمارس خيار الشراء أو التمديد أو الإنهاء أو إذا كان هناك تعديل في دفعات الإيجار الثابتة الأساسية.

عندما تتم إعادة قياس التزام الإيجار بهذه الطريقة، يتم إجراء تسوية مقابلة على القيمة الدفترية للأصل ذات حق الاستخدام، أو يتم تسجيله ضمن الأرباح أو الخسائر إذا تم تخفيض القيمة الدفترية للأصل ذات حق الاستخدام إلى الصفر.

تعرض المجموعة موجودات حق الاستخدام والتزامات الإيجار بصورة منفصلة في بيان المركز المالي.

عقود الإيجار قصيرة الأجل وعقود إيجار الموجودات ذات القيمة المنخفضة

اختارت المجموعة عدم الاعتراف بموجودات حق الاستخدام ومطلوبات الإيجار لعقود الإيجار قصيرة الأجل التي لا تكون فيها مدة الإيجار ١٢ شهراً أو أقل وعقود إيجار الموجودات ذات القيمة المنخفضة. تعترف المجموعة بدفعات الإيجار المرتبطة بعقود الإيجار هذه كمصروفات على أساس القسط الثابت على مدى فترة الإيجار.

المجموعة بصفة مستأجر - السياسة المطبقة قبل ١ سبتمبر ٢٠١٩

بالنسبة لعقود الإيجار التي يحتفظ بموجبها المؤجر بكافة مخاطر وامتيازات ملكية الأصل، يتم تصنيفها كعقود إيجار تشغيلي. يتم الاعتراف بدفعات الإيجار التشغيلي كمصروفات ضمن الأرباح أو الخسائر على أساس القسط الثابت على مدى فترة الإيجار.

١٤-٣ توزيعات الأرباح

يتم الاعتراف بتوزيعات الأرباح على مساهمي المجموعة كالتزام في البيانات المالية الموحدة للمجموعة في الفترة التي يتم فيها اعتماد توزيعات الأرباح من قبل مساهمي المجموعة.

تعليم القابضة ش.م.خ (شركة مساهمة خاصة) وشركاتها التابعة

إيضاحات حول البيانات المالية الموحدة للسنة المنتهية في ٣١ أغسطس ٢٠٢٠ (تابع)

٣ ملخص للسياسات المحاسبية الهامة (تابع)

١٥-٣ المنح الحكومية

(أ) المنح المشروطة

يتم الاعتراف مبدئياً بالمنح الحكومية المشروطة كإيرادات مؤجلة بالقيمة العادلة عندما يكون هناك تأكيد معقول على أنه سيتم استلامها وأن المجموعة ستلتزم بالشروط المرتبطة بالمنحة، ومن ثم يتم الاعتراف بها في الأرباح أو الخسائر على أساس منتظم على مدى العمر الإنتاجي للموجودات. إن المنح التي تعوض المجموعة عن المصروفات المتكبدة يتم تسجيلها في الأرباح أو الخسائر على أساس منتظم في نفس الفترات التي يتم فيها تسجيل المصروفات.

(ب) المنح غير المشروطة

يتم الاعتراف بالمنح الحكومية غير المشروطة المتعلقة بالموجودات في الأرباح أو الخسائر عندما تصبح المنحة مستحقة القبض.

١٦-٣ الأدوات المالية

الاعتراف والقياس المبدي

يتم الاعتراف مبدئياً بالذمم المدينة التجارية وسندات الدين عندما تنشأ. يتم الاعتراف مبدئياً بكافة الموجودات المالية والمطلوبات المالية الأخرى عندما تصبح المجموعة طرفاً في الأحكام التعاقدية الخاصة بالأداة المعنية.

يتم مبدئياً قياس الأصل المالي (ما لم يكن ذمة مدينة تجارية لا تتضمن عنصر تمويل جوهري) أو الالتزام المالي بالقيمة العادلة زانداً، للبدء غير المبين بالقيمة العادلة من خلال الأرباح أو الخسائر، تكاليف المعاملة المنسوبة بصورة مباشرة إلى الاستحواذ عليه أو إصداره. يتم مبدئياً قياس الذمم المدينة التجارية التي لا تتضمن عنصر تمويل جوهري بسعر المعاملة.

تصنيف وقياس الموجودات المالية والمطلوبات المالية

عند الاعتراف المبدي، يتم تصنيف الأصل المالي وفقاً لقياسه: بالتكلفة المطفأة؛ أو بالقيمة العادلة من خلال الإيرادات الشاملة الأخرى - الاستثمار في الدين؛ أو بالقيمة العادلة من خلال الإيرادات الشاملة الأخرى - الاستثمارات في حقوق الملكية أو بالقيمة العادلة من خلال الأرباح أو الخسائر. يرتكز تصنيف الموجودات المالية بشكل عام على نموذج الأعمال الذي يتم فيه إدارة الأصل المالي وسمات تدفقاته النقدية. لا يتم مطلقاً فصل المشتقات المتضمنة في العقود التي يكون فيها العقد الأساسي عبارة عن أصل مالي ضمن نطاق هذا المعيار. وبدلاً من ذلك، يتم تقييم الأداة المالية المختلطة بشكل كلي بغرض التصنيف.

يتم قياس الموجودات المالية التي تستوفي الشروط التالية لاحقاً بالتكلفة المطفأة نقصاً خسائر انخفاض القيمة والإيرادات المؤجلة، إن وجدت (باستثناء الموجودات التي يتم تصنيفها بالقيمة العادلة من خلال الإيرادات الشاملة الأخرى عند الاعتراف المبدي):

- يتم الاحتفاظ بالأصل ضمن نموذج أعمال يهدف إلى الاحتفاظ بالموجودات من أجل تحصيل التدفقات النقدية التعاقدية؛ و
- ينشأ عن الشروط التعاقدية تدفقات نقدية في تواريخ محددة، والتي تمثل فقط دفعات المبلغ الأصلي والربح على المبلغ الأصلي القائم.

يتم قياس جميع الموجودات المالية الأخرى لاحقاً بالقيمة العادلة.

عند الاعتراف المبدي بالاستثمارات في حقوق الملكية غير المحتفظ به بغرض المتاجرة، قد تختار المجموعة بشكل نهائي عرض التغيرات اللاحقة في القيمة العادلة للاستثمار ضمن الإيرادات الشاملة الأخرى. يتم هذا الاختيار وفقاً لكل استثمار على حدة.

فيما يتعلق بكافة الموجودات المالية غير المصنفة على أنها مقاسة بالتكلفة المطفأة أو بالقيمة العادلة من خلال الإيرادات الشاملة الأخرى كما هو موضح أعلاه، يتم قياسها بالقيمة العادلة من خلال الأرباح أو الخسائر. يتضمن ذلك جميع الموجودات المالية المشتقة. عند الاعتراف المبدي، قد تقرر المجموعة بشكل نهائي تحديد الأصل المالي الذي لا يفي بمتطلبات القياس بالتكلفة المطفأة أو بالقيمة العادلة من خلال الإيرادات الشاملة الأخرى على أنه بالقيمة العادلة من خلال الأرباح أو الخسائر إذا كان هذا التصنيف ينهي أو يقلل بصورة جوهريّة عدم التوافق المحاسبي الذي قد ينشأ فيما لو تم تصنيفها غير ذلك.

يتم مبدئياً قياس الأصل المالي (ما لم يكن ذمة مدينة تجارية لا تتضمن عنصر تمويل جوهري، يتم قياسها مبدئياً بسعر المعاملة) أو الالتزام المالي بالقيمة العادلة زانداً، للبدء غير المبين بالقيمة العادلة من خلال الأرباح أو الخسائر، تكاليف المعاملة المنسوبة بصورة مباشرة إلى الاستحواذ عليه.

تعليم القابضة ش.م.خ (شركة مساهمة خاصة) وشركاتها التابعة

إيضاحات حول البيانات المالية الموحدة للسنة المنتهية في ٣١ أغسطس ٢٠٢٠ (تابع)

٣ ملخص للسياسات المحاسبية الهامة (تابع)

١٦-٣ الأدوات المالية (تابع)

تصنيف وقياس الموجودات المالية والمطلوبات المالية (تابع)

تطبق السياسات المحاسبية التالية على القياس اللاحق للموجودات المالية.

الموجودات المالية المقاسة بالقيمة العادلة من خلال الأرباح أو الخسائر

يتم قياس هذه الموجودات لاحقاً بالقيمة العادلة. يتم الاعتراف بصافي الأرباح أو الخسائر، متضمنة أي فائدة / أرباح أو إيرادات توزيعات الأرباح، ضمن الأرباح أو الخسائر.

الموجودات المالية بالتكلفة المطفأة

يتم لاحقاً قياس هذه الموجودات بالتكلفة المطفأة باستخدام طريقة الفائدة الفعلية. يتم خفض التكلفة المطفأة من خلال خسائر انخفاض القيمة. يتم الاعتراف بإيرادات الفائدة / الأرباح وأرباح وخسائر صرف العملات الأجنبية وانخفاض القيمة ضمن الأرباح أو الخسائر. يتم الاعتراف بأي أرباح أو خسائر ناتجة عن إيقاف الاعتراف ضمن الأرباح أو الخسائر.

استثمارات الدين بالقيمة العادلة من خلال الإيرادات الشاملة الأخرى

يتم قياس هذه الموجودات لاحقاً بالقيمة العادلة. يتم الاعتراف بإيرادات الفائدة / الأرباح المحتسبة باستخدام طريقة الفائدة الفعلية وأرباح وخسائر صرف العملات الأجنبية وانخفاض القيمة ضمن الأرباح أو الخسائر. يتم الاعتراف بصافي الأرباح أو الخسائر الأخرى ضمن الإيرادات الشاملة الأخرى. عند إيقاف الاعتراف، يتم إعادة تصنيف الأرباح أو الخسائر المتراكمة ضمن الإيرادات الشاملة الأخرى إلى الأرباح أو الخسائر.

استثمارات حقوق الملكية بالقيمة العادلة من خلال الإيرادات الشاملة الأخرى

يتم قياس هذه الموجودات لاحقاً بالقيمة العادلة. يتم الاعتراف بتوزيعات الأرباح كإيرادات ضمن الأرباح أو الخسائر ما لم تمثل هذه التوزيعات بصورة واضحة استرداد لجزء من تكلفة الاستثمار. يتم الاعتراف بصافي الأرباح أو الخسائر الأخرى ضمن الإيرادات الشاملة الأخرى ولا يتم إعادة تصنيفها مطلقاً إلى الأرباح أو الخسائر.

انخفاض القيمة

تقوم المجموعة بالاعتراف بمخصصات للخسائر فيما يتعلق بخسائر الائتمان المتوقعة من الموجودات المالية بالتكلفة المطفأة.

تقوم المجموعة بقياس مخصصات الخسائر بقيمة تعادل خسائر الائتمان المتوقعة على مدى العمر الإنتاجي، باستثناء البنود التالية حيث يتم قياس مخصصات الخسائر بقيمة تعادل خسائر الائتمان المتوقعة لمدة ١٢ شهراً:

- النقد لدى البنك والمبالغ لدى بعض الأطراف ذات علاقة التي لم تزداد مخاطر الائتمان لها (أي مخاطر حدوث تعثر خلال العمر المتوقع للأداة المالية) بصورة جوهرية عنها منذ الاعتراف المبدئي.

اختارت المجموعة قياس مخصصات الخسائر لدمم الأتعاب المدينة التجارية ووديعة وكالة أملاك وقياس دائماً بقيمة تعادل خسائر الائتمان المتوقعة على مدى عمر الأداة المالية.

عند تحديد ما إذا كانت مخاطر الائتمان لأداة مالية قد زادت بصورة جوهرية منذ الاعتراف المبدئي وعند تقدير خسائر الائتمان المتوقعة، تأخذ المجموعة بالاعتبار المعلومات المعقولة والداعمة الملانمة والمتاحة دون تكلفة أو مجهود زائد. والتي تشمل التحليلات والمعلومات الكمية والنوعية بناءً على الخبرة السابقة للمجموعة وتقييم الجدارة الائتمانية والمعلومات الاستشرافية.

تفترض المجموعة أن مخاطر الائتمان المتعلقة بالأصل المالي قد زادت بصورة جوهرية إذا كان متأخر السداد لأكثر من ١٨٠ يوماً.

تعليم القابضة ش.م.خ (شركة مساهمة خاصة) وشركاتها التابعة

إيضاحات حول البيانات المالية الموحدة للسنة المنتهية في ٣١ أغسطس ٢٠٢٠ (تابع)

٣ ملخص للسياسات المحاسبية الهامة (تابع)

١٦-٣ الأدوات المالية (تابع)

تصنيف وقياس الموجودات المالية والمطلوبات المالية (تابع)

انخفاض القيمة (تابع)

تعتبر المجموعة أن الأصل المالي متأخر السداد عندما:

- يكون من غير المحتمل أن يفي المقترض بالتزاماته الائتمانية بالكامل تجاه المجموعة دون لجوء المجموعة لاتخاذ إجراءات مثل مصادرة الضمان (إن وجد)؛ أو
- يكون الأصل المالي متأخر السداد لمدة تزيد عن ٣٦٠ يوم.

تتمثل الفترة القصوى التي يتم أخذها بالاعتبار عند تقدير خسائر الائتمان المتوقعة في الحد الأقصى للفترة التعاقدية التي تتعرض خلالها المجموعة لمخاطر الائتمان.

قياس خسائر الائتمان المتوقعة

تتمثل خسائر الائتمان المتوقعة في التقدير المرجح لخسائر الائتمان. تتمثل خسائر الائتمان المتوقعة في التقدير المرجح لخسائر الائتمان بناء على الاحتمالية. يتم قياس خسائر الائتمان على أنها القيمة الحالية لكامل العجز في النقد (أي الفرق بين التدفقات النقدية المستحقة للمجموعة بموجب العقد والتدفقات النقدية التي تتوقع المجموعة الحصول عليها). يتم تخفيض خسائر الائتمان المتوقعة بمعدل الفائدة الفعلي للأصل المالي.

الموجودات المالية التي تعرضت لانخفاض ائتماني

تقوم المجموعة في تاريخ كل تقرير بتقييم ما إذا كانت الموجودات المالية يتم إدراجها بالتكلفة المطفأة. يعتبر الأصل المالي أنه 'تعرض لانخفاض ائتماني' عند وقوع حدث أو أكثر له تأثير سلبي على التدفقات النقدية المستقبلية المقدره للأصل المالي.

عرض انخفاض القيمة

يتم خصم مخصصات الخسائر للموجودات المالية التي يتم قياسها بالتكلفة المطفأة من القيمة الدفترية الإجمالية للموجودات. بالنسبة للموجودات المالية بالقيمة العادلة من خلال الإيرادات الشاملة الأخرى، يتم الاعتراف بمخصص الخسائر في الإيرادات الشاملة الأخرى، بدلاً من تخفيض القيمة الدفترية للأصل.

الموجودات المالية

تقوم المجموعة بإيقاف الاعتراف بأصل مالي ما عندما تنتهي حقوقها التعاقدية في الحصول على تدفقات نقدية من الأصل المالي أو عندما تقوم بتحويل حقوق الحصول على تدفقات نقدية من خلال معاملة يتم بموجبها تحويل كافة مخاطر وامتيازات ملكية الأصل المالي بصورة فعلية أو التي بموجبها لا تقوم المجموعة بتحويل أو الاحتفاظ بجميع مخاطر أو امتيازات الملكية بصورة جوهرية ولا تحتفظ بالسيطرة على الأصل المالي المعني.

تقوم المجموعة بإبرام معاملات يتم بموجبها تحويل الموجودات المعترف بها في بيان المركز المالي الموحد ولكنها تحتفظ إما بكافة مخاطر وامتيازات الموجودات المالية. في هذه الحالات، لا يتم الاعتراف بالموجودات المحولة.

المطلوبات المالية

تقوم المجموعة بإيقاف الاعتراف بالمطلوبات المالية عندما تتم تسوية التزاماتها التعاقدية أو إلغاؤها أو انتهاءها. تقوم المجموعة أيضاً بإيقاف الاعتراف بالالتزام المالي عندما يتم تعديل شروطه وتكون التدفقات النقدية للالتزام المعدل مختلفة بصورة جوهرية، وفي هذه الحالة يتم الاعتراف بالالتزام مالي جديد بناء على الشروط المعدلة بالقيمة العادلة.

عند إيقاف الاعتراف بالالتزام المالي، يتم الاعتراف بالفرق بين القيمة الدفترية المشطوبة والتمن المدفوع (بما في ذلك أية موجودات غير نقدية تم تحويلها أو التزامات محتملة) ضمن الأرباح أو الخسائر.

تعليم القابضة ش.م.خ (شركة مساهمة خاصة) وشركاتها التابعة

إيضاحات حول البيانات المالية الموحدة للسنة المنتهية في ٣١ أغسطس ٢٠٢٠ (تابع)

٣ ملخص للسياسات المحاسبية الهامة (تابع)

١٦-٣ الأدوات المالية (تابع)

تصنيف وقياس الموجودات المالية والمطلوبات المالية (تابع)

مقاصة الموجودات والمطلوبات المالية

تتم مقاصة الموجودات والمطلوبات المالية وبيان صافي القيمة في بيان المركز المالي الموحد عند وجود حق قانوني واجب النفاذ بمقاصة المبالغ المعترف بها ويكون هناك نية للتسوية على أساس الصافي أو بيع الأصل وتسوية الالتزام في ذات الوقت. يجب ألا يكون الحق القانوني الواجب النفاذ مشروطاً بأحداث مستقبلية كما يجب أن يكون قابلاً للتنفيذ في سياق العمل الاعتيادي وعند تعثر أو إفلاس المجموعة أو الطرف المقابل.

القيمة العادلة

إن القيمة العادلة للموجودات والمطلوبات المالية للمجموعة تقارب قيمها الدفترية.

١٧-٣ الإيرادات من العقود مع العملاء

يتم قياس الإيرادات بالقيمة العادلة للثمن المقبوض أو مستحق القبض، مع الوضع في الاعتبار شروط الدفع المحددة في العقد. يتم الاعتراف بالإيرادات ضمن الأرباح أو الخسائر إلى المدى الذي يكون من المحتمل عنده تدفق المنافع الاقتصادية إلى المدرسة ويمكن قياس الإيرادات والتكاليف، حيثما ينطبق، بصورة موثوقة.

تقديم الخدمات

تقوم المجموعة بصورة رئيسية بتقديم خدمات تعليمية وما يرتبط بها من أدوات مكتبية يتم استهلاكها خلال سنة دراسية واحدة. عندما يتم تقديم الخدمات بموجب اتفاقية واحدة في فترات مختلفة لإعداد التقارير، يتم توزيع المبلغ المقابل على أساس القيمة العادلة النسبية على الخدمات المختلفة. يتم حالياً الاعتراف بالإيرادات عندما يتم تقديم الخدمة.

يتم توزيع إجمالي قيمة المقابل المنصوص عليه في عقود الخدمات على كافة الخدمات بناء على أسعار بيع كل خدمة على حدة. يتم تحديد سعر بيع كل خدمة بناء على الرسوم المعتمدة من الهيئة والأسعار التي تم التفاوض عليها التي تقوم المجموعة بموجبها ببيع خدماتها من خلال معاملات منفصلة.

أتعاب الإدارة

يتم الاعتراف بأتعاب الإدارة عندما يتم تقديم الخدمات ذات الصلة ويمكن قياس قيمة الإيرادات بصورة موثوقة.

يجب فصل الإيرادات من العقود مع العملاء عن الإيرادات من مصادر أخرى (أي إيرادات التمويل).

١٨-٣ المعايير الجديدة والتعديلات والتفسيرات الصادرة ولكن لم يتم تفعيلها بعد

هناك مجموعة من المعايير الجديدة التي تسري على الفترات السنوية التي تبدأ بعد ١ سبتمبر ٢٠٢٠ ويجوز تطبيقها بشكل مسبق؛ إلا أن المجموعة لم تقم بتطبيق المعايير الجديدة أو المعدلة بشكل مسبق عند إعداد هذه البيانات المالية الموحدة.

ليس من المتوقع أن يكون للمعايير المعدلة والتفسيرات التالية تأثيراً جوهرياً على البيانات الموحدة للمجموعة.

تاريخ السريان

١ سبتمبر ٢٠٢٠

١ سبتمبر ٢٠٢٠

١ سبتمبر ٢٠٢٠

١ سبتمبر ٢٠٢٠

١ سبتمبر ٢٠٢٠

١ سبتمبر ٢٠٢٠

التعديلات على مراجع الإطار المفاهيمي في المعايير الدولية لإعداد التقارير المالية

تعريف الأعمال (تعديلات على المعيار رقم ٣ من المعايير الدولية لإعداد التقارير المالية)

تعريف الأهمية النسبية (تعديلات على المعيار المحاسبي الدولي رقم ١ و ٨)

تعديل مؤشر معدلات الفائدة (تعديلات على المعيار رقم ٩ من المعايير الدولية لإعداد التقارير المالية)

والمعيار المحاسبي الدولي رقم ٣٩ والمعيار رقم ٧ من المعايير الدولية لإعداد التقارير المالية)

تصنيف المطلوبات كمتداولة أو غير متداولة (تعديلات على المعيار المحاسبي الدولي رقم ١)

تعليم القابضة ش.م.خ (شركة مساهمة خاصة) وشركاتها التابعة

إيضاحات حول البيانات المالية الموحدة للسنة المنتهية في ٣١ أغسطس ٢٠٢٠ (تابع)

٤ إدارة المخاطر المالية

١-٤ عناصر المخاطر المالية

تتعرض المجموعة نتيجة أنشطتها للعديد من المخاطر المالية تتمثل في: مخاطر السوق (بما في ذلك مخاطر صرف العملات الأجنبية ومخاطر الأسعار ومخاطر أسعار الفائدة للتدفقات النقدية والقيمة العادلة) ومخاطر الائتمان ومخاطر السيولة. يركز برنامج المجموعة لإدارة المخاطر بصفة عامة على تقلبات الأسواق المالية، ويسعى إلى الحد من الآثار السلبية المحتملة لهذه المخاطر على الأداء المالي للمجموعة. تتم إدارة المخاطر بواسطة إدارة المجموعة.

(أ) مخاطر السوق

(١) مخاطر صرف العملات الأجنبية

تنشأ مخاطر العملات من إيرادات الخدمات والموجودات أو المطلوبات المعترف بها التي تتم بصورة أساسية بعملة غير العملة الرسمية للمنشأة. لا تتعرض المجموعة بشكل جوهري لهذه المخاطر كون معظم معاملاتها تتم إما بالدرهم الإماراتي أو الدولار الأمريكي الثابت سعر صرفه أمام سعر صرف الدرهم الإماراتي.

(٢) مخاطر الأسعار

تتمثل مخاطر الأسعار في مخاطر تقلب قيمة الأداة المالية نتيجة للتغيرات في أسعار السوق، سواء كانت تلك التغيرات ناتجة عن عوامل خاصة بأداة معينة أو بمصدرها أو ناتجة عن عوامل تؤثر على كافة الأدوات المتداولة في السوق. لا تتعرض المجموعة لمخاطر الأسعار نظراً لعدم وجود أدوات مالية ذات حساسية للأسعار.

(٣) مخاطر أسعار الفائدة للتدفقات النقدية والقيمة العادلة

تنشأ مخاطر أسعار الفائدة لدى المجموعة من الودائع المصرفية والقروض طويلة الأجل. تتعرض المجموعة لمخاطر أسعار الفائدة للتدفقات النقدية من القروض المصدرة بأسعار فائدة متغيرة. تتعرض المجموعة لمخاطر أسعار الفائدة للقيمة العادلة من القروض المصدرة بأسعار ثابتة.

في حال زيادة أو انخفاض أسعار الفائدة على القروض المصرفية في ٣١ أغسطس ٢٠٢٠ بنسبة ١٪ مع بقاء كافة المتغيرات الأخرى ثابتة، كانت لتتخفف أو ترتفع أرباح السنة بمبلغ ١,١٤٥,٣٥٧ درهم (٢٠١٩: ٨٤٣,٤٦٥ درهم).

في حال زيادة أو انخفاض أسعار الفائدة على ودائع الوكالة في ٣١ أغسطس ٢٠٢٠ بنسبة ١٪ مع بقاء كافة المتغيرات الأخرى ثابتة، كانت لتتخفف أو ترتفع أرباح السنة بمبلغ ٦٠٠,٠٥٠ درهم (٢٠١٩: ٨١٣,٠٧٤ درهم).

(ب) مخاطر الائتمان

تتمثل مخاطر الائتمان في مخاطر تعرض المجموعة لخسارة مالية في حال عجز الطرف المقابل عن الوفاء بالتزاماته التعاقدية.

تنشأ مخاطر الائتمان من الرسوم والذمم المدينة الأخرى (باستثناء المصروفات المدفوعة مقدماً)، وودائع وكالة أملاك، وودائع الوكالة والنقد وما يعادله. تقوم الإدارة بصورة مستمرة بمراقبة التعرض لمخاطر الائتمان من الرسوم والذمم المدينة الأخرى، وودائع وكالة أملاك، وودائع الوكالة والنقد وما يعادله، وترى إدارة المجموعة أن هذه المبالغ قابلة للاسترداد.

تعليم القابضة ش.م.خ (شركة مساهمة خاصة) وشركاتها التابعة

إيضاحات حول البيانات المالية الموحدة للسنة المنتهية في ٣١ أغسطس ٢٠٢٠ (تابع)

٤ إدارة المخاطر المالية (تابع)

١-٤ عناصر المخاطر المالية (تابع)

(ب) مخاطر الائتمان (تابع)

يتأثر تعرض المجموعة لمخاطر الائتمان بشكل أساسي بالسمات الفردية لكل عميل. إلا أن مجلس إدارة المجموعة يقوم باستمرار بمراجعة وتقييم مخاطر الائتمان ومخاطر الأعمال فيما إذا كانت تتعرض لها بشكل جوهري من عميل واحد. تقوم المجموعة برصد مخصص لانخفاض القيمة باستخدام منهجية خسائر الائتمان المتوقعة.

إن المجموعة معرضة لمخاطر الائتمان من الأرصدة التالية:

٢٠١٩	٢٠٢٠	
درهم	درهم	
٣١,٣٤٠,١٦٠	٤٩,٦٥٢,٢١٩	الرسوم والذمم المدينة الأخرى (باستثناء المصروفات المدفوعة مقدماً)
٣٠,٨٢٠,٧٧٤	٢٥,٠٢٥,٨٩٦	ودائع وكالة أملاك
٥١,٣٠٣,٦١١	٢٠,٠٠٢,١٦٧	ودائع الوكالة
٩٣,٧٠٢,٠٧٦	١١٣,٩٠٧,٢٨٠	النقد لدى البنوك
٢٠٧,١٦٦,٦٢١	٢٠٨,٥٨٧,٥٦٢	
=====	=====	

خسائر انخفاض القيمة

فيما يلي خسائر انخفاض قيمة الموجودات المالية المعترف بها ضمن بيان الأرباح أو الخسائر:

٢٠١٩	٢٠٢٠	
درهم	درهم	
٩٠٠,٠٠٠	٣,٥٠٠,٠٨٥	خسائر انخفاض قيمة الرسوم والذمم المدينة الأخرى (بما في ذلك الرسوم مستحقة القبض المشطوبة مباشرة)
٧,٩٩٦,٣٥٢	٥,٦٤٢,٠٣٥	خسائر انخفاض قيمة ودائع وكالة أملاك (راجع إيضاح ٩)
٨,٨٩٦,٣٥٢	٩,١٤٢,١٢٠	
=====	=====	

الرسوم مستحقة القبض

إن أقصى تعرض لمخاطر الائتمان في تاريخ التقرير يتمثل في القيمة الدفترية لكل فئة من فئات الذمم المدينة. لا تحتفظ المجموعة بأي ضمان كتأمين. إن القيم الدفترية للرسوم والذمم المدينة الأخرى تقارب قيمها العادلة. إن الفئات الأخرى ضمن الرسوم والذمم المدينة الأخرى لم يتأخر موعد استحقاقها ولم تتعرض لانخفاض القيمة.

تعليم القابضة ش.م.خ (شركة مساهمة خاصة) وشركاتها التابعة

إيضاحات حول البيانات المالية الموحدة للسنة المنتهية في ٣١ أغسطس ٢٠٢٠ (تابع)

٤ إدارة المخاطر المالية (تابع)

١-٤ عناصر المخاطر المالية (تابع)

(١) مخاطر الائتمان (تابع)

تقييم خسائر الائتمان المتوقعة للعملاء كما في ٣١ أغسطس ٢٠٢٠

تستخدم المجموعة مصفوفة مخصص لقياس خسائر الائتمان المتوقعة من الرسوم المستحقة لها من العملاء.

يتم احتساب معدلات الخسائر باستخدام طريقة "معدل الدوران" استناداً إلى احتمالية تتطور الذمم المدينة خلال مراحل متتالية بدءاً من التعثر إلى الشطب، يتم احتساب معدلات الدوران بشكل منفصل للتعرضات في قطاعات مختلفة بناءً على خصائص مخاطر الائتمان المشتركة.

يستعرض الجدول أدناه معلومات حول التعرض لمخاطر الائتمان وخسائر الائتمان المتوقعة من الرسوم مستحقة القبض:

مخصص الخسائر	الإجمالي	
(٣,٨٠٩,٠٥٣)	٥,٦٢٧,٩٩٧	كما في ٣١ أغسطس ٢٠٢٠
(٤٩٦,٨٧٧)	٤٩٦,٨٧٧	أقل من سنة واحدة
		أكثر من سنة واحدة
(٤,٣٠٥,٩٣٠)	٦,١٢٤,٨٧٤	
(١,٠٢٥,٢٢٢)	٣,١٢٦,٦٨٠	كما في ٣١ أغسطس ٢٠١٩
(٥٧٧,٢٢٠)	٥٧٧,٢٢٠	أقل من سنة واحدة
		أكثر من سنة واحدة
(١,٦٠٢,٤٤٢)	٣,٧٠٣,٩٠٠	

فيما يلي الحركة في مخصص انخفاض قيمة الرسوم مستحقة القبض للمجموعة:

٢٠١٩	٢٠٢٠	
درهم	درهم	
٣,٩٩٧,٠٤٠	١,٦٠٢,٤٤٢	في ١ سبتمبر
٩٠٠,٠٠٠	٣,٥٠٠,٠٨٥	زائداً: المحمل للسنة (إيضاح ١٩)
(٣,٢٩٤,٥٩٨)	(٧٩٦,٥٩٧)	ناقصاً: المبالغ المشطوبة خلال السنة
١,٦٠٢,٤٤٢	٤,٣٠٥,٩٣٠	في ٣١ أغسطس

تعليم القابضة ش.م.خ (شركة مساهمة خاصة) وشركاتها التابعة

إيضاحات حول البيانات المالية الموحدة للسنة المنتهية في ٣١ أغسطس ٢٠٢٠ (تابع)

٤ إدارة المخاطر المالية (تابع)

١-٤ عناصر المخاطر المالية (تابع)

(أ) مخاطر الائتمان (تابع)

النقد وما يعادله وودائع الوكالة

يتألف النقد وما يعادله وودائع الوكالة من الأرصدة والودائع المحتفظ بها بنوك محلية ومؤسسات مالية ذات سمعة عالية. فيما يلي التصنيفات الائتمانية للأطراف المقابلة الرئيسية:

الطرف المقابل	التصنيف	٢٠٢٠	التصنيف	٢٠١٩
البنوك والمؤسسات المالية		درهم		درهم
A	A1	١٣٣,٩٠٩,٤٤٧	A1	١٤٥,٠٠٥,٦٨٧
*B	غير مصنف	٢٦,٢٧٧,٢٨٩	غير مصنف	٣٢,٠٧٢,١٦٧
		١٦٠,١٨٦,٧٣٦		١٧٧,٠٧٧,٨٥٤

* تمثل وودائع وكالة أملاك - حصص الدين وحقوق الملكية

(ب) مخاطر السيولة

تتمثل مخاطر السيولة في أن تواجه المجموعة صعوبة في الوفاء بالتزاماتها المرتبطة بمطلوباتها المالية التي تتم تسويتها إما من خلال تقديم نقد أو تقديم موجودات مالية أخرى.

تكمن إدارة مخاطر السيولة الرشيدة في الاحتفاظ بنقد كاف وتوفير التمويل من خلال قدر مناسب من التسهيلات الائتمانية الملتزم بها. تحافظ المجموعة على سلاسة التمويل من خلال الاحتفاظ بالنقد الكافي والأرصدة المصرفية.

يقدم الجدول التالي تحليلاً للمطلوبات المالية لدى المجموعة ضمن مجموعات الاستحقاق ذات الصلة بناءً على الفترة المتبقية من تاريخ التقرير وحتى تاريخ الاستحقاق التعاقدية. إن المبالغ الواردة في الجدول تمثل التدفقات النقدية التعاقدية غير المخصومة. إن الأرصدة المستحقة خلال ١٢ شهر تعادل أرصدها الدفترية نظراً لعدم أهمية تأثير الخصم.

القيمة الدفترية	التدفقات النقدية التعاقدية	أقل من سنة واحدة	من سنة إلى ٥ سنوات	من سنة إلى ٥ سنوات
درهم	درهم	درهم	درهم	درهم
كما في ٣١ أغسطس ٢٠٢٠				
الذمم الدائنة التجارية والأخرى (باستثناء السندات)	٣٣,١٦٣,١٤٣	(٣٣,١٦٣,١٤٣)	-	-
القروض	١١٤,٥٣٥,٧١٤	(١٣١,٧٤٣,١٦١)	(١١٩,٣٤٧,٨٩١)	-
التزامات الإيجار	١٥١,١٦٢,٩٨٣	(٢٣١,٢٠١,٣٩١)	(٦٨,٨٩٣,٢٨١)	(١٤٩,٥٠٧,١٣٧)
	٢٩٨,٨٦١,٨٤٠	(٣٩٦,١٠٧,٦٩٥)	(٥٨,٣٥٩,٣٨٦)	(١٤٩,٥٠٧,١٣٧)
كما في ٣١ أغسطس ٢٠١٩				
الذمم الدائنة التجارية والأخرى (باستثناء السندات)	٢٢,٣٥٧,٥٥٢	(٢٢,٣٥٧,٥٥٢)	-	-
القروض	٨٤,٣٤٦,٥٦٤	(٨٩,٠٠٩,٥٩١)	(٤٩,٣٣١,١٥٧)	-
	١٠٦,٧٠٤,١١٦	(١١١,٣٦٧,١٤٣)	(٦٢,٠٣٥,٩٨٦)	(٤٩,٣٣١,١٥٧)

تعليم القابضة ش.م.خ (شركة مساهمة خاصة) وشركاتها التابعة

إيضاحات حول البيانات المالية الموحدة للسنة المنتهية في ٣١ أغسطس ٢٠٢٠ (تابع)

٤ إدارة المخاطر المالية (تابع)

٢-٤ إدارة مخاطر رأس المال

تتمثل أهداف المجموعة عند إدارة رأس المال في حماية قدرة المجموعة على مواصلة أعمالها وفقاً لمبدأ الاستمرارية بفرض توفير العائدات للمساهمين والفوائد لأصحاب المصلحة الآخرين والحفاظ على هيكل قوي لرأس المال وتخفيض تكلفة رأس المال.

تقوم المجموعة بمراقبة رأس المال استناداً إلى معدل الإقراض. يتم حساب هذا المعدل كإجمالي الدين مقسوماً على إجمالي رأس المال. يتمثل إجمالي الدين في إجمالي القروض، بما في ذلك "القروض قصيرة وطويلة الأجل" ناقصاً النقد وما يعادله كما في بيان المركز المالي الموحد. يتم حساب إجمالي رأس المال على أنه "صافي حقوق الملكية" كما في بيان المركز المالي الموحد.

٢٠١٩	٢٠٢٠	
درهم	درهم	
٨٤,٣٤٦,٥٦٤	١١٤,٥٣٥,٧١٤	القروض (إيضاح ١٣)
(١٤٥,١١٩,٥٥٦)	(١٣٤,١٠١,٣٨٢)	النقد والأرصدة المصرفية بما في ذلك ودائع الوكالة (الإيضاحين ١١ و ١٢)
-	-	صافي الدين
٩١٥,٥٣٧,٧٧٦	٨٨٩,٨٩٤,٧٠١	إجمالي حقوق الملكية
٩١٥,٥٣٧,٧٧٦	٨٨٩,٨٩٤,٧٠١	إجمالي رأس المال
لا ينطبق	لا ينطبق	معدل الإقراض

تعليم القابضة ش.م.خ (شركة مساهمة خاصة) وشركاتها التابعة

إيضاحات حول البيانات المالية الموحدة للسنة المنتهية في ٣١ أغسطس ٢٠٢٠ (تابع)

٤ إدارة المخاطر المالية (تابع)

٣-٤ تقدير القيمة العادلة

تقارب القيمة الدفترية للموجودات والمطلوبات المالية لدى المجموعة قيمتها العادلة في ٣١ أغسطس ٢٠٢٠ و ٢٠١٩.

يقدم الجدول أدناه تحليلاً للأدوات المالية المسجلة بالقيمة العادلة بحسب طريقة التقييم. تم تعريف مختلف مستويات القيمة العادلة على النحو التالي:

- (أ) الأسعار المعروضة (غير المعدلة) في أسواق نشطة لموجودات ومطلوبات متطابقة (المستوى ١).
- (ب) المدخلات بخلاف الأسعار المدرجة الواردة ضمن المستوى ١ والتي يمكن ملاحظتها للموجودات أو المطلوبات إما بشكل مباشر (أي كأسعار) أو بشكل غير مباشر (أي مشتقة من الأسعار) (المستوى ٢).
- (ج) مدخلات الموجودات والمطلوبات التي لا تستند إلى معطيات السوق القابلة للملاحظة (أي المدخلات غير القابلة للملاحظة) (المستوى ٣).

يعرض الجدول التالي الموجودات المالية التي يتم قياسها بالقيمة العادلة لدى المجموعة:

الموجودات	المستوى ١ درهم	المستوى ٢ درهم	المستوى ٣ درهم	الإجمالي درهم
استثمارات حقوق الملكية بالقيمة العادلة من خلال الإيرادات الشاملة الأخرى	-	-	-	-
استثمارات حقوق الملكية بالقيمة العادلة من خلال الإيرادات الشاملة الأخرى/حصة أملاك من الأدوات الطارئة القابلة للتحويل في ٣١ أغسطس ٢٠٢٠	-	-	١,٢٥١,٣٩٣	١,٢٥١,٣٩٣
استثمارات حقوق الملكية بالقيمة العادلة من خلال الإيرادات الشاملة الأخرى/حصة أملاك من الأدوات الطارئة القابلة للتحويل في ٣١ أغسطس ٢٠١٩	-	-	١,٢٥١,٣٩٣	١,٢٥١,٣٩٣

يتم تحديد القيمة العادلة للأدوات المالية غير المتداولة في سوق نشط باستخدام أساليب التقييم. تقوم أساليب التقييم على استخدام معطيات السوق الملحوظة المتاحة إلى أقصى قدر ممكن والاعتماد بشكل محدود قدر الإمكان على التقديرات الخاصة بالمنشأة. في حال كانت كافة المعطيات الهامة المطلوبة لقياس القيمة العادلة للأداة ملحوظة، يتم إدراج هذه الأدوات ضمن المستوى ٢. إذا لم يعتمد واحد أو أكثر من المدخلات الهامة على بيانات السوق القابلة للملاحظة، يتم إدراج هذه الأدوات ضمن المستوى ٣.

٥ التقديرات المحاسبية الهامة

تتم بصورة مستمرة مراجعة التقديرات والأحكام، وهي تركز على الخبرة التاريخية وعوامل أخرى، بما في ذلك توقعات الأحداث المستقبلية التي يعتقد بأنها معقولة في ظل الظروف الحالية.

(أ) خسائر انخفاض قيمة الشهرة التجارية

تقوم المجموعة بتحديد ما إذا كانت الشهرة التجارية قد تعرضت لانخفاض القيمة مرة واحدة سنوياً على الأقل، وكذلك عند وجود مؤشرات على حدوث انخفاض في القيمة. يتطلب ذلك تقدير القيمة من استخدام الوحدات المنتجة للنقد المخصص لها الشهرة التجارية. إن تقدير القيمة من الاستخدام يتطلب من الإدارة وضع تقديرات حول التدفقات النقدية المستقبلية المتوقعة من الوحدات المنتجة للنقد، وكذلك اختيار معدل خصم مناسب بغرض احتساب القيمة الحالية لهذه التدفقات النقدية (إيضاح ٦).

تعليم القابضة ش.م.خ (شركة مساهمة خاصة) وشركاتها التابعة

إيضاحات حول البيانات المالية الموحدة للسنة المنتهية في ٣١ أغسطس ٢٠٢٠ (تابع)

٥ التقديرات المحاسبية الهامة

(ب) انخفاض قيمة الموجودات المالية

لتحديد مدى ضرورة الاعتراف بخسائر انخفاض قيمة الموجودات المالية لدى المجموعة، تقوم المجموعة بوضع أحكام للتحقق مما إذا كانت هناك أية معطيات ملحوظة تشير إلى وجود انخفاض يمكن قياسه في التدفقات النقدية المستقبلية المقدرة. تستخدم المجموعة مصفوفة للمخصصات لقياس خسائر الائتمان المتوقعة.

يتم احتساب معدلات الخسائر باستخدام طريقة 'معدل الدوران' استناداً إلى احتمالية تطور الذمم المدينة خلال المراحل المتتالية للتعثر حتى الشطب. يتم احتساب معدلات الدوران بصورة منفصلة لحالات التعرض في القطاعات المختلفة للعملاء استناداً إلى السمات المشتركة من حيث مخاطر الائتمان.

ترتكز معدلات الخسائر على خسائر الائتمان الفعلية على مدى السنوات الماضية ويتم ضرب هذه المعدلات في عوامل قياسية لتعكس الفروقات بين الظروف الاقتصادية خلال الفترة التي تم خلالها جمع البيانات التاريخية والظروف الحالية وروية المجموعة للظروف الاقتصادية على مدى الأعمار المتوقعة للذمم المدينة. تركز العوامل القياسية على معدلات إجمالي الناتج المحلي الفعلية والمتوقعة.

٦ الشهرة التجارية

٢٠٢٠	٢٠١٩	
درهم	درهم	
١٤٠,٥٥٢,٢٧١	١٤٠,٥٥٢,٢٧١	الاستحواذ من خلال دمج الأعمال
٦٧,٤٦٤,٤٣٢	٦٧,٤٦٤,٤٣٢	- تعليم ش.م.خ
٢٠٨,٠١٦,٧٠٣	٢٠٨,٠١٦,٧٠٣	- تعليم للإدارة ش.م.خ
=====	=====	

تتمثل الشهرة التجارية عند الاستحواذ على "تعليم ش.م.خ" و"تعليم للإدارة ش.م.خ" في الثمن الزائد عن القيمة العادلة للموجودات والمطلوبات المستحوذ عليها بما في ذلك الموجودات والمطلوبات القابلة للتحديد. تتمثل الموجودات القابلة للتحديد في المنافع الاقتصادية المستقبلية من الموجودات التي لا يمكن تحديدها بشكل فردي ويتم الاعتراف بها بشكل منفصل.

لغرض اختيار انخفاض قيمة الشهرة التجارية، تم تحديد المبالغ القابلة للاسترداد من الوحدات المنتجة للنقد على أساس القيمة من الاستخدام بالاستناد إلى توقعات التدفق النقدي المعتمدة من قبل الإدارة لفترة خمس سنوات. تم تقدير التدفقات النقدية لما بعد فترة الخمس سنوات باستخدام معدلات النمو النهائية المبينة أدناه. تشمل الافتراضات الرئيسية المستخدمة لاحتساب القيمة من الاستخدام على معدل خصم ما قبل الضريبة قائم على أساس المخاطر (المتوسط المرجح لتكلفة رأس المال)، وإجمالي الهوامش بما يتوافق مع التجارب التاريخية المعدلة على أساس الكفاءة المتوقعة وتحسن الأسعار، ومعدلات النمو القائمة على توقعات الإدارة بشأن تطور السوق. لا يتجاوز معدل النمو متوسط معدل النمو طويل الأجل للأسواق التي تعمل فيها الوحدات المنتجة للنقد. ليس من شأن أي تغييرات محتملة بشكل معقول على الافتراضات أن تسفر عن انخفاض القيمة. فيما يلي الافتراضات الأساسية المستخدمة لاحتساب القيمة من الاستخدام:

٢٠٢٠	٢٠١٩	
معدل الخصم (المتوسط المرجح لتكلفة رأس المال)	معدل الخصم (المتوسط المرجح لتكلفة رأس المال)	معدل النمو
١٢٪	١٤٪	٢٪
١٢٪	١٤٪	٢٪
تعليم ش.م.خ		
تعليم للإدارة ش.م.خ		

حساسية التغييرات في الافتراضات

بالنسبة لتقييم القيمة من الاستخدام للوحدات المنتجة للنقد أعلاه، ترى الإدارة أنه لا يوجد وجود تغييرات معقولة محتملة في أي من الافتراضات الرئيسية أعلاه بما ستننتج عنها قيمة دفترية للوحدة المنتجة للنقد بصورة مادية لتتجاوز قيمتها القابلة للاسترداد.

تعليم القابضة ش.م.خ (شركة مساهمة خاصة) وشركاتها التابعة
إيضاحات حول البيانات المالية الموحدة للسنة المنتهية في ٣١ أغسطس ٢٠٢٠ (تابع)

٧ الموجودات الأخرى غير الملموسة

التكلفة	العلامات التجارية والمناهج	علاقات الطلاب	انخفاض الإيجارات عن القيمة السوقية	الإجمالي
	درهم	درهم	درهم	درهم
في ١ سبتمبر ٢٠١٩	١٨,٦١١,٥٤٦	١٠,٧٧٤,١٦٢	٤١,٥١٤,٢٩٢	٧٠,٩٠٠,٠٠٠
في ٣١ أغسطس ٢٠٢٠	١٨,٦١١,٥٤٦	١٠,٧٧٤,١٦٢	٤١,٥١٤,٢٩٢	٧٠,٩٠٠,٠٠٠
الإطفاء المتراكم				
في ١ سبتمبر ٢٠١٨	١٨,٦١١,٥٤٦	١٠,٧٧٤,١٦٢	٢٤,٩٣٢,٦٥٩	٥٤,٣١٨,٣٦٧
الإطفاء المحمل للسنة	-	-	٣,١٨٠,٥٣١	٣,١٨٠,٥٣١
في ٣١ أغسطس ٢٠١٩	١٨,٦١١,٥٤٦	١٠,٧٧٤,١٦٢	٢٨,١١٣,١٩٠	٥٧,٤٩٨,٨٩٨
الإطفاء المحمل للسنة (راجع الإيضاح أدناه)	-	-	٧٩٥,٠٣٦	٧٩٥,٠٣٦
في ٣١ أغسطس ٢٠٢٠	١٨,٦١١,٥٤٦	١٠,٧٧٤,١٦٢	٢٨,٩٠٨,٢٢٦	٥٨,٢٩٣,٩٣٤
صافي القيمة الدفترية				
في ٣١ أغسطس ٢٠٢٠	-	-	١٢,٦٠٦,٠٦٦	١٢,٦٠٦,٠٦٦
في ٣١ أغسطس ٢٠١٩	-	-	١٣,٤٠١,١٠٢	١٣,٤٠١,١٠٢

استحوذت المجموعة خلال السنة السابقة على قطعة الأرض المستأجرة الخاصة بمدرسة دبي البريطانية وبالتالي، تم إطفاء الإيجارات السوقية التالية بالكامل في الأرباح أو الخسائر.

تعليم القايسة ش.م.خ (شركة مساهمة خاصة) وشركاتها التابعة

إيضاحات حول البيانات المالية الموحدة للسنة المنتهية في ٣١ أغسطس ٢٠٢٠ (تابع)

الممتلكات والمعدات ٨

الإجمالي درهم	أصناف الإيجاز درهم	سيارات درهم	الكتب والمعدات المكتبية والمدرسية والمعدات التكنولوجية درهم	الأثاث والتجهيزات درهم	التحسينات على العقارات المستأجرة والمعدات الخارجية درهم	المباني درهم	الأراضي درهم	التكلفة في ١ سبتمبر ٢٠١٨ الإضافات الإستبعادات والمشطوبات خلال السنة
١,١٤٣,٥٦٣,١٣٥	١,٩٣٨,٣٠٠	١,١٠٨,٥٥٨	٩٣,٩٠٠,٤٥٥	٣٥,٨١٨,٠٠٦	٣٩,٨٦٧,٧١٢	٨٣٦,٨٢٠,٦٨٣	١٣٤,١٠٩,٩٢١	٢٠١٨
٣٤,٢٧٨,٢٨١	٤,١٦٢,٤٢٢	٢,١٥٧,٧٢٢	٧,٥١٤,٣١٤	٤,٣٠٧,٥٨٣	٣,٩٠٤,١٩٠	-	١٤,١٨٨,٢٠٠	الإستبعادات والمشطوبات خلال السنة
(٨٠٥,٤٣٥)	-	(١٦٠,٠٠٠)	(٦١٤,٠٠٧)	(٣١,٤٢٨)	-	-	-	في ٣١ أغسطس ٢٠١٩
١,١٧٧,٣٥٩,٨١	٦,١٠٠,٧٧٢	١,١٤٩,٦٣٠	١,٠٠٨,٠٠٠,٧٦٢	٤٠,٠٩٤,١٦١	٤٣,٧٧١,٩٠٢	٨٣٦,٨٢٠,٦٨٣	١٤٨,٢٩٨,١٢١	الإضافات المحول من أعمال رأسمالية قيد الإنجاز
٥٨,٧١٩,٥٥٥	٣٧,٨٤٦,٠٤١	-	٨,٨٥٠,١٢٨	٤,١٢٦,٣١٥	٧,٨٩٧,٧١	-	-	الإستبعادات والمشطوبات خلال السنة
(٥,٧٣١,٧٤٠)	(١٢,١٥٨,٠٣٥)	(٥٢,٤٣٠)	(٢,٩١٧,٧٧٠)	(١,٥٧٧,٤٤٦)	(١,١٨٤,٥٩٤)	١٢,١٥٨,٠٣٥	-	في ٣١ أغسطس ٢٠٢٠
١,٢٣٠,٠٢٣,٧٩٦	٣١,٧٨٨,٧٢٨	١,٠٩٧,٢٠٠	١,٠٦,٧٣٣,٦٢٠	٤٢,٦٤٣,٠٣٠	٥٠,٤٨٤,٣٧٩	٨٤٨,٩٧٨,٧١٨	١٤٨,٢٩٨,١٢١	الإستهلاك المتراكم في ١ سبتمبر ٢٠١٨ المحول للسنة الإستبعادات والمشطوبات خلال السنة
٣٠٥,٤٩٩,٥٢٢	-	٨٠١,٥٦٦	٨,٠٩٤٤,٣٢٢	٣٠,٢٥٧,٢٠٣	١٢,٠٣٨,٥٢٩	١٨١,٤٥٧,٩٠٢	-	في ٣١ أغسطس ٢٠١٩
٤٤٥,٥٨١,٢٥٠	-	١٤٨,٥١٩	٨,٩٦٢,٢٣٧	٣,٧٩٩,٨٠٠	٢,٩٠٤,٨٥١	٢٨,١٩٢,٨٤٣	-	المحصل للسنة الإستبعادات والمشطوبات خلال السنة
(٧٥١,٩١٠)	-	(١٦٠,٠٠٠)	(٥٧٦,٤٧٩)	(١٥,٤٣١)	-	-	-	في ٣١ أغسطس ٢٠٢٠
٣٤٩,٢٥٥,٨٦٢	-	٧٩٠,٠٨٥	٨,٩٣٠,٠٨٠	٣٤,٠٤١,٥٧٢	١٤,٩٤٣,٣٨٠	٢١٠,١٥٠,٧٤٥	-	في ٣١ أغسطس ٢٠١٩
٤٥٠,٣٢,٩٠٩	-	١٤٧,٠٠٨	٨,٦٩٧,٧٠٥	٣,٥٦٤,٢٧٧	٥,٣٤٩,٠٩٤	٢٧,٢٧٤,٨٢٥	-	المحصل للسنة الإستبعادات والمشطوبات خلال السنة
(٥,٧٣١,٧٤٠)	-	(٥٢,٤٣٠)	(٢,٩١٧,٧٧٠)	(١,٥٧٧,٤٤٦)	(١,١٨٤,٥٩٤)	-	-	في ٣١ أغسطس ٢٠٢٠
٣٨٨,٥٥٧,٠٣١	-	٨٨٤,٦٦٣	٩٥,١١٠,٥١٥	٣٦,٠٢٨,٤٠٣	١٩,١٠٧,٨٨٠	٢٣٧,٤٢٥,٥٧٠	-	صافي القيمة الدفترية في ٣١ أغسطس ٢٠٢٠
٨٤١,٤٦٦,٧٦٥	٣١,٧٨٨,٧٢٨	٧١٢,٥٣٧	١١,٦٢٣,١٠٥	٦,٦١٤,٦٢٧	٣١,٣٧٦,٤٩٩	٦١١,٥٣٣,١٤٨	١٤٨,٢٩٨,١٢١	في ٣١ أغسطس ٢٠١٩
٨٢٧,٧٨٠,١١٩	٦,١٠٠,٧٧٢	٣٥٩,٥٤٥	١١,٤٧٠,٦٨٢	٦,٠٥٢,٥٨٩	٢٨,٨٢٨,٥٢٢	٦٢٦,٦٦٩,٩٣٨	١٤٨,٢٩٨,١٢١	في ٣١ أغسطس ٢٠٢٠

تعليم القابضة ش.م.خ (شركة مساهمة خاصة) وشركاتها التابعة

إيضاحات حول البيانات المالية الموحدة للسنة المنتهية في ٣١ أغسطس ٢٠٢٠ (تابع)

٨ الممتلكات والمعدات (تابع)

(أ) تتألف الأراضي من قطعة أرض تم منحها للشركة في مردف، دبي وأربع قطع أخرى بنظام التملك الحر في جزر الجميرا وحديقة الجميرا، والثنايا ٤ ومدينة دبي للاستوديوهات، على التوالي. يتم الاحتفاظ بقطع الأرض هذه (باستثناء قطعة الأرض الكائنة في مدينة دبي للاستوديوهات) بشكل قانوني باسم "تعليم للإدارة ش.ذ.م.م" بغرض المصلحة النفعية "تعليم ش.ذ.م.م". يتم الاحتفاظ بقطعة الأرض الكائنة في مدينة دبي للاستوديوهات بشكل قانوني باسم "تعليم ش.ذ.م.م". استحوذت المجموعة في سنة ٢٠١٩ على قطعة الأرض الخاصة بمدرسة دبي البريطانية من إعمار العقارية ش.م.خ.

(ب) تشتمل المباني بصورة رئيسية على تكلفة الإنشاء والتوسع وتجديد خمسة مباني مدرسية هم مدرسة دبي البريطانية وأكاديمية المزهر الأمريكية ومدرسة الراحة انترناشيونال ومدرسة جرين فيلد كميونيتي وحضانة حديقة الأطفال بالبرشاء، حيث تم إنشاء تلك المدارس على أراضي مؤجرة بينما تم إنشاء مبنى مدرسة أبتاون (المرحلة ١ والمرحلة ٢ والمرحلة ٣) على أرض ممنوحة كما تم بناء روضة دبي البريطانية فاوندشين ومدرسة دبي البريطانية جميرا بارك والمباني السكنية لموظفي مدينة دبي للاستوديوهات على أرض مستحوذ عليها ومملوكة تملك حر. ويتم استئجار المباني المدرسية الثلاثة الأخرى الخاصة بحضانة حديقة الأطفال وحضانة حديقة الأطفال بالجميرا ومدرسة الجميرا للبيكالوريا. إن جميع عقود الإيجار المذكورة أعلاه باستثناء عقود الإيجار الخاصة بمدرسة الراحة انترناشيونال وحضانة حديقة الأطفال بالجميرا ومدرسة الجميرا للبيكالوريا باسم "تعليم للإدارة ش.ذ.م.م" التي تحتفظ بها بالإئابة عن "تعليم ش.ذ.م.م". وترى إدارة "تعليم ش.ذ.م.م" أنه سوف يتم تجديد عقود الإيجار المعنية في المستقبل المنظور.

(ج) تتضمن الأعمال الرأسمالية قيد الإنجاز في ٣١ أغسطس ٢٠٢٠ تكاليف المستشارين والمقاولين المتعلقة بمدرسة الراحة انترناشيونال ٢ (خليفة أ) في أبوظبي.

(د) حصلت "تعليم ش.ذ.م.م" في ٩ مايو ٢٠١١ على منحة في شكل قطعة أرض من حكومة دبي لإنشاء مدرسة ("مدرسة أبتاون"). إن هذه المنحة هي منحة مشروطة وتنص على أنه كان يتعين على "تعليم ش.ذ.م.م" البدء في إنشاء قسم لرياض الأطفال خلال سنة واحدة من تاريخ استلام الأرض الممنوحة والبدء في بناء مدارس ابتدائية وإعدادية وثانوية خلال ثلاث سنوات من تاريخ استلام الأرض الممنوحة. في ٣١ أغسطس ٢٠١٢، قامت "تعليم ش.ذ.م.م" بالإنهاء من إنشاء قسم لرياض الأطفال ("المرحلة ١ من مدرسة أبتاون") وقد تم تشغيله اعتباراً من سبتمبر ٢٠١٢. علاوة على ذلك، أكد مجلس إدارة "تعليم ش.ذ.م.م" في ٣١ أغسطس ٢٠١٢ على أنه سوف يتم الوفاء بالشروط الأخرى الملحقة بهذه المنحة وقام بالاعتراف بالقيمة العادلة الخاصة بقطعة الأرض الممنوحة كإيرادات مؤجلة. وقد تم الحصول على قيمة هذه الأرض الممنوحة من شركة مستقلة متخصصة في تقييم العقارات، والتي أجرت التقييم وفقاً لدليل التقييم والتأمين الصادر من قبل المعهد الملكي للمقيمين القانونيين. وفقاً لتقرير شركة التقييم المستقلة، بلغت القيمة السوقية للأرض ١٠٠ مليون درهم. وقد أوضحت شركة التقييم المستقلة في تقريرها أنه طبقاً للقوانين العقارية، يتطلب تحويل ملكية أرض ممنوحة إلى الملكية الخاصة (الحصول على سند ملكية مطلقة لقطعة الأرض) دفع رسوم تعادل ٣٠٪ من القيمة السوقية لقطعة الأرض. تطبيقاً لسياسة توخي الحذر، قرر مجلس إدارة "تعليم ش.ذ.م.م" قيد قطعة الأرض الممنوحة بما يعادل ٧٠٪ من قيمتها السوقية في ذلك السنة على أن يتم قيد النسبة المتبقية البالغة ٣٠٪ عندما تقرر "تعليم ش.ذ.م.م" الحصول على سند ملكية خاصة لهذه قطعة الأرض في المستقبل.

(هـ) كما في ٣١ أغسطس ٢٠١٤ تم الانتهاء من إنشاء المرحلة ٣ من مدرسة أبتاون والتي تتضمن الأجزاء المتبقية الخاصة بالمرحلتين الإعدادية والثانوية والتي بدأت عملياتها التشغيلية اعتباراً من سبتمبر ٢٠١٤. ومن ثم فقد تم الوفاء بكافة الشروط الملحقة بالمنحة المشروطة لقطعة الأرض (إيضاح ١٥).

(و) خلال سنة ٢٠١٤، استحوذت "تعليم ش.ذ.م.م" على قطعة أرض مملوكة تملك حر في مدينة دبي للاستوديوهات بإمارة دبي مقابل مبلغ ٢٤ مليون درهم، تم سداد المبلغ على دفعة واحدة. هذا وقد تم توقيع اتفاقية البيع والشراء بين "تعليم ش.ذ.م.م" والبايع بتاريخ ١٤ أغسطس ٢٠١٤، إلا أنه تم استلام سند الملكية عقب نهاية السنة في ٢٢ سبتمبر ٢٠١٤. عقب الانتهاء من التصميم شرعت "تعليم ش.ذ.م.م" في إنشاء برج سكني لإقامة الموظفين على قطعة الأرض. تم الانتهاء من تشييد البرج السكني في ٢٠١٦ وهو قيد الاستعمال حالياً لإقامة الموظفين.

تعليم القابضة ش.م.خ (شركة مساهمة خاصة) وشركاتها التابعة

إيضاحات حول البيانات المالية الموحدة للسنة المنتهية في ٣١ أغسطس ٢٠٢٠ (تابع)

٩ ودیعة وكالة أملاك واستثمارات حقوق ملكیة بالقیمة العادلة من خلال الإيرادات الشاملة الأخرى

أبرمت المجموعة في أوائل ٢٠٠٧ اتفاقية وكالة رئيسية مع أملاك للتمويل ش.م.ع. ("أملاك"). تقوم المجموعة بموجب شروط هذه الاتفاقية بإيداع ودائع وكالة تجارية لدى أملاك من وقت لآخر. تتراوح فترات وداائع الوكالة بين شهر وثلاثة أشهر وستة أشهر.

أجرت شركة أملاك بعض عمليات إعادة الهيكلة بتاريخ ٢٥ نوفمبر ٢٠١٤ الذي شهد توقيع جميع الأطراف على الاتفاقية، وقد تم إيقاف الاعتراف بالودیعة غير المتداولة المعترف بها سابقاً وتم الاعتراف بأداتین ماليتين. تم تحديد القيمة الدفترية للأداتین عند الاعتراف المبدي باعتبارها نسبة من القيمة العادلة للأداتین الجديدين. في عام ٢٠١٤، تم تحويل تعديل القيمة الدفترية بقيمة ١,٦١٥,٨١١ إلى احتياطي القيمة العادلة.

ودیعة وكالة أملاك بالتكلفة المطفأة

٢٠١٩	٢٠٢٠	
درهم	درهم	
٤٠,٨٨٨,٣٩٠	٣٠,٨٢٠,٧٧٤	التكلفة المطفأة كما في ١ سبتمبر
(١,٦٥٠,٦٧٣)	-	تعديل عند التطبيق المبدي للمعيار رقم ٩ من المعايير الدولية
(٤٢٠,٥٩١)	(٨,٩٩٨)	لإعداد التقارير المالية
-	(١٤٣,٨٤٥)	التغير في تأثير التدفقات النقدية (إيضاح ٢٣)
(٧,٩٩٦,٣٥٢)	(٥,٦٤٢,٠٣٥)	مصروفات مدفوعة مقدماً مستلمة خلال السنة
-----	-----	خسائر انخفاض القيمة للسنة
٣٠,٨٢٠,٧٧٤	٢٥,٠٢٥,٨٩٦	
-----	-----	
٤,٦٧٤,١٦٥	١,٧٢٦,١٣٧	الجزء المتداولة من ودیعة وكالة أملاك
٢٦,١٤٦,٦٠٩	٢٣,٢٩٩,٧٥٩	الجزء غير المتداولة من ودیعة وكالة أملاك
-----	-----	
٣٠,٨٢٠,٧٧٤	٢٥,٠٢٥,٨٩٦	
=====	=====	

ودیعة وكالة أملاك مصنفة على أنها استثمارات في حقوق الملكية بالقیمة العادلة من خلال الإيرادات الشاملة الأخرى

٢٠١٩	٢٠٢٠	
درهم	درهم	
١,٢٥١,٣٩٣	١,٢٥١,٣٩٣	القيمة العادلة كما في ٣١ أغسطس
=====	=====	

تعليم القايسة ش.م.خ (شركة مساهمة خاصة) وشركاتها التابعة

إيضاحات حول البيانات المالية الموحدة للسنة المنتهية في ٣١ أغسطس ٢٠٢٠ (تابع)

١٠ رسوم واذم مدينة أخرى

٢٠١٩ (درهم)	٢٠٢٠ (درهم)	
٣,٧٠٣,٩٠٠ (١,٦٠٢,٤٤٢)	٦,١٢٤,٨٧٤ (٤,٣٠٥,٩٣٠)	رسوم مستحقة القبض ناقصاً: مخصص انخفاض قيمة الرسوم مستحقة القبض (إيضاح ٤)
٢,١٠١,٤٥٨ ٣٤,٠١٤,٦٩٨ ٢٧,٦٦٧,١٣٢ ١,٥٧١,٥٧٠	١,٨١٨,٩٤٤ ٢٦,٦٩٥,٨٥٢ ٤٦,٨٢٢,٣٦٣ ١,٠١٠,٩١٢	مصروفات مدفوعة مقدماً* ودائع ومبالغ مدفوعة مقدماً ذمم مدينة أخرى
٦٥,٣٥٤,٨٥٨ -	٧٦,٣٤٨,٠٧١ (٢٥,٩٠٩,٠٠٠)	ناقصاً: مبالغ رأسمالية مدفوعة مقدماً معرضة كغير متداولة**
٦٥,٣٥٤,٨٥٨ =====	٥٠,٤٣٩,٠٧١ =====	

إن القيم الدفترية للرسوم والذمم المدينة الأخرى للمجموعة مقومة بالدرهم الإماراتي. يتم بيان ما تم رسده وتحريره من مخصص انخفاض قيمة الذمم المدينة ضمن "المصروفات الإدارية والعمومية" في بيان الدخل الشامل الموحد.

*تتضمن المصروفات المدفوعة مقدماً مبلغ ١٦.٧ مليون درهم (٢٠١٩: ٢٧.٤ مليون درهم) مدفوع مقابل سكن العمال بما في ذلك بدل الإيجار المدفوع مقدماً.

**تتعلق المبالغ الرأسمالية المدفوعة مقدماً بالمبالغ المدفوعة من المجموعة إلى المقاول مقابل إنشاء مبنى جديد لمدرسة الراحة الدولية في مدينة خليفة أ بأبوظبي، دولة الإمارات العربية المتحدة.

١١ ودائع الوكالة

٢٠١٩ درهم	٢٠٢٠ درهم	
٨١,٣٠٧,٤٢٨ (٣٠,٠٠٣,٨١٧)	٦٠,٠٠٥,٠٠٠ (٤٠,٠٠٢,٨٣٣)	ودائع الوكالة ناقصاً: ودائع الوكالة - ذات فترة استحقاق تزيد عن ٣ أشهر (إيضاح ١٢)
٥١,٣٠٣,٦١١ =====	٢٠,٠٠٢,١٦٧ =====	

تخضع ودائع الوكالة المودعة لدى بنك محلي لهامش ربح يتراوح من ٠.٣٥٪ إلى ١.١٥٪ سنوياً (٢٠١٩: ٢.٣٣٪ إلى ٣.٨٠٪ سنوياً).

١٢ النقد وما يعادله

٢٠١٩ درهم	٢٠٢٠ درهم	
١١٣,٨٦٩ ٦٣,٦٩٨,٢٥٩ ٣٠,٠٠٣,٨١٧	١٩١,٩٣٥ ٧٣,٩٠٤,٤٤٧ ٤٠,٠٠٢,٨٣٣	النقد في الصندوق النقد لدى البنوك ودائع الوكالة (إيضاح ١١)
٩٣,٨١٥,٩٤٥ =====	١١٤,٠٩٩,٢١٥ =====	

تعليم القابضة ش.م.خ (شركة مساهمة خاصة) وشركاتها التابعة

إيضاحات حول البيانات المالية الموحدة للسنة المنتهية في ٣١ أغسطس ٢٠٢٠ (تابع)

١٣ القروض

٢٠١٩	٢٠٢٠	
درهم	درهم	
١٣٢,٨٩٤,٦٤٧	٨٤,٣٤٦,٥٦٤	الرصيد الافتتاحي
٥,٢٠٤,٨٥٥	٣,٦٣٧,٧٥٥	زائداً: تكاليف تمويل محملة للسنة (إيضاح ٢٤)
-	٧٥,٦٣١,٨٤٦	زائداً: قرض مسحوب
(٥,٧٠٢,٩٣٨)	(٤,٣٣٤,٣١٩)	ناقصاً: تكاليف تمويل مدفوعة خلال السنة
(٤٨,٠٥٠,٠٠٠)	(٤٤,٧٤٦,١٣٢)	ناقصاً: المبالغ المسددة خلال السنة
٨٤,٣٤٦,٥٦٤	١١٤,٥٣٥,٧١٤	الرصيد الختامي
(٣٨,٧٤٦,٥٦٤)	(٩,٩٢٨,٥٧١)	ناقصاً: الاستحقاق قصير الأجل للقروض المصرفية
٤٥,٦٠٠,٠٠٠	١٠٤,٦٠٧,١٤٣	الاستحقاق طويل الأجل للقروض المصرفية

يخضع التمويل لربح يتم دفعه بصورة ربع سنوية وفقاً لأسعار الفائدة السائدة لدى بنوك الإمارات (ايبور) لمدة ثلاثة أشهر بالإضافة إلى هامش ربح بحد أدنى ١.٨٥٪ في عام ٢٠٢٠ (٢٠١٩: ٢.٢٥٪).

تم إدراج تكاليف التمويل البالغة ٣,٠٢٩,٥٩٠ درهم (٢٠١٩: ٥,٢٠٤,٨٥٥ درهم) كتكاليف تمويل في الأرباح، وتمت رسملة تكاليف القروض بقيمة ٦٠٨,١٦٥ درهم (٢٠١٩: لا شيء) كجزء من الموجودات المؤهلة خلال السنة.

إن القيمة الدفترية للقروض المتداولة تقارب قيمتها العادلة في تاريخ التقرير. تعتبر القروض طويلة الأجل محملة بمعدلات فائدة متغيرة مرتبطة بالسوق ولذلك فإن القيم الدفترية للقروض غير المتداولة تقارب قيمتها العادلة بتاريخ التقرير.

يتم ضمان القروض أعلاه بموجب ما يلي:

- اتفاقية حماية الأصول المنقولة؛
- رهن قانوني من الدرجة الأولى على العقار المشيد على قطعة أرض رقم ٩١، الحبيه الثانية، دبي (مبنى مدينة دبي للاستوديوهات) مقابل مبلغ ٨٨.٢ مليون درهم لصالح البنك المقرض؛
- تنازل عن وثيقة تأمين على العقار المشيد على قطعة أرض رقم ٩١، الحبيه الثانية، دبي لصالح البنك المقرض؛
- رهن قانوني من الدرجة الأولى على العقار المشيد على قطعة أرض رقم ٣٨٢ (٢٥١-٤٢٩٣)، مردف، دبي (مدرسة أبتاون مردف) مقابل ١٠٠ مليون درهم لصالح البنك المقرض؛
- تنازل عن وثيقة تأمين على مبنى مدرسة أبتاون مردف المشيدة على قطعة أرض رقم ٣٨٢ (٢٥١-٤٢٩٣)، مردف، دبي، لصالح البنك المقرض؛
- تنازل عن اتفاقية مدرسة جرين فيلد إنترناشيونال المشيدة على قطعة أرض رقم ٢٩٨-٢٤٩، مجمع دبي للاستثمار، وتم الإقرار بالتنازل واعتماده من قبل شركة تطوير مجمع دبي للاستثمار ذ.م.م، بما يغطي تسهيلات لشركة تعليم للإدارة ش.م.م.؛
- رهن قانوني من الدرجة الأولى على قطعة الأرض رقم ٦٦٤٨ (٣٩٤-٤٠٤٦) الموجودة في الثانية الرابعة، دبي (مدرسة دبي البريطانية، دبي) مقابل مبلغ ٤٠ مليون درهم لصالح البنك المقرض؛
- تنازل عن وثيقة تأمين على مبنى مشيد في مدرسة دبي البريطانية على قطعة الأرض رقم ٦٦٤٨ (٣٩٤-٤٠٤٦) الموجودة في الثانية الرابعة، دبي بما يغطي قيمة الرهن؛
- تنازل عن وثيقة تأمين على مبنى مشيد في مدرسة جرين فيلد إنترناشيونال المشيدة على قطعة أرض رقم ٢٩٨-٢٤٩، مجمع دبي للاستثمار، دبي لصالح البنك المقرض؛
- تنازل عن جميع الذمم المدينة والتدفقات النقدية والرسوم الدراسية من جميع المدارس التابعة لشركات مجموعة تعليم القابضة ش.م.خ لصالح البنك (كل مدين / مدين بالشراكة يتنازل عن كافة الذمم المدينة / التدفقات النقدية من جميع المدارس مقابل التسهيلات التي تم الحصول عليها / مقرر الحصول عليها من الشركة نفسها أو أي شركة من شركات المجموعة والتي تم الحصول عليها أو يتم الحصول عليها في المستقبل من البنك)؛
- تنازل عن وثيقة تأمين على مدرسة الراحة انترناشيونال - خليفة أ أبوظبي بما يغطي تسهيل إجارة (٢)، لصالح البنك المقرض بحلول يناير ٢٠٢١ وبقيمة يقبلها البنك؛

تعليم القابضة ش.م.خ (شركة مساهمة خاصة) وشركاتها التابعة

إيضاحات حول البيانات المالية الموحدة للسنة المنتهية في ٣١ أغسطس ٢٠٢٠ (تابع)

١٣ القروض (تابع)

- (ل) تتاول عن جميع الذمم المدينة والتدفقات النقدية والرسوم الدراسية من مدرسة الراحة انترناشيونال - خليفة أبو ظبي بما يغطي تسهول إجارة (٢)، لصالح البنك المقرض (بمجرد الانتهاء من تشييد المدرسة وتشغيلها)؛
- (م) تتاول التدفقات النقدية بموجب توكيل / عقد وكالة موقع بين تعليم القابضة ش.م.خ وتعليم إس بي في المحدودة (أو أي منشأة أخرى لديها موجودات ممولة من البنك) لصالح البنك المقرض؛
- (ن) رهن سلمي على حصص تعليم ش.م.خ التي لن تقوم تعليم القابضة ش.م.خ ببيعها أو رهنها دون الحصول على موافقة خطية مسبقة من البنك خلال فترة التسهيل؛ و
- (س) ضمان مشترك لجميع الضمانات متضمنة رهن عقاري يغطي جميع تسهيلات شركة تعليم ش.م.خ وتعليم للإدارة ش.م.خ و تعليم القابضة ش.م.خ حتى التسوية الكاملة والنهائية لجميع التسهيلات / التعرضات.

يتعين على المجموعة بموجب التسهيل أعلاه الالتزام بالشروط المالية التالية:

- (أ) الاحتفاظ بالحد الأدنى من نسبة تغطية خدمة الدين بمقدار ١.٣ x في جميع الأوقات؛
- (ب) الحد الأقصى لصافي الدين / الأرباح قبل الفائدة والضريبة والاستهلاك والإطفاء بمقدار ٤ x؛ و
- (ج) الاحتفاظ بالحد الأقصى لمعدل الاقتراض بمقدار x في جميع الأوقات

كما في تاريخ التقرير، تلتزم المجموعة بالشروط الواردة أعلاه.

١٤ مخصص تعويضات نهاية الخدمة للموظفين

٢٠١٩	٢٠٢٠	
درهم	درهم	
٢٢,٠٢٦,٤٤٧	٢٢,١٩٢,٤٨٣	في ١ سبتمبر
٨,٤٩٠,٣٩٥	٦,٥٨٨,٠١٠	زائد: المخصص المرصود للسنة (إيضاح ٢٠)
(٨,٣٢٤,٣٥٩)	(١١,٦٠١,٣٤٤)	ناقصاً: المبالغ المدفوعة خلال السنة
٢٢,١٩٢,٤٨٣	١٧,١٧٩,١٤٩	في ٣١ أغسطس
=====	=====	

تقوم المجموعة برصد مخصص تعويضات نهاية الخدمة لموظفيها. يركز استحقاق هذه التعويضات على الراتب النهائي للموظف لفترة خدمته شريطة اكتمال الحد الأدنى لفترة الخدمة. يتم تحميل التكاليف المتوقعة لهذه التعويضات على مدى فترة التعيين، والتي يتم احتسابها وفقاً لأحكام قانون العمل لدولة الإمارات العربية المتحدة.

١٥ الإيرادات المؤجلة من المنحة الحكومية

٢٠١٩	٢٠٢٠	
درهم	درهم	
٥٨,٤٩٥,١٧٢	٥٦,٠٥٧,٨٧٣	في ١ سبتمبر
(٢,٤٣٧,٢٩٩)	(٢,٤٣٧,٢٩٩)	ناقصاً: المحول إلى الأرباح أو الخسائر
٥٦,٠٥٧,٨٧٣	٥٣,٦٢٠,٥٧٤	في ٣١ أغسطس
(٢,٤٣٧,٢٩٩)	(٢,٤٣٧,٢٩٩)	ناقصاً: الاستحقاق قصير الأجل للإيرادات المؤجلة من المنحة الحكومية
٥٣,٦٢٠,٥٧٤	٥١,١٨٣,٢٧٥	الاستحقاق طويل الأجل للإيرادات المؤجلة من المنحة الحكومية
=====	=====	

تم احتساب المبلغ المخصص للإيرادات المؤجلة فيما يتعلق بالأرض الممنوحة لمدرسة أبتاون المرحلة ١ والمرحلة ٢ استناداً إلى القدرة الاستيعابية لمدرسة أبتاون (المرحلة ١ و ٢ و ٣). يتم إطفاء المبلغ المخصص على مدى العمر الإنتاجي للمبنى المشيد الخاص بمدرسة أبتاون (إيضاح ٨ (د)).

تعليم القابضة ش.م.خ (شركة مساهمة خاصة) وشركاتها التابعة

إيضاحات حول البيانات المالية الموحدة للسنة المنتهية في ٣١ أغسطس ٢٠٢٠ (تابع)

١٦ الذمم الدائنة التجارية والأخرى

٢٠١٩	٢٠٢٠	
درهم	درهم	
٨,١٥٦,٦٨٥	١٦,٤٣٠,٥٤٦	ذمم دائنة تجارية
٦,٣٦٢,٠٣٥	٥,٦٥١,٠٣٥	سندات دائنة تجارية
٣,٢٩٣,٨١٩	٣,٨٢٧,٨٧٢	الاستحقاقات والمخصصات
-	٣,٤٧٠,٤٤٧	ذمم محتجزات دائنة
-	٥٦٨,٨٦٤	توزيعات أرباح مستحقة الدفع (إيضاح ٢٧)
١٠,٩٠٧,٠٤٨	٨,٨٦٥,٤١٤	ذمم دائنة أخرى
٢٨,٧١٩,٥٨٧	٣٨,٨١٤,١٧٨	
(٥,٦٥٠,٩٤٧)	(٤,٩٣٩,٩٤٧)	ناقصاً: السندات الدائنة طويلة الأجل
٢٣,٠٦٨,٦٤٠	٣٣,٨٧٤,٢٣١	
=====	=====	

تتعلق السندات التجارية طويلة الأجل بالمتحصلات من إصدار مقاعد الطلاب ذات الأولوية الممنوحة في كافة المدارس لأي شركات أخرى، ويتم بموجبها إطفاء كل سند على مدى ١٥ سنة.

١٧ الإيرادات

٢٠١٩	٢٠٢٠	
درهم	درهم	
٥١٩,١٩٠,٤٧٢	٥١٥,١٠٩,٢٣٠	إجمالي رسوم الفصول الدراسية
(٨,٤١١,١٦٣)	(٣٧,٣٠٤,٩٨٢)	خصومات*
٥١٠,٧٧٩,٣٠٩	٤٧٧,٨٠٤,٢٤٨	صافي رسوم الفصول الدراسية
-	٢,٠٠٠,٠٠٠	أتعاب الإدارة**
١,١٧٧,٥٠٠	٤٨١,٢٢٤	رسوم الطلبات
٥١١,٩٥٦,٨٠٩	٤٨٠,٢٨٥,٤٧٢	
=====	=====	

يتم في الإيضاح رقم ٣ الإفصاح عن طبيعة وتوقيت الوفاء بالتزامات الأداء الخاصة بالعقود المبرمة مع العملاء وسياسات الاعتراف بالإيرادات ذات الصلة.

* خلال السنة الحالية، تتضمن الخصومات في إطار تخفيف الناتج عن جائحة كوفيد-١٩ مبلغ ٢٦.٩٧ مليون درهم.

** تكتسب أتعاب الإدارة من دائرة التعليم والمعرفة بأبوظبي مقابل إدارة مدارس الشراكات التعليمية الأربع في أبوظبي، الإمارات العربية المتحدة بموجب اتفاقية الخدمة. إن أتعاب الإدارة هي مبالغ محددة عن كل سنة، ويتم اكتسابها والاعتراف بها على أساس سنوي.

تعليم القابضة ش.م.خ (شركة مساهمة خاصة) وشركاتها التابعة

إيضاحات حول البيانات المالية الموحدة للسنة المنتهية في ٣١ أغسطس ٢٠٢٠ (تابع)

١٨ التكاليف التشغيلية

٢٠١٩	٢٠٢٠
درهم	درهم
٢٨٣,٤١٩,٢٨٥	٢٨٣,٢٤٠,٦٢٢
-	١١,٨٦٥,٥٦٦
١٤,٨٨٤,٥٦٤	٦,٥٦٣,٤٨٨
٥,١٦٣,٦٦٣	٤,٩٣١,١٠٨
٢,٧٨٠,٢٩٦	٢,٤٩٥,١٤١
٦,١٢٦,٥٩٥	٤,٧٣٠,٣٩٧
<u>٣١٢,٣٧٤,٤٠٣</u>	<u>٣١٣,٨٢٦,٣٢٢</u>
=====	=====

تكاليف الموظفين (إيضاح ٢٠)
استهلاك موجودات حق الاستخدام (إيضاح ٢٨ (١))
إيجار ورسوم خدمة
تجهيزات مدرسية
رسوم مصرفية
أخرى

١٩ المصروفات الإدارية والعمومية

٢٠١٩	٢٠٢٠
درهم	درهم
١٧,٨٠٥,٠٢٩	١٥,٨٥٢,٥١٩
١٤,١٣٦,١٠٢	١٢,٧١٤,٦٦٠
٩,٧٨٠,٣٣١	١٠,٢٠٦,٦٧٩
٨,٦٠٨,٠٢٠	٨,٢٤١,٩٣٦
٤,٢١٠,٤٦٩	٤,٢٧٢,٧٦٠
٥,٥٢٣,٠٣٩	٤,١٠٠,٠٦١
٩٠٠,٠٠٠	٣,٥٠٠,٠٨٥
٣,٠٠٠,٠٠٠	٣,٠٠٠,٠٠٠
١,٧٢٤,١٤٥	١,٣٥٢,٤٦٥
١,٤٣٧,٣٢٥	١,١٨٩,٧٣٠
٥٧٨,٨٧٣	٥٢٣,٠١٨
٢,٩٩٢,٨٢٧	٢,٣٠٢,١١٤
<u>٧٠,٦٩٦,١٦٠</u>	<u>٦٧,٢٥٦,٠٢٧</u>
=====	=====

تكاليف الموظفين (إيضاح ٢٠)
مصروفات الكهرباء والماء
إصلاحات وصيانة
مصروفات الحراسة والأمن
أتعاب قانونية ومهنية
خسائر انخفاض قيمة الرسوم المستحقة القبض (إيضاح ٤)
مصروفات الإعلانات والتسويق
مكافآت وتعويزات مجلس الإدارة (إيضاح ٢٢)
طباعة وقرطاسية
سفر واتصالات
إيجار مكاتب (إيضاح ٢٨)
أخرى (فعاليات وتأمين ورسوم مصرفية)

تعليم القابضة ش.م.خ (شركة مساهمة خاصة) وشركاتها التابعة

إيضاحات حول البيانات المالية الموحدة للسنة المنتهية في ٣١ أغسطس ٢٠٢٠ (تابع)

٢٠ تكاليف الموظفين

٢٠١٩ درهم	٢٠٢٠ درهم	
٢٢٧,٦١٨,٢٥٦	٢٢٤,٧٥٨,٧١٨	رواتب وبدلات
٤٢,٩١٧,٦٤٠	٤٥,٤٠٧,٥٤١	سكن الموظفين
٢٢,١٩٨,٠٢٣	٢٢,٣٦٨,٨٧٢	خصومات على الرسوم المدرسية للموظفين
٨,٤٩٠,٣٩٥	٦,٥٥٨,٠١٠	تعويضات نهاية الخدمة للموظفين (إيضاح ١٤)
٣٠١,٢٢٤,٣١٤	٢٩٩,٠٩٣,١٤١	
=====	=====	
٢٨٣,٤١٩,٢٨٥	٢٨٣,٢٤٠,٦٢٢	يتم إدراج تكاليف الموظفين ضمن:
١٧,٨٠٥,٠٢٩	١٥,٨٥٢,٥١٩	التكاليف التشغيلية (إيضاح ١٨)
٣٠١,٢٢٤,٣١٤	٢٩٩,٠٩٣,١٤١	المصروفات الإدارية والعمومية (إيضاح ١٩)
=====	=====	

٢١ الإيرادات الأخرى

٢٠١٩ درهم	٢٠٢٠ درهم	
٣,٤٨٣,١٠٢	٢,٢٠٦,٤٨٦	إيرادات - النشاط الرياضي
١,٢١٥,١٢٠	٩٠٠,٢٦٥	عمولات - الزي المدرسي
٧١١,٠٨٨	٧١١,٠٠٠	إيرادات السندات
٨٥١,٤٣٩	٦٢٦,٤٣٨	إيرادات المواصلات
٤٧٦,٤٣٧	٣٧٠,٩٤٥	إيرادات إيجار من متاجر في مدينة دبي للإستديوهات
٦٨٨,٧٨٧	٢٠٧,٨٤٠	الإيرادات من المؤتمرات
٥٢٥,٠٧٧	٢٠٥,٣٤٠	عمولات - الكافتيريا
(١٨,١١٦)	١٠,٤٧٥	الأرباح / (الخسائر) من استبعاد ممتلكات ومعدات
٢,٩٧١,٨١٨	-	استرداد ديون مشكوك في تحصيلها
٣٥٨,٤٦١	-	إيرادات متنوعة
١١,٢٦٣,٢١٣	٥,٢٣٨,٧٨٩	
=====	=====	

تعليم القابضة ش.م.خ (شركة مساهمة خاصة) وشركاتها التابعة

إيضاحات حول البيانات المالية الموحدة للسنة المنتهية في ٣١ أغسطس ٢٠٢٠ (تابع)

٢٢ معاملات وأرصدة الأطراف ذات العلاقة

تشتمل الأطراف ذات العلاقة مساهمي المجموعة وأعضاء مجلس الإدارة والشركات الأخرى التي يسيطر عليها المساهمون أو أعضاء مجلس الإدارة بشكل مباشر أو غير مباشر أو الشركات التي بإمكانهم التأثير عليها إدارياً بشكل هام (يُشار إليها فيما بعد بـ "الشركات الزميلة") وموظفي الإدارة الرئيسيين.

(أ) معاملات الأطراف ذات علاقة

فيما يلي القيمة الإجمالية للمعاملات المبرمة مع الأطراف ذات العلاقة خلال السنة. تتم هذه المعاملات وفقاً للشروط المتفق عليها بصورة متبادلة بين الأطراف المعنية.

٢٠١٩	٢٠٢٠	
درهم	درهم	
٣,١١٨,٨١٢	٨١٣,٦٦٤	أرباح من ودائع الوكالة (إيضاح ٢٣)
٥,٢٠٤,٨٥٥	٣,٦٣٧,٧٥٥	تكاليف التمويل
٨٢,٥٠٠,٠٠٠	٧٥,٠٠٠,٠٠٠	توزيعات الأرباح (إيضاح ٢٧)

تعويضات موظفي الإدارة الرئيسيين

٢٠١٩	٢٠٢٠	
درهم	درهم	
١٠,٦٢٨,١٥٨	١١,٠٢٩,٢٩٧	امتيازات قصيرة الأجل للموظفين
٣٢٢,٨٨٢	٣٤٩,٤٧٦	مخصص تعويضات نهاية الخدمة للموظفين
٤٢٥,٩١٣	٣٨٥,٠٧٠	تخفيضات الرسوم الدراسية
١,٣٦٠,٠٠٠	١,٠٤٤,١٦٧	مكافآت اللجنة التنفيذية ولجنة التدقيق
٣,٠٠٠,٠٠٠	٣,٠٠٠,٠٠٠	مكافآت وتعويضات وامتيازات أخرى لمجلس الإدارة (إيضاح ١٩)

تعليم القابضة ش.م.خ (شركة مساهمة خاصة) وشركاتها التابعة

إيضاحات حول البيانات المالية الموحدة للسنة المنتهية في ٣١ أغسطس ٢٠٢٠ (تابع)

٢٢ معاملات وأرصدة الأطراف ذات العلاقة (تابع)

(ب) أرصدة الأطراف ذات علاقة

٢٠١٩	٢٠٢٠	
درهم	درهم	
		المستحق من طرف ذي علاقة
		مصرف الإمارات الإسلامي
٦٣,٦٩٨,٢٥٩	٧٣,٤١٠,١٨٦	أرصدة مصرفية (إيضاح ١٢)
٨١,٣٠٧,٤٢٨	٦٠,٠٠٥,٠٠٠	ودائع الوكالة (إيضاح ١١)
<u>١٤٥,٠٠٥,٦٨٧</u>	<u>١٣٣,٤١٥,١٨٦</u>	
		قروض من طرف ذي علاقة
		مصرف الإمارات الإسلامي (إيضاح ١٣)
٨٤,٣٤٦,٥٦٤	١١٤,٥٣٥,٧١٤	
<u>٨٤,٣٤٦,٥٦٤</u>	<u>١١٤,٥٣٥,٧١٤</u>	

٢٣ إيرادات التمويل

٢٠١٩	٢٠٢٠	
درهم	درهم	
٣٩٩,٨٢٤	١٧٥,٧٩٧	أرباح من وديعة وكالة أملاك (صافي)*
٣,١١٨,٨١٢	٨١٣,٦٦٤	الأرباح من ودائع الوكالة (إيضاح ٢٢)
<u>٣,٥١٨,٦٣٦</u>	<u>٩٨٩,٤٦١</u>	
<u>٣,٥١٨,٦٣٦</u>	<u>٩٨٩,٤٦١</u>	

*تم تعديل مبلغ الأرباح من وديعة وكالة أملاك مبلغ ٨,٩٩٨ درهم (٢٠١٩: ٤٢٠,٥٩١ درهم) مقابل التغيير في أثر التدفق النقدي على حساب وديعة وكالة أملاك (إيضاح ٩).

٢٤ تكاليف التمويل

٢٠١٩	٢٠٢٠	
درهم	درهم	
٥,٢٠٤,٨٥٥	٣,٠٢٩,٥٩٠	تكاليف التمويل على القروض (إيضاح ١٣)
-	٧,٧٢٠,١٩٠	تكاليف التمويل على التزامات الإيجار (إيضاح ٢٨)
<u>٥,٢٠٤,٨٥٥</u>	<u>١٠,٧٤٩,٧٨٠</u>	
<u>٥,٢٠٤,٨٥٥</u>	<u>١٠,٧٤٩,٧٨٠</u>	

٢٥ رأس المال

٢٠١٩	٢٠٢٠	
درهم	درهم	
		المصدر والمدفوع بالكامل:
		٧٥٠,٠٠٠,٠٠٠ سهماً عادياً بقيمة ١ درهم للسهم الواحد
٧٥٠,٠٠٠,٠٠٠	٧٥٠,٠٠٠,٠٠٠	(٢٠١٩: ٧٥٠,٠٠٠,٠٠٠ سهماً عادياً بقيمة ١ درهم للسهم الواحد)
<u>٧٥٠,٠٠٠,٠٠٠</u>	<u>٧٥٠,٠٠٠,٠٠٠</u>	
<u>٧٥٠,٠٠٠,٠٠٠</u>	<u>٧٥٠,٠٠٠,٠٠٠</u>	

تعليق القاينة ش.م.خ (شركة مساهمة خاصة) وشركاتها التابعة

إيضاحات حول البيانات المالية الموحدة للسنة المنتهية في ٣١ أغسطس ٢٠٢٠ (تابع)

٢٦ الاحتياطي القانوني

وفقاً لعقد تأسيس المجموعة الشركات ذات الصلة والقانون الاتحادي لدولة الإمارات العربية المتحدة رقم (٢) لسنة ٢٠١٥، يتعين تحويل ما لا يقل عن ١٠٪ من صافي أرباح كل شركة من شركات المجموعة كل سنة إلى الاحتياطي القانوني، وهو احتياطي غير قابل للتوزيع. ويجوز إيقاف تلك التحويلات عندما يصبح الاحتياطي القانوني مساوياً لنصف رأس المال المدفوع لشركات المجموعة ذات الصلة. وعليه، قامت الشركات ذات الصلة بالمجموعة، خلال السنة الحالية بتحويل مبلغ ٦,١٧٨,٥٤٧ درهم (٢٠١٩: ٩,٣٨١,٨٦٧ درهم) إلى الاحتياطي القانوني.

٢٧ توزيعات الأرباح

اعتمد المساهمون خلال الاجتماع المنعقد بتاريخ ١٥ ديسمبر ٢٠١٨، توزيعات أرباح بواقع ٠.١٠ درهم للسهم بقيمة ٧٥,٠٠٠,٠٠٠ درهم (٢٠١٩: ٨٢,٥٠٠,٠٠٠ درهم)، والتي تتضمن مبلغ ٧٤,٤٣١,١٣٦ درهم تم دفعها (٢٠١٩: توزيعات أرباح بقيمة ٨٢,٦٠٠,٠٠٠ درهم، والتي تتضمن توزيعات أرباح غير مدفوعة بقيمة ١٠٠,٠٠٠ درهم تتعلق بسنة ٢٠١٨).

٢٨ عقود الإيجار

تستأجر المجموعة أرض ومباني. تختلف احتساب قيم وفترات الإيجار بصورة جوهرية من عقد إيجار لآخر. تكون فترات الإيجار عادة لمدة تتراوح من ٢٠ إلى ٥٠ سنة.

١ موجودات حق الاستخدام

٢٠٢٠	
درهم	
١٦٠,٦٥٨,٤٧٢	موجودات حق الاستخدام عند التطبيق المبدي للمعيار رقم ١٦ من المعايير الدولية لإعداد التقارير المالية
(١١,٨٦٥,٥٦٦)	مخصص الاستهلاك للسنة (إيضاح ١٨)
١٤٨,٧٩٢,٩٠٦	
=====	

٢ التزامات الإيجار

٢٠٢٠	
درهم	
١٦٠,٢٠٩,٧٣٧	التزامات الإيجار عند التطبيق المبدي للمعيار رقم ١٦ من المعايير الدولية لإعداد التقارير المالية
٧,٧٢٠,١٩٠	تكاليف التمويل على التزامات الإيجار (إيضاح ٢٤)
(١٦,٧٦٦,٩٤٤)	ناقصاً: الدفعات المسددة من التزامات الإيجار
١٥١,١٦٢,٩٨٣	الرصيد في ٣١ أغسطس
(٤,٩٥٧,٧٠٥)	ناقصاً: الجزء المتداول من التزامات الإيجار
١٤٦,٢٠٥,٢٧٨	الجزء غير المتداول
=====	

تعليم القابضة ش.م.خ (شركة مساهمة خاصة) وشركاتها التابعة

إيضاحات حول البيانات المالية الموحدة للسنة المنتهية في ٣١ أغسطس ٢٠٢٠ (تابع)

٢٨ عقود الإيجار (تابع)

٣ المبالغ المعترف بها في الأرباح أو الخسائر

٢٠٢٠	
درهم	
١١,٨٦٥,٥٦٦	عقود الإيجار وفقاً للمعيار رقم ١٦ من المعايير الدولية لإعداد التقارير المالية
٧,٧٢٠,١٩٠	مصروفات استهلاك سوجدات حق الاستخدام (إيضاح ١٨)
٥٢,٤٩٤,٠٤٧	تكاليف التمويل على التزامات الإيجار (إيضاح ٢٤)
٧٢,٠٧٩,٨٠٣	المصروفات المتعلقة بعقود الإيجار قصيرة الأجل والموجودات منخفضة القيمة
=====	(الإعفاء من الاعتراف بموجب المعيار رقم ١٦ من المعايير الدولية لإعداد التقارير المالية)

٢٠١٩	
درهم	
٤٢,٩١٧,٦٤٠	عقود الإيجار التشغيلي وفقاً للمعيار المحاسبي الدولي رقم ١٧
١٤,٨٨٤,٥٦٤	مصروفات الإيجار
٥٧٨,٨٧٣	سكن إقامة الموظفين (إيضاح ٢٠)
٥٨,٣٨١,٠٧٧	قيمة الإيجار ورسوم الخدمات (إيضاح ١٨)
=====	إيجار المكاتب (إيضاح ١٨)

٤ المبالغ المعترف بها في بيان التدفقات النقدية الموحد

٢٠٢٠	
درهم	
١٦,٧٦٦,٩٤٤	إجمالي التدفقات النقدية للخارج لعقود الإيجار (باستثناء الإعفاء من الاعتراف بموجب المعيار رقم ١٦ من المعايير الدولية لإعداد التقارير المالية)
=====	

٢٩ الالتزامات الطارئة والارتباطات الرأسمالية

٢٠١٩	٢٠٢٠	
درهم	درهم	
٢,٧٣٣,٨٧٥	١٠٨,٥٦٣,١٥٠	(أ) التزامات رأسمالية
٢٧,٤٣٥,٥٧٩	٧٧,٤٣٥,٥٧٩	(ب) ضمان مصرفي
=====	=====	

تتعلق الالتزامات الرأسمالية لدى المجموعة بصورة رئيسية بأعمال الإنشاءات الجارية لمدرستها الجديدة في أبوظبي، الإمارات العربية المتحدة.

يتعلق الضمان المصرفي بالمبالغ المدفوعة مقدماً وضمنان حسن الأداء الصادر من قبل المجموعة لصالح دائرة التعليم والمعرفة بأبوظبي فيما يتعلق باتفاقية الإدارة المبرمة فيما بين المجموعة ودائرة التعليم والمعرفة بأبوظبي وضمنان حسن الأداء الصادر من قبل المجموعة لصالح دائرة التعليم والمعرفة بأبوظبي فيما يتعلق بمبنى المدرسة في أبوظبي، الإمارات العربية المتحدة.

تعليم القابضة ش.م.خ (شركة مساهمة خاصة) وشركاتها التابعة

إيضاحات حول البيانات المالية الموحدة للسنة المنتهية في ٣١ أغسطس ٢٠٢٠ (تابع)

٣٠ آثار جائحة كوفيد-١٩

أدى تفشي فيروس كورونا منذ مطلع ٢٠٢٠ إلى حالات عدم يقين إضافية في بيئة عمل المجموعة ولا يزال يؤثر على عمليات المجموعة. تراقب المجموعة عن كثب تأثير التطورات على أعمال المجموعة وقد وضعت تدابير طارئة. تشمل التدابير الطارئة، بالإضافة إلى غيرها من التدابير، خطط اتصالات مع الطلاب وتخفيض الرسوم الدراسية والإعفاء من رسوم التقديم وخفض سداد مرنة فضلاً عن توفير العديد من تسهيلات ووسائل التعليم عن بُعد لضمان سلامة موظفي المجموعة والطلاب في منشآت المجموعة.

لم تزد المجموعة بعد تأثيراً جوهرياً على تحصيل الرسوم من الطلاب عقب جائحة كوفيد-١٩ ومن المؤكد أن تعمل بنفس الطريقة في السنوات القادمة أيضاً. ستبقي المجموعة هذه التدابير الطارئة قيد المراجعة حيث أن الوضع يتطور بسرعة، ويخضع تأثير التفشي بطبيعته إلى مستويات كبيرة من عدم اليقين بالإضافة إلى مجموعة من الآثار المحتملة غير المعروفة.

٣١ معلومات المقارنة

تمت إعادة تجميع / إعادة تصنيف بعض أرقام المقارنة لكي تتوافق مع العرض المتبع في هذه البيانات المالية. لم تؤثر إعادة تصنيف هذه على الأرباح / صافي الموجودات المُعلن عنها سابقاً.

ملحق رقم (٢)

عقد التأسيس والنظام الأساسي

MEMORANDUM OF ASSOCIATION

OF

Taaleem Holdings PJSC
(Public Joint-Stock Company)

("Company")

In this day "[Insert day]" of "[Insert month]" of 2022, the Founders Committee, represented by its Chairman and as delegated by the General Assembly of the Company via special resolution resolved to adopt the following Memorandum of Association ("Memorandum"):

The shareholders of the Company, listed in the share register as at the date of this Memorandum (attached hereto), are referred to herein collectively as the ("Founders")

Taaleem Holdings P.S.C, is a private joint stock company duly incorporated on 14 February 2007 in the Emirate of Dubai under the trade license number 591478 issued by the Department of Economy and Tourism in Dubai pursuant to its Memorandum and Articles of Association executed at the Dubai Notary Public on 5 February 2007, as amended by the amended and restated Articles of Association notarized by the Dubai Notary Public on 29 June 2017 and as amended by the amended and restated Articles of Association notarized by the Dubai Notary Public on 2 February 2022.

Whereas the shareholders in the Company wish to convert its legal form from a private joint stock company to a public joint stock company and the Founders of the Company approved on 29 August 2022 (i) such conversion from a private joint stock company to a public joint stock company, (ii) increase the Company's capital and (iii) offer part of the Company's capital to the public.

Accordingly, the Founders, as represented for the purposes of signing this Memorandum of Association by Mr. Khalid Al Tayer, established a public joint stock company subject to the Federal Decree Law No 32 of 2021 on Commercial Companies (as amended) (the "**Law**").

عقد تأسيس

لشركة

تعليم القابضة ش.م.ع

(شركة مساهمة عامة)

("الشركة")

انه في هذا اليوم "[إدخال اليوم]" من شهر "[إدخال الشهر]" لسنة ٢٠٢٢، قامت لجنة المؤسسين ممثلة برئيسها والمفوضة من الجمعية العمومية للشركة بقرار خاص باعتماد عقد التأسيس ("عقد التأسيس") الآتي:

يشار إلى المساهمين - والمدرج أسمائهم بسجل المساهمين بتاريخ عقد التأسيس (والمرفق طيه) - مجتمعين بـ ("المؤسسون")

حيث إن تعليم القابضة (شركة مساهمة خاصة)، هي شركة مساهمة خاصة مؤسسة بتاريخ ١٤ فبراير ٢٠٠٧ في إمارة دبي، بموجب الرخصة التجارية رقم ٥٩١٤٧٨، مسجلة لدى دائرة الاقتصاد والسياحة في دبي، وبموجب عقد التأسيس والنظام الأساسي المصدق لدى الكاتب العدل في إمارة دبي بتاريخ ٥ فبراير ٢٠٠٧، والذي تم تعديله وإعادة صياغته بموجب النظام الأساسي المعدل والمعاد صياغته المصدق لدى الكاتب العدل بتاريخ ٢٩ يونيو ٢٠١٧، والذي تم تعديله وإعادة صياغته بموجب النظام الأساسي المعدل والمعاد صياغته المصدق لدى الكاتب العدل بتاريخ ٢ فبراير ٢٠٢٢.

وحيث أن المساهمون في الشركة يرغبون في تحويل الشكل القانوني من شركة مساهمة خاصة إلى شركة مساهمة عامة، فقد وافق المؤسسون بتاريخ ٢٩ أغسطس ٢٠٢٢ على (١) تحويل الشركة من شركة مساهمة خاصة إلى شركة مساهمة عامة؛ و(٢) زيادة رأس مال الشركة و(٣) طرح جزء من رأس مال الشركة للاكتتاب العام.

على إثر ذلك، قام المؤسسون ويمثلهم في التوقيع على عقد التأسيس السيد/ خالد الطاير بتأسيس شركة مساهمة عامة طبقاً لأحكام المرسوم بقانون اتحادي رقم (٣٢) لسنة ٢٠٢١ بشأن الشركات التجارية (كما يتم تعديله) ("**القانون**").

Article 1

The name of the Company is “**Taaleem Holdings PJSC**” (a public joint stock company), (hereinafter referred to as (the “**Company**”)).

المادة ١

اسم الشركة هو "تعليم القابضة ش.م.ع" (شركة مساهمة عامة)، (ويشار إليها فيما بعد بلفظ ("الشركة")).

Article 2

The head office of the Company and its legal place of business shall be in the Emirate of Dubai. The Board of Directors may establish branches, offices and agencies for the Company inside and outside the State.

المادة ٢

مكتب الشركة الرئيسي ومحلها القانوني في إمارة دبي، ويجوز لمجلس الإدارة أن ينشئ لها فروعاً ومكاتب ووكالات في داخل الدولة وخارجها.

Article 3

The fixed term of the Company shall be 100 hundred Gregorian years commencing from the date the Company is registered in the commercial register.

المادة ٣

المدة المحددة لهذه الشركة هي (١٠٠) مئة سنة ميلادية تبدأ من تاريخ إشهار الشركة في السجل التجاري.

Such term shall be automatically renewed for similar successive terms unless a Special Resolution of the General Assembly is issued to amend the term of the Company or terminate the same.

وتجدد هذه المدة بعد ذلك تلقائياً لمدد متعاقبة ومماثلة ما لم يصدر قرار خاص من الجمعية العمومية بتعديل مدة الشركة أو إنهائها.

Article 4

4.1 The objects that the Company is established for shall be in compliance with the provisions of the laws and regulations in force in the State and shall be:

المادة ٤

٤,١ تكون الأغراض التي أسست من أجلها الشركة متفقة مع أحكام القوانين والقرارات المعمول بها داخل الدولة، وهي:

- a. Investment in Educational Enterprises and Management;
- b. Investment in Commercial Enterprises and Management; and
- c. Investment in Industrial Enterprises and Management;

أ. الاستثمار في المشروعات التعليمية وإدارتها؛

ب. الاستثمار في المشروعات التجارية وإدارتها؛ و

ت. الاستثمار في المشروعات الصناعية وإدارتها.

4.2 Furthermore, the Company shall be entitled to carry on any other activities incidental to or conducive to the attainment of any of its objects.

٤,٢ علاوةً على ذلك، يجوز للشركة مزاولة أية أنشطة أخرى تتعلق بأي من أغراضها أو تؤدي إلى تحقيقها.

4.3 In the course of carrying out its objects, the Company may:

٤,٣ يجوز للشركة، ضمن مسار القيام بأغراضها:

- أ. ممارسة الأعمال داخل وخارج دولة الإمارات العربية المتحدة؛
- ب. الحصول على أو امتلاك أو حيازة أو بيع أو تأجير أو بشكل آخر التصرف بالعقارات، الأصول أو المعدات والتجهيزات كما قد يكون ذلك ضرورياً أو مؤدياً إلى تحقيق أغراضها الرئيسية؛
- ت. مزاولة كافة أعمالها التي تتعلق بشكل مباشر أو غير مباشر بالأغراض المذكورة أو المتعلقة بها؛ و
- ث. تحقيق أغراضها وممارسة سلطاتها سواء كأصيل أو مقاول أو مقاول من الباطن أو بأي شكل آخر.
- ٤,٤ لا يجوز للشركة أن تزاوّل أعمال التأمين أو الأعمال المصرفية أو استثمار الأموال نيابةً عن الغير.
- ٤,٥ ويجوز للشركة أن تكون لها مصلحة أو أن تدخل في مشاريع مشتركة أو تؤسس أو تستحوذ أو تشترك مع الشركات والمؤسسات والجهات داخل الدولة أو خارجها في مشاريع ومؤسسات وشركات تزاوّل أغراضاً واعمالاً شبيهة بأغراضها وأعمالها.
- ٤,٦ وللشركة في سبيل تحقيق أغراضها المحددة لها السابق ذكرها، أن تقوم بالعمليات التجارية والمالية وإنجاز والتوقيع على العقود والالتزامات الأخرى وسحب وقبول وحسم الأوراق التجارية القابلة للتداول وفتح وإدارة الحسابات البنكية واقتراض الأموال لأية فترة زمنية سواء مقابل ضمانات أو دون ضمانات على أي وجميع موجودات الشركة وإصدار الضمانات واستثمار الأموال والتعامل مع هذه الاستثمارات لحسابها الخاص وعلى وجه العموم إقامة أو الإسهام في أو تطوير الأعمال أو العمليات التجارية من جميع الأشكال المتعلقة بأغراض الشركة أو التي تخدم أغراضها وكذلك القيام بجميع الأعمال التي تكون مرتبطة مع الأغراض المذكورة
- ٤,٧ لا يجوز للشركة القيام بأي نشاط يُشترط لمزاويلته صدور ترخيص من الجهة الرقابية المشرفة على النشاط بالدولة أو خارج الدولة إلا بعد الحصول على الترخيص من تلك الجهة وتقديم نسخة من هذا التراخيص للهيئة والسلطة المختصة.
- 4.4 The Company may not carry on the business of insurance, banking or the investment of funds on behalf of third parties
- 4.5 The Company may have an interest, enter into joint ventures, establish, acquire or participate with other entities, establishments or companies in the State or outside the State, in projects, establishments and companies pursuing objects and exercising activities similar to its own objects and activities.
- 4.6 In fulfillment of its objects above, the Company may, enter into commercial and financial transactions, execute and implement contracts and other obligations, draw, accept and negotiate negotiable instruments, open and operate bank accounts and borrow money for any period of time with or without security on any of all of the assets of the Company, issue guarantees, invest monies and deal with such investments on its own account and generally to institute, participate in or promote commercial and mercantile enterprises and operations of all kinds in relation to or for the purpose of the business of the company, and to do all such other Businesses as may be considered to be incidental to the above objects.
- 4.7 The Company shall not carry out any activity for which a license is required from the competent regulatory authority in or outside the State, unless it obtains such license. A copy of such license should be provided to the Authority and the Competent Authority.

Article 5

المادة ٥

The issued capital of the Company has been fixed at an amount of AED 1,035,000,000 (one billion and thirty five million Dirhams) divided into shares, the nominal value of which is 1 (one) Dirham for each share. All the Company's shares are fully paid and are of the same class and are equal in their rights and obligations.

Article 6

The Founders, duly represented by a signatory to this Memorandum, undertake to do all necessary acts with a view to completing the incorporation of the Company. For this purpose, they have delegated powers to a committee comprising the persons whose names are mentioned below to apply, individually or jointly, for obtaining an authorization for the incorporation of the Company and to take all legal procedures and complete the necessary documents to finalize the incorporation of the Company and introduce such amendments as deemed necessary by the Competent Authorities to this Memorandum or to the Articles of Association of the Company attached hereto and to sign the same before the notary public, if necessary.

Article 7

The Founders and the Company shall bear all expenses, costs, fees and other charges required to be paid due to its incorporation as a public joint stock company each in proportion to the percentage of shares to be offered for sale by the Founders and the capital increase shares.

Article 8

The Articles of Association attached to this Memorandum shall be deemed an integral part thereof and complementary thereto.

Article 9

In case of a discrepancy between the Arabic and the English text, the Arabic text shall prevail

Article 10

This Memorandum is made of several copies for submission to the relevant authorities upon application for the licenses necessary for the establishment of the Company. Each Founder

حدد رأس مال الشركة المصدر بمبلغ ١,٠٣٥,٠٠٠,٠٠٠ (مليار وخمسة وثلاثون مليون) درهم موزع على عدد من الأسهم قيمتها الأسمية ١ (واحد) درهم لكل سهم، مدفوعة بالكامل. وتكون جميع أسهم الشركة متساوية مع بعضها البعض من كافة الحقوق.

المادة ٦

يتعهد المؤسسون الممثلون قانوناً في التوقيع على هذا العقد بالقيام بجميع الإجراءات اللازمة لإتمام تأسيس الشركة. ولهذا الغرض وكلوا عنهم اللجنة المكونة من السادة الواردة أسماؤهم أدناه ليقوموا منفردين أو مجتمعين بالتقدم بطلب للترخيص بتأسيس الشركة واتخاذ جميع الإجراءات القانونية وإعداد وتقديم المستندات اللازمة لاكتمال تأسيسها وإدخال التعديلات التي تراها الجهات المختصة لازمة سواء على هذا العقد أو على النظام الأساسي للشركة المرفق به، والتوقيع عليها أمام الكاتب العدل، إن لزم الأمر.

المادة ٧

يتحمل المؤسسون والشركة المصروفات والنفقات والأجور والتكاليف الأخرى اللازمة لتأسيسها كشركة مساهمة عامة وذلك نسبة وتناسب مع ما يتم بيعه من أسهم المؤسسين إلى ما يتم طرحه من أسهم في زيادة رأس المال.

المادة ٨

يعتبر النظام الأساسي المرفق بهذا العقد جزءاً لا يتجزأ منه ومكماً له.

المادة ٩

في حال وجود أي تعارض بين النص العربي والنص الإنجليزي، يؤخذ بالنصوص الواردة في النسخة العربية.

المادة ١٠

حرر هذا العقد من عدة نسخ لتقديمها إلى الجهات المختصة عند طلب التراخيص اللازمة لتأسيس الشركة، ويجوز لكل مؤسس طلب

may apply for a certified copy thereof from the Notary Public.

الحصول على نسخة معتمدة من الكاتب العدل.

The Founders, represented by Mr. Khalid Al Tayer

المؤسسون، ويمثلهم في التوقيع على عقد التأسيس السيد/ خالد الطاير

Signature:

التوقيع:

In his capacity as the Chairman of the Founders' Committee appointed by the Company's general assembly in its meeting of 29 August 2022

بصفته رئيس لجنة المؤسسين والمعينة من قبل الجمعية العمومية للشركة باجتماعها المؤرخ في ٢٩ أغسطس ٢٠٢٢

سجل المساهمين

S. N o.	الاسم	الجنسية	النسبة المئوية	عدد الأسهم	القيمة الاسمية
1	شركة الصكوك الوطنية ش.م.ع	الإمارات	23.04%	172,800,135	172,800,135
2	المال دايركت أكويتي ٢ ليميتد	الإمارات	18.18%	136,373,465	136,373,465
3	المال كابيتال (ش.م.خ)	الإمارات	10.17%	76,267,480	76,267,480
4	المجموعة التجارية للاستثمار ذ.م.م	الإمارات	9.67%	72,494,720	72,494,720
5	احمد سعد فوزي الخياط	الإمارات	8.39%	62,920,000	62,920,000
6	مصرف الإمارات الإسلامي	الإمارات	6.67%	50,000,000	50,000,000
7	شركة برايتسون التعليمية المحدودة	جزر الكاين	4.78%	35,840,000	35,840,000
8	زياد جميل عزام	الإمارات	2.27%	17,000,000	17,000,000
9	وليد احمد سالم خليفة المقرب المهيري	الإمارات	2.03%	15,211,200	15,211,200
10	عادل محمد صالح الزرعوني	الإمارات	1.35%	10,100,000	10,100,000
11	شركة السعود المحدودة	الإمارات	1.33%	10,000,000	10,000,000
12	سعادة محمد ابراهيم عبد الرحمن الشيباني	الإمارات	1.33%	10,000,000	10,000,000
13	هلال سعيد سالم سعيد خلفان المري	الإمارات	1.33%	9,999,997	9,999,997
14	حسن محمد حسن بن الشيخ	الإمارات	1.09%	8,150,000	8,150,000
15	راشد حامد المزروي للعقارات شركة الشخص الواحد ذ.م.م	الإمارات	0.70%	5,250,000	5,250,000
16	صفيان علي سعيد بن سلوم	الإمارات	0.67%	5,000,000	5,000,000
17	احمد عبد الملك محمد اهلي	الإمارات	0.62%	4,674,000	4,674,000
18	في لينك مانجمنت	الولايات المتحدة الأمريكية	0.53%	3,940,000	3,940,000
19	شركة التعليم المتقدم	المملكة العربية السعودية	0.45%	3,370,000	3,370,000
20	عبد الرحيم احمد عبدالله مرداس	الإمارات	0.29%	2,200,000	2,200,000
21	احمد حسن محمد بن الشيخ	الإمارات	0.27%	2,000,000	2,000,000
22	كانهايا لال راتي	الهند	0.27%	2,000,000	2,000,000
23	عبد المجيد احمد صديقي	الإمارات	0.27%	2,000,000	2,000,000
24	حمد سلطان العويس	الإمارات	0.27%	2,000,000	2,000,000
25	ناصر سلطان احمد محمد لوتاه	الإمارات	0.27%	2,000,000	2,000,000
26	عقل عبد لله محمد فلكناز	الإمارات	0.20%	1,500,000	1,500,000

1,425,000	1,425,000	0.19%	كندا	دكتور محمد مصطفى خميرة	27
1,100,000	1,100,000	0.15%	الإمارات	احمد محمد عبد الرحمان الاشم الفلاسي	28
1,000,000	1,000,000	0.13%	الإمارات	سعادة محمد عمر علي بن حيدر	29
1000000	1000000	0.13%	الإمارات	جمال سعيد جمعة بن غليظة	30
1,000,000	1,000,000	0.13%	الإمارات	الشيخ مسلم سالم مسلم بن حم العامري	31
1,000,000	1,000,000	0.13%	الإمارات	خليفة حسن عبدالله الدبوس	32
1,000,000	1,000,000	0.13%	الإمارات	ماجنا للاستثمار ذ م م	33
1,000,000	1,000,000	0.13%	الإمارات	عمر محمد عمر بن حيدر	34
700,000	700,000	0.09%	الإمارات	جمال سالم محمد نور القيواني	35
659,092	659,092	0.09%	الإمارات	محمد صالح محمد بن لاجج	36
600,000	600,000	0.08%	الإمارات	ابراهيم فايز حميد الشامسي	37
600,000	600,000	0.08%	الإمارات	خالد محمد عبد الرحمن الأشم	38
500,000	500,000	0.07%	الإمارات	هشام عبدالله قاسم قاسمي	39
500,000	500,000	0.07%	الإمارات	سعادة أحمد سيف أحمد الضبيع الدرمني	40
500,000	500,000	0.07%	الإمارات	أحمد علي خليفة بن غليظة	41
500000	500000	0.07%	الإمارات	صالح سعيد احمد لوتاه	42
500,000	500,000	0.07%	الإمارات	عادل عبدالله محمد فلكناز	43
500,000	500,000	0.07%	الإمارات	قاسم ابراهيم احمد صديقي	44
500,000	500,000	0.07%	الإمارات	محمد عبدالله محمد فلكناز	45
500,000	500,000	0.07%	الإمارات	يوسف بخيت محمد عبدالله	46
500,000	500,000	0.07%	الإمارات	عبدالله عبد الرزاق عبدالله عبد الرحيم النضر	47
500,000	500,000	0.07%	الإمارات	طارق محمد عبد الرحمن الأشم	48
500,000	500,000	0.07%	الإمارات	سعيد محمد. عبد العزيز الملا	49
500,000	500,000	0.07%	الإمارات	أبو بكر عمر عبدالله بالفقيه	50
500,000	500,000	0.07%	الإمارات	خالد راشد ثاني آل ثاني	51
400,000	400,000	0.05%	الإمارات	سيف محمد. سيف بوخزيمة السويدي	52
400,000	400,000	0.05%	الإمارات	حمد مبارك محمد. بوعميم	53
350,000	350,000	0.05%	الإمارات	سمير حسين حمدان سجواني	54
337,000	337,000	0.04%	الكويت	احمد الحاج عبد الرسول العيدي	55
337,000	337,000	0.04%	الكويت	شركة الشرق للخدمات التعليمية	56

300000	300000	0.04%	الإمارات	سالم محمد نور القيواني	57
300,000	300,000	0.04%	الإمارات	ادريس محمد طاهر محمد والي	58
300,000	300,000	0.04%	الإمارات	عبد الرحمن محمد عقل علي الزرعوني	59
285,715	285,715	0.04%	الإمارات	خالد محمد ضاحي سعيد المهيري	60
285,714	285,714	0.04%	الإمارات	سعيد محمد ضاحي سعيد المهيري	61
285,714	285,714	0.04%	الإمارات	ضاحي محمد ضاحي سعيد المهيري	62
250,000	250,000	0.03%	الإمارات	حمد حميد عيسى لوتاه	63
250,000	250,000	0.03%	الإمارات	عارف سلطان احمد لوتاه	64
250,000	250,000	0.03%	الإمارات	احمد محمد. سيف بوخزيمة السويدي	65
250,000	250,000	0.03%	الإمارات	علي محمد عبيد محمد مطيري	66
250,000	250,000	0.03%	الإمارات	فيصل عقيل محمد نور البستكي	67
250,000	250,000	0.03%	الإمارات	مغير خميس مغير جابر علي الخييلي	68
250,000	250,000	0.03%	الإمارات	عبدالله ابراهيم سعيد لوتاه	69
250,000	250,000	0.03%	الإمارات	فراس عفيف أسد الشامى	70
250,000	250,000	0.03%	الإمارات	مقداد يوسف الشيخ أ. عبد العزيز المبارك	71
250,000	250,000	0.03%	الإمارات	صلاح عبد الكريم عبد الله الحمداني	72
250,000	250,000	0.03%	الإمارات	محمد أمين حسن محمد مباشر المرزوقي	73
250,000	250,000	0.03%	الإمارات	رقية عبد القادر عبدالوهاب المدني	74
250,000	250,000	0.03%	الإمارات	سعيد محمد محمد العوضي	75
250,000	250,000	0.03%	باكستان	عمير ذو الفقار نظامي	76
200,000	200,000	0.03%	الإمارات	عبدالله محمد عقيل علي الزرعوني	77
159,092	159,092	0.02%	الإمارات	جمال صالح محمد بن لاجج	78
142,858	142,858	0.02%	الإمارات	علياء محمد ضاحي المهيري	79
142,857	142,857	0.02%	الإمارات	فاطمة محمد ضاحي المهيري	80
142,857	142,857	0.02%	الإمارات	حمدة محمد ضاحي المهيري	81
142,857	142,857	0.02%	الإمارات	آمنة محمد ضاحي المهيري	82
142,857	142,857	0.02%	الإمارات	مريم محمد ضاحي المهيري	83
142,857	142,857	0.02%	الإمارات	حصة محمد ضاحي المهيري	84
142,857	142,857	0.02%	الإمارات	هند محمد ضاحي المهيري	85
142,857	142,857	0.02%	الإمارات	أمل محمد ضاحي المهيري	86

The Articles of Association
of
Taaleem Holdings PJSC
(Public Joint-Stock Company)

النظام الأساسي
تعليم القابضة ش.م.ع
(شركة مساهمة عامة)

PART ONE
ESTABLISHING THE COMPANY

الباب الأول
في تأسيس الشركة

Taaleem Holdings P.S.C, is a private joint stock company duly incorporated on 14 February 2007 in the Emirate of Dubai under the trade license number 591478 issued by the Department of Economy and Tourism in Dubai pursuant to its Memorandum and Articles of Association executed at the Dubai Notary Public on 5 February 2007, as amended by the amended and restated Articles of Association notarized by the Dubai Notary Public on 29 June 2017 and as amended by the amended and restated Articles of Association notarized by the Dubai Notary Public on 2 February 2022.

حيث إن تعليم القابضة (شركة مساهمة خاصة)، هي شركة مساهمة خاصة مؤسسة بتاريخ ١٤ فبراير ٢٠٠٧ في إمارة دبي، بموجب الرخصة التجارية رقم ٥٩١٤٧٨، مسجلة لدى دائرة الاقتصاد والسياحة في دبي، وبموجب عقد التأسيس والنظام الأساسي المصدق لدى الكاتب العدل في إمارة دبي بتاريخ ٥ فبراير ٢٠٠٧، والذي تم تعديله وإعادة صياغته بموجب النظام الأساسي المعدل والمعاد صياغته المصدق لدى الكاتب العدل بتاريخ ٢٩ يونيو ٢٠١٧، والذي تم تعديله وإعادة صياغته بموجب النظام الأساسي المعدل والمعاد صياغته المصدق لدى الكاتب العدل بتاريخ ٢ فبراير ٢٠٢٢.

Whereas the shareholders in the Company wish to convert its legal form from a private joint stock company to a public joint stock company and the Founders of the Company approved on 29 August 2022 (i) such conversion from a private joint stock company to a public joint stock company, (ii) increase the Company's capital and (iii) an offer of part of the Company's capital to the public.

وحيث أن المساهمون في الشركة يرغبون في تحويل الشكل القانوني من شركة مساهمة خاصة إلى شركة مساهمة عامة، فقد وافق المؤسسون بتاريخ ٢٩ أغسطس ٢٠٢٢ على (١) تحويل الشركة من شركة مساهمة خاصة إلى شركة مساهمة عامة؛ و(٢) زيادة رأس مال الشركة و(٣) طرح جزء من رأس مال الشركة للاكتتاب العام.

Whereas it has been agreed to offer to the public a part of the share capital of the Company.

وحيث تم الاتفاق على طرح جزء من أسهم الشركة للاكتتاب العام.

Therefore, it has been agreed that the following shall be the Articles of Association of the Company:

وعليه، فقد تم الاتفاق على النظام الأساسي التالي للشركة:

DEFINITIONS

The following terms and expressions, when mentioned in the provisions of these Articles, shall have the following meanings:

تعريفات

يقصد بالألفاظ أدناه، عند ورودها في النظام الأساسي، المعاني المرادفة لكل منها:

Affiliated Company: means a company associated with another company under a cooperation and coordination agreement, in accordance with the resolution No. (3 R.M) issued by the Board of Directors of the Authority (as defined below) concerning Approval of Joint Stock Companies Governance Guide.

Articles or Articles of Association: means the Articles of Association of the Company as amended from time to time.

Authority: means the Securities and Commodities Authority in the United Arab Emirates.

Board or Board of Directors: means the board of directors of the Company.

Chairman or Chairman of the Board: means the chairman of the Board of Directors of the Company.

Company: means Taaleem Holdings PJSC.

Competent Authority: means the Department of Economy and Tourism in Dubai.

Conflict of Interest: A situation in which the partiality in taking a decision is affected due to a personal, material or moral interest, whereby the interests of the Related Parties interfere or seem to interfere with the interests of the Company as a whole, or upon taking advantage of the professional or official position in any way with a view to achieving a personal benefit.

Control:

The ability to direct management and policies of the Company and control financial and operational polices through controlling the following: formation of the Board, election of the majority of its members or control of the administration appointments. The control shall be materialized by acquisition/control of shares that have voting rights of 30% or more in the company

Corporate Governance: means a set of controls, standards and procedures that aim to achieve corporate discipline for the management of the Company in accordance with the international standards and practices, through determining the duties and responsibilities of the Directors and the executive management of the Company, while taking into consideration the protection of the rights of shareholders and stakeholders.

الشركة الحليفة: تعني الشركة المرتبطة بعقد تعاون وتنسيق مع شركة أخرى وفقاً لقرار رئيس مجلس إدارة الهيئة رقم (٣ ر.م) لسنة ٢٠٢٠ بشأن اعتماد دليل حوكمة الشركات المساهمة العامة.

النظام أو النظام الأساسي: يعني هذا النظام الأساسي للشركة كما يتم تعديله من وقت لآخر.

الهيئة: تعني هيئة الأوراق المالية والسلع بدولة الإمارات العربية المتحدة.

المجلس أو مجلس الإدارة: يعني مجلس إدارة الشركة.

الرئيس أو رئيس المجلس: يعني رئيس مجلس إدارة الشركة.

الشركة: تعني تعليم القابضة ش.م.ع

السلطة المختصة: تعني دائرة الاقتصاد والسياحة في دبي.

تعارض المصالح: تعني الحالة التي يتأثر فيها حياد اتخاذ القرار بسبب مصلحة شخصية مادية أو معنوية حيث تتداخل أو تبدو أنها تتداخل مصالح الأطراف ذات العلاقة مع مصالح الشركة ككل أو عند استغلال الصفة المهنية أو الرسمية بطريقة ما لتحقيق منفعة شخصية.

السيطرة: تعني القدرة على التأثير أو التحكم - بشكل مباشر أو غير مباشر- في تعيين أغلبية أعضاء مجلس إدارة شركة أو القرارات الصادرة منه أو من الجمعية العمومية للشركة، وذلك من خلال ملكية نسبة ٣٠٪ أو أكثر من أسهم الشركة، أو الحصص، أو باتفاق أو ترتيب آخر يؤدي إلى ذات التأثير.

حوكمة الشركات أو الحوكمة: تعني مجموعة الضوابط والمعايير والإجراءات التي تحقق الانضباط المؤسسي في إدارة الشركة وفقاً للمعايير والأساليب العالمية وذلك من خلال تحديد مسؤوليات وواجبات أعضاء مجلس الإدارة والإدارة التنفيذية للشركة مع الأخذ في الاعتبار حماية حقوق المساهمين وأصحاب المصالح.

Cumulative Voting: means each shareholder has a number of votes equal to the number of shares held by such shareholder. Such votes can be provided to a single nominated director or distributed among more than one nominated director provided that the number of votes to be given to such group of nominated directors is not more than the number of the votes held by such shareholder in any case whatsoever.

Director(s): means the person(s) elected to perform the function of member(s) of the Board of Directors of the Company, including the Chairman of the Board

Dirham: means the official currency in the State.

Disclosure Rules: mean the rules and requirements of disclosure under the Law, the regulations and resolutions issued in accordance thereof.

Executive Management: means the senior executive management of the Company including the Manager of the Company, the executive manager, the managing director delegated by the Board to manage the Company and their deputies or any other persons authorized by the Board of Directors and their deputies to manage the Company.

General Meeting or General Assembly: means the Company's shareholders general meeting held as per the provisions of Part 5 of these Articles of Association.

Law: means Federal Decree Law No 32 of 2021 on Commercial Companies and any amendments thereof.

Listing Rules: mean the rules and requirements of listing under the Law, the regulations and resolutions issued in accordance thereof, including the internal regulations of the Market.

Manager of the Company: means the general manager, the executive manager, the chief executive officer or the managing director of the Company appointed by the Board of Directors.

Market: means the financial market licensed in the State on which the shares of the Company

التصويت التراكمي: يعني أن يكون لكل مساهم عدد من الأصوات يساوي عدد الأسهم التي يملكها، بحيث يقوم بالتصويت بها لمرشح واحد لعضوية مجلس الإدارة أو توزيعها بين من يختارهم من المرشحين على ألا يتجاوز عدد الأصوات التي يمنحها للمرشحين الذين اختارهم عدد الأصوات التي بحوزته بأي حال من الأحوال.

عضو (أعضاء) مجلس الإدارة: يعني الشخص الذي يتم انتخابه لشغل عضوية مجلس إدارة الشركة، بما في ذلك رئيس المجلس.

درهم: يعني العملة الرسمية لدولة الإمارات العربية المتحدة.

قواعد الإفصاح: تعني قواعد ومتطلبات الإفصاح الواردة في القانون والأنظمة والقرارات الصادرة بمقتضاه.

الإدارة التنفيذية: تعني الإدارة التنفيذية العليا للشركة وتشمل المدير العام والرئيس التنفيذي والعضو المنتدب المخول من قبل أعضاء مجلس الإدارة بإدارة الشركة ونوابهم / أو أشخاص أخرى مخولين من قبل أعضاء مجلس الإدارة ونوابهم بإدارة الشركة.

الجمعية العمومية: تعني الجمعية العمومية للمساهمين المنعقدة وفقاً لأحكام الباب الخامس من هذا النظام الأساسي.

القانون: يعني المرسوم بقانون اتحادي رقم (٣٢) لسنة ٢٠٢١ في شأن الشركات التجارية وأية تعديلات تطرأ عليه.

قواعد الإدراج: تعني قواعد ومتطلبات الإدراج الواردة في القانون والأنظمة والقرارات الصادرة بمقتضاه، واللوائح الداخلية الخاصة بالسوق.

مدير الشركة: يعني المدير العام أو المدير التنفيذي أو الرئيس التنفيذي أو العضو المنتدب للشركة المعينين من قبل مجلس الإدارة.

السوق: يعني سوق الأوراق المالية المرخص في الدولة من قبل الهيئة والمدرجة فيه أسهم الشركة.

are listed.

Parent Company: means a company

related to a Subsidiary Company through any of the following relationships:

1. has the rights to exercise or already exercises the Control on the subsidiary company; or
2. a parent company of the Parent Company relating to the Subsidiary Company.

Related Party(ies): means the Chairman, members of the Board of Directors, and members of the Executive Management of the Company, its employees and the companies in which any of such persons holds no less than thirty per cent (30%) of the capital thereof as well as Subsidiary Companies, Sister Companies or Affiliated Companies.

Sister Company: means a company that belongs to the same group to which the Company belongs.

Special Resolution: means a resolution that has been passed by the majority shareholders of the Company holding at least three quarters (75%) of the shares represented in the General Assembly of the Company.

State: means the United Arab Emirates.

Subsidiary Company: means a company in which the Company owns more than 50% of its capital and fully controls the formation of its board of directors.

Transactions: means an event that may affect a listed public joint stock company's assets, liabilities and net value in terms of transactions, contracts or agreements concluded by the company and any other transactions determined by the Authority from time to time under decisions, instructions or circulations issued thereby.

الشركة الام: تعني شركة ترتبط بالشركة التابعة من خلال أي من العلاقات التالية:

- ١- ان يكون لديها الحق في ممارسة أو تقوم بالفعل بممارسة السيطرة على الشركة التابعة؛ أو
- ٢- شركة ام للشركة الام للشركة التابعة.

الأطراف ذات العلاقة: تعني رئيس وأعضاء مجلس إدارة الشركة وأعضاء الإدارة التنفيذية بالشركة، والعاملين بها، والشركات التي يساهم فيها أي من هؤلاء بما لا يقل عن ثلاثين بالمائة (٣٠٪) من رأسمالها، وكذلك الشركات التابعة أو الشركات الشقيقة أو الشركات الحليفة.

الشركة الشقيقة: تعني الشركة التي تتبع نفس المجموعة التي تتبعها شركة اخرى.

القرار الخاص: يعني القرار الصادر بأغلبية أصوات مساهمي الشركة الذين يملكون مالا يقل عن ثلاثة أرباع (٧٥٪) من الأسهم الممثلة في اجتماع الجمعية العمومية للشركة.

الدولة: تعني دولة الإمارات العربية المتحدة.

الشركة التابعة: تعني الشركة المملوكة من الشركة بأكثر من ٥٠٪ من رأسمالها وتخضع للسيطرة الكاملة من قبل الشركة في تعيين مجلس ادارتها.

الصفقات: حدث يؤثر على أصول الشركة المساهمة العامة المدرجة في السوق أو التزاماتها أو صافي قيمتها من تعاملات أو عقود أو اتفاقيات تبرمها الشركة، وأي تعاملات اخرى تحددها الهيئة من وقت لآخر بقرارات أو تعليمات أو تعاميم تصدرها..

The name of the Company is **Taaleem Holdings PJSC** (a public joint stock company) referred to hereinafter as (the "**Company**").

اسم الشركة هو **تعليم القابضة ش.م.ع** (شركة مساهمة عامة) ويشار إليها فيما يلي ب ("**الشركة**").

Article 2

المادة ٢

The head office of the Company and its legal place of business shall be in the Emirate of Dubai. The Board of Directors may establish branches, offices and agencies for the Company inside and outside the State.

مكتب الشركة الرئيسي ومحلها القانوني في إمارة دبي، ويجوز لمجلس الإدارة أن ينشئ لها فروعاً ومكاتب ووكالات في داخل الدولة وخارجها.

Article 3

المادة ٣

The fixed term of the Company shall be one hundred (100) Gregorian years commencing from the date the Company is registered in the commercial register.

المدة المحددة لهذه الشركة هي (١٠٠) مائة سنة ميلادية تبدأ من تاريخ إشهار الشركة في السجل التجاري.

Such term shall be automatically renewed for similar successive terms unless a Special Resolution of the General Assembly is issued to amend the term of the Company or terminate the same.

وتجدد هذه المدة بعد ذلك تلقائياً لمدد متعاقبة ومماثلة ما لم يصدر قرار خاص من الجمعية العمومية بتعديل مدة الشركة أو إنهائها.

Article 4

المادة ٤

4.1 The objects that the Company is established for shall be in compliance with the provisions of the laws and regulations in force in the State and shall be:

٤,١ تكون الأغراض التي أسست من أجلها الشركة متفقة مع أحكام القوانين والقرارات المعمول بها داخل الدولة، وهي:

- Investment in Educational Enterprises and Management;
- Investment in Commercial Enterprises and Management; and
- Investment in Industrial Enterprises and Management.

- الاستثمار في المشروعات التعليمية وإدارتها؛
- الاستثمار في المشروعات التجارية وإدارتها؛ و
- الاستثمار في المشروعات الصناعية وإدارتها.

4.2 Furthermore, the Company shall be entitled to carry on any other activities incidental to or conducive to the attainment of any of its objects.

٤,٢ علاوةً على ذلك، يجوز للشركة مزاوله أية أنشطة أخرى تتعلق بأي من أغراضها أو تؤدي إلى تحقيقها.

4.3 In the course of carrying out its objects, the Company may:

٤,٣ يجوز للشركة، ضمن مسار القيام بأغراضها:

- carry on business inside or outside the United Arab Emirates; and
- acquire, own, possess, sell, lease or otherwise dispose of such real estates,

- ممارسة الأعمال داخل وخارج دولة الإمارات العربية المتحدة؛ و
- الحصول على أو امتلاك أو حيازة أو بيع أو

- assets, equipment and facilities as may be necessary or conducive to the attainment of its principal objects; and
- تأجير أو بشكل آخر التصرف بالعقارات، الأصول أو المعدات والتجهيزات كما قد يكون ذلك ضرورياً أو مؤدياً إلى تحقيق أغراضها الرئيسية؛ و
- c. carry on all business related directly or indirectly to the said objects or incidental thereto; and
- ج. مزاوله كافة أعمالها التي تتعلق بشكل مباشر أو غير مباشر بالأغراض المذكورة أو المتعلقة بها؛ و
- d. attain its objects and exercise its powers either as principal, contractor, sub-contractor or otherwise.
- د. تحقيق أغراضها وممارسة سلطاتها سواء كأصيل أو مقاول أو مقاول من الباطن أو بأي شكل آخر.
- 4.4 The Company may not carry on the business of insurance, banking or the investment of funds on behalf of third parties.
- ٤,٤ لا يجوز للشركة أن تزاو أعمال التأمين أو الأعمال المصرفية أو استثمار الأموال نيابة عن الغير.
- 4.5 The Company may have an interest, enter into joint ventures, establish, acquire or participate with other entities, establishments or companies in the State or outside the State, in projects, establishments and companies pursuing objects and exercising activities similar to its own objects and activities.
- ٤,٥ ويجوز للشركة أن تكون لها مصلحة أو أن تدخل في مشاريع مشتركة أو تؤسس أو تستحوذ أو تشترك مع الشركات والمؤسسات والجهات داخل الدولة أو خارجها في مشاريع ومؤسسات وشركات تزاو أغراضاً واعمالاً شبيهة بأغراضها وأعمالها.
- 4.6 In fulfillment of its objects above, the Company may, enter into commercial and financial transactions, execute and implement contracts and other obligations, draw, accept and negotiate negotiable instruments, open and operate bank accounts and borrow money for any period of time with or without security on any of all of the assets of the Company, issue guarantees, invest monies and deal with such investments on its own account and generally to institute, participate in or promote commercial and mercantile enterprises and operations of all kinds in relation to or for the purpose of the business of the company, and to do all such other Businesses as may be considered to be incidental to the above objects.
- ٤,٦ وللشركة في سبيل تحقيق أغراضها المحددة لها السابق ذكرها، أن تقوم بالعمليات التجارية والمالية وإنجاز والتوقيع على العقود والالتزامات الأخرى وسحب وقبول وحسم الأوراق التجارية القابلة للتداول وفتح وإدارة الحسابات البنكية واقتراض الأموال لأية فترة زمنية سواء مقابل ضمانات أو دون ضمانات على أي وجميع موجودات الشركة وإصدار الضمانات واستثمار الأموال والتعامل مع هذه الاستثمارات لحسابها الخاص وعلى وجه العموم إقامة أو الإسهام في أو تطوير الأعمال أو العمليات التجارية من جميع الأشكال المتعلقة بأغراض الشركة أو التي تخدم أغراضها وكذلك القيام بجميع الاعمال التي تكون مرتبطة مع الأغراض المذكورة
- 4.7 The Company shall not carry out any activity for which a license is required from the competent regulatory authority in or outside the State, unless it obtains such license. A copy of such license should be
- ٤,٧ لا يجوز للشركة القيام بأي نشاط يُشترط لمزاولته صدور ترخيص من الجهة الرقابية المشرفة على النشاط بالدولة أو خارج الدولة إلا بعد الحصول على الترخيص من تلك الجهة

provided to the Authority and the Competent Authority.

وتقديم نسخة من هذا التراخيص للهيئة والسلطة المختصة.

PART TWO
THE CAPITAL OF THE COMPANY

الباب الثاني
في رأسمال الشركة

Article 5

المادة ٥

The issued capital of the Company has been fixed at an amount of AED 1,035,000,000 (one billion and thirty-five million Dirhams) divided into shares, the nominal value of which is 1 (one) Dirham for each share. All the Company's shares are fully paid and are of the same class and are equal in their rights and obligations.

حدد رأس مال الشركة المصدر بمبلغ ١,٠٣٥,٠٠٠,٠٠٠ (مليار وخمسة وثلاثون مليون درهم موزع على عدد من الأسهم قيمتها الاسمية ١ (واحد) درهم لكل سهم، مدفوعة بالكامل. وتكون جميع أسهم الشركة متساوية مع بعضها البعض من كافة الحقوق.

Article 6

المادة ٦

All the shares in the Company are nominal, and the provisions of the Law and the resolutions issued for its implementation with regard to the ownership of shares must be adhered to. In any event, the percentage of the State's nationals participating at any time during the existence of the Company should not be less than 60% of the share capital

جميع أسهم الشركة اسمية ويجب الالتزام بأحكام القانون والقرارات الصادرة تنفيذاً له فيما يتعلق بملكية الأسهم. وفي أي حال، يجب ألا تقل نسبة مشاركة مواطني الدولة في أي وقت طوال مدة بقاء الشركة عن ٦٠٪ من رأس المال.

Article 7

المادة ٧

The shareholders shall not be responsible for any liabilities or losses that the Company incurs save to the extent of the unpaid amount, if any, of the shares they own. The obligations of shareholders may not be increased without their unanimous consent.

لا يلتزم المساهمون بأية التزامات أو خسائر على الشركة إلا في حدود المبلغ (إن وجد) المتبقي غير المدفوع على ما يملكون من أسهم، ولا يجوز زيادة التزاماتهم إلا بموافقتهم الجماعية.

Article 8

المادة ٨

Ownership of any share in the Company shall be deemed an acceptance by the shareholder to be bound by these Articles and the resolutions of the Company's General Assemblies. A shareholder may not request a refund for amounts paid to the Company in consideration of his/her shareholding.

يترتب على ملكية السهم قبول المساهم بنظام الشركة الأساسي وقرارات جمعياتها العمومية. ولا يجوز للمساهم أن يطلب استرداد ما دفعه للشركة كحصة في رأس المال.

Article 9

المادة ٩

The shares are not divisible (i.e. shares may not be divided among more than one person).

يكون السهم غير قابل للتجزئة (بمعنى أنه لا يجوز تجزئة السهم على أكثر من شخص). ومع ذلك إذا آلت

However, if the ownership of the share is transmitted or owned by multiple persons, they must select a nominee to act on their behalf towards the Company. Such persons shall be jointly liable for the obligations arising from the ownership of the shares. If they fail to agree on the selection of a nominee, any of them may refer to the competent court to appoint such nominee. The Company and the Market shall be notified of the decision of the court in this regard.

Article 10

Each share shall entitle its holder to a proportion equal to that of other shareholders without distinction (i) in the ownership of the assets of the Company upon dissolution; (ii) in the profits as stated hereinafter; (iii) in the rights to attend the General Assembly meetings and (iv) in voting on the resolutions thereof.

Article 11

- 11.1 The Board of Directors may elect to list the shares on other stock markets outside the State. In the event the shares of the Company are listed in the markets of any other jurisdiction, the Company shall comply with their respective governing rules and regulations including the laws, rules and regulations relating to the issuance and registration, transfer, trading and encumbering the shares without the need to amend the provisions of these Articles of Association should they conflict with the laws, rules and regulations of those stock markets.
- 11.2 The Company's shares may be sold, assigned, pledged, or otherwise disposed of in any way whatsoever in accordance with the provisions of these Articles and all the regulations of the Authority and the Market where the shares of the Company are listed. The transfer of title to shares or any other disposal thereof shall become effective from the date of its registration in the share register at the Market where the shares are listed.
- 11.3 In the event of a death of a shareholder, his/her heirs shall be the only persons to be approved by the Company as having rights or interests in the shares of the

ملكية السهم إلى عدة ورثة أو تملكه أشخاص متعددون وجب أن يختاروا من بينهم من ينوب عنهم تجاه الشركة، ويكون هؤلاء الأشخاص مسؤولين بالتضامن عن الالتزامات الناشئة عن ملكية السهم، وفي حال عدم اتفاقهم على اختيار من ينوب عنهم يجوز لأي منهم اللجوء للمحكمة المختصة لتعيينه ويتم إخطار الشركة والسوق بقرار المحكمة بهذا الشأن.

المادة ١٠

كل سهم يخول مالكة الحق في حصة معادلة لحصة غيره بلا تمييز (أ) في ملكية موجودات الشركة عند تصفيتها؛ و (ب) في الأرباح المبيّنة فيما بعد؛ و (ج) في حق حضور اجتماعات الجمعيات العمومية؛ و (د) في التصويت على قراراتها.

المادة ١١

١١,١ يجوز لمجلس الإدارة إدراج الشركة في الأسواق المالية الأخرى خارج الدولة، وفي حالة إدراج أسهم الشركة في الأسواق المالية خارج الدولة فعلى الشركة أن تتبع القوانين والأنظمة واللوائح المعمول بها في تلك الأسواق بما في ذلك قوانين وأنظمة ولوائح إصدار وتسجيل أسهم الشركة وتداولها ونقل ملكيتها وترتيب أي حقوق عليها، وذلك دون الحاجة إلى تعديل الأحكام الواردة في هذا النظام الأساسي في حالة تعارضها مع هذه القوانين أو الأنظمة أو اللوائح.

١١,٢ يجوز بيع أسهم الشركة أو التنازل عنها أو رهنها أو التصرف أو التعامل فيها على أي وجه بمقتضى وطبقاً لأحكام هذا النظام الأساسي ونظام الهيئة والسوق المدرجة فيه الأسهم. ولا يجوز الاحتجاج بنقل ملكية الأسهم أو إجراء أي تصرف آخر فيها إلا من تاريخ قيدها في سجل أسهم الشركة بالسوق المدرجة فيه الأسهم.

١١,٣ في حالة وفاة أحد المساهمين، يكون وريثه هو الشخص الوحيد الذي توافق الشركة بأن له حقوق ملكية أو مصلحة في أسهم المتوفي

deceased shareholder. Such heir shall be entitled to dividends and other privileges which the deceased shareholder had. Such heir, after being registered in the Company in accordance with these Articles, shall have the same rights in his/her capacity as a shareholder in the Company as the deceased shareholder had in relation to such shares. The estate of the deceased shareholder shall not be exempted from any obligation regarding any share held by him/her at the time of death.

- 11.4 Any person who becomes entitled to rights to shares in the Company as a result of the death or bankruptcy of any shareholder, or pursuant to an attachment order issued by any competent court of law, should within thirty (30) days:
- produce evidence of such right to the Board of Directors; and
 - select either to be registered as a shareholder or to nominate another person to be registered as a shareholder of the relevant share.

Article 12

When the Company completes the listing of its shares on the Market in accordance with the Listing Rules, it shall replace its share register system and the applicable system of its ownership transfer with an electronic system for the registration of the shares and transfers thereof as applicable in the Market. The data electronically recorded thereon is final and binding and cannot be challenged, transferred or altered except in accordance with the regulations and procedures followed in such Market.

Article 13

A shareholder's heirs or creditors may not, for whatsoever reason, request the attachment of the Company's books or assets. They also may not request to divide those assets or sell them in one lot as a result of their indivisibility, nor to interfere in any way whatsoever in the management of the Company. Those heirs and creditors must, when exercising their rights, rely

ويكون له الحق في الأرباح والامتيازات الأخرى التي كان للمتوفي حق فيها. ويكون للوريث بعد تسجيله في الشركة وفقاً لأحكام هذا النظام ذات الحقوق كمساهم في الشركة التي كان يتمتع بها المتوفي فيما يخص هذه الأسهم. ولا تعفى تركة المساهم المتوفي من أي التزام فيما يختص بأي سهم كان يملكه وقت الوفاة.

١١,٤ يجب على أي شخص يصبح له الحق في أية أسهم في الشركة نتيجةً لوفاته أو إفلاس أي مساهم أو بمقتضى أمر حجز صادر عن أية محكمة مختصة أن يقوم خلال ثلاثين (٣٠) يوماً:

- بتقديم البينة على هذا الحق إلى مجلس الإدارة؛ و
- أن يختار إما أن يتم تسجيله كمساهم أو أن يسمي شخصاً ليتم تسجيله كمساهم فيما يختص بذلك السهم.

المادة ١٢

تستبدل الشركة، عند اتمام إدراج أسهمها في السوق وفقاً لقواعد الإدراج، سجل الأسهم ونظام نقل ملكية الأسهم المعمول به بنظام إلكتروني لتسجيل الأسهم وقيد نقل ملكيته وفقاً للنظام المعمول به في السوق الخاص بقيد وتسجيل الأسهم. وتعتبر البيانات الواردة في هذا النظام الإلكتروني نهائية وملزمة ولا يجوز الطعن فيها أو طلب نقلها أو تغييرها إلا وفقاً للنظم والإجراءات المتبعة في السوق المعني.

المادة ١٣

لا يجوز لورثة المساهم أو لدائنيه، لأي سبب كان، أن يطلبوا وضع الأختام على دفاتر الشركة أو ممتلكاتها ولا أن يطلبوا قسمتها أو بيعها جملةً لعدم إمكان القسمة ولا أن يتدخلوا بأية طريقة كانت في إدارة الشركة. ويجب عليهم، لدى استعمال حقوقهم، التعويل على قوائم جرد الشركة وحساباتها الختامية وعلى قرارات جمعياتها

on the Company's books, inventories, balance sheets and resolutions of its General Assembly.

العمومية.

Article 14

المادة ١٤

The Company shall pay dividends on shares to the shareholders in accordance with the regulations as to trading, clearing, settlement, transfer of ownership and custody of securities and the applicable regulations of the Market, and in accordance with the regulations, resolutions and circulars issued by the Authority in this regard. The holder of the shares shall have the sole right to the profits due on those shares whether these profits represent dividends or entitlements to part of the Company's assets in case of its liquidation.

تدفع الشركة حصص الأرباح المستحقة عن السهم إلى المساهمين طبقاً للنظام الخاص بالتداول والمقاصة والتسويات في نقل ملكية وحفظ الأوراق المالية والقواعد المعمول بها في السوق. ووفقاً للأنظمة والقرارات والتعاميم الصادرة عن الهيئة بهذا الشأن. ويكون لحامل السهم وحده الحق في استلام المبالغ المستحقة عن ذلك السهم سواء كانت حصصاً في الأرباح أو نصيباً في موجودات الشركة في حال تصفيتها.

Article 15

المادة ١٥

A shareholder has the right to access the Company's books and documents, as well as any document relating to a deal transacted by the Company with one of the Related Parties under the permission of the Board or a decision of the General Assembly.

للمساهم الحق في الاطلاع على دفاتر الشركة ووثائقها وكذلك على أية مستندات أو وثائق تتعلق بصفقة قامت الشركة بإبرامها مع أحد الأطراف ذات العلاقة بإذن من مجلس الإدارة أو بموجب قرار من الجمعية العمومية.

Article 16

المادة ١٦

16.1 Subject to the approval of the Authority and the Competent Authority, the Company, by way of a Special Resolution, may:

١٦,١ بعد الحصول على موافقة الهيئة والسلطة المختصة يجوز للشركة بموجب قرار خاص:

- a. increase the share capital of the Company by issuing new shares of the same nominal value as the original shares or of the same nominal value plus a premium in case the market value of a share exceeds the nominal value of that share; and
- b. grant issuance discount in case the market value of the share decreased below the nominal value of the share. The share capital of the Company may also be reduced.

أ. زيادة رأسمال الشركة من خلال إصدار أسهم جديدة بنفس القيمة الاسمية للأسهم الأصلية أو بإضافة علاوة إصدار إلى القيمة الاسمية في حالة زيادة القيمة السوقية عن القيمة الاسمية للسهم؛ و

ب. منح خصم إصدار في حالة انخفاض القيمة السوقية عن القيمة الاسمية للسهم كما يجوز تخفيض رأس مال الشركة.

16.2 Without prejudice to Article 5 above, the increase or reduction of the share capital shall be resolved by a Special Resolution of the General Assembly, pursuant to a recommendation of the Board of

١٦,٢ مع مراعاة المادة (٥) أعلاه، تكون زيادة رأس مال الشركة أو تخفيضه بقرار خاص من الجمعية العمومية بناءً على اقتراح من مجلس الإدارة، وبعد سماع تقرير مدقق الحسابات

<p>Directors, and after hearing the auditors' report in case of a reduction. In the case of an increase, the resolution must state the amount of the increase, the value of the shares issued and any preemption rights to existing shareholders. In the case of a decrease in the share capital, the resolution must state the amount of decrease and the method of its implementation.</p>	<p>في حالة أي تخفيض، وعلى أن يبين في حالة الزيادة، مقدارها وسعر إصدار الأسهم الجديدة وحق المساهمين القدامى في أولوية الاكتتاب في هذه الزيادة. ويبين في حالة التخفيض مقدار هذا التخفيض وكيفية تنفيذه.</p>
<p>16.3 Shareholders shall have priority to subscribe for the issuance of new shares. Subscription to new shares shall be governed by the rules of subscription to the original shares.</p>	<p>١٦,٣ يكون للمساهمين حق الأولوية في الاكتتاب بالأسهم الجديدة ويسري على الاكتتاب في هذه الأسهم القواعد الخاصة بالاكتتاب في الأسهم الأصلية.</p>
<p>16.4 In accordance with Articles 225, 226, 227 and 231 of the Law, the Company may increase its capital: (a) for the purpose of the entry of a strategic partner; (b) for the purpose of capitalizing the Company's debts, or (c) for the purpose of converting bonds or Sukuk issued by the Company into shares, and without applying the pre-emption rights of the existing shareholders, provided that the Company obtains all the required approvals from the Authority and the Competent Authority and approves the relevant increase in capital by way of Special Resolution.</p>	<p>١٦,٤ وفقا لأحكام المواد (٢٢٥، ٢٢٦، ٢٢٧، ٢٣١) من القانون يجوز زيادة رأس مال الشركة: (أ) لأغراض إدخال مساهم استراتيجي في الشركة؛ أو (ب) لتحويل ديون الشركة إلى رأس مال؛ أو (ج) تحويل السندات أو الصكوك المصدرة من الشركة إلى أسهم، وذلك دون اعمال لحقوق الأولوية وذلك بشرط الحصول على جميع الموافقات اللازمة من الهيئة والسلطة المختصة والموافقة على زيادة رأس المال من خلال قرار خاص للجمعية العمومية.</p>
<p>16.5 By way of additional exception, the Company may by Special Resolution increase its share capital without triggering the preemption rights, in order to implement a share incentive scheme for its employees in light of the resolutions issued by the Authority and the Competent Authority in this respect.</p>	<p>١٦,٥ وكذلك يُستثنى من حق الأولوية في الاكتتاب بالأسهم الجديدة برنامج تحفيز موظفي الشركة، حيث يجوز للشركة بموجب قرار خاص أن تزيد رأسمالها لتطبيق برنامج تحفيز موظفي الشركة بتملك أسهم فيها في ضوء القرارات المنظمة الصادرة عن الهيئة والسلطة المختصة بهذا الشأن.</p>
<p>16.6 The Board of Directors of the Company shall present an employee share incentive scheme (if present) to the General Assembly for approval.</p>	<p>١٦,٦ يعرض مجلس الإدارة على الجمعية العمومية برنامج تحفيز موظفي الشركة بتملك أسهم فيها (إن وجد) للموافقة.</p>
<p>16.7 Directors of the Board are not allowed to</p>	<p>١٦,٧ لا يجوز لأعضاء مجلس الإدارة المشاركة في</p>

- participate in the employee share incentive scheme.
- ١٦,٨ يجوز زيادة رأسمال الشركة بنسبة لا تزيد عن ١٠٪ من رأس المال المصدر خلال كل فترة خمس سنوات لغرض تطبيق برامج تحفيز موظفي الشركة بتملك أسهم فيها.
- ١٦,٩ يحدد مجلس الإدارة من وقت إلى آخر عدد وشروط تخصيص الأسهم لتطبيق برامج تحفيز موظفي الشركة بتملك أسهم فيها.
- 16.8 The share capital of the Company may be increased by no more than 10% of the issued capital in any given five-year period for the purpose of establishing and implementing such employee share incentive scheme.
- 16.9 The Board of Directors, will, from time to time, determine the number of shares and conditions of allocation for the implementation of the employee share incentive scheme.

PART THREE **LOAN DEBENTURES**

Article 17

- 17.1 Subject to the provisions of the Law, the Company may by a Special Resolution resolve, after obtaining the approval of the Authority, to issue bonds or sukuk of any nature of equal value per issue whether such bonds or sukuk are convertible to shares or otherwise and the term of the bonds. The Special Resolution shall determine the value of the bonds, the conditions of their issuance and their convertibility into shares. The General Assembly may also resolve to delegate to the Board of Directors the power to determine the date of issuance of such bonds or sukuk, pursuant to the terms and regulations issued by the Authority.
- 17.2 For the avoidance of doubt, any: (i) loans, credit facilities and/or derivative instruments entered into by the Company with banks or financial institutions or any third-party; and (ii) guarantees, indemnities and/or security arrangements granted by the Company in favour of any banks or financial institutions or any third-party, pursuant to any loans and/or credit facilities, in each case, having periods in excess of 3 years and entered into prior to the date of these Articles of Association, shall continue in full force and effect without the requirement for any further ratification from the Board of Directors and/or the General

الباب الثالث **في سندات القرض**

المادة ١٧

- ١٧,١ مع مراعاة أحكام القانون، للجمعية العمومية للشركة بموجب قرار خاص بعد الحصول على موافقة الهيئة، أن تقرر إصدار سندات قرض من أي نوع أو صكوك اسلامية بقيم متساوية لكل إصدار وسواء كانت قابلة أو غير قابلة للتحويل إلى أسهم في الشركة وكذلك مدة السندات. ويبين القرار الخاص قيمة السندات أو الصكوك وشروط إصدارها ومدى قابليتها للتحويل إلى أسهم. وللجمعية العمومية أن تصدر قراراً بتفويض الصلاحية إلى مجلس الإدارة في تحديد موعد إصدار السندات أو الصكوك وفقاً للشروط واللوائح الصادرة من الهيئة.
- ١٧,٢ لتجنب الشك، أي: (١) قروض و / أو تسهيلات ائتمانية و/ أو أدوات دين / مشتقات قد دخلت فيها الشركة مع بنوك أو مؤسسات مالية أو مع الغير؛ و (٢) الضمانات والتعويضات و/أو ترتيبات الضمان الممنوحة من الشركة لصالح أي بنوك أو مؤسسات مالية أو مع الغير بموجب أي قروض و/ أو تسهيلات ائتمانية، في كل حالة، لفترات تتجاوز ٣ سنوات تم إبرامها قبل تاريخ هذا النظام الأساسي، تظل نافذة وسارية المفعول ونافذة بالكامل دون الحاجة إلى أي تصديق لاحق من مجلس الإدارة و / أو الجمعية العمومية.

Assembly.

Article 18

المادة ١٨

18.1 The bond or Sukuk shall remain nominal until fully paid up. The Company may not issue "bearer" bonds or Sukuk.

١٨,١ يكون السند أو الصك اسماً حتى اكتمال سداد قيمته ولا يجوز إصدار السندات أو الصكوك لحاملها.

18.2 Bonds or Sukuk issued in connection with a single loan shall give equal rights to the holders of such bonds or Sukuk. Any condition to the contrary shall be invalid.

١٨,٢ السندات أو الصكوك التي تصدر بمناسبة قرض واحد تعطي لأصحابها حقوقاً متساوية ويقع باطلاً كل شرط يخالف ذلك.

PART FOUR **BOARD OF DIRECTORS**

الباب الرابع **في مجلس الإدارة**

Article 19

المادة ١٩

19.1 The Company shall be managed by a Board of Directors consisting of 9 (nine) Directors to be elected by a General Assembly via secret Cumulative Voting. However, the first Board of Directors will be appointed by the founders of the Company for three (3) years.

١٩,١ يتولى إدارة الشركة مجلس إدارة مكون من ٩ (تسعة) أعضاء تنتخبهم الجمعية العمومية بالتصويت السري التراكمي. ومع ذلك يتم تعيين أعضاء أول مجلس إدارة من قبل مؤسسي الشركة لمدة ٣ سنوات.

19.2 In all cases, the composition of the Board shall take into consideration the Law and its amendments along with the relevant implementing resolutions.

١٩,٢ يتعين أن يراعى في تشكيل مجلس الإدارة أحكام القانون وتعديلاته والقرارات الصادرة تنفيذاً له.

Article 20

المادة ٢٠

20.1 The Board of Directors shall hold its office for a term of three (3) years. At the end of such term, the Board of Directors shall be reconstituted. Directors whose term of office is completed may be re-elected.

٢٠,١ يتولى مجلس الإدارة مهامه لمدة ثلاث سنوات. وفي نهاية هذه المدة، يعاد تشكيل مجلس الإدارة. ويجوز إعادة انتخاب أعضاء مجلس الإدارة الذين انتهت مدة عضويتهم.

20.2 The Company shall have a secretary who shall not be a Director.

٢٠,٢ يجب أن يكون للشركة مقرر لمجلس الإدارة، ولا يجوز أن يكون مقرر المجلس من أعضائه.

20.3 The Board of Directors may appoint Directors to fill the positions that become vacant within thirty (30) days of the vacancy provided that such appointment is presented to the General Assembly in its first meeting to ratify it or to appoint replacement Directors. The newly appointed Director shall complete the term of his/her predecessor. If no Director is appointed within thirty (30) days, the Board of Directors shall open nomination to elect a replacement Director for the vacant position in the first General Assembly held after such vacancy, and the newly elected Director shall complete the term of his/her predecessor and such elected Director may be re-elected once again.

20.4 If the positions becoming vacant during any given year reach one quarter of the number of the Directors, the Board of Directors must call for a General Assembly to convene within a maximum of thirty (30) days from the date of the last position becoming vacant in order to elect new Directors to fill the vacant positions. In all cases, the new Director shall complete the term of his predecessor and such Director may be re-elected once again.

Article 21

21.1 The Company shall comply with the rules and conditions set out by the Authority with respect to nomination for membership of the Board of Directors. The candidate to the Board membership shall provide the Company with the following:

- a. A curriculum vitae stating his/her professional experience and academic qualifications and determining the type of membership applied for (executive/non-executive/independent).
- b. An undertaking to comply with the provisions of the Law, and its implementing decisions, and the

٢٠,٣ لمجلس الإدارة أن يعين أعضاء مجلس الإدارة في المراكز التي تخلو في مدة أقصاها ٣٠ يوماً على أن يعرض هذا التعيين على الجمعية العمومية في أول اجتماع لها لإقرار تعيينهم أو تعيين غيرهم، ويكمل العضو الجديد مدة سلفه، وفي حالة عدم تعيين عضو جديد بالمركز الشاغر خلال مدة ثلاثين (٣٠) يوماً، وجب على مجلس الإدارة فتح باب الترشح لانتخاب عضو للمركز الشاغر في أول اجتماع للجمعية العمومية تنعقد بعد نشوء تلك المركز الشاغر، ويكمل العضو الجديد مدة سلفه ويكون هذا العضو قابلاً للانتخاب مرة أخرى.

٢٠,٤ وإذا بلغت المراكز الشاغرة في أثناء السنة ربع عدد أعضاء مجلس الإدارة، وجب على مجلس الإدارة دعوة الجمعية العمومية للاجتماع خلال ٣٠ يوماً على الأكثر من تاريخ خلو آخر مركز لانتخاب من يملأ المراكز الشاغرة. وفي جميع الأحوال، يكمل عضو مجلس الإدارة الجديد مدة سلفه ويكون هذا العضو قابلاً للانتخاب مرة أخرى.

المادة ٢١

٢١,١ تلتزم الشركة بالضوابط والشروط الصادرة عن الهيئة بشأن الترشح لعضوية مجلس الإدارة ويتعين على المرشح لعضوية مجلس الإدارة أن يقدم للشركة ما يلي:

أ. السيرة الذاتية موضحاً بها الخبرات العملية والمؤهل العلمي مع تحديد صفة العضو التي يترشح لها (تنفيذي / غير تنفيذي / مستقل).

ب. إقرار بالتزامه بأحكام القانون والقرارات المنفذة له والنظام الأساسي للشركة، وأنه

- Company's Articles of Association; and to exercise his/her duties as a diligent person.
- c. A list of the names of companies and corporations where the candidate is a member of their board of directors, as well as any work he/she performs, directly or indirectly, which could reasonably be considered to be in competition with the Company.
- d. A declaration by the candidate that the candidate is not in breach of Article 149 of the Law.
- e. For representatives of a corporate person, an official letter from the corporate bodies listing the names of its candidates for Board membership.
- f. A list of the commercial companies in which the candidate participates or is a partner in their ownership and the number of stocks or shares therein.
- ج. سوف يبذل عناية الشخص الحريص في أداء عمله.
- ج. بيان بأسماء الشركات والمؤسسات التي يزاول المرشح العمل فيها أو يشغل عضوية مجالس إدارتها وكذلك أي عمل يقوم به بصورة مباشرة أو غير مباشرة يشكل منافسة للشركة.
- د. إقرار المرشح بعدم مخالفة المرشح للمادة ١٤٩ من القانون.
- هـ. في حال ممثلي الشخص الاعتباري يتعين إرفاق كتاب رسمي من الشخص الاعتباري محدد فيه أسماء ممثليه المرشحين لعضوية مجلس الإدارة.
- و. بيان بالشركات التجارية التي يساهم أو يشارك في ملكيتها المرشح وعدد الأسهم أو الحصص فيها.

Article 22

المادة ٢٢

- 22.1 The Board of Directors shall elect, from amongst its members, a Chairman and a vice-chairman. The Chairman shall execute the resolutions adopted by the Board of Directors. The vice-chairman shall act on behalf of the Chairman in his/her absence or if the latter is otherwise incapacitated.
- 22.2 The Chairman shall represent the Company before courts and third parties and shall implement the resolutions adopted by the Board of Directors.
- 22.3 The Board of Directors may, but is not obliged to, elect from amongst its members one or more managing director(s) whose powers and remuneration are to be determined by the Board of Directors. Furthermore, the Board of Directors may form from its
- ٢٢,١ ينتخب مجلس الإدارة من بين أعضائه رئيساً ونائباً للرئيس. وعليه تنفيذ القرارات التي يصدرها مجلس الإدارة. ويقوم نائب رئيس مجلس الإدارة مقام رئيس مجلس الإدارة عند غيابه أو في حالة عجزه عن القيام بدوره.
- ٢٢,٢ يكون رئيس مجلس الإدارة الممثل القانوني للشركة أمام القضاء وفي علاقتها بالغير وعليه تنفيذ القرارات التي يصدرها مجلس الإدارة.
- ٢٢,٣ يحق لمجلس الإدارة، دون التزام عليه، أن ينتخب من بين أعضائه عضواً منتدباً للإدارة، ويُحدد مجلس الإدارة اختصاصاته ومكافآته. كما يكون لمجلس الإدارة أن يشكل من بين أعضائه لجنة أو أكثر يمنحها بعض اختصاصاته أو يعهد إليها بمراقبة سير العمل

members, one or more committees, giving it/them some of its powers or to delegate it/them to supervise the business affairs of the Company, and to execute the Board of Directors' resolutions. The Board of Directors shall form permanent committees that shall directly report to it. Permanent committees shall consist of at least three non-executive Board members, of whom at least two members shall be independent Board members and shall be chaired by one independent Board member. The Chairman of the Board of Directors shall not be a member of any such permanent committees. The Board of Directors shall select non-executive Board members for the committees charged with the duties that may result in Conflicts of Interest, such as verification of the integrity of financial and non-financial reports, review of deals concluded with stakeholders, selection of the executive management and setting their remuneration. The Board may, at its sole discretion, appoint external subject matter expert members to the permanent committees or committees formed for special purposes.

Article 23

23.1 The Board of Directors shall have all the powers to manage the Company and the authority to perform all deeds and acts on behalf of the Company to the extent permitted to the Company and to carry out all the functions required by its objects. Such powers and authorities shall not be restricted except as stipulated in the Law, the Memorandum of Association, these Articles or as resolved by the General Assembly.

23.2 Without prejudice to the provisions of the Law and its implementing decisions issued by the Authority, the Board of Directors shall be authorized to:

- a. enter into and/or ratify loan agreements having a period in excess of three (3)

بالشركة وتنفيذ قرارات المجلس. يشكل مجلس الإدارة لجان دائمة تتبعه بشكل مباشر، وتتألف اللجان الدائمة من أعضاء مجلس الإدارة غير التنفيذيين لا يقل عددهم عن ثلاثة، على أن يكون اثنان منهم على الأقل من الأعضاء المستقلين وأن يتأسس اللجنة أحدهما، ولا يجوز لرئيس مجلس الإدارة أن يكون عضواً في أي من هذه اللجان. ويتعين على مجلس الإدارة اختيار أعضاء مجلس الإدارة غير التنفيذيين في اللجان المعنية بالمهام التي قد ينتج عنها حالات تعارض مصالح مثل التأكد من سلامة التقارير المالية وغير المالية، ومراجعة الصفقات المبرمة مع الأطراف أصحاب المصالح، واختيار الإدارة التنفيذية، وتحديد أتعابهم. كما يجوز للمجلس وفق ما يرى أن يعين أعضاء من ذوي الخبرة من خارج أعضائه لعضوية اللجان الدائمة أو المشكلة بقرار منه لأغراض خاصة.

المادة ٢٣

٢٣،١ لمجلس الإدارة كافة السلطات في إدارة الشركة والقيام بكافة الأعمال والتصرفات نيابةً عن الشركة حسبما هو مصرح للشركة القيام به وممارسة كافة الصلاحيات المطلوبة لتحقيق أغراضها. ولا يحد من هذه السلطات الصلاحيات إلا ما نص عليه القانون أو عقد التأسيس أو هذا النظام الأساسي وماورد بقرار من الجمعية العمومية.

٢٣،٢ مع مراعاة أحكام القانون والقرارات المنفذة له الصادرة عن الهيئة يُفوض مجلس الإدارة في:

- أ. إبرام و/أو المصادقة على عقود قرض تتجاوز أجلها ثلاث (٣) سنوات، وبيع ما لا يتجاوز

years, to sell no more than 50% of the Company's assets and real estate properties, to mortgage the said real estate and movable and immovable assets and to release the liability of debtors of the Company and to enter into conciliations and to agree arbitration; and

- b. To grant for limited or unlimited period securities and/or guarantees required by the Company and to borrow and provide credit for the normal course of business, and to apply for loans and sign secured and unsecured bank facilities and pledge, mortgage or otherwise encumbrance or lien the assets, rights, benefits or entitlements of the Company for the purposes of raising and providing financial facilities for any term whether it is a short or a long term.

23.3 The Board of Directors shall issue regulations relating to administrative and financial affairs, personnel affairs and their financial entitlements. The Board of Directors shall also issue regulations to organize its business, meetings and allocation of its authorities and responsibilities.

Article 24

The Chairman, vice-chairman, managing director or any other authorized Director, acting within the limits granted to him by the Board of Directors may severally sign on behalf of the Company.

Article 25

25.1 The Board of Directors shall hold a minimum of four (4) meetings each year. The meeting shall be convened by an invitation in writing by the Chairman, the board secretary as directed by the Chairman or upon a written request filed by at least two (2) Board Directors.

عن ٥٠٪ من أصول وعقارات الشركة ورهن عقارات وأصول الشركة المنقولة وغير المنقولة وإبراء ذمة مديني الشركة وإجراء الصلح والاتفاق على التحكيم، و

ب. منح ضمان و/أو كفالة لمدة محددة أو غير محددة والاقتراض وتقديم ائتمان ضمن النشاطات التجارية الاعتيادية والتقديم على القروض والتوقيع على التسهيلات البنكية مع تقديم أو بدون تقديم ضمانات ورهن أو رهن وفاء أو بشكل آخر تحميل أعباء مالية أو امتيازات على أصول أو حقوق أو امتيازات أو استحقاقات الشركة لغرض الحصول على وتوفير تسهيلات مالية لأيّ مدة سواء أكانت طويلة أم قصيرة.

٢٣,٣ ويضع مجلس الإدارة اللوائح المتعلقة بالشؤون الإدارية والمالية وشؤون الموظفين ومستحقاتهم المالية. كما يضع مجلس الإدارة لوائح خاصة بتنظيم أعماله، واجتماعاته، وتوزيع الاختصاصات والمسؤوليات.

المادة ٢٤

يجوز لأي من رئيس مجلس الإدارة أو نائبه أو عضو مجلس الإدارة المنتدب أو أي عضو آخر، مفوض وفي حدود التفويض الممنوح من مجلس الإدارة التوقيع منفرداً عن الشركة.

المادة ٢٥

٢٥,١ يعقد مجلس الإدارة أربعة (٤) اجتماعات سنويًا على الأقل. يكون الاجتماع بناءً على دعوة خطية من قبل رئيس مجلس الإدارة أو مقرره بموجب توجيهات رئيس مجلس الإدارة، أو بناءً على طلب خطي يقدمه عضوين من أعضاء المجلس على الأقل

25.2 The Board meetings can be held at the head office of the Company, or at any other place within the State as agreed by the Board of Directors. The meetings of the Board of Directors may be held through audio or video conferencing facilities as per the regulations and requirements issued by the Authority in this regard.

٢٥,٢ ويجوز أن تعقد اجتماعات المجلس في المركز الرئيسي للشركة أو في أي مكان آخر يوافق عليه أعضاء مجلس الإدارة داخل الدولة. ويجوز أن تعقد اجتماعات المجلس عن طريق وسائل الاتصال المسموعة أو المرئية وفقاً للضوابط الصادرة عن الهيئة بهذا الشأن.

Article 26

المادة ٢٦

26.1 Meetings of the Board of Directors shall not be valid unless attended by a majority of the Directors in person. A Director may appoint, another Director to vote on his/her behalf. In this case, such Director shall have two votes. A Director may not represent more than one other Director. A Director shall be considered present if he/she attends in person or via any means approved by the Authority, and at least fifty per cent of the Directors shall be present in person.

٢٦,١ لا يكون اجتماع مجلس الإدارة صحيحاً إلا بحضور أغلبية أعضائه شخصياً. ويجوز لعضو مجلس الإدارة أن ينيب عنه غيره من أعضاء مجلس الإدارة في التصويت. وفي هذه الحالة، يكون لهذا العضو صوتان، ولا يجوز أن ينوب عضو مجلس الإدارة عن أكثر من عضو مجلس الإدارة واحد. يعتبر عضو مجلس حاضرًا إذا حضره شخصياً أو بأي وسيلة أخرى توافق عليها الهيئة وعلى ألا يقل عدد أعضاء مجلس الإدارة الحاضرين بأنفسهم عن نصف عدد أعضاء المجلس.

26.2 The resolutions of the Board of Directors are adopted by a majority of the votes of the Directors present or represented. In case of a tie, the Chairman or the person acting on his/her behalf shall have a casting vote.

٢٦,٢ وتصدر قرارات مجلس الإدارة بأغلبية أصوات أعضاء مجلس الإدارة الحاضرين والممثلين. وإذا تساوت الأصوات، رجح الجانب الذي منه الرئيس أو من يقوم مقامه.

26.3 The details of the items discussed in a meeting of the Board of Directors or its committee(s) and decisions thereof, including any reservations or any dissenting opinions, shall be recorded in the minutes of such meetings. All the Directors present shall sign the draft minutes prior to its adoption. Copies of the said minutes of meeting shall be sent to the Directors following adoption for their records. The minutes of meetings of the Board of Directors or its committee(s) shall be kept with the secretary of the Board of Directors. In the event that a Director refuses to sign, his/her refusal, with reasoning thereof, should be noted in the minutes.

٢٦,٣ تسجل في محاضر اجتماعات مجلس الإدارة أو لجانه من قبل مقرر المجلس أو اللجنة تفاصيل المسائل التي نظر فيها والقرارات التي تم اتخاذها بما في ذلك أية تحفظات لأعضاء مجلس الإدارة أو آراء مخالفة عبروا عنها. ويجب توقيع كافة أعضاء مجلس الإدارة الحاضرين على مسودات محاضر اجتماعات مجلس الإدارة قبل اعتمادها، على أن ترسل نسخ من هذه المحاضر لأعضاء مجلس الإدارة بعد الاعتماد للاحتفاظ بها. وتحفظ محاضر اجتماعات مجلس الإدارة ولجانه من قبل مقرر مجلس الإدارة. وفي حالة امتناع أحد أعضاء مجلس الإدارة عن التوقيع، يثبت اعتراضه في المحضر. وتُذكر أسباب الاعتراض

في حال إبدائها.

26.4 Without prejudice to the minimum number of the Board of Directors' meetings mentioned in Article 25 above, the Board of Directors may exceptionally issue resolutions by circulation in cases of emergency in accordance with the conditions and procedures issued by the Authority. Such decisions shall be considered valid and enforceable as if they were issued in a duly convened meeting of the Board provided that:

- a. The majority of Directors agree that the case necessitating a resolution by circulation is an emergency.
- b. The resolutions are delivered to all the Directors in writing for approval and accompanied by all the supporting documents and papers as necessary for their review.
- c. Any resolution by circulation must be approved in writing by a majority of the Directors and must be presented to the next meeting of the Board of Directors to be included in the minutes of such meeting.

٢٦,٤ مع مراعاة الالتزام بالحد الأدنى لعدد اجتماعات مجلس الإدارة المذكورة بالمادة ٢٥ من هذا النظام الأساسي، فإنه يجوز لمجلس الإدارة إصدار بعض قراراته بالتمرير في الحالات الطارئة وفقاً للشروط والإجراءات التي يصدر بها قرار من الهيئة بهذا الشأن وتُعتبر تلك القرارات صحيحة ونافذة كما لو أنها اتخذت في اجتماع تمت الدعوة إليه وعقد أصولاً مع مراعاة ما يلي:

- أ. موافقة أعضاء مجلس الإدارة بالأغلبية على أن الحالة التي تستدعي إصدار القرار بالتمرير حالة طارئة.
- ب. تسليم جميع أعضاء مجلس الإدارة القرار مكتوباً خطياً للموافقة عليه مصحوباً بكافة المستندات والوثائق اللازمة لمراجعته.
- ت. يجب الموافقة الخطية بالأغلبية على أي من قرارات مجلس الإدارة الصادرة بالتمرير مع ضرورة عرضها في الاجتماع التالي لمجلس الإدارة لتضمينها بمحضر اجتماعه.

Article 27

27.1 A Director may not, without the consent of the General Assembly of the Company, which consent shall be renewed every year, participate in any business in competition with the Company or trade for his own account or for the account of third parties in any branch of an activity conducted by the Company, and shall not reveal any information or statements related to the Company, otherwise the Company may demand him to pay compensation or to consider the profitable transactions made for his account as if they were made for the account of the Company.

المادة ٢٧

٢٧,١ لا يجوز لعضو مجلس الإدارة بغير موافقة من الجمعية العمومية للشركة والتي تجدد سنوياً أن يشترك في أي عمل من شأنه منافسة الشركة أو أن يتجر لحسابه أو لحساب غيره في أحد فروع النشاط الذي تزاوله الشركة، ولا يجوز له أن يفشي أي معلومات أو بيانات تخص الشركة وإلا كان لها أن تطالبه بالتعويض أو باعتبار العمليات المربحة التي زاولها لحسابه كأنها أجريت لحساب الشركة.

27.2 Every Director of the Company who may have a common interest or a conflicting interest in respect of a transaction referred to the Board of Directors for approval shall notify the Board of Directors of such interest and his declaration shall be noted in the minutes of the meeting. Such Director may not vote on any resolution concerning such transaction.

27.3 If the Director fails to disclose his transaction referred to in Clause 27.2 hereof, the Company or any shareholder may bring a claim before a competent court requesting such court to annul the relevant transaction or to compel and direct the breaching Director to return to the Company any profits or benefits realized by him.

Article 28

The Related Parties shall not utilize the information in the possession of any of them due to their membership or occupation to achieve any interest whatsoever for them or for others as a result of dealing in the securities of the Company and any other Transactions. Such party or employee may not have a direct or indirect interest with any party making deals intended to influence the rates of the securities issued by the Company.

Article 29

The Company must not enter into Transactions with Related Parties where the value of such Transactions do not exceed (5%) of the Company's issued capital without the consent of the Board of Directors and without the approval of the General Assembly where such percentage threshold is exceeded. The Company is not allowed to conclude Transactions that exceed (5%) of the issued share capital unless it has obtained a valuation of the Transaction by a valuer certified by the Authority. A Related Party who has an interest in the Transaction may not, and their nominees or appointees may not, participate in voting on decisions taken by the Board of Directors or the General Assembly (as

٢٧,٢ على كل عضو في مجلس إدارة الشركة تكون له أو للجهة التي يمثلها بمجلس الإدارة مصلحة مشتركة أو متعارضة في صفقة أو تعامل أن يبلغ مجلس الإدارة بهذه المصلحة لاتخاذ قرار بشأن الصفقة أو العملية، ولا يجوز له الاشتراك في التصويت الخاص بالقرار الصادر في شأن هذه العملية.

٢٧,٣ إذا تخلف عضو مجلس الإدارة عن إبلاغ المجلس وفقاً لحكم البند ٢٧,٢ من هذه المادة جاز للشركة أو لأي من مساهمها التقدم للمحكمة المختصة لإبطال العقد أو إلزام العضو المخالف بأداء أي ربح أو منفعة تحققت له من التعاقد وردة للشركة.

المادة ٢٨

يحظر على الأطراف ذات العلاقة أن يستغل أي منهم ما اتصل به من معلومات بحكم عضويته في مجلس الإدارة أو وظيفته في الشركة في تحقيق مصلحة له أو لغيره أيا كانت نتيجة التعامل في الأوراق المالية للشركة وغيرها من الصفقات، كما لا يجوز أن يكون لأي منهم مصلحة مباشرة أو غير مباشرة مع أي جهة تقوم بعمليات يراد بها إحداث تأثير في أسعار الأوراق المالية التي أصدرتها الشركة مع علمه بذلك.

المادة ٢٩

لا يجوز للشركة إبرام الصفقات مع الأطراف ذات العلاقة إلا بموافقة مجلس الإدارة فيما لا يتجاوز ٥٪ من رأس مال الشركة المصدر، وبموافقة الجمعية العمومية للشركة فيما زاد على ذلك، ولا يجوز إبرام الصفقات التي تتجاوز قيمتها ٥٪ من رأس المال المصدر للشركة إلا بعد تقييمها بواسطة مقيم معتمد لدى الهيئة، ولا يجوز للطرف ذو العلاقة الاشتراك في التصويت الخاص بقرار مجلس الإدارة أو الجمعية العمومية الصادر في شأن هذه الصفقة. ويتعين على

applicable) in respect of such a Transaction. The report of the auditor must include a statement of the Conflict of Interest Transactions and financial Transactions concluded with Related Parties and procedures taken in these regards.

Article 30

- 30.1 The Company may not provide any loans to any Director or execute guarantees or provide any collateral in connection with any loans granted to them. A loan shall be deemed as granted to a Director if granted to his spouse, children or relative up to the second degree.
- 30.2 No loan may be granted to a company where a Director or his spouse, children or any of his said relatives up to the second degree holds, jointly or severally, over 20% of the capital of that company.

Article 31

If a Director is absent for three (3) consecutive meetings or five (5) non-consecutive meetings, during the term of the Board of Directors, without any excuse acceptable to the Board of Directors, such Director shall be deemed to have resigned.

Article 32

- 32.1 A Director's position shall also be vacant in the event such Director:
- Dies, suffers loss or impediment to legal capacity or is affected by a cause of disability preventing him from undertaking his/her duties as a Director of the Board; or
 - Is convicted of any dishonesty offence; or
 - Is declared bankrupt or has stopped paying his commercial debts, even if this is not linked to a bankruptcy declaration; or

مدقق حسابات الشركة أن يشتمل تقريره على بيان بصفقات تعارض المصالح والصفقات المالية التي تمت بين الشركة وأي من الأطراف ذات العلاقة والإجراءات التي اتخذت بشأنها.

المادة ٣٠

- ٣٠,١ لا يجوز للشركة تقديم قروض لأي من أعضاء مجلس إدارتها أو عقد كفالات أو تقديم أي ضمانات تتعلق بقروض ممنوحة لهم، ويعتبر قرضاً مقدماً لعضو مجلس الإدارة كل قرض مقدم إلى زوجه أو أبنائه أو أي قريب له حتى الدرجة الثانية.
- ٣٠,٢ لا يجوز تقديم قرض إلى شركة يملك عضو مجلس الإدارة أو زوجه أو أبنائه أو أي من أقاربه حتى الدرجة الثانية أكثر من ٢٠٪ من رأس مالها.

المادة ٣١

إذا تغيب أحد أعضاء مجلس الإدارة عن حضور ثلاث (٣) جلسات متتالية أو خمس (٥) جلسات متقطعة في مدة المجلس بدون عذر يقبله المجلس، اعتبر مستقياً.

المادة ٣٢

- ٣٢,١ يشغر منصب عضو مجلس الإدارة في إحدى الحالات التالية:
- إذا توفي أو أصيب بعارض من عوارض الأهلية أو أصبح عاجزاً بصورة أخرى عن النهوض بمهامه كعضو في مجلس الإدارة؛ أو
 - أدين بأية جريمة مخلة بالشرف والأمانة؛ أو
 - أعلن إفلاسه أو توقف عن دفع ديونه التجارية حتى لو لم يقترن ذلك بإشهار إفلاسه؛ أو

- d. Resigns from his/her position pursuant to a written notice sent to the Company to this effect; or
 هـ- استقال من منصبه بموجب إشعار خطي أرسله للشركة بهذا المعنى؛ أو
- e. Is not re-elected after his/her term of membership elapses; or
 و- انتهت مدة عضويته ولم يعد انتخابه؛
- f. He/she Is dismissed by way of a resolution of the General Assembly.
 و- صدر قرار من الجمعية العمومية بعزله.

Article 33

المادة ٣٣

The Board of Directors may appoint one or more manager(s), or authorized attorneys, for the Company and determine their authorities, the conditions of their engagement, their salaries and remunerations. The chief executive officer or the Manager of the Company is not allowed to be a chief executive officer of another public joint stock company in the State, and the managing director of the Company is not allowed to be a general manager of another company in the State.

لمجلس الإدارة الحق في أن يعين مديراً للشركة أو عدة مديرين أو وكلاء مفوضين وأن يحدد صلاحياتهم وشروط خدماتهم ورواتبهم ومكافآتهم. ولا يجوز للرئيس التنفيذي أو مدير عام الشركة أن يكون رئيساً تنفيذياً أو مديراً عاماً لشركة مساهمة عامة أخرى بالدولة ولا يجوز للعضو المنتدب للشركة أن يكون مديراً عاماً لشركة أخرى بالدولة.

Article 34

المادة ٣٤

Without prejudice to the provisions of Article 35 herein, the Directors shall not be personally liable or obligated for the liabilities of the Company as a result of their performance of their duties as Directors to the extent that they have not exceeded their authority.

مع مراعاة أحكام المادة ٣٥ من هذا النظام الأساسي، لا يكون أعضاء مجلس الإدارة مسؤولين مسؤولياً شخصية فيما يتعلق بالتزامات الشركة الناتجة عن قيامهم بواجباتهم كأعضاء مجلس إدارة وذلك بالقدر الذي لا يتجاوزون فيه حدود سلطاتهم.

The Company shall be bound by the acts of the Board of Directors within the limits of its powers. The Company shall also be liable for the damage due to unlawful acts of management by the Chairman and Directors.

تلتزم الشركة بالأعمال التي يجريها مجلس الإدارة في حدود اختصاصه، كما تسأل عن تعويض ما ينشأ من الضرر عن الأفعال غير المشروعة التي تقع من رئيس وأعضاء المجلس في إدارة الشركة.

Article 35

المادة ٣٥

35.1 The Chairman and the Directors shall be held liable towards the Company, the shareholders and third parties for all acts of fraud, abuse of their delegated powers, and for any breach of the Law or these Articles, or an error in management. Any provision to the contrary shall be invalid.

٣٥،١ يكون رئيس وأعضاء مجلس الإدارة مسؤولين تجاه الشركة والمساهمين والغير عن جميع أعمال الغش وإساءة استعمال السلطات الممنوحة لهم، وعن كل مخالفة للقانون أو لهذا النظام، وعن الخطأ في الإدارة، ويبتل كل شرط يقضي بغير ذلك.

35.2 Liability as provided for in Clause (35.1) of this Article shall apply to all the Directors if the error arises from a decision passed unanimously by them. However, in the event of a decision passed by the majority, the Directors who objected to such

٣٥،٢ تقع المسؤولية المنصوص عليها في البند (٣٥،١) من هذه المادة على جميع أعضاء مجلس الإدارة إذا نشأ الخطأ عن قرار صدر بإجماع الآراء، أما إذا كان القرار محل المساءلة صادراً بالأغلبية فلا يسأل عنه المعارضون متى

decision shall not be held liable provided they stated their objection in writing in the minutes of the meeting. Absence from a meeting at which the decision has been passed shall not be deemed a reason to be relieved from liability unless it is proven that the absent Director was not aware of the decision or could not object to it upon becoming aware thereof. The responsibility provided for in Clause (35.1) of this Article applies to the Executive Management if the error arises out of a decision issued by it.

Article 36

36.1 Attendance allowance shall not be paid to the Board of Directors. The remuneration of the Director of the Board shall consist of a percentage of the net profits, provided that it does not exceed 10% of the net profits of the relevant financial year after deducting the depreciations and reserves. Furthermore, the Company may reimburse any Director or assign further remuneration or monthly salary in amounts to be determined by the Board if such Director is a member of a committee or makes extra efforts or performs additional work to serve the Company in addition to his duties as a Director.

36.2 By way of exception of Clause (1) of this Article and subject to the regulations that will be issued by the Authority in this regard, the Company may pay at the end of each financial year a fixed fee to each Director not exceeding AED 200,000 subject to the approval of the General Assembly in the following cases:

- a. if the Company has not generated any profits; or
- b. if the Company generates profits but the share of each Director in such profits is less than AED 200,000. In which case, the fixed fee and the board remuneration may not be combined.

Article 37

كانوا قد أثبتوا اعتراضهم بمحضر الجلسة، فإذا تغيب أحد الأعضاء عن الجلسة التي صدر فيها القرار فلا تنتفي مسؤوليته إلا إذا ثبت عدم علمه بالقرار أو علمه به مع عدم استطاعته الاعتراض عليه، وتقع المسؤولية المنصوص عليها في البند (٣٥,١) من هذه المادة على الإدارة التنفيذية إذا نشأ الخطأ بقرار صادر عنها.

المادة ٣٦

٣٦,١ لا يجوز صرف بدل حضور لعضو مجلس الإدارة عن اجتماعات المجلس وتتكون مكافأة أعضاء مجلس الإدارة من نسبة مئوية من الربح الصافي على ألا تتجاوز ١٠٪ من تلك الأرباح للسنة المالية بعد خصم كلاً من الاستهلاكات والاحتياطيات. كما يجوز أن تدفع الشركة مصاريف أو أتعاباً أو مكافأة إضافية أو مرتباً شهرياً بالقدر الذي يقرره مجلس الإدارة لأي عضو من أعضائه إذا كان ذلك العضو يعمل في أي لجنة أو يبذل جهوداً خاصة أو يقوم بأعمال إضافية لخدمة الشركة فوق واجباته العادية كعضو في مجلس إدارة الشركة.

٣٦,٢ على سبيل الاستثناء من البند (١) من هذه المادة، ومع مراعاة الضوابط التي تصدر عن الهيئة بهذا الشأن، يجوز للشركة أن تدفع في نهاية السنة المالية مبلغ مقطوع لكل عضو لا يتجاوز ٢٠٠,٠٠٠ درهم بشرط موافقة الجمعية العمومية في الحالات التالية:

- أ. عدم تحقيق الشركة أرباحاً؛ أو
- ب. إذا حققت الشركة أرباحاً وكان نصيب عضو مجلس الإدارة من تلك الأرباح أقل من (٢٠٠,٠٠٠) مائتي ألف درهم، وفي هذه الحالة لا يجوز الجمع بين المكافأة والأتعاب.

المادة ٣٧

The General Assembly may dismiss all or some of the elected Directors and open nomination to Board membership in accordance with the regulations issued by the Authority in this regard. The General Assembly may elect new Directors to replace the dismissed ones. A Director who was dismissed may not be re-nominated for membership of the Board of Directors except after the lapse of three (3) years from his dismissal.

يكون للجمعية العمومية حق عزل كل أو بعض أعضاء مجلس الإدارة المنتخبين وفتح باب الترشح وفق الضوابط الصادرة عن الهيئة بهذا الشأن وانتخاب أعضاء جدد بدلا منهم. ولا يحق للعضو الذي تم عزله إعادة ترشيحه لعضوية مجلس الادارة إلا بعد مضي ٣ سنوات من تاريخ العزل.

PART FIVE **THE GENERAL ASSEMBLY**

الباب الخامس **في الجمعية العمومية**

Article 38

المادة ٣٨

38.1 A duly convened General Assembly shall represent all the shareholders and will be convened in the Emirate of Dubai.

٣٨,١ الجمعية العمومية المنعقدة أصولاً تمثل جميع المساهمين ويتم انعقادها في إمارة دبي.

38.2 The provisions of the Law shall apply to the quorum required for convening the General Assembly and to the required majority to adopt resolutions therein.

٣٨,٢ تسري أحكام القانون على النصاب الواجب توفره لصحة انعقاد الجمعية العمومية وعلى الأغلبية اللازمة لاتخاذ القرارات.

Article 39

المادة ٣٩

39.1 Each shareholder shall have the right to attend the General Assembly of the shareholders and shall have a number of votes equal to the number of his/her shares.

٣٩,١ لكل مساهم الحق في حضور اجتماعات الجمعية العمومية للمساهمين، ويكون له عدد من الأصوات يعادل عدد أسهمه.

39.2 A shareholder may appoint a proxy, who must not be a Director, to attend the General Assembly on his behalf by virtue of a written special power of attorney. Such proxy, to a number of shareholders, shall not, in such capacity, represent more than 5% five per cent of the share capital of the Company.

٣٩,٢ ويجوز للمساهم أن ينيب عنه غيره من غير أعضاء مجلس الإدارة في حضور الجمعية العمومية بمقتضى توكيل خاص ثابت بالكتابة. ويجب ألا يكون الوكيل لعدد من المساهمين حائزا بهذه الصفة على أكثر من (٥٪) خمسة بالمائة من أسهم رأس مال الشركة.

39.3 Shareholders lacking legal capacity shall be represented by their legal representatives.

٣٩,٣ ويمثل ناقصي الأهلية وفاقديها النائبون عنهم قانوناً.

39.4 A corporate person may appoint one of its representatives or those in charge of its management under a resolution passed by its board of directors or any similar entity to represent it at any general assembly of the Company. The proxy shall have the powers defined in the proxy resolution.

٣٩,٤ للشخص الاعتباري أن يفوض أحد ممثليه أو القائمين على إدارته بموجب قرار من مجلس إدارته أو من يقوم مقامه، ليمثله في أية جمعية عمومية للشركة، ويكون للشخص المفوض الصلاحيات المقررة بموجب قرار التفويض.

Article 40

المادة ٤٠

40.1 Invitations to the shareholders to attend the General Assembly shall be by announcement in two (2) daily local newspapers issued in Arabic and English, and by registered mail, email or sms (if available) at least (21) days before the date set for the meeting after obtaining the approval from the Authority. The invitation should contain the agenda of the General Assembly meeting. A copy of the invitation shall be sent to the Authority and the Competent Authority.

٤٠,١ توجه الدعوة إلى المساهمين لحضور اجتماعات الجمعية العمومية بإعلان في صحيفتين يوميتين محليتين تصدران باللغة العربية والإنجليزية ورسالة عبر البريد الإلكتروني ورسالة نصية هاتفية قصيرة أو بكتب مسجلة، وذلك قبل الموعد المحدد للاجتماع بواحد وعشرون (٢١) يوماً على الأقل، وذلك بعد الحصول على موافقة الهيئة. ويجب أن تتضمن الدعوة جدول أعمال ذلك الاجتماع وترسل صورة من أوراق الدعوة إلى الهيئة والسلطة المختصة.

40.2 The meetings of the General Assembly and the shareholders' participation in their deliberations and voting on its decisions may be conducted by electronic means to attend virtually, in accordance with the regulations issued by the Authority in this regard.

٤٠,٢ يجوز عقد اجتماعات الجمعيات العمومية واشتراك المساهمين في مداولاتها والتصويت على قراراتها بواسطة وسائل التقنية الحديثة للحضور عن بعد، وفقاً للضوابط الصادرة عن الهيئة بهذا الشأن.

Article 41

المادة ٤١

A General Assembly shall be called by:

تنعقد الجمعية العمومية بدعوة من:

41.1 The Board of Directors at least once annually during the four (4) months following the end of the financial year ("Annual General Assembly").

٤١,١ مجلس الإدارة مرة على الأقل في السنة خلال الأشهر الأربعة التالية لنهاية السنة المالية ("الاجتماع السنوي للجمعية العمومية").

41.2 The Board of Directors, whenever it deems fit, or upon a request of the auditor or one or more shareholders holding not less than 10% of the share capital requesting a meeting, within five (5) days from the date of submitting the request.

٤١,٢ كلما رأى مجلس الإدارة وجهاً لذلك أو بناءً على طلب مدقق الحسابات أو طلب مساهم أو أكثر يملكون (١٠٪) من رأس المال كحد أدنى، وذلك خلال (٥) خمسة أيام من تاريخ تقديم الطلب.

41.3 The auditor, directly, if the Board of

٤١,٣ مدقق الحسابات مباشرة إذا أغفل مجلس

Directors omits to send an invitation to convene the General Assembly in such events where the Law requires to be invited or within five (5) days from the date of the request for a meeting submitted by the auditor to the Board of Directors.

41.4 If the Chairman of the Company or his representative fails to invite the General Assembly to convene in the following events within five (5) days from the date of demand by the Authority, the Authority shall give the invitation to the meeting at the expense of the Company:

- The lapse of thirty (30) days after the fixed date for the meeting to be held (i.e. four months after the end of the financial year) without the Board of Directors sending an invitation;
- If the number of Board of Directors is less than the minimum required for its quorum;
- Discovery of any violation of the Law, these Articles or any defect in the management of the Company;
- If the Board of Directors fails to call for a meeting of the General Assembly despite the call from one or more shareholders representing 10% of the share capital of the Company.

Article 42

The following matters shall be included on the agenda of the Annual General Assembly:

- 42.1 Reviewing and approving the report of the Board of Directors on the activity of the Company, its financial standing throughout the year and the report of the auditor;
- 42.2 To consider and approve the balance sheet and the account of profits and losses;
- 42.3 To elect the Directors if necessary;
- 42.4 To appoint and determine the remuneration of the auditors;

الإدارة توجيه الدعوة لعقد الجمعية العمومية في الأحوال التي يوجب القانون فيها دعوتها أو خلال (٥) خمسة أيام من تاريخ تقديم مدقق الحسابات طلب توجيه الدعوة لمجلس الإدارة ولم يقيم بذلك.

٤١,٤ الهيئة، في الأحوال التالية، وبعد خمسة أيام من تاريخ طلبها من رئيس مجلس الإدارة أو من يقوم مقامه ولم يقيم بالدعوة للجمعية العمومية للانعقاد وجب على الهيئة توجيه الدعوة للاجتماع على نفقة الشركة:

- إذا مضى ثلاثون يوماً على الموعد المحدد لانعقادها (وهو مضي أربعة أشهر على انتهاء السنة المالية) دون أن يقوم مجلس الإدارة بدعوتها للانعقاد؛
- إذا نقص عدد أعضاء مجلس الإدارة عن الحد الأدنى لصحة انعقاده؛
- إذا تبين لها في أي وقت وقوع مخالفات للقانون أو لنظام الشركة أو وقوع خلل في إدارتها؛
- إذا تقاعس مجلس الإدارة عن دعوتها للانعقاد رغم طلب مساهم أو أكثر يمثلون (١٠%) من رأسمال الشركة.

المادة ٤٢

يدخل في جدول أعمال الجمعية العمومية في اجتماعها السنوي المسائل الآتية:

- ٤٢,١ سماع تقرير مجلس الإدارة عن نشاط الشركة وعن مركزها المالي خلال السنة وتقرير مدقق الحسابات والتصديق عليهما؛
- ٤٢,٢ مناقشة ميزانية الشركة وحساب الأرباح والخسائر والتصديق عليهما؛
- ٤٢,٣ انتخاب أعضاء مجلس الإدارة عند الاقتضاء؛
- ٤٢,٤ تعيين مدققي الحسابات وتحديد أتعابهم؛

- 42.5 To consider the proposals of the Board of Directors concerning the distribution of profits; ٤٢,٥ النظر في مقترحات مجلس الإدارة بشأن توزيع الأرباح؛
- 42.6 To consider the proposals of the Board of Directors concerning the remuneration of the Directors and to determine such remuneration; ٤٢,٦ النظر في مقترحات مجلس الإدارة بشأن مكافأة أعضاء مجلس الإدارة وتحديدها؛
- 42.7 To discharge the Directors, not discharge or to dismiss the Directors and to file the liability claim against them, as the case may be; and ٤٢,٧ ابراء ذمة أعضاء مجلس الإدارة أو عدم إبراء ذمتهم وعزلهم ورفع دعوى المسؤولية عليهم حسب الأحوال؛ و
- 42.8 To discharge or not to discharge the auditors and to dismiss the auditors and to file the liability claim against them, as the case may be. ٤٢,٨ ابراء ذمة مدققي الحسابات أو عدم إبراء ذمتهم وعزلهم ورفع دعوى المسؤولية عليهم حسب الأحوال.

Article 43

المادة ٤٣

- 43.1 Shareholders who wish to attend the General Assembly shall register their names in an electronic register made available by the management of the Company at the meeting place within ample time before the meeting. The register shall include the name of the shareholder, or his representative, the number of shares he holds or represents and the names of the represented shareholders and the appropriate proxies. The shareholder or the proxy shall be given a card to attend the meeting, which shall state the number of votes held or represented by him/her. An extract of this register showing the number of shares represented at the meeting and the percentage of attendance shall be printed and attached to the minutes of the General Assembly after being signed by the chairman of the meeting, the secretary and the auditor of the Company. A copy of such extract shall be delivered to the representative of the Authority. ٤٣,١ يسجل المساهمون الذين يرغبون في حضور الجمعية العمومية أسماءهم في السجل الإلكتروني الذي تعده إدارة الشركة لهذا الغرض في مكان الاجتماع قبل الوقت المحدد لانعقاد ذلك الاجتماع بوقت كاف. ويجب أن يتضمن السجل اسم المساهم أو من ينوب عنه وعدد الأسهم التي يملكها أو عدد الأسهم التي يمثلها وأسماء مالكيها مع تقديم سند الوكالة. ويعطى المساهم أو النائب بطاقة لحضور الاجتماع يذكر فيها عدد الأصوات التي يمثلها أصالة أو وكالة. يستخرج من سجل المساهمين خلاصة مطبوعة بعدد الأسهم التي مثلت في الاجتماع ونسبة الحضور ويتم توقيعها من قبل كل من مقرر الجلسة ورئيس الاجتماع ومدقق حسابات الشركة وتسلم نسخة منها للمراقب الممثل للهيئة ويتم إلحاق نسخة منها بمحضر اجتماع الجمعية العمومية.
- 43.2 Registration for attending the General Assembly shall close at the time when the ٤٣,٢ يقفل باب التسجيل لحضور اجتماعات الجمعية العمومية عندما يعلن رئيس الاجتماع

Chairman announces whether or not the quorum for such meeting has been met. No registration of any shareholder or proxy shall be accepted thereafter and votes of those late shareholders or proxies would not count and their views would not be taken into account in that meeting.

Article 44

The register of the shareholders, that have the right to attend the General Assembly of the Company and to vote, shall be in accordance with the procedures for transacting, set-off, settlement, transfer of title, custody of securities and the relevant rules prevailing in the Market.

Article 45

45.1. The quorum at a meeting of the General Assembly shall be satisfied if shareholders holding or representing by proxy at least 50% of the capital of the Company are present at the meeting. If a quorum is not present at the first meeting the General Assembly shall be adjourned to another meeting to be held after five (5) days and not exceeding fifteen (15) days from the date of the first meeting and the postponed meeting shall be valid regardless of the percentage of attendance.

45.2. Except for the decisions that will be taken by Special Resolution, the decisions of the General Assembly shall be passed by the majority of the shares represented at the meeting. The decisions passed by the General Assembly shall be binding to all the Shareholders, whether they were present or absent from the meeting at which the decisions have been passed and whether they agreed or objected to such decisions. A copy of such decisions shall be sent to the Authority and the financial market where the shares of the Company are listed and to the competent Authority in accordance with such requirements imposed by the Authority in this respect.

Article 46

اكتمال النصاب المحدد لذلك الاجتماع أو عدم اكتماله، ولا يجوز بعد ذلك قبول تسجيل أي مساهم أو نائب عنه لحضور ذلك الاجتماع كما لا يجوز الاعتداد بصوته أو برأيه في المسائل التي تطرح في ذلك الاجتماع.

المادة ٤٤

يكون سجل المساهمين في الشركة الذين لهم الحق في حضور اجتماعات الجمعية العمومية للشركة والتصويت على قراراتها طبقاً للنظام الخاص بالتداول والمقاصة والتسويات ونقل الملكية وحفظ الأوراق المالية والقواعد المعنية السائدة في السوق.

المادة ٤٥

٤٥,١ يتحقق النصاب في اجتماع الجمعية العمومية بحضور مساهمين يملكون أو يمثلون بالوكالة ما لا يقل عن ٥٠٪ من رأسمال الشركة، فإذا لم يتوفر النصاب القانوني في الاجتماع الأول، وجب دعوة الجمعية العمومية إلى اجتماع ثان يعقد بعد مدة لا تقل عن خمسة أيام ولا تجاوز خمسة عشر يوماً من تاريخ الاجتماع الأول ويعتبر الاجتماع المؤجل صحيحاً أيّاً كان عدد الحاضرين.

٤٥,٢ فيما عدا القرارات التي يتعين صدورها بقرار خاص، تصدر قرارات الجمعية العمومية للشركة بأغلبية الأسهم الممثلة في الاجتماع، وتكون قرارات الجمعية العمومية ملزمة لجميع المساهمين سواء كانوا حاضرين في الاجتماع الذي صدرت فيه هذه القرارات أو غائبين عنه وسواء كانوا موافقين عليها أو معارضين لها، ويتم إبلاغ صورة منها إلى كل من الهيئة والسوق المالي المدرجة فيه أسهم الشركة والسلطة المختصة وفقاً للضوابط الصادرة عن الهيئة في هذا الشأن.

المادة ٤٦

- 46.1 The General Assembly shall be chaired by the Chairman of the Board of Directors. In the absence of the Chairman, the vice-chairman shall chair the meeting. ٤٦,١ يرأس الجمعية العمومية رئيس مجلس الإدارة، وعند غيابه، يرأسها نائب رئيس مجلس الإدارة.
- 46.2 In their absence, the General Assembly shall be chaired by any person elected by the Board, and in case there was no election by the Board, the person will be elected by the General Assembly. If the said individuals are not present, the General Assembly shall appoint one of the shareholders to chair the meeting and shall also appoint a secretary for the meeting. ٤٦,٢ وفي حال غيابهما يرأس الجمعية أي عضو من أعضاء مجلس الإدارة يختاره مجلس الإدارة لذلك، وفي حال عدم اختيار مجلس الإدارة للعضو يرأسها أي شخص تختاره الجمعية العمومية. وفي حالة تخلف المذكورين عن حضور الاجتماع، تعين الجمعية من بين المساهمين رئيساً للاجتماع كما تعين الجمعية مقرر للاجتماع.
- 46.3 The Chairman shall appoint a teller for the meeting provided that such appointment is approved by the General Assembly. ٤٦,٣ ويعين الرئيس جامعاً للأصوات على أن تقر الجمعية العمومية تعيينه.
- 46.4 Minutes of the General Assembly shall be issued. The minutes shall include the names of the shareholders present in person or those represented, the number of the shares held by them, in person or by proxy, the votes held by them, the decisions passed, the number of the votes for or against such decisions and an adequate summary of the discussions at the meeting. ٤٦,٤ يحرر محضر اجتماع الجمعية العمومية ويتضمن أسماء المساهمين الحاضرين الممثلين وعدد الأسهم التي في حيازتهم بالأصالة أو بالوكالة وعدد الأصوات المقررة لهم والقرارات الصادرة وعدد الأصوات التي وافقت عليها أو عارضتها وخلاصة وافية للمناقشات التي دارت في الاجتماع.
- 46.5 The Company shall keep minutes of the meetings of the General Assembly and register attendance in special register to be kept for this purpose and signed by the Chairman of the relevant meeting, the secretary, the tellers and the auditors. The persons who sign the minutes of the meeting shall be held liable for the accuracy of information contained therein. ٤٦,٥ وتدون الشركة محاضر اجتماعات الجمعية العمومية وإثبات الحضور في سجل خاص تحفظ لهذا الغرض وتوقع من قبل رئيس الاجتماع المعني ومقرر الجمعية وجامعي الأصوات ومدققي الحسابات ويكون الموقعون على محاضر الاجتماعات مسؤولين عن صحة البيانات الواردة فيها.
- 46.6 Each of the Chairman of the Board, the secretary of the Board of Directors and the Company's general counsel, are each authorized by the Company individually to provide certified copies of extracts taken from the minutes of any General Assembly ٤٦,٦ إن كل من رئيس مجلس الإدارة وأمين سر مجلس الإدارة والمستشار القانوني العام للشركة، مخولون بالانفراد من قبل الشركة بتقديم نسخ مصدق عليها لمستخرجات من محضر أي اجتماع للجمعية العمومية وذلك

meeting, by signing such extracts, identifying that it is a certified true copy of the original and including the date that the certification is provided. Any party dealing with the Company may rely absolutely on such certified copy as being a true and accurate copy of the original document.

Article 47

Voting at the General Assembly shall be in accordance with the procedure specified by the Chairman of the General Assembly unless the General Assembly specifies another voting procedure. If the subject of the vote relates to the appointment, dismissal or accountability of the Directors, voting should be by secret Cumulative Voting. Voting at the General Assembly may be conducted by electronic means in accordance with the regulations issued by the Authority in this regard.

Article 48

- 48.1 Subject to the provisions of Article 180 of the Law, the Directors may not participate in voting on the resolutions of the General Assembly for the discharge of the Directors from liability for their management or in connection with a special benefit of the Board of Directors, a Conflict of Interest or a dispute between the Board of Directors and the Company.
- 48.2 In the event that the Director is representing a corporate person, the shares of such corporate person shall be excluded.
- 48.3 A shareholder having the right to attend the General Assembly personally or by proxy may not participate in voting on matters related to a personal benefit or an existing dispute between such shareholder and the Company.

Article 49

- 49.1 The General Assembly must, through a Special Resolution, decide the following:

بتوقيع تلك المستخرجات وتحديد أنها نسخة طبق الأصل من المحضر الأصلي وتضمنين تاريخ التصديق عليها. يجوز لأي طرف يتعامل مع الشركة التعويل بشكل مطلق على تلك النسخة المصدق عليها باعتبارها نسخة طبق الأصل ودقيقة من المستند الأصلي.

المادة ٤٧

يكون التصويت في الجمعية العمومية بالطريقة التي يعينها رئيس الجمعية إلا إذا قررت الجمعية العمومية طريقة معينة للتصويت. وإذا تعلق الأمر بانتخاب أعضاء مجلس الإدارة أو بعزلهم أو بمساءلتهم، فإن ذلك يكون بالتصويت السري التراكمي. ويجوز التصويت في اجتماعات الجمعية العمومية باستخدام الية التصويت الإلكتروني شريطة الالتزام بالضوابط والشروط الصادرة عن الهيئة بهذا الشأن.

المادة ٤٨

٤٨،١. مع مراعاة ما نصت عليه المادة ١٨٠ من القانون، لا يجوز لأعضاء مجلس الإدارة الاشتراك في التصويت على قرارات الجمعية العمومية الخاصة بإبراء ذمتهم من المسؤولية عن إدارتهم أو التي تتعلق بمنفعة خاصة لهم أو المتعلقة بتعارض المصالح أو بخلاف قائم بينهم وبين الشركة.

٤٨،٢. في حال كون عضو مجلس الإدارة يمثل شخصاً اعتبارياً يستبعد أسهم ذلك الشخص الاعتباري.

٤٨،٣. لا يجوز لمن له حق حضور اجتماعات الجمعية العمومية أن يشترك في التصويت عن نفسه أو عن من يمثله في المسائل التي تتعلق بمنفعة خاصة أو بخلاف قائم بينه وبين الشركة.

المادة ٤٩

٤٩،١ يتعين على الجمعية العمومية إصدار قرار خاص في الحالات التالية:

- a. Increase or reduce the share capital in any manner. أ. زيادة رأس المال بأي طريقة أو تخفيضه.
- b. Issuance of Bonds/Sukuk. ب. إصدار السندات/الصكوك.
- c. Dissolution of the Company or its merger with another company. ت. حل الشركة أو إدماجها في شركة أخرى.
- d. Sale or otherwise disposing of the business venture of the Company. ث. بيع المشروع الذي قامت به الشركة أو التصرف فيه بأي وجه آخر.
- e. Sale or 51% or more of the Company's assets whether the sale will be implemented through one transaction or more and is within one year from the date of concluding the first sale deal or transaction. ج. بيع ما نسبته ٥١٪ أو أكثر من أصول الشركة سواءً كانت عملية البيع ستتم بصفقة واحدة أو من خلال عدة صفقات وذلك من خلال سنة من تاريخ عقد أول صفقة أو تعامل.
- f. Extension of the term of the Company. ح. إطالة مدة الشركة.
- g. Offering voluntary contributions for the purpose of community services. خ. تقديم مساهمات طوعية لخدمة المجتمع.
- h. Amendment to the Memorandum of Association or these Articles, subject to the following restrictions:
 • The amendment should not increase the shareholders' obligations;
 • The amendment should not cause transfer of the head office out of the State; د. تعديل عقد الشركة أو النظام الأساسي إلا ان حقها هذا ليس مطلقاً وإنما هو مقيد بالقيود التالية:
 • ألا يؤدي التعديل إلى زيادة أعباء المساهمين؛
 • ألا يؤدي التعديل إلى نقل مركز الشركة الرئيسي إلى خارج الدولة؛
- i. Inclusion of a strategic partner; ذ. دخول شريك استراتيجي؛
- j. Conversion of any cash debt into shares of the Company; ر. تحويل الديون النقدية إلى أسهم في رأسمال الشركة؛
- k. Issuing an employee stock ownership plan; ز. إصدار برنامج تحفيز موظفي الشركة بتملك أسهم فيها؛
- l. In all cases where the Law requires the issuance of a Special Resolution. س. في جميع الحالات التي يتطلب فيها القانون إصدار قرار خاص.

In all cases and subject to the provisions of Article 139 of the Law, the approval of the Authority shall be required to issue the Special Resolution to amend the Memorandum of Association and Articles of Association of the Company. and the competent Authority shall receive a copy of this Special Resolution.

في جميع الأحوال وفقاً للمادة ١٣٩ من القانون يتعين موافقة الهيئة على استصدار القرار الخاص بتعديل عقد التأسيس والنظام الأساسي للشركة. ويجب على الشركة تزويد السلطة المختصة بنسخة من هذا القرار الخاص.

Article 50

المادة ٥٠

The owners of shares registered on the working day preceding the holding of the General

يكون مالك السهم المسجل في يوم العمل السابق

Assembly of the Company shall be deemed to be the holders of the right to vote in that General Assembly of the Company.

Article 51

51.1. Subject to the provisions of the Law and the resolutions issued hereunder and the Articles of Association of the Company, the General Assembly shall have the responsibility to consider all the issues in connection with the Company. The General Assembly may not consider any issues other than the issues listed in the agenda.

51.2. Notwithstanding the above paragraph, and subject to the terms set out by the Authority in this respect, the General Assembly may:

- a- consider the serious incidents revealed during the meeting;
- b- in accordance with the terms set out by the Authority, consider an additional item on the agenda if the Authority or a number of shareholders holding at least 5% of the share capital of the company requested the same. The Chairman of the meeting shall add such item to the agenda before commencing the discussion of the agenda or submit such item to the General Assembly to resolve whether to add it or not to the agenda.

PART SIX **AUDITORS**

Article 52

52.1 The Company shall have one or more auditor(s) appointed by the General Assembly who shall determine his fees upon the recommendation of the Board of Directors. Such auditor is required to be registered with the Authority and be licensed to practice the profession.

52.2 The auditor shall be appointed for one renewable year and the board of directors may not be authorized for this purpose. The auditing firm shall not undertake the

لانعقاد الجمعية العمومية للشركة هو صاحب الحق في التصويت في تلك الجمعية العمومية للشركة.

المادة ٥١

٥١,١ مع مراعاة أحكام القانون والقرارات الصادرة بموجبه والنظام الأساسي للشركة تختص الجمعية العمومية بالنظر في جميع المسائل المتعلقة بالشركة، ولا يجوز للجمعية العمومية المداولة في غير المسائل المدرجة بجدول الأعمال.

٥١,٢ استثناءً من البند (١) من هذه المادة ووفقاً للضوابط الصادرة عن الهيئة بهذا الشأن يكون للجمعية العمومية الصلاحية فيما يلي:

- أ. حق المداولة في الوقائع الخطيرة التي تكتشف أثناء الاجتماع.
- ب. إدراج بند إضافي في جدول أعمال الجمعية العمومية وفق الضوابط الصادرة عن الهيئة بهذا الشأن وذلك بناءً على طلب يقدم من الهيئة أو عدد من المساهمين يمثل (٥%) من رأس مال الشركة على الأقل، ويجب على رئيس اجتماع الجمعية العمومية إدراج البند الإضافي قبل البدء في مناقشة جدول الأعمال أو عرض الموضوع على الجمعية العمومية لتقرر إضافة البند إلى جدول الأعمال من عدمه.

الباب السادس **مدقق الحسابات**

المادة ٥٢

٥٢,١. يكون للشركة مدقق حسابات أو أكثر تعينه وتحدد أتعابه الجمعية العمومية بناءً على ترشيح من مجلس الإدارة، ويشترط في مدقق الحسابات أن يكون مقيداً لدى الهيئة ومرخص له بمزاولة المهنة.

٥٢,٢ يُعين مدقق حسابات لمدة سنة قابلة للتجديد ولا يجوز تفويض مجلس إدارة الشركة في هذا الشأن، على ألا تتولى شركة التدقيق عملية

audit of the Company for more than six (6) consecutive financial years from the date on which it undertook the audit of the company. In this event the partner in charge of the audit company shall be changed at the expiry of three (3) financial years and such auditing firm may be reappointed after the lapse of at least two (2) two financial years from the date of expiry of this term of appointment. The founders of the Company may, upon its incorporation appoint one or more auditing firms approved by the Authority and such auditing firm shall undertake its duties until the end of the general assembly for the first financial year.

- 52.3 The auditor shall assume its duties from the end of the meeting of the General Assembly up to the end of the following Annual General Assembly.

Article 53

- 53.1 The auditor shall comply with the provisions of the Law and the regulations, resolutions and circulars implementing it;
- 53.2 The auditor shall be independent from the Company and its Board of Directors;
- 53.3 The auditor shall not combine the profession of auditor and the capacity of a shareholder in the Company;
- 53.4 The auditor shall not occupy the office of Director or any technical, administrative or executive office therein; and
- 53.5 The auditor shall not be a partner or agent of any of the founders of the company or any of its Directors or a relative of any of them up to the second grade.
- 53.6 The Company must take reasonable steps to verify the independence of the external auditor and that its function excludes any Conflict of Interest.

التدقيق بالشركة لمدة تزيد عن (٦) ستة سنوات مالية متتالية من تاريخ توليها مهام التدقيق بالشركة ويتعين في هذه الحالة تغيير الشريك المسؤول عن أعمال التدقيق للشركة بعد انتهاء (٣) ثلاث سنوات مالية ويجوز إعادة تعيين تلك الشركة لتدقيق حسابات الشركة بعد مرور (٢) سنتين ماليتين على الأقل من تاريخ انتهاء مدة تعيينها. ويجوز لمؤسسي الشركة عند التأسيس تعيين شركة تدقيق حسابات أو أكثر توافق عليها الهيئة بحيث تتولى مهامها لحين انتهاء أعمال الجمعية العمومية للسنة المالية الأولى.

- ٥٢,٣ يتولى مدقق الحسابات مهامه من نهاية اجتماع تلك الجمعية إلى نهاية اجتماع الجمعية العمومية السنوية التالية.

المادة ٥٣

- ٥٣,١ يتعين على المدقق الالتزام بالأحكام المنصوص عليها في القانون والأنظمة والقرارات والتعاميم المنفذة له؛
- ٥٣,٢ يجب أن يكون مستقلاً عن الشركة ومجلس إدارتها؛
- ٥٣,٣ لا يجوز للمدقق أن يجمع بين مهنة مدقق الحسابات وصفة الشريك في الشركة؛
- ٥٣,٤ لا يجوز للمدقق أن يشغل منصب عضو مجلس إدارة، أو أي منصب فني، أو إداري، أو تنفيذي فيها؛ و
- ٥٣,٥ لا يجوز للمدقق أن يكون شريكاً أو وكيلاً لأي من مؤسسي الشركة أو أي من أعضاء مجلس إدارتها أو قريباً لأي منهم حتى الدرجة الثانية.
- ٥٣,٦ على الشركة أن تتخذ خطوات معقولة للتأكد من استقلالية مدقق الحسابات الخارجي، وأن كافة الأعمال التي يقوم بها تخلو من أي تضارب للمصالح.

54.1 The auditor shall have the authorities and the obligations provided for in the Law. The auditor shall particularly have the right to access, at all times, all the Company's books, records, documentation, and other documents and papers; and may request clarifications as he deems necessary for the performance of his task. The auditor may also verify the Company's assets and liabilities. If the auditor cannot use such authorities it shall record this in writing in a report to the Board of Directors; and if the Board fails to enable the auditor to perform its task, the auditor shall send a copy of the report to the Authority and the Competent Authority and shall present the same to the General Assembly.

٥٤,١. يكون لمدقق الحسابات الصلاحيات وعليه التقيد بالالتزامات المنصوص عليها في القانون. وله بوجه خاص الحق في الاطلاع في كل وقت على جميع دفاتر الشركة وسجلاتها ومستنداتها وغير ذلك من وثائق وله أن يطلب الإيضاحات التي يراها لازمة لأداء مهمته وله كذلك أن يتحقق من موجودات الشركة والتزاماتها. وإذا لم يتمكن مدقق الحسابات من استعمال هذه الصلاحيات، التزم بأثبات ذلك كتابة في تقرير يقدم إلى مجلس الإدارة. فإذا لم يقدم مجلس الإدارة بتمكين المدقق من أداء مهمته، وجب على المدقق أن يرسل صورة من التقرير إلى الهيئة والسلطة المختصة وأن يعرضه على الجمعية العمومية.

54.2. The auditor shall audit the Company's accounts and examine the balance sheet, and the profit and loss account. It shall review the Company's Transactions with Related Parties and observe the application of the provisions of the Law on these Articles of Association. The auditor must submit a report on the outcome of such examination to the General Assembly and shall send a copy to the Authority and Competent Authority. In preparing its report, the auditor must ensure the following:

٥٤,٢. يتولى مدقق الحسابات تدقيق حسابات الشركة وفحص الميزانية وحساب الأرباح والخسائر ومراجعة صفقات الشركة مع الأطراف ذات العلاقة وملاحظة تطبيق أحكام القانون وهذا النظام، وعلى تقديم تقرير بنتيجة هذا الفحص إلى الجمعية العمومية ويرسل صورة منه إلى الهيئة والسلطة المختصة، ويجب على مدقق الحسابات عند إعداد تقريره، التأكد مما يأتي:

- Correctness of the accounting records maintained by the Company; and
- Conformity of the extent of Company's account records with accounting records.

أ. مدى صحة السجلات المحاسبية التي تحتفظ بها الشركة؛ و
ب. مدى تطابق حسابات الشركة مع السجلات المحاسبية.

54.3. If no facilities are provided to the auditor to carry out its duties, it must record this in a report to be submitted to the Board; and if the Board of Directors fails to facilitate the auditor's role, the auditor shall send a copy of the report to the Authority.

٥٤,٣. إذا لم يتم تقديم تسهيلات إلى مدقق الحسابات لتنفيذ مهامه، التزم بإثبات ذلك في تقرير يقدمه إلى مجلس الإدارة وإذا قصر مجلس الإدارة في تسهيل مهمة مدقق الحسابات، تعين عليه إرسال نسخة من التقرير إلى الهيئة.

54.4.A Subsidiary Company and its auditor shall

٥٤,٤. تلتزم الشركة التابعة ومدقق حساباتها بتقديم

provide the information and clarifications requested by the auditor of the holding company or the Parent Company for audit purposes.

Article 55

55.1 The auditor shall submit to the General Assembly a report including the data and information set forth in the Law, and shall mention in its report, as well as on the balance sheet of the Company, all voluntary contributions made by the Company during the fiscal year for the purposes of serving the community, if any, and shall identify the beneficiary of such voluntary contributions.

55.2 The auditor must attend the general meeting and shall read its report in the General Assembly, explaining any obstacles or interferences by the Board the auditor has encountered while carrying out its work. The auditor's report must be independent and impartial. The auditor must cast its opinion at the meeting on all matters relating to its work, particularly the Company's balance sheet, and the auditor's notes on the Company's accounts and financial position and any Irregularities in this respect. The auditor shall be responsible for the correctness of the data contained in the report. Each shareholder may discuss the auditor's report and ask for clarifications from the auditor on the report contents.

PART SEVEN **THE FINANCE OF THE COMPANY**

Article 56

56.1. The Board of Directors shall maintain duly organized accounting books which reflect the accurate and fair picture of the Company's financial status in accordance with generally acceptable accounting principles internationally applied. No shareholder will be entitled to inspect those books unless a specific authorization to this

المعلومات والتوضيحات التي يطلبها مدقق حسابات الشركة القابضة أو الشركة الأم لأغراض التدقيق.

المادة ٥٥

٥٥,١. يقدم مدقق الحسابات إلى الجمعية العمومية تقريراً يشتمل على البيانات والمعلومات المنصوص عليها في القانون، وأن يذكر في تقريره وكذلك في الميزانية العمومية للشركة المساهمات الطوعية التي قامت بها الشركة خلال السنة المالية لأغراض خدمة المجتمع " إن وجدت" وأن يحدد الجهة المستفيدة من هذه المساهمات الطوعية.

٥٥,٢. يجب على مدقق الحسابات أن يحضر اجتماع الجمعية العمومية ليتلو تقريره على المساهمين موضحاً أية معوقات أو تدخلات من مجلس الإدارة واجهته أثناء تأدية أعماله، وأن يتسم تقرير مدقق الحسابات بالاستقلالية والحيادية وأن يدلي في الاجتماع برأيه في كل ما يتعلق بعمله وبوجه خاص في ميزانية الشركة وملاحظاته على حسابات الشركة ومركزها المالي وأية مخالفات بها. ويكون المدقق مسؤولاً عن صحة البيانات الواردة في تقريره، ولكل مساهم أثناء عقد الجمعية أن يناقش تقرير المدقق وأن يستوضحه عما ورد فيه.

الباب السابع **مالية الشركة**

المادة ٥٦

٥٦,١. على مجلس الإدارة أن يحتفظ بدفاتر حسابات منتظمة حسب الأصول والتي تعكس الصورة الفعلية والعادلة عن وضع الشركة المالي وفقاً لمبادئ ومعايير المحاسبة المعمول بها دولياً. ولا يحق لأي مساهم في الشركة فحص على تلك الدفاتر إلا بموجب تفويض بهذا المعنى صادر

effect is obtained from the Board of Directors.

عن مجلس الإدارة.

56.2. The financial year of the Company shall start on the first day of September and shall end on the last day of August of every year, with the exception of the first fiscal year which began from the date of the Company's registration in the Commercial Registry and ended in the following year.

٥٦,٢. تبدأ السنة المالية للشركة في أول سبتمبر وتنتهي في آخريوم من شهر أغسطس من كل سنة. فيما عدا السنة المالية الأولى التي بدأت من تاريخ قيد الشركة بالسجل التجاري وانتهت في السنة التالية.

Article 57

المادة ٥٧

The Board of Directors must prepare an audited balance sheet and profit and loss account for each financial year at least one month before the Annual General Assembly. The Board of Directors must also prepare a report on the Company's activities during the financial year, its financial position at the end of the same year and the recommendations on distribution of the net profits and send a copy of the annual financial statements and the profit and loss account with a copy of the report of the auditor, the Board of Directors report, and the governance report to the Authority, along with a draft of the annual General Assembly invitation to the shareholders of the Company to approve the publication of the invitation in the daily local newspapers twenty-one (21) days before the date set for the General Assembly meeting. The annual financial statements of the Company are published pursuant to the regulations issued by the Authority. A copy of such shall be provided to the Authority and the Competent Authority.

على مجلس الإدارة أن يعد عن كل سنة مالية قبل الاجتماع السنوي للجمعية العمومية بشهر على الأقل ميزانية مدققة للشركة وحساب الأرباح والخسائر. وعلى مجلس الإدارة أيضاً أن يعد تقريراً عن نشاط الشركة خلال السنة المالية وعن مركزها المالي في ختام السنة ذاتها والطريقة التي يقترحها لتوزيع الأرباح الصافية. ترسل صورة من الميزانية وحساب الأرباح والخسائر وتقرير مدقق الحسابات وتقرير مجلس الإدارة وتقرير الحوكمة إلى الهيئة كما ترسل دعوة الجمعية العمومية السنوية لمساهمي الشركة للموافقة على نشر الدعوة في الصحف اليومية قبل موعد انعقاد اجتماع الجمعية العمومية بواحد وعشرون يوماً. ويجب نشر الميزانية السنوية للشركة وفقاً للضوابط التي تحددها الهيئة وتودع نسخة منها لدى الهيئة والسلطة المختصة.

Article 58

المادة ٥٨

The Board of Directors shall deduct a percentage of the annual gross profits for the depreciation of the Company's assets or for compensation for the depletion in their value. These amounts shall be utilized upon the decision of the Board of Directors and should not be distributed to the shareholders.

لمجلس الإدارة أن يقتطع من الأرباح السنوية غير الصافية نسبة يحددها لاستهلاك موجودات الشركة أو التعويض عن انخفاض قيمتها، ويتم التصرف في هذه الأموال بناءً على قرار من مجلس الإدارة ولا يجوز توزيعها على المساهمين.

Article 59

المادة ٥٩

The annual net profits of the Company shall be distributed after deducting all general expenses and other costs as follows:

توزع الأرباح السنوية الصافية للشركة بعد خصم جميع المصروفات العمومية والتكاليف الأخرى وفقاً لما يلي:

- 59.1 10% of the net profits shall be deducted and allocated as the statutory reserve. Such deduction shall cease to occur when the total amount of the statutory reserve is equal to at least 50% of the capital of the Company. If the statutory reserve falls below this threshold, deduction shall be resumed.
- 59.2 The remaining amounts of the net profits may be distributed among the shareholders or moved to the subsequent year, or installments allocated to form an additional reserve, in each case with the approval of the General Assembly upon the recommendation of the Board.
- 59.3 Without prejudice to Article 36 of these Articles, the compensation of the Board of Directors shall be determined by the General Assembly and shall not exceed 10% of the net profit after deducting the depreciations, reserves and profit distribution to the shareholders equivalent to at least of 5% of the share capital. The Board proposes the remuneration, which shall be presented to the General Assembly for its consideration. Fines that may have been imposed on the Company by the Authority or the Competent Authority due to violations by the Board of Directors of the Law or the Articles of Association during the ended fiscal year shall be deducted from the remuneration. The General Assembly may decide not to deduct such fines or some of them if it deems that such fines were not the result of default or error of the Board of Directors.
- ٥٩,١ يتم اقتطاع نسبة (١٠٪) عشرة بالمائة من صافي الأرباح تخصص لحساب الاحتياطي القانوني. ويوقف هذا الاقتطاع متى بلغ إجمالي قيمة الاحتياطي القانوني ما يساوي (٥٠٪) خمسين بالمائة كحد أدنى من رأس مال الشركة المدفوع. وفي حالة انخفاض هذا الاحتياطي إلى ما هو أقل من الحد الأدنى، تعين العودة إلى الاقتطاع.
- ٥٩,٢ يوزع المتبقي من صافي الأرباح على المساهمين أو يتم ترحيله إلى السنة المقبلة أو تخصيصه لإنشاء احتياطي إضافي، وفي كل الأحوال يشترط الحصول على موافقة الجمعية العمومية في ضوء توصيات مجلس الإدارة.
- ٥٩,٣ دون الإخلال بالمادة ٣٦ من هذا النظام، تحدد الجمعية العمومية مكافأة أعضاء مجلس الإدارة، ويجب ألا تزيد مكافأة مجلس الإدارة على ١٠٪ من الربح الصافي بعد خصم الاستهلاكات والاحتياطي وتوزيع ربح لا يقل عن ٥٪ من رأس المال على المساهمين. ويقترح المجلس المكافأة وتعرض على الجمعية العمومية للنظر فيها، وتخصم من تلك المكافأة الغرامات التي تكون قد وُفِّعت على الشركة من الهيئة أو السلطة المختصة بسبب مخالفات مجلس الإدارة للقانون أو للنظام الأساسي خلال السنة المالية المنتهية، وللجمعية العمومية عدم خصم تلك الغرامات أو بعضها إذا تبين لها أن تلك الغرامات ليست ناتجة عن تقصير أو خطأ من مجلس الإدارة.

Article 60

The voluntary reserve (if any) shall be disposed pursuant to a resolution from the General Assembly based on a recommendation from the Board of Directors in the aspects that achieve the interests of the Company. The voluntary reserve (if any) may not be distributed among the shareholders. However, any amount in excess of fifty percent (50%) of the paid-up capital can be used to distribute dividends among the shareholders during years when the Company does not realize sufficient distributable net profit.

المادة ٦٠

يتم التصرف في الاحتياطي الاختياري (إن وجد) بناءً على قرار من الجمعية العمومية بعد صدور توصية من مجلس الإدارة في الأوجه التي تحقق مصالح الشركة. لا يجوز توزيع الاحتياطي الاختياري (إن وجد) على المساهمين، وإنما يجوز استعمال ما زاد منه على نصف رأس المال المدفوع لتأمين توزيع أرباح على المساهمين في السنوات التي لا تحقق الشركة فيها أرباحاً صافية

كافية للتوزيع عليهم.

PART EIGHT
DISPUTES

Article 61

Any resolution passed by the General Assembly to release the Board of Directors shall not result in the waiver of the civil liability against the Directors due to the errors committed by them during the performance of their duties. If the action giving rise to the liability was presented to the General Assembly in a report by the Board of Directors or by its auditor and was ratified by the general assembly, civil claims shall be time barred by the expiry of one year from the date of convening that General Assembly. However, if the alleged action constitutes a criminal offence, the proceedings for liability shall not be time barred except by the lapse of the public case.

الباب الثامن
المنازعات

المادة ٦١

لا يترتب على أي قرار يصدر عن الجمعية العمومية بإبراء ذمة مجلس الإدارة سقوط دعوى المسؤولية المدنية ضد أعضاء مجلس الإدارة بسبب الأخطاء التي تقع منهم في تنفيذ مهمتهم. وإذا كان الفعل الموجب للمسؤولية قد عرض على الجمعية العمومية بتقرير من مجلس الإدارة أو مدقق الحسابات وصادقت عليه، فإن دعوى المسؤولية تسقط بمضي سنة من تاريخ انعقاد الجمعية. ومع ذلك، إذا كان الفعل المنسوب إلى أعضاء مجلس الإدارة يكون جريمة جنائية، فلا تسقط دعوى المسؤولية إلا بسقوط الدعوى العمومية.

PART NINE
DISSOLUTION OF THE COMPANY

Article 62

The Company shall be dissolved for any of the following reasons:

- 62.1 Expiry of the Company's term unless it is renewed in accordance with the provisions of these Articles.
- 62.2 Fulfillment of the objectives for which the Company was established.
- 62.3 A Special Resolution to terminate the term of the Company.
- 62.4 Merging the Company with another company in accordance with the provisions Law.
- 62.5 The issuance of a judgement to dissolve the Company.
- 62.6 The depletion of all or most of the Company's assets, making it impossible to beneficially invest the remainder.

الباب التاسع
في حل الشركة وتصفيتها

المادة ٦٢

تحل الشركة لأحد الأسباب التالية:

- ٦٢,١ انتهاء المدة المحددة للشركة ما لم يتم تجديدها وفقاً للأحكام الواردة بهذا النظام الأساسي.
- ٦٢,٢ تحقيق الأغراض التي تأسست الشركة من أجلها.
- ٦٢,٣ صدور قرار خاص من الجمعية العمومية بإنهاء مدة الشركة.
- ٦٢,٤ اندماج الشركة في شركة أخرى وفقاً لأحكام القانون.
- ٦٢,٥ صدور حكم قضائي بحل الشركة.
- ٦٢,٦ هلاك جميع أموال الشركة أو معظمها بحيث يتعذر استثمار الباقي استثماراً مجدداً.

Article 63

If the losses of the Company reach half of its issued share capital, the Board of Directors shall within 30 (thirty) days from the date of disclosure to the Authority of the periodic or annual financial statements invite the General Assembly to take a Special Resolution to dissolve the Company prior to the expiry of its term or to continue to carry out the operations of the Company.

Article 64

At the end of the term of the Company or in case of its dissolution before the expiry of such term, the General Assembly shall, upon recommendation by the Board of Directors, determine the method of liquidation, appoint one or more liquidators and shall specify their duties. The authorities of the Board of Directors shall terminate with the appointment of the liquidator(s). The authorities of the General Assembly shall remain in force for the duration of the liquidation process and shall last until the liquidators are absolved of their obligations.

PART TEN **FINAL PROVISIONS**

Article 65

In the event of contradiction between the provisions of these Articles and the commanding provisions of the Law or resolutions and circulars issued in application thereof, the latter should prevail.

Article 66

Subject to the Authority's approval, the Company may pass a Special Resolution to allocate a percentage of the Company's retained profits to social responsibility. The Company shall disclose on its website whether or not the Company has participated in the social responsibility. The auditor's report and the annual financial statements shall include the beneficials of the Company's contribution in the social responsibility.

Article 67

المادة ٦٣

إذا بلغت خسائر الشركة نصف رأس مالها المصدر وجب على مجلس الإدارة خلال (٣٠) ثلاثين يوماً من تاريخ الإفصاح للهيئة عن القوائم المالية الدورية أو السنوية دعوة الجمعية العمومية للانعقاد لاتخاذ قرار خاص بحل الشركة قبل الأجل المحدد لها أو استمرارها في مباشرة نشاطها.

المادة ٦٤

عند انتهاء مدة الشركة أو حلها قبل الأجل المحدد، تعين الجمعية العمومية، بناءً على توصية من مجلس الإدارة، طريقة التصفية وتعين مصفياً أو أكثر وتحدد سلطاتهم. وتنتهي وكالة مجلس الإدارة بتعيين المصفيين وتبقى سلطة الجمعية العمومية قائمة طوال مدة التصفية إلى أن يتم إخلاء عهدة المصفيين.

الباب العاشر **الأحكام الختامية**

المادة ٦٥

في حال التعارض بين النصوص الواردة بهذا النظام مع أيّاً من الأحكام الآمرة الواردة في القانون أو الأنظمة والقرارات والتعاميم المنفذة له فإن تلك الأحكام هي التي تكون واجبة التطبيق.

المادة ٦٦

يجوز للشركة بعد الحصول على موافقة الهيئة أن تقوم بموجب قرار خاص بتخصيص نسبة من أرباحها المحتجزة للمسؤولية المجتمعية. يجب على الشركة الإفصاح على موقعها الإلكتروني عما إذا كانت الشركة قد شاركت في المسؤولية المجتمعية أم لا. يجب أن يتضمن تقرير المدقق والبيانات المالية السنوية فوائد مساهمة الشركة في المسؤولية المجتمعية.

المادة ٦٧

The Company shall be subject to the resolution concerning Corporate Governance and Institutional Discipline Standards and implementing decisions for the provisions of the Law. The resolution shall be considered as an integral part and supplementary to the Company's Articles of Association.

Article 68

In accordance with the provisions of the Law and its implementing regulations, the Board of Directors, the chief executive officer, the managers and auditors of the Company shall facilitate the periodical inspection carried out by the Authority through its assigned inspectors and provide the required statements and information to them as they deem necessary, and allow them to view the records, documents, business and papers of the Company held by branches and subsidiaries within and outside the State or by the auditors.

Article 69

In case there is any contradiction between the provisions of these Articles in the Arabic and English texts, the Arabic text shall prevail.

Article 70

These Articles of Association shall be deposited and published in accordance with the Law.

يسري على الشركة قرار حوكمة الشركات ومعايير الانضباط المؤسسي والقرارات المنفذة لأحكام القانون، ويعتبر جزءاً لا يتجزأ من النظام الأساسي للشركة ومكملاً له.

المادة ٦٨

مع مراعاة أحكام القانون والقرارات المنفذة له، على مجلس إدارة الشركة والرئيس التنفيذي والمديرين بالشركة ومدققي حساباتها تسهيل أعمال التفتيش الدوري الذي تقوم به الهيئة من خلال المفتشين المكلفين من قبلها وتقديم ما يطلبه المفتشين من بيانات أو معلومات، وكذلك الاطلاع على أعمال الشركة ودفاتها أو أية أوراق أو سجلات لدى فروعها وشركاتها التابعة داخل الدولة وخارجها أو لدى مدقق حساباتها.

المادة ٦٩

عند وجود تعارض بين نصوص المواد باللغتين العربية والإنجليزية، يغلب جانب النص باللغة العربية.

المادة ٧٠

يودع هذا النظام الأساسي وينشر طبقاً للقانون.

ملحق رقم (٣)

الفروع المشاركة لبنوك تلقي الاككتاب

بنك الإمارات دبي الوطني

م	موقع الفرع - المنطقة	الفرع	عنوان الفرع	أوقات عمل الفرع	أوقات استقبال طلبات الاككتاب	اتصل على
1	دبي	فرع المكتب الرئيسي للمجموعة	الطابق الارضي ، المبنى الرئيسي لبنك الامارات دبي الوطني ، شارع بني ياس ، ديرة، دبي	الاثنين إلى الخميس	الاثنين إلى الخميس	٨٠٠٤٧٦٧ 800 IPOS
				(٨ ص - ٣ م)	(٨ ص - ٢ م)	
				الجمعة	الجمعة	
				(٧:٣٠ ص - ١٢:١٥ م)	(٧:٣٠ ص - ١١:١٥ م)	
2	دبي	فرع جميرا	مبنى بنك الإمارات دبي الوطني ، تقاطع طريق الوصل ، أم سقيم ٣ ، جميرا ، دبي ،	الاثنين إلى الخميس	الاثنين إلى الخميس	٨٠٠٤٧٦٧ 800 IPOS
				(٨ ص - ٢ م)	(٨ ص - ١ م)	
				الجمعة	الجمعة	
				(٧:٣٠ ص - ١٢:١٥ م)	(٧:٣٠ ص - ١١:١٥ م)	
				السبت	السبت	
				(٨ ص - ٢ م)	(٨ ص - ١ م)	
3	دبي	فرع القصيص	الطابق الارضي ، فندق حياة الريجنسي ، شارع الكورنيش ، القصيص ، دبي ،	الاثنين إلى الخميس	الاثنين إلى الخميس	٨٠٠٤٧٦٧ 800 IPOS
				(٨ ص - ٢ م)	(٨ ص - ١ م)	
				الجمعة	الجمعة	
				(٧:٣٠ ص - ١٢:١٥ م)	(٧:٣٠ ص - ١١:١٥ م)	

				السبت	السبت	
				(٨ ص - ٢ م)	(٨ ص - ١ م)	
4	أبوظبي	فرع أبوظبي الرئيسي	الطابق الأرضي، بناية النيم، شارع الشيخ خليفة، أبوظبي	الاثنين إلى الخميس	الاثنين إلى الخميس	٨٠٠٤٧٦٧ 800 IPOS
				(٨ ص - ٣ م)	(٨ ص - ٢ م)	
				الجمعة	الجمعة	
				(٧:٣٠ ص - ١٢:١٥ م)	(٧:٣٠ ص - ١١:١٥ م)	
5	أبوظبي	فرع شارع الكترا	شارع زايد الثاني، مقابل مستشفى لايف لاين، أبوظبي	الاثنين إلى الخميس	الاثنين إلى الخميس	٨٠٠٤٧٦٧ 800 IPOS
				(٨ ص - ٨ م)	(٨ ص - ١ م)	
				الجمعة	الجمعة	
				(٧:٣٠ ص - ١٢:١٥ م)	(٧:٣٠ ص - ١١:١٥ م)	
				السبت	السبت	
				(٨ ص - ٨ م)	(٨ ص - ١ م)	
				السبت	السبت	
				(٨ ص - ٢ م)	(٨ ص - ١ م)	
6	العين	فرع العين الرئيسي	شارع الشيخ خليفة بن زايد، (مقابل مستشفى براجيل)، العين	الاثنين إلى الخميس	الاثنين إلى الخميس	٨٠٠٤٧٦٧ 800 IPOS
				(٨ ص - ٢ م)	(٨ ص - ١ م)	
				الجمعة	الجمعة	
				(٧:٣٠ ص - ١٢:١٥ م)	(٧:٣٠ ص - ١١:١٥ م)	
				السبت	السبت	

				(٨ ص - ٢ م)	(٨ ص - ١ م)	
7	الشارقة	فرع الشارقة الرئيسي	الطابق الأرضي ، بناية بنك الإمارات دبي الوطني ، طريق الهجرة ، منطقة القاسمية، الشارقة	الاثنين إلى الخميس	الاثنين إلى الخميس	٨٠٠٤٧٦٧ 800 IPOS
				(٨ ص - ٢ م)	(٨ ص - ١ م)	
				الجمعة	الجمعة	
				(٧:٣٠ ص - ١١:٣٠ م)	(٧:٣٠ ص - ١١:١٥ م)	
				السبت	السبت	
(٨ ص - ٢ م)	(٨ ص - ١ م)					
8	عجمان	فرع عجمان	مبنى بنك الإمارات دبي الوطني، شارع الشيخ راشد بن حميد، الصوان، عجمان	الاثنين إلى الخميس	الاثنين إلى الخميس	٨٠٠٤٧٦٧ 800 IPOS
				(٨ ص - ٢ م)	(٨ ص - ١ م)	
				الجمعة	الجمعة	
				(٧:٣٠ ص - ١٢:١٥ م)	(٧:٣٠ ص - ١١:١٥ م)	
				السبت	السبت	
(٨ ص - ٢ م)	(٨ ص - ١ م)					
9	أم القيوين	فرع أم القيوين	طريق الملك فيصل، الراس ب، أم القيوين، بالقرب من مستشفى أم القيوين، أم القيوين	الاثنين إلى الخميس	الاثنين إلى الخميس	٨٠٠٤٧٦٧ 800 IPOS
				(٨ ص - ٢ م)	(٨ ص - ١ م)	
				الجمعة	الجمعة	
				(٧:٣٠ ص - ١٢:١٥ م)	(٧:٣٠ ص - ١١:١٥ م)	
				السبت	السبت	
(٨ ص - ٢ م)	(٨ ص - ١ م)					
10	الفجيرة	فرع الفجيرة الرئيسي	شارع الشيخ حمد بن عبدالله ، تاون سنتر ٣ ، الفجيرة ، مقابل فندق الديار سيحي، الفجيرة	الاثنين إلى الخميس	الاثنين إلى الخميس	٨٠٠٤٧٦٧ 800 IPOS
				(٨ ص - ٢ م)	(٨ ص - ١ م)	
				الجمعة	الجمعة	

				(٧:٣٠ ص - ١٢:١٥ م)	(٧:٣٠ ص - ١١:١٥ م)	
				السبت	السبت	
				(٨ ص - ٢ م)	(٨ ص - ١ م)	
11	رأس الخيمة	فرع رأس الخيمة الرئيسي	طريق المنتصر، تقاطع شارع المعمورة، رأس الخيمة	الاثنين إلى الخميس	الاثنين إلى الخميس	٨٠٠٤٧٦٧ 800 IPOS
				(٨ ص - ٢ م)	(٨ ص - ١ م)	
				الجمعة	الجمعة	
				(٧:٣٠ ص - ١٢:١٥ م)	(٧:٣٠ ص - ١١:١٥ م)	
				السبت	السبت	
				(٨ ص - ٢ م)	(٨ ص - ١ م)	

مصرف الإمارات الإسلامي

S.No	اسم الفرع	منطقة تواجد الفرع	مواعيد العملاء	مواعيد الاككتاب	عنوان الفرع	رقم التواصل
1	فرع الضيافة	دبي	الاثنين إلى السبت (8am - 2pm) الجمعة (8am - 12.30pm)	الاثنين إلى السبت (8am - 1pm) الجمعة (8am - 11.30am)	بردي - شارع الضيافة. مقابل مركز ديون	٨٠٠٤٧٦٧ 800 IPOS
2	فرع مدينة دبي الطبية	دبي	الاثنين إلى الخميس (8am - 4pm) الجمعة (8 - 12.30pm & 2pm - 4pm)	الاثنين إلى الخميس (8am - 1pm) الجمعة (8am - 11.30am)	مدينة دبي الطبية، مبنى ١٦	٨٠٠٤٧٦٧ 800 IPOS

3	فرع شارع الوصل	دبي	الإثنين إلى السبت (am - 8pm) الجمعة am - ٨) (12.30pm	الإثنين إلى السبت (am - 1pm) الجمعة am - ٨) (11.30am	مجمع الفردوس، مبنى ٤، مدخل G، الطابق الأول	٨٠٠٤٧٦٧ 800 IPOS
4	فرع ابن بطوطة مول	دبي	الإثنين إلى السبت am - ١٠) (10pm الجمعة pm - ٣) (10pm	الإثنين إلى السبت am - ١٠) (2pm الجمعة (مغلق)	متجر رقم ١٤٣ A - ردهة الصين، ردهة ابن بطوطة	٨٠٠٤٧٦٧ 800 IPOS
5	فرع جبل علي	دبي	الإثنين إلى الخميس (am - 3pm) الجمعة am - ٨) & 12.30pm (pm - 3pm)	الإثنين إلى الخميس (am - 1pm) الجمعة am - ٨) (11.30am	مجمع البنوك، البوابة الرئيسية للمنطقة الحرة بجبل علي	٨٠٠٤٧٦٧ 800 IPOS
6	فرع ند الحمر	ديرة	الإثنين إلى السبت (am - 2pm) الجمعة am - ٨) (12.30pm	الإثنين إلى السبت (am - 1pm) الجمعة am - ٨) (11.30am	مبنى نادي بالرميثة، معرض رقم S-8 و S-9، منطقة ند الحمر، شارع الرباط	٨٠٠٤٧٦٧ 800 IPOS
7	فرع الطوار	ديرة	الإثنين إلى السبت (am - 2pm) الجمعة am - ٨) (12.30pm	الإثنين إلى السبت (am - 1pm) الجمعة am - ٨) (11.30am	شارع النهدة، بجانب مركز الطوار	٨٠٠٤٧٦٧ 800 IPOS
8	فرع الورقاء مول	ديرة	الإثنين إلى السبت (am - 9pm) الجمعة	الإثنين إلى السبت (am - 1pm) الجمعة (مغلق)	الورقاء مول، الورقاء ٤، طريق شارع طرابلس، بجانب حديقة مشرف	٨٠٠٤٧٦٧ 800 IPOS

			pm - ٣) (10pm			
9	فرع حلوان	الشارقة	الإثنين إلى السبت (am - 8pm٨) الجمعة am - ٨) 11.30am	الإثنين إلى السبت (am - 1pm٨) الجمعة am - ٨) (10.30am	شارع واسط، مبنى الشيخ عصام، الطابق الأرضي، حلوان	٨٠٠٤٧٦٧ 800 IPOS
10	فرع الرحمانية مول	الشارقة	الإثنين إلى السبت (am - 9pm٩) الجمعة (pm - 9pm٣)	الإثنين إلى السبت (am - 1pm٩) الجمعة (مغلق)	الرحمانية مول، الطابق الأرضي، بجانب محل الأطفال (بيبي شوب)	٨٠٠٤٧٦٧ 800 IPOS
11	فرع عجمان خليفة بن زايد	عجمان	الإثنين إلى السبت (am - 2pm٨) الجمعة am - ٨) (12.30pm	الإثنين إلى السبت (am - 1pm٨) الجمعة am - ٨) (11.30am	شارع الشيخ خليفة بن زايد، أقرب المعالم: بجانب مخبز ربيع لبنان	٨٠٠٤٧٦٧ 800 IPOS
12	فرع رأس الخيمة	رأس الخيمة	الإثنين إلى السبت (am - 8pm٨) الجمعة am - ٨) (12.30pm	الإثنين إلى السبت (am - 1pm٨) الجمعة am - ٨) (11.30am	برج الإمارات الإسلامي، الطابق الأرضي، شارع المنتصر - منطقة النخيل	٨٠٠٤٧٦٧ 800 IPOS
13	فرع الفجيرة	الفجيرة	الإثنين إلى السبت (am - 2pm٨) الجمعة am - ٨) (12.30pm	الإثنين إلى السبت (am - 1pm٨) الجمعة am - ٨) (11.30am	بجوار شويترام، شارع الشيخ حمد بن عبدالله	٨٠٠٤٧٦٧ 800 IPOS
14	فرع مدينة خليفة	أبو ظبي	الإثنين إلى السبت (am - 8pm٨) الجمعة	الإثنين إلى السبت (am - 1pm٨) الجمعة	فيلا رقم ١٠٤، قطعة SE-02، مدينة خليفة (أ)	٨٠٠٤٧٦٧ 800 IPOS

			am - ٨) (12.30pm	am - ٨) (11.30am		
15	فرع أبو ظبي الرئيسي	أبو ظبي	الإثنين إلى السبت (am - 2pm٨) الجمعة am - ٨) (12.30pm	الإثنين إلى السبت (am - 1pm٨) الجمعة am - ٨) (11.30am	منطقة كورنيش الخالدية، وايف تاوير	TBD
16	فرع العين الرئيسي	العين	الإثنين إلى السبت (am - 2pm٨) الجمعة am - ٨) (12.30pm	الإثنين إلى السبت (am - 1pm٨) الجمعة am - ٨) (11.30am	شارع الجوازات، بالقرب من مسجد الشيخة سلامة	TBD

مصرف أبوظبي الإسلامي

#	أسم الفرع	منطقة تواجد الفرع	مواعيد العملاء (إلى من الاثنين إلى السبت)	مواعيد العملاء (الجمعة)	مواعيد الاككتاب (إلى السبت من الاثنين)	مواعيد الاككتاب (الجمعة)	عنوان الفرع
1	فرع البطين	أبو ظبي	من الساعة الثامنة صباحاً إلى الثانية ظهراً	من الساعة الثامنة صباحاً إلى الثانية عشر ظهراً	من الساعة التاسعة صباحاً وحتى الساعة الواحدة ظهراً	من الساعة الثامنة صباحاً إلى الحادية عشر صباحاً	أبو ظبي - البطين شارع الملك عبدالله بن عبدالعزيز آل سعود - بجانب البنك المركزي
2	فرع النجدة	أبو ظبي	من الساعة الثامنة صباحاً إلى الثانية ظهراً	من الساعة الثامنة صباحاً إلى الثانية عشر ظهراً	من الساعة التاسعة صباحاً وحتى الساعة الواحدة ظهراً	من الساعة الثامنة صباحاً إلى الحادية عشر صباحاً	بجانب الماربه مول (تقاطع شارع النجدة وشارع حمدان)
3	فرع القيادة العامة لشرطة ابو ظبي	أبو ظبي	من الساعة الثامنة صباحاً إلى الثانية ظهراً	من الساعة الثامنة صباحاً إلى الثانية عشر ظهراً	من الساعة التاسعة صباحاً وحتى الساعة الواحدة ظهراً	من الساعة الثامنة صباحاً إلى الحادية عشر صباحاً	فرع القيادة العامة لشرطة ابو ظبي (الفرع الرئيسي) - شارع السعادة مقابل جامعة الشيخ خليفة

4	فرع الشيخ زايد الرئيسي	أبو ظبي	من الساعة الثامنة صباحاً إلى الثانية ظهراً	من الساعة الثامنة صباحاً إلى الثانية عشر ظهراً	من الساعة التاسعة صباحاً وحتى الساعة الواحدة ظهراً	من الساعة الثامنة صباحاً إلى الحادية عشر صباحاً	شارع الشيخ راشد بن سعيد (شارع المطار قديماً) - مقابل فندق جراند هيلتون كايبتل
5	فرع دائرة القضاء أبو ظبي	أبو ظبي	من الساعة الثامنة صباحاً إلى الثانية ظهراً	من الساعة الثامنة صباحاً إلى الثانية عشر ظهراً	من الساعة التاسعة صباحاً وحتى الساعة الواحدة ظهراً	من الساعة الثامنة صباحاً إلى الحادية عشر صباحاً	شارع الخليج العربي - مبنى دائرة القضاء - الطابق الأرضي (GR-A-051)
6	فرع مجمع الشيخ خليفة للطاقة	أبو ظبي	من الساعة الثامنة صباحاً إلى الثالثة ظهراً	من الساعة الثامنة صباحاً إلى الثانية عشر ظهراً	من الساعة التاسعة صباحاً وحتى الساعة الواحدة ظهراً	من الساعة الثامنة صباحاً إلى الحادية عشر صباحاً	مبنى مجمع الشيخ خليفة للطاقة - شارع الكورنيش
7	فرع المارينا مول	أبو ظبي	من الساعة العاشرة صباحاً إلى العاشرة مساءً	من الساعة الرابعة مساءً إلى العاشرة مساءً	من الساعة العاشرة صباحاً إلى الثانية ظهراً من الساعة الرابعة عصراً وحتى الساعة التاسعة مساءً	من الساعة الرابعة مساءً إلى التاسعة مساءً	شارع الكورنيش - مارينا مول - الطابق الأول بجانب باس للعطور
8	فرع النايشن تاورز	أبو ظبي	من الساعة العاشرة صباحاً إلى العاشرة مساءً	من الساعة الرابعة مساءً إلى العاشرة مساءً	من الساعة العاشرة صباحاً إلى الثانية ظهراً من الساعة الرابعة عصراً وحتى الساعة التاسعة مساءً	من الساعة الرابعة مساءً إلى التاسعة مساءً	شارع الكورنيش - نايشن تاورز مول - الدور الأول
9	فرع بني ياس	أبو ظبي	من الساعة الثامنة صباحاً إلى الثانية ظهراً	من الساعة الثامنة صباحاً إلى الثانية عشر ظهراً	من الساعة التاسعة صباحاً وحتى الساعة الواحدة ظهراً	من الساعة الثامنة صباحاً إلى الحادية عشر صباحاً	شارع المفرق - دبي، مقابل مستشفى المفرق - بني ياس
10	فرع مصفح	أبو ظبي	من الساعة الثامنة صباحاً إلى الثانية ظهراً	من الساعة الثامنة صباحاً إلى الثانية عشر ظهراً	من الساعة التاسعة صباحاً وحتى الساعة الواحدة ظهراً	من الساعة الثامنة صباحاً إلى الحادية عشر صباحاً	منطقة مصفح الصناعية - منطقة ٩
11	فرع خليفة أ	أبو ظبي	من الساعة الثامنة صباحاً إلى الثانية ظهراً	من الساعة الثامنة صباحاً إلى الثانية عشر ظهراً	من الساعة التاسعة صباحاً وحتى الساعة الواحدة ظهراً	من الساعة الثامنة صباحاً إلى الحادية عشر صباحاً	منطقة مدينة خليفة أ - شارع رقم ١٦ / ٢١ الجنوب الشرقي
12	فرع الشهامة	أبو ظبي	من الساعة الثامنة صباحاً إلى الثانية ظهراً	من الساعة الثامنة صباحاً إلى الثانية عشر ظهراً	من الساعة التاسعة صباحاً وحتى الساعة الواحدة ظهراً	من الساعة الثامنة صباحاً إلى الحادية عشر صباحاً	منطقة الشهامة القديمة بجانب مركز الشرطة

1 3	فرع السلع	أبوظبي المنقطة الغربية	من الساعة الثامنة صباحاً إلى الثانية ظهراً	من الساعة الثامنة صباحاً إلى الثانية عشر ظهراً	من الساعة التاسعة صباحاً وحتى الساعة الواحدة ظهراً	من الساعة الثامنة صباحاً إلى الحادي عشر صباحاً	منطقة السلع، مقابل مدرسة الأريج
1 4	فرع مدينة زايد	أبوظبي المنقطة الغربية	من الساعة الثامنة صباحاً إلى الثانية ظهراً	من الساعة الثامنة صباحاً إلى الثانية عشر ظهراً	من الساعة التاسعة صباحاً وحتى الساعة الواحدة ظهراً	من الساعة الثامنة صباحاً إلى الحادي عشر صباحاً	مدينة زايد، المنطقة الغربية
1 5	فرع غياثي	أبوظبي المنقطة الغربية	من الساعة الثامنة صباحاً إلى الثانية ظهراً	من الساعة الثامنة صباحاً إلى الثانية عشر ظهراً	من الساعة التاسعة صباحاً وحتى الساعة الواحدة ظهراً	من الساعة الثامنة صباحاً إلى الحادي عشر صباحاً	منطقة غياثي، المنقطة الغربية
1 6	فرع المرفأ	أبوظبي المنقطة الغربية	من الساعة الثامنة صباحاً إلى الثانية ظهراً	من الساعة الثامنة صباحاً إلى الثانية عشر ظهراً	من الساعة التاسعة صباحاً وحتى الساعة الواحدة ظهراً	من الساعة الثامنة صباحاً إلى الحادي عشر صباحاً	منطقة المرفأ، المنقطة الغربية
1 7	فرع الرويس مول	أبوظبي المنقطة الغربية	من الساعة العاشرة صباحاً إلى العاشرة مساءً	من الساعة الرابعة مساءً إلى العاشرة مساءً	من الساعة العاشرة صباحاً إلى الثانية ظهراً من الساعة الرابعة عصراً وحتى الساعة التاسعة مساءً	من الساعة الرابعة مساءً إلى التاسعة مساءً	مركز الرويس التجاري - الدور الأول، منطقة الرويس
1 8	فرع البوادي مول	العين	من الساعة العاشرة صباحاً إلى الثالثة و النصف ظهراً من الساعة الرابعة عصراً وحتى الساعة التاسعة مساءً	من الساعة الرابعة مساءً إلى العاشرة مساءً	من الساعة العاشرة صباحاً إلى الثانية ظهراً من الساعة الرابعة عصراً وحتى الساعة التاسعة مساءً	من الساعة الرابعة مساءً إلى التاسعة مساءً	مدينة العين، منطقة مزيد - مركز البوادي التجاري، الدور الأرضي
1 9	فرع العين الرئيسي	العين	من الساعة الثامنة صباحاً إلى الثانية ظهراً	من الساعة الثامنة صباحاً إلى الثانية عشر ظهراً	من الساعة التاسعة صباحاً وحتى الساعة الواحدة ظهراً	من الساعة الثامنة صباحاً إلى الحادي عشر صباحاً	مدينة العين، المنطقة الوسطى - شارع الشيخ زايد بن سلطان بجانب برج الساعة
2 0	فرع البحر	العين	من الساعة الثامنة صباحاً إلى الثانية ظهراً	من الساعة الثامنة صباحاً إلى الثانية عشر ظهراً	من الساعة التاسعة صباحاً وحتى الساعة الواحدة ظهراً	من الساعة الثامنة صباحاً إلى الحادي عشر صباحاً	مدينة العين - شارع البحر الرئيسي
2 1	فرع القصيص	دبي	من الساعة الثامنة صباحاً إلى الثانية ظهراً	من الساعة الثامنة صباحاً إلى الثانية عشر ظهراً	من الساعة التاسعة صباحاً وحتى الساعة الواحدة ظهراً	من الساعة الثامنة صباحاً إلى الحادي عشر صباحاً	منطقة القصيص - بنايه الوصل

2	2	من الساعة الثامنة صباحاً إلى الثانية ظهراً	من الساعة الثامنة صباحاً إلى الثانية عشر ظهراً	من الساعة التاسعة صباحاً وحتى الساعة الواحدة ظهراً	من الساعة الثامنة صباحاً إلى الحادية عشر صباحاً	منطقة الجميرا - شارع شاطئ الجميرا
2	3	من الساعة العاشرة صباحاً إلى الخامسة مساءً	من الساعة الرابعة مساءً إلى العاشرة مساءً	من الساعة الحادية عشر صباحاً إلى الرابعة مساءً	من الساعة الثالثة مساءً إلى التاسعة مساءً	ند الشبا مول - أفنيوز مول - دبي
2	4	من الساعة الثامنة صباحاً إلى الثانية ظهراً	من الساعة الثامنة صباحاً إلى الثانية عشر ظهراً	من الساعة التاسعة صباحاً وحتى الساعة الواحدة ظهراً	من الساعة الثامنة صباحاً إلى الحادية عشر صباحاً	شارع الشيخ زايد - مبني الإمارات أيتيريوم
2	5	من الساعة الثامنة صباحاً إلى الثانية ظهراً	من الساعة الثامنة صباحاً إلى الثانية عشر ظهراً	من الساعة التاسعة صباحاً وحتى الساعة الواحدة ظهراً	من الساعة الثامنة صباحاً إلى الحادية عشر صباحاً	مدينة دبي للإنترنت - مبني أرنكو
2	6	من الساعة الثامنة صباحاً إلى الثانية ظهراً	من الساعة الثامنة صباحاً إلى الثانية عشر ظهراً	من الساعة التاسعة صباحاً وحتى الساعة الواحدة ظهراً	من الساعة الثامنة صباحاً إلى الحادية عشر صباحاً	شارع الشيخ حمد بن عبد الله
2	7	من الساعة الثامنة صباحاً إلى الثانية ظهراً	من الساعة الثامنة صباحاً إلى الثانية عشر ظهراً	من الساعة التاسعة صباحاً وحتى الساعة الواحدة ظهراً	من الساعة الثامنة صباحاً إلى الحادية عشر صباحاً	مقابل مركز المنار التجاري، شارع المنتصر
2	8	من الساعة الثامنة صباحاً إلى الثانية ظهراً	من الساعة الثامنة صباحاً إلى الثانية عشر ظهراً	من الساعة التاسعة صباحاً وحتى الساعة الواحدة ظهراً	من الساعة الثامنة صباحاً إلى الحادية عشر صباحاً	شارع الشيخ زايد مقابل شرطة دبا - الفجيرة
2	9	من الساعة الثامنة صباحاً إلى الثانية ظهراً	من الساعة الثامنة صباحاً إلى الثانية عشر ظهراً	من الساعة التاسعة صباحاً وحتى الساعة الواحدة ظهراً	من الساعة الثامنة صباحاً إلى الحادية عشر صباحاً	شارع الوحدة - بناية خميس خلفان الزحمي , بلوك ١٩
3	0	من الساعة الثامنة صباحاً إلى الثانية ظهراً	من الساعة الثامنة صباحاً إلى الثانية عشر ظهراً	من الساعة التاسعة صباحاً وحتى الساعة الواحدة ظهراً	من الساعة الثامنة صباحاً إلى الحادية عشر صباحاً	الزيد أكسبو سنتر
3	1	من الساعة الثامنة صباحاً إلى الثانية ظهراً	من الساعة الثامنة صباحاً إلى الثانية عشر ظهراً	من الساعة التاسعة صباحاً وحتى الساعة الواحدة ظهراً	من الساعة الثامنة صباحاً إلى الحادية عشر صباحاً	شارع الكورنيش , منطقة البنوك
3	2	من الساعة الثامنة صباحاً إلى الثانية ظهراً	من الساعة الثامنة صباحاً إلى الثانية عشر ظهراً	من الساعة التاسعة صباحاً وحتى الساعة الواحدة ظهراً	من الساعة الثامنة صباحاً إلى الحادية عشر صباحاً	شارع الملك فيصل - مقابل مركز أم القيوين التجاري

3 3	فرع الشارقة الرئيسي	الشارقة و الإمارات الشمالية	من الساعة الثامنة صباحاً إلى الثانية ظهراً	من الساعة الثامنة صباحاً إلى الثانية عشر ظهراً	من الساعة التاسعة صباحاً وحتى الساعة الواحدة ظهراً	من الساعة الثامنة صباحاً إلى الحادية عشر صباحاً	منطقة المصلى - مقابل مبنى الاتصالات
3 4	فرع الرحمانية مول	الشارقة و الإمارات الشمالية	من الساعة العاشرة صباحاً إلى العاشرة مساءً	من الساعة الرابعة مساءً إلى العاشرة مساءً	من الساعة العاشرة صباحاً إلى الثانية ظهراً من الساعة الرابعة عصرًا وحتى الساعة التاسعة مساءً	من الساعة الرابعة مساءً إلى التاسعة مساءً	مركز الرحمانية التجاري - الطابق الأول
3 5	فرع زوايا ووك	الشارقة و الإمارات الشمالية	من الساعة الثامنة صباحاً إلى الثامنة مساءً	من الساعة الثامنة صباحاً إلى الثانية عشر ظهراً	من الساعة التاسعة صباحاً إلى الثانية ظهراً من الساعة الثالثة عصرًا وحتى الساعة السابعة مساءً	من الساعة الثامنة صباحاً إلى الحادية عشر صباحاً	منطقة زوايا ووك

ملحق رقم (٤)

بيان استثمارات الشركة في الشركات التابعة

النسبة المئوية لمصلحة الانتفاع التي تحتفظ بها الشركة	بلد التأسيس والمكتب المسجل (ملاحظة: سيتم تحديث المكتب المسجل لجميع الشركات التابعة لاحقاً)	الاسم
100%	دبي، الإمارات العربية المتحدة.	تعليم ذ.م.م.
100%	دبي، الإمارات العربية المتحدة.	تعليم للإدارة ذ.م.م.
100%	ابوظبي، الإمارات العربية المتحدة	تعليم اس بي في ليمتد
100%	ابوظبي، الإمارات العربية المتحدة	تعليم القابضة - شركة الشخص الواحد ذ.م.م.
100%	منطقة جبل علي الحرة، دبي الإمارات العربية المتحدة	مدارس مانجمنت ليمتد
100%	منطقة جبل علي الحرة، دبي الإمارات العربية المتحدة	مدارس اوبريشنز ليمتد

ملحق رقم (٥)

الهيكل التنظيمي لتعليم القابضة

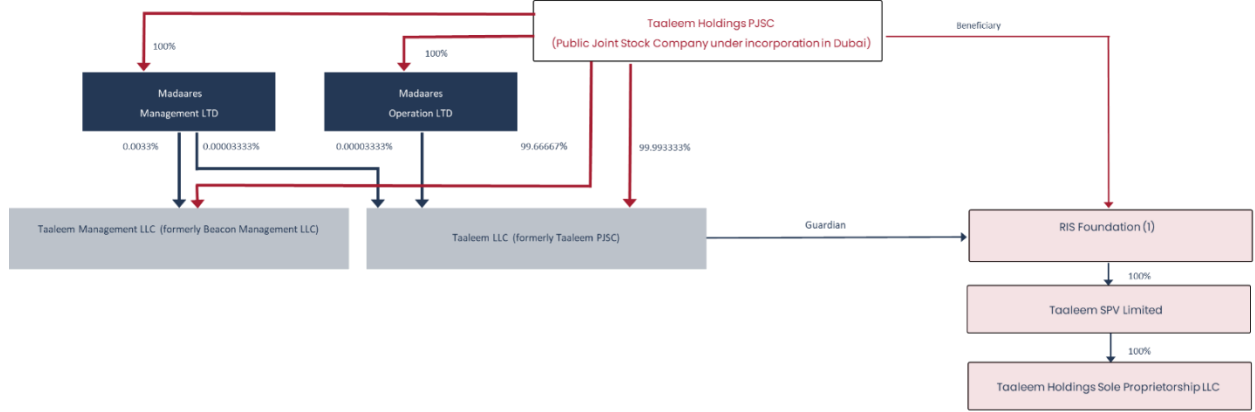

(١) تم الانتهاء من تأسيس مؤسسة مدرسة الراحة الدولية بينما لا يزال جاري نقل الحصص من عادل الزعوني وعبد الله المزروعى إلى مؤسسة مدرسة الراحة الدولية.

ملحق رقم (٦)

قائمة بالمؤسسين وبياناتهم

1	National Bonds Corporation PJSC	172,800,135	172,800,135	23.04%	UAE
2	Al Mal Direct Equity II Limited	136,373,465	136,373,465	18.18%	UAE
3	Al Mal Capital (P.S.C.)	76,267,480	76,267,480	10.17%	UAE
4	Investment Trading Group LLC	72,494,720	72,494,720	9.67%	UAE
5	Ahmad Saad Fawzi Al Khayyat	62,920,000	62,920,000	8.39%	UAE
6	Emirates Islamic Bank	50,000,000	50,000,000	6.67%	UAE
7	Brightsun Education Company Limited	35,840,000	35,840,000	4.78%	Cayman
8	Ziad Jameel Azzam	17,000,000	17,000,000	2.27%	UAE
9	Waleed Ahmed Salem Khalifa Al Mokarrab Al Muhairi	15,211,200	15,211,200	2.03%	UAE
10	Adel Mohamed Saleh Al Zarouni	10,100,000	10,100,000	1.35%	UAE
11	Al Saud Company Ltd.	10,000,000	10,000,000	1.33%	UAE
12	H. E. Mohammad Ibrahim Abdul Rahman Al Shaibani	10,000,000	10,000,000	1.33%	UAE
13	Helal Saeed Salem Saeed Khalfan Almarri	9,999,997	9,999,997	1.33%	UAE
14	Hassan Mohammad Hassan Bin Al Shaikh	8,150,000	8,150,000	1.09%	UAE
15	Rashed H. Al Mazroei Real Estate One Person Company LLC	5,250,000	5,250,000	0.70%	UAE
16	Sufian Ali Saeed Bin Suloom	5,000,000	5,000,000	0.67%	UAE
17	Ahmad Abdul Malik Mohammad Ahli	4,674,000	4,674,000	0.62%	UAE
18	V Link Management DMCC	3,940,000	3,940,000	0.53%	American
19	Advanced Educational Company	3,370,000	3,370,000	0.45%	Saudi
20	Abdul Rahim Ahmad Abdulla Mardas	2,200,000	2,200,000	0.29%	UAE
21	Ahmad Hassan Mohammad Bin Al Shaikh	2,000,000	2,000,000	0.27%	UAE
22	Kanhaiya Lal Rathi	2,000,000	2,000,000	0.27%	Indian
23	Abdulmagied Ahmed Seddiqi	2,000,000	2,000,000	0.27%	UAE
24	Hamad Sultan Al Owais	2,000,000	2,000,000	0.27%	UAE
25	Nasser Sultan Ahmad Mohammed Lootah	2,000,000	2,000,000	0.27%	UAE
26	Aqil Abdulla Mohammad Falaknaz	1,500,000	1,500,000	0.20%	UAE
27	Dr. Mohamed Mustapha Khemira	1,425,000	1,425,000	0.19%	Canada
28	Ahmad Mohd. AbdulRahman Al Ashram Al Falasi	1,100,000	1,100,000	0.15%	UAE
29	H. E. Mohammed Omar Ali Bin Haider	1,000,000	1,000,000	0.13%	UAE
30	Jamal Saeed Juma Bin Ghalaita	1,000,000	1,000,000	0.13%	UAE
31	Shaikh Musallam Salem Musallam Bin Ham Al Ameri	1,000,000	1,000,000	0.13%	UAE
32	Khalifa Hassan Abdulla Al Daboos	1,000,000	1,000,000	0.13%	UAE
33	Magna Investment LLC	1,000,000	1,000,000	0.13%	UAE
34	Omar Mohd. Omar Bin Haider	1,000,000	1,000,000	0.13%	UAE
35	Jamal Salim Mohamed Noor Al Qiwani	700,000	700,000	0.09%	UAE
36	Mohammad Saleh Mohammad Bin Lahej	659,092	659,092	0.09%	UAE
37	Ibrahim Fayez Humaid Al Shamsi	600,000	600,000	0.08%	UAE
38	Khalid Mohd. AbdulRehman Al Ashram	600,000	600,000	0.08%	UAE
39	Hesham Abdulla Qassim Qassimi	500,000	500,000	0.07%	UAE
40	H. E. Ahmed Saif A. Al Dhabea Al Darmaki	500,000	500,000	0.07%	UAE
41	Ahmad Ali Khalifa Bin Ghalaita	500,000	500,000	0.07%	UAE
42	Saleh Saeed Ahmad Lootah	500,000	500,000	0.07%	UAE
43	Adil Abdulla Mohamed Falaknaz	500,000	500,000	0.07%	UAE
44	Qasim Ibrahim Ahmed Seddiqi	500,000	500,000	0.07%	UAE
45	Mohammed Abdulla Mohammed Falaknaz	500,000	500,000	0.07%	UAE
46	Yousuf Bakhit Mohammad Abdulla	500,000	500,000	0.07%	UAE
47	Abdulla Abdulrazaq Abdulla AbdulRaheem Al Nedhar	500,000	500,000	0.07%	UAE
48	Tarek Mohd. AbdulRahman Al Ashram	500,000	500,000	0.07%	UAE
49	Saeed Mohd. Abdulaziz Almulla	500,000	500,000	0.07%	UAE
50	Abubaker Omar Abdulla Bal Faqaeeh	500,000	500,000	0.07%	UAE
51	Khalid Rashid Thani Al Thani	500,000	500,000	0.07%	UAE
52	Saif Mohd. Saif Bukhazemya Al Suwaidi	400,000	400,000	0.05%	UAE
53	Hamad Mubarak Mohd. Buamim	400,000	400,000	0.05%	UAE
54	Samir Hussain Hamdan Sajwani	350,000	350,000	0.05%	UAE

55	Ahmed Hajji Abd Alrasoul Aleidi	337,000	337,000	0.04%	Kuwait
56	Orient Education Services Co.	337,000	337,000	0.04%	Kuwait
57	Salim Mohamed Noor Al Qiwani	300000	300000	0.04%	UAE
58	Edris Mohamed Taher Mohamed Wali	300,000	300,000	0.04%	UAE
59	Abdul Rahman Mohd. Aqil Ali Al Zarooni	300,000	300,000	0.04%	UAE
60	Khalid Mohammad Dhahi Saeed Al Muhairi	285,715	285,715	0.04%	UAE
61	Saeed Mohamad Dhahi Saeed Al Muhairi	285,714	285,714	0.04%	UAE
62	Dhahi Mohammad Dhahi Saeed Al Muhairi	285,714	285,714	0.04%	UAE
63	Ahmad Humaid Essa Lootah	250,000	250,000	0.03%	UAE
64	Arif Sultan Ahmed Lootah	250,000	250,000	0.03%	UAE
65	Ahmed Mohd. Saif Bukhazemya Al Suwaidi	250,000	250,000	0.03%	UAE
66	Ali Mohamed Obaid Mohamed Metairy	250,000	250,000	0.03%	UAE
67	Faisal Aqil Mohd. Noor Al Bastaki	250,000	250,000	0.03%	UAE
68	Mugheer Khamis Mugheer Jaber Ali Al Khaili	250,000	250,000	0.03%	UAE
69	Abdulla Ibrahim Saeed Lootah	250,000	250,000	0.03%	UAE
70	Fras Afif Asad Al Shami	250,000	250,000	0.03%	UAE
71	Megdad Yousef Al Shaikh A. Abdul Aziz Al Mubarak	250,000	250,000	0.03%	UAE
72	Salah Abdelkerim Abdellah Al Hamadani	250,000	250,000	0.03%	UAE
73	Mohamed Ameen Hasan Mohamed Mubasheri Al Marzooqi	250,000	250,000	0.03%	UAE
74	Ruqaia AbdulQader AbdulWahab Al Madani	250,000	250,000	0.03%	UAE
75	Saed Mohamed Mohamed Al Awadi	250,000	250,000	0.03%	UAE
76	Umair Zulfiqar Nizami	250,000	250,000	0.03%	Pakistan
77	Abdulla Mohd. Aqil Ali Al Zarooni	200,000	200,000	0.03%	UAE
78	Jamal Saleh Mohammad Bin Lahej	159,092	159,092	0.02%	UAE
79	Alya Mohammad Dhahi Al Muhairi	142,858	142,858	0.02%	UAE
80	Fatima Mohammad Dhahi Al Muhairi	142,857	142,857	0.02%	UAE
81	Hamda Mohammad Dhahi Al Muhairi	142,857	142,857	0.02%	UAE
82	Amna Mohammad Dhahi Al Muhairi	142,857	142,857	0.02%	UAE
83	Mariam Mohammad Dhahi Al Muhairi	142,857	142,857	0.02%	UAE
84	Hessa Mohammad Dhahi Al Muhairi	142,857	142,857	0.02%	UAE
85	Hind Mohammad Dhahi Al Muhairi	142,857	142,857	0.02%	UAE
86	Amal Mohammad Dhahi Al Muhairi	142,857	142,857	0.02%	UAE
87	Khadija Ahmad Mohammad	125,001	125,001	0.02%	UAE
88	Fatma Saleh Mohammed Bin Lahej	79,545	79,545	0.01%	UAE
89	Ayesha Saleh Mohammad Bin Lahej	79,545	79,545	0.01%	UAE
90	Amna Saleh Mohammed Bin Lahej	79,545	79,545	0.01%	UAE
91	Hamda Saleh Mohammed Bin Lahej	79,545	79,545	0.01%	UAE
92	Salma Saleh Mohammed Bin Lahej	79,545	79,545	0.01%	UAE
93	Hend Saleh Mohammed Bin Lahej	79,545	79,545	0.01%	UAE
94	Asma Saleh Mohammed Bin Lahej	79,545	79,545	0.01%	UAE
95	Nasser Mohammed Abdulla Al Abdool	50000	50,000.00	0.01%	UAE
96	Amer Saad M F Al Khayyat	10,000	10,000.00	0.00%	Jordan
96	Madaares Management Limited	1	1	0.00%	UAE
97	Madaares Operations Limited	1	1	0.00%	UAE
98	Madaares Investments LLC	1	1	0.00%	UAE
		750,000,000	750,000,000	100.00%	