



# تقرير حياه المتكامل 2025



نمكّن المستقبل

شركة حياة للتأمين ش.م.ع

البيانات المالية

٣١ ديسمبر ٢٠٢٥

عنوان المقر الرئيسي:

شركة حياة للتأمين ش.م.ع

ص.ب: ٦٣٣٢٣

أبوظبي

الإمارات العربية المتحدة

شركة حياه للتأمين ش.م.ع

البيانات المالية

الصفحة

المحتويات

١	تقرير رئيس مجلس الإدارة
٢	تقرير مدقق الحسابات المستقل
٧	بيان المركز المالي
٨	بيان الأرباح أو الخسائر
٩	بيان الدخل الشامل الآخر
١٠	بيان التغيرات في حقوق ملكية المساهمين
١١	بيان التدفقات النقدية
١٣	إيضاحات حول البيانات المالية



## تقرير رئيس مجلس الإدارة

السادة المساهمون الكرام،

بالنيابة عن مجلس إدارة شركة حياه للتأمين ش.م.ع، يسرني أن أقدم لكم تقريرنا السنوي للسنة المنتهية في 31 ديسمبر 2025. كان عام 2025 عامًا للترسيخ وبناء القدرات للشركة. وبينما بلغ صافي الربح 1.7 مليون درهم إماراتي مقارنةً بـ 4.6 مليون درهم إماراتي في العام السابق، فإن الأداء الأساسي يعكس تقدمًا ملموسًا في توسيع أعمالنا وتعزيز أسسنا التشغيلية. ارتفعت إيرادات التأمين إلى 127.5 مليون درهم إماراتي مقارنةً بـ 94.2 مليون درهم إماراتي في عام 2024، بينما تحسنت نتائج خدمات التأمين لتصل إلى 7.5 مليون درهم إماراتي. وفي الوقت نفسه، عززت الشركة ميزانيتها العمومية بشكل ملحوظ، حيث ارتفع إجمالي الأصول إلى 279.8 مليون درهم إماراتي.

### الحوكمة والانضباط المؤسسي

واصل مجلس الإدارة إعطاء الأولوية للحوكمة الرشيدة والانضباط المؤسسي باعتبارهما ركيزتين أساسيتين لاستراتيجية الشركة. خلال العام، عززنا أطر الحوكمة لدينا، وحسنا عمليات إدارة المخاطر، وعززنا أنظمة الامتثال والرقابة الداخلية. تهدف هذه الجهود إلى ضمان عمل الشركة وفقاً لأعلى معايير الشفافية والمساءلة والامتثال للوائح. من خلال ترسيخ عمليات مؤسسية أكثر فعالية وانضباط حوكمة قوي في جميع أنحاء المؤسسة، نبني منصة مرنة قادرة على دعم النمو المستدام.

### الخطوات المستقبلية

بالنظر إلى المستقبل، تواصل الشركة تركيزها على التوسع المدروس مع الاستمرار في تعزيز قدراتها الداخلية ومنصتها التشغيلية. وتشمل أولوياتنا الاستراتيجية تطوير قدراتنا الرقمية ومنصات خدمة العملاء، وتعزيز التشغيل آلي والكفاءة التشغيلية، وبناء نموذج تشغيلي أكثر قابلية للتوسع ومدعوماً بالتكنولوجيا.

نؤمن بأن هذه المبادرات ستمكّن الشركة من تحسين الربحية، ودعم النمو المستدام، وتحقيق قيمة طويلة الأجل لمساهميننا.

### شكر وتقدير

أود أن أتقدم بجزيل الشكر والامتنان لحكام دولة الإمارات العربية المتحدة على قيادتهم الرشيدة ودعمهم المتواصل. كما نتوجه بالشكر إلى هيئة أسواق المال والمصرف المركزي لدولة الإمارات العربية المتحدة على توجيهاهم وإشرافهم القيمين.

بالإضافة إلى ذلك، أود أن أشيد بجهود فريق الإدارة والموظفين على عملهم الدؤوب وتفانيهم والتزامهم طوال العام.

وأخيراً، أتوجه بالشكر الجزيل لمساهميننا الكرام على ثقّتهم ودعمهم المتواصل. ونحن ملتزمون بتحقيق نمو وقيمة مستدامين على المدى الطويل.

مع فائق الاحترام والتقدير،

سلامة عامر عمر صالح

جرائنت ثورنتون  
للمحاسبة والمراجعة المحدودة  
- أبوظبي

مكتب رقم ١١٠١، الطابق ١١  
برج الكماله  
شارع زايد الأول  
الخالديه  
أبوظبي، الإمارات العربية المتحدة

هاتف +٩٧١ ٢ ٦٦٦ ٩٧٥٠  
[www.grantthornton.ae](http://www.grantthornton.ae)

## تقرير مدقق الحسابات المستقل إلى السادة مساهمي شركة حياه للتأمين ش.م.ع

### تقرير حول تدقيق البيانات المالية

#### الرأي

لقد قمنا بتدقيق البيانات المالية لشركة حياه للتأمين ش.م.ع ("الشركة")، والتي تتألف من بيان المركز المالي كما في ٣١ ديسمبر ٢٠٢٥ وكذلك بيان الأرباح أو الخسائر وبيان الدخل الشامل الآخر وبيان التغييرات في حقوق ملكية المساهمين وبيان التدفقات النقدية للسنة المنتهية في ذلك التاريخ، بالإضافة إلى إيضاحات حول البيانات المالية، بما في ذلك ملخص لمعلومات عن السياسات المحاسبية الهامة.

برأينا، إن البيانات المالية المرفقة تعبر بصورة عادلة، من جميع الجوانب الجوهرية، عن المركز المالي للشركة كما في ٣١ ديسمبر ٢٠٢٥ وأدائها المالي وتدفعاتها النقدية للسنة المنتهية في ذلك التاريخ وفقاً لمعايير المحاسبة الدولية للتقارير المالية الصادرة عن مجلس معايير المحاسبة الدولية.

#### أساس إبداء الرأي

لقد قمنا بتنفيذ أعمال التدقيق وفقاً لمعايير التدقيق الدولية. إن مسؤولياتنا طبقاً لتلك المعايير موضحة بمزيد من التفاصيل في فقرة "مسؤوليات مدقق الحسابات عن تدقيق البيانات المالية" في تقريرنا. إننا مستقلون عن الشركة وفقاً لقواعد الأخلاقيات المهنية الدولية للمحاسبين القانونيين الصادرة عن مجلس المعايير الأخلاقية الدولية للمحاسبين (بما في ذلك المعايير الدولية للاستقلالية)، بالإضافة إلى المتطلبات الأخلاقية ذات الصلة بتدقيقنا البيانات المالية بدولة الإمارات العربية المتحدة، وقد استوفينا مسؤولياتنا الأخلاقية الأخرى وفقاً لمتطلبات هذه القواعد الأخلاقية. إننا نعتقد أن أدلة التدقيق التي حصلنا عليها كافية ومناسبة لتقديم أساس لإبداء رأينا.

#### أمور التدقيق الرئيسية

إن أمور التدقيق الرئيسية هي تلك الأمور التي تعتبر، وفقاً لتقديرنا المهني، أكثر الأمور أهمية بالنسبة لتدقيقنا البيانات المالية للشركة للسنة المنتهية في ٣١ ديسمبر ٢٠٢٥. وقد تم التعامل مع تلك الأمور في سياق تدقيقنا البيانات المالية ككل، وعند تكوين رأينا بشأنها، علماً بأننا لا نندي رأياً منفصلاً عن هذه الأمور.

كيفية تَنَأُل أمر التدقيق الرئيسي في سياق تدقيقنا	أمر التدقيق الرئيسي
<p>لقد قمنا بتنفيذ الإجراءات التالية بالتعاون مع خبراء لدينا مختصين في التقييم الاكتواري:</p> <ul style="list-style-type: none"> <li>- فهم وتقييم عملية تحديد القيمة، ومعرفة كيفية تصميم وتطبيق الضوابط الرقابية الموضوعية والمستخدمة لتحديد قيمة التزامات عقود التأمين وأصول عقود إعادة التأمين؛</li> <li>- تقييم كفاءة وقدرات وموضوعية الخبير الاكتواري المكلف من قبل الإدارة؛</li> <li>- فحص عينة من البيانات المستخدمة في تحديد التدفقات النقدية المستقبلية، لتقييم مدى اكتمالها ودقتها وملاءمتها؛</li> <li>- تقييم مدى ملاءمة المنهجية والافتراضات الهامة، بما فيها تعديل المخاطر وتقييم مدى إمكانية تطبيق نهج تخصيص الأقساط ومعدلات الخصم والمصروفات المدرجة ضمن التدفقات النقدية للوفاء بالعقود المعنية. كما تضمنت هذه الإجراءات مراعاة مدى معقولية الافتراضات مقارنة بالتجارب الفعلية السابقة ومدى ملاءمة الأحكام المطبقة في هذا الشأن؛</li> <li>- قمنا، بشكل مستقل، بإعادة إجراء عملية الاحتساب لتقييم الدقة الحسابية للالتزامات عقود التأمين وأصول عقود إعادة التأمين لفئات أعمال محددة، مع إيلاء تركيز خاص على أكبر الاحتياطات قيمة وأكثرها من حيث عدم اليقين.</li> <li>- تقييم وفحص عملية احتساب مخصص خسائر الانتماء المتوقعة بما في ذلك البيانات والافتراضات والأحكام الهامة المستخدمة؛</li> <li>- وتقييم مدى كفاية الإفصاحات الواردة في البيانات المالية مقارنة بمتطلبات معايير المحاسبة الدولية للتقارير المالية.</li> </ul>	<p>تقييم التزامات عقود التأمين وأصول عقود إعادة التأمين كما في ٣١ ديسمبر ٢٠٢٥، تم تقييم التزامات عقود التأمين وأصول عقود إعادة التأمين لدى الشركة بقيمة ٧٧,٠٦٤ ألف درهم إماراتي و ٦٤,١٧٧ ألف درهم إماراتي على التوالي. (يُرجى الاطلاع على الإيضاح رقم ٩).</p> <p>ينطوي تقييم التزامات عقود التأمين وأصول عقود إعادة التأمين على أحكام وتقديرات جوهرية ولا سيما فيما يتعلق بمدى أهلية تطبيق نماذج القياس وتقدير القيمة الحالية للتدفقات النقدية المستقبلية.</p> <p>تتضمن هذه التدفقات النقدية في المقام الأول مقبوضات الأقساط المتوقعة والتكلفة الإجمالية المتوقعة للمطالبات وتخصيص التدفقات النقدية للاستحواذ على عقود التأمين والتي تقع ضمن حدود العقد.</p> <p>يتضمن احتساب هذه الالتزامات والأصول تقديرات جوهرية والاستعانة بخبراء التقييم الاكتواري للتأكد من مدى ملاءمة المنهجية والافتراضات والبيانات المستخدمة لتحديد التدفقات النقدية المستقبلية المقدر ومدى ملاءمة معدلات الخصم المستخدمة لتحديد القيمة الحالية للتدفقات النقدية المستقبلية.</p> <p>هذا ونظراً لجميع العوامل المبينة أعلاه، نعتبر أن تقييم التزامات عقود التأمين وأصول عقود إعادة التأمين أحد أمور التدقيق الرئيسية.</p>

تقرير مدقق الحسابات المستقل  
إلى السادة مساهمي شركة حياه للتأمين ش.م.ع

## تقرير حول تدقيق البيانات المالية (تابع)

### المعلومات الأخرى

إن الإدارة وأعضاء مجلس الإدارة مسؤولون عن المعلومات الأخرى. تتضمن المعلومات الأخرى المعلومات الواردة في تقرير رئيس مجلس الإدارة، ولكنها لا تتضمن البيانات المالية وتقرير مدقق الحسابات بشأنها. إن رأينا عن البيانات المالية لا يشمل المعلومات الأخرى، وبالتالي فإننا لا نعبر عن أي شكل من أشكال التأكيد بشأنها.

فيما يتعلق بتدقيقنا للبيانات المالية، نتحصر مسؤوليتنا في الاطلاع على المعلومات الأخرى، وعند القيام بذلك نضع في الاعتبار ما إذا كانت المعلومات الأخرى غير متسقة بصورة جوهرية مع البيانات المالية أو ما وصل إليه علمنا أثناء التدقيق أو ما إذا اتضح وجود أي أخطاء جوهرية بها.

إذا تبين لنا، بناءً على الأعمال التي قمنا بها، وجود أخطاء جوهرية في هذه المعلومات الأخرى، فإنه يتعين علينا الإبلاغ عن هذا الأمر. ليس لدينا ما يستوجب الإبلاغ عنه في هذا الشأن.

### مسؤوليات الإدارة ومسؤولي الحوكمة عن البيانات المالية

إن الإدارة مسؤولة عن إعداد وعرض هذه البيانات المالية بصورة عادلة وفقاً لمعايير المحاسبة الدولية للتقارير المالية الصادرة عن مجلس معايير المحاسبة الدولية وعن إعدادها بما يتوافق مع المرسوم بقانون اتحادي لدولة الإمارات العربية المتحدة رقم (٣٢) لسنة ٢٠٢١ (وتعديلاته)، والقانون الاتحادي لدولة الإمارات العربية المتحدة رقم (٦) لسنة ٢٠٢٥، وعن الرقابة الداخلية التي تعتبرها الإدارة ضرورية لإعداد بيانات مالية خالية من الأخطاء الجوهرية، سواء الناتجة عن الاحتيال أو الخطأ.

عند إعداد البيانات المالية، تتحمل الإدارة مسؤولية تقييم قدرة الشركة على مواصلة أعمالها على أساس مبدأ الاستمرارية مع الإفصاح متى كان ذلك مناسباً، عن الأمور المتعلقة بمبدأ الاستمرارية وتطبيق مبدأ الاستمرارية المحاسبي ما لم تعترض الإدارة تصفية الشركة أو إيقاف عملياتها أو لم يكن لديها بديل واقعي سوى ذلك.

يتحمل مسؤولو الحوكمة مسؤولية الإشراف على عملية إعداد التقارير المالية للشركة.

### مسؤوليات مدقق الحسابات عن تدقيق البيانات المالية

تتمثل أهدافنا في الحصول على تأكيد معقول بأن البيانات المالية ككل خالية من الأخطاء الجوهرية الناتجة عن الاحتيال أو الخطأ، وإصدار تقرير مدقق الحسابات الذي يتضمن رأينا. إن التأكيد المعقول يمثل درجة عالية من التأكيد، إلا أنه ليس ضماناً بأن عملية التدقيق وفقاً لمعايير التدقيق الدولية سوف تكشف دوماً عن الأخطاء الجوهرية في حال وجودها. يُمكن أن تنشأ الأخطاء عن الاحتيال أو الخطأ وتعتبر هذه الأخطاء جوهرية إذا كان من المتوقع بصورة معقولة أن تؤثر بصورة فردية أو مجتمعة على القرارات الاقتصادية للمستخدمين والتي يتم اتخاذها على أساس هذه البيانات المالية.

كجزء من التدقيق وفقاً لمعايير التدقيق الدولية، نقوم بوضع أحكام مهنية مع اتباع مبدأ الشك المهني خلال عملية التدقيق. كما يلي بما يلي

- تحديد وتقييم مخاطر الأخطاء الجوهرية في البيانات المالية، الناتجة عن الاحتيال أو الخطأ، وتصميم وتنفيذ إجراءات تدقيق ملائمة لتلك المخاطر، وكذلك الحصول على أدلة تدقيق كافية ومناسبة لتقديم أساس لإبداء رأينا. إن مخاطر عدم اكتشاف الأخطاء الجوهرية الناتجة عن الاحتيال تكون أعلى مقارنة بمخاطر عدم اكتشاف الأخطاء الناتجة عن الخطأ؛ وذلك نظراً لأن الاحتيال قد ينطوي على تواطؤ أو تزوير أو حذف متعمد أو تحريف أو تجاوز الرقابة الداخلية.

تقرير مدقق الحسابات المستقل  
إلى السادة مساهمي شركة حياه للتأمين ش.م.ع

تقرير حول تدقيق البيانات المالية (تابع)

مسؤوليات مدقق الحسابات عن تدقيق البيانات المالية (تابع)

- فهم نظام الرقابة الداخلية ذات الصلة بعملية التدقيق بغرض تصميم إجراءات تدقيق مناسبة للظروف، وليس بغرض إبداء رأي عن مدى فعالية الرقابة الداخلية للشركة.
  - تقييم مدى ملاءمة السياسات المحاسبية المستخدمة ومدى معقولية التقديرات المحاسبية والإفصاحات ذات الصلة المقدمة من جانب الإدارة.
  - التحقق من مدى ملاءمة استخدام الإدارة أساس مبدأ الاستمرارية المحاسبي وتحديد ما إذا كان هناك عدم يقين جوهري، استناداً إلى أدلة التدقيق التي حصلنا عليها، فيما يتعلق بالأحداث أو الظروف التي قد تثير شكاً جوهرياً حول قدرة الشركة على مواصلة أعمالها على أساس مبدأ الاستمرارية. وفي حال توصلنا إلى وجود عدم يقين جوهري، فإنه يتعين علينا لفت الانتباه، في تقرير مدقق الحسابات، إلى الإفصاحات ذات الصلة في البيانات المالية أو نقوم بإصدار رأي معدل في حالة كانت هذه الإفصاحات غير كافية. تستند استنتاجاتنا إلى أدلة التدقيق التي حصلنا عليها حتى تاريخ تقرير مدقق الحسابات. ومع ذلك، قد تتسبب الأحداث أو الظروف المستقبلية في توقف الشركة عن مواصلة أعمالها على أساس مبدأ الاستمرارية.
  - تقييم عرض البيانات المالية وهيكلها ومحتواها بشكل عام، بما في ذلك الإفصاحات، وتقييم ما إذا كانت البيانات المالية تعرض المعاملات والأحداث ذات الصلة بما يحقق طريقة العرض العادل.
- نتواصل مع مسؤولي الحوكمة بخصوص عدة أمور من بينها نطاق أعمال التدقيق والإطار الزمني المحدد لها ونتائج التدقيق الهامة، بما في ذلك أي أوجه قصور جوهرية في نظام الرقابة الداخلية التي يتم تحديدها أثناء أعمال تدقيقنا.
- كما نقوم بتزويد مسؤولي الحوكمة بما يفيد امتثالنا لقواعد السلوك المهني المتعلقة بالاستقلالية، حيث نقوم بالتواصل معهم وإبلاغهم حول كافة العلاقات وغيرها من الأمور التي قد يعتقد أنه من المحتمل أن يكون لها تأثيراً معقولاً على استقلاليتنا والضمانات ذات الصلة، حيثما كان ذلك ملائماً.
- من خلال الأمور التي يتم التواصل بشأنها مع مسؤولي الحوكمة، نقوم بتحديد تلك الأمور التي كانت ذات أهمية أكبر في تدقيقنا البيانات المالية للفترة الحالية، وبالتالي فهي أمور التدقيق الرئيسية. نقوم بالإفصاح عن هذه الأمور في تقريرنا الخاص بالتدقيق ما لم يحظر القانون واللوائح الإفصاح العلني عنها أو عندما نقرر، في ظروف نادرة للغاية، أنه لا ينبغي الإبلاغ عن أمر ما في تقريرنا وذلك في حال كان من المتوقع أن يؤدي هذا الإفصاح إلى عواقب سلبية تفوق المنفعة العامة التي من الممكن تحقيقها من جراء هذا الإفصاح.

تقرير مدقق الحسابات المستقل  
إلى السادة مساهمي شركة حياه للتأمين ش.م.ع  
تقرير حول المتطلبات القانونية والتنظيمية الأخرى

علاوة على ذلك، ووفقاً لما يقتضيه المرسوم بقانون اتحادي لدولة الإمارات العربية المتحدة رقم (٣٢) لسنة ٢٠٢١ (وتعديلاته)، فإننا نفيد بما يلي:

- ١) قد حصلنا على كافة المعلومات التي نعتبرها ضرورية لأغراض تدقيقنا؛
  - ٢) تم إعداد البيانات المالية، من كافة الجوانب الجوهرية، بما يتوافق مع الأحكام المعمول بها من المرسوم بقانون اتحادي لدولة الإمارات العربية المتحدة رقم (٣٢) لسنة ٢٠٢١ (وتعديلاته)؛
  - ٣) احتفظت الشركة بدفاتر محاسبية منتظمة وفقاً للمبادئ المحاسبية المطبقة؛
  - ٤) تتوافق المعلومات المالية الواردة في تقرير رئيس مجلس الإدارة مع ما ورد في الدفاتر المحاسبية للشركة؛
  - ٥) تم الإفصاح في الإيضاحين رقم ٧ و ٨ حول هذه البيانات المالية عن الاستثمارات في الأسهم وحصص الملكية خلال السنة المنتهية في ٣١ ديسمبر ٢٠٢٥؛
  - ٦) يبين الإيضاح رقم ١٩ حول البيانات المالية المعاملات والأرصدة الجوهرية مع الأطراف ذات العلاقة، والشروط التي بموجبها تم تنفيذ هذه المعاملات؛
  - ٧) لم تقدم الشركة أي مساهمات اجتماعية خلال السنة المنتهية في ٣١ ديسمبر ٢٠٢٥ كما هو مبين في الإيضاح رقم ٢٧؛
  - ٨) بناءً على المعلومات التي أتاحت لنا، لم يسترعب انتباهنا ما يجعلنا نعتقد أن الشركة قد خالفت، خلال السنة المالية المنتهية في ٣١ ديسمبر ٢٠٢٥، أيًا من الأحكام المعمول بها من القانون الاتحادي لدولة الإمارات العربية المتحدة رقم (٣٢) لسنة ٢٠٢١ (وتعديلاته) أو النظام الأساسي للشركة، على وجه قد يكون له تأثير جوهري على أنشطتها أو مركزها المالي كما في ٣١ ديسمبر ٢٠٢٥.
- وفقاً لما يقتضيه القانون الاتحادي لدولة الإمارات العربية المتحدة رقم (٦) لسنة ٢٠٢٥، فإننا نفيد بأننا قد حصلنا على جميع المعلومات والإيضاحات اللازمة والتي نعتبرها ضرورية لغرض تدقيقنا.

جرانت ثورنتون

د. أسامة السدي البكري  
سجل مدققي الحسابات رقم: ٩٣٥  
أبوظبي، الإمارات العربية المتحدة

التاريخ: ١٨ مارس ٢٠٢٦

## شركة حياه للتأمين ش.م.ع

بيان المركز المالي  
كما في

٣١ ديسمبر ٢٠٢٤	٣١ ديسمبر ٢٠٢٥	إيضاح	
ألف درهم إماراتي	ألف درهم إماراتي		<b>الأصول</b>
٢,٠٨٠	٢,٠٧٩	٥	الممتلكات والمعدات
٩,٨٧٨	١٠,٦١٤	٦	أصول غير ملموسة
٧٤,٠٢٩	٦٧,٤٣٧	٧	أصول مالية بالقيمة العادلة من خلال الدخل الشامل الآخر
١٩,٤٧٨	١٧,٧٦٧	٨	أصول مالية بالقيمة العادلة من خلال الأرباح أو الخسائر
٣٧,٦٩٢	٦٤,١٧٧	٩	أصول عقود إعادة التأمين
٢٦,٤٠٠	٦٧,٥٣٩	١٤	أصول عقود الاستثمار
١٠,٣٨٨	٩,٧١٣	١٠	ذمم مدينة أخرى ومبالغ مدفوعة مقدماً
٤,٠٠٠	٤,٠٠٠	١١	ودائع قانونية
١٠,٠٠٠	٢,٠٠٠	١٢	ودائع لأجل
٨,٤٤٨	٣٤,٤٢٨	١٢	النقد وما يعادله
<b>٢٠٢,٣٩٣</b>	<b>٢٧٩,٧٥٤</b>		<b>إجمالي الأصول</b>
			<b>حقوق الملكية والالتزامات</b>
			<b>حقوق الملكية</b>
٢٠٠,٠٠٠	٢٠٠,٠٠٠	١٥	رأس المال
١,١٥٥	١,٣٢٢	١٦ (أ)	احتياطي قانوني
١,٣٧٢	١,٣٧٢	١٦ (ب)	احتياطي آخر
٤٥٥	٧٨٤	١٦ (ج)	احتياطي مخاطر إعادة التأمين
(٧٨,٦٧٥)	(٧٧,٥٠١)		خسائر متراكمة
٩٣	٢,٠٩٩		احتياطي القيمة العادلة
<b>١٢٤,٤٠٠</b>	<b>١٢٨,٠٧٦</b>		<b>صافي حقوق الملكية</b>
			<b>الالتزامات</b>
٤٧,١١٤	٧٧,٠٦٤	٩	التزامات عقود التأمين
٢,٤٩٦	٣,٤٤٥	١٧	مخصص مكافآت نهاية الخدمة للموظفين
٢٦,٤٠٠	٦٧,٥٣٩	١٤	التزامات عقود الاستثمار
١,٩٨٣	٣,٦٣٠	١٣	مستحقات وذمم دائنة أخرى
<b>٧٧,٩٩٣</b>	<b>١٥١,٦٧٨</b>		<b>إجمالي الالتزامات</b>
<b>٢٠٢,٣٩٣</b>	<b>٢٧٩,٧٥٤</b>		<b>إجمالي حقوق الملكية والالتزامات</b>

على حد علمنا، تعرض البيانات المالية بصورة عادلة، من جميع الجوانب الجوهرية، المركز المالي ونتائج العمليات والتدفقات النقدية للشركة كما في ٣١ ديسمبر ٢٠٢٥ وللسنة المنتهية في ذلك التاريخ.



الرئيس التنفيذي



رئيس مجلس الإدارة

تشكل الإيضاحات المدرجة على الصفحات من ١٣ إلى ٨١ جزءاً لا يتجزأ من هذه البيانات المالية.

إن تقرير مدققي الحسابات المستقلين حول تدقيق البيانات المالية مدرج على الصفحات من ٢ إلى ٦.

٢٠٢٤	٢٠٢٥	إيضاح	
ألف درهم إماراتي	ألف درهم إماراتي		
٩٤,٢٤٢	١٢٧,٤٨٢	٩	إيرادات التأمين
(٨٧,٤٢٥)	(١١٨,٠٥٩)	٩	مصروفات خدمة التأمين
٦,٨١٧	٩,٤٢٣	٩	نتائج خدمة التأمين قبل عقود إعادة التأمين المحتفظ بها
(٢١,١٤٦)	(٤٣,٧٧٠)	٩	تخصيص أقساط إعادة التأمين
٢٠,٠٤١	٤١,٨٤٣	٩	مبالغ قابلة للاسترداد من إعادة تأمين المطالبات المتكبدة
(١,١٠٥)	(١,٩٢٧)	٩	صافي النتائج من عقود إعادة التأمين المحتفظ بها
٥,٧١٢	٧,٤٩٦		صافي نتائج خدمة التأمين
٧,٨٦٥	١٠,٧٢٥	(١)٨	دخل الاستثمار والدخل الآخر - بالصافي
(١,٢١٨)	(٢,١٤٨)	٩	مصروفات تمويل التأمين
١,٢٦٣	١,١٩٩	٩	دخل تمويل إعادة التأمين
٧,٩١٠	٩,٧٧٦		صافي نتائج خدمة التأمين والاستثمار
١٣,٦٢٢	١٧,٢٧٢		إجمالي الدخل
(٨,٨٢٧)	(١٥,١٦٩)	٢٦	مصروفات تشغيلية أخرى
٤,٧٩٥	٢,١٠٣	١٨	أرباح السنة قبل خصم الضريبة
(١٥٠)	(٤٣٣)	٢٤	مصروف ضريبة الدخل
٤,٦٤٥	١,٦٧٠		أرباح السنة بعد خصم الضريبة
٠,٠٢٣	٠,٠٠٨	١٨	ربحية السهم الأساسية والمخفضة للسنة (درهم إماراتي)

تشكل الإيضاحات المدرجة على الصفحات من ١٣ إلى ٨١ جزءاً لا يتجزأ من هذه البيانات المالية.

إن تقرير مدققي الحسابات المستقلين حول تدقيق البيانات المالية مدرج على الصفحات من ٢ إلى ٦.

٢٠٢٤	٢٠٢٥	
ألف درهم إماراتي	ألف درهم إماراتي	
٤,٦٤٥	١,٦٧٠	أرباح السنة بعد خصم الضريبة
		الدخل الشامل الآخر
		بنود لن يُعاد تصنيفها لاحقاً إلى بيان الأرباح أو الخسائر:
١٨٦	(٥١٨)	استثمارات في حقوق الملكية بالقيمة العادلة من خلال الدخل الشامل الآخر - صافي التغير في القيمة العادلة بعد خصم الضريبة
		بنود يتم أو قد يتم إعادة تصنيفها لاحقاً إلى بيان الأرباح أو الخسائر:
٢٥٢	٢,٥٢٤	استثمارات الدين بالقيمة العادلة من خلال الدخل الشامل الآخر - صافي التغير في القيمة العادلة بعد خصم الضريبة
٤٣٨	٢,٠٠٦	الدخل الشامل الآخر للسنة
٥,٠٨٣	٣,٦٧٦	إجمالي الدخل الشامل للسنة

تشكل الإيضاحات المدرجة على الصفحات من ١٣ إلى ٨١ جزءاً لا يتجزأ من هذه البيانات المالية.

إن تقرير مدققي الحسابات المستقلين حول تدقيق البيانات المالية مدرج على الصفحات من ٢ إلى ٦.

شركة حياه للتأمين ش.م.ع

بيان التغيرات في حقوق ملكية المساهمين  
للسنة المنتهية في ٣١ ديسمبر

رأس المال	احتياطي قانوني	احتياطي آخر	إعادة التأمين	خسائر متراكمة	احتياطي القيمة	الإجمالي
ألف درهم إماراتي	ألف درهم إماراتي	ألف درهم إماراتي	ألف درهم إماراتي	ألف درهم إماراتي	ألف درهم إماراتي	ألف درهم إماراتي

٢٠٠,٠٠٠	٦٩٠	١,٣٧٢	٣٤٠	(٨٢,٧٤٠)	(٣٤٥)	١١٩,٣١٧
---------	-----	-------	-----	----------	-------	---------

في ١ يناير ٢٠٢٤

إجمالي الدخل الشامل:	أرباح السنة بعد خصم الضريبة	الدخل الشامل الآخر للسنة	إجمالي الدخل الشامل للسنة	المحوّل من الأرباح المحتجزة إلى احتياطي قانوني	المحوّل من الأرباح المحتجزة إلى احتياطي مخاطر إعادة التأمين
-	-	-	-	-	-
٤,٦٤٥	-	٤,٦٤٥	-	-	-
٤٣٨	٤٣٨	-	-	-	-
٥,٠٨٣	٤٣٨	٤,٦٤٥	-	-	-
-	-	(٤٦٥)	-	-	٤٦٥
-	-	(١١٥)	١١٥	-	-
١٢٤,٤٠٠	٩٣	(٧٨,٦٧٥)	٤٥٥	١,٣٧٢	١,١٥٥

في ٣١ ديسمبر ٢٠٢٤

٢٠٠,٠٠٠	١,١٥٥	١,٣٧٢	٤٥٥	(٧٨,٦٧٥)	٩٣	١٢٤,٤٠٠
---------	-------	-------	-----	----------	----	---------

في ١ يناير ٢٠٢٥

إجمالي الدخل الشامل:	أرباح السنة بعد خصم الضريبة	الدخل الشامل الآخر للسنة	إجمالي الدخل الشامل للسنة	المحوّل من الأرباح المحتجزة إلى احتياطي قانوني	المحوّل من الأرباح المحتجزة إلى احتياطي مخاطر إعادة التأمين
-	-	-	-	-	-
١,٦٧٠	-	١,٦٧٠	-	-	-
٢,٠٠٦	٢,٠٠٦	-	-	-	-
٣,٦٧٦	٢,٠٠٦	١,٦٧٠	-	-	-
-	-	(١٦٧)	-	-	١٦٧
-	-	(٣٢٩)	٣٢٩	-	-
١٢٨,٠٧٦	٢,٠٩٩	(٧٧,٥٠١)	٧٨٤	١,٣٧٢	١,٣٢٢

في ٣١ ديسمبر ٢٠٢٥

تشكل الإيضاحات المدرجة على الصفحات من ١٣ إلى ٨١ جزءاً لا يتجزأ من هذه البيانات المالية.

٢٠٢٤	٢٠٢٥	إيضاح	
ألف درهم إماراتي	ألف درهم إماراتي		
٤,٧٩٥	٢,١٠٣		التدفقات النقدية الناتجة من الأنشطة التشغيلية
			أرباح الفترة قبل خصم الضريبة
			تعديلات على:
٨٥٨	١,٠٢٩	٥	الاستهلاك
٥١١	٩٦٦	٦	الإطفاء
٨٨٧	٧٤١	٧	إطفاء علاوة السندات
(٢,٦٣٢)	(١,٩٥٤)	٨	أرباح القيمة العادلة من أصول مالية بالقيمة العادلة من خلال الأرباح أو الخسائر
(٩)	(٢)		عكس مخصص خسائر انخفاض قيمة الأصول المالية بالقيمة العادلة من خلال الدخل الشامل الآخر
٦٠	(٣٧١)	(١)٨	(أرباح)/خسائر من بيع الأصول المالية
٤٤٢	١,٣٦٩	١٧	مخصص مكافآت نهاية الخدمة للموظفين
٢٠	١٨		تكلفة التمويل على التزام الإيجار
(٤,٣٢٧)	(٤,٦٠٩)	(١)٨	دخل الفوائد
٤,٢٥٢	-	٦	شطب أصول غير ملموسة
(٩٣٥)	(٥١٠)	(١)٨	دخل توزيعات الأرباح
-----	-----		النقد (المستخدم في)/الناتج من العمليات
٣,٩٢٢	(١,٢٢٠)		
			التغيرات في:
٧٠٦	-		أصول عقود التأمين
(٢,٨٥٩)	(٢٦,٤٨٥)		أصول عقود إعادة التأمين
(٧,٦١٠)	٤٥٣		ذمم مدينة أخرى ومبالغ مدفوعة مقدماً
١,٦١٠	٢٩,٩٥٠		التزامات عقود التأمين
(٧,٥٠٠)	(٤١,١٣٩)		أصول عقود الاستثمار
٧,٥٠٠	٤١,١٣٩		التزامات عقود الاستثمار
(٥,٨٧٦)	١,٨٠٤		مستحقات و ذمم دائنة أخرى
-----	-----		النقد الناتج من/المستخدم في) الأنشطة التشغيلية
(١٠,١٠٧)	٤,٥٠٢	١٧	مكافآت نهاية الخدمة المدفوعة للموظفين
(٣٧٥)	(٤٢٠)		
-----	-----		صافي النقد الناتج من/المستخدم في) الأنشطة التشغيلية
(١٠,٤٨٢)	٤,٠٨٢		

٢٠٢٤	٢٠٢٥	إيضاح	
ألف درهم إماراتي	ألف درهم إماراتي		
			<b>التدفقات النقدية من الأنشطة الاستثمارية</b>
(٧٩٢)	(١,٠٢٨)	٥	إضافات إلى الممتلكات والمعدات
(٢,٩٩١)	(١,٧٠٢)	٦	إضافات إلى الأصول غير الملموسة
-	٨,٠٠٠		سحب ودائع لأجل
(٥,١٢٦)	-	٧	شراء أصول مالية بالقيمة العادلة من خلال الدخل الشامل الآخر
١٦,٩٨٣	٨,٢٣٠		مُتَحَصَلَات من بيع أصول مالية بالقيمة العادلة من خلال الدخل الشامل الآخر
(٢,٧٦٦)	-	٨	شراء أصول مالية بالقيمة العادلة من خلال الأرباح أو الخسائر
٢,٤٤٢	٣,٦٦٥		مُتَحَصَلَات من بيع أصول مالية بالقيمة العادلة من خلال الأرباح أو الخسائر
٩٣٥	٥١٠		توزيعات أرباح مقبوضة
٤,٢٧١	٤,٨٣٢		فوائد مقبوضة
-----	-----		<b>صافي النقد الناتج من الأنشطة الاستثمارية</b>
١٢,٩٥٦	٢٢,٥٠٧		
-----	-----		<b>التدفقات النقدية الناتجة من الأنشطة التمويلية</b>
(١٨٠)	(٦٠٩)		مدفوعات التزامات الإيجار
٢,٢٩٤	٢٥,٩٨٠		<b>صافي التغير في النقد وما يعادله</b>
٦,١٥٤	٨,٤٤٨	١٢	النقد وما يعادله في ١ يناير
-----	-----		<b>النقد وما يعادله في ٣١ ديسمبر</b>
٨,٤٤٨	٣٤,٤٢٨	١٢	
=====	=====		

## معاملات غير نقدية

فيما يلي المعاملات غير النقدية الأساسية:

- (١) تمت إضافة أرباح القيمة العادلة من الأصول المالية بالقيمة العادلة من الدخل الشامل الآخر البالغة ٢,٠٠٦ ألف درهم إماراتي (٣١ ديسمبر ٢٠٢٤: أرباح القيمة العادلة البالغة ٤٣٨ ألف درهم إماراتي) إلى احتياطي القيمة العادلة.

تشكل الإيضاحات المدرجة على الصفحات من ١٣ إلى ٨١ جزءاً لا يتجزأ من هذه البيانات المالية.

إن تقرير مدققي الحسابات المستقلين حول تدقيق البيانات المالية مدرج على الصفحات من ٢ إلى ٦.

## ١ (أ) الوضع القانوني وأنشطة الشركة

إن شركة حياه للتأمين ش.م.ع ("الشركة") هي شركة مساهمة عامة، سُجِّلت وتأسست في إمارة أبوظبي، الإمارات العربية المتحدة بتاريخ ٢٦ يوليو ٢٠٠٨. وهي مُسجلة بموجب المرسوم بقانون اتحادي لدولة الإمارات العربية المتحدة رقم (٣٢) لسنة ٢٠٢١ (وتعديلاته) بشأن الشركات التجارية. تخضع الشركة للقانون الاتحادي لدولة الإمارات العربية المتحدة رقم (٦) لسنة ٢٠٢٥. إن الشركة مسجلة في سجل شركات التأمين لدى مصرف الإمارات العربية المتحدة المركزي بموجب رقم التسجيل (٨٣). إن أسهم الشركة العادية مدرجة في سوق أبوظبي للأوراق المالية، ويتمثل نشاطها الرئيسي في تقديم حلول التأمين الصحي والتأمين على الحياة.

يقع المقر المُسجل للشركة في الطابق ١٦، بناية الشيخ سلطان بن حمدان، طريق الكورنيش، ص.ب ٦٣٣٢٣، أبوظبي، الإمارات العربية المتحدة.

خلال السنة، صدر المرسوم بقانون اتحادي رقم (٦) لسنة ٢٠٢٥، الذي حل محل المرسوم بقانون اتحادي رقم (٤٨) لسنة ٢٠٢٣ ودخل حيز التنفيذ في ١٦ سبتمبر ٢٠٢٥. تمنح المادة رقم ١٨٤ من المرسوم بقانون اتحادي رقم (٦) لسنة ٢٠٢٥، الشركة مدة قدرها عام واحد من تاريخ دخول القانون حيز السريان لمواصلة عملياتها وإطار الحوكمة المتبع لديها مع متطلبات القانون الجديد. وتعمل الشركة في الوقت الحالي على تقييم أثر تطبيق المرسوم بقانون اتحادي رقم (٦) لسنة ٢٠٢٥، وستنفذ جميع التغييرات اللازمة خلال فترة التحول الممنوحة.

## ١ (ب) مبدأ الاستمرارية

بلغت الخسائر المتراكمة للشركة ما قيمته ٧٧,٥٠١ ألف درهم إماراتي كما في ٣١ ديسمبر ٢٠٢٥ (٣١ ديسمبر ٢٠٢٤: ٧٨,٦٧٥ ألف درهم إماراتي). تتوقف صحة استخدام افتراض مبدأ الاستمرارية على العمليات المستقبلية وقدرة الشركة على تحقيق تدفقات نقدية كافية تمكنها من الوفاء بالتزاماتها المستقبلية. يتوفر لدى الشركة أرصدة نقدية كافية كما في ٣١ ديسمبر ٢٠٢٥ وتشير الخطط المستقبلية إلى أن الشركة ستكون قادرة على تحقيق ربحية وسينتج عنها تدفقات نقدية كافية. إذ أن أعضاء مجلس إدارة الشركة على يقين بأن الشركة ستكون قادرة على الوفاء بالتزاماتها عند استحقاقها، وستواصل أعمالها دون تقييد ملحوظ لعملياتها. وعليه، تم إعداد هذه البيانات المالية على أساس مبدأ الاستمرارية.

## ١ (ج) الخسائر المُتراكمة

تمثل الخسائر المتراكمة للشركة نسبة ٣٨,٨٪ من رأس مال الشركة كما في ٣١ ديسمبر ٢٠٢٥ (٣١ ديسمبر ٢٠٢٤: ٣٩,٣٪). فيما يلي تحليلاً لتاريخ هذه الخسائر المتراكمة:

- خسائر متراكمة مُرحلة كما في ٣١ ديسمبر ٢٠١٤ مُتعلقة بشركة الهلال الأخضر للتأمين بمبلغ ٢٨,٤٣٨ ألف درهم إماراتي قبل تأسيس شركة أكسا الهلال الأخضر للتأمين ش.م.ع في سنة ٢٠١٥؛
- صافي الخسائر المُتكبدة البالغ قيمته ١٥,٤٤٤ ألف درهم إماراتي خلال السنة المنتهية في ٣١ ديسمبر ٢٠١٥، يرجع بصورة رئيسية إلى قاعدة مصروفات كبيرة تبلغ قيمتها ٢٠,٨٥٢ ألف درهم إماراتي، وتمت مقاصتها من خلال فائض الاكتتاب ودخل الاستثمارات بقيمة ٤,٦٣٢ ألف درهم إماراتي و٧٧٦ ألف درهم على التوالي. علاوة على ذلك، تم تعديل الخسائر المتراكمة بمبلغ ٦٨ ألف درهم إماراتي كمصروفات مُتكبدة عند تحويل سندات إلى رأس مال للشركة؛
- إن صافي الخسائر المُتكبدة البالغ قيمته ١٣,٩١٠ ألف درهم إماراتي خلال السنة المنتهية في ٣١ ديسمبر ٢٠١٦، يرجع بصورة رئيسية إلى قاعدة مصروفات كبيرة تبلغ قيمتها ٢١,٢٢٠ ألف درهم إماراتي، وتمت مقاصتها من خلال فائض الاكتتاب ودخل الاستثمار بقيمة ٣,٦١٣ ألف درهم إماراتي و٣,٦٩٧ ألف درهم على التوالي؛
- إن صافي الخسائر المُتكبدة البالغ قيمته ١٨,٩٠٤ ألف درهم إماراتي خلال السنة المنتهية في ٣١ ديسمبر ٢٠١٧، يرجع بصورة رئيسية إلى الخسائر الناتجة عن إنهاء عقود التأمين على الحياة والمدخرات البالغ قيمتها ١٥,٣٥٢ ألف درهم إماراتي؛

## ١ (ج) الخسائر المتراكمة (تابع)

- إن صافي الخسائر المُتكبدة البالغ قيمته ٢,٢٠٥ ألف درهم إماراتي خلال السنة المنتهية في ٣١ ديسمبر ٢٠١٨، يرجع بصورة رئيسية إلى قاعدة مصروفات كبيرة تبلغ قيمتها ١٥,٤٣٤ ألف درهم إماراتي، وتمت مقاصتها من خلال فائض الاكتتاب ودخل الاستثمار بقيمة ٧,٨٥٧ ألف درهم إماراتي و٥,٣٧٢ ألف درهم على التوالي.
- علاوة على ذلك، تم إعادة بيان رصيد الخسائر المتراكمة للسنة المنتهية في ٣١ ديسمبر ٢٠١٨ مع تعديل بتخفيضها يبلغ قيمته ٢,١٥٠ ألف درهم إماراتي يتعلق بتطبيق المعيار الدولي للتقارير المالية رقم ٩ "الأدوات المالية"؛
- صافي أرباح قيمته ١٦٢ ألف درهم إماراتي للسنة المنتهية في ٣١ ديسمبر ٢٠١٩، يرجع بشكل رئيسي إلى اتخاذ إجراءات اكتتاب رشيدة خلال السنة؛
- صافي أرباح قيمته ٢,٢٤٦ ألف درهم إماراتي للسنة المنتهية في ٣١ ديسمبر ٢٠٢٠، يرجع على الأغلب إلى هامش الاكتتاب الجيد وتحسين نسبة الخسائر لمعظم أعمالها.
- صافي أرباح قيمته ٣,٩٦٢ ألف درهم إماراتي (مُعدّلة) للسنة المنتهية في ٣١ ديسمبر ٢٠٢١، يرجع إلى عائدات استثمار أفضل مقارنة بالسنة السابقة.
- صافي أرباح قيمته ٧,٤٢٦ ألف درهم إماراتي (مُعدّلة) للسنة المنتهية في ٣١ ديسمبر ٢٠٢٢، يرجع إلى عائدات نتائج الاكتتاب الإيجابية الناتجة عن أعمال التأمين الجماعي على الحياة.
- صافي خسائر قيمته ٥,٦٩٨ ألف درهم إماراتي للسنة المنتهية في ٣١ ديسمبر ٢٠٢٣، يرجع بشكل رئيسي إلى نتائج الاكتتاب السلبية وخاصة الناتجة عن أعمال التأمين الصحي.
- صافي أرباح قيمته ٤,٦٤٥ ألف درهم إماراتي للسنة المنتهية في ٣١ ديسمبر ٢٠٢٤، يرجع إلى عائدات نتائج الاكتتاب الإيجابية الناتجة عن أعمال التأمين الجماعي على الحياة.
- صافي أرباح قيمته ١,٦٧٠ ألف درهم إماراتي للسنة المنتهية في ٣١ ديسمبر ٢٠٢٥، يرجع إلى عائدات نتائج الاكتتاب الإيجابية الناتجة عن أعمال التأمين الجماعي على الحياة والتأمين الصحي الفردي.

"واصل الشركة تنفيذ خطة إجراءات تصحيحية بهدف خفض الخسائر المتراكمة، وتعزيز مركزها الرأسمالي، وتحسين الربحية. وتشمل الإجراءات الرئيسية تعزيز رأس المال المخطط له (بعد الحصول على الموافقات المطلوبة)، وإعادة تسعير وتحسين الاكتتاب في محفظة التأمين الطبي، بالإضافة إلى تعزيز آليات المتابعة والحوكمة لدعم تحقيق نتائج فنية أفضل وتحسين الأداء العام للشركة.

٢ أساس الإعداد

(أ) بيان الامتثال

تم إعداد هذه البيانات المالية وفقاً لمعايير المحاسبة الدولية للتقارير المالية الصادرة عن مجلس معايير المحاسبة الدولية وامتثالاً للمتطلبات المعمول بها من المرسوم بقانون اتحادي لدولة الإمارات العربية المتحدة رقم (٣٢) لسنة ٢٠٢١ (وتعديلاته)، بشأن الشركات التجارية ("قانون الشركات") والقانون الاتحادي لدولة الإمارات العربية المتحدة رقم (٦) لسنة ٢٠٢٥.

(ب) أساس القياس

تم إعداد هذه البيانات المالية وفقاً لمبدأ التكلفة التاريخية، باستثناء إعادة تقييم الأصول المالية بالقيمة العادلة من خلال الأرباح أو الخسائر والأصول المالية بالقيمة العادلة من خلال الدخل الشامل الآخر عقود التأمين وإعادة التأمين المُقاسة بالتدفقات النقدية للوفاء المُقدّرة والتي من المُتوقع أن تنشأ عند وفاء الشركة بالتزاماتها التعاقدية.

(ج) العملة الوظيفية وعملة إعداد التقارير

تم عرض البيانات المالية بدرهم الإمارات العربية المتحدة، وهو العملة الوظيفية للشركة. يتم تقريب المعلومات المالية المعروضة بالدرهم الإماراتي إلى أقرب عدد صحيح بالألف، ما لم يذكر خلاف ذلك.

## ٢ أساس الإعداد (تابع)

## (د) استخدام التقديرات والأحكام

عند إعداد هذه البيانات المالية، قامت الإدارة بوضع أحكام وتقديرات من شأنها أن تؤثر على تطبيق السياسات المحاسبية والمبالغ المعلنة للأصول والالتزامات والإيرادات والمصروفات. وقد تختلف النتائج الفعلية عن هذه التقديرات.

تخضع التقديرات والافتراضات الرئيسية ذات الصلة إلى المراجعة بصفة دورية. يتم الاعتراف بالتعديلات على التقديرات المحاسبية في الفترة التي تم فيها تعديل التقديرات وفي أي فترات مستقبلية تتأثر بتلك التعديلات. فيما يلي الأحكام الهامة الموضوعة من قبل الإدارة والتي تنطوي على مخاطر جوهرية يترتب عليها تعديلات مادية على القيم الدفترية للأصول والالتزامات خلال السنة المالية التالية.

## (١) عدم اليقين من التقديرات المحاسبية

## عقود التأمين وإعادة التأمين

تتطلب عقود التأمين وإعادة التأمين وضع العديد من التقديرات والأحكام لأغراض الاعتراف والقياس، الموضحة في الإيضاح رقم ٣.

## انخفاض قيمة الأدوات المالية

يتطلب تقييم ما إذا كانت مخاطر الائتمان على الأصول المالية قد ازدادت بشكل جوهري منذ الاعتراف المبدئي بالمعلومات الاستثنائية وإدراجها في قياس خسائر الائتمان المتوقعة، استخدام نماذج معقدة وافتراضات هامة حول الظروف الاقتصادية المستقبلية والسلوك الائتماني. تعتبر الشركة أن الأصل المالي متعثر السداد عندما:

- يكون من غير المحتمل أن يفي المقترض بالتزاماته الائتمانية بالكامل تجاه الشركة، دون لجوء الشركة إلى اتخاذ إجراءات مثل تحقيق الضمان (إن وجد)؛
- يكون الأصل المالي متأخر السداد لمدة تزيد عن ٣٠ يوماً.

عند تحديد ما إذا كانت مخاطر الائتمان لأداة مالية قد زادت بصورة جوهريّة منذ الاعتراف المبدئي وعند تقدير خسائر الائتمان المتوقعة، تأخذ الشركة بالاعتبار المعلومات المعقولة والداعمة الملائمة والمتاحة دون تكلفة أو مجهود زائد. والتي تشمل التحليلات والمعلومات الكمية والنوعية بناءً على الخبرة السابقة للشركة وتقييم الجدارة الائتمانية والمعلومات الاستثنائية.

## (٢) الأحكام

عند تطبيق السياسات المحاسبية للشركة، قامت الإدارة بوضع الأحكام التالية، باستثناء تلك الأحكام التي تنطوي على تقديرات وافتراضات، التي لها التأثير الأكبر على المبالغ المعترف بها في البيانات المالية.

## تصنيف الاستثمارات

تقرر الإدارة عند الاستحواذ على استثمار ما إذا كان ينبغي تصنيفه كاستثمارات مُسجّلة بالقيمة العادلة أو بالتكلفة المطفأة بناءً على كل من:

(أ) نموذج الأعمال الخاص بها لإدارة الأصول المالية؛

(ب) وخصائص التدفقات النقدية التعاقدية للأصول المالية.

بالنسبة لاستثمارات حقوق الملكية بالقيمة العادلة، تقرر الإدارة ما إذا كان ينبغي تصنيفها كاستثمارات مُسجّلة بالقيمة العادلة من خلال الدخل الشامل الآخر أو بالقيمة العادلة من خلال الأرباح أو الخسائر.

## ٢ أساس الإعداد (تابع)

## (٢) الأحكام (تابع)

يتم تصنيف الاستثمارات في أدوات حقوق الملكية وقياسها بالقيمة العادلة من خلال الأرباح أو الخسائر، إلا إذا كانت استثمارات حقوق الملكية غير محتفظ بها للمتاجرة، ويتم تصنيفها من قبل الشركة بالقيمة العادلة من خلال الدخل الشامل الآخر.

بالإضافة إلى ذلك، في حال كانت الأصول تفي بمعايير التكلفة المطفأة، فقد تختار الشركة عند الاعتراف المبدئي تصنيف الأصل المالي بالقيمة العادلة من خلال الأرباح أو الخسائر إذا كان ذلك يلغي أو يقلل بشكل كبير عدم التطابق المحاسبي.

بالنسبة لسندات الدين التي تم الاستحواذ عليها لتتماشى مع نماذج أعمالها لتطوير قطاع الأعمال، صنفت الشركة هذه الاستثمارات على أنها أصول مالية بالقيمة العادلة من خلال الدخل الشامل الآخر.

## ٣ معلومات عن السياسات المحاسبية الهامة

## عقود التأمين الصادرة وعقود إعادة التأمين المحتفظ بها

تُصدر الشركة عقوداً يتم بموجبها تحويل مخاطر التأمين الجوهرية من المؤمن عليه إلى الشركة. عقود التأمين هي العقود التي تقلل الشركة بموجبها مخاطر التأمين الكبيرة من حامل وثيقة التأمين، من خلال الموافقة على تعويض حامل وثيقة التأمين في حال وقوع حدث مستقبلي محدد وغير مؤكد من شأنه أن يؤثر تأثيراً سلبياً على حامل الوثيقة. عند إجراء هذا التقييم، تُراعى جميع الحقوق والالتزامات الجوهرية، بما في ذلك تلك الناشئة عن القانون أو اللوائح التنظيمية، وذلك على أساس كل عقد على حدة. تستخدم الشركة أحكاماً لتقييم ما إذا كان العقد ينقل مخاطر التأمين (أي إذا كان هناك سيناريو ذو مضمون تجاري بحيث يُحتمل أن تتكبد الشركة بموجبه خسائر على أساس القيمة الحالية) وما إذا كانت مخاطر التأمين المقبولة جوهرية.

تستخدم الشركة، في سياق الأعمال الاعتيادية، إعادة التأمين للحد من التعرض للمخاطر. ينقل عقد إعادة التأمين مخاطر كبيرة في حالة كان ينقل هذا العقد بشكل جوهري كافة مخاطر التأمين الناتجة عن الجزء المؤمن عليه من عقود التأمين ذات الصلة، حتى لو لم يُعرض شركة إعادة التأمين لاحتمالية حدوث خسائر كبيرة. إن جميع الإشارات إلى عقود التأمين في البيانات المالية تنطبق على عقود التأمين الصادرة أو التي تم الاستحواذ عليها، وعقود إعادة التأمين المحتفظ بها ما لم يذكر خلاف ذلك على وجه التحديد.

لا تُبرم الشركة أي عقود استثمار ذات سمات مشاركة تقديرية أو أي عقود تأمين ذات سمات مشاركة مباشرة.

## ٣ معلومات عن السياسات المحاسبية الهامة (تابع)

## عقود التأمين الصادرة وعقود إعادة التأمين المحتفظ بها (تابع)

## مستوى التجميع

تقوم الشركة بتحديد المحافظ من خلال تجميع عقود التأمين التي تخضع لمخاطر مماثلة والتي تتم إدارتها معاً. عند تجميع عقود التأمين في محافظ، تراعي الشركة مدى تشابه المخاطر بدلاً من وضع علامات محددة لجميع خطوط منتجات التأمين. قررت الشركة أن كافة العقود التي تقع ضمن كل خط من خطوط منتجات التأمين، كما هو مُحدّد لأغراض إدارية، ذات مخاطر مماثلة. وبالتالي، عندما يتم إدارة العقود معاً، فإنها تُمثل محفظة العقود. تُقسم كل محفظة إلى مجموعات من العقود الصادرة خلال سنة تقويمية (مجموعات سنوية)، وتتمثل في (١) عقود مُثقلة بالتزامات عند الاعتراف المبدئي، أو (٢) عقود لا يحتمل إلى حد كبير عند الاعتراف المبدئي أن تصبح مُثقلة بالتزامات فيما بعد، أو (٣) مجموعة العقود المتبقية. تُمثل هذه المجموعات مستوى التجميع الذي يتم الاعتراف بعقود التأمين وقياسها مبدئياً من خلاله. لا يُعاد النظر في هذه المجموعات فيما بعد.

إن العقود داخل المحفظة التي تقع ضمن مجموعات مختلفة بسبب قانون أو تشريع يحد من قدرة الشركة على تحديد سعر مختلف أو مستوى المنافع لحاملي الوثائق ذات الخصائص المختلفة يتم إدراجها في نفس المجموعة. فيما يتعلق بعقود إعادة التأمين، فإن المخاطر التي يجب أن تدار معاً وتكون متشابهة لتلك المخاطر المحولة من العقد ذو الصلة إلى مصدر عقد إعادة التأمين يجب وضعها في الاعتبار. أثناء دراسة ما إذا كانت هذه المخاطر متشابهة، يجب الاستناد إلى سجل المخاطر للعقود ذات الصلة بالإضافة إلى طبيعة هذه المخاطر التي يتم تحويلها.

إذا كانت المخاطر المغطاة غير متشابهة بما فيه الكفاية، بموجب اتفاقيات مختلفة، لن يتم تصنيفها ضمن نفس المحفظة. من المحتمل أن تتضمن المحفظة اتفاقية إعادة تأمين واحدة إذا لم تكن هناك اتفاقيات إعادة تأمين أخرى تنطوي على مخاطر مماثلة وتدار معاً.

## حدود العقد

ينطوي قياس مجموعة من عقود التأمين على كافة التدفقات النقدية المستقبلية ضمن حدود كل عقد في المجموعة. إن الفترة التي تُعطىها أقساط التأمين ضمن حدود العقد هي "فترة التغطية".

بالنسبة لعقود التأمين، تكون التدفقات النقدية ضمن حدود العقد، إذا نشأت عن حقوق والتزامات جوهرية خلال فترة التقرير والتي يمكن للشركة خلالها إلزام حامل الوثيقة بدفع الأقساط، أو يكون للشركة التزام فعلي بتقديم الخدمات. وبالنسبة لعقود إعادة التأمين المحتفظ بها، فإن التدفقات النقدية ضمن حدود العقد إذا نشأت عن حقوق أو التزامات جوهرية خلال فترة التقرير التي تكون فيها الشركة مُلزّمة بدفع مبالغ لشركة إعادة التأمين أو يكون لديها الحق بشكل فعلي في الحصول على الخدمات من شركة إعادة التأمين.

يتطلب وضع أحكام لتقييم قدرة الشركة الفعلية على إعادة تسعير العقد بأكمله من أجل تحديد ما إذا كانت التدفقات النقدية تقع ضمن حدود العقد.

## ٣ معلومات عن السياسات المحاسبية الهامة (تابع)

عقود التأمين الصادرة وعقود إعادة التأمين المحتفظ بها (تابع)

الاعتراف المبدي والقياس اللاحق (تابع)

الاعتراف المبدي والقياس اللاحق

## نموذج القياس العام

يتألف نموذج القياس العام، المعروف أيضاً باسم "نهج حجر القياس"، التدفقات النقدية للوفاء وهاشم الخدمة التعاقدية. إن التدفقات النقدية للوفاء تُمثل القيمة الحالية المُعدّلة حسب المخاطر لحقوق والتزامات منشأة ما تجاه حاملي الوثائق، والتي تشمل تقديرات التدفقات النقدية المُتوقعة، والخصم وتعديل صريح للمخاطر غير المالية. يُمثل تعديل المخاطر التعويض اللازم لتحمل عدم اليقين بشأن مبلغ وتوقيت التدفقات النقدية التي تنشأ عن المخاطر غير المالية. يُمثل هامش الخدمة التعاقدية الأرباح غير المكتسبة من العقود السارية التي ستعترف بها الشركة أثناء تقديمها للخدمات على مدى فترة التغطية.

في بداية العقد، لا يُمكن أن يكون هامش الخدمة التعاقدية بقيمة سالبة. إذا كانت التدفقات النقدية للوفاء تؤدي إلى هامش خدمة تعاقدية بقيمة سالبة عند بدء العقد، عندئذٍ يتم ضبطه على القيمة الصفرية، ومن ثم، يتم تسجيل القيمة السالبة مباشرة في بيان الدخل. في نهاية فترة التقرير، تتمثل القيمة الدفترية لمجموعة من عقود التأمين في مجموع التزام التغطية المتبقية والتزام المطالبات المتكبدة. يتألف التزام التغطية المتبقية من التدفقات النقدية للوفاء المتعلقة بالخدمات المُستقبلية وهاشم الخدمة التعاقدية، بينما يتألف التزام المطالبات المتكبدة من التدفقات النقدية للوفاء المتعلقة بالخدمات السابقة.

يتم تعديل هامش الخدمة التعاقدية مُراعاةً للتغيرات في التدفقات النقدية المُتعلقة بالخدمات المُستقبلية والفائدة المُتراكمه بأسعار الفائدة المجمدة عند الاعتراف المبدي بمجموعة العقود. يتم الاعتراف بالجزء المُفرج عنه من هامش الخدمة التعاقدية في الأرباح أو الخسائر في كل فترة، وذلك لعكس الخدمات المُقدّمة في تلك الفترة بناءً على "وحدات التغطية". يُقدّم المعيار الدولي للتقارير المالية رقم ١٧ فقط توجيهات إرشادية قائمة على المبادئ المُحاسبية حول كيفية تحديد وحدات التغطية هذه.

قاست المجموعة قطاعات الأعمال التالية بموجب نموذج القياس العام: التأمين الائتماني على الحياة والتأمين على الحياة لأجل مُحدد.

## نهج الرسوم المتغيرة

يُشكل نهج الرسوم المتغيرة تعديلاً إلزامياً لنموذج القياس العام فيما يتعلق بمعالجة هامش الخدمة التعاقدية من أجل استيعاب العقود التي تتمتع بميزات المشاركة المباشرة. يتمتع عقد التأمين بميزات المشاركة المباشرة في حالة استيفاء المُتطلبات الثلاثة التالية:

- تحديد الشروط التعاقدية أن حامل الوثيقة يشارك في حصة من مجموعة محددة بوضوح من العناصر الأساسية.
- تتوقع المنشأة أن تدفع لحامل الوثيقة مبلغاً يساوي حصة كبيرة من عوائد القيمة العادلة على البنود الأساسية.
- تتوقع المنشأة أن تتباين نسبة كبيرة من أي تغيير في المبالغ التي يتعين دفعها إلى حامل الوثيقة مع التغيير في القيمة العادلة للبنود الأساسية.

لا تقع العقود التي تُصدرها الشركة ضمن متطلبات قياس نهج الرسوم المتغيرة.

## ٣ معلومات عن السياسات المحاسبية الهامة (تابع)

## عقود التأمين الصادرة وعقود إعادة التأمين المحتفظ بها (تابع)

## نهج تخصيص الأقساط

تطبق الشركة نهج تخصيص الأقساط لتبسيط قياس مجموعات عقود التأمين التي تصدرها ومجموعات عقود إعادة التأمين التي تحتفظ بها عندما تمتد فترة التغطية إلى ١٢ شهراً أو أقل.

بموجب نهج تخصيص الأقساط، يتم قياس الالتزام عن التغطية المتبقية كمبلغ الأقساط المستلمة بعد خصم التدفقات النقدية المدفوعة للاستحواذ، ناقصاً صافي مبلغ الأقساط والتدفقات النقدية للاستحواذ التي تم الاعتراف بها في الأرباح أو الخسائر على الجزء المنتهي الصلاحية من فترة التغطية على أساس مرور الوقت. عند قياس التزامات المطالبات المتكبدة، تقوم الشركة بخصم التدفقات النقدية المستقبلية (ما لم يكن من المتوقع تحقيقها في غضون سنة واحدة أو أقل من تاريخ تكبد المطالبات) وتتضمن تعديلاً واضحاً للمخاطر غير المالية.

يتم الاعتراف بإيرادات التأمين ومصروفات خدمات التأمين في بيان الدخل بناءً على مفهوم الخدمات المقدمة خلال الفترة. يتطلب الاعتراف مباشرة بخسائر العقود التي من المتوقع أن تكون مثقلة بالتزامات. بالنسبة لعقود التأمين المقاسة بموجب نهج تخصيص الأقساط، من المفترض أن العقود ليست مثقلة بالتزامات عند الاعتراف المبدئي، ما لم تشير الحقائق والظروف إلى خلاف ذلك. ينصب تركيز الشركة على تنمية أعمال مربحة ومستدامة ولا تتوقع الاعتراف بالعقود المثقلة بالتزامات إلا إذا تم تحديد ما يلي:

- قرارات التسعير ذات الصلة؛
- المراحل الأولية من الأعمال الجديدة المستحوذ عليها عندما تكون العقود الأساسية مثقلة بالتزامات؛
- أي قرارات استراتيجية أخرى تراها الإدارة مناسبة.

إن قياس الالتزام عن المطالبات المتكبدة متطابق في جميع نماذج القياس الثلاثة، بصرف النظر عن تحديد معدلات الفائدة المثبتة المستخدمة للخصم. يتم تقدير التعديل الواضح للمخاطر فيما يتعلق بالمخاطر غير المالية بشكل منفصل عن التقديرات الأخرى لالتزام المطالبات المتكبدة. يُمثل تعديل المخاطر التعويض اللازم لتحمل عدم اليقين بشأن مبلغ وتوقيت التدفقات النقدية التي تنشأ عن المخاطر غير المالية. تُشكل تعديلات المخاطر جزءاً من التدفقات النقدية للوفاء فيما يتعلق بمجموعة من عقود التأمين. قاست المجموعة قطاعات الأعمال التالية بموجب نهج تخصيص الأقساط: التأمين الصحي والتأمين الجماعي على الحياة والتأمين الفردي على الحياة قصير الأجل.

## إيرادات التأمين ومصروفات خدمة التأمين

نظراً لأن الشركة تُقدّم خدمات عقود التأمين في إطار مجموعة من عقود التأمين، فإنها تُخصّص التزام التغطية المتبقية وتعترف بإيرادات التأمين. يعكس مبلغ إيرادات التأمين المُعترف به في تاريخ التقرير تحويل الخدمات المُتعهّد بها بمبلغ يعكس جزء من المبلغ المقابل الذي تتوقع الشركة الحصول عليه نظير تلك الخدمات.

بالنسبة لعقود التأمين المقاسة بموجب نهج تخصيص الأقساط، تُخصّص مقبوضات الأقساط المتوقعة إلى إيرادات التأمين على أساس مرور الوقت.

تتضمن مصروفات خدمة التأمين المطالبات والمنافع المتكبدة والمصروفات المُتكبدة الأخرى المُرتبطة مباشرة بالعقود، وإطفاء التدفقات النقدية لاستحواذ وثائق التأمين، والتغيرات المُتعلقة بالخدمات السابقة، أي التغيرات في التدفقات النقدية للوفاء المُتعلقة بالتزام المطالبات المُتكبدة، والتغيرات المُتعلقة بالخدمات المُستقبلية (أي، التغيرات في التدفقات النقدية للوفاء التي يترتب عليها خسائر من العقود المُثقلة بالتزامات وعكس تلك الخسائر).

٣ معلومات عن السياسات المحاسبية الهامة (تابع)  
عقود التأمين الصادرة وعقود إعادة التأمين المحتفظ بها (تابع)

خيارات السياسة المحاسبية

يوضح الجدول التالي خيارات السياسة المحاسبية التي طبقتها الشركة:

الوصف	المنهج المطبق
التدفقات النقدية لاستحواذ وثائق التأمين	طبقت الشركة خيار سياسة إطفاء التدفقات النقدية لاستحواذ وثائق التأمين على مدى فترة العقد بغض النظر عن إجمالي فترة تغطية العقود.
التزام التغطية المتبقية المعدل بناءً على المخاطر المالية والقيمة الزمنية للمال	قررت الشركة عدم احتساب الفائدة المترابطة على التزام التغطية المتبقية فيما يتعلق بالعقود المؤهلة لنهج تخصيص الأقساط.
التزام المطالبات المتكبدة المعدل بناءً على المخاطر المالية والقيمة الزمنية للمال	قررت الشركة خصم وتعديل التزام المطالبات المتكبدة بناءً على القيمة الزمنية للمال باستثناء الحالات التي يُتوقع فيها أن تكون فترة استحقاق المطالبة أقل من سنة واحدة.
دخل ومصروفات تمويل التأمين	قررت الشركة إدراج التغييرات في معدلات الخصم والتغيرات المالية الأخرى ضمن بيان الأرباح أو الخسائر.
تقسيم تعديل المخاطر	لا تفصل الشركة التغيير في تعديل المخاطر غير المالية بين الجزء المالي وغير المالي وتخطط لإدراج التغيير بالكامل في نتائج خدمة التأمين.
استرداد التدفقات النقدية للاستحواذ على وثائق التأمين	قررت الشركة أخذ القيمة الزمنية للمال في الاعتبار عند تخصيص جزء من الأقساط المتعلقة باسترداد التدفقات النقدية لاستحواذ وثائق التأمين.

## ٣ معلومات عن السياسات المحاسبية الهامة (تابع)

## عقود التأمين الصادرة وعقود إعادة التأمين المحتفظ بها (تابع)

## المواطن التي تستدعي أحكام وتقديرات هامة

فيما يلي الأحكام والتقديرات الهامة التي طبقتها الشركة.

## معدلات الخصم

استخدمت الشركة النهج التصاعدي للحصول على معدلات الخصم لكافة مجموعات العقود. بموجب النهج التصاعدي، يتم تحديد معدل الخصم بأنه العائد الخالي من المخاطر، والمعدل وفقاً لعلاوة المخاطر المتعلقة بالدولة والاختلافات في خصائص السيولة بين الأصول المالية المستخدمة لتحديد العائد الخالي من المخاطر والتدفقات النقدية للالتزام ذي الصلة (المعروفة باسم "علاوة عدم السيولة"). يتمثل الجانب الهام من الأحكام في استنتاج علاوة السيولة اللازمة لتعديل منحني العائد الخالي من المخاطر. أما المنحنى الخالي من المخاطر فسوف تستنتجها الشركة إما من الأصول الخالية من المخاطر في السوق، أو قد تختار الشركة تطبيق المنحنى المرجعي الخالي من المخاطر.

عندما تتعرض الشركة للتدفقات النقدية للوفاء التي تتأثر بالتضخم (على سبيل المثال: التدفقات النقدية للمطالبات والمصرفيات)، فقد سمحت الشركة بشكل صريح فيما يتعلق بالتضخم في قياس التدفقات النقدية للوفاء، وخصمها من خلال معدلات الخصم الاسمية المحددة باستخدام النهج التصاعدي.

كانت منحنيات العائد التي تم استخدامها لخصم تقديرات التدفقات النقدية المستقبلية هي على النحو التالي:

السنة المالية	سنة واحدة	٥ سنوات	١٠ سنوات	٢٠ سنة	٣٠ سنة
٣١ ديسمبر ٢٠٢٥	٤,٥٥%	٤,٦٥%	٤,٨٩%	٥,٣١%	٥,٥٩%
٣١ ديسمبر ٢٠٢٤	٥,٢٩%	٥,٤١%	٥,٥٤%	٥,٧٤%	٥,٨٣%

## تعديل المخاطر

قامت الشركة بتقدير تعديل المخاطر باستخدام نهج مستوى الثقة (احتمال الاكتفاء).

تستند المنهجية المطبقة إلى مزيج من نتائج تباين الخبرة الخاصة بالشركة ونهج القيمة المعرضة للمخاطر بما يتماشى مع نوع الملاءة المالية الثانية. يستخدم خبير التقييم الاكتواري المُكفّل معايير التوزيع وفقاً للخبرة المُستمدة من البيانات السابقة ومدى معقوليتها. احتساب القيمة المعرضة للمخاطر بالنسبة المئوية الخامسة والسبعين بالاستناد إلى افتراض توزيع لوغاريتمي طبيعي، وهو ما يُمثل خسارة متوقعة عند مستوى الثقة بنسبة ٧٥٪. تمت الاستفادة من مزايا التنوع في تقدير تعديل المخاطر الناتج عن مزيج الأعمال والارتباطات المتوقعة بينها.

## العقود المثقلة بالتزامات ومكون الخسارة

تفترض الشركة أنه لا يوجد في المحفظة عقود مثقلة بالتزامات عند الاعتراف المبدئي ما لم تشير الحقائق والظروف إلى خلاف ذلك. تُقِيم الشركة ما إذا كانت العقود غير المثقلة بالتزامات عند الاعتراف المبدئي أنه ليس هناك احتمالية بأن تصبح تلك العقود مثقلة بالتزامات لاحقاً من خلال تقييم احتمالية تغيرات الحقائق والظروف المعنية.

إذا كانت الحقائق والظروف في أي وقت خلال فترة التغطية تشير إلى أن مجموعة من عقود التأمين مثقلة بالتزامات، يتعين على الشركة حساب الفرق بين ما يلي:

- (أ) القيمة الدفترية للالتزام التغطية المتبقية؛  
(ب) التدفقات النقدية للوفاء التي تتعلق بالتغطية المُتبقية للمجموعة.

## ٣ معلومات عن السياسات المحاسبية الهامة (تابع)

عقود التأمين الصادرة وعقود إعادة التأمين المحتفظ بها (تابع)

المواطن التي تستدعي أحكام وتقديرات هامة (تابع)

العقود المثقلة بالتزامات ومكون الخسارة (تابع)

يُكون العقد مُتقلاً بالتزامات إذا تجاوزت التدفقات النقدية للوفاء التزام التغطية المُتبقية. وبالتالي، تستخدم شركة حياه النسبة المُجمّعة كبديل فيما يتعلق بالتدفقات النقدية للوفاء، ويتم تحديدها على أساس ما يلي (لضمان التوافق مع التدفقات النقدية للوفاء):

- بناءً على المُطالبات والمصروفات المُتوقعة بدلاً من المبالغ المُتكبدة.
- تتضمن أثر القيمة الزمنية للمال بالمعدلات المجمّدة.
- تتضمن مخصص تعديل المخاطر.
- تتضمن مخصص المصروفات المرتبطة مباشرة بالعقود (والتي تتضمن جزءاً من النفقات العامة) على النحو الذي يتطلبه المعيار الدولي للتقارير المالية رقم ١٧.
- تُحتسب وفقاً لأدق مستوى من التقسيمات المتاحة لإجراء هذا النوع من التقييمات، وهو حالياً على مستوى فئة الاحتياطي الاكتواري.

يتمثل المؤشر الرئيسي الذي استخدمته الشركة لأغراض هذا التقييم في النسب المُجمّعة الاستشراعية المُشتقة على أساس النقاط المذكورة أعلاه. في حالة تجاوز هذه النسبة ١٠٠٪، فيما يتعلق بقطاع مُعين، عندئذٍ تُصنّف هذه المجموعة على أنها مُثقلة بالتزامات.

## التعديل وإيقاف الاعتراف

قد يتم تعديل عقد التأمين إما من خلال اتفاقية بين أطراف العقد أو نتيجة للوائح تنظيمية. إذا تم تعديل شروط العقد، يتعين على المنشأة إيقاف الاعتراف بعقد التأمين الأصلي والاعتراف بالعقد المُعدّل على أنه عقد جديد، وذلك فقط في حالة تم استيفاء بعض الشروط المنصوص عليها في المعيار الدولي للتقارير المالية رقم ١٧. لا تُعد ممارسة أحد الحقوق الواردة في شروط العقد تعديلاً. من المحتمل أن يؤدي، أي تعديل في العقد يُغيّر النموذج المحاسبي أو المعيار المطبق لقياس مكونات عقد التأمين، إلى إلغاء الاعتراف. إذا لم يتم الوفاء بأي من شروط إيقاف الاعتراف، يتم التعامل مع التغييرات التي تطرأ على التدفقات النقدية الناتجة عن التعديلات، على أنها تغييرات تقديرات التدفقات النقدية للوفاء.

## هامش الخدمة التعاقدية ووحدة التغطية

بالنسبة لعقود التأمين الفردي على الحياة طويلة الأجل التي يتم قياسها بموجب نهج القياس العام، تعترف الشركة بهامش الخدمة التعاقدية وهو ما يُمثل الأرباح غير المُكتسبة التي ستحققها الشركة عند تقديم الخدمة بموجب هذه العقود. هذا وتُستخدم منهجية وحدات التغطية للإفراج عن هامش الخدمة التعاقدية. تحقيقاً لمنفعة حاملي وثائق التأمين، يُحدد نمط الإفراج عن هامش الخدمة التعاقدية المعمول به من خلال استخدام منهجية وحدة التغطية التي تعكس المنفعة المُحددة في عقود التأمين لدى حاملي الوثائق. يتم تحديد وحدات التغطية بناءً على المبلغ المُؤمّن عليه.

## ٣ معلومات عن السياسات المحاسبية الهامة (تابع)

عقود التأمين الصادرة وعقود إعادة التأمين المحتفظ بها (تابع)

المواطن التي تستدعي أحكام وتقديرات هامة (تابع)

## قياس المصروفات

عرّفت الشركة مصروفات الاستحواذ بأنها تكاليف البيع والاكتتاب وبدء وإصدار مجموعة من عقود التأمين طبقاً لمتطلبات المعيار الدولي للتقارير المالية ١٧ كما عرّفت الشركة تكاليف الاستحواذ بأنها التكاليف المنسوبة للعقد (أو مجموعة العقود) إذا كان الهدف من تكبد هذه التكاليف هو الاستحواذ عقد محدد أو مجموعة محددة من العقود (بدلاً من الأعمال الجديدة بشكل عام).

ويتم تأجيل التدفقات النقدية لاستحواذ وثائق التأمين (العمولات وضرائب الأقساط) والمخصصة للمجموعة والاعتراف بها على مدى فترة تغطية العقود.

تُشير التكاليف ذات الصلة إلى التكاليف التي تتعلق بعمليات التأمين كلياً أو جزئياً. يتم تخصيص هذه التكاليف على مستوى مجموعة من عقود التأمين، بينما يتم الاعتراف بالمصروفات غير القابلة للتخصيص مباشرةً في حساب الأرباح والخسائر. يتعين تخصيص المصروفات بشكل منتظم وعقلاني، بما يعكس تحويل الخدمات المُقدّمة من قبل شركة التأمين طوال فترة التغطية.

تقع كل تكاليف الاستحواذ على وثائق التأمين والتكاليف المرتبطة بها ضمن بند مصروفات خدمة التأمين، بينما تُسجّل التكاليف غير المرتبطة بعقود التأمين ضمن بند المصروفات التشغيلية الأخرى.

## الممتلكات والمعدات

يتم بيان الممتلكات والمعدات بالتكلفة ناقصاً الاستهلاك المتراكم وانخفاض القيمة. تشمل التكلفة التاريخية على المصروفات العائدة مباشرة للاستحواذ على الأصول.

لا يتم إدراج التكاليف اللاحقة في القيمة الدفترية للأصل أو احتسابها كأصل منفصل، حسبما يكون ملائماً، إلا عندما يكون من المرجح أن تتدفق إلى الشركة فوائد اقتصادية مستقبلية مرتبطة بالبند ويكون بالإمكان قياس تكلفة البند بشكل موثوق به. ويتم تحميل تكاليف مصروفات أعمال الإصلاح والصيانة الأخرى على بيان الأرباح أو الخسائر خلال الفترة المالية التي يتم تكبدها فيها.

يُحتسب الاستهلاك من خلال استخدام طريقة القسط الثابت لشطب تكلفة الأصول إلى قيمتها المُتبقية المُقدّرة على مدار أعمارها الانتاجية المتوقعة للسنة الحالية والسابقة، كما هو موضح أدناه:

## السنوات

٥

تحسينات على عقارات مستأجرة

٣

أثاث وتجهيزات

٣

معدات الكمبيوتر ومعدات مكتبية

٥

مركبات

يتم في كل تاريخ تقرير، مراجعة الأعمار الإنتاجية والقيم المتبقية الخاصة بالأصول ويتم تعديلها عندما يلزم القيام بذلك. يتم تخفيض القيمة الدفترية للأصل فوراً إلى القيمة القابلة للاسترداد إذا كانت القيمة الدفترية للأصل أكبر من قيمته القابلة للاسترداد.

يتم تحديد الأرباح والخسائر الناتجة من الاستبعاد من خلال مقارنة المتحصلات مع القيمة الدفترية، ويتم الاعتراف بها في بيان الأرباح أو الخسائر.

## ٣ معلومات عن السياسات المحاسبية الهامة (تابع)

## الأصول غير الملموسة

يتم بيان الأصول غير الملموسة بالتكاليف التاريخية ناقصاً الإطفاء المتراكم وأي خسائر انخفاض في القيمة. يتم إطفاء برامج الكمبيوتر على مدى العمر الإنتاجي المقدر بمدة خمس سنوات وذلك باستخدام طريقة القسط الثابت. إن الأصول غير الملموسة التي تقع ضمن بند تكاليف التطوير تتعلق بتطوير منصة التأمين على الحياة الخاصة بالشركة وبرامجها وموقعها الإلكتروني.

يتم الاعتراف بتكاليف التطوير التي ترتبط مباشرة بتصميم واختبار منتجات فريدة من نوعها وقابلة للتحديد، تخضع لسيطرة الشركة كأصول غير ملموسة عند استيفاء المعايير التالية:

- أن يكون هناك جدوى فنية من استكمال تطوير المنتجات بحيث تكون متاحة للاستخدام؛
- تعترف الإدارة استكمال هذه المنتجات واستخدامها أو بيعها؛
- أن تتوافر القدرة على استخدام هذه المنتجات أو بيعها؛
- أن يكون هناك دليل على كيفية تحقيق منافع اقتصادية مستقبلية محتملة من هذه المنتجات؛
- أن تتوفر الموارد التقنية والمالية وغيرها من الموارد اللازمة لاستكمال عملية التطوير واستخدام هذه المنتجات أو بيعها؛
- أن يكون من المُمكِن بشكل موثوق قياس قيمة النفقات المرتبطة بهذه المنتجات خلال مرحلة التطوير؛

إن التكاليف المباشرة التي تتم رسملتها كجزء من منتجات التأمين على الحياة وبرامج الكمبيوتر ذات الصلة تتضمن تكاليف الموظفين وحصّة مناسبة من النفقات العامة ذات الصلة.

تُسجَل تكاليف التطوير المُرسَلة كأصول غير ملموسة ويتم إطفائها من الوقت الذي يكون فيه الأصل جاهزاً للاستخدام. إن العمر الإنتاجي المتوقع للأصول غير الملموسة لدى الشركة للسنة الحالية والسابقة ٥ سنوات.

## انخفاض قيمة الأصول غير المالية

لا تخضع الأصول التي لها أعمار إنتاجية غير محدودة لأي استنفاد ويتم اختبارها بصورة سنوية للتحقق مما إن كان هناك أي انخفاض في القيمة. كما تتم مراجعة الأصول التي تخضع للاستهلاك أو الإطفاء لمعرفة إن كان هناك انخفاض في القيمة وذلك عندما تشير الأحداث أو التغيرات في الظروف إلى أن القيمة الدفترية قد لا تكون قابلة للاسترداد. يتم الاعتراف بخسائر انخفاض القيمة بمقدار تجاوز القيمة الدفترية للأصل قيمته القابلة للاسترداد. تتمثل القيمة القابلة للاسترداد في القيمة العادلة للأصل ناقصاً تكاليف البيع والقيمة من الاستخدام، أيهما أعلى. لأغراض تقييم الانخفاض في القيمة، يتم تجميع الأصول في أقل المستويات التي تنطوي على تدفقات نقدية يمكن تحديدها بشكل منفصل (الوحدات المنتجة للنقد).

## ٣ معلومات عن السياسات المحاسبية الهامة (تابع)

## الأصول المالية والالتزامات المالية غير المشتقة

## (١) الاعتراف

يتم ميدنياً قياس الأصل المالي أو الالتزام المالي بالقيمة العادلة زائداً، فيما يتعلق بالبند غير المُسجّل بالقيمة العادلة من خلال الأرباح أو الخسائر، تكاليف المعاملة المُرتبطة مباشرة بالاستحواذ عليه أو إصداره.

يتم قياس كافة الأصول المالية والالتزامات المالية المعترف بها لاحقاً في مجملها إما بالتكلفة المطفأة أو بالقيمة العادلة.

## (٢) التصنيف

## الأصول المالية بالتكلفة المطفأة

عند الاعتراف المبدئي، يتم تصنيف الأصل المالي وفقاً لقياسه بالتكلفة المطفأة أو بالقيمة العادلة.

يكون الأصل المالي مؤهلاً للقياس بالتكلفة المطفأة فقط عندما يستوفي كلا الشرطين التاليين:

- يتم الاحتفاظ بالأصول في إطار نموذج الأعمال الذي يهدف إلى الاحتفاظ بالأصول للحصول على التدفقات النقدية التعاقدية.
- الشروط التعاقدية للأصول المالية ينتج عنها تدفقات نقدية في تواريخ محددة والتي تمثل فقط دفعات المبلغ الأصلي والفائدة على المبلغ الأصلي المُستحق.

في حالة عدم تحقق هذين الشرطين، يتم قياس الأصل المالي بالقيمة العادلة.

تقوم الشركة بتقييم نموذج الأعمال على مستوى المحفظة حيث إن ذلك يمثل أفضل طريقة يمكن من خلالها إدارة الأعمال وتقديم المعلومات إلى الإدارة.

لتقييم ما إذا كان يتم الاحتفاظ بالأصل ضمن نموذج عمل يهدف إلى الاحتفاظ بالأصول من أجل تحصيل التدفقات النقدية التعاقدية، تأخذ الشركة في الاعتبار ما يلي:

- سياسات وأهداف الإدارة فيما يتعلق بالمحفظة وتأثير تطبيق هذه السياسات؛
- كيفية تقييم الإدارة لأداء المحفظة؛
- مدى تركيز استراتيجية الإدارة على الحصول على دخل الفوائد التعاقدية؛
- مدى تكرار مبيعات الأصل المتوقعة؛
- سبب بيع أي أصل؛
- وما إذا كانت الأصول التي يتم بيعها محتفظ بها لفترة طويلة بالنسبة لفترات استحقاقها التعاقدية أم يتم بيعها بعد فترة قصيرة عقب الاستحواذ عليها أو لفترة طويلة قبل تاريخ استحقاقها.

## أصول مالية بالقيمة العادلة من خلال الأرباح أو الخسائر

إن الأصول المحتفظ بها لغرض المتاجرة لا يُحتفظ بها في إطار نموذج الأعمال الذي يهدف إلى الاحتفاظ بالأصول للحصول على التدفقات النقدية التعاقدية.

صنفت الشركة أصول مالية معينة بالقيمة العادلة من خلال الأرباح أو الخسائر وذلك لأن هذا التصنيف يزِيل أو يقلل بصورة جوهرية عدم التوافق المحاسبي الذي قد ينشأ فيما لو تم تصنيفها غير ذلك.

## ٣ معلومات عن السياسات المحاسبية الهامة (تابع)

الأصول المالية والالتزامات المالية غير المشتقة

## (٢) التصنيف

أصول مالية بالقيمة العادلة من خلال الدخل الشامل الآخر

عند الاعتراف المبدئي، يمكن للشركة أن تختار بشكل نهائي (على أساس كل أداة على حدة) تصنيف الاستثمارات في أدوات حقوق ملكية مُعينة بالقيمة العادلة من خلال الدخل الشامل الآخر. ولا يجوز التصنيف بالقيمة العادلة من خلال الدخل الشامل الآخر إذا كانت أداة حقوق الملكية محتفظ به لغرض المتاجرة.

لا يتم إعادة تصنيف الأرباح والخسائر الناتجة عن أدوات حقوق الملكية إلى بيان الدخل ولا يتم الاعتراف بأي انخفاض في القيمة في الأرباح أو الخسائر.

لا يتم إعادة تصنيف الأصول المالية بعد الاعتراف المبدئي بها، إلا عندما تقوم الشركة بتغيير نموذج أعمالها لإدارة الأصول المالية.

## القروض والذمم المدينة

يتم الاعتراف مبدئياً بهذه الأصول بالقيمة العادلة زائداً التكاليف المنسوبة بصورة مباشرة للمعاملة. لاحقاً للاعتراف المبدئي، يتم قياسها بالتكلفة المطفأة باستخدام طريقة الفائدة الفعلية.

تتألف القروض والذمم المدينة بشكل رئيسي من ذمم التأمين المدينة والأخرى.

## سندات الملكية

يتم تصنيف الأسهم العادية للشركة كحقوق ملكية. يتم الاعتراف بالتكاليف الإضافية المنسوبة مباشرة لإصدار الأسهم العادية كخصم من حقوق الملكية.

## الالتزامات المالية غير المشتقة

يتم الاعتراف بجميع الالتزامات المالية (بما في ذلك الالتزامات المصنفة بالقيمة العادلة من خلال الأرباح والخسائر) مبدئياً في تاريخ التداول، وهو التاريخ الذي تصبح فيه الشركة طرفاً في الأحكام التعاقدية للأداة.

## انخفاض القيمة

تم تطبيق نموذج انخفاض القيمة على الأصول المالية المُقاسة بالتكلفة المطفأة وأصول العقود واستثمارات الدين بالقيمة العادلة من خلال الدخل الشامل الآخر، باستثناء الاستثمارات في أدوات الملكية. تتألف الأصول المالية بالتكلفة المطفأة من الأقساط وذمم التأمين المدينة، والذمم المدينة الأخرى (باستثناء المبالغ المدفوعة مقدماً) والنقد وما يعادله والمبالغ المستحقة من الأطراف ذات العلاقة.

## ٣ معلومات عن السياسات المحاسبية الهامة (تابع)

## الأصول المالية والالتزامات المالية غير المشتقة (تابع)

## قياس خسائر الائتمان المتوقعة

تتمثل خسائر الائتمان المتوقعة في التقدير المرجح لخسائر الائتمان. تتمثل خسائر الائتمان المتوقعة في التقدير المرجح لخسائر الائتمان بناء على الاحتمالية. يتم قياس خسائر الائتمان على أنها القيمة الحالية لكامل العجز في النقد (أي الفرق بين التدفقات النقدية المستحقة للمنشأة بموجب العقد والتدفقات النقدية التي تتوقع الشركة الحصول عليها).

تقوم الشركة بقياس مخصصات الخسائر بقيمة تعادل خسائر الائتمان المتوقعة على مدى العمر الإنتاجي، باستثناء البنود التالية حيث يتم قياس مخصصات الخسائر بقيمة تعادل خسائر الائتمان المتوقعة لمدة ١٢ شهراً:

- استثمارات الدين ذات مخاطر ائتمان منخفضة في تاريخ التقرير؛
- الأدوات المالية الأخرى التي لم تزد مخاطر الائتمان عليها بشكل جوهري منذ الاعتراف المبدئي.

تعتبر الشركة أن سند الدين ينطوي على مخاطر ائتمان منخفضة عندما يكون تصنيف مخاطر الائتمان التي ينطوي عليها هذا السند معادل للتعريف المعروف عالمياً "الدرجة الاستثمارية".

تتمثل خسائر الائتمان المتوقعة لمدة ١٢ شهراً في الجزء الناتج عن أحداث التعثر للأداة المالية والمحتملة خلال ١٢ شهراً بعد تاريخ التقرير. تتمثل خسائر الائتمان المتوقعة على مدى عمر الأداة المالية في خسائر الائتمان المتوقعة التي تنتج عن جميع أحداث التعثر المحتمل على مدى العمر المتوقع للأداة المالية.

تُقاس مخصصات خسائر الائتمان باستخدام منهجاً ينطوي على ثلاث مراحل، بناءً على مدى تدهور المخاطر الائتمانية منذ نشأة الأداة المالية:

- المرحلة ١: عندما لا تشهد الأداة المالية زيادة جوهرياً في مخاطر الائتمان منذ الاعتراف المبدئي بالأداة المالية، يتم تسجيل قيمة معادلة لقيمة خسائر الائتمان المتوقعة لمدة ١٢ شهر. تُحتسب خسائر الائتمان المتوقعة باستخدام احتمالية التعثر في السداد خلال الاثني عشر شهراً القادمة. بالنسبة لتلك الأدوات التي لها فترة استحقاق متبقية أقل من ١٢ شهراً، يتم استخدام احتمالية التعثر في السداد التي تتوافق مع الفترة المتبقية حتى تاريخ الاستحقاق.
- المرحلة ٢: عندما تشهد الأداة المالية زيادة جوهرياً في مخاطر الائتمان بعد إنشائها ولكن لا تعتبر متعثرة، يتم إدراجها في المرحلة ٢. ويتطلب ذلك احتساب خسائر الائتمان المتوقعة استناداً إلى احتمالية التعثر خلال العمر المتبقي المقدر للأداة المالية.
- المرحلة ٣: تشمل هذه المرحلة الأدوات المالية التي تُعد في حالة تعثر. وبالمثل للمرحلة ٢، فإن مخصص خسائر الائتمان يبين خسائر الائتمان المتوقعة على مدى عمر الأداة.

أهم المدخلات التي تستخدم في قياس خسائر الائتمان المتوقعة تتمثل في المتغيرات التالية:

- احتمالية التعثر؛
- الخسائر الناتجة عن التعثر؛
- التعرض وقت حدوث التعثر.

يتم عادة اشتقاق هذه المعايير من النماذج الإحصائية التي يتم إعدادها داخل الشركة والبيانات التاريخية السابقة الأخرى. ويتم تعديلها في ضوء المعلومات الاستشرافية.

قامت الشركة بتطبيق منهجية مبسطة في حالة أقساط ودم التأمين المدينة. في حالة الأصول المالية التي يتم تطبيق منهجية مبسطة لها، يتم الاعتراف بخسائر الائتمان المتوقعة على مدى عمر الأداة المالية.

## ٣ معلومات عن السياسات المحاسبية الهامة (تابع)

## الأصول المالية والالتزامات المالية غير المشتقة (تابع)

## قياس خسائر الائتمان المتوقعة (تابع)

فيما يلي تفاصيل هذه المعايير/المدخلات الإحصائية:

- *احتمالية التعثر* – تمثل تقدير احتمالية التعثر على مدى فترة زمنية معينة.
- *الخسائر الناتجة عن التعثر* – تتمثل في تقدير الخسارة المترتبة على حدوث حالة تعثر في وقت معين. يستند التعرض عند التعثر إلى الفرق بين التدفقات النقدية التعاقدية المستحقة والتدفقات النقدية التي كان المقترض يتوقع الحصول عليها، بما في ذلك التدفقات النقدية من مصادرة الضمان. يتم عادةً التعبير عنها كنسبة مئوية من التعرض عند التعثر.
- *التعرض وقت حدوث التعثر* – يتمثل في تقدير التعرض للتعثر في تاريخ مستقبلي مع الوضع بعين الاعتبار التغيرات المتوقعة في التعرض بعد تاريخ التقرير.

*المعلومات الاستشرافية*

عند قياس خسائر الائتمان المتوقعة يتم الوضع في الاعتبار المعلومات المتعلقة بالأحداث السابقة والظروف الحالية بالإضافة إلى تنبؤات معقولة ومدعومة بأدلة عن الأحداث المستقبلية والظروف الاقتصادية. إن تقدير وتطبيق المعلومات الاستشرافية يتطلب أحكاماً جوهرية.

*عوامل الاقتصاد الكلي*

تعتمد الشركة في نماذجها على معلومات استشرافية واسعة النطاق كمدخلات اقتصادية مثل: الناتج المحلي الإجمالي، معدل النمو السنوي للناتج المحلي الإجمالي، معدلات التضخم، أسعار الفائدة، إلخ.

إن المدخلات والنماذج المستخدمة في احتساب خسائر الائتمان المتوقعة قد لا ترصد دائماً جميع خصائص السوق في تاريخ البيانات المالية.

*عرض مخصص خسائر الائتمان المتوقعة في بيان المركز المالي*

تم عرض مخصص خسائر الائتمان المتوقعة في بيان المركز المالي على النحو التالي:

- الأصول المالية المقاسة بالتكلفة المطفأة: كخصم من إجمالي القيمة الدفترية للأصل.

*تعريف التعثر في السداد*

قد تتضمن الأدلة الموضوعية على انخفاض قيمة الأصول المالية الأزمة المالية الحادة التي قد يواجهها المقترض أو المصدر أو التعثر أو العجز عن السداد من قبل المقترض أو إعادة هيكلة المبلغ المستحق للشركة وفقاً لشروط لم تكن لديها لتقبلها في الظروف العادية أو المؤشرات على أن المقترض أو المصدر سيظهر إفلاسه أو عدم وجود سوق نشطة لأحد السندات أو أي بيانات ملحوظة أخرى تتعلق بمجموعة أصول مثل التغيرات السلبية في القدرة على السداد من قبل المقترضين أو المصدرين أو الظروف الاقتصادية التي تصاحب حالات التعثر لدى الشركة.

عند تقييم ما إذا كان المقترض يواجه حالة تعثر، تضع الشركة باعتبارها المؤشرات التالية:

- مؤشرات نوعية – مثل الإخلال بالتعهد؛
- مؤشرات كمية – مثل التأخر عن السداد أو عدم الوفاء بالتزام آخر من قبل نفس المصدر تجاه الشركة؛
- وبناءً على البيانات المُعدّة داخلياً والتي يتم الحصول عليها من مصادر خارجية.

## ٣ معلومات عن السياسات المحاسبية الهامة (تابع)

## الأصول المالية والالتزامات المالية غير المشتقة (تابع)

## إيقاف الاعتراف بالأصول والالتزامات المالية

تقوم الشركة بإيقاف الاعتراف بأصل مالي ما عندما تنتهي حقوقها التعاقدية في الحصول على تدفقات نقدية من الأصل المالي أو عندما تقوم بتحويل الأصل المالي من خلال معاملة يتم بموجبها تحويل كافة مخاطر وامتيازات الملكية بصورة فعلية أو التي بموجبها لا تقوم الشركة بتحويل أو الاحتفاظ بجميع مخاطر أو امتيازات الملكية بصورة جوهرية ولا تحتفظ بالسيطرة على الأصل المالي المعني. يتم الاعتراف بأي حصة من الأصول المالية المحولة المؤهلة لإيقاف الاعتراف والتي تقوم الشركة بإدراجها أو الاحتفاظ بها على أنها أصل أو التزام منفصل في بيان المركز المالي. عند إيقاف الاعتراف بأصل مالي ما، فإن الفرق بين القيمة الدفترية للأصل (أو القيمة الدفترية المخصصة للجزء المحول من الأصل)، والتمن المقبوض (بما في ذلك أي أصل جديد تم الحصول عليه ناقصاً أي التزام جديد مفترض) يتم الاعتراف به في الأرباح أو الخسائر.

تقوم الشركة بإبرام معاملات يتم بموجبها تحويل الأصول المعترف بها في بيان المركز المالي ولكنها تحتفظ إما بكافة مخاطر وامتيازات الأصول المالية أو جزء منها. إذا تم الاحتفاظ بجميع مخاطر وامتيازات الملكية بصورة فعلية، لا يتم إيقاف الاعتراف بالأصول المحولة.

فيما يتعلق بالمعاملات التي لا تقوم الشركة من خلالها بالاحتفاظ أو بتحويل كافة مخاطر وامتيازات ملكية الأصل المالي وتحتفظ بالسيطرة عليه، تواصل الشركة الاعتراف بهذا الأصل إلى مدى ارتباطها بهذا الأصل، ويتم تحديد ذلك من خلال مدى تعرضها لتغيرات في قيمة الأصل المحول.

تحتفظ الشركة في بعض المعاملات بالالتزام بتقديم خدمات للأصل المالي المحول مقابل أتعاب. يتم إيقاف الاعتراف بالأصل المحول عندما تنطبق عليه معايير إيقاف الاعتراف. يتم الاعتراف بأي أصل أو التزام متعلق بعقد الخدمة ويتوقف ذلك على ما إذا كانت رسوم الخدمة أكثر مما يكفي (أصل) أو أقل مما يكفي (التزام) لأداء الخدمات.

تقوم الشركة بإيقاف الاعتراف بالتزام مالي ما عندما يتم الوفاء بالتزاماتها التعاقدية أو إلغاؤها أو انتهاءها.

## ٣ معلومات عن السياسات المحاسبية الهامة (تابع)

## مبادئ قياس القيمة العادلة

تتمثل القيمة العادلة في المبلغ الذي يمكن قبضه مقابل بيع أصل ما، أو يتم دفعه لتحويل التزام ما في معاملة منتظمة بين المشاركين في السوق في تاريخ القياس في السوق الرئيسي، أو في حالة عدم وجوده، أفضل سوق يكون متاحاً للشركة في ذلك التاريخ. تعكس القيمة العادلة للالتزام مخاطر عدم الوفاء بالالتزام.

عندما يكون ذلك متاحاً، تقوم الشركة بقياس القيمة العادلة للأداة استناداً إلى الأسعار المدرجة في سوق نشط لتلك الأداة. يعتبر السوق أنه نشط في حال كانت الأسعار المدرجة متاحة بسهولة وبصورة منتظمة وتمثل المعاملات السوقية الفعلية التي تحدث بصورة منتظمة وفقاً لشروط السوق الاعتيادية.

عندما لا يكون هناك سعر مدرج في سوق نشطة، تستخدم الشركة أساليب التقييم بحيث تستفيد من المدخلات الملحوظة ذات الصلة بأقصى قدر ممكن وتحد من استخدام المدخلات غير الملحوظة. يتضمن أسلوب التقييم الذي تم اختياره كافة العوامل التي كان ليضعها بالاعتبار الأطراف المشاركة في السوق عند تسعير المعاملة.

يكون سعر المعاملة عادةً هو أفضل دليل على القيمة العادلة لأداة مالية عند الاعتراف المبدئي - أي القيمة العادلة للمبلغ المدفوع أو المقبوض. في حال قررت الشركة أن القيمة العادلة عند الاعتراف المبدئي تختلف عن سعر المعاملة، ولا يتم الاستدلال على القيمة العادلة بواسطة الأسعار المدرجة في سوق نشط لأصول أو التزامات مماثلة، أو الاستناد إلى أسلوب تقييم يستخدم فقط بيانات من الأسواق الملحوظة، وفي هذه الحالة يتم قياس الأدوات المالية مبدئياً بالقيمة العادلة، ويتم تعديلها لمراعاة الفرق بين القيمة العادلة عند الاعتراف المبدئي وسعر المعاملة. لاحقاً، يتم الاعتراف بالفرق ضمن بيان الأرباح أو الخسائر على أساس تناسبي على مدى عمر الأداة وليس أكثر من ذلك عندما يكون التقييم مدعوماً بصورة كبيرة ببيانات السوق الملحوظة أو يتم إنهاء المعاملة.

في حال كان لأحد الأصول أو الالتزامات المقاسة بالقيمة العادلة سعر عرض وسعر طلب، تقوم الشركة بقياس الأصول والمراكز طويلة الأجل بسعر العرض في حين يتم قياس الالتزامات والمراكز قصيرة الأجل بسعر الطلب.

إن محافظ الأصول المالية والالتزامات المالية التي تتعرض لمخاطر السوق ومخاطر الائتمان وتقوم الشركة بإدارتها على أساس صافي التعرض إما لمخاطر السوق أو مخاطر الائتمان، يتم قياسها على أساس المبلغ الذي سوف يتم قبضه لبيع صافي مركز مالي طويل الأجل (أو المبلغ المدفوع لتحويل صافي مركز مالي قصير الأجل) للتعرض لمخاطر محددة. يتم توزيع تلك النسويات على مستوى المحافظ على الأصول والالتزامات بصورة فردية على أساس النسويات التي تأخذ في الاعتبار المخاطر التي تنطوي عليها كل أداة في المحفظة.

تعترف الشركة بالتحويلات فيما بين مستويات التسلسل الهرمي للقيمة العادلة كما في نهاية فترة التقرير التي تم خلالها التغيير.

## مكافآت الموظفين

تقدم الشركة مكافآت نهاية الخدمة للموظفين الوافدين. يركز استحقاق هذه المكافآت عادةً على آخر راتب حصل عليه الموظف وطول فترة الخدمة شريطة انقضاء الحد الأدنى لفترة الخدمة. تستحق التكاليف المتوقعة لهذه المكافآت على مدى فترة الخدمة ولا تقل عن الالتزام الذي ينشأ بموجب قانون العمل بدولة الإمارات العربية المتحدة.

علاوة على ذلك، تساهم الشركة في برنامج المعاشات للموظفين من مواطني دولة الإمارات العربية المتحدة وفقاً لقانون المعاشات والتأمينات الاجتماعية بدولة الإمارات العربية المتحدة. ويتمثل هذا البرنامج في خطة اشتراكات المعاشات التقاعدية المحددة، ويتم تحميل اشتراكات الشركة ضمن بيان الأرباح أو الخسائر في الفترة التي تتعلق بها. فيما يتعلق بهذا البرنامج، يترتب على الشركة التزام قانوني وضمني بسداد اشتراكات ثابتة عند استحقاقها ولا توجد أية التزامات بدفع المكافآت المستقبلية.

## ٣ معلومات عن السياسات المحاسبية الهامة (تابع)

## دخول الاستثمار

يتألف دخل الاستثمار بشكل رئيسي من الفوائد، ودخل توزيعات الأرباح، والأرباح والخسائر المُحققة من بيع استثمارات بالقيمة العادلة من خلال الأرباح أو الخسائر، وسندات الدين من خلال الدخل الشامل الآخر. يتم بيان دخل الاستثمار بعد خصم مصروفات ورسوم الاستثمار.

ويتم الاعتراف بدخل الفوائد في بيان الأرباح أو الخسائر على أساس الاستحقاق. تتضمن الفائدة المُكتسبة على الودائع المصرفية وسندات الدين. يتم إدراج توزيعات الأرباح المدينة بشكل مُنفصل في إيرادات توزيعات الأرباح عند اعلان توزيعات الأرباح. يتم احتساب الأرباح والخسائر المُحققة من الاستثمارات على أنها الفرق بين صافي متحصلات البيع وبين القيمة الدفترية للاستثمارات.

## عقود الإيجار التشغيلي

يتم تصنيف عقود الإيجار التي يحتفظ فيها المؤجر بجزء كبير من مخاطر ومزايا الملكية على أنها عقود إيجار تشغيلي. يتم تحميل المدفوعات التي يتم سدادها بموجب عقود الإيجار التشغيلي إلى بيان الأرباح أو الخسائر وذلك وفقاً لطريقة القسط الثابت على مدى فترة العقد.

## مقاصة الأدوات المالية

تتم مقاصة الأصول والالتزامات المالية ويُسجّل صافي المبلغ في بيان المركز المالي فقط إذا كان هناك حق قانوني قابل للنفاد لمقاصة المبالغ المُعترف بها وكانت هناك نية للتسوية على أساس الصافي، أو لتسييل الأصول وتسوية الالتزامات بصورة متزامنة.

## رأس المال

يتم تصنيف الأسهم كحقوق ملكية عندما لا يكون هناك التزام بتحويل النقد أو الأصول الأخرى.

## المخصصات

يتم الاعتراف بالمخصصات متي كان للشركة التزام حالي (قانوني أو ضمني) ناتج عن أحداث سابقة، ويكون من المحتمل تكبد تكاليف لتسوية هذا الالتزام ويُمكن قياس هذه التكاليف بشكل موثوق.

## مُستحقات وُدُم دائنة أخرى

يتم الاعتراف بالتزامات مقابل المبالغ مستحقة الدفع في المستقبل مقابل البضائع أو الخدمات المستلمة، سواء تم أم لم يتم إصدار فواتير بها من قبل المورد. يتم تصنيف الحسابات الدائنة كالتزامات متداولة إذا كان السداد مستحقاً خلال سنة واحدة أو أقل (أو في الدورة التشغيلية الاعتيادية، إذا كانت أطول). أما إذا كانت خلاف ذلك، فيتم عرضها كالتزامات غير متداولة.

يتم الاعتراف بالحسابات الدائنة مبدئياً بالقيمة العادلة ويتم قياسها لاحقاً بالتكلفة المطفأة باستخدام طريقة الفائدة الفعلية.

## عقود الإيجار

تقوم الشركة في بداية العقد بتقييم ما إذا كان العقد يمثل، أو يتضمن، عقد إيجار. يمثل العقد عقد إيجار، أو يتضمن عقد إيجار، في حال تم تحويل الحق في السيطرة على استخدام أصل محدد لفترة زمنية نظير مقابل.

## ٣ معلومات عن السياسات المحاسبية الهامة (تابع)

## عقود الإيجار (تابع)

## (أ) كمستأجر

عند بداية العقد أو عند تعديل عقد ما يتضمن عنصر إيجار، تقوم الشركة بتوزيع قيمة الإيجار في العقد على كل عنصر من العناصر الإيجارية وغير الإيجارية حسب أسعارها المستقلة نسبياً.

تقوم الشركة بالاعتراف بأصل حق الاستخدام والالتزام بموجب عقد الإيجار في تاريخ بداية عقد الإيجار. يتم قياس أصل حق الاستخدام مبدئياً بالتكلفة التي تتضمن القيمة المبدئية للالتزام عقد الإيجار بعد تعديلها بناء على دفعات الإيجار التي تم سدادها عند أو قبل تاريخ بداية عقد الإيجار، بالإضافة إلى أي تكاليف مباشرة مبدئية تم تكبدها والتكاليف المقدرة لحل وفك الأصول ذات الصلة أو إعادة الأصل ذو الصلة أو الموقع الذي يوجد فيه، ناقصاً حوافز الإيجار المستلمة. يتم لاحقاً قياس أصل حق الاستخدام بالتكلفة ناقصاً الاستهلاك المتراكم وخسائر انخفاض القيمة المتراكمة ويتم تعديله وفقاً لبعض عمليات إعادة القياس للالتزام بالإيجار.

يتم قياس التزام عقد الإيجار مبدئياً بالقيمة الحالية لدفعات الإيجار التي لم يتم سدادها في تاريخ بداية عقد الإيجار، ويتم تخفيضها باستخدام معدل الفائدة الضمني في عقد الإيجار أو، إذا تعذر تحديد ذلك المعدل بسهولة، معدل الفائدة على الاقتراض الإضافي للشركة. وبشكل عام، تستخدم الشركة معدل الفائدة على الاقتراض الإضافي كمعدل خصم.

يتم لاحقاً زيادة التزام الإيجار من خلال تكلفة الفائدة على التزام الإيجار وتخفيضها بدفعات الإيجار التي تم أدائها. يتم إعادة قياس التزام الإيجار عندما يكون هناك تغيير في مدفوعات الإيجار المستقبلية الناتجة عن تغيير في مؤشر أو معدل، أو تغيير في تقدير المبلغ المتوقع دفعه بموجب ضمان القيمة المتبقية، أو حيثما كان ملائماً تغييرات في تقييم ما إذا كان من المؤكد بصورة معقولة ممارسة خيار الشراء أو التمديد أو أنه من المؤكد بصورة معقولة عدم ممارسة خيار الإنهاء.

قامت الشركة بتطبيق أحكام لتحديد مدة الإيجار لبعض عقود الإيجار التي يكون فيها للمستأجر خيارات التجديد. يؤثر تقييم ما إذا كانت الشركة على يقين معقول من ممارسة مثل هذه الخيارات على مدى فترة عقد الإيجار، وهو ما يؤثر بشكل كبير على قيمة التزامات الإيجار وأصول حق الاستخدام المعترف بها.

## (ب) كمؤجر

في بداية أو عند تعديل عقد إيجار يتضمن عنصر إيجاري، تقوم الشركة بتخصيص المقابل في العقد إلى كل عنصر من عناصر الإيجار على أساس أسعارها المستقلة ذات الصلة.

عندما تكون الشركة هي الطرف المؤجر، تحدد عند بدء عقد الإيجار ما إذا كان عقد الإيجار يمثل عقد إيجار تمويلي أو عقد إيجار تشغيلي.

لتصنيف كل عقد من عقود الإيجار، تقوم الشركة بإجراء تقييم عام حول ما إذا كان عقد الإيجار ينقل بشكل فعلي كافة مخاطر وامتيازات ملكية الأصل ذات الصلة. في هذه الحالة، يكون عقد الإيجار عقد إيجار تمويلي؛ وخلاف ذلك، فهو عقد إيجار تشغيلي. ضمن إطار هذا التقييم، تأخذ الشركة بعين الاعتبار مؤشرات معينة مثل ما إذا كان الإيجار يخص الجزء الأكبر من العمر الاقتصادي للأصل.

عندما تكون الشركة مؤجر وسيط، فإنها تقوم باحتساب حصصها في عقد الإيجار الرئيسي والعقد من الباطن بشكل منفصل. تقوم الشركة بتقييم تصنيف عقد الإيجار من الباطن استناداً إلى أصل حق الاستخدام الناتج عن عقد الإيجار الرئيسي، وليس استناداً إلى الأصل ذو الصلة. في حال كان عقد الإيجار الرئيسي هو عقد إيجار قصير الأجل تطبق عليه الشركة الإعفاء الموضح أعلاه، فإنها تقوم بتصنيف عقد الإيجار من الباطن كعقد إيجار تشغيلي.

## ٣ معلومات عن السياسات المحاسبية الهامة (تابع)

## عقود الإيجار (تابع)

## (ب) كمؤجر (تابع)

إذا كان الترتيب يتضمن عناصر إيجارية وغير إيجارية، تقوم الشركة بتطبيق المعيار الدولي للتقارير المالية رقم ١٥ بغرض تخصيص المقابل المنصوص عليه في العقد.

تقوم الشركة بتطبيق متطلبات إيقاف الاعتراف وانخفاض القيمة الواردة في المعيار الدولي للتقارير المالية رقم ٩ على صافي الاستثمار في عقد الإيجار. كما تقوم الشركة بصورة منتظمة بمراجعة القيمة المتبقية غير المضمونة المستخدمة في احتساب الاستثمار الكلي في عقد الإيجار.

## عقود التأمين وإعادة التأمين

عقود التأمين وإعادة التأمين تقدم الشركة خدمات عقود التأمين وتخفيض التزام التغطية المتبقية، مع الاعتراف بإيرادات التأمين. يعكس مبلغ إيرادات التأمين المُعترف به تحويل الخدمات بالمبلغ الذي تتوقع الشركة الحصول عليه نظير تلك الخدمات.

## الضرائب

أصدرت وزارة المالية الإماراتية في ٩ ديسمبر ٢٠٢٢ المرسوم بقانون اتحادي رقم (٤٧) لسنة ٢٠٢٢ في شأن الضريبة على الشركات والأعمال (القانون) وذلك لسن نظام اتحادي لضريبة الشركات في دولة الإمارات العربية المتحدة. يسري نظام ضريبة الشركات على الفترات المحاسبية التي تبدأ في أو بعد ١ يونيو ٢٠٢٣.

وعليه، فقد صارت المحاسبة عن الضرائب الحالية والمؤجلة سارية على الشركة اعتباراً من الفترة التي تبدأ من ١ يناير ٢٠٢٤. وبالتالي، طبقت الإدارة السياسات المحاسبية التالية لإدراج ضريبة الشركات المُطبقة وفقاً لمعيار المحاسبة الدولي رقم ١٢ "ضريبة الدخل".

## (أ) الضريبة الحالية

يستند مُخصص الضريبة الحالية على الدخل الخاضع للضريبة عن الفترة المُحددة بمقتضى القانون السائد لضريبة الدخل، وتُحتسب رسوم الضريبة الحالية باستخدام معدلات الضريبة السائدة أو معدلات الضريبة المتوقع تطبيقها على أرباح تلك الفترة.

بينما يتم الاعتراف بمصروف ضريبة الدخل في الفترة المرئية بالاستناد إلى أفضل تقدير للمتوسط المُرجح لمعدل ضريبة الدخل السنوي المتوقع عن السنة المالية بأكملها. ومن الوارد أن تخضع المبالغ المُستحقة لمصروف ضريبة الدخل في الفترة المرئية للتعديل في فترة مرحلية لاحقة من ذات السنة المالية في حال تغير تقدير معدل ضريبة الدخل السنوي.

## (ب) الضريبة المؤجلة

تُحتسب الضريبة المؤجلة فيما يتعلق بالفروقات المؤقتة في تاريخ بيان المركز المالي بين الأوعية الضريبية والقيم الدفترية للأصول والالتزامات لأغراض التقارير المالية. عادةً ما يتم الاعتراف بالتزامات الضريبة المؤجلة عن كل الفروق المؤقتة الخاضعة للضريبة ويتم الاعتراف بأصول الضريبة المؤجلة إلى الحد الذي يكون من المُحتمل أن تتوافر فيه تلك الأرباح الخاضعة للضريبة والتي يُمكن استخدام الفروق المؤقتة القابلة للخصم وخسائر الضريبة غير المُستخدمة والتخفيضات الضريبية مقابلها.

## ٣ معلومات عن السياسات المحاسبية الهامة (تابع)

## (ب) الضريبة المؤجلة (تابع)

يتم قياس أصول والتزامات الضريبة المؤجلة وفقاً لمعدلات الضريبة المتوقع تطبيقها في الفترة متى يتم تسجيل الأصل أو تسوية الالتزام وفقاً للمعدلات الضريبية (القوانين الضريبية) التي تم تطبيقها أو من المقرر تشريعها بشكل جوهري في تاريخ بيان المركز المالي. تُخصم قيمة الضريبة المؤجلة أو تُضاف إلى بيان الأرباح أو الخسائر، وذلك باستثناء البنود المخصومة أو المُضافة بالفعل في بيان الدخل الشامل الآخر أو بيان حقوق الملكية، حيث إنها مدرجة بالفعل في البيانات المذكورة.

## ٤ المعايير والتفسيرات الجديدة والمُعَدَّلة

## المعايير الدولية للتقارير المالية الجديدة والمُعَدَّلة والتفسيرات المطبقة في البيانات المالية

أصدر مجلس معايير المحاسبة الدولية المعايير والتفسيرات والتعديلات على المعايير الحالية ذات الصلة التالية:

رقم المعيار	اسم المعيار	تاريخ السريان
معيار المحاسبة الدولي رقم ٢١	تعديلات على معيار المحاسبة الدولي رقم ٢١ - "عدم إمكانية صرف العملات الأجنبية" بيع أصول أو المساهمة بها بين مستثمر وشركته الزميلة أو مشروعه المشترك	١ يناير ٢٠٢٥

لم يكن لهذه المعايير أي تأثير جوهري على هذه البيانات المالية.

## المعايير الصادرة ولكنها غير سارية بعد

تم الإفصاح أدناه عن تأثير المعايير والتفسيرات والتعديلات الجديدة الصادرة ولكنها غير سارية بعد حتى تاريخ إصدار البيانات المالية للشركة. تعتزم الشركة تطبيق هذه المعايير، حيثما ينطبق، عندما تصبح سارية.

رقم المعيار	اسم المعيار	تاريخ السريان
المعيار الدولي للتقارير المالية رقم ٩ والمعيار الدولي للتقارير المالية رقم ٧	تعديلات على المعيار الدولي للتقارير المالية رقم ٩ الأدوات المالية، والمعيار الدولي للتقارير المالية رقم ٧ الأدوات المالية: إفصاحات بشأن تصنيف وقياس الأدوات المالية	١ يناير ٢٠٢٦
المعيار الدولي للتقارير المالية رقم ١٨	العرض والإفصاح في البيانات المالية	١ يناير ٢٠٢٧
المعيار الدولي للتقارير المالية رقم ١٩	الشركات التابعة دون مساواة عامة: الإفصاحات	١ يناير ٢٠٢٧

## ٥ الممتلكات والمعدات

الممتلكات والمعدات	تحسينات على عقارات مستأجرة	أثاث وتجهيزات	معدات الكمبيوتر ومعدات مكتبية	مركبات	حق استخدام الأصول المُستأجرة	الإجمالي	
ألف درهم إماراتي	ألف درهم إماراتي	ألف درهم إماراتي	ألف درهم إماراتي	ألف درهم إماراتي	ألف درهم إماراتي	ألف درهم إماراتي	
	٢,٢٢٠	٥٣١	٥,٠١٤	٥٦٨	٢,٧٢٦	١١,٠٥٩	التكلفة
	-	٥٩	٧٣٣	-	-	٧٩٢	في ١ يناير ٢٠٢٤
	٢,٢٢٠	٥٩٠	٥,٧٤٧	٥٦٨	٢,٧٢٦	١١,٨٥١	إضافات
	٢,٢٢٠	٥٩٠	٥,٧٤٧	٥٦٨	٢,٧٢٦	١١,٨٥١	في ٣١ ديسمبر ٢٠٢٤
	١٦٠	-	٢٥٢	٦١٦	-	١,٠٢٨	في ١ يناير ٢٠٢٥
	٢,٣٨٠	٥٩٠	٥,٩٩٩	١,١٨٤	٢,٧٢٦	١٢,٨٧٩	إضافات
	٢,٣٨٠	٥٩٠	٥,٩٩٩	١,١٨٤	٢,٧٢٦	١٢,٨٧٩	في ٣١ ديسمبر ٢٠٢٥
	١,٦٢٤	٥١٩	٤,٧٦٢	٣٩٠	١,٦١٨	٨,٩١٣	الاستهلاك المتراكم
	١٥٣	١٧	١٨٢	١٦٤	٣٤٢	٨٥٨	في ١ يناير ٢٠٢٤
	١,٧٧٧	٥٣٦	٤,٩٤٤	٥٥٤	١,٩٦٠	٩,٧٧١	المُحمّل للسنة
	١,٧٧٧	٥٣٦	٤,٩٤٤	٥٥٤	١,٩٦٠	٩,٧٧١	في ٣١ ديسمبر ٢٠٢٤
	١٦٦	٢٦	٣٧٣	١٢٢	٣٤٢	١,٠٢٩	في ١ يناير ٢٠٢٥
	١,٩٤٣	٥٦٢	٥,٣١٧	٦٧٦	٢,٣٠٢	١٠,٨٠٠	المُحمّل للسنة
	١,٩٤٣	٥٦٢	٥,٣١٧	٦٧٦	٢,٣٠٢	١٠,٨٠٠	في ٣١ ديسمبر ٢٠٢٥
	٤٤٣	٥٤	٨٠٣	١٤	٧٦٦	٢,٠٨٠	صافي القيمة الدفترية
	٤٣٧	٢٨	٦٨٢	٥٠٨	٤٢٤	٢,٠٧٩	في ٣١ ديسمبر ٢٠٢٤
	٤٣٧	٢٨	٦٨٢	٥٠٨	٤٢٤	٢,٠٧٩	في ٣١ ديسمبر ٢٠٢٥

أعمال رأسمالية				
الإجمالي	قيد الإنجاز	برامج الكمبيوتر	تكاليف التطوير	
ألف درهم إماراتي	ألف درهم إماراتي	ألف درهم إماراتي	ألف درهم إماراتي	
٢٤,٤٧٠	١٠,٣٦٨	٤,١٤٢	٩,٩٦٠	<b>التكلفة</b>
٢,٩٩١	١,١٠٥	١,٨٨٦	-	في ١ يناير ٢٠٢٤
(٤,٢٥٢)	(٤,٢٥٢)	-	-	إضافات
٢٣,٢٠٩	٧,٢٢١	٦,٠٢٨	٩,٩٦٠	مشطوبات*
				في ٣١ ديسمبر ٢٠٢٤
٢٣,٢٠٩	٧,٢٢١	٦,٠٢٨	٩,٩٦٠	في ١ يناير ٢٠٢٥
١,٧٠٢	١,١٥٦	٥٤٦	-	إضافات
-	(٢,٩٠٥)	٢,٩٠٥	-	تحويلات
٢٤,٩١١	٥,٤٧٢	٩,٤٧٩	٩,٩٦٠	في ٣١ ديسمبر ٢٠٢٥
١٢,٨٢٠	-	٢,٨٦٠	٩,٩٦٠	<b>الإطفاء المتراكم</b>
٥١١	-	٥١١	-	في ١ يناير ٢٠٢٤
١٣,٣٣١	-	٣,٣٧١	٩,٩٦٠	الإطفاء
				في ٣١ ديسمبر ٢٠٢٤
١٣,٣٣١	-	٣,٣٧١	٩,٩٦٠	في ١ يناير ٢٠٢٥
٩٦٦	-	٩٦٦	-	الإطفاء
١٤,٢٩٧	-	٤,٣٣٧	٩,٩٦٠	في ٣١ ديسمبر ٢٠٢٥
٩,٨٧٨	٧,٢٢١	٢,٦٥٧	-	<b>صافي القيمة الدفترية</b>
١٠,٦١٤	٥,٤٧٢	٥,١٤٢	-	في ٣١ ديسمبر ٢٠٢٤
				في ٣١ ديسمبر ٢٠٢٥

تتألف الاعمال الرأسمالية قيد الإنجاز التكاليف المتكبدة بشأن تنفيذ نظام قيد التطوير على مستوى الشركة، والتي تتمثل في مبالغ مدفوعة للموردين مقابل خدمات التطوير والتنفيذ. ويهدف النظام إلى دعم وتكامل العمليات التشغيلية والمالية للشركة في جميع مجالات الأعمال. لم يكن النظام، كما في تاريخ التقرير، متاحاً للاستخدام بالكامل بعد ولا يزال قيد التطوير. وتتوقع الإدارة أن يتم الانتهاء من التنفيذ وأن يكون النظام جاهزاً للاستخدام المرجو خلال السنة التي تنتهي في ٣١ ديسمبر ٢٠٢٦، حيث سيتم بعد ذلك تحويل الرصيد المتراكم إلى فئة الأصول المناسبة واستهلاكه على مدى عمره الإنتاجي المقدر.

## ٧ أصول مالية بالقيمة العادلة من خلال الدخل الشامل الآخر

٣١ ديسمبر ٢٠٢٤	٣١ ديسمبر ٢٠٢٥	
ألف درهم إماراتي	ألف درهم إماراتي	
		<b>السندات المدرجة:</b>
٢٧,٥٨٠	٢٨,٣٧٥	تجارية داخل دولة الإمارات العربية المتحدة
٢٣,٨٤٥	١٦,٥٨٨	حكومية داخل دولة الإمارات العربية المتحدة
-----	-----	
٥١,٤٢٥	٤٤,٩٦٣	
-----	-----	
		<b>الصكوك المدرجة:</b>
١١,١٥١	١١,٥٤١	حكومية داخل دولة الإمارات العربية المتحدة
-----	-----	
١١,١٥١	١١,٥٤١	
-----	-----	
		<b>أدوات الملكية المدرجة:</b>
١,٢٣١	١,٣٩٢	أسهم مُدرجة داخل دولة الإمارات العربية المتحدة
٩,٠٧٤	٩,١١٩	صناديق مشتركة داخل دولة الإمارات العربية المتحدة
-----	-----	
١٠,٣٠٥	١٠,٥١١	
-----	-----	
١,١٤٨	٤٢٢	<b>صندوق دين خاص خارج دولة الإمارات العربية المتحدة</b>
-----	-----	
٧٤,٠٢٩	٦٧,٤٣٧	
=====	=====	

إن الحركة في الأصول المالية بالقيمة العادلة من خلال الدخل الشامل الآخر هي على النحو الآتي:

٢٠٢٤	٢٠٢٥	
ألف درهم إماراتي	ألف درهم إماراتي	
٨٦,٣٨٦	٧٤,٠٢٩	في بداية السنة
٥,١٢٦	-	المُشترى خلال السنة
(١٧,٠٤٣)	(٧,٨٥٩)	استحقاق استثمارات وبيع أخرى
٩	٢	عكس خسائر الانخفاض في القيمة خلال السنة
(٨٨٧)	(٧٤١)	إطفاء علاوة/خصم السندات
٤٣٨	٢,٠٠٦	صافي التغير في القيمة العادلة
-----	-----	
٧٤,٠٢٩	٦٧,٤٣٧	في نهاية السنة
=====	=====	

## ٨ أصول مالية بالقيمة العادلة من خلال الأرباح والخسائر

٣١ ديسمبر ٢٠٢٤	٣١ ديسمبر ٢٠٢٥	
ألف درهم إماراتي	ألف درهم إماراتي	
١٢,٠٢١	١٣,٩٥١	أسهم مُدرجة داخل دولة الإمارات العربية المتحدة
٧,٤٥٧	٣,٨١٦	أدوات دين تجارية مُدرجة داخل دولة الإمارات العربية المتحدة
-----	-----	
١٩,٤٧٨	١٧,٧٦٧	
=====	=====	

إن الحركة في الأصول المالية بالقيمة العادلة من خلال الأرباح أو الخسائر هي على النحو الآتي:

٢٠٢٤	٢٠٢٥	
ألف درهم إماراتي	ألف درهم إماراتي	
١٦,٥٢٢	١٩,٤٧٨	في بداية السنة
٢,٧٦٦	-	المُستوى خلال السنة
(٢,٤٤٢)	(٣,٦٦٥)	استحقاق استثمارات وبيع أخرى
٢,٦٣٢	١,٩٥٤	التغير في القيمة العادلة
-----	-----	
١٩,٤٧٨	١٧,٧٦٧	في نهاية السنة
=====	=====	

## (١) دخل الاستثمار والدخل الآخر، بالصافي

٢٠٢٤	٢٠٢٥	
ألف درهم إماراتي	ألف درهم إماراتي	
٩٣٥	٥١٠	الأصول المالية المُسجَّلة بالقيمة العادلة
٣,٧٢٤	٣,٩٧٤	دخل توزيعات الأرباح
(٨٨٧)	(٧٤١)	دخل الفوائد
(٦٠)	٣٧١	إطفاء علاوة/خصم السندات
٢,٦٣٢	١,٩٥٤	أرباح/(خسائر) من بيع استثمارات
٩	٢	صافي التغير في القيمة العادلة لأصول مالية بالقيمة العادلة من خلال الأرباح أو الخسائر
		عكس خسائر الانخفاض في القيمة لأدوات الدين بالقيمة العادلة من خلال الدخل الشامل الآخر
٦٠٣	٦٣٥	ودائع لأجل
٩٠٩	٤,٠٢٠	دخل الفوائد
-----	-----	دخل آخر*
٧,٨٦٥	١٠,٧٢٥	
=====	=====	

\*يمثل هذا المبلغ الدخل الذي حققته الشركة فيما يتعلق بالأصول الخاضعة للإدارة ورسوم المساهمة المتعلقة بعقود الاستثمار المحتفظ بها لدى الشركة كما في ٣١ ديسمبر ٢٠٢٥. يشتمل المبلغ على أتعاب الإدارة والرسوم ذات الصلة التي تراكمت خلال العام وفقاً للشروط التعاقدية لعقود الاستثمار الأساسية.

## ٩ أصول والتزامات عقود التأمين وإعادة التأمين

تفاصيل أرصدة عقود التأمين وإعادة التأمين المقاسة بموجب نهج تخصيص الأقساط ونموذج القياس العام كما في:

٣١ ديسمبر ٢٠٢٥

ألف درهم إماراتي

الإجمالي	نموذج القياس العام	نهج تخصيص الأقساط	
(٧٧,٠٦٤)	(١٨,٧٦١)	(٥٨,٣٠٣)	التزامات عقود التأمين
٦٤,١٧٧	٨,٨١٠	٥٥,٣٦٧	أصول عقود إعادة التأمين
(١٢,٨٨٧)	(٩,٩٥١)	(٢,٩٣٦)	

٣١ ديسمبر ٢٠٢٤

ألف درهم إماراتي

الإجمالي	نموذج القياس العام	نهج تخصيص الأقساط	
(٤٧,١١٤)	(١٩,٠٤١)	(٢٨,٠٧٣)	التزامات عقود التأمين
٣٧,٦٩٢	٤,٢٩٨	٣٣,٣٩٤	أصول عقود إعادة التأمين
(٩,٤٢٢)	(١٤,٧٤٣)	٥,٣٢١	

تتشأ محفظة نموذج القياس العام للشركة عن أعمال التأمين الائتماني على الحياة بينما تتكون محفظة نهج تخصيص الأقساط من محافظ التأمين الصحي ومحافظ التأمين بخلاف التأمين الصحي. تُعرض تفاصيل التزامات وأصول نهج تخصيص الأقساط الخاصة بأعمال التأمين الصحي والتأمين بخلاف التأمين الصحي أدناه:

٣١ ديسمبر ٢٠٢٥

ألف درهم إماراتي

الإجمالي	التأمين بخلاف التأمين الصحي	التأمين الصحي	
(٧٧,٠٦٤)	(٤٢,٣٥٦)	(٣٤,٧٠٨)	التزامات عقود التأمين
٦٤,١٧٧	٢١,٠٩٠	٤٣,٠٨٧	أصول عقود إعادة التأمين
(١٢,٨٨٧)	(٢١,٢٦٦)	٨,٣٧٩	

٣١ ديسمبر ٢٠٢٤

ألف درهم إماراتي

الإجمالي	التأمين بخلاف التأمين الصحي	التأمين الصحي	
(٤٧,١١٤)	(٣٧,٦٥٦)	(٩,٤٥٨)	التزامات عقود التأمين
٣٧,٦٩٢	٣٥,٣٤٠	٢,٣٥٢	أصول عقود إعادة التأمين
(٩,٤٢٢)	(٢,٣١٦)	(٧,١٠٦)	

## أصول والتزامات عقود التأمين وإعادة التأمين (تابع)

وفيما يلي عمليات التسوية المطلوبة بموجب المعيار الدولي للتقارير المالية رقم ١٧، بشكل منفصل لكل من عقود التأمين الصادرة وعقود إعادة التأمين المُحتفظ بها. تسوية التزام التغطية المتبقية والتزام مطالبات التأمين الصحي المتكبدة - تنطبق على العقود المقاسة بموجب نهج تخصيص الأقساط كما في:

٣١ ديسمبر ٢٠٢٥

التأمين الصحي

التزامات المطالبات المتكبدة			التزامات التغطية المتبقية			عقود التأمين الصادرة	
الإجمالي	تعديل المخاطر غير المالية	القيمة الحالية للتدفقات النقدية المستقبلية	مكون الخسارة	استثناء مكون الخسارة			
ألف درهم إماراتي	ألف درهم إماراتي	ألف درهم إماراتي	ألف درهم إماراتي	ألف درهم إماراتي			
٩,٤٥٨	١٤٨	٤,١٨٩	١,٦٦٤	٣,٤٥٧	التزامات عقود التأمين الافتتاحية		
-	-	-	-	-	أصول عقود التأمين الافتتاحية		
٩,٤٥٨	١٤٨	٤,١٨٩	١,٦٦٤	٣,٤٥٧	الرصيد الافتتاحي كما في ١ يناير		
(٤٣,٢٦٥)	-	-	-	(٤٣,٢٦٥)	إيرادات التأمين		
					مصرفوات خدمة التأمين		
٢٦,٤٦٧	١٧٠	٢٦,٢٩٧	-	-	مطالبات مُتكبدة ومصرفوات أخرى مرتبطة مباشرة بالعقود		
٧,٠٢٧	-	-	-	٧,٠٢٧	إطفاء التدفقات النقدية لاستحواذ وثائق التأمين		
١٧,٢٨٤	٦	١٧,٢٧٨	-	-	زيادة في احتياطي المطالبات المتكبدة الحالية		
-	-	-	-	-	مطالبات مُستحقة		
٩٧١	-	-	٩٧١	-	خسائر من العقود المثقلة بالتزامات وعكس تلك الخسائر		
٥١,٧٤٩	١٧٦	٤٣,٥٧٥	٩٧١	٧,٠٢٧	إجمالي مصرفوات خدمة التأمين		
-	-	-	-	-	مكونات الاستثمار		
٨,٤٨٤	١٧٦	٤٣,٥٧٥	٩٧١	(٣٦,٢٣٨)	نتائج خدمة التأمين		
٧٤	-	٧٤	-	-	(دخل) ومصرفوات تمويل التأمين		
٨,٥٥٨	١٧٦	٤٣,٦٤٩	٩٧١	(٣٦,٢٣٨)	إجمالي المبالغ المُعترف بها في الدخل الشامل		
٦٨,٩٥٩	-	-	-	٦٨,٩٥٩	أقساط مقبوضة		
(٣٧,١١٨)	-	(٣٧,١١٨)	-	-	مطالبات ومصرفوات أخرى مدفوعة		
(١٥,١٤٩)	-	-	-	(١٥,١٤٩)	التدفقات النقدية المدفوعة للاستحواذ		
١٦,٦٩٢	-	(٣٧,١١٨)	-	٥٣,٨١٠	إجمالي التدفقات النقدية		
-	-	-	-	-	إجمالي البنود الإضافية		
٣٤,٧٠٨	٣٢٥	١٠,٧١٩	٢,٦٣٥	٢١,٠٢٩	الرصيد الختامي كما في ٣١ ديسمبر		
-	-	-	-	-	التزامات عقود التأمين الختامية		
-	-	-	-	-	أصول عقود التأمين الختامية		

## أصول والتزامات عقود التأمين وإعادة التأمين (تابع)

وفيما يلي عمليات التسوية المطلوبة بموجب المعيار الدولي للتقارير المالية رقم ١٧، لكل من عقود التأمين الصادرة وعقود إعادة التأمين المُحتفظ بها. تسوية التزام التغطية المتبقية والتزام مطالبات التأمين بخلاف التأمين الصحي المتكبدة - تنطبق على العقود المقاسة بموجب نهج تخصيص الأقساط كما في:

٣١ ديسمبر ٢٠٢٥

التأمين بخلاف التأمين الصحي

التزامات المطالبات المتكبدة

التزامات التغطية المتبقية

## عقود التأمين الصادرة

التزامات عقود التأمين الافتتاحية  
أصول عقود التأمين الافتتاحية

الرصيد الافتتاحي كما في ١ يناير  
إيرادات التأمين

## مصرفوات خدمة التأمين

مطالبات مُتكبدة ومصرفوات أخرى مرتبطة مباشرة بالعقود  
إطفاء التدفقات النقدية لاستحواذ وثائق التأمين  
زيادة في احتياطي المطالبات المتكبدة الحالية  
مطالبات مُستحقة  
خسائر من العقود المثقلة بالتزامات وعكس تلك الخسائر

إجمالي مصرفوات خدمة التأمين  
مكونات الاستثمار  
نتائج خدمة التأمين  
(دخل) ومصرفوات تمويل التأمين

إجمالي المبالغ المُعترف بها في الدخل الشامل  
أقساط مقبوضة

مطالبات ومصرفوات أخرى مدفوعة  
التدفقات النقدية المدفوعة للاستحواذ

## إجمالي التدفقات النقدية

إجمالي البنود الإضافية  
الرصيد الختامي كما في ٣١ ديسمبر

التزامات عقود التأمين الختامية  
أصول عقود التأمين الختامية

التزامات المطالبات المتكبدة	التأمين بخلاف التأمين الصحي	التزامات التغطية المتبقية	التأمين بخلاف التأمين الصحي	عقود التأمين الصادرة
تعديل المخاطر غير المالية	القيمة الحالية للتدفقات النقدية المستقبلية	مكون الخسارة	استثناء مكون الخسارة	
ألف درهم إماراتي	ألف درهم إماراتي	ألف درهم إماراتي	ألف درهم إماراتي	ألف درهم إماراتي
١٨,٦١٥	١,٣٣٨	١٥,٥٣٥	١٥٠	١,٥٩٢
-	-	-	-	-
١٨,٦١٥	١,٣٣٨	١٥,٥٣٥	١٥٠	١,٥٩٢
(٧٤,٤٤٦)	-	-	-	(٧٤,٤٤٦)
٣٤,٧٧٤	(٣٥٢)	٣٥,١٢٦	-	-
٦,١٩٧	-	-	-	٦,١٩٧
١٥,٩١٥	(٦)	١٥,٩٢١	-	-
-	-	-	-	-
(١٥٠)	-	-	(١٥٠)	-
٥٦,٧٣٦	(٣٥٨)	٥١,٠٤٧	(١٥٠)	٦,١٩٧
-	-	-	-	-
(١٧,٧١٠)	(٣٥٨)	٥١,٠٤٧	(١٥٠)	(٦٨,٢٤٩)
٣٠٦	-	٣٠٦	-	-
(١٧,٤٠٤)	(٣٥٨)	٥١,٣٥٣	(١٥٠)	(٦٨,٢٤٩)
٨٣,٨٠٥	-	-	-	٨٣,٨٠٥
(٥٤,٨٢٨)	-	(٥٤,٨٢٨)	-	-
(٦,٥٩٣)	-	-	-	(٦,٥٩٣)
٢٢,٣٨٤	-	(٥٤,٨٢٨)	-	٧٧,٢١٢
-	-	-	-	-
٢٣,٥٩٥	٩٨٠	١٢,٥٦٠	-	١٠,٥٥٥
-	-	-	-	-

## ٩ أصول والتزامات عقود التأمين وإعادة التأمين (تابع)

تسوية مكونات قياس أرصدة عقود التأمين - تنطبق على العقود المقاسة بموجب نموذج القياس العام كما في:

٣١ ديسمبر ٢٠٢٥

عقود التأمين الصادرة	القيمة الحالية للتدفقات النقدية المستقبلية	تعديل المخاطر غير المالية	هامش الخدمة التعاقدية	الإجمالي
ألف درهم إماراتي	ألف درهم إماراتي	ألف درهم إماراتي	ألف درهم إماراتي	ألف درهم إماراتي
التزامات عقود التأمين الافتتاحية	١,٦٥١	٣,٠٨٣	١٤,٣٠٧	١٩,٠٤١
أصول عقود التأمين الافتتاحية	-	-	-	-
<b>صافي الرصيد كما في ٠١ يناير</b>	<b>١,٦٥١</b>	<b>٣,٠٨٣</b>	<b>١٤,٣٠٧</b>	<b>١٩,٠٤١</b>
هامش الخدمة التعاقدية المُعترف به في الأرباح أو الخسائر للخدمات المُقدمة	-	-	(٣,٢٩٨)	(٣,٢٩٨)
التغير في تعديل المخاطر غير المالية للمخاطر المنتهية	-	(٥٧٢)	-	(٥٧٢)
تعديلات نتيجة الخبرة السابقة	٣,٥٥٢	-	-	٣,٥٥٢
<b>التغيرات المتعلقة بالخدمات الحالية</b>	<b>٣,٥٥٢</b>	<b>(٥٧٢)</b>	<b>(٣,٢٩٨)</b>	<b>(٣١٨)</b>
عقود معترف بها مبدئياً خلال السنة	(٢,٧٠٠)	٦١١	٢,٣٩٣	٣٠٤
تعديلات نتيجة الخبرة السابقة	(٧٥٤)	٣٥٨	٤٩٤	٩٨
التغيرات في التقديرات التي يترتب عليها تعديل هامش الخدمة التعاقدية	١,٧٢٩	٥	(١,٧٣٤)	-
التغيرات في التقديرات التي لا يترتب عليها تعديل هامش الخدمة التعاقدية	(٦١٤)	٧	-	(٦٠٧)
<b>التغيرات المتعلقة بالخدمات المستقبلية</b>	<b>(٢,٣٣٩)</b>	<b>٩٨١</b>	<b>١,١٥٣</b>	<b>(٢٠٥)</b>
تعديل التزامات المطالبات المتكبدة	٣٢٥	-	-	٣٢٥
<b>التغيرات المتعلقة بالخدمات السابقة</b>	<b>٣٢٥</b>	<b>-</b>	<b>-</b>	<b>٣٢٥</b>
نتائج خدمة التأمين	١,٥٣٨	٤٠٩	(٢,١٤٥)	(١٩٨)
إجمالي مصروفات تمويل التأمين	٧٤١	٢٠١	٨٢٦	١,٧٦٨
<b>إجمالي المبالغ المُعترف بها في الدخل الشامل</b>	<b>٢,٢٧٩</b>	<b>٦١٠</b>	<b>(١,٣١٩)</b>	<b>١,٥٧٠</b>
<b>التدفقات النقدية</b>	<b>٨,١٢١</b>	<b>-</b>	<b>-</b>	<b>٨,١٢١</b>
أقساط مقبوضة	(٩,٣١٢)	-	-	(٩,٣١٢)
مطالبات ومصرفات مدفوعة	(٦٥٩)	-	-	(٦٥٩)
التدفقات النقدية المدفوعة للاستحواذ على وثائق التأمين	(١,٨٥٠)	-	-	(١,٨٥٠)
<b>إجمالي التدفقات النقدية</b>	<b>(١,٨٥٠)</b>	<b>-</b>	<b>-</b>	<b>(١,٨٥٠)</b>
<b>صافي الرصيد كما في ٣١ ديسمبر</b>	<b>٢,٠٨٠</b>	<b>٣,٦٩٣</b>	<b>١٢,٩٨٨</b>	<b>١٨,٧٦١</b>
التزامات عقود التأمين الختامية	-	-	-	-
أصول عقود التأمين الختامية	-	-	-	-

تسوية التزامات وأصول عقود إعادة التأمين الصحي - تطبيق على العقود المُقاسة بموجب نهج تخصيص الأقساط كما في:

٣١ ديسمبر ٢٠٢٥

التأمين الصحي

التزامات المطالبات المتكبدة			التزامات التغطية المتبقية		عقود إعادة التأمين الصادرة
الإجمالي	تعديل المخاطر غير المالية	القيمة الحالية للتدفقات النقدية المستقبلية	مكون الخسارة	استثناء مكون الخسارة	
ألف درهم إماراتي	ألف درهم إماراتي	ألف درهم إماراتي	ألف درهم إماراتي	ألف درهم إماراتي	
-	-	-	-	-	التزامات عقود إعادة التأمين الافتتاحية
(٢,٣٥٢)	(١٥)	(١٧٣)	(٨٧٠)	(١,٢٩٤)	أصول عقود إعادة التأمين الافتتاحية
(٢,٣٥٢)	(١٥)	(١٧٣)	(٨٧٠)	(١,٢٩٤)	الرصيد الافتتاحي كما في ١ يناير
٢١,٩٠٣	-	-	٨٧٠	٢١,٠٣٣	تخصيص أقساط إعادة التأمين المدفوعة
					المبالغ القابلة للاسترداد من شركات إعادة التأمين
(١٩,٩٢٤)	(٢١٣)	(١٩,٧١١)	-	-	استرداد مطالبات مُتكبدة ومصروفات أخرى مرتبطة مباشرة بالعقود
(١,٩٢٣)	-	-	-	(١,٩٢٣)	إطفاء التدفقات النقدية لاستحواذ وثائق التأمين
(٢,٩١٧)	-	(٢,٩١٧)	-	-	تعديلات على أصول المطالبات المتكبدة
(٢,١٣٦)	-	-	(٢,١٣٦)	-	استرداد خسائر العقود الأساسية المثقلة بالتزامات وعكس تلك الخسائر
(٢٦,٩٠٠)	(٢١٣)	(٢٢,٦٢٨)	(٢,١٣٦)	(١,٩٢٣)	الإجمالي
-	-	-	-	-	مكونات الاستثمار
(٤,٩٩٧)	(٢١٣)	(٢٢,٦٢٨)	(١,٢٦٦)	١٩,١١٠	صافي الدخل من عقود إعادة التأمين المحفوظ بها
(٤)	-	(٤)	-	-	دخل تمويل إعادة التأمين
(٥,٠٠١)	(٢١٣)	(٢٢,٦٣٢)	(١,٢٦٦)	١٩,١١٠	إجمالي المبالغ المُعترف بها في الدخل الشامل
(٣٧,٧٥٩)	-	٦,٥٥٢	-	(٤٤,٣١١)	إجمالي التدفقات النقدية
٢,٠٢٥	-	-	-	٢,٠٢٥	إجمالي البنود الإضافية
=====	=====	=====	=====	=====	
(٤٣,٠٨٧)	(٢٢٨)	(١٦,٢٥٣)	(٢,١٣٦)	(٢٤,٤٧٠)	الرصيد الختامي كما في ٣١ ديسمبر
=====	=====	=====	=====	=====	التزامات عقود إعادة التأمين الختامية

## ٩ أصول والتزامات عقود التأمين وإعادة التأمين (تابع)

تسوية التزامات وأصول عقود تأمين خلاف عقود إعادة التأمين الصحي - تطبيق على العقود المُقاسة بموجب نهج تخصيص الأقساط كما في:

التزامات المطالبات المتكبدة			التزامات التغطية المتبقية		التأمين بخلاف التأمين الصحي
تعديل المخاطر غير المالية	القيمة الحالية للتدفقات النقدية المستقبلية	مكون الخسارة	مكون الخسارة	استثناء مكون الخسارة	عقود إعادة التأمين الصادرة
ألف درهم إماراتي	ألف درهم إماراتي	ألف درهم إماراتي	ألف درهم إماراتي	ألف درهم إماراتي	
-	-	-	-	-	التزامات عقود إعادة التأمين الافتتاحية
٣١,٠٤٣	٧٠٨	٢٨,٣٧٤	-	١,٩٦١	أصول عقود إعادة التأمين الافتتاحية
(٣١,٠٤٣)	(٧٠٨)	(٢٨,٣٧٤)	-	(١,٩٦١)	الرصيد الافتتاحي كما في ١ يناير
١٩,٣٨٠	-	-	-	١٩,٣٨٠	تخصيص أقساط إعادة التأمين المدفوعة
(١٤,٨٦٠)	٢٤٤	(١٥,١٠٤)	-	-	المبالغ القابلة للاسترداد من شركات إعادة التأمين
(٨١٠)	-	-	-	(٨١٠)	استرداد مطالبات مُتكبدة ومصرفات أخرى مرتبطة مباشرة بالعقود
٤,٩٦٨	١	٤,٩٦٧	-	-	إطفاء التدفقات النقدية لاستحواذ وثائق التأمين
-	-	-	-	-	تعديلات على أصول المطالبات المتكبدة
(١٠,٧٠٢)	٢٤٥	(١٠,١٣٧)	-	(٨١٠)	استرداد خسائر العقود الأساسية المثقلة بالتزامات وعكس تلك الخسائر
-	-	-	-	-	الإجمالي
٨,٦٧٨	٢٤٥	(١٠,١٣٧)	-	١٨,٥٧٠	مكونات الاستثمار
(٨٣٢)	-	(٨٣٢)	-	-	صافي الدخل من عقود إعادة التأمين المحتفظ بها
٧,٨٤٦	٢٤٥	(١٠,٩٦٩)	-	١٨,٥٧٠	دخل تمويل إعادة التأمين
١٠,١٠٥	-	٢٩,٢١٠	-	(١٩,١٠٥)	إجمالي التدفقات النقدية
٨١٢	-	-	-	٨١٢	إجمالي البنود الإضافية
(١٢,٢٨٠)	(٤٦٣)	(١٠,١٣٣)	-	(١,٦٨٤)	الرصيد الختامي كما في ٣١ ديسمبر
=====	=====	=====	=====	=====	التزامات عقود إعادة التأمين الختامية
-	-	-	-	-	أصول عقود إعادة التأمين الختامية
=====	=====	=====	=====	=====	

## ٩ أصول والتزامات عقود التأمين وإعادة التأمين (تابع)

تسوية مكونات قياس أرصدة عقود إعادة التأمين - تنطبق على العقود المُقاسة بموجب نموذج القياس العام كما في:

٣١ ديسمبر ٢٠٢٥

الإجمالي ألف درهم إماراتي	هامش الخدمة التعاقدية ألف درهم إماراتي	تعديل المخاطر غير المالية ألف درهم إماراتي	القيمة الحالية للتدفقات النقدية المستقبلية ألف درهم إماراتي	عقود إعادة التأمين المحتفظ بها
-	-	-	-	التزامات عقود إعادة التأمين الافتتاحية
٤,٢٩٨	٣,٨٦٦	١,٥٢٠	(١,٠٨٨)	أصول عقود إعادة التأمين الافتتاحية
(٤,٢٩٨)	(٣,٨٦٦)	(١,٥٢٠)	١,٠٨٨	صافي الرصيد كما في ٠١ يناير
٤٣٥	٤٣٥	-	-	هامش الخدمة التعاقدية المُعترف به في الأرباح أو الخسائر للخدمات المُقدمة
٢٣٠	-	٢٣٠	-	التغير في تعديل المخاطر غير المالية للمخاطر المنتهية
٢,١٨٧	-	-	٢,١٨٧	تعديلات نتيجة الخبرة السابقة
٢,٨٥٢	٤٣٥	٢٣٠	٢,١٨٧	التغيرات المتعلقة بالخدمات الحالية
(٢٣٣)	(٩٤١)	(٣٥٠)	١,٠٥٨	عقود معترف بها مبدئياً خلال السنة
(٧٣٢)	١,٣١٩	(٢٢٢)	(١,٨٢٩)	تعديلات نتيجة الخبرة السابقة
-	٧٧٣	١٩٦	(٩٦٩)	التغيرات في التقديرات التي يترتب عليها تعديل هامش الخدمة التعاقدية
٨٦٧	-	(٥)	٨٧٢	التغيرات في التقديرات التي لا يترتب عليها تعديل هامش الخدمة التعاقدية
(٩٨)	١,١٥١	(٣٨١)	(٨٦٨)	التغيرات المتعلقة بالخدمات المستقبلية
(٤,٥٠٩)	-	-	(٤,٥٠٩)	تعديلات على أصول المطالبات المنكبة
(٤,٥٠٩)	-	-	(٤,٥٠٩)	التغيرات المتعلقة بالخدمات السابقة
(١,٧٥٥)	١,٥٨٦	(١٥١)	(٣,١٩٠)	نتائج خدمة التأمين
(٣٦٢)	(٢٣٥)	(١٠٢)	(٢٥)	إجمالي إيرادات تمويل التأمين
(٢,١١٧)	١,٣٥١	(٢٥٣)	(٣,٢١٥)	إجمالي المبالغ المُعترف بها في الدخل الشامل
(٢,٣٩٥)	-	-	(٢,٣٩٥)	التدفقات النقدية
-	-	-	-	أقساط مدفوعة
-	-	-	-	مبالغ مقبوضة
(٢,٣٩٥)	-	-	(٢,٣٩٥)	إجمالي التدفقات النقدية
-	-	-	-	صافي الرصيد كما في ٣١ ديسمبر
-	-	-	-	التزامات عقود إعادة التأمين الختامية
(٨,٨١٠)	(٢,٥١٥)	(١,٧٧٣)	(٤,٥٢٢)	أصول عقود إعادة التأمين الختامية

## ٩ أصول والتزامات عقود التأمين وإعادة التأمين (تابع)

وفيما يلي عمليات التسوية المطلوبة بموجب المعيار الدولي للتقارير المالية رقم ١٧، بشكل منفصل لكل من عقود التأمين الصادرة وعقود إعادة التأمين المُحتفظ بها. تسوية التزامات وأصول عقود التأمين الصحي - تنطبق على العقود المُقاسة بموجب نهج تخصيص الأقساط كما في:

٣١ ديسمبر ٢٠٢٤

التأمين الصحي

التزامات المطالبات المتكبدة			التزامات التغطية المتبقية		
الإجمالي	تعديل المخاطر غير المالية	القيمة الحالية للتدفقات النقدية المستقبلية	مكون الخسارة	استثناء مكون الخسارة	عقود التأمين الصادرة
ألف درهم إماراتي	ألف درهم إماراتي	ألف درهم إماراتي	ألف درهم إماراتي	ألف درهم إماراتي	
٦,١١٨	١٢٢	٣,٧١٣	١,٨٨٩	٣٩٤	التزامات عقود التأمين الافتتاحية
-	-	-	-	-	أصول عقود التأمين الافتتاحية
٦,١١٨	١٢٢	٣,٧١٣	١,٨٨٩	٣٩٤	الرصيد الافتتاحي كما في ١ يناير
(٢٠,٣١٩)	-	-	-	(٢٠,٣١٩)	إيرادات التأمين
١٨,٨٩٤	٧٨	١٨,٨٨٧	-	-	مصروفات خدمة التأمين
١٢٠	-	-	-	١٢٠	مطالبات مُتكبدة ومصروفات أخرى مرتبطة مباشرة بالعقود
١,٩٧٤	١٩	١,٩٥٥	-	-	إطفاء التدفقات النقدية لاستحواذ وثائق التأمين
-	-	-	-	-	زيادة في احتياطي المطالبات المتكبدة الحالية
(٢٢٥)	-	-	(٢٢٥)	-	مطالبات مُستحقة
٢٠,٧٦٣	٢٧	٢٠,٨٤٢	(٢٢٥)	١٢٠	خسائر من العقود المثقلة بالتزامات وعكس تلك الخسائر
-	-	-	-	-	إجمالي مصروفات خدمة التأمين
٤٤٤	٢٧	٢٠,٨٤٢	(٢٢٥)	(٢٠,١٩٩)	مكونات الاستثمار
٦٢	-	٦٢	-	-	نتائج خدمة التأمين
٥٠٦	٢٧	٢٠,٩٠٤	(٢٢٥)	(٢٠,١٩٩)	(دخل) ومصروفات تمويل التأمين
٢٣,٧٩١	-	-	-	٢٣,٧٩١	إجمالي المبالغ المُعترف بها في الدخل الشامل
(٢٠,٤٢٨)	-	(٢٠,٤٢٨)	-	-	أقساط مقبوضة
(٥٢٩)	-	-	-	(٥٢٩)	مطالبات ومصروفات أخرى مدفوعة
٢,٨٣٤	-	(٢٠,٤٢٨)	-	٢٣,٢٦٢	التدفقات النقدية المدفوعة للاستحواذ
(٥٢٩)	-	-	-	(٥٢٩)	إجمالي التدفقات النقدية
٩,٤٥٨	١٤٨	٤,١٨٩	١,٦٦٤	٣,٤٥٧	إجمالي البنود الإضافية
-	-	-	-	-	الرصيد الختامي كما في ٣١ ديسمبر
-	-	-	-	-	التزامات عقود التأمين الختامية
-	-	-	-	-	أصول عقود التأمين الختامية

## ٩ أصول والتزامات عقود التأمين وإعادة التأمين (تابع)

وفيما يلي عمليات التسوية المطلوبة بموجب المعيار الدولي للتقارير المالية رقم ١٧، بشكل منفصل لكل من عقود التأمين الصادرة وعقود إعادة التأمين المُحتفظ بها. تسوية التزام التغطية المتبقية والتزام مطالبات المتكبد - تنطبق على العقود المقاسة بموجب نهج تخصيص الأقساط كما في:

٣١ ديسمبر ٢٠٢٤

التأمين بخلاف التأمين الصحي

التزامات المطالبات المتكبدة			التزامات التغطية المتبقية		عقود التأمين الصادرة
الإجمالي	تعديل المخاطر غير المالية	القيمة الحالية للتدفقات النقدية المستقبلية	مكون الخسارة	استثناء مكون الخسارة	
ألف درهم إماراتي	ألف درهم إماراتي	ألف درهم إماراتي	ألف درهم إماراتي	ألف درهم إماراتي	
١٧,٣٣٢	١,٠٥٤	١٢,٢٥٧	٢,٣٩١	١,٦٣١	التزامات عقود التأمين الافتتاحية
٧٠٦	(٨٠)	(٩٢٠)	-	١,٧٠٦	أصول عقود التأمين الافتتاحية
١٦,٦٢٧	١,١٣٤	١٣,١٧٧	٢,٣٩١	(٧٥)	الرصيد الافتتاحي كما في ١ يناير
(٦٤,٦٩٠)	-	-	-	(٦٤,٦٩٠)	إيرادات التأمين
٥٢,١٩٤	(٩٥)	٥٢,٢٨٩	-	-	مصروفات خدمة التأمين
٥,٨٠٣	-	-	-	٥,٨٠٣	مطالبات مُتكبدة ومصروفات أخرى مرتبطة مباشرة بالعقود
٦,٧٩٣	٢٩٩	٦,٤٩٣	-	-	إطفاء التدفقات النقدية لاستحواذ وثائق التأمين
-	-	-	-	-	زيادة في احتياطي المطالبات المتكبدة الحالية
(٢,٢٤١)	-	-	(٢,٢٤١)	-	مطالبات مُستحقة
٦٢,٥٤٨	٢٠٤	٥٨,٧٨٢	(٢,٢٤١)	٥,٨٠٣	خسائر من العقود المثقلة بالتزامات وعكس تلك الخسائر
-	-	-	-	-	إجمالي مصروفات خدمة التأمين
(٢,١٤٢)	٢٠٤	٥٨,٧٨٢	(٢,٢٤١)	(٥٨,٨٨٧)	مكونات الاستثمار
٢٩٢	-	٢٩٢	-	-	نتائج خدمة التأمين
(١,٨٥٠)	٢٠٤	٥٩,٠٧٤	(٢,٢٤١)	(٥٨,٨٨٧)	(دخل) ومصروفات تمويل التأمين
٦٧,٩٣١	-	-	-	٦٧,٩٣١	إجمالي المبالغ المُعترف بها في الدخل الشامل
(٥٦,٧١٦)	-	(٥٦,٧١٦)	-	-	أقساط مقبوضة
(٧,٣٧٧)	-	-	-	(٧,٣٧٧)	مطالبات ومصروفات أخرى مدفوعة
٣,٨٣٨	-	(٥٦,٧١٦)	-	٦٠,٥٥٤	التدفقات النقدية المدفوعة للاستحواذ
١٨,٦١٥	١,٣٣٨	١٥,٥٣٥	١٥٠	١,٥٩٢	إجمالي التدفقات النقدية
-	-	-	-	-	إجمالي البنود الإضافية
-	-	-	-	-	الرصيد الختامي كما في ٣١ ديسمبر
-	-	-	-	-	التزامات عقود التأمين الختامية
-	-	-	-	-	أصول عقود التأمين الختامية

## ٩ أصول والتزامات عقود التأمين وإعادة التأمين (تابع)

تسوية مكونات قياس أرصدة عقود التأمين - تنطبق على العقود المقاسة بموجب نموذج القياس العام كما في:

٣١ ديسمبر ٢٠٢٤

الإجمالي	هامش الخدمة التعاقدية	تعديل المخاطر غير المالية	القيمة الحالية للتدفقات النقدية المستقبلية	عقود التأمين الصادرة
ألف درهم إماراتي	ألف درهم إماراتي	ألف درهم إماراتي	ألف درهم إماراتي	
٢٢,٠٥٤	١٣,٣٨٧	٢,٠١٨	٦,٦٤٩	التزامات عقود التأمين الافتتاحية أصول عقود التأمين الافتتاحية
-	-	-	-	
٢٢,٠٥٤	١٣,٣٨٧	٢,٠١٨	٦,٦٤٩	صافي الرصيد كما في ٠١ يناير
(٢,٧٠٣)	(٢,٧٠٣)	-	-	هامش الخدمة التعاقدية المُعترف به في الأرباح أو الخسائر للخدمات المُقدمة
(٤٧١)	-	(٤٧١)	-	التغير في تعديل المخاطر غير المالية للمخاطر المنتهية تعديلات نتيجة الخبرة السابقة
(٢,٠٣٨)	-	-	(٢,٠٣٨)	
(٥,٢١٢)	(٢,٧٠٣)	(٤٧١)	(٢,٠٣٨)	التغيرات المتعلقة بالخدمات الحالية
٧٠٤	٤,٤٩٢	٩٢٧	(٤,٧١٥)	عقود معترف بها مبدئياً خلال السنة تعديلات نتيجة الخبرة السابقة
١٠٧	(١,١٤١)	(٤٧٦)	١,٧٢٤	التغيرات في التقديرات التي يترتب عليها تعديل هامش الخدمة التعاقدية
-	(٤٥٨)	٦١٦	(١٥٨)	التغيرات في التقديرات التي لا يترتب عليها تعديل هامش الخدمة التعاقدية
٢٥٦	-	٢٨٩	(٣٣)	
١,٠٦٧	٢,٨٩٣	١,٣٥٦	(٣,١٨٢)	التغيرات المتعلقة بالخدمات المستقبلية
(٩٧٢)	-	-	(٩٧٢)	تعديل التزامات المطالبات المتكبدة
(٩٧٢)	-	-	(٩٧٢)	التغيرات المتعلقة بالخدمات السابقة
(٥,١١٧)	١٨٩	٨٨٥	(٦,١٩٢)	نتائج خدمة التأمين
٨٦٤	٧٣٠	١٨٠	(٤٦)	إجمالي مصروفات تمويل التأمين
(٤,٢٥٣)	٩٢٠	١,٠٦٥	(٦,٢٣٨)	إجمالي المبالغ المُعترف بها في الدخل الشامل
٦,٣٦٩	-	-	٦,٣٦٩	التدفقات النقدية
(٣,٩١٧)	-	-	(٣,٩١٧)	أقساط مقبوضة
(١,٢١٢)	-	-	(١,٢١٢)	مطالبات ومصروفات مدفوعة
١,٢٤٠	-	-	١,٢٤٠	التدفقات النقدية المدفوعة للاستحواذ على وثائق التأمين
				إجمالي التدفقات النقدية
١٩,٠٤١	١٤,٣٠٧	٣,٠٨٣	١,٦٥١	صافي الرصيد كما في ٣١ ديسمبر
=====	=====	=====	=====	التزامات عقود التأمين الختامية
-	-	-	-	أصول عقود التأمين الختامية
=====	=====	=====	=====	

## ٩ أصول والتزامات عقود التأمين وإعادة التأمين (تابع)

تسوية التزامات وأصول عقود إعادة التأمين الصحي - تطبيق على العقود المُقاسة بموجب نهج تخصيص الأقساط كما في:

٣١ ديسمبر ٢٠٢٤

التأمين الصحي

التزامات المطالبات المتكبدة			التزامات التغطية المتبقية		عقود إعادة التأمين الصادرة
التأمين الصحي	التأمين الصحي	التأمين الصحي	التأمين الصحي	التأمين الصحي	
الإجمالي	تعديل المخاطر غير المالية	القيمة الحالية للتدفقات النقدية المستقبلية	مكون الخسارة	استثناء مكون الخسارة	
ألف درهم إماراتي	ألف درهم إماراتي	ألف درهم إماراتي	ألف درهم إماراتي	ألف درهم إماراتي	
-	-	-	-	-	التزامات عقود إعادة التأمين الافتتاحية
-	-	-	-	-	أصول عقود إعادة التأمين الافتتاحية
-	-	-	-	-	الرصيد الافتتاحي كما في ١ يناير
٦٤٦	-	-	-	٦٤٦	تخصيص أقساط إعادة التأمين المدفوعة
-	-	-	-	-	المبالغ القابلة للاسترداد من شركات إعادة التأمين
(١٨٨)	(١٥)	(١٧٣)	-	-	استرداد مطالبات مُتكبدة ومصرفات أخرى مرتبطة مباشرة بالعقود
(٢٥٤)	-	-	-	(٢٥٤)	إطفاء التدفقات النقدية لاستحواذ وثائق التأمين
-	-	-	-	-	تعديلات على أصول المطالبات المتكبدة
(٨٧٠)	-	-	(٨٧٠)	-	استرداد خسائر العقود الأساسية المثقلة بالتزامات وعكس تلك الخسائر
(١,٣١٢)	(١٥)	(١٧٣)	(٨٧٠)	(٢٥٤)	الإجمالي
-	-	-	-	-	مكونات الاستثمار
(٦٦٦)	(١٥)	(١٧٣)	(٨٧٠)	٣٩٢	صافي الدخل من عقود إعادة التأمين المحفوظ بها
-	-	-	-	-	دخل تمويل إعادة التأمين
(٦٦٦)	(١٥)	(١٧٣)	(٨٧٠)	٣٩٢	إجمالي المبالغ المُعترف بها في الدخل الشامل
(٢,٧٧٧)	-	-	-	(٢,٧٧٧)	إجمالي التدفقات النقدية
١,٠٩١	-	-	-	١,٠٩١	إجمالي البنود الإضافية
-	-	-	-	-	الرصيد الختامي كما في ٣١ ديسمبر
(٢,٣٥٢)	(١٥)	(١٧٣)	(٨٧٠)	(١,٢٩٤)	التزامات عقود إعادة التأمين الختامية
=====	=====	=====	=====	=====	أصول عقود إعادة التأمين الختامية

## ٩ أصول والتزامات عقود التأمين وإعادة التأمين (تابع)

تسوية التزامات وأصول عقود إعادة التأمين بخلاف التأمين الصحي - تنطبق على العقود المُقاسة بموجب نهج تخصيص الأقساط كما في:

٣١ ديسمبر ٢٠٢٤

التأمين بخلاف التأمين الصحي

التزامات المطالبات المتكبدة			التزامات التغطية المتبقية		عقود إعادة التأمين الصادرة
الإجمالي	تعديل المخاطر غير المالية	القيمة الحالية للتدفقات النقدية المستقبلية	مكون الخسارة	استثناء مكون الخسارة	
ألف درهم إماراتي	ألف درهم إماراتي	ألف درهم إماراتي	ألف درهم إماراتي	ألف درهم إماراتي	
-	-	-	-	-	التزامات عقود إعادة التأمين الافتتاحية
٣١,٢٧٤	٥٤٤	٢٧,٨٢٩	٧٣٦	٢,١٦٤	أصول عقود إعادة التأمين الافتتاحية
(٣١,٢٧٤)	(٥٤٤)	(٢٧,٨٢٩)	(٧٣٦)	(٢,١٦٤)	الرصيد الافتتاحي كما في ١ يناير
١٨,٦٠٧	-	-	٧٣٦	١٧,٨٧١	تخصيص أقساط إعادة التأمين المدفوعة
(١٦,١٣٣)	٦٥	(١٦,١٩٧)	-	-	المبالغ القابلة للاسترداد من شركات إعادة التأمين
(٦٥٧)	-	-	-	(٦٥٧)	استرداد مطالبات مُتكبدة ومصرفات أخرى مرتبطة مباشرة بالعقود
(٢,٠٧٨)	(٢٢٨)	(١,٨٥٠)	-	-	إطفاء التدفقات النقدية لاستحواذ وثائق التأمين
-	-	-	-	-	تعديلات على أصول المطالبات المتكبدة
(١٨,٨٦٨)	(١٦٣)	(١٨,٠٤٧)	-	(٦٥٧)	استرداد خسائر العقود الأساسية المثقلة بالتزامات وعكس تلك الخسائر
-	-	-	-	-	الإجمالي
(٢٦٠)	(١٦٣)	(١٨,٠٤٧)	٧٣٦	١٧,٢١٤	مكونات الاستثمار
(٩٠٨)	-	(٩٠٨)	-	-	صافي الدخل من عقود إعادة التأمين المحتفظ بها
(١,١٦٨)	(١٦٣)	(١٨,٩٥٥)	٧٣٦	١٧,٢١٤	دخل تمويل إعادة التأمين
٦٧٠	-	١٨,٤١٠	-	(١٧,٧٤٠)	إجمالي المبالغ المُعترف بها في الدخل الشامل
٧٢٩	-	-	-	٧٢٩	إجمالي التدفقات النقدية
-	-	-	-	-	إجمالي البنود الإضافية
(٣١,٠٤٢)	(٧٠٧)	(٢٨,٣٧٤)	-	(١,٩٦١)	الرصيد الختامي كما في ٣١ ديسمبر
-	-	-	-	-	التزامات عقود إعادة التأمين الختامية
-	-	-	-	-	أصول عقود إعادة التأمين الختامية

## ٩ أصول والتزامات عقود التأمين وإعادة التأمين (تابع)

تسوية مكونات قياس أرصدة عقود إعادة التأمين - تنطبق على العقود المُقاسة بموجب نموذج القياس العام كما في:

٣١ ديسمبر ٢٠٢٤

الإجمالي ألف درهم إماراتي	هامش الخدمة التعاقدية ألف درهم إماراتي	تعديل المخاطر غير المالية ألف درهم إماراتي	القيمة الحالية للتدفقات النقدية المستقبلية ألف درهم إماراتي	عقود إعادة التأمين المحتفظ بها
٣,٥٦٠	٣,٠٩٩	٨٦٠	(٣٩٩)	التزامات عقود إعادة التأمين الافتتاحية أصول عقود إعادة التأمين الافتتاحية
-	-	-	-	
٣,٥٦٠	٣,٠٩٩	٨٦٠	(٣٩٩)	صافي الرصيد كما في ٠١ يناير
٦٦٨	٦٦٨	-	-	هامش الخدمة التعاقدية المُعترف به في الأرباح أو الخسائر للخدمات المُقدمة
١٥٧	-	١٥٧	-	التغير في تعديل المخاطر غير المالية للمخاطر المنتهية
١,٨٩٨	-	-	١,٨٩٨	تعديلات نتيجة الخبرة السابقة
٢,٧٢٢	٦٦٨	١٥٧	١,٨٩٨	التغيرات المتعلقة بالخدمات الحالية
(٥٦٧)	(٢,٢٤٧)	(٦٠٤)	٢,٢٨٤	عقود معترف بها مبدئياً خلال السنة
(٣٧٥)	٤٢٣	٢٩٦	(١,٠٩٤)	تعديلات نتيجة الخبرة السابقة
-	٦٥٤	(٦٥٤)	-	التغيرات في التقديرات التي يترتب عليها تعديل هامش الخدمة التعاقدية
٢٣٥	-	٢٣٥	-	التغيرات في التقديرات التي لا يترتب عليها تعديل هامش الخدمة التعاقدية
(٧٠٨)	(١,١٧٠)	(٧٢٧)	١,١٩٠	التغيرات المتعلقة بالخدمات المستقبلية
-	-	-	-	تعديلات على أصول المطالبات المنكبة
-	-	-	-	التغيرات المتعلقة بالخدمات السابقة
٢,٠١٤	(٥٠٢)	(٥٧٠)	٣,٠٨٨	نتائج خدمة التأمين
(٣٥٦)	(٢٦٥)	(٩٠)	(١)	إجمالي إيرادات تمويل التأمين
١,٦٦٠	(٧٦٧)	(٦٦٠)	٣,٠٨٧	إجمالي المبالغ المُعترف بها في الدخل الشامل
(٢,٤٦٦)	-	-	(٢,٤٦٨)	التدفقات النقدية
٦٨	-	-	٦٨	أقساط مدفوعة
-	-	-	-	مبالغ مقبوضة
(٢,٣٩٧)	-	-	(٢,٣٩٩)	إجمالي التدفقات النقدية
-	-	-	-	صافي الرصيد كما في ٣١ ديسمبر
-	-	-	-	التزامات عقود إعادة التأمين الختامية
٤,٢٩٨	٣,٨٦٦	١,٥٢٠	(١,٠٨٨)	أصول عقود إعادة التأمين الختامية

## ٩ أصول والتزامات عقود التأمين وإعادة التأمين (تابع)

تأثير العقود المعترف بها مبدئياً خلال السنة المنتهية

٣١ ديسمبر ٢٠٢٥

العقود المُبرمة غير المُثقلة بالتزامات	العقود المُبرمة المُثقلة بالتزامات	الإجمالي
ألف درهم إماراتي	ألف درهم إماراتي	ألف درهم إماراتي
عقود التأمين الصادرة		
تقديرات القيمة الحالية للتدفقات النقدية المستقبلية الخارجة		
التدفقات النقدية لاستحواذ وثائق التأمين		
مطالبات ومصروفات أخرى مرتبطة مباشرة بالعقود		
(٥,٣٤٤)	(١,٩٢٣)	(٧,٢٦٧)
(٤٣٢)	(١١٢)	(٥٤٤)
<b>(٥,٧٧٦)</b>	<b>(٢,٠٣٥)</b>	<b>(٧,٨١١)</b>
تقديرات القيمة الحالية للتدفقات النقدية المستقبلية الداخلة		
تعديل المخاطر غير المالية		
هامش الخدمة التعاقدية		
٨,٦٢٠	١,٨٩٠	١٠,٥١٠
(٤٥٢)	(١٥٩)	(٦١١)
(٢,٣٩٢)	-	(٢,٣٩٢)
<b>-</b>	<b>(٣٠٤)</b>	<b>(٣٠٤)</b>
<b>=====</b>	<b>=====</b>	<b>=====</b>

الزيادة في التزامات عقود التأمين من العقود المُعترف بها خلال السنة

٣١ ديسمبر ٢٠٢٤

العقود المُبرمة غير المُثقلة بالتزامات	العقود المُبرمة المُثقلة بالتزامات	الإجمالي
ألف درهم إماراتي	ألف درهم إماراتي	ألف درهم إماراتي
عقود التأمين الصادرة		
تقديرات القيمة الحالية للتدفقات النقدية المستقبلية الخارجة		
التدفقات النقدية لاستحواذ وثائق التأمين		
مطالبات ومصروفات أخرى مرتبطة مباشرة بالعقود		
(١١,٤٤٦)	(٤,٣٢٢)	(١٥,٧٦٨)
(٨٥٨)	(٢٣٣)	(١,٠٩١)
<b>(١٢,٣٠٤)</b>	<b>(٤,٥٥٥)</b>	<b>(١٦,٨٥٩)</b>
تقديرات القيمة الحالية للتدفقات النقدية المستقبلية الداخلة		
تعديل المخاطر غير المالية		
هامش الخدمة التعاقدية		
١٧,٤٧٢	٤,١٠٢	٢١,٥٧٤
(٦٧٧)	(٢٥١)	(٩٢٨)
(٤,٤٩١)	-	(٤,٤٩١)
<b>-</b>	<b>(٧٠٤)</b>	<b>(٧٠٤)</b>
<b>=====</b>	<b>=====</b>	<b>=====</b>

الزيادة في التزامات عقود التأمين من العقود المُعترف بها خلال السنة

## ٩ أصول والتزامات عقود التأمين وإعادة التأمين (تابع)

تأثير العقود المعترف بها مبدئياً خلال السنة المنتهية

٣١ ديسمبر ٢٠٢٥

الإجمالي ألف درهم إماراتي	عقود مُبرمة على أساس صافي الربح ألف درهم إماراتي	عقود مُبرمة على أساس خلاف صافي الربح ألف درهم إماراتي	
٤,٦٠١	٣,٢١٢	١,٣٨٩	عقود إعادة التأمين المحتفظ بها
(٣,٥٤٣)	(٢,١٧٩)	(١,٣٦٤)	تقديرات القيمة الحالية للتدفقات النقدية المستقبلية الداخلة
(٣٥٠)	(٢١٥)	(١٣٥)	تقديرات القيمة الحالية للتدفقات النقدية المستقبلية الخارجة
(٧٠٨)	(٨١٨)	١١٠	تعديل المخاطر غير المالية
			هامش الخدمة التعاقدية
-	-	-	الزيادة في أصول عقود إعادة التأمين من العقود المُعترف بها
=====	=====	=====	خلال السنة

٣١ ديسمبر ٢٠٢٤

الإجمالي ألف درهم إماراتي	عقود مُبرمة على أساس صافي الربح ألف درهم إماراتي	عقود مُبرمة على أساس خلاف صافي الربح ألف درهم إماراتي	
١٠,٧٣٠	٦,٥٩٦	٤,١٣٤	عقود إعادة التأمين المحتفظ بها
(٨,٤٤٦)	(٤,٢٩٤)	(٤,١٥٢)	تقديرات القيمة الحالية للتدفقات النقدية المستقبلية الداخلة
(٦٠٤)	(٣٠٧)	(٢٩٧)	تقديرات القيمة الحالية للتدفقات النقدية المستقبلية الخارجة
(١,٦٨٠)	(١,٩٩٥)	٣١٥	تعديل المخاطر غير المالية
			هامش الخدمة التعاقدية
-	-	-	الزيادة في أصول عقود إعادة التأمين من العقود المُعترف بها
=====	=====	=====	خلال السنة

## ٩ أصول والتزامات عقود التأمين وإعادة التأمين (تابع)

الاعتراف المتوقع بهامش الخدمة التعاقدية – يعرض الجدول التالي تحليل عدد السنوات المتوقعة المتبقية حتى يتم الاعتراف بهامش الخدمة التعاقدية المتبقي في نهاية فترة التقرير ضمن الأرباح أو الخسائر (عدد السنوات حتى الاعتراف المتوقع)

أكثر من ٦ سنوات ألف درهم إماراتي	٥ سنوات ألف درهم إماراتي	٤ سنوات ألف درهم إماراتي	٣ سنوات ألف درهم إماراتي	سنتان ألف درهم إماراتي	سنة واحدة ألف درهم إماراتي	
						٣١ ديسمبر ٢٠٢٥
٣,٤٢٤	٧٢١	٩٣٥	١,٢٦٠	١,٧٢٥	٢,٤٠٨	إجمالي هامش الخدمة التعاقدية (صافي من عقود إعادة التأمين المحتفظ بها)
						٣١ ديسمبر ٢٠٢٤
٤,٥٩١	٧٨٥	٩٣٧	١,١٢٣	١,٣٥٤	١,٦٥١	إجمالي هامش الخدمة التعاقدية (صافي من عقود إعادة التأمين المحتفظ بها)

استعانت الشركة بخبير تقييم اكتواري مُستقل لتقييم متوسط فترة استحقاق المطالبات من خلال إنشاء مثلثات تطور الخسائر، والتي تُشير إلى أن فترة استحقاق المطالبات لن تتجاوز ٢٤ شهراً. علاوة على ذلك، ووفقاً للتجربة السابقة، ترى الإدارة أن عدم اليقين بشأن مبلغ وتوقيت مدفوعات المطالبات يتم تسويته عادةً في غضون سنة واحدة من حدوث المطالبات. وبناءً على ذلك، لم تعرض الشركة جدول تطور المطالبات في هذه البيانات المالية.

## ١٠ ذمم مدينة أخرى ومبالغ مدفوعة مقدماً

٢٠٢٤	٢٠٢٥	
ألف درهم إماراتي	ألف درهم إماراتي	
١,٢٣٣	٣,١٣٦	مبالغ مدفوعة مقدماً
١,٠٤٧	٨٢٤	فوائد مدينة
٣٤٣	٣١٧	مستحقات الموظفين
٧,٧٦٥	٥,٤٣٦	ذمم مدينة أخرى*
-----	-----	
١٠,٣٨٨	٩,٧١٣	
=====	=====	

\*تتضمن الذمم المدينة الأخرى مبلغاً قدره ٣,٦ مليون درهم إماراتي (٣١ ديسمبر ٢٠٢٤: ٤,٨ مليون درهم إماراتي) مُستحق تحصيله من أمين حفظ أصول عقود الاستثمار لدى الشركة.

## ١١ ودائع قانونية

وفقاً لمتطلبات المادة (٩٢) من المرسوم بقانون اتحادي رقم (٦) لسنة ٢٠٢٥، تحتفظ الشركة بودائع مصرفية بقيمة ٤,٠٠٠ ألف درهم إماراتي (٣١ ديسمبر ٢٠٢٤: ٤,٠٠٠ ألف درهم إماراتي) كضمان مقابل رخصة عمليات التأمين على الأشخاص وتكوين الأموال (التأمين الصحي والتأمين على الحياة). لا يمكن استخدام هذه الودائع دون موافقة مصرف الإمارات العربية المتحدة المركزي.

يتم الاحتفاظ بالودائع القانونية لدى بنوك تجارية محلية، وتخضع لفائدة بمعدل يتراوح ما بين ٠,٢٥٪ إلى ٤,٣٧٪ سنوياً (٣١ ديسمبر ٢٠٢٤: ٠,٢٥٪ إلى ٤,٣٧٪ سنوياً).

## ١٢ النقد وما يعادله

لغرض بيان التدفقات النقدية، يتضمن النقد وما يعادله ما يلي:

٣١ ديسمبر ٢٠٢٤	٣١ ديسمبر ٢٠٢٥	
ألف درهم إماراتي	ألف درهم إماراتي	
٤,٠٠٠	٤,٠٠٠	ودائع قانونية (إيضاح رقم ١١)
١٠,٠٠٠	٢,٠٠٠	ودائع لأجل
٨,٤٤٨	٣٤,٤٢٨	مبالغ نقدية وودائع تحت الطلب
-----	-----	
٢٢,٤٤٨	٤٠,٤٢٨	أرصدة مصرفية ومبالغ نقدية
(٤,٠٠٠)	(٤,٠٠٠)	ناقصاً: ودائع قانونية
		ناقصاً: ودائع ذات فترات استحقاق أصلية لمدة ثلاثة أشهر أو أكثر
(١٠,٠٠٠)	(٢,٠٠٠)	
-----	-----	
٨,٤٤٨	٣٤,٤٢٨	
=====	=====	

تحمل الودائع المصرفية معدل فائدة فعلي يتراوح بين ٣,٨٪ إلى ٤,١٢٪ سنوياً كما في ٣١ سبتمبر ٢٠٢٥ (٣١ ديسمبر ٢٠٢٤: ٠,٢٥٪ إلى ٥,٠١٪ سنوياً). ويتم الاحتفاظ بكافة الأرصدة المصرفية والودائع في بنوك محلية داخل دولة الإمارات العربية المتحدة.

## ١٣ ذمم التأمين الدائنة واستحقاقات أخرى

٣١ ديسمبر ٢٠٢٤	٣١ ديسمبر ٢٠٢٥	
ألف درهم إماراتي	ألف درهم إماراتي	
٨٤	١,٠٦٠	ضريبة القيمة المضافة مُستحقة الدفع
١,٨٩٩	٢,٥٧٠	ذمم دائنة أخرى
-----	-----	
١,٩٨٣	٣,٦٣٠	
=====	=====	

## ١٤ أصول والتزامات عقود الاستثمار

٣١ ديسمبر ٢٠٢٤	٣١ ديسمبر ٢٠٢٥	
ألف درهم إماراتي	ألف درهم إماراتي	
٢٦,٤٠٠	٣٥,٨١٧	أصول والتزامات عقود الاستثمار للمنتجات الادخارية للموظفين*
-	٣١,٧٢٢	أصول والتزامات عقود الاستثمار للمنتجات الادخارية الذكية**
-----	-----	
٢٦,٤٠٠	٦٧,٥٣٩	

\* أطلقت الشركة خلال عام ٢٠٢٢ منتج مدخرات جديد "الادخار الآمن للموظفين" تحصل الشركة بموجبه على اشتراكات من شركات أخرى ("حاملي الوثائق") فيما يتعلق بمكافآت نهاية الخدمة لموظفي تلك الشركات ("المشتركين"). يضمن المنتج للمشاركين فيه أموالاً مضمونة، كما لا ينقل أي مخاطر تأمين كبيرة للشركة. وبالتالي، تم تصنيف هذا المنتج كعقد استثمار وبناءً عليه، تم وضع التزام مالي مقابل الاشتراكات المقبوضة من المشتركين فيه. هذا الالتزام ليس له فترة استحقاق تعاقدية، ويمكن سحب تلك الأموال في أي وقت بوفاء المشترك أو تقاعده عن العمل أو استقالته من الشركات المالكة لوثائق التأمين. علاوة على ذلك، لدي الشركة عقد مع شركة إعادة التأمين الخاصة بها التي تُعتبر الضامن النهائي لهذه المبالغ، وبالتالي، فإن كافة الاشتراكات المقبوضة من المشتركين يتم تحويلها إلى شركة إعادة التأمين الخاصة بها. وعليه، يتم تسجيل مبلغ مكافئ لهذه الاشتراكات كأصل مالي والذي يُمثل الأموال المُحوّلة والمُستحقة من شركات إعادة التأمين الخاصة بها فيما يتعلق بهذا المنتج.

فيما يلي ملخصاً بالاشتراكات وعمليات الاسترداد من منتج الادخار المذكور سلفاً:

٣١ ديسمبر ٢٠٢٤	٣١ ديسمبر ٢٠٢٥	
ألف درهم إماراتي	ألف درهم إماراتي	
١٨,٩٠٠	٢٦,٤٠٠	الرصيد في بداية السنة
١٧,٥٠٠	١٦,٥٥٩	اشتراكات خلال السنة
(١٠,٠٠٠)	(٧,١٤٢)	استردادات خلال السنة
-----	-----	
٢٦,٤٠٠	٣٥,٨١٧	الرصيد في نهاية السنة

\*\*شرعت الشركة، خلال عام ٢٠٢٥، في طرح منتج ادخاري ذكي خاص بها، وهو منتج رقمي للادخار والاستثمار. يتيح هذا المنتج للمشاركين حرية اختيار الصناديق التي سيتم استثمار اشتراكاتهم فيها. وبالنظر إلى أن خصائص هذا المنتج لا تنطوي على مخاطر تأمين جوهرية، فقد تم تصنيفه وتسجيله كالتزام مالي.

## ١٤ أصول والتزامات عقود الاستثمار (تابع)

فيما يلي ملخصاً بالاشتراكات وعمليات الاسترداد من المنتج الادخاري الذكي:

٣١ ديسمبر ٢٠٢٤	٣١ ديسمبر ٢٠٢٥	
ألف درهم إماراتي	ألف درهم إماراتي	
-	-	الرصيد في بداية السنة
-	٣٤,١٢٤	اشتراكات خلال السنة
-	(٢,٤٠٢)	استردادات خلال السنة
-	٣١,٧٢٢	الرصيد في نهاية السنة

## ١٥ رأس المال

٢٠٢٤	٢٠٢٥	
ألف درهم إماراتي	ألف درهم إماراتي	
٢٠٠,٠٠٠	٢٠٠,٠٠٠	المُصرَّح به والمُصدر والمدفوع بالكامل
=====	=====	٢٠٠,٠٠٠,٠٠٠ سهم بقيمة ١ درهم إماراتي للسهم الواحد

## ١٦ الاحتياطات

## (أ) احتياطي قانوني

وفقاً لأحكام النظام الأساسي للشركة وأحكام المادة رقم ٢٤١ من المرسوم بقانون اتحادي لدولة الإمارات العربية المتحدة رقم (٣٢) لسنة ٢٠٢١ (وتعديلاته)، يتطلب من الشركة سنوياً تحويل مبلغاً تُعادل نسبته ١٠٪ من صافي أرباحها إلى حساب الاحتياطي القانوني حتى يبلغ رصيد الاحتياطي ما يعادل ٥٠٪ من رأس مال الشركة. إن هذا الاحتياطي غير قابل للتوزيع. حوّلت الشركة ما قيمته ١٦٧ ألف درهم إماراتي من صافي أرباحها إلى الاحتياطي القانوني خلال السنة (٣١ ديسمبر ٢٠٢٤: ٤٦٥ ألف درهم إماراتي).

## (ب) احتياطي آخر

سُددت رسوم إصدار الاكتتاب في الأسهم البالغ قيمتها ٠,٠٢٥ درهم إماراتي للسهم الواحد عند الاكتتاب لتغطية مصروفات تأسيس الشركة البالغ قيمتها ٦٥٠ ألف درهم إماراتي. حصلت الشركة على استرداد متعلق بمصروفات التأسيس بقيمة ١,٣٧٢ ألف درهم إماراتي والتي تم الاعتراف بها مباشرة في حقوق الملكية ضمن بند احتياطي آخر.

## (ج) احتياطي مخاطر إعادة التأمين

وفقاً للمادة (٣٤) من قرار مجلس إدارة هيئة التأمين رقم (٢٣) لسنة ٢٠١٩، يجب على شركات التأمين المؤسسة في الدولة والمرخصة من هيئة التأمين الالتزام، عند إعداد بياناتها المالية السنوية وحساباتها الختامية، بتخصيص مبلغ يساوي ٥,٥٪ (خمسة في الألف) من إجمالي أقساط إعادة التأمين المُسندة من قبلهم في جميع الفئات من أجل تكوين مخصص لاحتمالية عجز أي من شركات إعادة التأمين الذين تتعامل معهم الشركة عن دفع المبالغ المستحقة للشركة أو عند تعثر وضعها المالي. يتعين احتساب هذه المخصصات سنة تلو الأخرى على أساس أقساط إعادة التأمين المُسندة ولا يجوز التصرف بها إلا بموافقة كتابية صادرة من المدير العام. وعليه، تم تسجيل مبلغ قدره ٧٨٤ ألف درهم إماراتي (٣١ ديسمبر ٢٠٢٤: ٤٥٥ ألف درهم إماراتي) في حقوق الملكية كاحتياطي مخاطر إعادة التأمين.

## ١٧ مخصص مكافآت نهاية الخدمة للموظفين

تُقدّم الشركة مكافآت نهاية الخدمة لموظفيها الوافدين وفقاً لعقود العمل المُبرمة مع الموظفين. فيما يلي الحركة في المخصص خلال السنة:

٢٠٢٤	٢٠٢٥	
ألف درهم إماراتي	ألف درهم إماراتي	
٢,٤٢٩	٢,٤٩٦	الرصيد كما في ١ يناير
٤٤٢	١,٣٦٩	المحمل خلال السنة
(٣٧٥)	(٤٢٠)	المدفوع خلال السنة
-----	-----	
٢,٤٩٦	٣,٤٤٥	الرصيد كما في ٣١ ديسمبر
=====	=====	

## ١٨ ربحية السهم

يتم احتساب ربحية السهم الأساسية من خلال قسمة أرباح السنة العائدة لحاملي الأسهم العادية في الشركة على المتوسط المرجح لعدد الأسهم العادية الموجودة خلال السنة.

يتم احتساب ربحية السهم المُخفّضة من خلال قسمة أرباح السنة العائدة لحاملي الأسهم العادية في الشركة على المتوسط المرجح لعدد الأسهم العادية المُستخدم لاحتساب ربحية السهم الأساسية، زائداً المتوسط المرجح لعدد الأسهم العادية التي كان سيتم إصدارها عند تحويل كافة الأسهم العادية المحتملة المخفّضة إلى أسهم عادية.

يوضح الجدول التالي الأرباح وبيانات الأسهم المستخدمة في عمليات احتساب ربحية السهم:

٣١ ديسمبر ٢٠٢٤	٣١ ديسمبر ٢٠٢٥	
٤,٦٤٥	١,٦٧٠	أرباح السنة (ألف درهم إماراتي)
-----	-----	
٢٠٠,٠٠٠	٢٠٠,٠٠٠	المتوسط المرجح لعدد الأسهم العادية (عدد الأسهم بالألف)
-----	-----	
٠,٠٢٣	٠,٠٠٨	ربحية السهم الأساسية والمخفّضة للسنة (درهم إماراتي)
=====	=====	

## المعاملات والأرصدة مع الأطراف ذات العلاقة ١٩

تتمثل الأطراف ذات العلاقة في الشركات الزميلة وكبار المساهمين وأعضاء مجلس الإدارة وموظفي الإدارة العليا بالشركة، والشركات التي يكونون هم ملاكها الرئيسيين. وتتولى إدارة الشركة اعتماد سياسات التسعير وشروط هذه المعاملات.

تحتفظ الشركة بأرصدة مع هذه الأطراف ذات العلاقة والتي تنشأ من المعاملات التجارية في سياق الأعمال الاعتيادية بأسعار تجارية على النحو التالي:

٣١ ديسمبر ٢٠٢٤	٣١ ديسمبر ٢٠٢٥	
ألف درهم إماراتي	ألف درهم إماراتي	
٤,٥١٨	-	أقساط التأمين الصحي (مُدْرَجَة في التزامات عقود التأمين)
-----	-----	
٤,٥١٨	-	إجمالي المبالغ المستحقة من أطراف ذات علاقة
=====	=====	

إن المعاملات المُبرمة مع الأطراف ذات العلاقة خلال السنة هي كما يلي:

٣١ ديسمبر ٢٠٢٤	٣١ ديسمبر ٢٠٢٥	
ألف درهم إماراتي	ألف درهم إماراتي	
١٧,٥٨٦	-	أعمال التأمين الصحي مع مجموعة كانو ذ.م.م (أحد المساهمين الرئيسيين)
(١١,٧١١)	(٦,٦٥٨)	- إجمالي الأقساط المكتتبة - مطالبات مدفوعة
-----	-----	

تعويضات موظفي الإدارة العليا:

فيما يلي مكافآت موظفي الإدارة العليا خلال الفترة:

٣١ ديسمبر ٢٠٢٤	٣١ ديسمبر ٢٠٢٥	
ألف درهم إماراتي	ألف درهم إماراتي	
١,٨٥٦	٢,٠٦٥	مكافآت قصيرة الأجل
١٢٢	١٦٠	مكافآت نهاية الخدمة للموظفين
-----	-----	

## الالتزامات المحتملة والارتباطات ٢٠

## الالتزامات المحتملة

كان لدى الشركة كما في ٣١ ديسمبر ٢٠٢٥، التزامات محتملة فيما يتعلق بالضمانات المصرفية وغيرها من الضمانات والأمور الأخرى الناشئة في سياق الأعمال الاعتيادية والتي من المتوقع ألا يترتب عليها التزامات جوهرية بقيمة ٢,٠٠٠ ألف درهم إماراتي (٣١ ديسمبر ٢٠٢٤: ٢,٠٠٠ ألف درهم إماراتي).

## الارتباطات

بلغ رأس المال تحت الطلب المقدر والمتعاقد عليه في تاريخ بيان المركز المالي والذي لم يتم تقديمه ما قيمته ٦١ ألف درهم إماراتي (٣١ ديسمبر ٢٠٢٤: ٩٩ ألف درهم إماراتي).

## ٢١ الإطار العام لإدارة المخاطر

تُصدر الشركة عقوداً يتم بموجبها تحويل مخاطر التأمين. يستعرض هذا القسم من البيانات المالية ملخصاً حول مخاطر التأمين وكيف تقوم الشركة بإدارتها.

## (أ) مقدمة ونظرة عامة

## إطار الحوكمة

إن الهدف الرئيسي من إطار الإدارة المالية وإدارة المخاطر للشركة هو حماية مساهمي الشركة من الأحداث التي تعيق استمرارية تحقيق أهداف الأداء المالي ويشمل ذلك عدم اغتنام الفرص المتاحة. تدرك الإدارة العليا مدى أهمية وجود نُظم إدارة مخاطر فعالة وذات كفاءة.

## الإطار التنظيمي

تهدف الجهات التنظيمية بشكل أساسي إلى حماية حقوق حاملي وثائق لتأمين والمساهمين ومراقبتهم عن كثب للتأكد من أن الشركة تدير الشؤون بشكل مرضٍ لصالحهم. في الوقت ذاته، تهتم الجهات التنظيمية بضمان احتفاظ الشركة بوضع الملاءة المالية المناسبة للوفاء بالالتزامات غير المتوقعة الناشئة عن الصدمات الاقتصادية.

## (ب) مخاطر الاكتتاب

تتمثل المخاطر الرئيسية التي تواجهها الشركة بموجب عقود التأمين في اختلاف المطالبات الفعلية ومدفوعات المزايا أو توقيتها عن التوقعات. يتأثر ذلك بمدى تكرار حدوث المطالبات وحجمها والتعويضات الفعلية المدفوعة والتطور اللاحق للمطالبات طويلة الأجل. لذلك، فإن هدف الشركة هو التأكد من توفر احتياطات كافية لتغطية هذه الالتزامات.

يتم الحد من التعرض للمخاطر المذكورة أعلاه من خلال التنوع في محفظة عقود التأمين. كما يتم تحسين تنوع المخاطر من خلال الاختيار الدقيق والتنفيذ الدقيق لإرشادات استراتيجية الاكتتاب، وكذلك استخدام اتفاقيات إعادة التأمين.

تشتري الشركة عقود إعادة التأمين كجزء من برنامج إدارة الحد من المخاطر لديها. تتم عقود إعادة التأمين المسندة بشكل أساسي على أساس تناسبي. تتمثل أغلب عقود إعادة التأمين في ترتيبات إعادة التأمين على وفقاً لأنصبة الحصص والفائض التي يتم الحصول عليها لتقليل تعرض الشركة بشكل عام.

يتم تقدير المبالغ القابلة للاسترداد من شركات إعادة التأمين بشكل يتوافق مع احتياطي المطالبات قيد التسوية وفقاً لعقود إعادة التأمين. بالرغم من أن الشركة لديها ترتيبات إعادة تأمين، إلا أنها لا تُعفى من التزاماتها المباشرة تجاه حاملي الوثائق لديها، وبالتالي، هناك تعرض ائتماني فيما يتعلق بعقود التأمين المُسندة، بالقدر الذي لا تستطيع فيه أي شركة إعادة تأمين الوفاء بالتزاماتها المُفترضة بموجب اتفاقيات إعادة التأمين هذه.

## عقود التأمين على الحياة

تتألف عقود التأمين على الحياة التي تُقدمها الشركة من عقود تأمين لأجل.

إن التأمين لأجل هو عبارة عن منتجات تأمين تقليدية ذات أقساط منتظمة عندما تكون المزايا المقطوعة مستحقة الدفع عند الوفاة أو العجز الدائم.

تم تصميم استراتيجية الاكتتاب التي تتبعها الشركة لضمان التنوع الجيد للمخاطر استناداً إلى طبيعة المخاطر ومستوى المنافع المؤمن عليها.

## ٢١ الإطار العام لإدارة المخاطر (تابع)

## (ب) مخاطر الاكتتاب (تابع)

ويتم تحقيق ذلك إلى بشكل كبير من خلال التنوع على مستوى القطاعات المعنية بالتأمين، وإجراء الفحص الطبي من أجل ضمان يتم ملائمة التسعير مع الظروف الصحية الحالية والتاريخ الطبي للعائلة، والمراجعة المنتظمة لتجربة المطالبات الفعلية وتسعير المنتجات، بالإضافة إلى اتخاذ إجراءات مُفصَّلة لمعالجة المطالبات. كما توضع حدود للاكتتاب لتطبيق معايير اختيار المخاطر المناسبة. فعلى سبيل المثال، للشركة الحق في عدم تجديد وثائق تأمين فردية وفرض مبالغ يتحملها المؤمن له وكذلك لها الحق في رفض الدفعات المتعلقة بمطالبات ناتجة عن الاحتيال. يحق للشركة أيضاً بموجب عقود التأمين الاستمرار في مطالبة الأطراف الأخرى بدفع جزء أو كل المطالبة. تُطبَّق الشركة كذلك سياسة إدارة المطالبات بشكل فعَّال ومتابعتها بشكل دائم من أجل الحد من تعرضها للتطورات المستقبلية غير المتوقعة التي يمكن أن تؤثر سلباً على الشركة.

فيما يتعلق بالعقود التي تكون فيها حالات الوفاة أو العجز هي المخاطر التي تتعرض لها، فإن العوامل الهامة التي ينبغي أن تُزيد من مدى تكرار المطالبات الإجمالي هي الأوبئة والتغيرات واسعة النطاق في أسلوب الحياة والكوارث الطبيعية، مما يؤدي إلى مطالبات مبكرة أو أكثر مما كان متوقعاً.

## عقود التأمين الصحي

يمكن أن تتأثر مبالغ المطالبات وتكرار حدوثها بالعديد من العوامل. تقوم الشركة بالاكتتاب بشكل رئيسي في عقود التأمين ضد المخاطر الطبية. تُعتبر هذه العقود عقود تأمين قصيرة الأجل حيث يتم الإبلاغ عن المطالبات وتسويتها عادة خلال مدة تتراوح بين سنة إلى سنتين من وقوع الحدث المؤمن ضده، مما يساعد على الحد من مخاطر التأمين.

تم تصميم التأمين الصحي بشكل يضمن تعويض حاملي الوثائق عن مصروفات الإقامة في المستشفى والأدوية الناشئة عن المرض وأي مشاكل صحية أخرى.

بالنسبة للتأمين الصحي، تتمثل المخاطر الرئيسية في الحالات المرضية التي تتطلب إقامة في المستشفى لمدة طويلة وأدوية باهظة الثمن. يتم الاكتتاب في هذه العقود استناداً إلى عُمر حامل وثيقة التأمين وحالته الصحية. تحتفظ الشركة بالكامل بالأعمال التأمين التكافلي الصحية وذلك اعتباراً من ١ يناير ٢٠١٧.

فيما يلي تحليل نسب الخسارة المُحددة من خلال تقييم صافي المُطالبات المُتكدِّة فيما يتعلق بصافي الأقساط المكتسبة، على حسب فئة الأعمال للسنة الحالية والسابقة:

نوع المخاطر	٣١ ديسمبر ٢٠٢٥		٣١ ديسمبر ٢٠٢٤	
	معدل إجمالي الخسائر	معدل صافي الخسائر	معدل إجمالي الخسائر	معدل صافي الخسائر
التأمين الجماعي على الحياة	٥١%	٤٧%	٦٢%	٥٠%
التأمين الصحي الجماعي	٨٧%	٨٧%	٧٤%	٧٤%
التأمين الصحي الفردي	٥٨%	٣٤%	٩٠%	٩٠%
التأمين الفردي على الحياة	٦٩%	٣٢%	٦٠%	٤٧%

## ٢١ الإطار العام لإدارة المخاطر (تابع)

## (ج) إدارة المخاطر المالية

تتألف الأصول المالية للشركة من استثمارات ودم التأمين وإعادة التأمين المدينة، وودائع مصرفية، والنقد في الصندوق والنقد لدى البنوك وبعض الذمم المدينة الأخرى. تتألف الالتزامات المالية للشركة من التزامات مقابل مبالغ مُستحقة إلى أطراف ذات علاقة والذمم الدائنة التجارية وبعض الذمم الدائنة الأخرى.

تتعرض الشركة للمخاطر الرئيسية التالية نتيجة استخدامها للأدوات المالية:

- مخاطر الائتمان؛
- مخاطر السيولة؛
- مخاطر السوق؛
- والمخاطر التشغيلية

## (١) مخاطر الائتمان

مخاطر الائتمان هي مخاطر فشل أحد أطراف الأداة المالية في الوفاء بالتزام ما، مما يؤدي إلى تكبد الطرف الآخر خسارة مالية. تسعى الشركة إلى التحكم في مخاطر الائتمان من خلال مراقبة التعرض لمخاطر الائتمان والحد من المعاملات مع أطراف مقابلة محددة والتقييم المستمر للجدارة الائتمانية للأطراف المقابلة.

## التعرض لمخاطر الائتمان

تمثل القيمة الدفترية للأصول المالية الحد الأقصى للتعرض لمخاطر الائتمان. كان الحد الأقصى للتعرض لمخاطر الائتمان في تاريخ التقرير كما يلي:

٢٠٢٤	٢٠٢٥	
ألف درهم إماراتي	ألف درهم إماراتي	
١٠,٠٠٠	٢,٠٠٠	ودائع لأجل
٨,٤٤٨	٣٤,٤٢٨	النقد وما يعادله
٤,٠٠٠	٤,٠٠٠	ودائع قانونية
٢٦,٤٠٠	٦٧,٥٣٩	أصول عقود الاستثمار
٩,١٥٥	٦,٥٧٧	ذمم مدينة أخرى
٧٤,٠٢٩	٦٧,٤٣٧	أصول مالية بالقيمة العادلة من خلال الدخل الشامل الآخر
١٩,٤٧٨	١٧,٧٦٧	أصول مالية بالقيمة العادلة من خلال الأرباح أو الخسائر
١٥١,٥١٠	١٩٩,٧٤٨	

تم تحليل الأصول الواردة أعلاه في الجدول التالي باستخدام تصنيف وكالة ستاندرد أند بورز أو تصنيف وكالة موديز أو تصنيف وكالة فيتش. لم يتغير تركيز مخاطر الائتمان بشكل جوهري مقارنةً بالسنة السابقة.

## في ٣١ ديسمبر ٢٠٢٥

	أصول مالية بالقيمة العادلة	ذمم مدينة أخرى	أصول مالية بالقيمة العادلة من خلال الأرباح أو الخسائر	أصول مالية بالقيمة العادلة من خلال الدخل الشامل الآخر	النقد وما يعادله (بما في ذلك الودائع)	
الإجمالي	أصول عقود الاستثمار	ألف درهم إماراتي	ألف درهم إماراتي	ألف درهم إماراتي	ألف درهم إماراتي	
٦٦,٠٣٠	-	-	٤,٩٦٢	٢٠,٦٤٠	٤٠,٤٢٨	AAA إلى A
٤٠,٥٨٥	-	-	٥,٢٢١	٣٥,٣٦٤	-	BBB إلى B
٩٣,١٣٣	٦٧,٥٣٩	٦,٥٧٧	٧,٥٨٤	١١,٤٣٣	-	غير مصنفة
١٩٩,٧٤٨	٦٧,٥٣٩	٦,٥٧٧	١٧,٧٦٧	٦٧,٤٣٧	٤٠,٤٢٨	الإجمالي

## ٢١ الإطار العام لإدارة المخاطر (تابع)

## (ج) إدارة المخاطر المالية (تابع)

## (١) مخاطر الائتمان (تابع)

في ٣١ ديسمبر ٢٠٢٤

أصول مالية بالقيمة العادلة من خلال الدخل الشامل الآخر ألف درهم إماراتي	أصول مالية بالقيمة العادلة من خلال الأرباح أو الخسائر ألف درهم إماراتي	ذمم مدينة أخرى ألف درهم إماراتي	أصول عقود الاستثمار ألف درهم إماراتي	الإجمالي ألف درهم إماراتي	النقد وما يعادله ألف درهم إماراتي	
٢٠,١٠٤	٣,٨٣٢	-	-	٤٦,٣٨٤	٢٢,٤٤٠	AAA إلى A
٣٤,٧٦٦	٨,٧٤٢	-	-	٤٣,٥٠٨	-	BBB إلى B
١٩,١٥٩	٦,٩٠٤	٩,١٥٥	٢٦,٤٠٠	٦١,٦١٨	-	غير مصنفة
٧٤,٠٢٩	١٩,٤٧٨	٩,١٥٥	٢٦,٤٠٠	١٥١,٥١٠	٢٢,٤٤٨	الإجمالي

## إدارة مخاطر الائتمان

تم وضع السياسات والإجراءات التالية للحد من تعرض الشركة لمخاطر الائتمان:

- لا تبرم الشركة عقود التأمين وإعادة التأمين إلا مع الأطراف الأخرى المعترف بها وذات التصنيفات الائتمانية العالية إن سياسة الشركة تلزم جميع العملاء الذين يرغبون في التداول بشروط ائتمانية بالخضوع إلى إجراءات التحقق من الائتمان. علاوة على ذلك، تخضع المستحقات من عقود التأمين وإعادة التأمين للمراقبة المستمرة من أجل الحد من تعرض الشركة للديون المعدومة.
- تسعى الشركة إلى الحد من مخاطر الائتمان فيما يتعلق بالعملاء والوساطة من خلال تحديد حدود الائتمان للعملاء الفرديين والوساطة ومراقبة الأرصدة المدينة المستحقة.
- تتم إدارة المحفظة الاستثمارية للشركة وفقاً للسياسة الاستثمارية الموضوعية من قبل لجنة الاستثمار.
- يتم الاحتفاظ بالأرصدة المصرفية للشركة لدى مجموعة من البنوك الدولية والمحلية وفقاً للحدود التي تحددها لجنة الاستثمار.

## (٢) مخاطر السيولة

تتمثل مخاطر السيولة في مخاطر عدم قدرة الشركة على الوفاء بالتزاماتها المرتبطة بعقود التأمين والالتزامات المالية عند استحقاقها. يمكن أن تنشأ مخاطر السيولة من تقلبات السوق أو انخفاض التصنيفات الائتمانية مما قد يؤدي إلى تلاشي بعض مصادر التمويل فوراً. تتضمن الإدارة الحكيمة لمخاطر السيولة الاحتفاظ بنقد كاف وأوراق مالية قابلة للتداول وتوافر التمويل من خلال مبلغ كافٍ من التسهيلات الائتمانية الملتمزم بها والقدرة على إغلاق مراكز السوق.

يتم مراقبة متطلبات السيولة على أساس شهري وتتأكد الإدارة من توفر سيولة مالية كافية للوفاء بأية التزامات عند استحقاقها.

تدير الشركة مخاطر السيولة من خلال الاحتفاظ باحتياطيات سائلة كافية من خلال المراقبة المستمرة للتدفقات النقدية المتوقعة والفعلية ومطابقة تواريخ استحقاق الأصول والالتزامات المالية.

يعرض الجدول التالي ملخصاً لتفاصيل الالتزامات المالية للشركة حسب فترات استحقاق أصول والتزامات الشركة استناداً إلى ترتيبات السداد التعاقدية.

## ٢١ الإطار العام لإدارة المخاطر (تابع)

## (ج) إدارة المخاطر المالية (تابع)

## (٢) مخاطر السيولة (تابع)

لقد تم تحديد فترات الاستحقاق التعاقدية للالتزامات على أساس السنة المتبقية من تاريخ التقرير حتى تاريخ الاستحقاق التعاقدية. تراقب الإدارة فترات الاستحقاق لضمان الاحتفاظ بسيولة كافية.

## التدفقات النقدية التعاقدية الخارجة

من ١٨١ إلى ٣٦٥ يوماً ألف درهم إماراتي	حتى ١٨٠ يوماً ألف درهم إماراتي	القيمة الدفترية ألف درهم إماراتي	
			الالتزامات المالية في ٣١ ديسمبر ٢٠٢٥
-	٣,٦٣٠	٣,٦٣٠	ذمم دائنة أخرى
-	٦٧,٥٣٩	٦٧,٥٣٩	التزامات عقود الاستثمار
-----	-----	-----	
--		-	
-	٧١,١٦٩	٧١,١٦٩	الإجمالي
=====	=====	=====	
			الالتزامات المالية في ٣١ ديسمبر ٢٠٢٤
-	١,٩٨٣	١,٩٨٣	ذمم دائنة أخرى
-	٢٦,٤٠٠	٢٦,٤٠٠	التزامات عقود الاستثمار
-----	-----	-----	
--		-	
-	٢٨,٣٨٣	٢٨,٣٨٣	الإجمالي
=====	=====	=====	

## ٢١ الإطار العام لإدارة المخاطر (تابع)

## (ج) إدارة المخاطر المالية (تابع)

## (٣) مخاطر السوق

تنشأ مخاطر السوق جزاء التقلبات في أسعار صرف العملات الأجنبية وأسعار الأسهم وأسعار الفائدة. تراقب الإدارة مخاطر السوق على أساس مستمر وعلى أي مُعاملة جوهرية. يتم تحليل مخاطر السوق بشكل أكبر إلى مخاطر العملات الأجنبية ومخاطر أسعار الأسهم ومخاطر أسعار الفائدة.

## مخاطر العملات

تتمثل مخاطر العملات الأجنبية في مخاطر تقلب القيمة العادلة أو التدفقات النقدية المستقبلية لأداة مالية بسبب التغيرات في أسعار صرف العملات الأجنبية.

تتعرض الشركة لمخاطر أسعار صرف العملات الأجنبية بشكل محدود في المعاملات، حيث تُبرم الشركة العقود بشكل عام بالدرهم الإماراتي، كونه العملة الوظيفية للشركة والدولار الأمريكي. إن الدرهم الإماراتي مرتبط بالدولار الأمريكي.

## مخاطر الأسعار

تتمثل مخاطر الأسعار في مخاطر تعرض القيم العادلة للأسهم والأدوات الأخرى غير المُدرجة للانخفاض نتيجة التغيرات في مستويات المؤشرات وقيمة الأدوات الفردية. ينتج التعرض لمخاطر الأسعار من محفظة حقوق الملكية وأدوات الدين المُسجلة بالقيمة العادلة لدى الشركة. إن التأثير على "إجمالي حقوق الملكية" و"بيان الأرباح أو الخسائر" (نتيجة للتغير في قيمة الاستثمارات المُحفظ بها بالقيمة العادلة في ٣١ ديسمبر ٢٠٢٥) بسبب التغير المُحتمل بشكل معقول في المؤشرات، مع بقاء جميع المتغيرات الأخرى ثابتة، كما يلي: من المتوقع أن يكون التأثير في انخفاض الأسعار مساوياً ومعاكساً لتأثير الارتفاع المبين.

التأثير على حقوق الملكية	التأثير على بيان الدخل	التغير في المؤشرات	النسبة المئوية	٣١ ديسمبر ٢٠٢٥
ألف درهم إماراتي	ألف درهم إماراتي	النسبة المئوية		المؤشر
١,٣٩٥	١٣٩	٪١٠		الأسهم المُدرجة والصناديق المُشتركة
٣٨٢	٣٨٢	٪١٠		أدوات الدين المُصنَّفة بالقيمة العادلة من خلال الأرباح أو الخسائر
٥,٦٩٣	-	٪١٠		أدوات الدين المُصنَّفة بالقيمة العادلة من خلال الدخل الشامل الأخر

التأثير على حقوق الملكية	التأثير على بيان الدخل	التغير في المؤشرات	النسبة المئوية	٣١ ديسمبر ٢٠٢٤
ألف درهم إماراتي	ألف درهم إماراتي	النسبة المئوية		المؤشر
٢,٢٣٢	١,٢٠٢	١٠		الأسهم المُدرجة والصناديق المُشتركة
٧٤٦	٧٤٦	١٠		أدوات الدين المُصنَّفة بالقيمة العادلة من خلال الأرباح أو الخسائر
٦,٢٥٧	-	١٠		أدوات الدين المُصنَّفة بالقيمة العادلة من خلال الدخل الشامل الأخر

## مخاطر أسعار الفائدة

تنشأ مخاطر أسعار الفائدة من احتمال تأثير التغيرات في أسعار الفائدة على التدفقات النقدية المستقبلية أو القيم العادلة للأدوات المالية. إن الشركة معرضة لمخاطر أسعار الفائدة على أصولها المُحمَّلة بفائدة (سندات الدين والودائع القانونية الإلزامية والودائع المصرفية). تحد الشركة من مخاطر أسعار الفائدة عن طريق مراقبة التغيرات في سعر الفائدة بالعملات التي تُحدد المبالغ نقدية والاستثمارات المُحمَّلة بفائدة.

## ٢١ الإطار العام لإدارة المخاطر (تابع)

## (ج) إدارة المخاطر المالية (تابع)

## (٣) مخاطر السوق (تابع)

## مخاطر أسعار الفائدة (تابع)

فيما يلي فترات استحقاق الفئات الرئيسية من الأصول المالية:

أقل من سنة واحدة	من ١ إلى ٥ سنوات	أكثر من ٥ سنوات	بنود لا تحمل فائدة	الإجمالي
ألف درهم إماراتي	ألف درهم إماراتي	ألف درهم إماراتي	ألف درهم إماراتي	ألف درهم إماراتي
-	-	-	٢٤,٨٨٤	٢٤,٨٨٤
-	٣٣,٥٢٦	٢٦,٧٩٤	-	٦٠,٣٢٠
٤,٠٠٠	-	-	-	٤,٠٠٠
٢,٠٠٠	-	-	-	٢,٠٠٠
٦,٥٥٧	-	-	-	٦,٥٥٧
٦٧,٥٣٩	-	-	-	٦٧,٥٣٩
-	-	-	٣٤,٤٢٨	٣٤,٤٢٨
٨٠,٠٩٦	٣٣,٥٢٦	٢٦,٧٩٤	٥٩,٣١٢	١٩٩,٧٢٨

٣١ ديسمبر ٢٠٢٥

أصول مالية بالقيمة العادلة - حقوق ملكية  
أصول مالية بالقيمة العادلة - أدوات الدين  
ودائع قانونية  
ودائع لأجل  
ذمم مدينة أخرى (باستثناء المبالغ المدفوعة مقدماً  
والدفوعات المُقدّمة وضريبة القيمة المُضافة المدينة)  
أصول عقود الاستثمار  
مبالغ نقدية وودائع تحت الطلب (باستثناء النقد في  
الصندوق)

أقل من سنة واحدة	من ١ إلى ٥ سنوات	أكثر من ٥ سنوات	بنود لا تحمل فائدة	الإجمالي
ألف درهم إماراتي	ألف درهم إماراتي	ألف درهم إماراتي	ألف درهم إماراتي	ألف درهم إماراتي
-	-	-	٢٣,٤٧٤	٢٣,٤٧٤
٣,٩٦٧	٤٠,٣١١	٢٥,٧٥٥	-	٧٠,٠٣٣
٤,٠٠٠	-	-	-	٤,٠٠٠
١٠,٠٠٠	-	-	-	١٠,٠٠٠
٩,١٥٥	-	-	-	٩,١٥٥
٢٦,٤٠٠	-	-	-	٢٦,٤٠٠
-	-	-	٨,٤٤٨	٨,٤٤٨
٥٣,٥٢٢	٤٠,٣١١	٢٥,٧٥٥	٣١,٩٢٢	١٥١,٥١٠

٣١ ديسمبر ٢٠٢٤

أصول مالية بالقيمة العادلة - حقوق ملكية  
أصول مالية بالقيمة العادلة - أدوات الدين  
ودائع قانونية  
ودائع لأجل  
ذمم مدينة أخرى (باستثناء المبالغ المدفوعة مقدماً  
والدفوعات المُقدّمة وضريبة القيمة المُضافة المدينة)  
أصول عقود الاستثمار  
مبالغ نقدية وودائع تحت الطلب (باستثناء النقد في  
الصندوق)

## ٢١ الإطار العام لإدارة المخاطر (تابع)

## (ج) إدارة المخاطر المالية (تابع)

## (٣) مخاطر السوق (تابع)

## مخاطر أسعار الفائدة (تابع)

يمثل الجدول التالي الحساسية تجاه التغير المحتمل بصورة معقولة في أسعار الفائدة، مع بقاء جميع المتغيرات الأخرى ثابتة، لبيان الأرباح أو الخسائر للشركة، استناداً إلى الأصول والالتزامات المالية التي تحمل فائدة والمُحتفظ بها في ٣١ ديسمبر ٢٠٢٥.

فيما يلي التأثير على بيان الأرباح أو الخسائر نتيجة التغير في نقاط الأساس:

٢٠٢٤	٢٠٢٥	
ألف درهم إماراتي	ألف درهم إماراتي	
٢١٦	١,٠٠٣	التغير في نقاط الأساس بنسبة + ٥٠٪
(٢١٦)	(١,٠٠٣)	التغير في نقاط الأساس بنسبة - ٥٠٪

## (٤) المخاطر التشغيلية

تتمثل المخاطر التشغيلية في مخاطر الخسائر المباشرة وغير المباشرة التي قد تنتج عن أسباب متنوعة مرتبطة بعمليات الشركة والأخطاء البشرية والتكنولوجيا المطبقة والبنية التحتية وبعوامل خارجية أخرى غير مخاطر الائتمان ومخاطر السوق ومخاطر السيولة مثل تلك التي تنتج عن المتطلبات القانونية والتنظيمية ومعايير الحوكمة المؤسسية المتعارف عليها بصورة عامة. وتنشأ المخاطر التشغيلية من كافة عمليات الشركة.

إن هدف الشركة هو إدارة المخاطر التشغيلية لتحقيق التوازن بين تجنب الخسائر والأضرار المالية لسمعة الشركة والفاعلية العامة للتكاليف بالإضافة إلى تجنب اتخاذ الإجراءات الرقابية التي تقيد روح المبادرة والإبداع.

## ٢١ الإطار العام لإدارة المخاطر (تابع)

## (د) مخاطر التأمين (تابع)

## حساسية أرباح وخسائر الاكتتاب

تتمثل المخاطر الأساسية لأي عقد تأمين مُتفق عليه في احتمالية وقوع الحدث المؤمن ضده ومستوى الموثوقية الذي يُمكن لشركة التأمين من خلاله توقع المطالبة الناتجة عن ذلك. وتبعاً لطبيعة عقد التأمين، تُعد هذه المخاطر أمراً غير اعتيادي ويتعذر التنبؤ بمبلغ المطالبة المُستحقة الدفع. وبالتالي، تُطبق الشركة مبدأ الاحتمالية في جميع عمليات التسعير والمخصصات. على الرغم من هذا المبدأ، فإن مخاطر تجاوز مدفوعات المطالبات الفعلية للمبالغ المقدرة للالتزامات التأمين لا تزال موجودة دائماً وذلك بسبب عدم اليقين من مدى تكرار أو كبر حجم المطالبات أكبر مما تم تقديره. بينما تطبق الشركة نهج المحفظة لفهم مطالباتها المتوقعة، إلا أنه تختلف الأحداث التي تؤدي إلى مطالبات فعلية، وبالتالي، تتأثر الربحية إما إيجاباً أو سلباً على أساس سنوي.

يبلغ مُستوى تحمل المخاطر بشكل عام لدى الشركة ٢٣٪ (٣١ ديسمبر ٢٠٢٤: ٢٣٪) ويرجع ذلك بشكل أساسي إلى انخفاض مستويات التحمل الإجمالية في القطاعات التجارية. على الرغم من انخفاض مستويات تحمل المخاطر في القطاعات التجارية، إلا أن الأحداث الضخمة تضغط على أداء الشركة على الرغم من نقل المخاطر إلى أطراف أخرى بسبب عدم القدرة على التنبؤ بالأحداث وتقلباتها الشديدة. بالنسبة لجميع قطاعات الأعمال، تُغطي الشركة بغطاء كافٍ من خلال برامج إعادة التأمين ضد الخسائر الزائدة للحماية من الآثار المالية الجوهرية.

يعرض الجدول التالي معلومات حول كيفية تأثير التغييرات المحتملة بشكل معقول في الافتراضات التي وضعتها الشركة فيما يتعلق بتغييرات مخاطر الاكتتاب على التزامات منتجات التأمين والأرباح أو الخسائر وحقوق الملكية قبل وبعد تخفيف المخاطر من خلال عقود إعادة التأمين المُحتفظ بها. يستند التحليل إلى التغيير في الافتراضات مع الحفاظ على ثبات جميع الافتراضات الأخرى. ومن الناحية العملية، من غير المرجح حدوث هذا الأمر، وقد تكون التغييرات في بعض الافتراضات مترابطة مع بعضها البعض.

## ٢١ الإطار العام لإدارة المخاطر (تابع)

## مخاطر التأمين (تابع)

## حساسية أرباح وخسائر الاكتتاب (تابع)

الحساسية للعقود المُقاسة بموجب نموذج القياس العام في ٣١ ديسمبر ٢٠٢٥

التأثير على الأرباح قبل خصم ضريبة الدخل	هامش الخدمة التعاقدية المتبقي	إجمالي الزيادة/(النقص) في التزامات عقود التأمين	التأثير على هامش الخدمة التعاقدية	التأثير على التدفقات النقدية للوفاء	هامش الخدمة التعاقدية كما في ٣١ ديسمبر	التدفقات النقدية للوفاء كما في ٣١ ديسمبر	التزامات عقود التأمين
ألف درهم إماراتي	ألف درهم إماراتي	ألف درهم إماراتي	ألف درهم إماراتي	ألف درهم إماراتي	ألف درهم إماراتي	ألف درهم إماراتي	أصول عقود إعادة التأمين
					١٨,٧٦٢	١٢,٩٨٩	١٠,٩٦٩
					(٨,٨١٠)	(٢,٥١٥)	(٦,٢٩٥)
					٩,٩٥٢	١٠,٤٧٤	٤,٦٧٤
(٥١٧)	١٣,١٠٨	(٣٩٨)	١١٩	(٥١٧)			التزامات عقود التأمين
٢٩٧	(٢,٥٨٢)	٢٢٩	(٦٧)	٢٩٧			أصول عقود إعادة التأمين
(٢٢٠)	١٠,٥٢٦	(١٦٩)	٥٢	(٢٢٠)			صافي التزامات عقود التأمين
							معدل الخصم بنسبة +١٪
٦٠٦	١٢,٨٥٥	٤٧١	١٣٤	٦٠٦			التزامات عقود التأمين
(٣٥٤)	(٢,٤٣٦)	(٢٧٥)	(٧٩)	(٣٥٤)			أصول عقود إعادة التأمين
٢٥٢	١٠,٤١٩	١٩٦	٥٥	٢٥٢			صافي التزامات عقود التأمين
							معدل الوفاة بنسبة +١٥٪
٢,٩٤٦	١١,١٥٧	١,١١٤	(١,٨٣٢)	٢,٩٤٦			التزامات عقود التأمين
(١,٩٦٧)	(١,٤٦٦)	(٩١٨)	١,٠٤٨	(١,٩٦٧)			أصول عقود إعادة التأمين
٩٧٩	٩,٦٩١	١٩٦	(٧٨٤)	٩٧٩			صافي التزامات عقود التأمين
							معدل الوفاة بنسبة -٢٠٪
(٣,٩٤٧)	١٥,٦٤٨	(١,٢٨٨)	٢,٦٥٩	(٣,٩٤٧)			التزامات عقود التأمين
٢,٦٣٥	(٣,٩٢٢)	١,٢٢٩	(١,٤٠٧)	٢,٦٣٥			أصول عقود إعادة التأمين
(١,٣١٢)	١١,٧٢٦	(٥٩)	١,٢٥٢	(١,٣١٢)			صافي التزامات عقود التأمين

## ٢١ الإطار العام لإدارة المخاطر (تابع)

## مخاطر التأمين (تابع)

## حساسية أرباح وخسائر الاكتتاب (تابع)

الحساسية للعقود المُقاسة بموجب نموذج القياس العام في ٣١ ديسمبر ٢٠٢٥

التأثير على الأرباح قبل خصم ضريبة الدخل	هامش الخدمة التعاقدية المتبقي	إجمالي الزيادة/(النقص) في التزامات عقود التأمين	التأثير على هامش الخدمة التعاقدية	التأثير على التدفقات النقدية للوفاء	الإجمالي	هامش الخدمة التعاقدية كما في ٣١ ديسمبر	التدفقات النقدية للوفاء كما في ٣١ ديسمبر
ألف درهم إماراتي	ألف درهم إماراتي	ألف درهم إماراتي	ألف درهم إماراتي	ألف درهم إماراتي	ألف درهم إماراتي	ألف درهم إماراتي	ألف درهم إماراتي
(٢١٥)	١١,٨١١	(١,٣٩٢)	(١,١٧٨)	(٢١٥)			
٩٩٩	(٢,٤١٥)	١,٠٩٩	٩٩	٩٩٩			
٧٨٤	٩,٣٩٦	(٢٩٣)	(١,٠٧٩)	٧٨٤			
١,٤٨٧	١٣,٤٠٤	١,٩٠٢	٤١٥	١,٤٨٧			
(٢,٤١٥)	(١,٨٢٦)	(١,٧٢٦)	٦٨٩	(٢,٤١٥)			
(٩٢٨)	١١,٥٧٨	١٧٦	١,١٠٤	(٩٢٨)			

معدل الاسترداد +٥٠٪

التزامات عقود التأمين

أصول عقود إعادة التأمين

صافي التزامات عقود التأمين

معدل الاسترداد بنسبة -٥٠٪

التزامات عقود التأمين

أصول عقود إعادة التأمين

صافي التزامات عقود التأمين

## ٢١ الإطار العام لإدارة المخاطر (تابع)

## مخاطر التأمين (تابع)

## حساسية أرباح وخسائر الاكتتاب (تابع)

الحساسية للعقود المُقاسة بموجب نموذج القياس العام في ٣١ ديسمبر ٢٠٢٤

التأثير على الأرباح قبل خصم ضريبة الدخل	هامش الخدمة التعاقدية المُتبقي	إجمالي الزيادة/(النقص) في التزامات عقود التأمين	التأثير على هامش الخدمة التعاقدية	التأثير على التدفقات النقدية للوفاء	هامش الخدمة التعاقدية كما في ٣١ ديسمبر	التدفقات النقدية للوفاء كما في ٣١ ديسمبر
ألف درهم إماراتي	ألف درهم إماراتي	ألف درهم إماراتي	ألف درهم إماراتي	ألف درهم إماراتي	ألف درهم إماراتي	ألف درهم إماراتي
٤,٨٦٨	١٤,٤٢٩	(٦١٤)	١٢٢	(٧٣٦)	١٩,٠٤١	٤,٧٣٤
(١,٨٨٥)	-	٢٢٧	(١٤٠)	٣٦٧	(٤,٢٩٩)	(٤٣٣)
٢,٩٨٣	١٤,٤٢٩	(٣٨٧)	(١٨)	(٣٦٩)	١٤,٧٤٢	٤,٣٠١
٣,٥١٨	١٤,١٦٧	٧٣٧	(١٤٠)	٨٧٧	١٩,٠٤١	٤,٧٣٤
١,٣٧١	(٣,٧٠٤)	(٢٨٨)	١٦٢	(٤٥٠)	(٤,٢٩٩)	(٤٣٣)
٤,٨٨٩	١٠,٤٦٣	٤٤٩	٢٢	٤٢٧	١٤,٧٤٢	٤,٣٠١
٢,٦٩٨	١١,٩٦٠	١,٥٥٨	(٢,٣٤٧)	٣,٩٠٥	١٩,٠٤١	٤,٧٣٤
(٢,٧١٦)	(٢٩٧)	١,٠٥٧	٣,٥٦٨	(٢,٥١١)	(٤,٢٩٩)	(٤٣٣)
(١٨)	١١,٦٦٣	٢,٦١٥	١,٢٢١	١,٣٩٤	١٤,٧٤٢	٤,٣٠١
٥,٨٧٠	١٧,٩٢٩	(١,٦١٥)	٣,٦٢٢	(٥,٢٣٧)	١٩,٠٤١	٤,٧٣٤
(٢٣٩)	(٨,٦٥٣)	(١,٤٢٠)	(٤,٧٨٨)	٣,٣٦٨	(٤,٢٩٩)	(٤٣٣)
٥,٦٣١	٩,٢٧٦	(٣,٠٣٥)	(١,١٦٦)	(١,٨٦٩)	١٤,٧٤٢	٤,٣٠١

التزامات عقود التأمين  
أصول عقود إعادة التأمين  
صافي التزامات عقود التأمين  
معدل الخصم بنسبة +١٪  
التزامات عقود التأمين  
أصول عقود إعادة التأمين  
صافي التزامات عقود التأمين  
معدل الخصم بنسبة -١٪  
التزامات عقود التأمين  
أصول عقود إعادة التأمين  
صافي التزامات عقود التأمين  
معدل الوفاة بنسبة +١٥٪  
التزامات عقود التأمين  
أصول عقود إعادة التأمين  
صافي التزامات عقود التأمين  
معدل الوفاة بنسبة -٢٠٪  
التزامات عقود التأمين  
أصول عقود إعادة التأمين  
صافي التزامات عقود التأمين

## ٢١ الإطار العام لإدارة المخاطر (تابع)

## مخاطر التأمين (تابع)

## حساسية أرباح وخسائر الاكتتاب (تابع)

الحساسية للعقود المُقاسة بموجب نموذج القياس العام في ٣١ ديسمبر ٢٠٢٤

التأثير على الأرباح قبل خصم ضريبة الدخل	التأثير على هامش الخدمة التعاقدية المُتبقي	إجمالي الزيادة/(النقص) في التزامات عقود التأمين	التأثير على هامش الخدمة التعاقدية	التأثير على التدفقات النقدية للوفاء	هامش الخدمة التعاقدية كما في ٣١ ديسمبر	التدفقات النقدية للوفاء كما في ٣١ ديسمبر	معدل الاسترداد بنسبة +٥٠٪ التزامات عقود التأمين أصول عقود إعادة التأمين صافي التزامات عقود التأمين معدل الاسترداد بنسبة -٥٠٪ التزامات عقود التأمين أصول عقود إعادة التأمين صافي التزامات عقود التأمين
ألف درهم إماراتي	ألف درهم إماراتي	ألف درهم إماراتي	ألف درهم إماراتي	ألف درهم إماراتي	ألف درهم إماراتي	ألف درهم إماراتي	
٥,١٥١	١٣,٤٦٣	(٨٩٦)	(٨٤٤)	(٥٢)			
(١,٥٥٨)	(٤,٥٥٣)	(١٠١)	(٦٨٧)	٥٨٦			
٣,٥٩٣	٨,٩١٠	(٩٩٧)	(١,٥٣١)	٥٣٤			
٣,٠٥١	١٥,١٨٩	١,٢٠٤	٨٨٢	٣٢٢			
(٢,٠٥٦)	(٢,٤٨٥)	٣٩٧	١,٣٨٠	(٩٨٣)			
٩٩٥	١٢,٧٠٤	١,٦٠١	٢,٢٦٢	(٦٦١)			



## ٢١ الإطار العام لإدارة المخاطر (تابع)

## مخاطر التأمين (تابع)

## حساسية أرباح وخسائر الاكتتاب (تابع)

الحساسية للعقود التي يتم قياسها بموجب نهج تخصيص الأقساط

٢٠٢٤		٢٠٢٥			
التأثير على الالتزامات المكتبدة	التأثير على التزام	التأثير على الالتزامات المكتبدة	التأثير على التزام	التزام المُطالبات المكتبدة	التزام المُطالبات المكتبدة
ألف درهم إماراتي	ألف درهم إماراتي	ألف درهم إماراتي	ألف درهم إماراتي	كما في ٣١ ديسمبر	كما في ٣١ ديسمبر
٢٩,٠٧٨	٢٢,٢١٥	٥٩,٤٦٥	٢٥,٢٤٦	احتياطيات الخسائر بنسبة +٥٪	التزامات عقود التأمين
(٣٣,٧٩٨)	(٢٩,٦٧٤)	(٥٦,٠٥٦)	(٢٧,٧٦٦)	أصول عقود إعادة التأمين	صافي التزامات عقود التأمين
(٤,٧٢٠)	(٧,٤٥٩)	٣,٤٠٩	(٢,٥٢٠)	احتياطيات الخسائر بنسبة -٥٪	التزامات عقود التأمين
٢٧,٠٦٧	٢٠,٢٠٤	٥٧,١٣٩	٢٢,٩٢١	أصول عقود إعادة التأمين	صافي التزامات عقود التأمين
(٣٢,٩٨٩)	(٢٨,٨٦٥)	(٥٤,٦٧٨)	(٢٦,٣٨٨)		
(٥,٩٢٢)	(٨,٦٦١)	٢,٤٦١	(٣,٤٦٧)		

## ٢١ الإطار العام لإدارة المخاطر (تابع)

## إدارة مخاطر رأس المال

تحدد اللوائح التنظيمية للملاءة المالية، هامش الملاءة المالية المطلوب الاحتفاظ بها بالإضافة إلى التزامات التأمين. يتعين الحفاظ على هامش الملاءة المالية (المبينة في الجدول أدناه) في كافة الأوقات طوال السنة. تخضع الشركة لتعليمات الملاءة المالية التي التزمت بها خلال السنة. قامت الشركة بإدراج الاختبارات اللازمة ضمن سياساتها وإجراءاتها لضمان الالتزام المستمر والكامل بتلك اللوائح.

يلخص الجدول أدناه متطلبات الحد الأدنى لرأس المال والحد الأدنى لمبلغ الضمان ومتطلبات ملاءة رأس المال للشركة وإجمالي رأس المال المحفوظ به للوفاء بمتطلبات هامش الملاءة هذه على النحو المحدد في التعليمات المالية.

٣١ ديسمبر ٢٠٢٤	٣٠ سبتمبر ٢٠٢٥	
ألف درهم إماراتي	ألف درهم إماراتي	
١٠٠,٠٠٠	١٠٠,٠٠٠	مُتطلبات الحد الأدنى لرأس المال
=====	=====	
١٣,٠٢٢	١٣,٧٤٣	الحد الأدنى لمبلغ الضمان
=====	=====	
٢٥,٠١٦	٢٢,٤٦٤	مُتطلبات ملاءة رأس المال
=====	=====	
١١١,٢٦٦	١١١,٥٤١	الأموال الخاصة الأساسية
=====	=====	
١١,٢٦٦	١١,٥٤١	الفائض في هامش ملاءة الحد الأدنى لرأس المال
=====	=====	
٨٦,٢٤٩	٨٩,٠٧٧	الفائض في هامش ملاءة رأس المال
=====	=====	
٩٨,٢٤٣	٩٧,٧٩٨	الفائض في هامش ملاءة الحد الأدنى لمبلغ الضمان
=====	=====	

## ٢٢ القيمة العادلة للأدوات المالية

تتطلب بعض الإفصاحات والسياسات المحاسبية للشركة قياس القيم العادلة لكل من الأصول والالتزامات المالية وغير المالية.

تقوم الإدارة بصورة منتظمة بمراجعة المدخلات الهامة غير الملحوظة والتعديلات على عملية التقييم. في حال الاستعانة بمعلومات من أطراف أخرى، مثل عروض الأسعار المقدمة من وسيط أو خدمات التسعير، لقياس القيم العادلة، تقوم الإدارة بتقييم الأدلة التي تم الحصول عليها من الأطراف الأخرى لدعم الاستنتاج بأن هذه التقييمات تفي بمتطلبات المعايير الدولية للتقارير المالية، بما في ذلك المستوى في التسلسل الهرمي للقيمة العادلة الذي يتم في إطاره تصنيف مثل هذه التقييمات.

عند قياس القيمة العادلة للأصل أو الالتزام، تستخدم الشركة معطيات السوق الملحوظة قدر الإمكان. تصنف القيم العادلة ضمن مستويات مختلفة من التسلسل الهرمي للقيمة العادلة بناءً على المدخلات المستخدمة في أساليب التقييم على النحو التالي:

- المستوى ١: أسعار مدرجة (غير مُعدّلة) في أسواق نشطة لأصول أو التزامات متطابقة.
- المستوى ٢: مدخلات بخلاف الأسعار المدرجة ضمن المستوى ١ التي يمكن ملاحظتها للأصل أو الالتزام، سواء مباشرة (وهي الأسعار) أو غير مباشرة (وهي المشتقة من الأسعار).
- المستوى ٣: مدخلات لأصول أو التزامات، غير مرتكزة على معطيات السوق الملحوظة (مدخلات غير ملحوظة).

في حال أمكن تصنيف المدخلات المستخدمة في قياس القيمة العادلة لأصل أو التزام ضمن مستويات مختلفة في التسلسل الهرمي للقيمة العادلة، يتم تصنيف قياس القيمة العادلة بأكمله ضمن نفس المستوى في التسلسل الهرمي للقيمة العادلة الذي ينطوي على المدخلات الجوهرية الأقل أهمية بالنسبة لعملية القياس بأكملها.

## ٢٢ القيمة العادلة للأدوات المالية (تابع)

## أصول مالية مُقاسة بالقيمة العادلة

في ٣١ ديسمبر ٢٠٢٥			
المستوى ١	المستوى ٢	المستوى ٣	الإجمالي
ألف درهم إماراتي	ألف درهم إماراتي	ألف درهم إماراتي	ألف درهم إماراتي
١٣,٩٥١	-	-	١٣,٩٥١
-	٣,٨١٦	-	٣,٨١٦
١٣,٩٥١	-	-	١٧,٧٦٧
<b>بالقيمة العادلة من خلال الأرباح أو الخسائر</b>			
أسهم مدرجة			
أدوات دين مدرجة			
١,٣٩٢	-	-	١,٣٩٢
-	٩,١١٩	-	٩,١١٩
٤٤,٩٦٣	١١,٥٤١	-	٥٦,٥٠٤
-	٤٢٢	٤٢٢	٤٢٢
٤٦,٣٥٥	٢٠,٦٦٠	٤٢٢	٦٧,٤٣٧
٦٠,٣٠٦	٢٤,٤٧٦	٤٢٢	٨٥,٢٠٤
<b>بالقيمة العادلة من خلال الدخل الشامل الآخر</b>			
أسهم مدرجة			
صناديق مشتركة			
أدوات دين مدرجة			
صندوق دين خاص			

في ٣١ ديسمبر ٢٠٢٤			
المستوى ١	المستوى ٢	المستوى ٣	الإجمالي
ألف درهم إماراتي	ألف درهم إماراتي	ألف درهم إماراتي	ألف درهم إماراتي
١٢,٠٢١	-	-	١٢,٠٢١
٣,٦٦٨	٣,٧٨٩	-	٧,٤٥٧
١٥,٦٨٩	٣,٧٨٩	-	١٩,٤٧٨
<b>بالقيمة العادلة من خلال الأرباح أو الخسائر</b>			
أسهم مدرجة			
أدوات دين مدرجة			
١,٢٣١	-	-	١,٢٣١
-	٩,٠٧٤	-	٩,٠٧٤
٤٥,٨٨٣	١٦,٦٩٣	-	٦٢,٥٧٦
-	١,١٤٨	١,١٤٨	١,١٤٨
٤٧,١١٤	٢٥,٧٦٧	١,١٤٨	٧٤,٠٢٩
٦٢,٨٠٣	٢٩,٥٥٦	١,١٤٨	٩٣,٥٠٧
<b>بالقيمة العادلة من خلال الدخل الشامل الآخر</b>			
أسهم مدرجة			
صناديق مشتركة			
أدوات دين مدرجة			
صندوق دين خاص			

بالنسبة للاستثمار في الصناديق الخاصة، تستند القيم العادلة إلى صافي قيمة الأصول المحتسبة بواسطة مديري الصندوق المعنيين. يكون تقييم صندوق الدين مؤهل كقياس للقيمة العادلة ضمن المستوى ٣. لم يكن هناك تحويلات خلال السنة بين المستوى ١ والمستوى ٢ لقياسات القيمة العادلة، ولم يكن هناك تحويلات من أو إلى المستوى ٣ لقياسات القيمة العادلة. باستثناء ما ذكر أعلاه، ترى الإدارة أن القيم الدفترية للأصول المالية المُعترف بها في البيانات المالية تقارب قيمتها العادلة.

## ٢٣ معلومات عن القطاعات

هذا وتنظّم الشركة، لأغراض إدارية، إلى وحدات أعمال بحسب منتجاتها وخدماتها، حيث أنه لدى الشركة اثنين من القطاعات التشغيلية التي يتم التقرير بشأنها على النحو التالي:

- قطاع التأمين الصحي والذي يوفر تغطية طبية لحاملي الوثائق؛
- وقطاع التأمين على الحياة والذي يوفر منتجات التأمين على الحياة لأجل محدد.
- واستثمارات في سندات الملكية والدين.

لم يتم إجراء أية معاملات بين القطاعات خلال عامي ٢٠٢٥ و ٢٠٢٤.

يُعرض بيان الدخل حسب القطاع للسنة المنتهية في ٣١ ديسمبر ٢٠٢٥ على النحو التالي:

ألف درهم إماراتي	التأمين الصحي	التأمين على الحياة	الاستثمار	غير مخصصة	الإجمالي
إيرادات التأمين	٤٣,٢٦٥	٨٤,٢١٧	-	-	١٢٧,٤٨٢
مصروفات خدمة التأمين	(٥١,٧٤٩)	(٦٦,٣١٠)	-	-	(١١٨,٠٥٩)
نتائج خدمة التأمين قبل احتساب عقود إعادة التأمين المحتفظ بها	(٨,٤٨٤)	١٧,٩٠٧	-	-	٩,٤٢٣
صافي الدخل من عقود إعادة التأمين المحتفظ بها	٤,٩٩٧	(٦,٩٢٤)	-	-	(١,٩٢٧)
إجمالي نتائج خدمة التأمين	(٣,٤٨٧)	١٠,٩٨٣	-	-	٧,٤٩٦
مصروفات تمويل التأمين	(٧٤)	(٢,٠٧٤)	-	-	(٢,١٤٨)
نتائج استثمارات إعادة التأمين	٥	١,١٩٤	-	-	١,١٩٩
دخل الاستثمار والدخل الآخر - بالصافي			١٠,٧٢٥	-	١٠,٧٢٥
مصروفات تشغيلية أخرى			(١٠,١٦٣)	(٥,٠٠٦)	(١٥,١٦٩)
أرباح السنة قبل خصم الضريبة					٢,١٠٣
مصروف ضريبة الدخل					(٤٣٣)
أرباح السنة بعد خصم الضريبة					١,٦٧٠

يُعرض بيان الدخل حسب القطاع للسنة المنتهية في ٣١ ديسمبر ٢٠٢٤ على النحو التالي:

ألف درهم إماراتي	التأمين الصحي	التأمين على الحياة	الاستثمار	غير مخصصة	الإجمالي
إيرادات التأمين	٢٠,٣١٩	٧٣,٩٢٣	-	-	٩٤,٢٤٢
مصروفات خدمة التأمين	(٢٠,٧٦٣)	(٦٦,٦٦٢)	-	-	(٨٧,٤٢٥)
نتائج خدمة التأمين قبل عقود إعادة التأمين المحتفظ بها	(٤٤٤)	٧,٢٦١	-	-	٦,٨١٧
صافي الدخل من عقود إعادة التأمين المحتفظ بها	٦٦٦	(١,٧٧١)	-	-	(١,١٠٥)
إجمالي نتائج خدمة التأمين	٢٢٢	٥,٤٩٠	-	-	٥,٧١٢
مصروفات تمويل التأمين	(٦٢)	(١,١٥٦)	-	-	(١,٢١٨)
نتائج استثمارات إعادة التأمين	-	١,٢٦٣	-	-	١,٢٦٣
دخل الاستثمار والدخل الآخر، بالصافي			٧,٨٦٥	-	٧,٨٦٥
مصروفات أخرى			(٦,٠٩١)	(٢,٧٣٦)	(٨,٨٢٧)
صافي خسائر السنة قبل وبعد خصم الضريبة					٤,٧٩٥
مصروف ضريبة الدخل					(١٥٠)
أرباح السنة بعد خصم الضريبة					٤,٦٤٥

## ٢٣ معلومات عن القطاعات (تابع)

يتم عرض تفاصيل إيرادات التأمين بموجب نهج تخصيص الأقساط ونموذج القياس العام أدناه:

٣١ ديسمبر ٢٠٢٤	٣١ ديسمبر ٢٠٢٥	ألف درهم إماراتي
		المطالبات والمصروفات المتوقعة باستثناء مكون الاستثمار خلال السنة وباستثناء
٥,٦٠٩	٥,٣٥١	مكون الخسارة
		إجراء تعديل المخاطر المتوقع على مدى السنة باستثناء مكون الخسارة
٤٤٨	٥٣٦	إصدار هامش الخدمة التعاقدية
٢,٧٠٣	٣,٢٩٨	مصروفات الاستحواذ المُستردة من الأقساط
٤٧٣	٥٨٦	إيرادات التأمين من عقود غير مُقاسة بموجب نهج تخصيص الأقساط
٩,٢٣٣	٩,٧٧١	إيرادات التأمين من عقود مُقاسة بموجب نهج تخصيص الأقساط
٨٥,٠٠٩	١١٧,٧١١	إجمالي إيرادات التأمين
٩٤,٢٤٢	١٢٧,٤٨٢	

## أصول والتزامات القطاع كما في

٣١ ديسمبر ٢٠٢٥

الإجمالي	الاستثمارات	التأمين على الحياة	التأمين الصحي	ألف درهم إماراتي
٢١٦,٩٢٠	١٥٢,٧٤٣	٢١,٠٩٠	٤٣,٠٨٧	إجمالي الأصول
٦٢,٨٣٤				أصول القطاع
٢٧٩,٧٥٤				غير مُورَّعة
				الإجمالي

## إجمالي الالتزامات

التزامات القطاع

غير مُورَّعة

الإجمالي

١٤٤,٦٠٢	٦٧,٥٣٩	٤٢,٣٥٥	٣٤,٧٠٨	٣٤,٧٠٨
٧,٠٧٦				
١٥١,٦٧٨				

٣١ ديسمبر ٢٠٢٤

الإجمالي	الاستثمارات	التأمين على الحياة	التأمين الصحي	ألف درهم إماراتي
١٥٧,٥٩٩	١١٩,٩٠٧	٣٥,٣٤٠	٢,٣٥٢	إجمالي الأصول
٤٤,٧٩٤	-	-	-	أصول القطاع
٢٠٢,٣٩٣				غير مُورَّعة
				الإجمالي

## إجمالي الالتزامات

التزامات القطاع

غير مُورَّعة

الإجمالي

٧٣,٥١٤	٢٦,٤٠٠	٣٧,٦٥٦	٩,٤٥٨	٩,٤٥٨
٤,٤٧٩	-	-	-	-
٧٧,٩٩٣				

## ٢٤ ضريبة الشركات

احتسبت الشركة التزام ضريبة الدخل المستحقة عليها وفقاً للمرسوم بقانون اتحادي رقم (٤٧) لسنة ٢٠٢٢ في شأن الضريبة على الشركات والأعمال "قانون ضريبة الشركات" اعتباراً من ١ يناير ٢٠٢٤.

٣١ ديسمبر ٢٠٢٤	٣١ ديسمبر ٢٠٢٥	
ألف درهم إماراتي	ألف درهم إماراتي	
١٥٠	٤٣٣	بيان الدخل الشامل المرحلي الموجز
-	-	الضريبة الحالية
١٥٠	٤٣٣	الضريبة المؤجلة

يُمكن تسوية المُحمل للسنة على الأرباح قبل خصم الضريبة على النحو الآتي:

٢٠٢٤	٢٠٢٥	
ألف درهم إماراتي	ألف درهم إماراتي	
٤,٧٩٥	٢,١٠٣	الأرباح قبل خصم الضريبة
٤٣٢	١٨٩	الضريبة وفقاً لمعدل ضريبة الشركات بدولة الإمارات العربية المتحدة بواقع ٩٪ (٢٠٢٣: ٠٪)
(٣٤)	(٣٤)	تأثير حد الإعفاء الضريبي البالغ قيمته ٣٧٥,٠٠٠ درهم إماراتي
(٢٥٦)	(٤٦)	تأثير الفروقات الدائمة الناشئة عن الدخل المعفي من الضريبة
٨	١٥	تأثير مصروفات الترفيه غير المسموح بها
-	٣٠٩	تعديل الضريبة الزائدة عن السنة السابقة
١٥٠	٤٣٣	مصروف ضريبة الدخل على الشركات للسنة بمعدل ٩٪

## ٢٥ إجمالي الأقساط المكتتبة

تم الإفصاح أدناه عن التفاصيل المتعلقة بإجمالي الأقساط المكتتبة للامتثال لمتطلبات مصرف الإمارات العربية المتحدة المركزي ولا يتم احتسابها وفقاً لمتطلبات المعيار الدولي للتقارير المالية رقم ١٧.

الإجمالي	تأمين الممتلكات والمسؤوليات	التأمين الصحي	تكوين الأموال	التأمين على الحياة	الوصف
ألف درهم إماراتي	ألف درهم إماراتي	ألف درهم إماراتي	ألف درهم إماراتي	ألف درهم إماراتي	
١٦٢,٢٧٦	-	٧٧,٦١٤	-	٨٤,٦٦٢	أقساط مكتتبة مباشرة
٢٩٦	-	-	-	٢٩٦	أعمال محتملة
-	-	-	-	-	- أعمال أجنبية
٢٩٦	-	-	-	٢٩٦	- أعمال محلية
١٦٢,٥٧٢	-	٧٧,٦١٤	-	٨٤,٩٥٨	إجمالي الأعمال المحتملة
=====	=====	=====	=====	=====	إجمالي الأقساط المكتتبة

## ٢٦ مصروفات تشغيلية أخرى

٣١ ديسمبر ٢٠٢٤	٣١ ديسمبر ٢٠٢٥	
ألف درهم إماراتي	ألف درهم إماراتي	
١,٥٠٧	٧,٢٧٢	تكاليف الموظفين
٢٦٧	٤٢٦	سفرات لأغراض العمل والترفيه
٤,٦٢٢	٣,٢٣٧	مصروفات الاتصالات وتكنولوجيا المعلومات*
٤٧٦	٦٢	التسويق والإعلان
١,٠٣٣	١,٢٧٤	مصروفات قانونية ومهنية
٩٢٢	٢,٨٩٨	مصروفات أخرى
٨,٨٢٧	١٥,١٦٩	الإجمالي

\* تتضمن هذه المصروفات التكلفة المشطوبة من الأصول غير الملموسة (يُرجى الاطلاع على الإيضاح رقم ٦).

## ٢٧ مساهمات اجتماعية

بلغت قيمة المساهمة الاجتماعية المُقدّمة خلال السنة ما قيمته لا شيء (٣١ ديسمبر ٢٠٢٤: لا شيء).

## ٢٨ أحداث لاحقة

عقب تاريخ التقرير، اشتدت التوترات الجيوسياسية في الشرق الأوسط في إطار صراعات إقليمية جارية مما أدى إلى حالة من عدم اليقين في الأوضاع السياسية. أدت هذه التطورات إلى تزايد التقلبات في الأسواق المالية والعالمية والإقليمية، ومع الوقت فإنها قد تؤثر على الأوضاع الاقتصادية في المنطقة. وكما في تاريخ اعتماد هذه البيانات المالية الموحدة، تستمر الإدارة في مراقبة عن كثب هذه التطورات التي تشهدها المنطقة وتقييم الآثار المحتملة، إن وجدت.

## ٢٩ نقاط عامة

تم اعتماد إصدار هذه البيانات المالية للشركة من قِبل مجلس الإدارة بتاريخ ١٨ مارس ٢٠٢٦.



# شركة حياه للتأمين (ش.م.ع)

تقرير الحوكمة للعام 2025



4	مقدمة عن الشركة
4	1 بيان بالإجراءات التي تم اتخاذها لاستكمال نظام حوكمة الشركات خلال عام 2025 وكيفية تطبيقها
5	2 بيان بتعاملات أعضاء مجلس الإدارة وأزواجهم وأبنائهم في الأوراق المالية للشركة خلال العام 2025
6	3 تشكيل مجلس الإدارة
12	4 لجان مجلس الإدارة
5	5 بيان تفويض مجلس الإدارة لأحد أعضاء المجلس أو الإدارة التنفيذية باختصاصات مجلس الإدارة خلال عام 2025 مع
20	تحديد مدة التفويض وصلاحيته حسب الجدول التالي:
21	6 بيان بتفاصيل المعاملات التي تمت مع الأطراف ذات العلاقة (أصحاب المصالح) خلال عام 2025
21	7 تقييم مجلس الإدارة
23	8 الهيكل التنظيمي والإدارة التنفيذية
24	9 مدقق الحسابات الخارجي
25	10 نظام الرقابة الداخلية
26	11 بيان بتفاصيل المخالفات المرتكبة خلال عام 2025 وكيفية معالجتها وتجنب تكرارها مستقبلاً.
27	12 بيان بالمساهمات النقدية والعينية التي قامت بها الشركة خلال عام 2025 في تنمية المجتمع المحلي والحفاظ على البيئة
27	13 معلومات عامة

5	جدول 1 تعاملات وملكية أسهم أعضاء مجلس الإدارة – 2025
6	جدول 2 أعضاء مجلس الإدارة وخبراتهم المهنية
10	جدول 3 بدلات حضور اجتماعات لجان مجلس الإدارة
11	جدول 4 اجتماعات مجلس الإدارة وسجل الحضور لعام 2025
11	جدول 5 سجل حضور أعضاء مجلس الإدارة لاجتماعات عام 2025
16	جدول 6 تواريخ اجتماعات لجنة التدقيق لعام 2025
16	جدول 7 سجل حضور أعضاء لجنة التدقيق لاجتماعات عام 2025
18	جدول 8 تواريخ اجتماعات لجنة المتابعة والإشراف لعام 2025
19	جدول 9 سجل حضور أعضاء لجنة المتابعة والإشراف لاجتماعات عام 2025
20	جدول 10 تواريخ اجتماعات لجنة الاستثمار لعام 2025
20	جدول 11 سجل حضور أعضاء لجنة الاستثمار لاجتماعات عام 2025
21	جدول 12 تفاصيل معاملات الأطراف ذات العلاقة لعام 2025
23	جدول 13 رواتب ومكافآت الإدارة التنفيذية لعام 2025
25	جدول 14 أتعاب مدقق الحسابات الخارجي لعام 2025
25	جدول 15 التحفظات في القوائم المالية لعام 2025
27	جدول 16 تطور سعر سهم الشركة خلال عام 2025
29	جدول 17 توزيع المساهمين حسب الفئة والجنسية
29	جدول 18 المساهمون الذين يملكون 5% أو أكثر من رأس مال الشركة
29	جدول 19 توزيع المساهمين حسب حجم الملكية
30	جدول 20 تعيين أمين سر مجلس الإدارة
30	جدول 21 نسبة التوطين في الشركة خلال السنوات 2023-2025
23	رسم توضيحي 1 الهيكل التنظيمي للشركة
28	رسم توضيحي 2 المؤشر العام (FADGI)
28	رسم توضيحي 3 مؤشر القطاع (FADFS)
28	رسم توضيحي 4 أداء سهم HAYAH

## مقدمة عن الشركة

شركة حياه للتأمين (الشركة) شركة مساهمة عامة برأسمال مدفوع قدره 200 مليون درهم، ومسجلة لدى مصرف الإمارات العربية المتحدة المركزي بموجب القيد رقم 83. تأسست الشركة في أغسطس من العام 2008، وتخضع لتشريعات ولوائح مصرف الإمارات العربية المتحدة المركزي وهيئة سوق المال كونها مُدرجة في سوق أبو ظبي للأوراق المالية. تتخذ الشركة من العاصمة أبو ظبي مقراً لها وكما تمتلك فرعاً في إمارة دبي .

تقدم الشركة حلول التأمين والدعم للأفراد والمؤسسات، لمساعدتهم على إدارة المخاطر غير المتوقعة من خلال تقديم مجموعة متنوعة من منتجات التأمين. حيث تقدم مجموعة واسعة من خدمات التأمين على الحياة والادخار والتأمين الصحي.

## 1. بيان بالإجراءات التي تم اتخاذها لاستكمال نظام حوكمة الشركات خلال عام 2025 وكيفية تطبيقها

### - بيان الالتزام

يعتمد مجلس الإدارة إطاراً متكاملاً وفعالاً للحوكمة المؤسسية يضمن التعرف على المسائل الجوهرية المتعلقة ذات الصلة بالحوكمة والتي قد تؤثر على قدرة الشركة على تحقيق قيمة مستدامة، ومتابعتها ومعالجتها بصورة مستمرة. ويقرّ المجلس بمسؤوليته عن الإشراف على منظومة الحوكمة والتأكد من سلامة وشفافية وشمولية الإفصاحات الواردة في تقرير حوكمة الشركة السنوي.

وخلال عام 2025، واصل مجلس الإدارة التزامه بتطبيق مبادئ وقواعد الحوكمة وفقاً لللائحة حوكمة الشركات المعمول بها، مع ترسيخ هذه المبادئ ضمن ثقافة الحوكمة لدى الشركة، وبيئة الرقابة الداخلية، والسياسات والإجراءات المعتمدة. كما يحرص المجلس على التطوير المستمر لإطار الحوكمة بما يضمن توافقه الدائم مع المتطلبات التنظيمية والرقابية ومع أفضل الممارسات، وبما يخدم المصالح طويلة الأجل للشركة وأصحاب المصلحة.

### - تطبيق قواعد حوكمة الشركات

تلتزم شركة حياه التزاماً كاملاً بتطبيق إطار حوكمة مؤسسية متوافق بشكل تام مع متطلبات حوكمة الشركات المطبقة على الشركات المساهمة العامة في دولة الإمارات العربية المتحدة، ومتسق مع لائحة ومعايير حوكمة شركات التأمين الصادرة عن مصرف الإمارات العربية المتحدة المركزي (التعميم رقم 2022/24)، ومع قرار هيئة سوق المال رقم (3/ر.م) لسنة 2020 بشأن دليل حوكمة الشركات المساهمة العامة (وتعديلاته)، وكافة القرارات الأخرى ذات الصلة الصادرة عن الجهات المختصة. كما تحرص الشركة على تبني أفضل الممارسات العالمية في هذا المجال.

اعتمدت حياه هيكلًا داخلياً للحوكمة يحدد بوضوح الأدوار والمسؤوليات لكل عنصر من عناصر منظومة الحوكمة. ويقوم مساهمو الشركة بتعيين مجلس الإدارة الذي يتولى بدوره إدارة شؤون الشركة والإشراف عليها. وقد شكّل المجلس لجاناً متخصصة لأغراض محددة لتمكينه من أداء مسؤولياته بكفاءة وفعالية، مع بقاء المسؤولية النهائية عن المهام الموكلة إلى هذه اللجان والتي تقوم بها على عاتق مجلس الإدارة. ويتولى رئيس مجلس الإدارة مسؤولية تقديم التوجيه العام للمجلس.

استعان مجلس الإدارة بعدد من اللجان المنبثقة عنه لمساندته في أداء مهامه ومسؤولياته، وهي على النحو التالي:

- لجنة التدقيق.
- لجنة المخاطر.
- لجنة الترشيحات والمكافآت.
- لجنة الاستثمار.

وبالإضافة إلى اللجان المنبثقة عن مجلس الإدارة، تعمل الشركة من خلال هيكل إداري ووظائف رقابية داخلية محددة تتولى المسؤولية عن الأنشطة التشغيلية والرقابية الرئيسية. ويتكوّن إطار الرقابة الداخلية في الشركة من الامتثال، وإدارة المخاطر، والرقابة الاكتوارية والتدقيق الداخلي، والتي تُعد جزءاً أساسياً من منظومة الحوكمة الشاملة. وقد تم بيان أدوار ومسؤوليات مجلس الإدارة ولجانه المنبثقة، وكذلك مهام واختصاصات كل من وظائف الرقابة الداخلية، بصورة تفصيلية في الأجزاء اللاحقة من هذا التقرير.

اتخذت شركة حياه كافة الإجراءات اللازمة لتطبيق متطلبات وإجراءات الحوكمة اعتباراً من تاريخ سريانها، كما التزمت بالمتابعة المستمرة لجميع الخطوات اللازمة لتطوير وتحديث منظومة الحوكمة بما يتماشى مع أحدث القرارات والتعليمات الصادرة عن الجهات الرقابية، وبما يعكس التزامها بأفضل الممارسات المحلية والعالمية في هذا المجال. وعلى وجه الخصوص، قامت الشركة خلال عام 2025 باتخاذ الخطوات التالية:

- تم إحاطة مجلس الإدارة بالتشريعات واللوائح الجديدة الخاصة بحوكمة الشركات، وقام المجلس بمراجعة واعتماد خطة الشركة الرامية إلى تحقيق الامتثال الكامل لتلك المتطلبات.
- تمت مراجعة وتحديث سياسات الحوكمة بما يتوافق مع دليل الحوكمة وخطة العمل المعتمدة لضمان فاعلية تلك السياسات.
- حرصت الشركة على الامتثال لكافة المتطلبات التنظيمية والقانونية المعمول بها، والحفاظ على الشفافية في عملياتها، بما في ذلك الإفصاح عن البيانات المالية في الوقت المناسب وبشكل مناسب
- تلتزم الشركة بإتاحة تقرير حوكمة الشركة لكافة المساهمين ونشره بالوسائل المعتادة قبل الإعلان عن دعوة الجمعية العمومية بوقت كافٍ، بما يتيح للمساهمين الاطلاع عليه ودراسته.
- تعتمد الشركة سياسة للإبلاغ عن المخالفات تمكّن الموظفين من الإبلاغ عن أي مخالفات محتملة تتعلق بالتقارير المالية أو أنظمة الرقابة الداخلية أو غيرها من المسائل، مع ضمان حماية حقوقهم بصورة كاملة.
- تلتزم الشركة بالامتثال لكافة القوانين والأنظمة الصادرة عن هيئة سوق المال، وسوق أبو ظبي للأوراق المالية المدرجة فيه الشركة، ومصرف الإمارات العربية المتحدة المركزي، والهيئات الصحية ذات العلاقة، وقانون العمل، وسائر التشريعات المعمول بها في دولة الإمارات العربية المتحدة، نظراً لكونها شركة مساهمة عامة مدرجة في سوق أبو ظبي للأوراق المالية وتمارس أعمال التأمين.
- تم إعداد وتحديث سياسات وإجراءات إدارة المخاطر، كما تم مواءمة الهيكل التنظيمي لرفع التقارير الخاص بوظيفة إدارة المخاطر بما يتوافق مع المتطلبات التنظيمية.
- تمت مراجعة وتحديث اختصاصات لجان مجلس الإدارة بما يتوافق مع المتطلبات الرقابية المعمول بها وأفضل ممارسات الحوكمة، كما تم إجراء تقييم سنوي لقياس مدى فعالية أعمال اللجان. وعلاوة على ذلك، تم تنفيذ برامج تدريبية متخصصة في مجال الحوكمة بالتعاون مع معهد حوكمة، بما في ذلك البرنامج بعنوان "دور مجلس الإدارة في الاستدامة ومعايير البيئة والمجتمع والحوكمة (ESG)"، مع استمرار أعمال الإشراف والتوجيه من قبل وظيفة الامتثال.

## 2. بيان بتعاملات أعضاء مجلس الإدارة وأزواجهم وأبنائهم في الأوراق المالية للشركة خلال العام 2025

الاسم	المنصب/صلة القرابة	الأسهم المملوكة كما في 31/12/2025	إجمالي عملية البيع	إجمالي عملية الشراء
السيدة/ سلامه عامر عمر صالح	رئيس مجلس الإدارة	18,133,665	0	18,133,665
السيد/ مروان إبراهيم حجي ناصر عبدالله ال ناصر	نائب رئيس مجلس الإدارة	0	0	0
السيد/ محمد عبداللطيف جاسم كانو	عضو مجلس الإدارة	0	0	0
سعادة الدكتور طارق عبدالقادر إبراهيم عبدالقادر بن هندي	عضو مجلس إدارة	0	0	0
السيد/ باتريك كلود فرانكلين شوفيل	عضو مجلس إدارة	0	0	0
السيد/ هيثم نزار عزيمة	عضو مجلس إدارة	0	0	0
السيدة/ امينة عبيد خليفة أحمد الزعابي	عضو مجلس إدارة	0	0	0
السيد/ مبخوت طالب نحيس عامر المنهالي	عضو مجلس إدارة	0	65,000	0

جدول 1 تعاملات وملكية أسهم أعضاء مجلس الإدارة - 2025

### 3. تشكيل مجلس الإدارة

#### 3.1 بيان بتشكيل مجلس الإدارة الحالي مع أسماء أعضاء مجلس الإدارة المستقلين والمعينين وذلك حسب الآتي:

يتكون مجلس إدارة الشركة من ثمانية أعضاء، تم انتخابهم خلال اجتماع الجمعية العمومية العادية للشركة المنعقد في 26 أبريل 2024، لمدة ثلاث سنوات.

الاسم	الفئة	الخبرات والمؤهلات	المدة التي قضاها كعضو في مجلس إدارة الشركة من تاريخ أو انتخاب له	عضوياتهم ومناصبهم في أي شركات مساهمة أخرى	مناصبهم في مواقع رقابية أو حكومية أو تجارية عامة أخرى
سلامه عامر عمر صالح	غير تنفيذي غير مستقل	البكالوريوس في العلوم التطبيقية تخصص تقنية معلومات الأعمال	منذ 20/04/2023	لا يوجد	الرئيس التنفيذي لمجموعة من الشركات
مروان إبراهيم حجي ناصر عبدالله ال ناصر	غير تنفيذي مستقل	بكالوريوس علوم الحاسب ونظم المعلومات	منذ 26/04/2024	لا يوجد	المدير العام لمجموعة مجموعة استثمارات للرعاية الصحية MIN
محمد عبداللطيف جاسم كانو	غير تنفيذي غير مستقل	بكالوريوس في الاقتصاد والعلوم السياسية	منذ 14/04/2018	لا يوجد	نائب رئيس مجلس إدارة مجموعة كانو
الدكتور طارق عبدالقادر إبراهيم عبدالقادر بن هندي	غير تنفيذي مستقل	دكتوراه في الاقتصاد ماجستير في إدارة الأعمال	منذ 14/04/2018	لا يوجد	عضو مجلس إدارة في مجموعة بريد الإمارات
السيد/ باتريك كلود فرانكلين شوفيل	غير تنفيذي مستقل	ماجستير في العلوم	منذ 28/08/2023	لا يوجد	المدير العام لشركة ISAVIE للاستشارات الإدارية
السيد/ هيثم نزار عزيمة	غير تنفيذي مستقل	ماجستير إدارة أعمال في الخدمات المصرفية والمالية	منذ 26/04/2024	الرئيس التنفيذي للخدمات المالية في شركة الرمز كوربوريشن	لا يوجد
السيدة/ امنة عبید خليفة أحمد الزعابي	غير تنفيذي مستقل	الماجستير في الاستراتيجية والقيادة البكالوريوس في إدارة الأعمال	منذ 30/09/2024	لا يوجد	مدير مشارك – هيئة التسجيل في سوق أبو ظبي العالمي
السيد/ مبخوت طالب نحيس عامر المنهالي	غير تنفيذي مستقل	ماجستير في المحاسبة القانونية CPA	منذ 26/04/2024	لا يوجد	لا يوجد
السيد/ سامر عبد الرحمن قاطر جي *	غير تنفيذي مستقل	الماجستير في إدارة الأعمال، البكالوريوس في إدارة الأعمال البكالوريوس في العلوم	منذ 26/04/2024	لا يوجد	لا يوجد

<sup>1</sup> جدول 2 أعضاء مجلس الإدارة وخبراتهم المهنية

\*1 استقال السيد سامر قاطر جي من مجلس الإدارة بتاريخ 20/02/2025

## نبذة عن أعضاء مجلس الإدارة وخبراتهم ومؤهلاتهم

### السيدة/ سلامة عامر عمر صالح رئيس مجلس الإدارة

سلامة عامر رائدة أعمال وإدارية عليا، تتمتع بخبرة تزيد عن 20 عامًا في مجالات الاستثمار والطيران والضيافة. تمتلك خبرة واسعة في تطوير الاستراتيجيات المؤسسية، وتخطيط الأعمال، والخدمات المساندة، وتحليل البيانات، وتحسين الإيرادات. ولها سجل مثبت في تحقيق النمو المستدام وتطوير استراتيجيات فعالة وتنفيذ تحسينات تشغيلية مؤثرة. حصلت السيدة سلامة عامر على شهادة البكالوريوس في العلوم التطبيقية في تخصص تكنولوجيا معلومات الأعمال عام 2003 من كليات التقنية العليا

### السيد/ مروان إبراهيم حجي ناصر عبدالله ال ناصر نائب رئيس مجلس الإدارة

مروان إبراهيم الناصر هو رجل أعمال إماراتي بارز، يشغل منصب المؤسس ورئيس مجلس الإدارة والمدير العام لمجموعة استثمارات MIN للرعاية الصحية، وهي شركة استثمارية بارزة في دولة الإمارات متخصصة في مجالات الرعاية الصحية والطب والصيدلة. تحت قيادته، تطورت المجموعة من منشأة طبية واحدة في عام 2009 إلى مزود شامل للرعاية الصحية مع توسع سريع في خدماتها. بدأ مروان حياته المهنية في عدة مناصب حكومية قبل أن يتجه إلى ريادة الأعمال ويؤسس مجموعة استثمارات MIN للرعاية الصحية.

تشمل المجموعة الآن مستشفيات عاملة وأكثر من 10 مراكز طبية، إضافة إلى توزيع المستحضرات الطبية وخدمات دعم الرعاية الصحية في جميع أنحاء الإمارات. إلى جانب نجاحه في الأعمال، يكرس مروان جهوده للعمل الخيري والمبادرات المجتمعية وبما يتجاوز قطاع الرعاية الطبية، حيث أطلق العديد من الحملات الصحية وبرامج المسؤولية الاجتماعية التي تهدف إلى تحسين صحة ورفاهية الفئات المحتاجة في الإمارات.

### السيد/ محمد عبد اللطيف جاسم كانو عضو مجلس الإدارة

درس محمد عبد اللطيف كانو الاقتصاد والعلوم السياسية في جامعة تكساس في أوستن، وتخصص في الاقتصاد النقدي بالجامعة الأمريكية في واشنطن العاصمة. يقيم حالياً في أبو ظبي، حيث يشرف على العمليات التجارية ومصالح عائلة كانو. في عام 2016، تولى منصب نائب رئيس مجلس إدارة مجموعة كانو. يشغل مناصب تنفيذية عليا في عدة شركات خليجية، كما أنه رئيس مجلس إدارة صندوق عبد الرحمن كانو الخيري في البحرين.

### سعادة الدكتور طارق عبد القادر بن هندي عضو مجلس الإدارة

سعادة الدكتور طارق بن هندي هو عضو مجلس إدارة في شركة أسترا تك Astra Tech ، القطاع الاستهلاكي لمجموعة G42 ، والرئيس التنفيذي لمنصة بوتيم الرائدة. يقود الدكتور طارق رحلة تحول بوتيم من أحد أكثر تطبيقات التواصل موثوقة في المنطقة إلى نظام بيئي مبتكر قائم على التكنولوجيا المالية والذكاء الاصطناعي، لتعزيز الشمول المالي في الإمارات وخارجها.

ويتمتع بخبرة واسعة من خلال مناصب عليا سابقة في كل من G42 وADIO وبنك الإمارات دبي الوطني ومبادلة ومجموعة سيتي Citi Group. وهو حالياً عضو في مجلس إدارة شركات عدة، منها X7 المعروفة سابقاً بمجموعة بريد الإمارات، وشركة حياه للتأمين ش.م.ع، وجامعة الإمارات. ويحمل الدكتور طارق درجة الدكتوراه في الاقتصاد من إمبريال كوليدج لندن، ودرجة الماجستير من جامعة كولومبيا وكلية لندن للأعمال، إضافة إلى درجة البكالوريوس من جامعة كلايتون ستيت

### السيد باتريك كلود فرانكلين شوفيل عضو مجلس الإدارة

شغل باتريك شوفيل منصب الرئيس التنفيذي لشركة عمان للتأمين (OIC)، وهي أكبر شركة تأمين في دولة الإمارات العربية المتحدة، ورابع أكبر شركة تأمين على مستوى الشرق الأوسط، وذلك خلال الفترة من سبتمبر 2011 إلى مايو 2015. قاد استراتيجيات الشركة لإعادة هيكلتها وتعزيز ريادتها في السوق.

قبل انضمامه إلى عمان للتأمين، شغل باتريك منصب الرئيس الإقليمي لشركة AIG لمنطقة الشرق الأوسط وأفريقيا وجنوب آسيا (MEASA) لصالح شركة أليكو (ALICO) ومقرها في دبي. امتدت مسيرته المهنية الطويلة مع مجموعة AIG عبر مناصب إدارية وتنفيذية رئيسية في أوروبا، وأفريقيا، والشرق الأوسط، وأستراليا، حيث نجح في تطوير أسواق جديدة، وتحويل الشركات المتعثرة، وإدارة المخاطر.

يحمل السيد باتريك درجة الماجستير في العلوم من جامعة وايومنغ في الولايات المتحدة الأمريكية، بالإضافة إلى دبلوم في إدارة الأعمال والتمويل من المدرسة العليا للتجارة (Ecole Supérieure de Commerce) في فرنسا. كما شغل مناصب قيادية في عدة مؤسسات تأمين بارزة حول العالم، منها شركة بيترو فيتنام للتأمين (Hanoi)، شركة ستار هيلث للتأمين (Chennai)، شركة الراجحي للتكافل (Riyadh)، شركة سوليديرتي للتأمين (Solidarity Insurance – البحرين)، مجموعة مخاطر الحرب للتأمين (War Risk Pool – البحرين)، شركة أرما لوكلاء الاكتتاب (Arma Underwriting Agents - مركز دبي المالي العالمي (DIFC)، شركة بريفينشور للوساطة التأمينية (Prevensure Brokers – دبي).

### السيد هيثم نزار عضية عضو مجلس الإدارة

هيثم عضية قيادي مالي متمرس يتمتع بخبرة واسعة في قطاع الخدمات المصرفية والمالية، حيث يشغل حالياً منصب الرئيس التنفيذي للخدمات المالية في شركة الرمز كوربوريشن شغل سابقاً منصب العضو المنتدب ونائب الرئيس التنفيذي للشؤون المالية في مصرف الهلال ش.م.ع، ورئيس قسم الخدمات المالية في شركة كي بي إم جي في منطقة الخليج الأدنى. يحمل شهادة ماجستير إدارة الأعمال في الخدمات المصرفية والمالية من جامعة باريس السوربون أبو ظبي، وهو محاسب قانوني معتمد من المعهد الأمريكي للمحاسبين القانونيين المعتمدين (AICPA) في نيو هامبشاير، الولايات المتحدة الأمريكية.

### السيدة أمنة عبيد خليفة أحمد الزعابي عضو مجلس الإدارة

تُعد السيدة أمنة الزعابي من القيادات الإماراتية ذات الرؤية الاستباقية، وتتمتع بخبرة تمتد لأكثر من 18 عاماً في مجالات التنمية الاستراتيجية وإدارة الأعمال ضمن الشركات المملوكة لحكومة دولة الإمارات العربية المتحدة. شغلت خلال مسيرتها المهنية عدداً من المناصب القيادية وعضويات مجالس الإدارة في شركات مدرجة في الأسواق المالية، كما كانت عضواً في مجالس الإدارة ولجان التدقيق لكل من شركتي أغذية وأركان.

وقبل انضمامها إلى سوق أبو ظبي العالمي، تولت منصب مدير أول المشاريع الاستراتيجية في مكتب الرئيس التنفيذي لدى شركة أبو ظبي التنموية القابضة (ADQ)، حيث أسهمت في تطوير شراكات استراتيجية دولية وإدارة مشاريع نوعية بالتعاون مع شركاء من أوروبا وآسيا وأفريقيا. تحمل أمنة درجة الماجستير في الاستراتيجية والقيادة من كلية لندن للأعمال، ودرجة البكالوريوس في إدارة الأعمال من جامعة زايد، كما أتمت برامج قيادية متقدمة في جامعة هارفارد ومعهد إدارة القيادة.

وتستند في مسيرتها المهنية إلى منظومة راسخة من القيم والنزاهة والالتزام، وتسعى من خلال خبراتها إلى الإسهام في دعم التنمية الاجتماعية والاقتصادية لدولة الإمارات، وتعزيز المبادرات المجتمعية التي تُعنى بتمكين الأجيال القادمة.

### السيد مبخوت طالب نحيس عامر المنهالي عضو مجلس الإدارة

مبخوت المنهالي خبير مالي ومحاسب قانوني يتمتع بخبرة تفوق 25 عامًا في بناء الشركات وقيادتها وتقديم الاستشارات لها في مجالات إعادة الهيكلة والتوسع الدولي ومعاملات أسواق رأس المال. لديه خبرة واسعة في أسواق الديون والأسهم والاندماجات والاستحواذات. شغل منصب المدير المالي لمجموعة صناعات حتى يونيو 2020، كما كان المدير المالي لشركة لشركة الإنشاءات البترولية الوطنية (NPCC)، وهي شركة رائدة في مجال المقاولات الهندسية والمشتريات والإنشاءات في قطاع النفط والغاز، ومقرها أبو ظبي. يشغل حاليًا عضوية مجالس ولجان التدقيق لعدة شركات، وكان سابقًا عضوًا في مجالس إدارة شركات تابعة لصناعات / القابضة (ADQ)، مثل أركان لمواد البناء، دوكاب، شركة أن تي إس لخدمات الطاقة، وشركة أبو ظبي الوطنية للمعارض (أدنيك).

### السيد/ سامر عبد الرحمن قاطرجي (من 26/04/2024 إلى 20/02/3035) عضو مجلس الإدارة

يتمتع السيد سامر بخبرة واسعة في القطاع المصرفي الاستثماري، تمتد لأكثر من 22 عامًا في مجال الخدمات المالية والاستثمار. خلال مسيرته المهنية، قاد صياغة وهيكلة صفقات تمويل معقدة لشركات في مختلف القطاعات والأسواق الإقليمية. كما يمتلك خبرة واسعة في عمليات الدمج والاستحواذ، والاستشارات المالية الاستراتيجية، وتحسين رأس المال وإعادة هيكلته، إلى جانب هيكلة أدوات التمويل في أسواق رأس المال، سواء في فئات الأسهم أو الديون. وكما شغل السيد/ سامر منصب رئيس قطاع الاستشارات للمؤسسات المالية والمستثمرين في سيتي جروب جلوبال ماركتس في منطقة الشرق الأوسط، حيث لعب دورًا بارزًا في تطوير أعمال الشركة في المنطقة. كما تولى مناصب قيادية في شعاع كابيتال دبي، وبراييم كورب فاينانس، ومجموعة الشرق الأوسط كابيتال في بيروت. يحمل سامر درجة الماجستير في إدارة الأعمال، ودرجة البكالوريوس في إدارة الأعمال، ودرجة البكالوريوس في العلوم - تخصص الأحياء من الجامعة الأمريكية في بيروت. إضافة إلى ذلك، يشغل سامر عضوية مجلس إدارة شركة العربية للطيران ش.م.ع، كما أنه عضو في معهد أعضاء مجالس الإدارات في دول مجلس التعاون الخليجي.

### 3.2 بيان بنسبة تمثيل العنصر النسائي في مجلس الإدارة للعام 2025.

يعكس تشكيل مجلس الإدارة لعام 2025 التزام المنظمة بتعزيز التنوع والشمولية، حيث يضم المجلس عضويتين من العنصر النسائي وبما يمثل نحو 22% من إجمالي الأعضاء.

والجدير بالذكر أن إحدى العضوات تشغل منصب رئيسة مجلس الإدارة، مما يجسد التزام المنظمة بترسيخ وتعزيز التوازن بين الجنسين في المناصب القيادية العليا وتعزيز التمثيل العادل في أعلى مستويات الحوكمة.

### 3.3 بيان بالمكافآت والبدلات والأتعاب التي تقاضاها أعضاء مجلس الإدارة

#### 3.3.1 مجموع مكافآت أعضاء مجلس الإدارة المدفوعة عن العام 2024

وفقًا لأحكام المادة (60) من النظام الأساسي للشركة، تُحدد مكافآت أعضاء مجلس الإدارة بنسبة مئوية من صافي الربح، ويجوز للشركة منح أعضاء المجلس مصاريف إضافية، أتعابًا، مكافآت، أو راتبًا شهريًا يحدده مجلس الإدارة، وذلك في حال المشاركة في لجان المجلس أو بذل جهود استثنائية.

يتم تخصيص جزء من الأرباح للتوزيع على المساهمين باعتباره الحصة الأولى من الأرباح، والتي تُحددها الجمعية العامة العادية بناءً على اقتراح مجلس الإدارة، على ألا يتجاوز هذا التوزيع نسبة 5% من قيمة السهم المدفوع. ومع ذلك، في حال عدم كفاية الأرباح الصافية لتغطية هذا التوزيع، فلا يتم ترحيل هذه النسبة إلى الأرباح المستقبلية. أما بالنسبة للرصيد المتبقي، فيتم تخصيص نسبة لا تزيد على 10% من صافي الأرباح كمكافآت لأعضاء مجلس الإدارة، حيث تقوم الجمعية العامة بتحديد قيمتها سنويًا.

تقرير الحوكمة للعام 2025  
شركة حياة للتأمين (ش.م.ع.)

واستناداً إلى ما تقدم، تم عرض مقترح مكافآت أعضاء مجلس الإدارة على اجتماع الجمعية العمومية السنوية المنعقد بتاريخ 18 أبريل 2025، بواقع 100,000 درهم إماراتي (مائة ألف درهم فقط) لكل عضو، مع امتناع عضوين عن استلام المكافأة، وهما: السيدة/ سلامة عامر عمر صالح (رئيسة مجلس الإدارة) والسيد/ محمد عبد اللطيف كانو (عضو مجلس الإدارة)، وعليه بلغ إجمالي المكافآت 600,000 درهم إماراتي (ستمائة ألف درهم فقط). وقد وافقت الجمعية العمومية السنوية بالأغلبية على مقترح مجلس الإدارة بشأن مكافآت الأعضاء عن السنة المالية 2024 بمبلغ وقدره 100,000 درهم إماراتي (مائة ألف درهم فقط) لكل عضو، مع امتناع العضوين المشار إليهما عن استلام المكافأة.

### 3.3.2 مجموع مكافآت أعضاء مجلس الإدارة المقترحة عن العام 2025 والتي سيتم عرضها في اجتماع الجمعية العمومية السنوي للمصادقة عليها

لن يتم صرف أي مكافآت لأعضاء مجلس الإدارة عن عام 2025.

### 3.3.3 بيان بتفاصيل بدلات حضور جلسات اللجان المنبثقة عن المجلس التي تقاضاها أعضاء مجلس الإدارة عن السنة المالية 2025 وذلك حسب الآتي:

بدلات حضور جلسات اللجان المنبثقة عن المجلس				الاسم	م
عدد الاجتماعات التي حضرها العضو	عدد الاجتماعات	قيمة البديل	اسم اللجنة		
3	3	5,000	لجنة الاستثمار	السيد/ مروان إبراهيم حجي ناصر عبدالله ال ناصر	1
5	5	5,000	لجنة التدقيق	السيد/ مبخوت طالب نحيس عامر المنهالي	2
3	4	5,000	لجنة المخاطر		
3	3	5,000	لجنة الترشيحات والمكافآت		
5	5	5,000	لجنة التدقيق	الدكتور طارق عبدالقادر	3
3	4	5,000	لجنة المخاطر	إبراهيم عبدالقادر بن هندي	
4	5	5,000	لجنة التدقيق	السيد/ هيثم نزار عزيمة	4
3	4	5,000	لجنة المخاطر		
2	3	5,000	لجنة الترشيحات والمكافآت	السيد/ باتريك كلود فرانكلين شوفيل	5
3	3	5,000	لجنة الاستثمار		
3	3	5,000	لجنة الترشيحات والمكافآت	السيدة/ امنة عبيد خليفة أحمد الزعابي	6
3	3	5,000	لجنة الاستثمار		
1	4	5,000	لجنة المخاطر		

جدول 3 بدلات حضور اجتماعات لجان مجلس الإدارة

### 3.3.4 تفاصيل البدلات أو الرواتب أو الأتعاب الإضافية التي تقاضاها عضو مجلس الإدارة بخلاف بدلات حضور اللجان وأسبابها

لم يتم صرف أية بدلات أو رواتب أو أتعاب إضافية لأي عضو من أعضاء مجلس الإدارة بخلاف بدلات حضور اللجان.

### 3.3.5 عدد اجتماعات مجلس الإدارة التي عقدت خلال السنة المالية 2025 مع بيان تواريخ انعقادها، وعدد مرات الحضور الشخصي لجميع الأعضاء مع بيان الأعضاء الحاضرين بالوكالة

عقد مجلس الإدارة خلال العام 2025 ستة (6) اجتماعات.

وفيما يلي تواريخ اجتماعات مجلس الإدارة وبيان عدد مرات الحضور الشخصي لجميع أعضاء المجلس:

م	تاريخ الاجتماع	عدد الحضور	عدد الحضور بالوكالة	تفاصيل الوكالة	أسماء الأعضاء الغائبين
1	17 مارس 2025	7	لا يوجد	لا يوجد	السيد/ مروان إبراهيم حجي ناصر عبدالله ال ناصر
2	14 مايو 2025	7	لا يوجد	لا يوجد	السيد/ مروان إبراهيم حجي ناصر عبدالله ال ناصر

م	تاريخ الاجتماع	عدد الحضور	عدد الحضور بالوكالة	تفاصيل الوكالة	أسماء الأعضاء الغائبين
3	16 يوليو 2025	7	لا يوجد	لا يوجد	الدكتور طارق عبدالقادر إبراهيم عبدالقادر بن هندي
4	18 سبتمبر 2025	7	لا يوجد	لا يوجد	الدكتور طارق عبدالقادر إبراهيم عبدالقادر بن هندي
5	11 نوفمبر 2025	7	1	تفويض من السيدة/ أمانة الزعابي للسيد/ مبخوت المنهالي	السيد/ مروان إبراهيم حجي ناصر عبدالله ال ناصر
6	15 ديسمبر 2025	8	1	تفويض من السيد/ محمد كانو للدكتور/ طارق بن هندي	-

جدول 4 اجتماعات مجلس الإدارة وسجل الحضور لعام 2025

عدد الحضور بالوكالة	عدد الحضور الشخصي	الاجتماع 6/2025	الاجتماع 5/2025	الاجتماع 4/2025	الاجتماع 3/2025	الاجتماع 2/2025	الاجتماع 1/2025	
لا يوجد	6	نعم	نعم	نعم	نعم	نعم	نعم	السيدة/ سلامة عامر عمر صالح
لا يوجد	3	نعم	لا	نعم	نعم	لا	لا	السيد/ مروان إبراهيم حجي ناصر عبدالله ال ناصر
1	6	حضور بالوكالة	نعم	نعم	نعم	نعم	نعم	السيد/ محمد عبداللطيف جاسم كانو
لا يوجد	4	نعم	نعم	لا	لا	نعم	نعم	سعادة الدكتور طارق عبدالقادر إبراهيم عبدالقادر بن هندي
لا يوجد	6	نعم	نعم	نعم	نعم	نعم	نعم	السيد/ باتريك كلود فرانكلين شوفيل
لا يوجد	6	نعم	نعم	نعم	نعم	نعم	نعم	السيد/ هيثم نزار عزيمة
1	6	نعم	حضور بالوكالة	نعم	نعم	نعم	نعم	السيدة/ أمانة عبيد خليفة أحمد الزعابي
لا يوجد	6	نعم	نعم	نعم	نعم	نعم	نعم	السيد/ مبخوت طالب نحيس عامر المنهالي
استقال في 20 فبراير 2025								السيد/ سامر عبد الرحمن قاطرجي

جدول 5 سجل حضور أعضاء مجلس الإدارة لاجتماعات عام 2025

نعم - حضر  
لا - لم يحضر  
عضو مستقيل في هذا التاريخ  
لم يكن عضو مجلس إدارة في هذا التاريخ  
حضر الاجتماع بالوكالة

- أعضاء مجلس الإدارة الذين تعذر عليهم حضور الاجتماعات المشار إليها قدموا أعتذارًا مقبولة للمجلس وفقًا للإجراءات المعتمدة.
- منح بعض الأعضاء الذين تعذر عليهم الحضور تفويضًا لأحد الأعضاء لتمثيلهم في الحضور والتصويت بالنيابة عنهم إذا اقتضى الأمر.

### 3.3.6 عدد قرارات مجلس الإدارة التي صدرت بالتمرير خلال السنة المالية 2025 مع بيان تواريخ انعقادها

- **في الربع الأول من العام 2025 – 3 فبراير 2025:** قام المجلس بمناقشة واعتماد الأمور الإدارية والتشغيلية والمدرجة على جدول الأعمال والتي لا تؤثر على سعر السهم.
- **في الربع الثاني من العام 2025 – 22 مايو 2025:** قام المجلس بمناقشة واعتماد الأمور الإدارية والتشغيلية والمدرجة على جدول الأعمال والتي لا تؤثر على سعر السهم.
- **في الربع الثالث من العام 2025 – 13 أغسطس 2025:** قام المجلس بمناقشة واعتماد النتائج المالية للفترة المنتهية في 30 يونيو 2025 (البيانات المالية للربع الثاني 2025)

تم اتخاذ القرارات المذكورة أعلاه وذلك بهدف ضمان سرعة وفعالية اتخاذ القرارات في المسائل التي تستدعي اهتمامًا فوريًا خلال هذه الفترة.

## 4. لجان مجلس الإدارة

### 4.1 لجنة التدقيق

قام مجلس الإدارة بتشكيل لجنة التدقيق من بين أعضاء مجلس الإدارة، والتي تهدف إلى دعم مجلس الإدارة في القيام بمسؤولياته من خلال الإشراف على عملية إعداد التقارير المالية والتأكد من نزاهة النتائج المعلنة وكفاية ودقة التقارير المالية. وفعالية أنظمة الرقابة الداخلية وإدارة المخاطر والإشراف على فعالية وأداء واستقلالية المدققين الداخليين والخارجيين.

#### 4.1.1 إقرار من رئيس لجنة التدقيق بمسؤوليته عن نظام اللجنة في الشركة وعن مراجعته لآلية عمله والتأكد من فعاليته.

أقر أنا **مبخوت طالب نحيس عامر المنهالي**، بصفتي رئيس لجنة التدقيق بمسؤوليات اللجنة ومراجعة آليات عملها والتأكد من فعاليتها والتأكد من استيفاء تطبيق أحكام المادة رقم (60) والمادة رقم (61) من قرار رئيس مجلس إدارة الهيئة رقم (3/ر.م.) لسنة 2020 والصادرة عن هيئة سوق المال بشأن معايير الانضباط المؤسسي وحوكمة الشركات المساهمة العامة، والتحقق من التزام الشركة وموظفيها بأحكام القوانين والأنظمة والقرارات المعمول بها والتي تنظم عملها والسياسات والإجراءات الداخلية.

#### 4.1.2 أسماء أعضاء لجنة التدقيق وبيان اختصاصاتها والمهام الموكلة لها.

تتكون اللجنة من ثلاثة أعضاء، وهم: السيد/ **مبخوت طالب نحيس عامر المنهالي** رئيسًا، والدكتور **طارق عبدالقادر إبراهيم عبدالقادر بن هندي**، والسيد/ **هيثم نزار عزيمة**، حيث يتمتع الأعضاء بمعرفة ومؤهلات علمية وخبرة كافية في مجالات المالية والاستثمار والمحاسبة والتدقيق.

#### - تتمثل المسؤوليات الرئيسية للجنة التدقيق في ما يلي:

- تتولى اللجنة مسؤولية المسؤولية عن اختبار وتعيين وتحديد المكافآت والإشراف على وفصل المدقق الخارجي ، عند الاقتضاء، وذلك بعد موافقة مجلس الإدارة والمساهمين . ويكون المدقق الخارجي مسؤولاً أمام اللجنة ويرفع تقاريره إليها مباشرةً.
- تقوم اللجنة، مرة واحدة على الأقل سنوياً، بالتحقق من استقلالية المدقق الخارجي ، بما في ذلك :
  - تحديد ما إذا قام بتقديم أي خدمات غير متعلقة بالتدقيق مما أثر بدورها على استقلاليته.
  - الحصول على تقرير خطي من المدقق الخارجي يتضمن بياناً بأي علاقات قائمة بين المدقق الخارجي والشركة ، أو مع أي شخص آخر أو هيئة أخرى قد تؤثر على إستقلاليته.

تقرير الحوكمة للعام 2025  
شركة حياه للتأمين (ش.م.ع)

- تقوم اللجنة بالمراجعة و المناقشة مع المدقق الخارجي نطاق التدقيق ونتائجه وأي صعوبات واجهها المدقق، بما في ذلك فرض أي قيود على إمكانية إطلاعه على المعلومات المطلوبة وأي رفض أو صعوبات واجهها من جانب الإدارة .
- تقوم اللجنة بمراجعة ومناقشة البيانات المالية السنوية والربع سنوية للشركة مع الإدارة والمدقق الخارجي، بما في ذلك الأحكام الصادرة بخصوص إعداد البيانات المالية .
- المراجعة والمناقشة وإصدار التوصيات الخاصة باختيار وتعيين وعزل رئيس التدقيق الداخلي ، عند الاقتضاء، والموازنة المخصصة لمهام التدقيق الداخلي والإلتزام ومتابعة مدى إستجابة الإدارة لتوصيات ونتائج اللجنة.
- تراجع اللجنة وتناقش مدى كفاية موارد وإجراءات التدقيق الداخلي لدى الشركة، وأنظمة الرقابة الداخلية، وإجراءات الامتثال، وأنظمة إدارة المخاطر، وأي تعديلات تطرأ عليها.
- تشرف اللجنة على تقييمات المخاطر التي أجرتها الإدارة والمدققون الداخليون والخارجيون.
- تشرف اللجنة على إلتزام الشركة بالإشتراطات القانونية والتنظيمية.
- مراجعة والتوصية إلى مجلس الإدارة بالتحديثات على إطار الحوكمة المؤسسية للشركة والسياسات ذات الصلة، والإشراف على مراجعتها الدورية بما يتوافق مع المتطلبات الرقابية المعمول بها.
- مراجعة ومناقشة أي خلل ممكن في التقارير المالية أو الأمور الأخرى وضمان عمل الترتيبات اللازمة لإجراء تحقيق مستقل ومتابعة بخصوص هذه الأمور .

### 4.1.3 عدد الاجتماعات التي عقدتها لجنة التدقيق خلال العام 2025 وتواريخها لمناقشة المسائل المتعلقة بالبيانات المالية وأي أمور أخرى، وبيان عدد مرات الحضور الشخصي للأعضاء في الاجتماعات المنعقدة.

وفيما يلي تواريخ اجتماعات لجنة التدقيق وبيان عدد مرات الحضور الشخصي لجميع أعضاء اللجنة:

رقم الاجتماع	التاريخ
1/2025	10 مارس 2025
2/2025	8 مايو 2025
3/2025	11 أغسطس 2025
4/2025	15 سبتمبر 2025
5/2025	10 نوفمبر 2025

جدول 6 تواريخ اجتماعات لجنة التدقيق لعام 2025

الاسم	الاجتماع 1/2025	الاجتماع 2/2025	الاجتماع 3/2025	الاجتماع 4/2025	الاجتماع 5/2025	عدد الحضور الشخصي
السيد/ مبخوت طالب نحيس عامر المنهالي	نعم	نعم	نعم	نعم	نعم	5
الدكتور طارق عبدالقادر إبراهيم عبدالقادر بن هندي	نعم	نعم	نعم	نعم	نعم	5
السيد/ هيثم نزار عضيمة		نعم	نعم	نعم	نعم	4

جدول 7 سجل حضور أعضاء لجنة التدقيق لاجتماعات عام 2025

- نعم - حضر  
لا - لم يحضر
- عضو مستقيل في هذا التاريخ ■  
لم يكن عضو مجلس إدارة في هذا التاريخ ■  
حضر الاجتماع بالوكالة ■

### 4.1.4 تقرير لجنة التدقيق السنوي

وفقاً للمادة 61/2 من دليل حوكمة الشركات المساهمة، قدمت لجنة التدقيق تقريرها السنوي الذي يوضح أنشطتها الرئيسية، موقعاً من رئيس لجنة التدقيق.

## المسائل الجوهرية المتعلقة بالقوائم المالية

قامت لجنة التدقيق بمراجعة المسائل الرئيسية المتعلقة بما يلي:

1. الالتزامات التأمينية والاحتياطيات – استعانت اللجنة بخبراء اكتواريين مستقلين رأي خارجي من خبراء اكتواريين مستقلين للتحقق من صحة التقديرات الجوهرية وتقييم مدى كفاية الاحتياطيات.
2. سياسات وإجراءات إثبات الإيرادات – مراجعة أرقام الإيرادات المقدمة من الإدارة وطلب رأي مدقق الحسابات الخارجي بشأن أسس وإجراءات إثبات الإيرادات، للتأكد من توافقها مع معايير التقارير المالية المعتمدة.
3. إدارة المطالبات – مراجعة مؤشرات أداء المطالبات مثل نسب الخسائر والإطار الزمني لتسويتها، وطلب إيضاحات من الإدارة بشأن التسويات الجوهرية أو غير الاعتيادية ومدى كفاية وفعالية عمليات الاكتتاب.
4. الالتزام بالأنظمة واللوائح التنظيمية – مراجعة تقارير الامتثال الدورية والتأكد من معالجة أي ملاحظات رقابية أو تنظيمية في الوقت المناسب دون تأخير.
5. الملاءة المالية وكفاية رأس المال – تقييم نسبة كفاية رأس المال للتأكد من الامتثال للمتطلبات الرقابية، والحصول على آراء الخبراء الاكتواريين والمدققين الخارجيين، لضمان استيفاء الشركة للمتطلبات التنفيذية واستكشاف استراتيجيات التحسين المستقبلي.
6. الاستثمارات – تقييم عمليات التقييم وأي انخفاض في قيمة محفظة الاستثمارات بما يضمن الامتثال للمتطلبات الرقابية المعمول بها، والتأكد من تنوع المحفظة بشكل مناسب للحد من المخاطر والحفاظ على الاستقرار المالي. كما يشمل ذلك مراجعة أثر التغيرات في أسعار الفائدة ومعدلات التضخم والعوامل الاقتصادية الكلية على الأصول المالية الأساسية.

## استقلالية وفعالية عملية التدقيق الخارجي

تراجع لجنة التدقيق استقلالية عملية التدقيق الخارجي وفعاليتها من خلال ما يلي:

- استقلالية مدقق الحسابات الخارجي – طلب إيضاحات من الإدارة ومدقق الحسابات الخارجي بشأن أي أعمال غير تدقيقية (إن وجدت) مسندة إلى المدقق الخارجي. وخلال عام 2025، لم يتم إسناد أي أعمال غير تدقيقية إلى مدقق الحسابات الخارجي للشركة.
1. فعالية عملية التدقيق الخارجي – مناقشة مدقق الحسابات الخارجي والتأكد من التعامل مع المخاطر الجوهرية التي تواجهها الشركة. وتشمل هذه المجالات الجوهرية الافتراضات والتقديرات الرئيسية التي اعتمدها الإدارة فيما يخص الاحتياطيات والمطالبات، وكذلك مدى كفاية واكتمال المعلومات المالية الجوهرية المدرجة في القوائم المالية.
  2. تعيين مدقق الحسابات الخارجي وإعادة تعيينه – مراجعة مدة التعاقد مع المدقق الحالي وأدائه واستقلاليته ومدى التزامه بالحدود التنظيمية. ويتم التعيين أو إعادة التعيين بناءً على خبرة المدقق، أتعابه، ومنهجيته في التدقيق.

## تعيين مدقق الحسابات الخارجي وإعادة التعيين

ترفع لجنة التدقيق توصياتها إلى مجلس الإدارة بشأن تعيين أو إعادة تعيين مدقق الحسابات الخارجي، ويتم توثيق ذلك في محضر اجتماع لجنة التدقيق.

## استقلالية مدقق الحسابات الخارجي وتقديم خدمات غير تدقيقية

خلال عام 2025، لم يتم إسناد أي أعمال غير تدقيقية إلى مدقق الحسابات الخارجي للشركة.

## أوجه القصور أو الضعف في الضوابط الداخلية أو إدارة المخاطر

تجري لجنة التدقيق بمراجعة دورية لحالة الملاحظات القائمة في التدقيق الداخلي، إلى جانب تقرير تقييم المخاطر المقدم سنويًا. كما تطلب اللجنة من الإدارة توضيح أي تأخير في تنفيذ الضوابط الداخلية الموصى بها.

## مراجعة تقارير المخاطر العالية والمتوسطة

يعرض المدقق الداخلي تقرير (تقارير) التدقيق الداخلي التي توضح المخاطر المرتبطة بغياب أو ضعف الضوابط الداخلية في العمليات الرئيسية. وتراجع لجنة التدقيق بمراجعة كل ملاحظة تدقيقية، مع تقييم المخاطر المرتبطة بالقصور في الضوابط، ومطالبة الإدارة باتخاذ الإجراءات المناسبة لمعالجتها.

### خطة المعالجة التصحيحية في حال وجود أوجه قصور جوهرية

تتولى الإدارة المسؤولية عن تقديم خطة عمل مفصلة للمدقق الداخلي لمعالجة كل ملاحظة تدقيقية يتم تحديدها. وفي حال عدم تقديم خطة عمل، يرفع المدقق الداخلي الأمر خلال اجتماع لجنة التدقيق.

## 4.2 لجنة الترشيحات والمكافآت

شكل مجلس الإدارة لجنة الترشيحات والمكافآت، والتي تهدف إلى دعم مجلس الإدارة في أداء مسؤولياته الرقابية المتعلقة بترشيح أعضاء المجلس واستقلاليتهم، وضمان نزاهة استراتيجية الشركة المتعلقة بالمكافآت، والحوافز، والبدلات، والرواتب.

### 4.2.1 إقرار من رئيس لجنة الترشيحات والمكافآت بمسؤوليته عن نظام اللجنة في الشركة وعن مراجعته لآلية عمله والتأكد من فعاليته

أقر أنا أمانة عبيد خليفة أحمد الزعابي، بصفتي رئيس لجنة الترشيحات و المكافآت بمسؤوليات اللجنة و مراجعة آليات عملها والتأكد من فعاليتها و التأكد من استيفاء تطبيق أحكام المادة رقم (9) والمادة رقم (10) والمادة رقم (22) والمادة رقم (59) من قرار رئيس مجلس إدارة الهيئة رقم (3/ر.م.) لسنة 2020 الصادر عن هيئة سوق المال بشأن معايير الانضباط المؤسسي وحوكمة الشركات المساهمة العامة، و التحقق من التزام الشركة وموظفيها بأحكام القوانين و الانظمة و القرارات المعمول بها و التي تنظم عملها و السياسات و الإجراءات الداخلية.

### 4.2.2 بيان بأسماء أعضاء لجنة الترشيحات والمكافآت وبيان اختصاصاتها والمهام الموكلة إليها

تتكون اللجنة من ثلاثة أعضاء، وهم: السيدة أمانة عبيد خليفة أحمد الزعابي رئيساً للجنة، والسيد مبخوت طالب نحيس عامر المنهالي، والسيد باتريك كلود فرانكلين شوفيل أعضاء للجنة، ويتمتع الأعضاء بالمعرفة الكافية والمؤهلات العلمية والخبرات اللازمة في مجالات المالية، والاستثمار، والمحاسبة، والتدقيق، والموارد البشرية.

### - تتمثل المسؤوليات الرئيسية للجنة الترشيحات والمكافآت في ما يلي:

- عند حدوث شاغر (بما في ذلك الشاغر الناتج عن زيادة عدد أعضاء مجلس الإدارة)، ترفع اللجنة توصية إلى مجلس الإدارة بشأن الشخص المناسب لشغل المنصب الشاغر، سواء عن طريق التعيين من قبل المجلس أو من خلال انتخاب المساهمين.
- عند أداء المهام المذكورة أعلاه، تأخذ اللجنة في الاعتبار المعايير المعتمدة من قبل مجلس الإدارة وأي عوامل أخرى تراها مناسبة، والتي قد تشمل التقدير المهني، والمهارات المتخصصة، والخبرة في شركات مماثلة، ومدى تكامل خبرة المرشح مع خبرات أعضاء المجلس الآخرين، وأي عوامل أخرى ذات صلة.
- تنظر اللجنة في جميع المرشحين لعضوية مجلس الإدارة الذين يتم ترشيحهم من قبل المساهمين، وكذلك أي مرشحين تقترحهم الإدارة.
- تحدد اللجنة الكفاءات المناسبة والمؤهلة لشغل الشواغر في أي من لجان المجلس، وتقوم برفع التوصية إلى مجلس الإدارة بشأن تعيينهم في المجلس أو في أي من لجانها.
- التأكد من وجود خطط واضحة لتعاقب وإحلال الإدارة العليا بشكل منظم.
- رفع التوصيات إلى مجلس الإدارة بشأن الهيكل التنظيمي والوصف الوظيفي للمناصب القيادية، بما في ذلك الرئيس التنفيذي، وإعداد نطاق العمل لكل شاغر مع تحديد المسؤوليات والمؤهلات المطلوبة وأي أمور ذات صلة.

تقرير الحوكمة للعام 2025  
شركة حياه للتأمين (ش.م.ع.)

- التوصية بالأشخاص المناسبين لشغل المناصب القيادية الشاغرة، بما في ذلك منصب الرئيس التنفيذي، مع مراعاة المعايير المشار إليها أعلاه.
- إعداد خطة لتعاقب وإحلال القيادات التنفيذية، بما في ذلك خطط الاستبدال في حالات الطوارئ أو الشواغر غير المتوقعة.
- دراسة سياسة المكافآت ورفع توصيات محددة إلى مجلس الإدارة بشأنها، وكذلك بشأن حزم المكافآت الفردية للرئيس التنفيذي وكبار المسؤولين التنفيذيين

#### 4.2.3 بيان بعدد الاجتماعات التي عقدتها اللجنة خلال عام 2025 وتواريخ انعقادها، مع بيان عدد مرات الحضور الشخصي لجميع أعضاء اللجنة

فيما يلي تواريخ اجتماعات لجنة الترشيحات والمكافآت وبيان عدد مرات الحضور الشخصي لجميع أعضاء اللجنة:

رقم الاجتماع	تاريخ الاجتماع
1/2025	27 فبراير 2025
2/2025	01 مايو 2025
3/2025	11 ديسمبر 2025

جدول 8 تواريخ اجتماعات لجنة التدقيق لعام 2025

الاسم	الاجتماع 1/2025	الاجتماع 2/2025	الاجتماع 3/2025	عدد الحضور الشخصي
السيدة/ أمنة عبيد خليفة أحمد الزعابي	نعم	نعم	نعم	3
السيد/ مبخوت طالب نحيس عامر المنهالي	نعم	نعم	نعم	3
السيد/ باتريك كلود فرانكلين شوفيل	لا	نعم	نعم	2

جدول 9 سجل حضور أعضاء لجنة التدقيق لاجتماعات عام 2025

نعم - حضر  
لا - لم يحضر

عضو مستقيل في هذا التاريخ  
لم يكن عضو مجلس إدارة في هذا التاريخ  
حضر الاجتماع بالوكالة

#### 4.3 لجنة المطلعين

تدرك شركة حياه للتأمين تمامًا متطلبات الحوكمة للشركات المساهمة العامة، وتلتزم بالامتثال لهذه القواعد واللوائح. ولتحقيق هذا الهدف، قامت الشركة بتشكيل لجنة المطلعين على مستوى الإدارة، والتي تتولى الإشراف على معاملات الأوراق المالية الخاصة بالشركة من قبل المطلعين، بما في ذلك أعضاء الإدارة التنفيذية وموظفي الشركة، وذلك وفقًا للمتطلبات الرقابية المعمول بها. تعمل اللجنة ضمن إطار الحوكمة للشركة، وتقدم تقاريرها من خلال قنوات الحوكمة المناسبة لضمان إشراف مجلس الإدارة.

#### 4.3.1 إقرار من رئيس اللجنة أو الشخص المخول بمسؤوليته عن نظام اللجنة في الشركة وعن مراجعته لآلية عمله والتأكد من فعاليته

أقر أنا محمد الصغير، بصفتي رئيس لجنة المطلعين، بمسؤوليات اللجنة، وبمراجعة آليات عملها، وبضمان تطبيق أحكام المادة رقم (33) من قرار رئيس مجلس إدارة الهيئة رقم (3/ر.م) لسنة 2020 الصادر عن هيئة سوق المال بشأن معايير الانضباط المؤسسي وحوكمة الشركات المساهمة العامة. وأكد التزام الشركة وموظفيها بأحكام القوانين واللوائح والقرارات السارية التي تنظم أعمالها وسياساتها وإجراءاتها الداخلية

#### 4.3.2 بيان بأسماء أعضاء لجنة المطلعين على تعاملات الأشخاص المطلعين، وبيان اختصاصاتها والمهام الموكلة إليها.

تتكون اللجنة من ثلاثة أعضاء، وهم: السيد محمد الصغير رئيساً للجنة، والسيدة هناء النعيمي، والأنسة منال ترشيبي أعضاء للجنة، ويتمتع الأعضاء بالمعرفة الكافية والمؤهلات العلمية والخبرات اللازمة.

#### - تتمثل المسؤوليات الرئيسية للجنة المتابعة والإشراف على تعاملات الأشخاص المطلعين في ما يلي:

- متابعة تداولات المطلعين وملكيتهم في أسهم الشركة والإشراف عليها، والاحتفاظ بالسجلات ذات الصلة، ورفع البيانات والتقارير الدورية إلى السوق وفقاً للمتطلبات التنظيمية.
- إعداد سجل خاص وشامل يتضمن جميع المطلعين، بمن فيهم الأشخاص الذين قد تنطبق عليهم صفة مطلع بصفة مؤقتة، ممن يحق لهم أو تتاح لهم إمكانية الاطلاع على معلومات داخلية تخص الشركة قبل نشرها، على أن يشمل السجل الإفصاحات السابقة واللاحقة الخاصة بهم.
- إخطار الأشخاص المعنيين بصفة مطلع فور انطباق هذه الصفة عليهم، وإلزامهم بالتوقيع على الإقرارات والتعهدات المعدة لهذا الغرض.
- إبلاغ المطلعين بقرارات حظر التداول المحددة من قبل الجهة الرقابية المختصة، والتأكيد على الالتزام التام بها.

#### 4.3.3 ملخص عن تقرير أعمال اللجنة خلال العام 2025

عقدت اللجنة اجتماعاً بتاريخ 24 سبتمبر 2025، حيث راجع أعضاء اللجنة سجل المطلعين المُحدَّث، وراجعوا قائمة المساهمين، وتابعوا فترة حظر التداول التي حددها سوق أبو ظبي للأوراق المالية.

وفيما يلي تواريخ اجتماعات لجنة المتابعة والإشراف على تعاملات الأشخاص المطلعين وبيان الحضور الشخصي لجميع الأعضاء:

رقم الاجتماع	التاريخ
1/2025	24 سبتمبر 2025

تواريخ اجتماعات لجنة المتابعة والإشراف لعام 2025 جدول

الاسم	الاجتماع 1/2025	عدد الحضور الشخصي
السيد/ محمد الصغير	نعم	1
السيدة/ هناء النعيمي	نعم	1
الأنسة/ منال ترشيبي	نعم	1

جدول 11 سجل حضور أعضاء لجنة المتابعة والإشراف لاجتماعات عام 2025

نعم - حضر  
لا - لم يحضر

عضو مستقيل في هذا التاريخ  
لم يكن عضو مجلس إدارة في هذا التاريخ  
حضر الاجتماع بالوكالة

#### 4.4 اللجان الأخرى التي يقرها المجلس

##### 4.4.1 لجنة المخاطر

شكل مجلس الإدارة بتشكيل لجنة المخاطر والتي تهدف إلى دعم مجلس الإدارة في الإشراف على إطار إدارة المخاطر في الشركة وتقييم مدى فعالية إطار وآليات تحديد ومراقبة المخاطر التي تهدد الشركة.

## إقرار من رئيس اللجنة بمسؤوليته عن نظام اللجنة في الشركة وعن مراجعته لآلية عمله والتأكد من فعاليته

أقر أنا هيثم نزار عزيمة، بصفتي رئيس لجنة المخاطر بمسؤوليات اللجنة ومراجعة آليات عملها والتأكد من فعاليتها والتأكد من استيفاء تطبيق أحكام المادة رقم (9) والمادة رقم (10) والمادة رقم (22) والمادة رقم (59) من قرار رئيس مجلس إدارة الهيئة رقم (3/ر.م.) لسنة 2020 الصادر عن هيئة سوق المال بشأن معايير الانضباط المؤسسي وحوكمة الشركات المساهمة العامة، والتحقق من التزام الشركة وموظفيها بأحكام القوانين والانظمة والقرارات المعمول بها والتي تنظم عملها والسياسات والإجراءات الداخلية

## أسماء أعضاء اللجنة وبيان اختصاصاتها والمهام الموكلة ليها

تتكون اللجنة من ثلاثة أعضاء، وهم: السيد هيثم نزار عزيمة، والدكتور طارق عبد القادر إبراهيم عبد القادر بن هندي، والسيد مبخوت طالب نحيس عامر المنهالي أعضاء للجنة، ويتمتع الأعضاء بالمعرفة الكافية والمؤهلات العلمية والخبرات اللازمة في مجالات المالية، والاستثمار، والمحاسبة، والتدقيق.

## - تتمثل المسؤوليات الرئيسية للجنة المخاطر في ما يلي:

- الإشراف على إطار إدارة المخاطر في الشركة وتقييم مدى فعالية الإطار وآليات تحديد ومراقبة المخاطر التي تهدد الشركة لتحديد مجالات القوة والقصور.
- الموافقة على إطار تقبل المخاطر (RAF) ومراجعته من أجل ضمان مستوى مقبول من المخاطر التي ترغب الشركة في قبولها فيما يتعلق بممارسة الأعمال.
- رفع التقارير عن المخاطر الرئيسية ونتائج إدارة المخاطر إلى مجلس الإدارة بشكل منتظم وفوري، وتنبيه جميع المعنيين بأي أحداث مهمة تتعلق بإدارة المخاطر إلى مجلس الإدارة.
- الموافقة على سياسات إدارة المخاطر.
- إعداد تقارير تفصيلية عن مستوى التعرض للمخاطر والإجراءات الموصى بها لإدارة هذه المخاطر ورفعها إلى مجلس الإدارة.
- مراجعة أي أمور ترفعها لجنة التدقيق والتي قد تؤثر على إدارة المخاطر في الشركة.
- تقديم الرأي الثاني حول المواضيع والمشاريع الإستراتيجية للشركة

## بيان بعدد الاجتماعات التي عقدتها اللجنة خلال عام 2025 وتواريخ انعقادها مع بيان عدد مرات الحضور الشخصي لجميع أعضاء اللجنة

فيما يلي تواريخ اجتماعات لجنة المخاطر وبيان عدد مرات الحضور الشخصي لجميع أعضاء اللجنة:

رقم الاجتماع	التاريخ
1/2025	06 مارس 2025
2/2025	20 يونيو 2025
3/2025	08 سبتمبر 2025
4/2025	28 نوفمبر 2025

جدول 12 تواريخ اجتماعات لجنة المتابعة والإشراف لعام 2025

عدد الحضور الشخصي	الاجتماع 4/2025	الاجتماع 3/2025	الاجتماع 2/2025	الاجتماع 1/2025	الاسم
3	نعم	لا	نعم	نعم	السيد/ هيثم نزار عزيمة
3	نعم	نعم	لا	نعم	الدكتور طارق عبدالقادر إبراهيم عبدالقادر بن هندي
3	نعم	نعم	نعم		السيد/ مبخوت طالب نحيس عامر المنهالي
1				نعم	السيدة/ أمنة عبيد خليفة الزعابي

جدول 13 سجل حضور / أعضاء لجنة المتابعة والإشراف لاجتماعات عام 2025

نعم - حضر

لا - لم يحضر

عضو مستقيل في هذا التاريخ

لم يكن عضو مجلس إدارة في هذا التاريخ

حضر الاجتماع بالوكالة

#### 4.4.2 لجنة الاستثمار

شكل مجلس الإدارة لجنة الاستثمار والتي تهدف إلى مساندة مجلس الإدارة في قيامه بمسؤوليته من خلال مراجعة واعتماد سياسة الاستثمار والتحقق من مدى توافقها مع إستراتيجية الشركة الاستثمارية والتحقق من ملاءمتها لظروف السوق الحالية.

#### إقرار من رئيس اللجنة بمسؤوليته عن نظام اللجنة في الشركة وعن مراجعته لآلية عمله والتأكد من فعاليته.

أقر أنا مروان إبراهيم حجي ناصر عبدالله ال ناصر، بصفتي رئيس لجنة الاستثمار بمسؤوليات اللجنة ومراجعة آليات عملها والتأكد من فعاليتها والتأكد من استيفاء تطبيق أحكام قرار رئيس مجلس إدارة الهيئة رقم (3/ر.م.) لسنة 2020 الصادر عن هيئة سوق المال بشأن معايير الانضباط المؤسسي وحوكمة الشركات المساهمة العامة، والتحقق من التزام الشركة وموظفيها بأحكام القوانين والأنظمة والقرارات المعمول بها والتي تنظم عملها والسياسات والإجراءات الداخلية

#### أسماء أعضاء اللجنة وبيان اختصاصاتها والمهام الموكلة إليها

تتكون اللجنة من ثلاثة أعضاء، وهم: السيد مروان إبراهيم حجي ناصر عبدالله ال ناصر رئيساً للجنة، والسيد باتريك كلود فرانكلين شوفيل، والسيدة أمنة عبيد خليفة أحمد الزعابي أعضاء للجنة، ويتمتع الأعضاء بالمعرفة الكافية والمؤهلات العلمية والخبرة اللازمة في مجالات المالية، والاستثمار، والمحاسبة، والتدقيق، والموارد البشرية.

#### - تتمثل المسؤوليات الرئيسية للجنة الاستثمار في ما يلي:

- مراجعة سياسة الاستثمار المعتمدة للشركة والاستثمارات الأساسية بصورة دورية، بما يضمن الالتزام بالمتطلبات التنظيمية ذات الصلة.
- مراجعة التوزيع الاستراتيجي للأصول واختيار مديري الاستثمار بصورة دورية.
- مراجعة التوزيع التكتيكي للأصول وإجمالي العوائد الاستثمارية، ووضع حدود قصوى ملزمة للتخصيصات التكتيكية والانحرافات عن المؤشرات المرجعية.
- مراجعة أي حالات تجاوز للحدود القصوى من قبل مديري الاستثمار الأساسيين، وتقييم واتخاذ الإجراءات التصحيحية المناسبة.
- مراجعة جميع المحافظ الاستثمارية على أساس نصف سنوي.
- طلب إجراء مراجعات خاصة عند الحاجة لأوراق مالية أو محافظ استثمارية محددة، وذلك في ضوء الأداء أو تطورات الأسواق.
- تعديل الحدود القصوى للتخصيصات التكتيكية و/أو الانحرافات عن المؤشرات المرجعية عند الضرورة، وفقاً لتغير ظروف السوق.
- اعتماد ومراجعة الصناديق الاستثمارية الجديدة ومديري الاستثمار الأساسيين، وكذلك عملية الاختيار ذات الصلة.
- النظر في المقترحات المقدمة من أعضاء اللجنة بشأن إدراج صناديق أو استراتيجيات استثمارية جديدة ضمن المحفظة الاستثمارية

## بيان بعدد الاجتماعات التي عقدتها اللجنة خلال عام 2025 وتواريخ انعقادها مع بيان عدد مرات الحضور الشخصي لجميع أعضاء اللجنة

فيما يلي تواريخ اجتماعات لجنة الاستثمار وبيان عدد مرات الحضور الشخصي لجميع أعضاء اللجنة:

رقم الاجتماع	التاريخ
1/2025	21 يوليو 2025
2/2025	25 سبتمبر 2025
3/2025	16 ديسمبر 2025

جدول 14 تواريخ اجتماعات لجنة الاستثمار لعام 2025

الاسم	الاجتماع 1/2025	الاجتماع 2/2025	الاجتماع 3/2025	عدد الحضور الشخصي
السيد/ مروان إبراهيم حجي ناصر عبدالله ال ناصر	نعم	نعم	نعم	3
السيدة/ أمنة عبيد خليفة أحمد الزعابي	نعم	نعم	نعم	3
السيد/ باتريك كلود فرانكلين شوفيل	نعم	نعم	نعم	3

جدول 15 سجل حضور أعضاء لجنة الاستثمار لاجتماعات عام 2025

نعم - حضر  
لا - لم يحضر

عضو مستقيل في هذا التاريخ  
لم يكن عضو مجلس إدارة في هذا التاريخ  
حضر الاجتماع بالوكالة

## 5. بيان تفويض مجلس الإدارة لأحد أعضاء المجلس أو الإدارة التنفيذية باختصاصات مجلس الإدارة خلال عام 2025 مع تحديد مدة التفويض وصلاحيته حسب الجدول التالي:

### 5.1 الإدارة التنفيذية والمهام والاختصاصات:

فوض مساهمو شركة حياه صلاحياتهم إلى مجلس الإدارة وفقاً لأحكام النظام الأساسي وعقد تأسيس الشركة. وبدوره، فوض مجلس الإدارة بتفويض بعض صلاحياته إلى كل من لجنة التدقيق، ولجنة الترشيحات والمكافآت، ولجنة الاستثمار، ولجنة المخاطر، وكذلك إلى الرئيس التنفيذي.

بناءً على ذلك، فوض المجلس الرئيس التنفيذي، السيد محمد الصغير، السلطة لإدارة شؤون الشركة اليومية وفقاً للتفويضات والقيود التي يحددها المجلس الإدارة، والتي تخضع لمراجعة مجلس الإدارة المستمرة. يظل هذا التفويض ساريًا ما لم يلغاه مجلس الإدارة أو يعدله.

### 5.1.1 فيما يلي الصلاحيات الممنوحة:

- تمثيل الشركة والتصرف نيابة عنها أمام كافة الدوائر الحكومية الاتحادية والمحلية في كل ما يتعلق بأعمالها وشؤونها بما في ذلك التوقيع نيابة عن الشركة لدى وزارة العمل والشؤون الاجتماعية وإدارات الإقامة وشؤون الأجانب ودوائر المرور والترخيص والشرطة وأي دوائر حكومية أخرى.
- أن يعين ويستخدم الموظفين والعمال، وتحديد وتغيير مهام عملهم وشروط خدمتهم وفصلهم من العمل وتحديد رواتبهم، وأجورهم ومستحقاتهم ومكافآتهم.

تقرير الحوكمة للعام 2025  
شركة حياه للتأمين (ش.م.ع.)

- استئجار اي مباني، أو فلل، أو شقق، أو مكاتب لازمة لأعمال الشركة وله في سبيل تحقيق هذه الاغراض لإبرام العقود والقيام بوجه عام بجميع الأعمال والمسائل الضرورية لتأكيد حق الشركة في إيجار و/ أو استئجار هذه المباني، أو الفلل، أو الشقق، أو المكاتب.
- تأجير واستئجار وشراء المواد والمعدات والسلع والمركبات المطلوبة لأعمال الشركة والتي تتماشى مع أغراضها.
- أن يمثل الشركة أمام المحاكم وهيئات التحكيم بكافة أنواعها ودرجاتها وأمام جميع الهيئات الحكومية والإدارية وتعيين المستشارين القانونيين والمحامين للعمل نيابة عن الشركة.
- أن يقوم بالتعامل مع البنوك ومع سائر المؤسسات المالية الأخرى بالنيابة عن الشركة. بما في ذلك فتح الحساب وإدارة العمليات البنكية اللازمة للشركة أو أي من الشركات التابعة لها، ولكن باستثناء إنشاء أي أعباء على أصول الشركة أو الاقتراض من أي أموال أخرى إلا بموافقة مسبقة من مجلس الادارة.
- كما يحق له تنفيذ أية استثمارات مالية تمت الموافقة عليها من قبل مجلس الادارة.
- يحق للوكيل أن يفوض صلاحياته هذه أو بعضها لأحد موظفي الشركة، وبما يراه مناسباً لسير الأمور.
- أن يقوم على وجه العموم بجميع الأعمال والأشياء والأمور سواء ما يتعلق منها بالأمور القانونية أو غيرها التي تعتبرها ضرورية أو ملائمة لأعمال الإدارة والإشراف والتوجيه بالنسبة لشؤون الشركة وأعمالها.
- التوقيع على كافة العقود والاتفاقيات مهما كان نوعها والتي تبرمها الشركة وبالنيابة عنها وكذلك التوقيع على جميع الأوراق والمستندات المتعلقة بالشركة وعقود العمل وإصدار تسعيرات الأقساط التأمينية الخاصة بعقود التأمين التي تبرمها الشركة وتوقيع وإصدار وثائق التأمين والاستلام والتفاوض بشأن تسوية المطالبات واتخاذ جميع إجراءات اللازمة لتسيير أعمال الشركة.
- يهدف "تفويض السلطات" الخاص بالشركة إلى أن يكون جزءاً لا يتجزأ من نظام الضوابط الداخلية للشركة، وبالتالي تتم مراقبة تنفيذه من قبل المدققين الداخليين والقانونيين، كجزء من إجراءات التدقيق الخاصة بهم. على المستويات والقرارات المناسبة التي لها آثار مالية أو تؤثر على مصالح الشركة.

## 6. بيان بتفاصيل المعاملات التي تمت مع الأطراف ذات العلاقة (أصحاب المصالح) خلال عام 2025

تتمثل الأطراف ذات العلاقة في الشركات الزميلة والمساهمين الرئيسيين وأعضاء مجلس الإدارة وكبار موظفي الإدارة لدى الشركة والشركات التي يعدون مالكيين رئيسيين فيها. تتم الموافقة على سياسات التسعير وشروط هذه المعاملات من قبل إدارة الشركة.

الرقم	بيان بالطرف ذي العلاقة	توضيح طبيعة العلاقة	نوع التعامل	حجم التعامل
1	لا يوجد تعاملات مع الأطراف ذات العلاقة خلال العام 2025	لا يوجد	لا يوجد	لا يوجد

جدول 16 تفاصيل معاملات الأطراف ذات العلاقة لعام 2025

## 7. تقييم مجلس الإدارة

تقييم مجلس الإدارة ولجانه والإدارة التنفيذية

### 7.1 التقييم السنوي لأداء مجلس إدارة الشركة وأداء أعضائه ولجانه

يخضع مجلس الإدارة وأعضاؤه ولجانه لتقييم أداء سنوي يهدف إلى تعزيز حوكمة الشركة وفعاليتها. تشرف على هذا التقييم لجنة الترشيحات والمكافآت أو رئيس مجلس الإدارة، بدعم من أمين سر مجلس الإدارة. كما يتم إجراء مراجعة خارجية مستقلة مرة واحدة على الأقل كل ثلاث سنوات، لتقييم القيادة، صنع القرار، الرقابة، والتوافق الاستراتيجي.

في عام 2025، لعب أمين سر مجلس الإدارة دورًا محوريًا في تسهيل عملية التقييم وتنفيذ تدابير التحسين تحت إشراف رئيس مجلس الإدارة. تساعد نتائج التقييم في تعزيز الحوكمة، وتطوير أعضاء مجلس الإدارة، واتخاذ الإجراءات اللازمة لتحسين الأداء العام. علاوة على ذلك، يضمن التقييم فعالية لجان مجلس الإدارة، شفافيتها، وتنسيقها.

## 7.2 تقييم مجلس إدارة الشركة وأعضائه ولجانته عن طريق جهة مهنية مستقلة لا تربطها بالشركة أو بأي من أعضاء مجلس إدارتها التنفيذية أي مصلحة أو علاقة

يلتزم مجلس الإدارة بأعلى معايير الحوكمة والشفافية. ولتعزيز هذا الالتزام، يتم تكليف جهة مهنية مستقلة - لا تربطها أي مصالح بالشركة أو بأعضاء مجلس إدارتها أو إدارتها التنفيذية - كل ثلاث سنوات لإجراء تقييم شامل لأداء مجلس الإدارة، أعضائه، ولجانته.

تحرص الشركة على أن تتماشى معايير التقييم مع أفضل ممارسات الحوكمة، لتوفير رؤى دقيقة تحفز التطوير المؤسسي وتعزز ثقة المساهمين وأصحاب المصلحة. في عام 2025، تم إجراء تقييم داخلي لدعم التحسين المستمر للأداء وتعزيز معايير الحوكمة، يظل مجلس الإدارة ملتزماً بالامتثال للإجراءات والمتطلبات التنظيمية اللازمة للتعاقد مع شركة مهنية مستقلة لإجراء التقييمات المستقبلية.

## 7.3 تقييم أداء الإدارة التنفيذية

تخضع الإدارة التنفيذية، بما في ذلك الموظفون، لتقييم أداء سنوي يهدف إلى تعزيز فعالية المؤسسة وكفاءة الإدارة وتطبيق أفضل ممارسات الحوكمة. تُدار عملية التقييم من قبل إدارة الموارد البشرية، تحت إشراف الرئيس التنفيذي، لتقييم فعالية القيادة، وقدرات اتخاذ القرار، وتحمل المسؤولية، ومدى توافق الأداء مع الأهداف الاستراتيجية للشركة.

خلال عام 2025، لعب الرئيس التنفيذي وإدارة الموارد البشرية دوراً محورياً في تنسيق عملية تقييم الأداء ومتابعة تنفيذ إجراءات التحسين. تسهم نتائج التقييم في تحديد الاحتياجات التنموية، وتعزيز كفاءات الإدارة التنفيذية، واتخاذ الإجراءات اللازمة لتحسين الأداء العام وفعالية العمليات التشغيلية.

وفقاً للوائح حوكمة الشركات الصادرة عن هيئة سوق المال، تُحال نتائج تقييم أداء الإدارة التنفيذية والموظفين إلى لجنة الترشيحات والمكافآت للمراجعة والموافقة، أو لتقديم أي توصيات تراها مناسبة. أما فيما يتعلق بتقييم أداء الرئيس التنفيذي، فيُجرى التقييم تحت إشراف لجنة الترشيحات والمكافآت التي ترفع النتيجة إلى مجلس الإدارة للمراجعة النهائية واتخاذ القرار.

## 8. الهيكل التنظيمي والإدارة التنفيذية

### 8.1 الهيكل التنظيمي للشركة

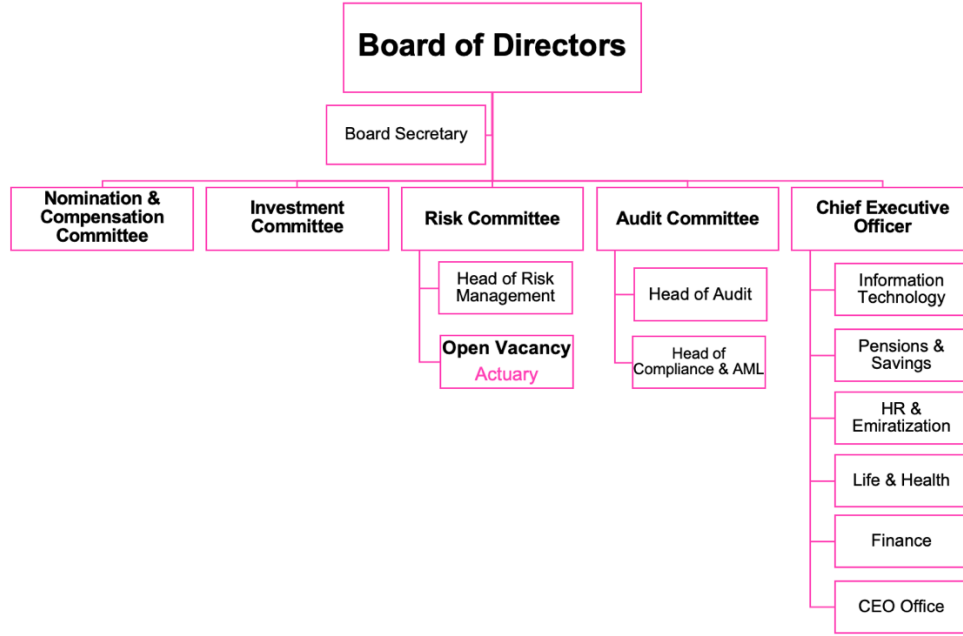

رسم توضيحي 1 الهيكل التنظيمي للشركة

### 8.2 بيان تفصيلي بالموظفين التنفيذيين من الصفين الأول والثاني وفقا لما ورد في الهيكل التنظيمي للشركة، يتضمن مسمياتهم الوظيفية، وتواريخ تعيينهم بالإضافة إلى بيان إجمالي الرواتب والمكافآت السنوية خلال عام 2025.

فيما يلي بيان بأسماء الموظفين التنفيذيين في الشركة ووظائفهم وتواريخ تعيينهم مع بيان مجموع الرواتب والمكافآت المدفوعة لهم:

م	المنصب	تاريخ التعيين	مجموع الرواتب والبدلات المدفوعة لعام 2025	مجموع المكافآت المدفوعة لعام 2025	أي مكافآت أخرى نقدية
1	الرئيس التنفيذي	15/04/2018	1,216,152	-	-
2	رئيس قسم التأمين على الحياة والصحة	10/06/2012	720,156	-	-
3	رئيس قسم الموارد البشرية والتوطين	17/03/2013	372,000	-	-
4	رئيس قسم التدقيق	28/05/2017	344,808	-	-
5	رئيس قسم الامتثال	01/08/2017	606,600	-	-
6	رئيس قسم تقنية المعلومات	01/04/2022	342,888	-	-
7	رئيس قسم إدارة المخاطر	17/10/2022	337,944	-	-
8	رئيس قسم المعاشات والادخار	22/05/2023	480,000	-	-
9	رئيس قسم تجربة العملاء	30/09/2024	336,000	-	-
10	رئيس قسم المالية	03/02/2025	540,000	-	-

جدول 17 رواتب ومكافآت الإدارة التنفيذية لعام 2025

- مجموع الرواتب والبدلات المدفوعة للموظفين التنفيذيين خلال السنة المالية 2025 مبلغاً وقدره 5,296,548 درهم إماراتي
- لم يتم اعتماد أي مكافآت مالية خلال السنة المالية 2025، وليس هنالك مكافآت أخرى نقدية/عينية للعام 2025 أو تستحق مستقبلاً.

## 9. مدقق الحسابات الخارجي

### 9.1 تقديم نبذة عن مدقق الحسابات الخارجي

يُعيّن مدقق الحسابات الخارجي للقيام بأعمال المراجعة الربع سنوية والتدقيق السنوي للبيانات المالية للشركة، وذلك وفقاً للمتطلبات النظامية المعمول بها. ويتم تحديد أتعابه على أساس رسوم سنوية ثابتة، على أن يعتمد المساهمون تلك الأتعاب بناءً على توصية مجلس الإدارة خلال اجتماع الجمعية العمومية. وفي حال وجود أعمال إضافية خارج نطاق المراجعة السنوية المعتمدة، يتم النظر فيها واعتمادها من قبل لجنة التدقيق كل حالة على حدة. كما تتضمن اختصاصات لجنة التدقيق تحديد نطاق عمل مدقق الحسابات الخارجي والإشراف عليه.

وخلال عام 2025، تم تعيين جرانت ثورنتون Grant Thornton كمدقق حسابات خارجي للشركة. وتُعد جرانت ثورنتون Grant Thornton من الشركات المهنية الرائدة في المنطقة، وقد تأسست عام 1980، وتقدم خدمات الاستشارات التجارية والتدقيق والضرائب. وتعمل حالياً في 156 سوقاً حول العالم، ويبلغ عدد موظفيها نحو 76,000 متخصص على مستوى العالم.

### 9.2 بيان الأتعاب والتكاليف الخاصة بالتدقيق أو الخدمات التي قدمها مدقق الحسابات الخارجي، وذلك حسب الجدول الآتي:

اسم مكتب التدقيق	شركة جرانت ثورنتون
اسم المدقق الشريك	السيد/ محمد علي
عدد السنوات التي قضاها كمدقق حسابات خارجي للشركة	سنتان
عدد السنوات التي قضاها الشريك في تدقيق حسابات الشركة	سنتان
إجمالي قيمة أتعاب التدقيق لعام 2025 (بالدرهم الإماراتي)	دفعه مقدمه بنسبة 50% عن السنة المنتهية في 31 ديسمبر 2024 - خدمات التدقيق 105,446.25 درهم إماراتي الدفعه النهائية بنسبة 50% عن السنة المنتهية في 31 ديسمبر 2024 - خدمات التدقيق 105,446.25 درهم إماراتي مهام الإجراءات المتفق عليها (AUP) عن السنة المنتهية في 31 ديسمبر 2024 + المصاريف النثرية 86,520 درهم إماراتي مراجعة المعلومات المالية المرحلية المختصرة للفترة المنتهية في 31 مارس 2025 + المصاريف النثرية 64,890 درهم إماراتي أتعاب إضافية (تجاوزات) عن تدقيق السنة المنتهية في 31 ديسمبر 2024 31,500 درهم إماراتي مراجعة المعلومات المالية المرحلية المختصرة للربع الثاني 2025 لشركة حياه للتأمين + المصاريف النثرية 64,890 درهم إماراتي مراجعة المعلومات المالية المرحلية المختصرة لفترة التسعة أشهر المنتهية في 30 سبتمبر 2025 64,890 درهم إماراتي
بيان وطبيعة الخدمات بخلاف التدقيق التي قدمها مدقق حسابات الشركة	لم يتم تقديم أي خدمات أخرى من قبل مدقق الحسابات الخارجي خلال عام 2025.

لم يتم تقديم أي خدمات خاصة من قبل مدقق الحسابات الخارجي خلال عام 2025	إجمالي قيمة الأتعاب بخلاف التدقيق لعام 2025 (بالدرهم الإماراتي)
لم يتم تقديم أي خدمات أخرى خلال عام 2025 من قبل أي مدقق حسابات غير مدقق حسابات الشركة	بيان وطبيعة الخدمات الأخرى التي قام مدقق حسابات خارجي آخر غير المدقق المعين بتقديمها خلال 2025

جدول 18 أتعاب مدقق الحسابات الخارجي لعام 2025

### 9.3 بيان يوضح التحفظات التي ضمنها مدقق حسابات الشركة في القوائم المالية المرحلية والسنوية لعام 2025

المبلغ (درهم)	بيان التحفظات
1,155,000	الاحتياطي القانوني
1,372,000	الاحتياطي الآخر
455,000	احتياطي مخاطر إعادة التأمين
93,000	احتياطي القيمة العادلة

جدول 19 التحفظات في القوائم المالية لعام 2025

### 10. نظام الرقابة الداخلية

إن الهدف من وجود نظام الرقابة الداخلية هو مساعدة مجلس الإدارة والإدارة التنفيذية في حماية أصول وسمعة واستدامة الشركة بتوفير أنشطة تأمين مستقلة وموضوعية مصممة لإضافة قيمة إضافية لتحسين عمليات الشركة. كما يسهم في تمكين الشركة من تحقيق أهدافها عبر اتباع نهج منهجي ومنضبط لمساءلة الإدارة التنفيذية وتقييم فعالية عمليات إدارة المخاطر والرقابة والحوكمة.

#### 10.1 إقرار من مجلس مسؤوليته عن نظام الرقابة الداخلية في الشركة وعن مراجعته لآلية عمله والتأكد من فعاليته.

وفقاً لميثاق مجلس الإدارة وقرار رئيس مجلس إدارة الهيئة رقم (3/ر.م) لسنة 2020 بشأن اعتماد دليل حوكمة الشركات المساهمة العامة، الصادر عن رئيس مجلس إدارة هيئة سوق المال، يؤكد مجلس الإدارة مسؤوليته عن نظام الرقابة الداخلية في الشركة. ويقر المجلس بأنه قام بوضع إطار فعال للرقابة الداخلية والحفاظ عليه ومراجعته بشكل دوري بما يتناسب مع طبيعة وحجم أنشطة الشركة. كما يؤكد المجلس استمراره في الإشراف على فعالية أنظمة الرقابة الداخلية والتزامه باتخاذ الإجراءات التصحيحية عند الحاجة لضمان الامتثال، وحماية الأصول، ودعم تحقيق أهداف الشركة.

#### 10.2 اسم مدير الإدارة ومؤهلاته وتاريخ التعيين.

السيد / أسامة ذو الفقار  
المنصب: رئيس قسم الرقابة الداخلية  
الجنسية: باكستاني  
تاريخ التعيين: 2027/05/28

يتمتع السيد أسامة ذو الفقار بخبرة مهنية تفوق 17 عامًا، منها 13 عامًا في مجال التدقيق الداخلي ضمن قطاع التأمين في منطقة الخليج. التحق بشركة حياه للتأمين عام 2017، حيث واصل تطوير خبراته في هذا المجال. وقبل انضمامه إلى شركة حياه للتأمين، شغل منصب رئيس قسم التدقيق الداخلي في إحدى أكبر شركات التأمين في البحرين. وتغطي خبرته عمليات التدقيق الداخلي في شركات التأمين التقليدية والتكافلية، وشركات إعادة التأمين، والوسطاء، وشركات إدارة الطرف الثالث. يحمل السيد أسامة ذو الفقار عدة شهادات مهنية معتمدة، حيث إنه محاسب قانوني معتمد (FCCA)، مدقق داخلي معتمد (CIA) ومدقق أنظمة معلومات معتمد (CISA).

### 10.3 بيان باسم مسؤول الامتثال ومؤهلاته وتاريخ التعيين

تلتزم الشركة التزاماً راسخاً بالامتثال للمتطلبات التنظيمية وبالإدارة الفعالة لمخاطر غسل الأموال وتمويل الإرهاب والمخاطر الناتجة عن العقوبات.

تعمل وظيفة الامتثال كخط دفاع ثانٍ مستقل، وتتولى مسؤولية الإشراف على تطبيق إطار الامتثال في الشركة وضمان فعاليته المستمرة، بما في ذلك الامتثال لمتطلبات مكافحة غسل الأموال وتمويل الإرهاب والامتثال للوائح العقوبات والالتزامات الرقابية ذات الصلة. ويتولى مسؤول الإبلاغ عن غسل الأموال مسؤولية متابعة الالتزام بالتشريعات واللوائح المعمول بها، ورصد الأنشطة المشبوهة والتحقيق فيها، والإبلاغ عنها إلى الجهات المختصة عند الاقتضاء.

وقد اعتمدت الشركة إطاراً متكاملًا لمراقبة الامتثال مدعومًا بالأدوات المناسبة وآليات تقارير منظمة. ويتم رفع تقارير امتثال دورية إلى الإدارة العليا ولجنة التدقيق التابعة لمجلس الإدارة، تتضمن عرضًا لحالة الامتثال التنظيمي، وأبرز مجالات المخاطر، ومستجدات المعالجات، وأي تطورات تنظيمية جوهرية.

تشغل السيدة/ هناء النعيمي منصب رئيسة قسم الامتثال ومسؤولة الإبلاغ عن غسل الأموال. وهي حاصلة على درجة البكالوريوس في إدارة الأعمال الدولية ودرجة الماجستير في القانون في الجرائم المالية وغسل الأموال، ولديها أكثر من عشر سنوات من الخبرة في مناصب امتثال عليا ضمن قطاع الخدمات المصرفية والمالية.

السيدة/ هناء النعيمي  
المنصب: رئيس إدارة الامتثال  
الجنسية: دولة الإمارات العربية المتحدة  
تاريخ التعيين: 2017/08/01

في عام 2017، عُينت السيدة/ هناء النعيمي، وهي مواطنة إماراتية، رئيسًا لإدارة الامتثال ومكافحة غسل الأموال. وهي حاصلة على درجة البكالوريوس في إدارة الأعمال الدولية من كلية الأفق الجامعية في الشارقة، ودرجة الماجستير في القانون مع تخصص في الجرائم المالية وغسل الأموال من جامعة دبي. وتتمتع بخبرة تزيد على عشر سنوات في القطاع المصرفي، حيث شغلت عدة مناصب في كل من بنك اتش اس بي سي، وبنك أبو ظبي التجاري، وبنك أبو ظبي الأول.

### 10.4 كيفية تعامل إدارة الرقابة الداخلية مع أي مشاكل كبيرة في الشركة أو تلك التي تم الإفصاح عنها في التقارير والحسابات السنوية

- تتعامل إدارة الرقابة الداخلية مع المشكلات الكبيرة التي تواجه الشركة من خلال ما يلي:
- يرتبط رئيس قسم التدقيق مباشرةً برئيس لجنة التدقيق، ويضع خطة تدقيق سنوية للرقابة الداخلية استنادًا إلى تقييم المخاطر الداخلية وكفاية الضوابط. تتم مراقبة تنفيذ الخطة رسميًا، ويُرفع تقرير دوري عنها إلى لجنة التدقيق لمراجعتها واتخاذ الإجراءات اللازمة.
  - يُقرّر مجلس الإدارة بمسؤوليته عن نظام الرقابة الداخلية للشركة، بما في ذلك الإشراف على سير عمله وضمان فعاليته. ويتم تحقيق ذلك من خلال تقييم إدارة المخاطر، تطبيق قواعد الحوكمة بفعالية، وضمان امتثال الشركة وموظفيها لكافة القوانين واللوائح التنظيمية. كما يحرص المجلس على مراجعة السياسات والإجراءات الداخلية، إضافةً إلى تدقيق البيانات المالية التي تعدها الإدارة العليا، وتستخدم في إعداد البيانات المالية.

### 10.5 بيان بعدد التقارير الصادرة من إدارة الرقابة الداخلية لمجلس إدارة الشركة

في عام 2025، أصدرت إدارة الرقابة الداخلية تقريرين، ولم تواجه الشركة أي مشاكل جوهرية.

### 11. بيان بتفاصيل المخالفات المرتكبة خلال عام 2025 وكيفية معالجتها وتجنب تكرارها مستقبلاً.

خلال عام 2025، أسفرت عمليات التفتيش الرقابية عن فرض غرامات بإجمالي مبلغ 140,000 درهم إماراتي، وذلك نتيجة عدم الالتزام ببعض المتطلبات المنظمة للتأمين الصحي ومتطلبات التقارير الرقابية.

وقد اتخذت الشركة الإجراءات التصحيحية اللازمة، بما في ذلك تعزيز الرقابة على الأنشطة التسويقية وتطوير وتحسين إجراءات التقارير المالية الداخلية، وذلك للحد من تكرار مثل هذه المخالفات مستقبلاً.

## 12. بيان بالمساهمات النقدية والعينية التي قامت بها الشركة خلال عام 2025 في تنمية المجتمع المحلي والحفاظ على البيئة

لم تقدم الشركة اي مساهمات خلال العام 2025

## 13. معلومات عامة

### 13.1 بيان بسعر سهم الشركة في السوق (سعر الإغلاق، أعلى سعر، وأدنى سعر) في نهاية كل شهر خلال السنة المالية لعام 2025.

الشهر	سعر الافتتاح (درهم)	سعر الإغلاق (درهم)	أعلى سعر (درهم)	أدنى سعر
يناير	1.12	1.1	1.21	0.99
فبراير	1.08	1.63	1.63	1.07
مارس	1.64	1.59	1.64	1.43
أبريل	1.5	1.7	1.7	1.37
مايو	1.7	1.63	1.84	1.61
يونيو	1.63	1.71	1.75	1.56
يوليو	1.7	1.9	1.99	1.6
أغسطس	1.81	1.8	1.9	1.75
سبتمبر	1.8	1.72	1.82	1.51
أكتوبر	1.56	1.59	1.71	1.42
نوفمبر	1.46	1.53	1.6	1.36
ديسمبر	1.44	1.34	1.55	1.3

جدول 20 تطور سعر سهم الشركة خلال عام 2025

\* المصدر سوق أبو ظبي للأوراق المالية

### 13.3 بيان بالأداء المقارن لسهم الشركة مع مؤشر السوق العام ومؤشر القطاع الذي تنتمي إليه الشركة خلال العام 2025

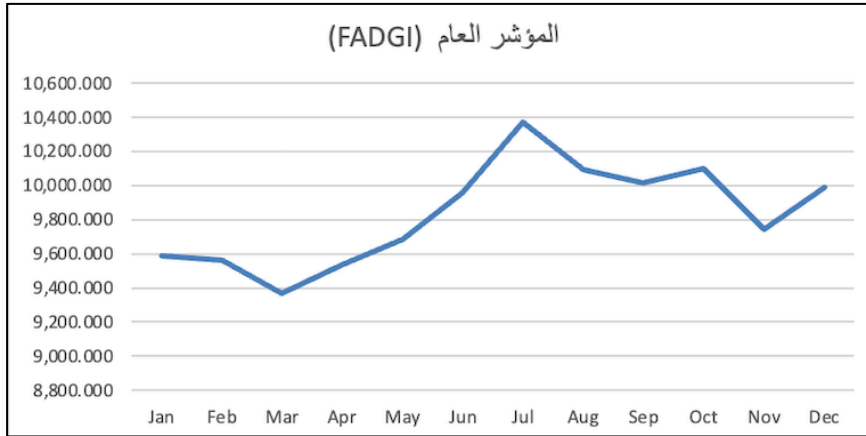

رسم توضيحي 2 المؤشر العام (FADGI)

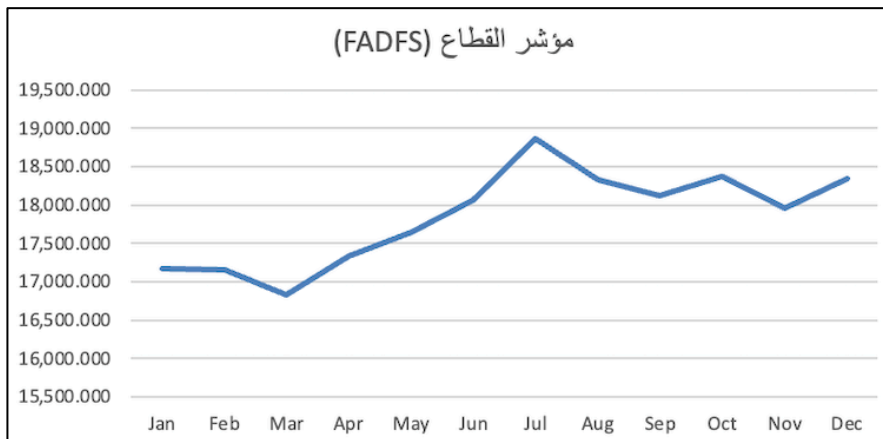

رسم توضيحي 3 مؤشر القطاع (FADFS)

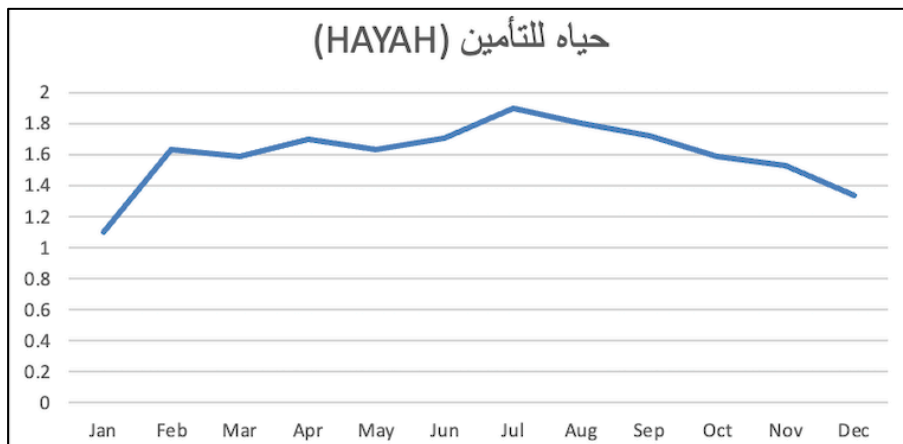

رسم توضيحي 4 أداء سهم HAYAH

\* المصدر سوق أبو ظبي للأوراق المالية

**13.3 بيان بتوزيع ملكية المساهمين كما في 2025/12/31 (أفراد، شركات، حكومات) مصنفة حسب النحو التالي (محلي، خليجي، عربي، أجنبي) حسب الجدول التالي:**

النسبة	عدد الأسهم	عدد المساهمين	تصنيف المساهمين	
89.98%	179954820	3397	دولة الإمارات العربية المتحدة	
32.42%	64840869	3,353		أفراد
57.56%	115113951	44		شركات
0	0	0		حكومات
0.00%	1001	2	دول مجلس التعاون الخليجي	
0.00%	1,000	1		أفراد
0.00%	1	1		شركات
0	0	0		حكومات
5.90%	11799642	73	الدول العربية	
5.75%	11509642	72		أفراد
0.15%	290000	1		شركات
0	0	0		حكومات
4.12%	8244537	97	أجانب	
	2226195	93		أفراد
3.01%	6018342	4		شركات
0	0	0		حكومات
100.00%	200000000	3569	الإجمالي	

جدول 21 توزيع المساهمين حسب الفئة والجنسية

**13.4 بيان بالمساهمين الذين يملكون 5% أو أكثر من رأس مال الشركة كما في 2025/12/31 حسب الجدول التالي:**

نسبة الأسهم المملوكة من رأس مال الشركة	عدد الأسهم المملوكة	اسم المساهم
28.0500%	56,100,000	مجموعه كانو
21.4700%	42,944,397	الرمز كوربوريشن للاستثمار والتطوير (مساهمه عامه)
9.0700%	18,133,665	سلامه عامر عمر صالح

جدول 22 المساهمون الذين يملكون 5% أو أكثر من رأس مال الشركة

**13.5 بيان بكيفية توزيع المساهمين وفقاً لحجم الملكية في 2025/12/31 حسب الجدول التالي:**

نسبة الأسهم المملوكة من رأس المال	عدد الأسهم المملوكة	عدد المساهمين	ملكية الأسهم (سهم)
1%	2,297,871	3465	أقل من 50,000
6%	11,353,787	67	من 50,000 إلى أقل من 500,000
23%	45,314,643	31	من 500,000 إلى أقل من 5,000,000
71%	141,033,699	6	أكثر من 5,000,000
100%	200000000	3569	الإجمالي

جدول 23 توزيع المساهمين حسب حجم الملكية

### 13.6 بيان بالإجراءات التي تم اتخاذها بشأن ضوابط علاقات المستثمرين:

قامت شركة حياه للتأمين بتعيين مدير علاقات المستثمرين والذي يتولى الرد على جميع الاستفسارات الواردة من المساهمين والتنسيق بشأنها.

- اسم مسؤول علاقات المستثمرين وبيانات التواصل معه:
  - السيدة / هناء النعيمي
  - رقم الهاتف: + 971 2 4084713
  - رقم الهاتف المتحرك: +971 56 995 3908
  - رقم الفاكس: + 971 24084717
  - البريد الإلكتروني: investors@hayah.com

- الرابط الإلكتروني لصفحة علاقات المستثمرين على الموقع الإلكتروني للشركة: <https://hayah.com/investor-relations/>

### 13.7 بيان بالقرارات الخاصة التي تم عرضها في اجتماع الجمعية العمومية المنعقد خلال عام 2025 والإجراءات المتخذة بشأنها.

خلال اجتماع الجمعية العامة الذي عُقد بتاريخ 18 أبريل 2025، ناقش المساهمون جدول الأعمال السنوي، ولم يتم مناقشة أو التصويت على أي قرارات خاصة

### 13.8 بيان باسم أمين سر مجلس الإدارة وتاريخ تعيينه

قرر مجلس الإدارة تعيين الأنسة منال ترشيثي في 14 أبريل 2025 كأمين سر لمجلس الإدارة. لضمان استمرار سير أعمال المجلس وحوكمته بشكل فعال.

الاسم	تاريخ التعيين	المنصب	المؤهلات العلمية
الأنسة منال ترشيثي	14 أبريل 2025	أمين سر مجلس الإدارة	درجة البكالوريوس

جدول 24 تعيين أمين سر مجلس الإدارة

### 13.9 بيان بالأحداث الجوهرية والافصاحات الهامة التي صادفت الشركة خلال العام 2025

خلال العام 2025، استقال السيد سامر قاطرجي من عضويته في مجلس الإدارة بتاريخ 20 فبراير 2025

### 13.10 بيان بالصفقات التي قامت بها الشركة مع الأطراف ذات العلاقة خلال العام 2025 والتي تساوي 5% أو أكثر من رأس المال

لا توجد أي معاملات قامت بها الشركة خلال عام 2025 تعادل 5% أو أكثر من رأس مال الشركة.

### 13.11 بيان نسبة التوظيف في الشركة بنهاية الأعوام 2023 – 2024 – 2025

نسبة التوظيف آخر ثلاث سنوات

النسبة	السنة
13%	2023
17%	2024
20%	2025

جدول 25 نسبة التوظيف في الشركة خلال السنوات 2023-2025

### 13.12 بيان بالمشاريع والمبادرات الابتكارية التي قامت بها الشركة أو جاري تطويرها خلال العام 2025.

خلال عام 2025، وسعت شركة حياه عروضها من المنتجات في مجالات الحياة والصحة والادخار من خلال إطلاق عدة حلول جديدة تهدف إلى دعم مهمتنا في تمكين المستقبل. وشملت المبادرات الرئيسية ما يلي:

- برنامج الحماية الصحية (Health Protect)، الذي يتميز بإمكانيات الاكتتاب الآلي، مما يتيح إصدار الوثائق خلال دقيقتين، ويعزز بشكل كبير كفاءة العمليات وتجربة العملاء
- إطلاق عروض ادخارية جديدة مثل مدخر الأطفال (Kids Saver) ومدخر التقاعد (Retirement Saving)، لدعم الأفراد في تحقيق أهدافهم الادخارية طويلة الأجل.
- تطوير تغطية الحياة الكاملة (Whole of Life coverage)، والتي تمثل خطوة هامة كواحدة من أوائل العروض من نوعها التي تقدمها شركة تأمين محلية في المنطقة.
- تقديم التأمين طويل الأجل المتزايد (Increasing Term Insurance)، المصمم لتلبية احتياجات شرائح العملاء الأصغر سنًا من خلال هياكل تسعير أكثر سهولة ومستويات تغطية متطورة.

#### الخدمات ذات القيمة المضافة والشراكات الاستراتيجية

واصلت شركة حياه تعزيز نهجها القائم على النظام البيئي من خلال شراكات تهدف إلى تقديم حلول متميزة للسوق وتوسيع نطاق الحماية بما يتجاوز الهياكل التقليدية للوثائق التأمينية. وشملت المبادرات البارزة ما يلي:

- إطلاق منتج التأمين الطبي الدولي الخاص (International Private Medical Insurance IPMI) بالشراكة مع شركة أبريل (APRIL)، المزود العالمي للخدمات الصحية.
- تقديم حل الحياة من بعدي (Life After Me)، وهو حل رقمي لتخطيط الإرث يدعم حملة الوثائق في التخطيط المالي وإدارة التركة على المدى الطويل.
- التعاون الاستراتيجي مع بيكو (Peko)، مما يتيح للشركات وموظفيها الوصول مباشرة إلى حلول التأمين والادخار عبر منصة تقنية الموارد البشرية، بما يحسن سهولة الوصول والمشاركة.

#### التفاعل مع السوق من خلال المبادرات الرائدة

بالإضافة إلى تقديم حلول التأمين والادخار، أطلقت شركة حياه ووسعت عدة مبادرات موجهة نحو السوق لتعزيز موقعها بصفتها رائدة فكرية في الصناعة ودعم التعليم المالي في الإمارات ومنطقة الشرق الأوسط وشمال إفريقيا. وشملت المبادرات ما يلي:

- منصة جلسة، وهي منصة دورية تهدف إلى إشراك أصحاب المصلحة من الشركات، وشركاء التوزيع، والمشاركين في الصناعة، لتعزيز الحوار حول التأمين والمعاشات والرفاهية المالية طويلة الأجل.
- إطلاق أكاديمية حياه، وهي مبادرة تعليمية منظمة مصممة للشركاء وقادة الشركات والنظام البيئي الأوسع، بهدف تعزيز الثقافة المالية والإلمام بالمنتجات والحلول المتعلقة بالتأمين.
- تطوير استوديو حياه (قيد التطوير حالياً)، وهي منصة تعتمد على البودكاست تهدف إلى إشراك السوق الأوسع من خلال مناقشات خبراء حول الحماية والتأمين والادخار.
- تطوير مشروع الرحلة (قيد التطوير حالياً)، وهو مبادرة استخبارات سوقية تركز على التأمين والصحة والحياة والذكاء الاصطناعي، بهدف زيادة الوعي، ومشاركة الخبرات، وتقديم رؤى للصناعة بشكل أوسع.

تقرير الحوكمة للعام 2025  
شركة حياه للتأمين (ش.م.ع.)





  
السيدة / سلامة عامر عمر صالح  
رئيس مجلس الإدارة

  
السيد/ مروان إبراهيم حجي ناصر عبدالله ال ناصر  
نائب رئيس مجلس الإدارة  
رئيس لجنة الاستثمار

  
السيد/ مبخوت طالب نحيس عامر المنهالي  
رئيس لجنة التدقيق

  
السيدة/ امانة عبيد خليفة أحمد الزعابي  
رئيس لجنة الترشيحات والمكافآت

  
السيد/ هيثم نزار عزيمة  
رئيس لجنة إدارة المخاطر

  
أسامة ذو الفقار  
رئيس إدارة التدقيق الداخلي



# تقرير الاستدامة 2025

نجعل العالم مكاناً أفضل



# فهرس المحتويات

03	من نحن
05	رسالة الرئيس التنفيذي
08	الاستدامة
14	الحوكمة وإدارة المخاطر
21	التركيز على العملاء
25	التركيز على المجتمع
28	موظفينا
32	المسؤولية تجاه البيئة
36	إقرار

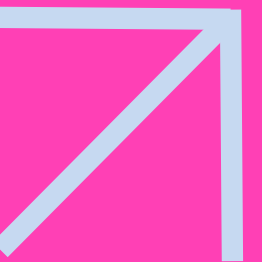

# عن حياه

نساهم في بناء مستقبل التأمين في دولة الإمارات العربية المتحدة

تأسست حياه للتأمين في عام 2008 باسم الهلال الأخضر للأخضر للتأمين بهدف توفير خطط التأمين على الحياة والادخار للأفراد والشركات في الإمارات العربية المتحدة ودول مجلس التعاون الخليجي، وأصبحت أكسا الهلال الأخضر في عام ٢٠١٤، ثم حياه في عام 2022 بعد خروج أكسا من الشرق الأوسط.



# عن حياه

نساهم في بناء مستقبل التأمين في دولة الإمارات العربية المتحدة

تخضع حياه لرقابة المصرف المركزي لدولة الإمارات العربية المتحدة ومدرجة في سوق أبوظبي للأوراق المالية.

منظومة تنظيمية قوية

تقدم الدعم لأكثر من 300 شركة، 150,000 موظف في دولة الإمارات العربية المتحدة بتلبية احتياجاتهم التأمينية. يعمل لدى حياه 30 موظفاً، ولدينا فرعين في أبوظبي ودبي ومجموعة واسعة من العملاء

توسيع الحضور في السوق

حياه شركة تأمين رقمية في دولة الإمارات العربية المتحدة، ومتخصصة في التأمين على الحياة والتأمين الصحي والادخار. تهدف إلى توفير برامج تأمين منخفضة التكلفة للعملاء في دولة الإمارات العربية المتحدة باستخدام أحدث التقنيات.

الريادة في التأمين الرقمي



# رسالة الرئيس التنفيذي

يسعدني أن أقدم تقرير حياه للاستدامة، وهو انعكاس لالتزامنا بخلق مستقبل مستدام للجميع. إن الاستدامة ليست مجرد كلمة طنانة بالنسبة لنا في حياة؛ إنه المبدأ التوجيهي الذي يؤثر على كل جانب من جوانب عملياتنا.

في عالم يواجه تحديات غير مسبوقة، من تغير المناخ إلى عدم المساواة الاجتماعية، يجب على الشركات أن تتقدم وتكون جزءاً من الحل. في حياه، نؤمن بأن الاستدامة ليست مجرد التزام؛ إنها فرصة لإحداث تأثير إيجابي على المجتمعات التي نخدمها والكوكب الذي نسميه وطننا.

- 1 المسؤولية البيئية**

نحن ندرك الحاجة الملحة للحفاظ على البيئة. ومن خلال تنفيذ ممارسات صديقة للبيئة، وتقليل البصمة الكربونية، والاستثمار في الطاقة المتجددة، فإننا نسعى جاهدين لنكون مشرفين مسؤولين على كوكبنا.
- 2 الشمول المالي**

لا يمكن تحقيق الأمن المالي الحقيقي إلا عندما يكون في متناول الجميع، بغض النظر عن الخلفية أو الدخل. نحن ملتزمون بتعزيز الثقافة المالية وتوفير حلول التأمين والادخار الشاملة التي تمكن الأفراد من تأمين مستقبلهم المالي.
- 3 الحوكمة الأخلاقية**

النزاهة هي أساس أعمالنا. نحن نحافظ على أعلى المعايير الأخلاقية في جميع عملياتنا، بدءاً من خصوصية البيانات وحتى حوكمة الشركات، مما يضمن حصولنا على ثقة أصحاب المصلحة لدينا.
- 4 المشاركة المجتمعية**

نحن ندرك أن نجاحنا متشابك مع رفاهية المجتمعات التي نعمل فيها. ومن خلال برامج التوعية المجتمعية، والمبادرات التعليمية، والشراكات، نهدف إلى رفع مستوى من حولنا وتمكينهم.

وبينما نبحر في المشهد المعقد للاستدامة، ندرك أننا لا نستطيع تحقيق هذه الأهداف بمفردنا. التعاون أمر أساسي، ونحن ملتزمون بالعمل مع شركائنا وعمالنا وموظفينا لخلق مستقبل أكثر استدامة.

أود أن أعرب عن امتناني لفريق حياه، الذي يقود تفانيه وابتكاره جهود الاستدامة لدينا. معاً، نحن نقود الطريق نحو مجتمع أكثر مرونة واستدامة. في الختام، أدعوكم لاستكشاف هذا التقرير لمعرفة المزيد حول مبادرات الاستدامة لدينا وتأثيرها. ومعاً، يمكننا أن نبني مستقبلاً يسير فيه الأمن المالي، والمسؤولية البيئية، والتقدم الاجتماعي جنباً إلى جنب.

محمد صغير  
المدير التنفيذي



# أبرز نقاط الأداء لعام 2025

## تعزيز المرونة المالية من خلال نمو منضبط

سجلت حياه صافي ربح قدرها 1.7 مليون درهم في عام 2025 مقارنة بصافي ربح قدره 4.6 مليون درهم في عام 2024.

لقد ساهمت حياه في الاستعداد لكتابة أعمال جديدة ، وهو ما يتضح من الزيادة في حجم الأعمال ، على الرغم من المنافسة الشديدة في السوق. حيث سجلت حياه صافي دخل اکتتاب بقيمة 29.7 مليون درهم في عام 2025 مقارنة بإجمالي صافي دخل اکتتاب قدره 26.1 مليون درهم في عام 2024، وهو ما يمثل زيادة إيجابية بنسبة 13.5%.

كما ارتفع إجمالي تكاليف التشغيل بنسبة 19% مع التحكم في النفقات الإدارية والتكاليف ذات الصلة. وقد تمت إدارة تكاليف التشغيل على النحو الأمثل.

19%

زيادة التكلفة التشغيلية

17 m

صافي ربح

13.5%

زيادة دخل الاکتتاب



# عن هذا التقرير

## متوافق مع إرشادات ESG لسوق أبوظبي للأوراق المالية والأولويات الوطنية للاستدامة

يسعدنا أن نقدم تقرير الاستدامة الخاص بنا والذي يقدم لمحة عامة عن الجدول الزمني من 1 يناير 2025 إلى 31 ديسمبر 2025. وبينما نصدر هذا التقرير، فإننا نظهر التزامنا تجاه مبادرة سوق أبوظبي للأوراق المالية لدفع الاستدامة بما يتماشى مع الرؤية الوطنية لدولة الإمارات العربية المتحدة 2021، واقتصاد أبوظبي رؤية 2030 والجهود الوطنية والعالمية لتبني أهداف التنمية المستدامة من خلال جميع الأنشطة في سلسلة القيمة التجارية

وتهدف حياه إلى التكامل مع استراتيجية سوق أبوظبي للأوراق المالية والشركات المدرجة على حد سواء لتعزيز النمو الاقتصادي وتوفير مناخ تجاري مستدام وتحفيز مجتمع الأعمال لتبني ممارسات مستدامة اجتماعياً. تم إعداد هذا التقرير بالإشارة إلى إرشادات الإفصاح عن الحوكمة البيئية والاجتماعية وحوكمة الشركات في سوق أبوظبي للأوراق المالية ومبادرة إعداد التقارير العالمية (GRI). وبناءً على هذه المراجع، يتضمن هذا التقرير المجالات التي تعتبر جوهرية بالنسبة لنموذج أعمال حياه.



1

# الاستدامة



# إشراك المعنيين

نساهم في بناء مستقبل التأمين في دولة الإمارات العربية المتحدة

يقدم هذا القسم أصحاب المصلحة الذين تعتبرهم "حياه" محوريين وتهدف إلى التواصل معهم بشكل أكثر انتظامًا.

إن فهمنا العميق لأصحاب المصلحة الداخليين والخارجيين هو نتيجة لتنسيقنا الوثيق ومشاوراتنا معهم. البناء على وجهات نظرهم وآرائهم هو قوتنا في تقييم الأهمية النسبية.

تركز حياه على التحسين المستمر لعملية إشراك أصحاب المصلحة وتفهم أنها ضرورية للنجاح. يمكننا هذا التنسيق والمشاركة الوثيقان من العمل بشكل مستدام وتلبية توقعات ومخاوف جميع أصحاب المصلحة لدينا.



# إشراك المعنيين

نساهم في بناء مستقبل التأمين في دولة الإمارات العربية المتحدة

1

## المساهمين

- إشعارات الشراكة
- جهة اتصال المستثمر
- الجمعية العمومية
- إفصاح السوق

2

## العملاء

- خدمة العملاء
- استطلاعات الرأي

3

## الموردين

- التدريب ورش العمل
- الفعاليات
- التواصل الشخصي

4

## الموظفين

- الشبكة الداخلية
- النشرة الإخبارية
- الاتصال بالرئيس التنفيذي
- بناء الفريق

5

## الصناعة

- الندوات
- التعاون
- التواصل الشخصي

6

## السلطات التنظيمية

- الاتصال التطوعي
- النشر
- التواصل مع السلطات التنظيمية



# تقرير الأهمية النسبية

نساهم في بناء مستقبل التأمين في دولة الإمارات العربية المتحدة

واستنادًا إلى مشاركتنا المستمرة مع أصحاب المصلحة، فقد انتهينا من تقييم الأهمية النسبية لدينا من خلال تحديد الموضوعات الجوهرية التي ظلت متسقة مع السنوات السابقة.

ونعتقد أن هذا الاتساق سيمكننا من تقديم مساهمتنا في أهداف التنمية المستدامة. كما أشرنا أيضًا إلى مبادرة إعداد التقارير العالمية للتوافق مع أفضل الممارسات.

كان نهجنا في تقييم الأهمية النسبية يهدف في المقام الأول إلى تحديد الموضوعات الجوهرية الأكثر أهمية بالنسبة لنا من حيث تأثير أعمالنا وفي نفس الوقت تحمل أهمية كافية لأصحاب المصلحة لدينا.

- |                                      |                          |  |
|--------------------------------------|--------------------------|--|
| 1. يالحوكمة والشفافية ومكافحة الفساد | 3. مبادرات الرقمنة       | 3. التنوع والسلامة المهنية                         |
| 2. خصوصية وأمن البيانات              | 4. التوطين               | 6. التأثير الاجتماعي والمسؤولية الاجتماعية للشركات |
| 3. إدارة المخاطر المناخية والطاقة    | 5. الصحة والسلامة المهني | 7. ممارسات الشراء المستدامة                        |



# تقرير الأهمية النسبية

إعطاء الأولوية للموضوعات الأكثر أهمية لأعمالنا وأصحاب المصلحة

## Materiality Matrix

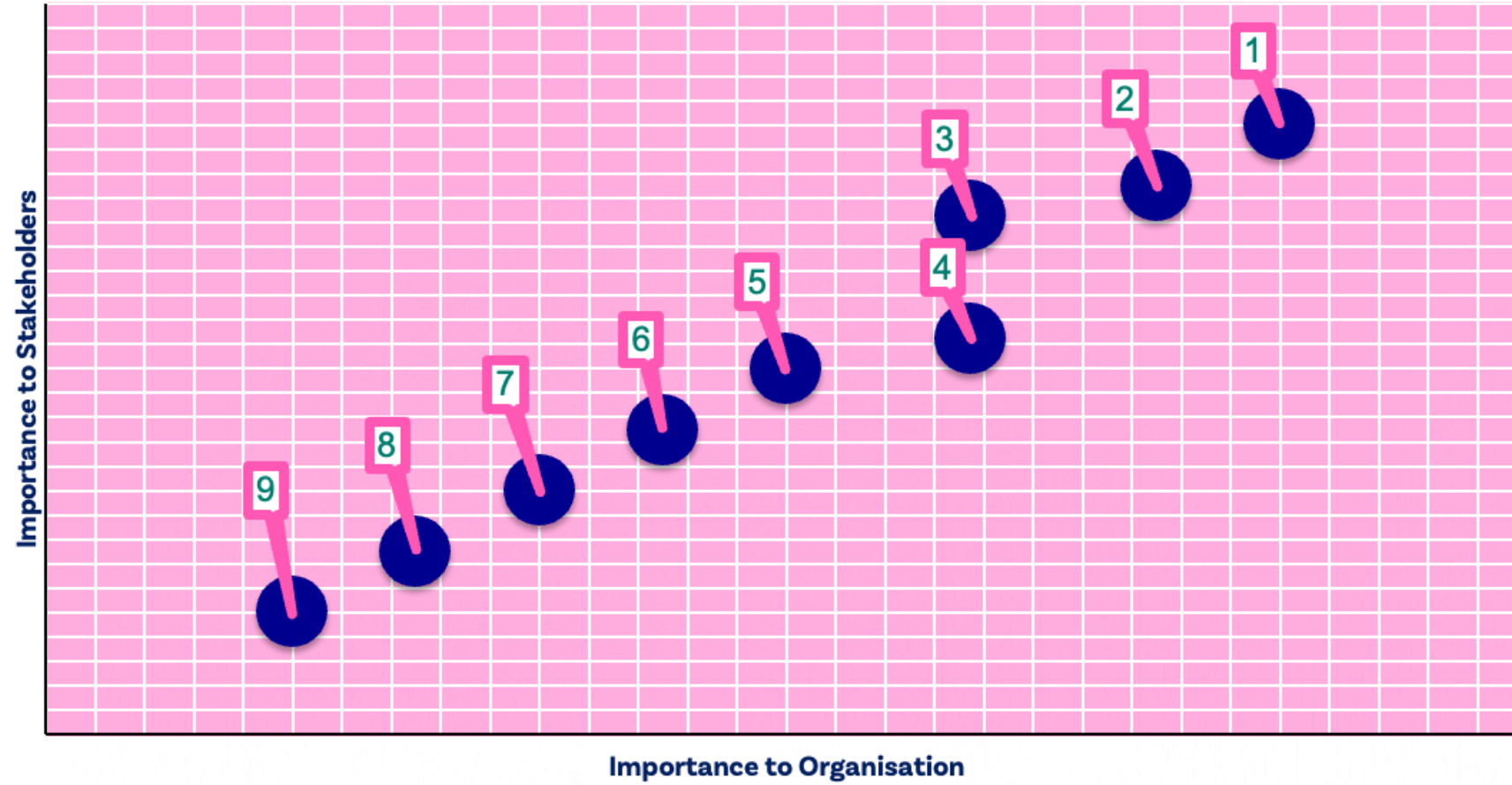

- الحوكمة والشفافية ومكافحة الفساد
- خصوصية وأمن البيانات
- إدارة المخاطر المناخية والطاقة
- مبادرات الرقمنة
- التوطين
- الصحة والسلامة المهنية
- التنوع وتكافؤ الفرص
- التأثير الاجتماعي والمسؤولية الاجتماعية للشركات
- ممارسات الشراء المستدامة



# التوافق مع أهداف التنمية المستدامة

المساهمة في دعم أولويات الاستدامة العالمية

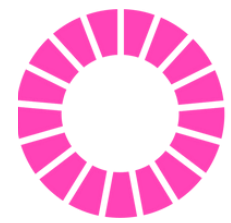

THE GLOBAL GOALS



تتماشى جهود الاستدامة لدينا مع الأولويات العالمية مثل رؤية الإمارات 2021 وأهداف الأمم المتحدة للتنمية المستدامة وهذا من شأنه أن يضعنا في وضع يسمح لنا بالمساهمة في التنمية المستدامة لاقتصادنا.

نحن ندرك دورنا في تقديم مساهمات ذات مغزى للجهود الوطنية والدولية بشأن أولويات الاستدامة وقمنا بمواءمة خطط الاستدامة وجهودنا لدعم هذه الأهداف.

# 2

## الحوكمة وإدارة المخاطر



# الحوكمة والشفافية ومكافحة الفساد

ترسيخ مبادئ الأخلاقيات والنزاهة والمساءلة في جميع العمليات

نظرًا لأن عملنا هو حماية الأشخاص ، فإننا نستخدم معايير حوكمة فعالة تسمح لعملياتنا بالعمل بسلاسة مع نظام متكامل من السياسات والآليات.

تلتزم حياه بما يلي:

1. إجراء أعمالها وفقًا لأعلى المعايير الأخلاقية
2. ضمان الشفافية والنزاهة والمساءلة في جميع العمليات التجارية
3. الحفاظ على مستوى عالٍ من حوكمة الشركات
4. احترام القوانين واللوائح المعمول بها
5. خدمة أصحاب المصلحة بطريقة أخلاقية ومسؤولة
6. تنفيذ ممارسات تجارية مسؤولة لكسب ثقة أصحاب المصلحة والحفاظ عليها.



# اللجان

## تعزيز المساءلة والأداء والإشراف على المخاطر

تضمن "حياه" استقلالية مجلس إدارتها من خلال الفصل بين أدوار الرئيس التنفيذي ورئيس مجلس الإدارة. يتكون مجلس الإدارة من تسعة أعضاء. جميع أعضاء مجلس الإدارة، بمن فيهم رئيس مجلس الإدارة، هم غير تنفيذيين و 8 أعضاء، بما في ذلك رئيس مجلس الإدارة، مستقلون ويشكلون 88% من إجمالي تكوين مجلس الإدارة.

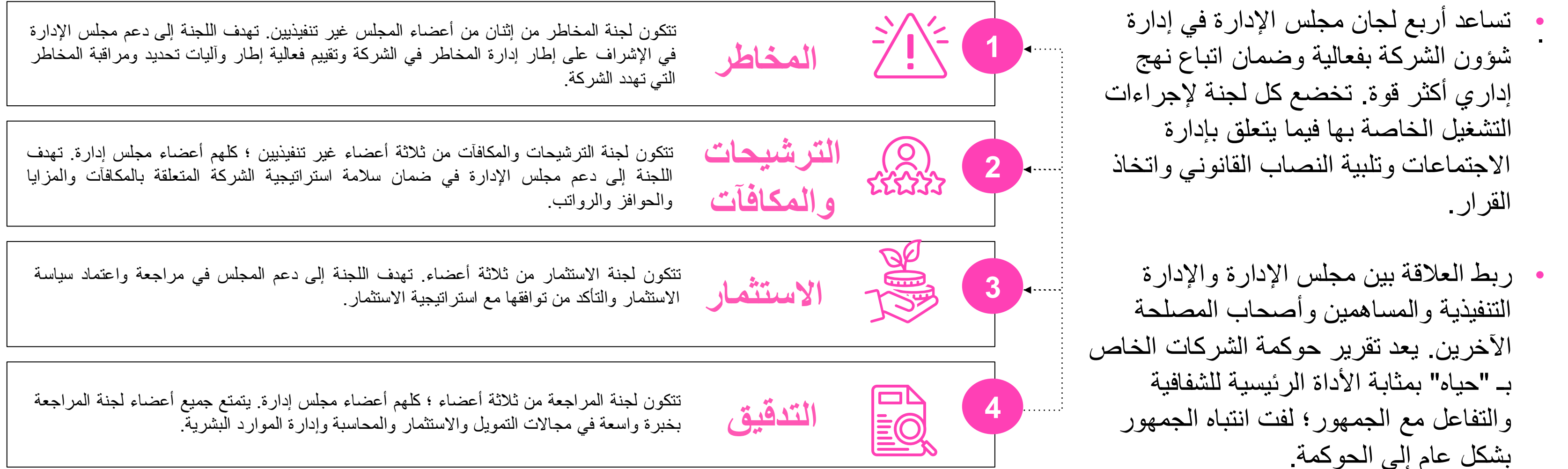

# لجنة التدقيق

ضمان النزاهة المالية والإشراف الفعال على المخاطر

تشمل مسؤوليات لجنة التدقيق ما يلي:

- ضمان الشفافية والنزاهة والمساءلة في جميع العمليات التجارية.
- الحفاظ على مستوى عالٍ من حوكمة الشركات.
- احترام القوانين واللوائح المعمول بها.
- خدمة أصحاب المصلحة بطريقة أخلاقية ومسؤولة.
- تنفيذ ممارسات تجارية مسؤولة لكسب ثقة أصحاب المصلحة والحفاظ عليها.

يتمتع جميع أعضاء لجنة التدقيق بخبرة جيدة في مجالات التمويل والاستثمار والمحاسبة وإدارة الموارد البشرية



# لجنة الترشحات والمكافآت

دعم هياكل القيادة العادلة وتحقيق موازنة الأداء

تشمل مسؤوليات لجنة الترشيحات والمكافآت ما يلي:

- وضع سياسة للتقدم لعضوية مجلس الإدارة والإدارة التنفيذية ، بهدف مراعاة التنوع بين الجنسين في التشكيل وتشجيع المرأة من خلال برامج ومزايا الحوافز والتدريب.
- تنظيم ومتابعة إجراءات التقدم لعضوية مجلس الإدارة. تضمن اللجنة عدم ترشيح أي شخص سبق إدانته بأي جريمة تمس الشرف أو الأمانة لهذه العضوية.
- مراجعة هيكل مجلس الإدارة وتقديم توصيات بشأن التغييرات المحتملة.
- ضمان استقلالية الأعضاء المستقلين بشكل مستمر.
- إعداد ومراجعة سياسة منح المكافآت والمزايا والحوافز والرواتب لأعضاء مجلس الإدارة والموظفين بشكل سنوي. على اللجنة التأكد من أن المكافآت والمزايا الممنوحة للإدارة التنفيذية العليا معقولة وتتناسب مع أداء الشركة.

تهدف إلى دعم مجلس الإدارة في ضمان سلامة استراتيجية الشركة المتعلقة بالمكافآت والمزايا والحوافز والرواتب



# لجنة الاستثمار

## الإشراف على قرارات استثمارية منضبطة واستراتيجية

تشمل مسؤوليات لجنة لاستثمار ما يلي:

- مراجعة وتقديم سياسة استثمارية مكتوبة لموافقة مجلس الإدارة.
- مراجعة جميع حدود المخاطر والتعرضات في الأنشطة الاستثمارية بشكل منتظم.
- مراجعة تنفيذ السياسة على أساس ربع سنوي.
- راجع السياسة مرة واحدة على الأقل في السنة.

مراجعة واعتماد سياسة الاستثمار  
والتأكد من توافقها مع استراتيجية  
الاستثمار



# لجنة المخاطر

## مراقبة مخاطر المؤسسة لحماية القيمة على المدى الطويل

تشمل مسؤوليات لجنة المخاطر ما يلي:

- الموافقة على إطار تقبل المخاطر (RAF) ومراجعته من أجل ضمان مستوى مقبول من المخاطر التي ترغب الشركة في قبولها فيما يتعلق بإدارة الأعمال.
- رفع التقارير عن المخاطر الرئيسية ونتائج إدارة المخاطر إلى مجلس الإدارة بشكل منتظم وفوري ، وتغيير جميع الأحداث الهامة المتعلقة بإدارة المخاطر إلى مجلس الإدارة
- الموافقة على سياسات إدارة المخاطر.
- إعداد تقارير تفصيلية عن مستوى التعرض للمخاطر والإجراءات الموصى بها لإدارة هذه المخاطر ورفعها إلى مجلس الإدارة.
- مراجعة أي مواضيع يتم رفعها من قبل لجنة التدقيق والتي قد تؤثر على إدارة مخاطر الشركة.
  - تقديم الرأي بشأن استراتيجيات الشركة ومشاريعها.

تهدف إلى دعم مجلس الإدارة في الإشراف على إطار إدارة المخاطر في الشركة وتقييم مدى فعالية إطار وآليات تحديد ومراقبة المخاطر التي تهدد الشركة



3

التركيز على العملاء



# خصوصية وأمن البيانات

## حماية بيانات العملاء من خلال أطر حماية قوية

تلتزم "حياه" بالحفاظ على الخصوصية والاحتفاظ بالبيانات التي يتم الحصول عليها أثناء أنشطتها التجارية والامتثال للقوانين واللوائح المعمول بها فيما يتعلق بمعالجة البيانات الشخصية والحساسة والاحتفاظ بالبيانات.

تتمثل أهداف السياسة في ضمان حياة الحماية الكافية للبيانات الشخصية والحساسة للعملاء وغيرهم من الأشخاص الذين تم الحصول عليهم أثناء أنشطتهم التجارية ، لتقليل مخاطر حياة انتهاك خصوصية البيانات وقوانين الحماية المعمول بها وتقليل احتمالية فرض عقوبات وإلحاق الضرر بسمعة "حياه".

يتبع إطار عمل التحكم في خصوصية البيانات نموذج "حياه" لـ "خطوط الدفاع الثلاثة":

- الإدارة (خط الدفاع الأول) هي المسؤولة عن ضمان تلبية إجراءات معالجة البيانات للمتطلبات المحلية وتوافقها مع هذه السياسة.
- يدعم مسؤول خصوصية البيانات (خط الدفاع الثاني) الإدارة في تطوير وتنفيذ الإجراءات والضمانات والضوابط المناسبة لضمان تلبية المتطلبات المحلية ومتطلبات هذه السياسة.
- يوفر التدقيق الداخلي (خط الدفاع الثالث) ضماناً مستقلاً لفعالية إطار عمل خصوصية البيانات



# خصوصية وأمن البيانات

## حماية بيانات العملاء من خلال أطر حماية قوية

تتمثل أهداف السياسة في التأكد من أن حياه تحمي بشكل مناسب البيانات الشخصية والحساسة للعملاء والأشخاص الآخرين التي تم الحصول عليها أثناء أنشطتهم التجارية، لتقليل مخاطر انتهاك حياة لقوانين خصوصية وحماية البيانات المعمول بها وتقليل احتمالية فرض العقوبات والأضرار التي قد تلحق بسمعة حياة .

تحتفظ "حياه" بسجلات معاملات كاملة لجميع العمليات المحلية والدولية طالما أنها تعتبر ذات صلة بالأغراض التي تمت من أجلها. يمكن الاحتفاظ بسجلات المعاملات المكتملة إما في نسخة ورقية و / أو شكل إلكتروني ولكن يجب الاحتفاظ بها في شكلها الأصلي.

تحتفظ حياه بنسخ احتياطية لجميع السجلات التي يتم الاحتفاظ بها بشكل عام في مكان منفصل عن السجلات الأصلية.



### استثناء

تحتفظ الشركة بسجلات تتجاوز القانون المعتاد لفترات التقادم عندما تخضع السجلات لتحقيقات أو مقاضاة جارية في المحكمة. في مثل هذه الحالات ، تكون مدة التحفظ سنتين (2) من تاريخ صدور الحكم النهائي أو صدور القرار.



### فترة الاحتفاظ

لا تقل فترة الاحتفاظ بالسجلات والنسخ الاحتياطية وجميع المستندات والبيانات الأخرى ذات الصلة عن عشر (10) سنوات لجميع خطوط الأعمال باستثناء بيانات التأمين الصحي ، اعتبارًا من تاريخ انتهاء النشاط أو علاقة العمل مع المؤمن له. مدة الاحتفاظ بالتأمين الصحي هي خمسة وعشرون (25) سنة.

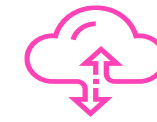

### التخزين

يتم تخزين البيانات وفقًا للضوابط التي توفر ترتيبات أمنية مادية ومعلوماتية كافية لحماية البيانات. تستمر هذه الضوابط طوال فترة الاحتفاظ حتى اكتمال الأرشفة و / أو عملية التدمير.



# مبادرات الرقمنة

## تعزيز الاستدامة من خلال التحول الرقمي

أطلقت حياه حلاً رقمياً بالكامل للتأمين على الحياة. الهدف الأساسي هو رقمنة الإعداد التشغيلي ليس فقط كقيمة مضافة مع التركيز على العملاء ولكن في نفس الوقت يتمشى بشكل جيد مع الجزء الخاص بنا من مساهمات الاستدامة البيئية.

يهدف منتج الحماية على الحياة إلى تشجيع العملاء على حماية أنفسهم وأحبائهم من المصاعب المالية التي قد يواجهونها في حالة الوفاة أو المرض. من خلال منصة مؤتمتة بالكامل وقادرة على واجهة برمجة التطبيقات ، يمكن للعملاء الآن الحصول على غطاء حماية على الحياة في أقل من دقيقتين ، من منازلهم المريحة.

استمراراً لجهودها نحو الرقمنة ، أقامت "حياه" أيضاً شراكة مع بوليبي بازار ، إحدى منصات مقارنة التأمين الرائدة في الشرق الأوسط ، لتمكين عملاء الإمارات العربية المتحدة من شراء خطة تأمين شاملة الأجل على الحياة مباشرةً عبر بوابة بوليبي بازار المجهزة.

تكبدت حياه نفقات رأسمالية قدرها 700 ألف درهم إماراتي بالإضافة إلى نفقات تشغيلية قدرها 7.7 مليون درهم إماراتي لتحقيق أهداف الرقمنة هذه وتهدف إلى مواصلة جهودها في تطوير منصتها الرقمية.

AED 700K

رأس المال الرقمي

AED 7.7M

مصاريف الرقمنة



4

# التركيز على المجتمع



# الصحة والسلامة المهنية

## التركيز على رفاه الموظفين وضمان بيئات عمل آمنة

تولي حياه إهتماماً بظروف الأمن والصحة والسلامة لموظفيها في جميع جوانب عملهم. نسعى جاهدين لخلق ظروف عمل تعزز التوازن بين العمل والحياة ورفاهية الموظفين.

حياه ملتزمة بأعلى معايير الصحة والسلامة في مكان العمل لأننا نقدر ونعتني بقوة العمل لدينا. يعد الالتزام بممارسات وقوانين العمل الآمنة المتعلقة بساعات العمل أمراً حيويًا لضمان حماية رفاهية موظفينا.

تفخر حياه بتوليها وتنفيذ المسؤوليات التالية:

- العمل والتصرف بأمان في جميع الأوقات.
- الحفاظ على منطقة العمل نظيفة وصحية وخالية من المخاطر التي قد تسبب الحوادث أو حالات الطوارئ أو المشاكل الصحية أو مخاطر السلامة.
- المعالجة والإبلاغ الفوري عن أي مشاكل أو مخاطر أو مخاطر تتعلق بالسلامة أو الصحة.
- دعم الموظفين من خلال إدراك محيطهم وجميع الإجراءات ذات الصلة لإدارة الحوادث والطوارئ ، وتنبيه الآخرين إلى المخاطر المحتملة.



# التأثير الإيجابي والمسؤولية الاجتماعية للشركات

تحقيق أثر إيجابي في مجتمعاتنا

"حياه" ملتزمة بتعزيز التحسينات الاجتماعية في مجتمعاتنا ، بما في ذلك حقوق الإنسان عبر سلسلة من القيم.

لا يؤثر التأثير الاجتماعي والمسؤولية الاجتماعية للشركات فقط على المجتمع الذي نعيش فيه وخلق مجتمع أكثر صحة ، ولكنه أصبح أيضًا جزءًا من "حياه" نتطلع إلى بناء معيار أخلاقي حاسم ، حيث نحن متحمسون للوفاء بواجبنا العام. يجب أن تفيد أعمالنا المجتمع بأسره. بهذه الطريقة ، نتطلع "حياه" إلى خلق التوازن الصحيح بين النمو الاقتصادي ورفاهية المجتمع والبيئة.

تلتزم حياه برعاية والحفاظ على صحة وعافية المجتمعات التي تعمل فيها. نتطلع حياة إلى تعزيز حياة أكثر صحة وسعادة من خلال مبادراتها الاستثمارية المجتمعية.

يبدأ موظفونا أنشطة لأسباب تدرج ضمن مجالات التركيز الخمسة لدينا: البيئة، والصحة، والإعاقة، والرعاية الاجتماعية، والتعليم.

نحن نشجع موظفينا على رد  
الجميل للمجتمع من خلال حياة  
القلوب في العمل





5

موظفينا



# التنوع وتكافؤ الفرص

## تحقيق أثر إيجابي في مجتمعاتنا

تؤمن "حياه" بأن رضا موظفينا لا يقل أهمية عن إبقاء عملائنا سعداء. لذلك ، فإننا نشجع بيئة عمل إيجابية ونعمل من أجل تحقيق الرفاهية المالية للموظفين والأمن والتعلم المستمر.

بالنظر إلى أننا نعمل في قطاع التأمين الأكثر ديناميكية في طبيعته نسبيًا ، فإننا نتفهم أننا نحتاج إلى مستوى أعلى بكثير من المهارة والكفاءة في التعلم لدى موظفينا أثناء اختيارهم والاحتفاظ بهم. نحن نعمل من أجل بيئة عمل جذابة قائمة على الجدارة والتي تعمل كأساس لبناء ثقافة مؤسسية متينة.

"حياه" ملتزمة بتكافؤ الفرص في جميع جوانب التوظيف وتعزيز بيئة لا توجد فيها "سقوف زجاجية". "حياه" يعارض جميع أشكال التمييز غير العادل أو غير القانوني ولا يتسامح مع التمييز على أساس العمر أو العرق أو الجنسية أو الأصل العرقي أو الجنس أو التوجه الجنسي أو الهوية الجنسية أو التعبير ، الدين أو الحالة الاجتماعية أو الإعاقة. إن القوى العاملة الراضية في "حياه" هي انعكاس للالتزام الصارم بسياسة رسمية لعدم التمييز.

تهدف جهودنا المستمرة إلى الحفاظ على معدل دوران الموظفين عند مستوى منخفض لضمان استمرارية العمل دون انقطاع. في عام 2025 ، ظل معدل دوران المتدربين على أساس سنوي عند 23% بينما كان معدل الدوران السنوي للمقاول / الاستشاريين صفرًا.



# التنوع وتكافؤ الفرص

تحقيق أثر إيجابي في مجتمعاتنا

يعتبر تكافؤ الفرص أمرًا محوريًا في حياة ؛ لذلك ، نحن حريصون على تطوير قوة عاملة أكثر تنوعًا مما يعزز تكافؤ الفرص. في عام 2025 ، شكلت الموظفات 51% من القوة العاملة. بلغت نسبة الموظفات في الإدارة العليا 27% و 25% بين الإدارة الوسطى. تبلغ نسبة الموظفات في موظفينا 42%.

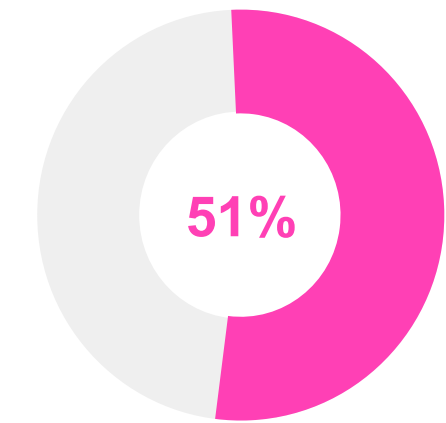

من إجمالي القوى العاملة

من الإدارة الوسطى

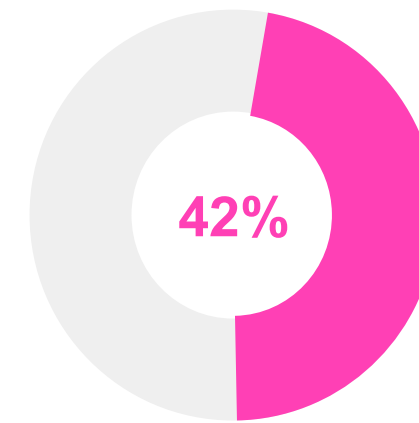
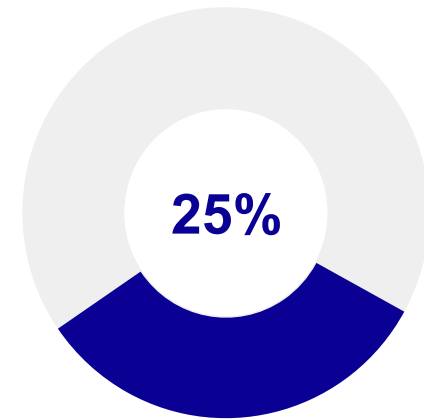

من مستوى الموظفين

من الإدارة العليا

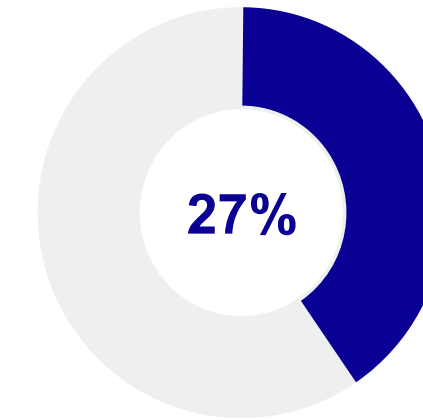

نسبة الموظفات في حياة



# التوطين

## تطوير الكفاءات الوطنية لتحقيق نمو مستدام

التوطين مبادرة وطنية وتحرص "حياه" على المساهمة في هذه المبادرة من خلال تطوير مواطني دولة الإمارات لتحقيق أداء قوي ومواهب مستدامة للغد. في عام 2025 ، شكل مواطنو الإمارات 20% من القوة العاملة. بلغت نسبة التوطين بين الإدارة العليا 20%. تبلغ نسبة التوطين في القوى العاملة النسائية لدينا 35%.

نهدف إلى إعطاء الأفضلية لمواطني دولة الإمارات العربية المتحدة في عملية التوظيف لدينا حيثما كان ذلك ممكنًا ، ونتطلع إلى زيادة تعزيز القوى العاملة لدينا من خلال زيادة معدل التوطين الصحي.

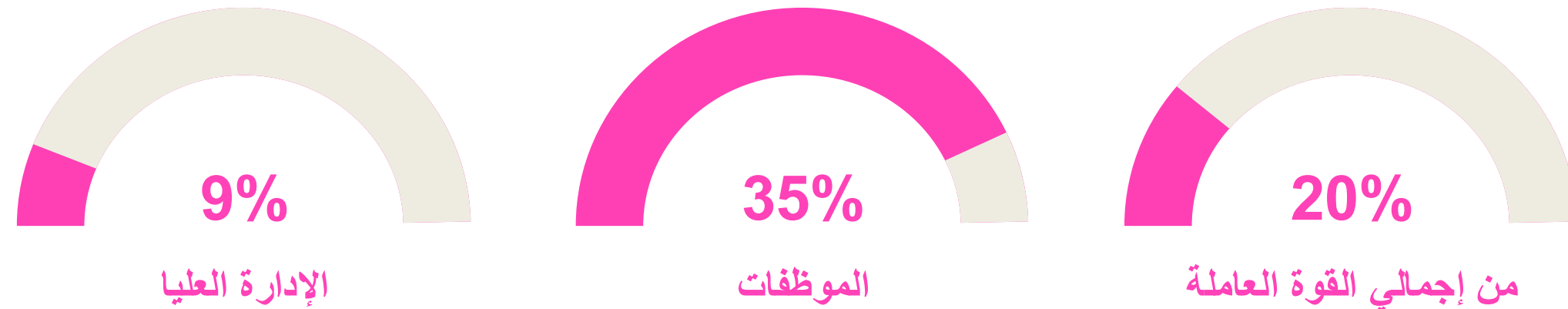

# 6

## المسؤولية تجاه البيئة



# مخاطر المناخ وإدارة الطاقة

## خفض البصمة البيئية من خلال عمليات مسؤولة

تلتزم حياه بإدارة بصمتها البيئية وحماية الموارد الطبيعية وموائمة أهدافها التشغيلية والتعاون مع الموظفين والبائعين للعمل بمسؤولية وتشجيع التحسينات المستمرة في بصمتنا البيئية.

تواصل "حياه" جهودها في الحد من استهلاك المياه والكهرباء من خلال استخدام الأجهزة الموفرة للطاقة وتشجيع موظفيها على إحداث تغييرات إيجابية مستدامة في مكان العمل. ساهمت الاتصالات البسيطة مع الموظفين في مبادرات "حياه" لتوفير الطاقة. بالنظر إلى إنشاء أصغر نسبيًا في الإمارات العربية المتحدة، فإن متطلبات الموارد الخاصة بحياة من حيث المياه والكهرباء عند الحد الأدنى بالفعل.

نعطي الأولوية لاستخدام مصادر الطاقة النظيفة ونستخدم في المقام الأول أنظمة الطاقة التجارية. بلغ إجمالي استهلاك الطاقة 35.7 ميغاوات في الساعة فقط في عام 2025. وبلغ إجمالي استهلاك المياه 92 مترًا مكعبًا في عام 2025. وظل إجمالي استهلاك الطاقة لكل موظف بدوام كامل في عام 2025 عند 0.8.

استهلاك الورق في "حياه" في حده الأدنى بسبب الإعداد الأصغر نسبيًا في الإمارات العربية المتحدة والذي تم تقليصه بشكل أكبر من خلال استخدام الفواتير الإلكترونية. ظل استهلاك شركة حياة للورق في عام 2025 عند 8 كجم.

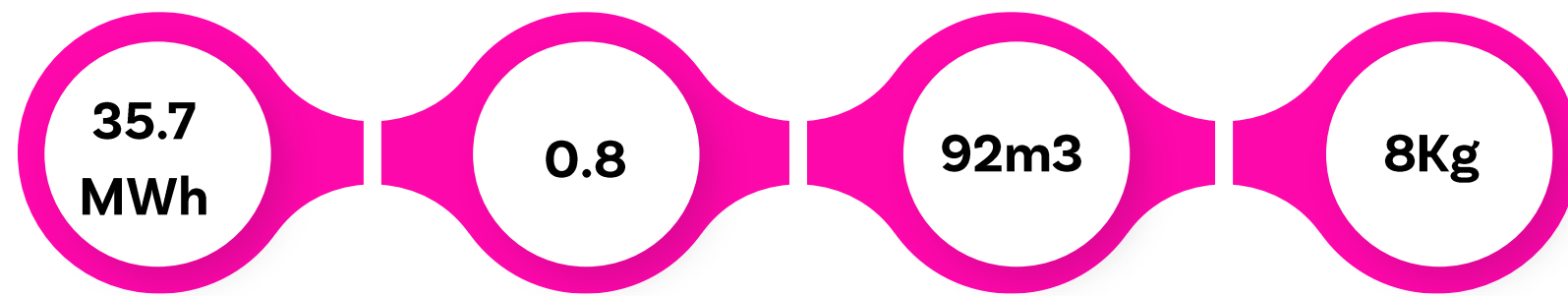

استهلاك  
الطاقة

استهلاك الطاقة  
لكل موظف  
بدوام كامل

استهلاك المياه

استهلاك الورق





Thank you

شكرا



# إخلاء المسؤولية

## إشعار قانوني

© 2026 حياه. جميع الحقوق محفوظة.

تم إعداد هذا المستند من قبل شركة الحياة للتأمين ش.م.ع. (حياه) لأغراض المعلومات فقط. تستند المعلومات الواردة هنا إلى مصادر يُعتقد أنها موثوقة؛ ومع ذلك، لا تقدم حياه أي ضمانات، صريحة أو ضمنية، بشأن دقة أو اكتمال أو حداثة المعلومات المقدمة. لا يشكل أي شيء في هذا المستند عرضاً أو توصية أو طلباً لشراء أي منتج مالي أو تأميني أو استثماري. تستند أي بيانات استشرافية إلى التوقعات الحالية وتنطوي على مخاطر وشكوك جوهرية، وقد تختلف النتائج الفعلية بشكل كبير بسبب التغيرات التنظيمية أو ظروف السوق أو عوامل أخرى غير متوقعة.

شركة الحياة للتأمين ش.م.ع. هي شركة تأمين مرخصة وخاضعة لتنظيم مصرف الإمارات العربية المتحدة المركزي. تخضع جميع المنتجات والخدمات المشار إليها في هذا المستند للقوانين واللوائح المعمول بها في دولة الإمارات العربية المتحدة. تخضع أي نزاعات تنشأ فيما يتعلق بهذا المستند لقوانين دولة الإمارات العربية المتحدة، وتكون محاكمها المختصة هي صاحبة الولاية الحصرية للنظر فيها.

لا تتحمل حياه أو أي من الشركات التابعة لها أي مسؤولية عن أي خسائر أو أضرار مباشرة أو غير مباشرة أو تبعية ناتجة عن الاعتماد على هذه المادة.

هذا المستند سري للغاية ومخصص للاستخدام الداخلي للجهة المستلمة فقط. لا يجوز نسخه أو توزيعه أو الإفصاح عنه دون الحصول على موافقة كتابية مسبقة من حياه. كما لا يُسمح لك بإجراء أي تعديلات أو أعمال مشتقة من هذا المستند أو استخدامه لأي أغراض تجارية أو عامة أخرى دون إذن كتابي مسبق من حياه.





## تواصل معنا

 +971 800 42924

 Investors@hayah.com

Contact@hayah.com

 HAYAH Insurance

 @hayah\_insurance

 @hayah\_insurance

 @hayahinsurancecompany

