

2021

التقرير السنوي

قوة
ومرونة
في مواجهة
التحديات



ملاحا
MILAHA



حضرة صاحب السمو
الشيخ تميم بن حمد آل ثاني
أمير البلاد المفدى



صاحب السمو
الشيخ حمد بن خليفة آل ثاني
الأمير الوالد

إن المعلومات الواردة في هذا التقرير السنوي تم اعدادها بحسن نية لفرض توفير المعلومات للمساهمين ولغيرهم من المهتمين بشركة ملاحه. إن هذا التقرير السنوي يتضمن نظرة مستقبلية معرضة للتبدل بشكل جذري وبما يخالف التوقعات الواردة في التقرير، وذلك لوجود خطورة وعدم يقين من تأثرها بعدة عوامل يخرج معظمها عن سيطرة ملاحه.

إن هذا التقرير لا يحتوي على تأكيد أو ضمان (صريح أو ضمني) يفيد دقة وكماله هذه النظرة المستقبلية.

المحتويات

٤	نبذة عن ملاحه
٦	تاريخنا وانجازاتنا
٨	أعضاء مجلس الإدارة
١٠	كلمة رئيس مجلس الإدارة
١٢	كلمة الرئيس والمدير التنفيذي
١٩ - ١٤	تقرير مجلس الإدارة عن أداء ملاحه في ٢٠٢١
١٦	البحرية واللوجستية
١٧	غاز وبتروكيم
١٨	الخدمات البحرية
١٩	كابيتال
١٩	التجارة
٤٣ - ٢٠	تقارير التأكيدات
٢٢	تقرير مجلس الإدارة عن الرقابة الداخلية على إعداد التقارير المالية
٢٤	تقرير التأكيد المعقول المستقل
٢٧	تقييم مجلس الإدارة حول الالتزام بمتطلبات الهيئة
٢٨	تقرير التأكيد المحدود المستقل
٣٠	تقرير الحوكمة
١٠٢ - ٤٤	البيانات المالية الموحدة
٤٥	تقرير مدقق الحسابات المستقل
٤٨	بيان الدخل الموحد
٤٩	بيان الدخل الشامل الموحد
٥٠	بيان المركز المالي الموحد
٥١	بيان التدفقات النقدية الموحد
٥٣	بيان التغييرات في حقوق الملكية الموحد
٥٤	إيضاحات حول البيانات المالية الموحدة



نبذة عن ملاحه

تعتبر ملاحه من إحدى أكبر شركات الشرق الأوسط في مجال الخدمات البحرية واللوجستية وأكثرها تنوعاً في الخدمات التي تقدمها حيث تحرص الشركة على تقديم حلول متكاملة في مجال النقل وحلول سلسلة الامداد.

المهمة



أن نقدم خدمات موثوق بها من خلال التركيز على عملائنا والسلامة والجودة، وأن نوفر بيئة عمل مثيرة ونجسد قيم الشركة في أعمالنا.

الرؤية



أن نكون الشركة الأولى في مجال الخدمات البحرية واللوجستية مع حصة راجحة في السوق المحلي وتواجد دولي قوي، وأن نقدم نمواً مستداماً لمساهمينا.

تتمتع ملاحه بتاريخ عريق منذ نشأتها في عام 1957 كوكالة شحن، حيث قامت ببناء قاعدة اقليميه في مجال الخدمات البحرية واللوجستية من خلال إمتلاك أسطول متنوع من السفن والمعدات الحديثة، إضافةً إلى طاقم عمل متفان وشركاء عالميين.



تاريخنا وإنجازاتنا

تأسس شركة حاليو
خلال مشروع مشترك
مع 50 - 50 القطرية
للنقل البحري

2000

1992
الدخول بحصة 15
بالمائة كعضو
مؤسس في الشركة
القطرية للنقل البحري

1982
إفتتاح ورش وأحواض
إصلاح السفن في مدينة
مسيعيد الصناعية باعتبارها
أول مركز متكامل يتم
افتتاحه في قطر لإصلاح
السفن

1978
إفتتاح أول فرع إقليمي

1974
إطلاق خدمات النقل البحري
في ميناء الدوحة وتتضمن
خدمات التحميل والتفريغ
وإرساء السفن وسحبها

1957
تأسيس شركة قطر الوطنية
للملاحة والنقل وهي أول
وكيل شحن في قطر

2001

دمج خدمات النقل البري
والرافعات والتخليص الجمركي
والمستودعات تحت إدارة
الملاحة لخدمات الشحن

2005

الاستثمار في شركة
قطر لنقل الغاز (ناقلات)

2010

عملية الاندماج والاستحواذ
ما بين شركتي قطر للنقل
البحري وحاليو للخدمات
البحرية

2011

التحول الاستراتيجي
وإطلاق ملاحة.
تعيين الشركة كمشغل
لميناء الدوحة

2015

إطلاق أول خدمة نقل مباشر
للحاويات بين قطر والهند

2016

• افتتاح فرع سنغافورة التابع
لملاحة للخدمات البحرية.
• إنشاء شركة كيوترنلز
لإدارة المرحلة الأولى من
ميناء حمد

2017

2021

• وقعت ملاحة عقد الخدمة الأول
لوحدة التخزين والتفريغ العامة
التابعة لها بسعة 600 ألف برميل.
• واصلت ملاحة التوسع في إضافة
خدمات جديدة قائمة على المعرفة
لقطاع الطاقة وشركات الهندسة
والتوريد والإنشاء والتركيب العالمية،
الخدمة ودعم مشاريع توسعة حقول
النفط والغاز في قطر.
• واصلت ملاحة تطوير مرافق وقدرات
حوض بناء وصيانة السفن التابع لها من
خلال الاستحواذ على رصيف عائم جديد
بطول 230 متراً ، سيتم تشييده في
عام 2022.
• أطلقت ملاحة النسخة الأولى من
هاكاتون الابتكار الذي أعطى الفرصة
لموظفي الشركة الذين يملكون الخبرة
والموهبة في تطوير البرامج، لإنشاء
وتصميم الأدوات والحلول الرقمية التي
تساهم في تسهيل العمليات المعقدة
والتحدي لتحديات الأعمال"

• واصلت ملاحة تقدمها في مسيرة
التحول الرقمي من خلال إكمال
تطبيق واحدة من أكبر منصات
"تخطيط موارد المؤسسات" في
المنطقة حتى الآن، مع شريكنا
الرقمي "أوراكل"
• ساهمت إجراءات وممارسات
السلامة الفعالة التي تتبعها
ملاحة في ضمان صحة وسلامة
موظفيها، كما أدت الى تقليص
معدل تكرار الإصابات في كافة
أماكن العمل التابعة للشركة
بنسبة 30٪.
• عززت ملاحة حضورها في عمليات
سلسلة التوريد العالمية بإضافة
خدمة الشحن السريع التي تربط
العين والهند بمنطقة الخليج
العربي وقطر، إلى شبكة عملياتها
الخاصة بشحن الحاويات.

• المساهمة بشكل رئيسي في دعم
جهود دولة قطر لتوفير سلاسل
إمداد مستقرة ومستدامة خلال
جائحة كوفيد-19.
• استحوذت ملاحة على رصيف
بحري عائم جديد قادر على
استيعاب السفن وإصلاحها في
إطار تحسين وتجديد حوض بناء
السفن.
• عززت ملاحة استثماراتها لاستكمال
عملية التحول الرقمي ، من خلال
توسعة شراكاتها مع
مايكروسوفت.
• عززت ملاحة قدراتها في مجال
الأمن السيبراني بما يتوافق مع
المعيار الدولي لإدارة أمن
المعلومات (ISO 27001)
والمعايير الوطنية لأمن
المعلومات.

• حققت ملاحة فوزاً مزدوجاً
بحصولها على أربع جوائز «سيف
الشرف» في تحسين الصحة
والسلامة وأربع جوائز «الشرف
العالمية» في الاستدامة البيئية
من مجلس السلامة البريطاني.
• إنشاء قطاع رئيسي جديد هو
الخدمات البحرية والتقنية،
لمساعدة عملائنا على زيادة
الكفاءة في الأصول وخفض
التكلفة التشغيلية.
• دخلت ملاحة في شراكة مع
شركة شلمبرجيه المحدودة
للتوسع في قطاع خدمات آبار
النفط في قطر من خلال تطوير
وتجهيز سفن تحفيز الآبار على
مدى السنوات الخمس المقبلة.

• مُنحت ملاحة 6 جوائز «سيف الشرف» في تحسين
الصحة والسلامة وجائزتين Globes of Honor في
الاستدامة البيئية من مجلس السلامة البريطاني.
• اكملت ملاحة نشر حلول روبوتية للعمليات الآلية.
• وسعت ملاحة بصمتها الجغرافية إلى البحر الأسود
ومنطقة البحر الأبيض من خلال خدمات شحن
الحاويات الجديدة.
• استثمرت ملاحة في أصول جديدة من السفن
ووصولاً إلى الحاويات وزيادة تحسين قاعدة
الأصول.
• انشأت شراكة مع مايكروسوفت لبناء منصة
لوجستية ذكية تستخدم الذكاء الاصطناعي وانترنت
الاشياء القائمين على منظومة مايكروسوفت
السحابية المتكاملة.

• إضافة سفينة مجد، أكبر ناقلة للشحن
لدينا، إلى أسطولنا المتنامي.
• افتتاح وتشغيل مدينة ملاحة
اللوجستية
• إطلاق أول خدمة حاويات بين قطر
والعراق.
• الفوز بتصنيف خمس نجوم للصحة
والسلامة المهنية من قبل مجلس
السلامة البريطاني.
• البدء بعملية ضخمة للتحوّل الرقمي
مثل الأتمتة ومنصة أوركل السحابية.

• تدشين خدمات التخزين والخدمات
اللوجستية المستقلة في سلطنة
عمان.
• إطلاق خط خدمة بين قطر وسلطنة
عمان.
• إطلاق خدمات نقل الحاويات إلى
الكويت وسلطنة عمان.
• تطوير الخدمات بين قطر والهند.
• إطلاق أسرع خدمة حاويات بين قطر
وباكستان.
• إطلاق خدمة نقل منتظمة للبضائع
المبردة بين قطر وتركيا.
• إطلاق خدمة شحن مباشرة بين
سريلانكا وبنغلاديش.
• إطلاق تطبيق لتتبع الشحنات على
الهواتف الذكية.

أعضاء مجلس الإدارة



سعادة الشيخ/ حمد بن محمد
خالد آل ثاني
عضو مجلس الإدارة



سعادة الشيخ/ سقيم خالد
حمد عبدالله آل ثاني
عضو مجلس الإدارة



سعادة الشيخ/ عبد الرحمن
بن سعود آل ثاني
عضو مجلس الإدارة



سعادة الشيخ/ جاسم بن حمد
بن جاسم جبر آل ثاني
رئيس مجلس الإدارة



السيد / حمد بن محمد المانع
عضو مجلس الإدارة



السيد/ عادل علي بن علي
عضو مجلس الإدارة



سعادة السيد
سعد محمد سعد الزميجي
عضو مجلس الإدارة



سعادة الشيخ/ خالد بن خليفة
بن جاسم فهد آل ثاني
نائب رئيس مجلس الإدارة



السيد/ محمد إبراهيم
السليبي
عضو مجلس الإدارة



السيد/ هتمي علي
خليفة الهتمي
عضو مجلس الإدارة



الدكتور/ مازن جاسم
الجيدة
عضو مجلس الإدارة

كلمة رئيس مجلس الإدارة



جاسم بن حمد بن جاسم جبر آل ثاني
رئيس مجلس الإدارة

بسم الله الرحمن الرحيم

السادة المساهمون الكرام،،،

يطيب لي أن أعرض عليكم التقرير السنوي لشركة الملاحة القطرية للسنة المالية ٢٠٢١.

بينما نسلط الضوء على النتائج المالية للعام ٢٠٢١، أظهرت ملاحة قوتها ومرونتها في مواجهة عام آخر من التحديات.

على الرغم من تحديات الأعمال المستمرة التي تؤثر على صناعة الشحن عالمياً، واصلت ملاحة تركيزها على استراتيجيتها طويلة الأمد لتحقيق التميز وزيادة الكفاءة والحفاظ على سلاسل التوريد المستقرة والمستدامة. وقد انعكس ذلك على أدائنا المالي، حيث حققت ملاحة نمواً في صافي الربح بلغ ٧٢٤ مليون ريال قطري في العام ٢٠٢١ مقارنة مع ٥٩ مليون ريال قطري في عام ٢٠٢٠.

واصلت ملاحة تركيزها على استراتيجيتها طويلة الأمد لتحقيق التميز وزيادة الكفاءة والحفاظ على سلاسل التوريد المستقرة والمستدامة. وقد انعكس ذلك على أدائنا المالي، حيث حققت ملاحة نمواً في صافي الربح بلغ ٧٢٤ مليون ريال قطري في العام ٢٠٢١ مقارنة مع ٥٩ مليون ريال قطري في عام ٢٠٢٠.

وقعت ملاحة في عام ٢٠٢١ أول اتفاقية خدمات خاصة بوحدة التخزين والتفريغ العائمة (FSO) التي تبلغ سعتها ٦٠٠ ألف برميل. ويعد هذا الاستثمار جديداً للملاحة لتحقيق احد اهداف استراتيجيتنا المتعلقة بقطاع ملاحة للغاز والبتروكيم.

وبعد تسليط الضوء على الأداء المالي للشركة في العام ٢٠٢١، وبالنظر الى الأوضاع الاقتصادية الحالية والمستقبلية والظروف المحيطة بالصناعة، يشر مجلس إدارة ملاحة التوصية للجمعية العامة بتوزيع أرباح نقدية تعادل ٣٠٪ من القيمة الإسمية للسهم، بواقع ٠,٣٠ ريال للسهم الواحد.

وأخيراً، أتقدم بالنيابة عن مجلس إدارة الملاحة بأسمى آيات الشكر والتقدير إلى مقام سيدي حضرة صاحب السمو الشيخ تميم بن حمد آل ثاني أمير البلاد المفدى، وصاحب السمو الأمير الوالد الشيخ حمد بن خليفة آل ثاني، على الدعم المستمر لقطاع الملاحة البحرية واللوجستية التي تساهم في بناء اقتصاد متنوع ومستدام تحقيقاً لرؤية قطر الوطنية ٢٠٣٠.

كما أتقدم بالشكر والعرفان لمساهمينا الكرام على ثقتهم بنا ودعمهم المستمر للشركة، والشكر موصول لجميع العاملين في الشركة لإخلاصهم وتفانيهم وحرصهم على التميز والإبتكار.

وفقتنا الله وإياكم إلى كل ما يعزز من مكانة هذه الشركة.

يعد التزامنا المستمر بحماية موظفينا وضمن استمرارية الأعمال لعملائنا وكافة أصحاب المصلحة، أولوية قصوى بالنسبة لنا، وقد واصلنا اعتماد تدابير السلامة المشددة في مكان العمل، مع الحفاظ على صحة وسلامة البحارة العاملين على متن سفننا وتقليص فترات إبحارهم بما يتوافق مع التزامنا بإعلان "بتون" لرفاهية البحارة.

وفي إطار إنجاز مسيرة التحول الرقمي للشركة، فقد تمكنا من إكمال تطبيق واحدة من أكبر منصات "تخطيط موارد المؤسسات" في المنطقة حتى الآن، مع شريكنا الرقمي "أوراكل" والتي تغطي الغالبية العظمى من عملياتنا وتؤسس للمرحلة التالية من التحول الرقمي.

كما انطلقنا في العام ٢٠٢١ بمبادرة تطوير وتحسين بنية تنظيمية أكثر كفاءة ومرونة. وفي إطار هذه المبادرة، قمنا بتنظيم عمليات شحن الحاويات وخدمات الشحن اللوجستية من خلال اعتماد خطة فعالة لتخفيض التكاليف التشغيلية للشركة.

كما قامت ملاحة بتعزيز مكانتها في سلسلة التوريد العالمية من خلال إضافة خدمة الشحن السريع التي تربط الصين والهند، مما ساهم بتوسيع شبكة عملياتها في مجال شحن الحاويات.

وقد ساهم ذلك في نمو النتائج المالية التي حققتها ووحدة ملاحة لشحن الحاويات، والتي تعتبر من أهم وحدات الأعمال للملاحة، مدعومة بارتفاع معدلات أسعار شحن الحاويات ونمو الطلب عالمياً.

كلمة الرئيس والمدير التنفيذي



عبد الرحمن عيسى المناعي
الرئيس والمدير التنفيذي

بسم الله الرحمن الرحيم

السادة المساهمون الكرام،

يسرني ان اقدم لكم التقرير السنوي لملاحة عن عام ٢٠٢١، وفي البداية أن أؤكد على القوة والمرونة التي أظهرتها ملاحة خلال العام ٢٠٢١، في مواجهة التحديات المستمرة وتقلبات السوق التي تعرضت لها قطاعاتنا الأساسية.

على الرغم من استمرار تداعيات جائحة كورونا والاضطرابات التي شهدتها سلاسل التوريد العالمية، واصلنا تقديم خدمات موثوقة وأمنة لعملائنا، وذلك بفضل مبادراتنا المستمرة لتحسين قدرتنا

التنافسية وتعزيز مرونتنا مع التزامنا بالحفاظ على صحة ورفاهية موظفينا.

وفي هذا الإطار قامت ملاحة بالتوقيع على إعلان "ببتون"، وعملت عن كثب مع السلطات المحلية والهيئات الإدارية المختصة على تبديل طواقم العمل وضمان عدم بقائهم لفترات طويلة على متن سفننا، وقد تمكنا بالفعل من تقليص مدة بقاء الطاقم على متن سفننا بشكل واضح على مدار العام ٢٠٢١.

انعكس أداءنا في العام ٢٠٢١ على نتائجنا المالية في حين واصلنا جهودنا الحثيثة لتحقيق رؤيتنا في أن نكون الشريك المفضل لعملائنا في قطاعي النقل البحري والخدمات اللوجستية، بما يتماشى مع أهداف رؤية قطر الوطنية ٢٠٣٠

ولخدمة الطلب المتزايد على شحن الحاويات عالمياً، قامت وحدة ملاحة لشحن الحاويات بالتوسع نحو الشرق الأقصى من خلال إطلاق خدمة جديدة تربط الصين والهند بدول منطقة الخليج العربي. وفي الوقت نفسه، قمنا بتوسيع شبكة خدماتنا اللوجستية العالمية من خلال عقد شراكات استراتيجية توفر لنا فرصة الحصول على المزيد من الاعمال لخدمة التجارة العالمية. ونظراً لكونه أول مستودع جمركي في قطر، فقد ساهم مركز التخزين التابع لنا ضمن مدينة ملاحة اللوجستية، في توفير حلول تخزين مرنة وتعزيز مكانته كمركز دولي لعمليات إعادة الشحن، بما يخدم أعمال التجارة الإلكترونية على مستوى العالم.

في عام ٢٠٢١، قامت ملاحة بأول استثمار لها في سفن التخزين والتفريغ العائمة (FSO) من خلال تحويل ناقلتنا "خور العبد" إلى وحدة عائمة للتخزين والتفريغ، على أن تبدأ عملياتها في العام ٢٠٢٢.

ويهدف تعزيز سوق الخدمات البحرية في قطر، قمنا بتوسيع عروض خدماتنا لتشمل العديد من القطاعات البحرية، ولتلبية كافة احتياجات السفن في جميع الموانئ القطرية. كذلك وقعت ملاحة اتفاقية مع القوات البحرية القطرية لصيانة المرافق في القاعدة البحرية الجديدة ولتسهيل إدخال وتوصيل المعدات الى قطر.

انعكس أداءنا في العام ٢٠٢١ على نتائجنا المالية في حين واصلنا جهودنا الحثيثة لتحقيق رؤيتنا في أن نكون الشريك المفضل لعملائنا في قطاعي النقل البحري والخدمات اللوجستية، بما يتماشى مع أهداف رؤية قطر الوطنية ٢٠٣٠.

وبهذه المناسبة، أود أن أرفع أسمى آيات الشكر والتقدير الى مقام حضرة صاحب السمو الشيخ تميم بن حمد آل ثاني، أمير البلاد المفدى، وصاحب السمو الأمير الوالد، الشيخ حمد بن خليفة آل ثاني، وإلى حكومتنا الرشيدة، لدعمهم المستمر وتوجيهاتهم السديدة.

كما أتوجه بجزيل الشكر إلى عملائنا وشركائنا ومساهمينا الأعزاء على الثقة الغالية التي أولونا إياها، والشكر موصول لمجلس إدارة ملاحة على دعمه وتشجيعه الدائم، ولكافة الزملاء على جهودهم الدؤوبة وتفانيهم في العمل لدعم مسيرة نجاح الشركة وتقديمها.

كذلك عملت ملاحة على مواصلة تعزيز إجراءات الصحة والسلامة داخل بيئة العمل، بحيث تخطت أهدافها الاستجابة للوباء، لتشمل كافة العمليات ومواقع العمل التابعة للشركة، مما أدى إلى انخفاض معدل تكرار الإصابات على مستوى المجموعة بنسبة ٣٠٪.

ولتعزيز القدرة التنافسية التشغيلية، أكملنا بنجاح العديد من المبادرات خلال العام ٢٠٢١، من ضمنها مبادرة تنظيم وتطوير عمليات الشحن اللوجستية وشحن الحاويات وقمنا بتحسين أسطول السفن الخاص بنا عبر التخلي عن السفن والمعدات ذات الأداء الضعيف وإضافة ثمانية عشر سفينة مستأجرة، ليشكل أكثر من ٢٠٪ من أسطولنا في نهاية عام ٢٠٢١. كما قمنا بإعادة التفاوض على عدد من عقود التوريد الرئيسية لضمان معدلات تكلفة أكثر تنافسية. وتمكنا بشكل عام من تحقيق إنجازات كبيرة في خفض إجمالي تكاليف التشغيل على مدار العام الماضي.

بموازاة ذلك، عملنا على تسريع مسيرة التحول الرقمي التي بدأنا في العام ٢٠١٨، فبالإضافة إلى تحديث أنظمتنا الأساسية، اتخذنا خطوات لتشجيع وترسيخ الثقافة الرقمية حيث قمنا بتنظيم النسخة الأولى من هاكاتون ملاحة للابتكار والذي قام خلاله موظفو ملاحة من غير العاملين في مجال تكنولوجيا المعلومات بتصميم وتطوير العديد من الأدوات والتطبيقات الرقمية لحلول الأعمال.

ونظراً لمخاطر وتقلبات السوق، كنا حذرين من القيام باستثمارات كبيرة متعلقة بتمية وتطوير أعمالنا، ولكننا تمكنا من إضافة عدد من مصادر الإيرادات الاستراتيجية المهمة.

وواصل قطاع ملاحة لدعم المنصات والخدمات البحرية التوسع في تقديم خدمات جديدة قائمة على المعرفة، للعديد من الشركات العالمية العاملة في قطاعات الطاقة والهندسة والتوريد والإنشاء والتركيب، وذلك لخدمة ودعم مشاريع توسعة حقول النفط والغاز في قطر. وعملت ملاحة على دمج إمكانيات عملها المتنوعة من الخدمات البحرية والخدمات الصناعية اللوجستية، بهدف تقديم حلول متخصصة و متكاملة في قطاع الطاقة.



تقرير مجلس الإدارة عن أداء ملاحية في 2021

البحرية واللوجستية

الإيرادات التشغيلية (مليون ريال قطري)

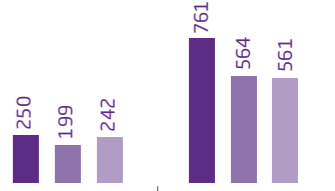

شحن الحاويات
• خدمات تموين السفن والشحن في الشرق الأوسط وشبه القارة الهندية وأوروبا والصين وجنوب شرق آسيا



الخدمات اللوجستية
• شحن البضائع والنقل البري والتخزين والتوزيع والتفريغ ونقل البضائع الثقيلة والخدمات اللوجستية الصناعية



شحن البضائع السائبة
• كانت سابقاً تملك وتشغل ناقلات بضائع سائبة واحدة بالإضافة إلى السفن المستأجرة
• تم إغلاق هذه الوحدة وبيع السفينة السائبة في الربع الأول من العام ٢٠٢١



الترسانة البحرية
• تمتلك وتشغل رصيف عائم، ورافعة سفن ورصيف كبير في مسعيد، قطر
• تتضمن الخدمات إصلاح السفن، وخدمات التصنيع على الشاطئ وفي البحر، وخدمات الدعم السريع في المشاريع الخاصة بالغاز والبتروول.
• العناية بسفن شركة ملاحه والسفن البحرية لعملاء الغاز والبتروول المحليين والدوليين.



وكالات الشحن
• توفير كافة الخدمات المتعلقة بوكالة الشحن لجميع أنواع السفن والوحدات البحرية في الموانئ والمياه القطرية.
• إجراء المسوح البحرية وخدمات الحماية والتعويض لنوادي التأمين والأعضاء



المجموع



الحصة من أرباح الشركات الزميلة والترتيبات المشتركة (مليون ر.ق.)

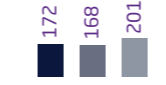

تشغيل مشترك للميناء بين (ملاحة (٤٩٪) وTERMINALS

غاز وبتروكيم

الإيرادات التشغيلية (مليون ريال قطري)

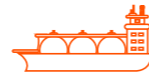

ناقلات الغاز الطبيعي المسال المملوكة بالكامل
• امتلاك وتشغيل سفيتي نقل غاز طبيعي مسال



الناقلات
• تمتلك وتشغل ناقلة منتجات نفطية



ناقلات الغاز
• تمتلك وتشغل ناقلة غاز بترولي مسال / أمونيا



المجموع



ناقلات
• تمتلك ٣٦٪ من ناقلات (المساهم الأكبر)



الترتيبات المشتركة في ناقلات الغاز الطبيعي المسال
• تمتلك حصة تتراوح ما بين ١٥-٣٠٪ من سبع ناقلات للغاز الطبيعي المسال في شركات عالمية. تعمل هذه الناقلات وفق عقود تمتد على ٢٥ عاماً.



الخليج لنقل الغاز البترولي المسال
• تمتلك ٥٠٪ من أربع ناقلات غاز طبيعي عملاقة بالشراكة مع شركة ناقلات. بنيت هذه الناقلات خلال عامي ٢٠٠٨ و٢٠٠٩

الأسطول

وحدة الأعمال	النوع	العدد	سنة الإنشاء	الطاقة الاستيعابية
ناقلات منتجات نفطية	منتجات نفطية	1	2006	106,000 (DWT)
ناقلات غاز	غاز طبيعي مسال / أمونيا	1	2004	22,500 (CBM)
	غاز طبيعي مسال	1	2004	138,273 (CBM)
ناقلات غاز طبيعي مسال	غاز طبيعي مسال	1	2006	145,602 (CBM)

الأداء خلال عام 2021

سجل قطاع ملاحه للغاز والبتروكيم أرباحاً قوية في العام ٢٠٢١، بزيادة قدرها ٧٢ مليون ريال قطري أو ١٧٪ مقارنة بعام ٢٠٢٠، وانخفضت الأرباح التشغيلية بمقدار ٤٧ مليون ريال قطري مع انخفاض أسعار خدمات ناقلات شحن الطاقة بشكل كبير عن أعلى مستوياتها في العام ٢٠٢٠. وانخفض مستوى الإيرادات غير التشغيلية، مدفوعة بانخفاض مخصصات قيمة كل من السفن المملوكة لنا والسفن المشتركة، وزيادة الأرباح من شركة ناقلات الزميلة لنا.

خلال عام ٢٠٢١، قامت الوحدة بالتخلص من ناقلتين مملوكتين بالكامل، وبحلول ديسمبر تم إرسال الناقلات الثالثة والأخيرة لتحويلها إلى وحدة تخزين وتفريغ عائمة FSO، والتي من المفترض أن تصبح جاهزة للعمل في منتصف عام ٢٠٢٢ بموجب عقد طويل الأجل تم توقيعه. تعد هذه الخطوة جزءاً من خطة التحول الاستراتيجي لقطاع الغاز والبتروكيم، للحد من تأثير تقلبات أسعار الشحن (كما هو الحال في قطاع الناقلات) وزيادة الاعتماد على الأصول طويلة الأجل والمدعومة بالتدفق النقدي الثابت.

الأسطول

وحدة الأعمال	العدد	سنة الإنشاء	القدرة الاستيعابية
شحن حاويات	1	2007	3,586 (TEU)
	2	2009	1,015 (TEU)
	1	2010	1,015 (TEU)

الأداء خلال عام 2021

في العام ٢٠٢١، أظهر قطاع ملاحه البحرية واللوجستية أداءً قوياً. وعلى الرغم من التحديات التشغيلية الناتجة عن جائحة كوفيد-١٩ وتعطل سلاسل التوريد حول العالم، فقد حقق القطاع إيرادات بلغت ١,١ مليار ريال قطري في عام ٢٠٢١ مقارنة مع ٨٦١ مليون ريال قطري في عام ٢٠٢٠ بزيادة قدرها ٣٠٪.

كما ارتفع صافي الربح من ٧٨ مليون ريال قطري في عام ٢٠٢٠ إلى ١٩٩ مليون ريال قطري في عام ٢٠٢١، بزيادة قدرها ١٥٧٪.

تمكنت وحدة شحن الحاويات من تقديم أداء جيد خلال العام ٢٠٢١، حيث استمرت في تحسين شبكة سفن الإمداد وتنفيذ تدابير خفض التكلفة، مع الاستفادة من ارتفاع أسعار الشحن. أطلقت الوحدة بنجاح خدمة الشحن السريع التي تربط الصين والهند، لتعزيز حضور ملاحه عالمياً. كما عززت الوحدة قدراتها من خلال إعادة تنظيم هيكلها وانضمام عدد من الخبراء والمتخصصين إلى فريق عملها، والاستمرار بعملية التحول الرقمي التي ستستمر في العام ٢٠٢٢.

شهد العام ٢٠٢١ نمواً في أعمالنا اللوجستية ونتائجنا المالية مقارنة بعام ٢٠٢٠، مدفوعاً بزيادة أحجام التجارة الدولية والدعم من العملاء الرئيسيين الذين تعافت أنشطتهم من تأثيرات جائحة كورونا التي واجهتهم في العام ٢٠٢٠. ومع ذلك، فقد واجه نمو الأعمال اللوجستية محلياً تحديات عدة نتيجة مشكلات متعلقة بتوافر العمالة وتأخر انضمام عملاء جدد. على الرغم من هذه التحديات، تمكنت الشركة من تعزيز قدراتها التجارية واستمرت في تحسين عملياتها، مما سيمكنها من تطوير خدمة العملاء وتسريع أنشطة المبيعات في عام ٢٠٢٢.

في العام ٢٠٢١ أغلقت الشركة وحدة شحن البضائع السائبة وقامت ببيع السفينة الوحيدة المخصصة لنقل البضائع السائبة في الربع الأول من العام وخرجت كلياً من هذا القطاع.

استمر حوض بناء وإصلاح السفن في تنفيذ خطة التطوير وتعزيز المرافق التابعة له في عام ٢٠٢١، وحقق العديد من الانجازات لدعم التوسع في الأعمال المتعلقة بقطاع النفط والغاز وزيادة قدرة الإرساء الجاف وإصلاح السفن، مما أدى إلى زيادة معدل إشغال حوض السفن. وشاركت الوحدة في إكمال عدد من مشاريع التطوير البحري في قطاعات مختلفة. كما تمكن حوض بناء وإصلاح السفن من استقطاب عملاء جدد من منطقة دول مجلس التعاون الخليجي من خلال الحفاظ على الكفاءة التشغيلية والسلامة ورضا العملاء. وقد تم تنفيذ إجراءات تحسين التكلفة في بداية العام بنجاح وساهمت بشكل كبير في نتائج نهاية العام.

شهدت وكالات الشحن انتعاشاً ملحوظاً في عملياتها في العام ٢٠٢١، حيث أظهرت وتيرة الأعمال الرئيسية نمواً مضاعفاً مقارنة بعام ٢٠٢٠، بما في ذلك عمليات مناولة الحاويات التي يتم استيرادها وتصديرها، وإصدار أوامر التسليم.

تمكنت كيوتيرمنلز من تحقيق ربح قدره ١٧٢ مليون ريال قطري مقابل ١٦٨ مليون ريال قطري في عام ٢٠٢٠، حيث زادت أحجام المناولة محلياً وعبر مواقعها الدولية التي توسعت فيها حديثاً.

خدمات المنصات البحرية

الإيرادات التشغيلية (مليون ريال قطري)

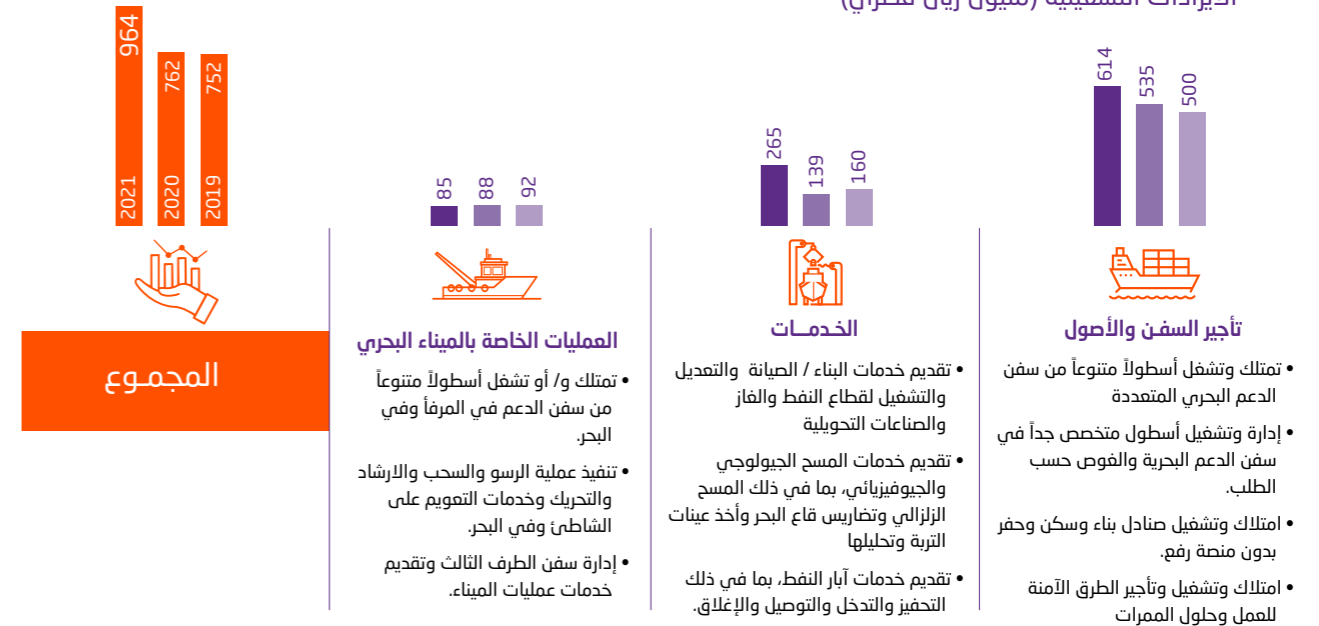

المجموع

العمليات الخاصة بالميناء البحري

- تمتلك و/ أو تشغل أسطولاً متنوعاً من سفن الدعم في المرفأ وفي البحر.
- تنفيذ عملية الرسو والسحب والارشاد والتحرك وخدمات التعميم على الشاطئ وفي البحر.
- إدارة سفن الطرف الثالث وتقديم خدمات عمليات الميناء.

الخدمات

- تقديم خدمات البناء / الصيانة والتعديل والتشغيل لقطاع النفط والغاز والصناعات التحويلية
- تقديم خدمات المسح الجيولوجي والجيوفيزيائي، بما في ذلك المسح الزلزالي وتضاريس قاع البحر وأخذ عينات التربة وتحليلها
- تقديم خدمات آبار النفط، بما في ذلك التحفيز والتدخل والتوصيل والإغلاق.

تأجير السفن والأصول

- تمتلك وتشغل أسطولاً متنوعاً من سفن الدعم البحري المتعددة
- إدارة وتشغيل أسطول متخصص جداً في سفن الدعم البحرية والفوض حسب الطلب.
- امتلاك وتشغيل صنادل بناء وسكن وحفر بدون منصة رفع.
- امتلاك وتشغيل وتأجير الطرق الآمنة للعمل وحلول الممرات

الأسطول

سنة الإيحاء	الرقم	النوع	الوحدة	سنة الصنع		
				2015 - 2021	2009 - 2015	2002 - 2008
2001	3	قوارب القطر	عمليات الموانئ	1		1
2004	1	قوارب المساعدة في الرسو		5		5
2013	1	قوارب الخدمة		4	1	3
2013	6	رسو السفن		2	2	2
2013	3	قوارب القطر للمرفأ		9	4	5
2014	4	قوارب الإرشاد		6	1	5
2014	5	قوارب القطر للمرفأ		1	1	1
	23	المجموع		1	1	1
				4		4
				4	1	3
				2	2	
				1	1	
				43	11	13

الأداء خلال عام 2021

سجل قطاع ملاحية لدعم المنصات والخدمات البحرية نمواً ملحوظاً في الإيرادات بلغ 202 مليون ريال قطري وزيادة في صافي الدخل بمقدار 438 مليون ريال قطري في عام 2021 مقارنة بنتائج العام 2020. وتعود أسباب النمو في الإيرادات بشكل أساسي إلى زيادة القدرة الاستيعابية للسفن المستأجرة والمملوكة بالكامل على حد سواء، بالإضافة إلى زيادة الخدمات / المشاريع.

على الرغم من النمو القوي في الأرباح، سجلت الأرباح التشغيلية انخفاضاً نتيجة النفقات غير المكررة، والتكاليف المرتبطة بتداعيات جائحة كورونا، وانخفاض استخدام بعض الأصول الرئيسية. أما على مستوى الإيرادات غير التشغيلية، فقد سجل القطاع انخفاضاً كبيراً في قيمة مخصصات السفن مما انعكس على تعزيز صافي الأرباح.

عزز القطاع مكانته كلاعب رئيسي في توفير الخدمات البحرية في قطر، حيث يقوم بتشغيل أسطول من 87 سفينة مملوكة ومستأجرة، إلى جانب زيادة سعة السفن. كما يواصل القطاع التركيز على توفير المزيد من الخدمات ذات القيمة المضافة، مثل:

- خدمات الهندسة والبناء
- خدمات الفوض - والفوض باستخدام مراكب تعمل عن بعد
- المسح الجيولوجي والجيوفيزيائي
- وبهدف تعزيز قدراته وزيادة النمو، أنشأ قطاع ملاحية لدعم المنصات والخدمات البحرية ستة تحالفات جديدة لتوفير مختلف الخدمات، في حين يستمر هذا القطاع بالتركيز على تنفيذ خطته لتحسين أسطوله ورقمنة أعماله وتحويل عملياته.

كايتال

الإيرادات التشغيلية (مليون ريال قطري)

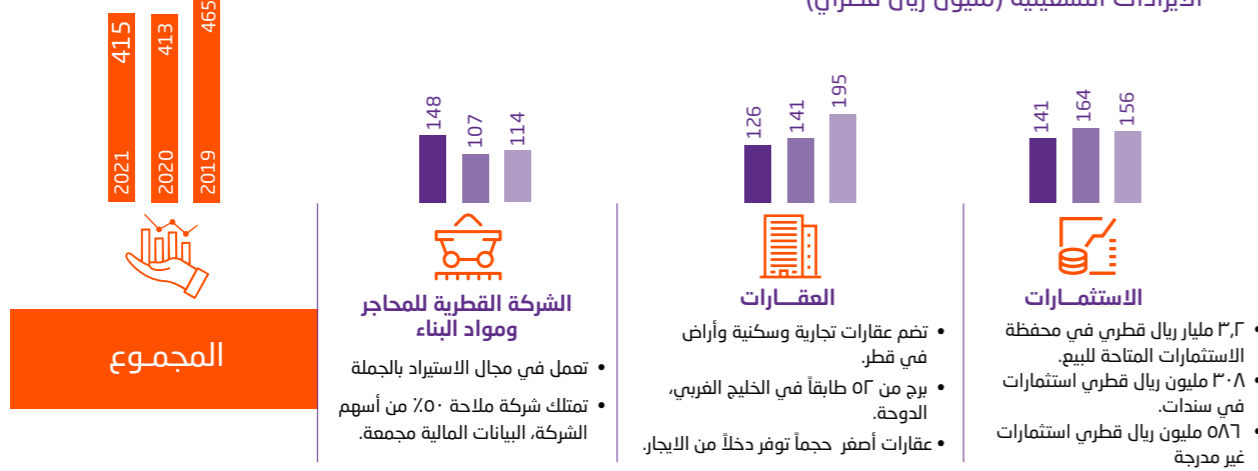

المجموع

الأداء خلال عام 2021

أنهى قطاع ملاحية كاييتال العام 2021 على زيادة في الإيرادات قدرها 3 ملايين ريال قطري، ونمو في صافي الربح بقيمة 34 مليون ريال قطري، في حين انخفض إجمالي العائد الاستثماري بمقدار 23 مليون ريال قطري مقارنة بعام 2020، مدفوعاً بانخفاض عائدات الأرباح. يستمر تركيز وحدة الاستثمار على تنويع ممتلكاتها وتعزيز العائدات. انخفض صافي عائدات وحدة العقارات بمقدار 10 مليون ريال قطري بسبب انخفاض إيرادات التأجير، في حين سجل صافي الربح الإجمالي ارتفاعاً بقيمة 34 مليون ريال قطري.

لم يسجل العام 2021 تكرار الانخفاض في قيمة أحد العقارات الذي بلغ 163 مليون ريال قطري في العام 2020، كما لم يسجل تكرار أرباح مبيعات أحد العقارات التي بلغت 82 مليون ريال قطري في العام 2020. خلال العام 2021، تمكنت وحدة العقارات من ضمان معدلات إشغال عالية في عقاراتها وبدأت بتحقيق العائدات في الربع الثالث من العام 2021 من مجمعها السكني الجديد الذي يضم 178 فيلا.

التجارة

الإيرادات التشغيلية (مليون ريال قطري)



المجموع

الأداء خلال عام 2021

سجل قطاع ملاحية للتجارة نمواً قوياً في الإيرادات بقيمة 144 مليون ريال قطري، أو زيادة نسبتها 87٪، في حين سجل صافي الربح انخفاضاً بقيمة 1 مليون ريال قطري، وكلاهما مرتبط بشكل أساسي بوحدة مبيعات وقود السفن. تمكنت الوحدة من تعزيز حضورها الدولي بنجاح ولكن ذلك انعكس على تقلص هامش الربح. وتم تعويض انخفاض أداء وحدة مبيعات وقود السفن بزيادة مبيعات المعدات الثقيلة وأدائها.

يركز قطاع التجارة على تحسين عملياته وترشيدها عند الضرورة وزيادة تعزيز قدراته في مجال تموين السفن والتي تطورت بشكل فعلي في عام 2021.



تقارير التأكيدات

تقرير مجلس الإدارة عن الرقابة الداخلية
على إعداد التقارير المالية

تقرير التأكيد المعقول المستقل

تقييم مجلس الإدارة حول الالتزام بمتطلبات الهيئة

تقرير التأكيد المحدود المستقل

تقرير الحوكمة

تقرير مجلس الإدارة عن الرقابة الداخلية على إعداد التقارير المالية

٣١ ديسمبر ٢٠٢١

تقرير مجلس الإدارة عن الرقابة الداخلية على إعداد التقارير المالية

قام مجلس إدارة شركة الملاحة القطرية ش.م.ع.ق. («الشركة») وشركاتها التابعة (معا «المجموعة») بتنفيذ تقييم إطار ضوابط الرقابة الداخلية على إعداد حوكمة الشركات والكيانات القانونية المدرجة في السوق الرئيسية الصادر بموجب قرار مجلس إدارة هيئة قطر للأسواق المالية رقم (٥) لسنة ٢٠١٦ («النظام»).

مسؤوليات مجلس الإدارة

يعد مجلس الإدارة بالمجموعة مسؤولاً عن وضع ضوابط رقابة داخلية فعالة على إعداد التقارير المالية والحفاظ عليها.

تعتبر ضوابط الرقابة الداخلية على إعداد التقارير المالية عملية مصممة من قبل أو تحت إشراف إدارة المجموعة، ويتم تفعيلها بواسطة مجلس إدارة المجموعة والإدارة والموظفين الآخرين بهدف توفير التأكيد المعقول فيما يتعلق بموثوقية إعداد التقارير المالية وإعداد البيانات المالية للأغراض الخارجية وفقاً للمعايير الدولية للتقارير المالية الصادرة عن مجلس معايير المحاسبة الدولي والتي تشمل السياسات والإجراءات التي:

- تتعلق بالاحتفاظ بسجلات، بتفاصيل معقولة، والتي تعكس بشكل دقيق وعادل المعاملات والتصرفات بموجودات المجموعة؛
- تقدم تأكيداً معقولاً بأن المعاملات يتم تسجيلها عند الضرورة للسماح بإعداد البيانات المالية وفقاً للمعايير الدولية للتقارير المالية، وأن مقبوضات ونفقات المجموعة تتم فقط وفقاً للتفويضات الصادرة عن الإدارة ومجلس إدارة المجموعة؛ و
- تقدم تأكيداً معقولاً فيما يتعلق بمنع أو الكشف في الوقت المناسب عن اقتناء أو استخدام أو تصرف غير مصرح به لموجودات المجموعة مما قد يكون له تأثير مادي على البيانات المالية.

يعد مجلس إدارة المجموعة مسؤولاً عن تصميم وتنفيذ والحفاظ على أنظمة رقابة مالية داخلية كافية والتي تضمن عندما يتم تشغيلها بفعالية أن يتم تنفيذ أعمال المجموعة بانتظام وكفاءة. وتشتمل هذه الأنظمة على:

- الالتزام بسياسات المجموعة؛
- حماية موجوداتها؛
- منع حالات الاحتيال والأخطاء واكتشافها؛
- دقة السجلات المحاسبية واكتمالها؛
- إعداد معلومات مالية موثوقة في الوقت المناسب؛ و
- الالتزام بالقوانين واللوائح المعمول بها، بما في ذلك قانون الهيئة والتشريعات ذات الصلة ونظام الحوكمة للشركات والكيانات القانونية المدرجة في السوق الرئيسي والصادر عن مجلس إدارة الهيئة بناء على القرار رقم (٥) لسنة ٢٠١٦.

نظرًا للقيود المتأصلة لضوابط الرقابة الداخلية على إعداد التقارير المالية، بما في ذلك احتمال حدوث تباطؤ أو تجاوز الإدارة للضوابط، فقد تحدث تحريفات مادية ناتجة عن احتيال أو خطأ. وقد لا يتم تجنبها أو كشفها في الوقت المناسب.

علاوة على ذلك، تخضع توقعات أي تقييم لضوابط الرقابة الداخلية على إعداد التقارير المالية للفتحات المستقبلية لمخاطر تتمثل في جواز أن تصبح ضوابط الرقابة غير كافية بسبب التغيرات في الظروف، أو أن درجة الالتزام بالسياسات أو الإجراءات قد تتدهور.

تقييم الإدارة

في هذا القسم، نقدم وصفاً للنطاق الذي يغطيه تقييم مدى ملاءمة الرقابة الداخلية لدى المجموعة على إعداد التقارير المالية، بما في ذلك العمليات الجوهرية التي تم تناولها وأهداف الرقابة والمنهج الذي تتبعه الإدارة لإتمام تقييمها.

يشترط على المجموعة أن تقوم بإعداد تقرير حول مدى ملاءمة التصميم والفعالية التشغيلية لضوابط الرقابة الداخلية على إعداد التقارير المالية فيما يتعلق بنظام حوكمة الشركات والكيانات القانونية المدرجة في السوق الرئيسية الصادر («النظام») بموجب قرار مجلس إدارة هيئة قطر للأسواق المالية («الهيئة») رقم (٥) لسنة ٢٠١٦.

أجرينا تقييماً حول التصميم والفعالية التشغيلية لضوابط الرقابة الداخلية على إعداد التقارير المالية كما في ٣١ ديسمبر ٢٠٢١، بناء على إطار العمل والمعايير المحددة في ضوابط الرقابة الداخلية -الإطار المتكامل (٢٠١٣)، الصادر عن لجنة المنظمات الراعية التابعة للجنة تريدهواي («إطار COSO»).

نطاق التقييم

ضوابط الرقابة الداخلية على إعداد التقارير المالية الخاصة بنا هي عملية مصممة لتوفير التأكيد المعقول بشأن موثوقية إعداد التقارير المالية وإعداد البيانات المالية للمجموعة لأغراض إعداد التقارير الخارجية وفقاً للمعايير الدولية للتقارير المالية. تشتمل ضوابط الرقابة الداخلية على إعداد التقارير المالية على ضوابط الرقابة على الإفصاح في البيانات المالية والإجراءات المصممة لتجنب حالات التحريف.

تعمل مجموعة الملاحة القطرية ش.م.ع.ق. وتقوم بتنفيذ أنشطتها من خلال المجموعة في دولة قطر. ولأغراض هذا التقرير، وضع مجلس الإدارة في الحسبان فقط ضوابط الرقابة الداخلية المتعلقة بأنشطة المجموعة كما هو موضح سابقاً.

عند تقييم مدى ملاءمة التصميم والفعالية التشغيلية لضوابط الرقابة الداخلية على إعداد التقارير المالية، حددت الإدارة العمليات الجوهرية باعتبارها تلك العمليات التي تتعلق بحالات التحريف في مسار العمليات أو مبالغ البيانات المالية ذات الصلة، بما في ذلك تلك التي يسببها الاحتيال أو الخطأ والتي من المتوقع بشكل معقول أن تؤثر على قرارات مستخدمي البيانات المالية.

تتمثل العمليات الجوهرية للمجموعة في ٣١ ديسمبر ٢٠٢١ في: الإيرادات والذمم المدينة، وإدارة الاستثمارات، والمشتريات، والذمم الدائنة والمدفوعات، وإدارة النقد، والخزانة، وإدارة الممتلكات والمعدات، وإدارة المخزون، والموارد البشرية وكشوف المرتبات، والضوابط على مستوى الكيان، وحوكمة الشركات، وتكنولوجيا المعلومات، ودقتر الأستاذ العام وإعداد التقارير المالية.

مراقبو الحسابات الخارجيون

وفقاً للنظام، أصدرت شركة برايس ووترهاوس كوبرز، فرع قطر، وهي مراقب الحسابات الخارجي المستقل للمجموعة، تقرير التأكيد المعقول حول تقييم الإدارة ومدى ملاءمة التصميم والفعالية التشغيلية لإطار ضوابط الرقابة الداخلية للمجموعة على إعداد التقارير المالية.

النتيجة التي توصل لها مجلس الإدارة

بناء على تقييم الإدارة، استنتج مجلس الإدارة أن ضوابط الرقابة الداخلية على إعداد التقارير المالية لدى المجموعة، كما في ٣١ ديسمبر ٢٠٢١، مصممة وتعمل بفعالية وبشكل مناسب لتحقيق أهداف ضوابط الرقابة المتعلقة بها بناء على المعايير المحددة في ضوابط الرقابة -الإطار المتكامل (٢٠١٣) الصادر عن لجنة المنظمات الراعية التابعة للجنة تريدهواي («COSO»).

جاسم بن حمد بن جاسم جبر آل ثاني

رئيس مجلس الإدارة

السيد/عبدالرحمن عيسى المناعي

الرئيس والمدير التنفيذي

الدوحة، ٩ فبراير ٢٠٢٢

تقرير التأكيد المعقول المستقل

تقرير حول مدى ملاءمة التصميم والفعالية التشغيلية لضوابط الرقابة الداخلية على إعداد التقارير المالية للعمليات الجوهرية كما في ٣١ ديسمبر ٢٠٢١

مقدمة

وفقاً لمتطلبات المادة ٢٤ من نظام حوكمة الشركات والكيانات القانونية المدرجة في السوق الرئيسية («نظام الحوكمة» أو «النظام») الصادر بموجب قرار مجلس إدارة هيئة قطر للأسواق المالية (الهيئة) رقم (٥) لسنة ٢٠١٦، قمنا بتنفيذ إجراء تأكيد معقول حول تقرير مجلس الإدارة عن ضوابط الرقابة الداخلية على إعداد التقارير المالية لشركة الملاحه القطرية ش.م.ع.ق. («الشركة») وشركاتها التابعة (معاً «المجموعة») كما في ٣١ ديسمبر ٢٠٢١ استناداً إلى الإطار الصادر عن لجنة المنظمات الراعية التابعة للجنة تريدهواي («إطار COSO»).

مسؤوليات أعضاء مجلس الإدارة والمسؤولين عن الحوكمة

يعد مجلس إدارة المجموعة مسؤولاً عن عرض تقرير مجلس الإدارة عن ضوابط الرقابة الداخلية على إعداد التقارير المالية، ويشتمل التقرير على:

• تقرير مجلس الإدارة حول مدى ملاءمة التصميم والفعالية التشغيلية لضوابط الرقابة الداخلية على إعداد التقارير المالية؛

• وصف العمليات الهامة وضوابط الرقابة الداخلية على إعداد التقارير المالية؛

• تقييم شدة التصميم والفعالية التشغيلية لأوجه القصور الرقابية، إن وجدت، ولم يتم إصلحها في ٣١ ديسمبر ٢٠٢١؛

سيعتمد التقييم المقدم في التقرير السنوي على العناصر التالية المدرجة في مصفوفات التحكم في المخاطر المقدمة من قبل إدارة المجموعة:

• أهداف الرقابة، بما في ذلك تحديد المخاطر التي تحول دون تحقيق أهداف الرقابة؛

• تصميم وتطبيق أنظمة ضوابط الرقابة لتحقيق أهداف الرقابة المذكورة؛ و

كذلك يعد مجلس إدارة المجموعة مسؤولاً عن وضع أنظمة رقابة مالية داخلية والحفاظ عليها بناء على إطار العمل الصادر من لجنة المنظمات الراعية للجنة تريدهواي («إطار COSO»).

تتضمن هذه المسؤوليات تصميم والحفاظ على أنظمة رقابة مالية داخلية وافية بحيث يضمن تطبيقها بفعالية سير العمل بانتظام وكفاءة، وتشتمل الأنظمة على:

• الالتزام بسياسات المجموعة؛

• حماية موجوداتها؛

• منع حالات الاحتيال والأخطاء واكتشافها؛

• دقة السجلات المحاسبية واكتمالها؛

• إعداد معلومات مالية موثوقة في الوقت المناسب؛ و

• الالتزام بالقوانين والأنظمة المطبقة.

مسؤوليات ممارس عمليات التأكيد

تتمثل مسؤولياتنا في إبداء نتيجة التأكيد المعقول بناء على اجراءات التأكيد التي قمنا بها على تقرير مجلس الإدارة عن ضوابط الرقابة الداخلية على إعداد التقارير المالية وذلك بناء على إطار COSO.

وقد نفذنا هذه المهمة وفقاً للمعيار الدولي بشأن مهام التأكيد رقم ٣٠٠٠ (معدل) «مهام التأكيد بخلاف عمليات تدقيق أو مراجعة المعلومات المالية التاريخية»، الصادر عن مجلس معايير التدقيق والتأكد الدولي. ويتطلب هذا المعيار أن نقوم بتخطيط وتنفيذ إجراءاتنا بفرض الحصول على تأكيد معقول عن تقييم مجلس الإدارة لمدى ملاءمة التصميم والفعالية التشغيلية لضوابط الرقابة الداخلية على إعداد التقارير المالية للعمليات الجوهرية كما هو مدرج في تقرير مجلس الإدارة عن ضوابط الرقابة الداخلية على إعداد التقارير المالية، من جميع النواحي الجوهرية، لتحقيق الغايات المرجوة من الرقابة على النحو المنصوص عليه في وصف العمليات ذات الصلة من جانب الإدارة، استناداً إلى إطار COSO.

تعتبر العملية جوهرية في حال وجود تحريف ناتج عن احتيال أو خطأ في مسار العمليات أو المبالغ الواردة في البيانات المالية، مما يتوقع معه التأثير بشكل معقول على

تقرير التأكيد المعقول المستقل (تتمه)

قرارات مستخدمي البيانات المالية. وتتمثل العمليات التي تم تحديدها على أنها جوهرية فيما يلي: الإيرادات والذمم المدينة، وإدارة الاستثمارات، والمشتريات، والذمم الدائنة والمدفوعات، وإدارة النقد والخزانة، وإدارة الممتلكات والمعدات، وإدارة المخزون، والموارد البشرية وكشوف المرتبات، والضوابط على مستوى الكيان، وحوكمة الشركات، وتكنولوجيا المعلومات، ودفتر الأستاذ العام واعداد التقارير المالية.

تضمن مهمة التأكيد للتعبير عن استنتاج تأكيد معقول بشأن «تقرير مجلس الإدارة عن الضوابط الداخلية على إعداد التقارير المالية استناداً إلى إطار عمل COSO» تنفيذ إجراءات للحصول على أدلة حول عدالة عرض التقرير. وشملت إجراءاتنا بشأن الضوابط الداخلية على التقارير المالية

التوصل إلى فهم لضوابط الرقابة الداخلية على إعداد التقارير المالية للعمليات الجوهرية؛

تقدير المخاطر في حال وجود ضعف مادي؛ و

فحص وتقييم تصميم ضوابط الرقابة بناء على المخاطر التي تم تقييمها.

خلال أدائنا لهذه المهمة، توصلنا إلى فهم المكونات التالية لنظام الرقابة:

• بيئة الرقابة

• تقييم المخاطر

• أنشطة الرقابة

• المعلومات والاتصالات

• المراقبة

اعتمدنا في اختيار الاجراءات على أحكامنا الشخصية، بما في ذلك تقييم مخاطر وجود تحريف مادي لمدى ملاءمة التصميم والفعالية التشغيلية، سواء أكان ناتجاً عن احتيال أو خطأ. وتضمنت إجراءاتنا كذلك تقييم مخاطر عدم التصميم والفعالية التشغيلية لضوابط الرقابة بالشكل المناسب لتحقيق الغايات المرجوة من ضوابط الرقابة الموضحة في تقرير مجلس الإدارة عن الرقابة الداخلية على إعداد التقارير المالية. اشتملت إجراءاتنا على اختبار للفعالية التشغيلية لتلك الضوابط التي تعد ضرورية لتقديم تأكيد معقول بأنه قد تم تحقيق الغايات المرجوة من ضوابط الرقابة ذات الصلة.

وتشمل المهمة من هذا النوع كذلك التقييم الخاص بتقييم مجلس الإدارة حول مدى ملاءمة التصميم والفعالية التشغيلية لضوابط الرقابة لأهداف ضوابط الرقابة المذكورة في هذا التقرير. وتشمل أيضاً تنفيذ الإجراءات الأخرى التي تعتبر ضرورية بناء على الظروف المحيطة.

نعتقد بأن الأدلة التي حصلنا عليها كافية وملائمة لتوفير الأساس لاستنتاجنا حول تقرير مجلس الإدارة عن الرقابة الداخلية على إعداد التقارير المالية.

استقلاليتنا ومراقبة الجودة

الترنما خلال عملنا بمتطلبات الاستقلالية والمتطلبات الأخلاقية الأخرى وفقاً لقواعد السلوك الأخلاقي للمحاسبين المهنيين الصادرة عن مجلس معايير السلوك الأخلاقي للمحاسبين المهنيين، ("IESBA") التي تقوم على المبادئ الأساسية للنزاهة والموضوعية والكفاءة المهنية والعناية الواجبة والسرية والسلوك المهني والمتطلبات الأخلاقية ذات الصلة في دولة قطر. وقد استوفينا مسؤولياتنا الأخلاقية الأخرى وفقاً لهذه المتطلبات وقواعد السلوك الأخلاقي للمحاسبين المهنيين.

تطبق شركتنا المعيار الدولي لمراقبة الجودة رقم ١ وبالتالي تحافظ على نظام شامل لمراقبة الجودة بما في ذلك سياسات وإجراءات موثقة حول الالتزام بالمتطلبات الأخلاقية والمعايير المهنية والمتطلبات القانونية والتنظيمية السارية.

مفهوم ضوابط الرقابة الداخلية على إعداد التقارير المالية

إن أنظمة الرقابة الداخلية لمنشأة ما هي عملية مصممة لتوفير تأكيد معقول حول موثوقية التقارير المالية وإعداد التقارير المالية للأغراض الخارجية وفقاً للمعايير الدولية للتقارير المالية. تشتمل ضوابط الرقابة الداخلية لمنشأة ما على تلك السياسات والإجراءات التي:

(١) تتعلق بالاحتفاظ بسجلات، ذات تفاصيل معقولة، والتي تعكس بشكل دقيق وعادل المعاملات والتصرف في موجودات المنشأة؛

(٢) تقدم تأكيداً معقولاً بأن المعاملات يتم تسجيلها عند الضرورة للسماح بإعداد البيانات المالية وفقاً للمبادئ المحاسبية المقبولة بشكل عام، وأن مقبوضات ونفقات المنشأة تتم فقط وفقاً للتصريحات الصادرة عن إدارة المنشأة؛ و

(٣) تقدم تأكيداً معقولاً فيما يتعلق بالحد من أو الكشف في الوقت المناسب عن اقتناء أو استخدام أو تصرف غير مصرح به لموجودات المنشأة مما قد يكون له تأثير مادي على البيانات المالية.

القيود المتأصلة

تخضع معلومات الأداء غير المالي لقيود متأصلة أكثر من المعلومات المالية. نظراً لخصائص تقرير مجلس الإدارة عن الرقابة الداخلية على إعداد التقارير المالية والطرق المستخدمة لتحديد هذه المعلومات.

نظراً للقيود المتأصلة لضوابط الرقابة الداخلية على إعداد التقارير المالية والالتزام بالقوانين والأنظمة ذات الصلة، بما في ذلك إمكانية التواطؤ أو تجاوز الإدارة للضوابط، فقد

تقييم مجلس الإدارة حول الالتزام بمتطلبات الهيئة

تقرير حول الالتزام بقانون هيئة قطر للأسواق المالية (الهيئة) والتشريعات ذات الصلة، بما في ذلك نظام حوكمة الشركات والكيانات القانونية المدرجة في السوق الرئيسية («النظام») الصادر عن مجلس إدارة الهيئة وفقا للقرار رقم (0) لسنة ٢٠١٦.

تقييم مجلس الإدارة حول الالتزام بمتطلبات الهيئة

ولتنفيذ هذا التقييم، قامت إدارة الالتزام بالمجموعة بإكمال قائمة استقصاء مرفقة بمواد قانون الهيئة والتشريعات ذات الصلة والنظام، وذلك لوضع الأسس للنتائج التي استخلصناها.

مراقبو الحسابات الخارجيون

وفقا للنظام، تم تعيين برايس ووترهاوس كوبرز - فرع قطر، شركة التدقيق الخارجي للمجموعة، لإصدار تقرير التأكيد المحدود حول تقييم الإدارة لمدى إلتزامها بقانون الهيئة والتشريعات ذات الصلة والنظام كما في ٣١ ديسمبر ٢٠٢١ وفقا للمعيار الدولي بشأن مهام التأكيد رقم ٣٠٠٠ (معدل) «مهام التأكيد خلال عمليات تدقيق أو مراجعة المعلومات المالية التاريخية»، الصادر عن مجلس معايير التدقيق والتأكيد الدولي (IAASB).

استثناءات الالتزام

كما في ٣١ ديسمبر ٢٠٢١، لم يتم تحديد أية أمور لا تتوافق مع متطلبات الهيئة، وأن عمليات الشركة القائمة تعمل بشكل يضمن الامتثال لمتطلبات الهيئة.

النتيجة التي توصل لها مجلس الإدارة

استنادا إلى تقييمنا ونتائج الفحص والاختبارات والتحليلات التي تم إنجازها في ٣١ ديسمبر ٢٠٢١، يؤكد مجلس الإدارة الالتزام «بمتطلبات الهيئة».

جاسم بن حمد بن جاسم جبر آل ثاني

رئيس مجلس الإدارة

الدوحة، ٩ فبراير ٢٠٢٢

النتيجة
برأينا، بناء على نتائج إجراءات التأكيد المعقول التي قمنا بها، فإن تقييم مجلس الإدارة لمدى ملاءمة التصميم والفعالية التشغيلية لضوابط الرقابة الداخلية للمجموعة على إعداد التقارير المالية للعمليات الجوهرية، بناء على إطار COSO، قد تم عرضه بشكل عادل من جميع النواحي المادية كما في ٣١ ديسمبر ٢٠٢١.

عن برايس ووترهاوس كوبرز - فرع قطر

سجل هيئة قطر للأسواق المالية رقم ١٥٥ ٢٠١٥

وليد التهموني

سجل مراقبي الحسابات رقم ٣٧٠

الدوحة، دولة قطر

٩ فبراير ٢٠٢٢

تحدث تحريفات مادية ناتجة عن احتيال أو خطأ. ولذلك، فإن ضوابط الرقابة الداخلية على إعداد التقارير المالية قد لا تمنع أو تكشف كل حالات الأخطاء أو السهو في معالجة المعاملات أو أعداد تقرير عنها، وبالتالي لا يمكن أن توفر تأكيدا مطلقا بأنه سيتم الوفاء بأهداف ضوابط الرقابة. كذلك، فإن توقعات أي تقييم لضوابط الرقابة الداخلية على إعداد التقارير المالية للفترات المستقبلية تخضع لمخاطر تتمثل في احتمال أن تصبح الرقابة الداخلية على إعداد التقارير المالية غير كافية بسبب التغيرات في الظروف، أو أن درجة الالتزام بالسياسات أو الإجراءات قد تتدهور.

وعلاوة على ذلك، فإن أنشطة الضوابط المصممة والتي تم العمل بها اعتبارا من ٣١ ديسمبر ٢٠٢١ والتي يغطيها تقرير التأكيد الخاص بنا لن تعالج بأثر رجعي أي نقاط ضعف أو أوجه قصور موجودة فيما يتعلق بضوابط الرقابة الداخلية على إعداد التقارير المالية قبل التاريخ الذي تم فيه تفعيل هذه الضوابط.

المعلومات الأخرى

يكون مجلس الإدارة مسؤولاً عن المعلومات الأخرى والتي تشمل على التقرير السنوي الذي حصلنا عليه قبل تاريخ تقرير التأكيد هذا، (لكنها لا تشمل على تقرير مجلس الإدارة عن الرقابة الداخلية على إعداد التقارير المالية).

إن استنتاجنا بخصوص تقرير مجلس الإدارة عن الرقابة الداخلية على إعداد التقارير المالية لا يغطي المعلومات الأخرى، ولا نبدي أي استنتاج بأي شكل للتأكيد عليها.

فيما يتعلق بمهمة التأكيد حول تقرير مجلس الإدارة عن الرقابة الداخلية على إعداد التقارير المالية، تنحصر مسؤوليتنا في قراءة المعلومات الأخرى الواردة أعلاه، وعند القيام بذلك، نقوم بالنظر فيما إذا كانت المعلومات الأخرى لا تتفق بشكل مادي مع تقرير مجلس الإدارة عن الرقابة الداخلية على إعداد التقارير المالية، أو ما قد يشير إلى وجود تحريف بها بشكل مادي.

وإذا استنتجنا وجود تحريف مادي في المعلومات الأخرى التي حصلنا عليها قبل تاريخ هذا التقرير، استنادا إلى ما قمنا به من أعمال، فإننا مطالبون بإعداد تقرير بذلك، هذا وليس لدينا ما نبلغ عنه في هذا الخصوص.

تقرير التأكيد المحدود المستقل

إلى السادة مساهمي شركة الملاحة القطرية ش.م.ع.ق.

تقرير حول الالتزام بقانون هيئة قطر للأسواق المالية (الهيئة) والتشريعات ذات الصلة، بما في ذلك نظام حوكمة الشركات والكيانات القانونية المدرجة في السوق الرئيسية ("النظام") الصادر عن مجلس إدارة الهيئة وفقاً للقرار رقم (0) لسنة ٢٠١٦ كما في ٣١ ديسمبر ٢٠٢١ ("متطلبات الهيئة")

مقدمة

وفقاً لمتطلبات المادة ٢٤ من نظام حوكمة الشركات والكيانات القانونية المدرجة في السوق الرئيسية («نظام الحوكمة» أو «النظام») الصادر بموجب قرار مجلس إدارة هيئة قطر للأسواق المالية ("الهيئة") رقم (0) لسنة ٢٠١٦. قمنا بإجراء تأكيد محدود حول تقييم مجلس الإدارة عن التزام شركة الملاحة القطرية ش.م.ع.ق. ("الشركة") وشركاتها التابعة (معاً "المجموعة") بمتطلبات "الهيئة" كما في ٣١ ديسمبر ٢٠٢١.

مسؤوليات أعضاء مجلس الإدارة والمسؤولين عن الحوكمة

يعد مجلس إدارة المجموعة مسؤولاً عن إعداد تقييم مجلس الإدارة حول الالتزام بمتطلبات "الهيئة" كما في ٣١ ديسمبر ٢٠٢١ - كما هو مدرج في التقرير السنوي - والذي يغطي كحد أدنى متطلبات المادة رقم (٤) من النظام.

ويعد مجلس الإدارة مسؤولاً عن ضمان التزام المجموعة بقانون الهيئة والتشريعات ذات الصلة ونظام الحوكمة ("متطلبات الهيئة") للشركات والكيانات القانونية المدرجة في السوق الرئيسية الصادر بموجب قرار مجلس إدارة الهيئة رقم (0) لسنة ٢٠١٦ وإعداد تقرير عن تقييم مجلس الإدارة بخصوص الالتزام بمتطلبات الهيئة.

يكون مجلس الإدارة مسؤولاً أيضاً عن تحديد مجالات عدم الالتزام والمبررات ذات الصلة حيث تم التخفيف من حدتها.

تتضمن هذه المسؤوليات تصميم وتنفيذ والحفاظ على أنظمة رقابة مالية داخلية وافية بحيث يضمن تطبيقها بفعالية سير العمل بانتظام وكفاءة، وتشمل الالتزام بالقوانين والأنظمة المطبقة.

مسؤوليات ممارس عمليات التأكيد

تتمثل مسؤولياتنا في إصدار استنتاج عن التأكيد المحدود حول ما إذا استرعى أمر ما انتباهنا مما يجعلنا نعتقد بأن تقييم مجلس الإدارة بخصوص الالتزام بمتطلبات الهيئة - كما هو مرفق في التقرير السنوي - لا يظهر بصورة عادلة ومن

كافة النواحي الجوهرية التزام المجموعة بقانون الهيئة والتشريعات ذات الصلة، بما في ذلك النظام، بناء على إجراءات التأكيد المحدود التي قمنا بها؛

وقد نفذنا هذه المهمة وفقاً للمعيار الدولي بشأن مهام التأكيد رقم ٣٠٠٠ (معدل) «مهام التأكيد بخلاف عمليات تدقيق أو مراجعة المعلومات المالية التاريخية»، الصادر عن مجلس معايير التدقيق والتأكيد الدولي. ويتطلب هذا المعيار أن نقوم بتخطيط وتنفيذ إجراءاتنا بغرض الحصول على تأكيد محدود حول ما إذا استرعى أمر ما انتباهنا مما يجعلنا نعتقد بأن تقييم مجلس الإدارة بخصوص الالتزام بمتطلبات الهيئة، ككل، ليس معدداً من كافة النواحي المادية وفقاً لقانون الهيئة والتشريعات ذات الصلة بما في ذلك النظام.

تختلف الإجراءات المتبعة في مهمة التأكيد المحدود من حيث طبيعتها وتوقيتها، وهي أقل من حيث النطاق، عن مهمة التأكيد المعقول. وبالتالي، يكون مستوى التأكيد الذي يتم الحصول عليه من مهمة التأكيد المحدود أقل بشكل أساسي عن التأكيد الذي كان من الممكن الحصول عليه فيما لو تم إجراء مهمة التأكيد المعقول. ولم نقم بتنفيذ إجراءات لتحديد الإجراءات الإضافية التي كان من الممكن إجراؤها إذا كانت هذه المهمة تتعلق بالتأكد المعقول.

تتضمن مهمة التأكيد المحدود تقييم مخاطر التحريف المادي في تقييم مجلس الإدارة بخصوص الالتزام بمتطلبات الهيئة، سواء كان ناتجاً عن احتيال أو خطأ، والتعامل، حسب الضرورة، مع المخاطر التي تم تقييمها في ظل الظروف المحيطة. ويعد نطاق مهمة التأكيد المحدود أقل بشكل أساسي عن مهمة التأكيد المعقول من حيث إجراءات تقييم المخاطر والاجراءات المتبعة للتعامل مع المخاطر التي تم تقييمها، وبناء على ذلك، لا نبدي رأياً تأكيد معقول حول ما إذا تم إعداد تقييم مجلس الإدارة بخصوص الالتزام بمتطلبات الهيئة، ككل ومن كافة النواحي المادية، وفقاً لقانون الهيئة والتشريعات ذات الصلة بما في ذلك النظام.

تم تنفيذ الاجراءات بناء على حكمنا المهني بما في ذلك الاستفسارات ومراقبة العمليات المنفذة وفحص الوثائق وتقييم مدى ملاءمة سياسات إعداد التقارير للشركة ومطابقتها مع السجلات الأساسية.

نظراً لظروف الارتباط، قمنا خلال تنفيذ الاجراءات أعلاه بما يلي:

• الاستفسار من الإدارة للتوصل إلى فهم العمليات المتبعة لتحديد متطلبات قانون الهيئة والتشريعات ذات الصلة بما في ذلك النظام والاجراءات المطبقة من قبل الإدارة للالتزام بهذه المتطلبات والمنهجية التي اتبعتها الإدارة لتقييم مدى الالتزام بهذه المتطلبات شمل ذلك تحليل تقارير الشركات التابعة، المختارة على أساس المخاطر الكامنة والأهمية النسبية للمجموعة، لفهم العمليات والضوابط الرئيسية للإبلاغ عن متطلبات الامتثال

• أخذ الإفصاحات بعين الاعتبار من خلال مقارنة محتويات «تقرير مجلس الإدارة حول الالتزام بمتطلبات الهيئة» مقابل متطلبات المادة ٤ من النظام؛

• مطابقة المحتويات ذات الصلة في «تقرير مجلس الإدارة حول الالتزام بمتطلبات الهيئة» مع السجلات الأساسية التي تحتفظ بها المجموعة؛ و

• تنفيذ اختبار تحقيقي محدود على أساس انتقائي، عند الضرورة، وذلك لتقييم الالتزام بالمتطلبات؛ وملاحظة الأدلة التي تم جمعها من قبل الإدارة؛ وتقييم ما إذا تم الإفصاح عن أي مخالفات للمتطلبات، إن وجدت، من قبل مجلس الإدارة، من كافة النواحي الجوهرية.

لا تتضمن إجراءات التأكيد المحدود التي قمنا بها تقيماً للجوانب النوعية أو لفعالية الإجراءات المطبقة من قبل الإدارة للالتزام بالمتطلبات. ولذلك، لا نقوم بتقديم أي تأكيد حول ما إذا كانت الإجراءات التي تطبيقها الإدارة تؤدي بفعالية إلى تحقيق أهداف قانون هيئة قطر للأسواق المالية والتشريعات ذات الصلة بما في ذلك النظام.

استقلاليتنا ومراقبة الجودة

التزمنا خلال عملنا بمتطلبات الاستقلالية والمتطلبات الأخلاقية الأخرى وفقاً لقواعد السلوك الأخلاقي للمحاسبين المهنيين الصادرة عن مجلس معايير السلوك الأخلاقي للمحاسبين المهنيين، ("IESBA") التي تقوم على المبادئ الأساسية للنزاهة والموضوعية والكفاءة المهنية والعناية الواجبة والسرية والسلوك المهني والمتطلبات الأخلاقية ذات الصلة في دولة قطر. وقد استوفينا مسؤولياتنا الأخلاقية الأخرى وفقاً لهذه المتطلبات وقواعد السلوك الأخلاقي للمحاسبين المهنيين.

تطبق شركتنا المعيار الدولي لمراقبة الجودة رقم ١ وبالتالي تحافظ على نظام شامل لمراقبة الجودة بما في ذلك سياسات وإجراءات موثقة حول الالتزام بالمتطلبات الأخلاقية والمعايير المهنية والمتطلبات القانونية والتنظيمية السارية.

القيود المتأصلة

تعتمد العديد من الإجراءات التي تتبعها المنشآت لتبني متطلبات الحوكمة والمتطلبات القانونية على الموظفين الذين يقومون بتطبيق الإجراء وتفسيرهم للهدف من هذا الإجراء وتقييمهم لما إذا كانت إجراءات الالتزام قد تم تنفيذها بفعالية، وفي بعض الحالات لا تترك دليل عليها. ومن الملاحظ أيضاً أن تصميم إجراءات الالتزام سوف يتجهج أفضل الممارسات التي تختلف من منشأة إلى أخرى ومن بلد إلى آخر، والتي لا تشكل مجموعة واضحة من المعايير التي يمكن مقارنتها بها.

تخضع معلومات الأداء غير المالي لقيود متأصلة أكثر من المعلومات المالية، نظراً لخصائص «تقرير حوكمة الشركة» والطرق المستخدمة لتحديد هذه المعلومات.

نظراً للقيود المتأصلة لضوابط الرقابة الداخلية حول الالتزام بالقوانين والأنظمة ذات الصلة، بما في ذلك احتمال حدوث تواطؤ أو تجاوز الإدارة للضوابط، فقد تحدث تحريفات مادية ناتجة عن احتيال أو خطأ وقد لا يتم كشفها.

المعلومات الأخرى

يكون مجلس الإدارة مسؤولاً عن المعلومات الأخرى، والتي تشتمل على التقرير السنوي الذي حصلنا عليه قبل تاريخ تقرير التأكيد هذا، (لكنها لا تشتمل على تقييم مجلس الإدارة بشأن الالتزام بمتطلبات الهيئة).

إن استنتاجاتنا حول تقييم مجلس الإدارة بخصوص الالتزام بمتطلبات الهيئة لا يغطي المعلومات الأخرى، ولن نبدي أي استنتاج بأي شكل للتأكيد عليه.

فيما يتعلق بمهمة التأكيد حول تقييم مجلس الإدارة حول الالتزام بمتطلبات الهيئة، تنحصر مسؤوليتنا في قراءة المعلومات الأخرى الواردة أعلاه، وعند القيام بذلك، نقوم بالنظر فيما إذا كانت المعلومات الأخرى لا تتفق بشكل مادي مع تقييم مجلس الإدارة بخصوص الالتزام بقانون الهيئة والتشريعات ذات الصلة بما في ذلك النظام أو مع ما حصلنا عليه من معلومات أثناء تنفيذ المهمة، أو ما قد يشير إلى وجود تحريف بها بشكل مادي.

وإذا استنتجنا وجود تحريف مادي في المعلومات الأخرى التي حصلنا عليها قبل تاريخ هذا التقرير، استناداً إلى ما قمنا به من أعمال، فإننا مطالبون بإعداد تقرير بذلك. هذا وليس لدينا ما نسجله في هذا الخصوص.

النتيجة

بناءً على إجراءات التأكيد المحدود التي قمنا بها والموضحة في هذا التقرير، لم يلفت انتباهنا ما يجعلنا نعتقد بأن تقييم مجلس الإدارة حول الالتزام بقانون الهيئة والتشريعات ذات الصلة، بما في ذلك النظام، لا يعرض بشكل عادل من جميع النواحي المادية، التزام الشركة بقانون الهيئة والتشريعات ذات الصلة بما في ذلك النظام كما في ٣١ ديسمبر ٢٠٢١.

عن برايس ووترهاوس كوبرز - فرع قطر

سجل هيئة قطر للأسواق المالية رقم ١٢٠١٥٥

وليد تهتموني

سجل مراقبي الحسابات رقم ٣٧٠

الدوحة، دولة قطر

٩ فبراير ٢٠٢٢

تقرير الحوكمة

للسنة المالية المنتهية في ٣١ ديسمبر ٢٠٢١

حضرات السيدات والسادة المساهمين المحترمين

السلام عليكم ورحمة الله وبركاته،

يسرني أن أقدم لكم تقريرنا حول الحوكمة بشركة الملاحة القطرية ش.م.ع.ق («ملاحة» أو «الشركة») للسنة المالية المنتهية في ٣١ ديسمبر ٢٠٢١. لقد تم إعداد التقرير وفقاً للمواد (١ - ٤) من نظام حوكمة الشركات والكيانات القانونية المدرجة في السوق الرئيسية الصادر عن هيئة قطر للأسواق المالية في ١٠ نوفمبر ٢٠١٦ واللوائح والقوانين الأخرى ذات الصلة بدولة قطر. وهناك نسخة كاملة من تقرير الحوكمة متاحة على الموقع الإلكتروني الرسمي لشركة الملاحة القطرية.

ويشرفنا أن نعلن، أن شركة الملاحة ملتزمة بمتطلبات نظام الحوكمة، ويقوم مجلس الإدارة بالاستمرار وبالتعاون مع الإدارة التنفيذية بإتخاذ كافة التدابير لتطوير نظم الإدارة الرشيدة والإفصاح لضمان ثقة المساهمين والمستثمرين في ملاحة.

والله ولي التوفيق ...

جاسم بن حمد بن جاسم جبر آل ثاني

رئيس مجلس الإدارة

نبذة تاريخية

تأسست شركة الملاحة القطرية ش.م.ع.ق («ملاحة» أو «الشركة») في ٥ يوليو ١٩٥٧ كشركة مساهمة قطرية ويتم تداول أسهمها حالياً في بورصة قطر. تضم أعمال الشركة أنشطة تشغيلية وتجارية في مجالات النقل البحري والوكالات الملاحة لشركات الملاحة الأجنبية بالإضافة إلى تقديم الخدمات البحرية وبيع الشاحنات الثقيلة والمعدات الصناعية وإصلاح السفن وتصنيع وتركيب المنشآت البحرية كما تشمل أعمال النقل البري والجو وتأجير السفن والاستثمار في العقارات. واجازت الجمعية العامة غير العادية في عام ٢٠١٦ نشاط تجارة الشاحنات وتملك وبيع وتأجير واستئجار جميع أنواع الشاحنات. وللشركة فروع أخرى في بعض دول الخليج العربي والتي تمارس بعض أنشطة الشركة.

• في عام ٢٠١٠ إستحوذت الشركة على كامل أسهم الشركة القطرية للنقل البحري (ش.م.ق) حيث امتلكت ملاحة ١٥٪ من رأس مال هذه الشركة ثم قامت ملاحة بالإستحواذ على المتبقي من رأس مال الشركة القطرية للنقل البحري (ش.م.ق) ويمثل ذلك ٨٥٪ من رأس المال.

• ونتيجة لإستحواذ ملاحة على الشركة القطرية للنقل البحري (ش.م.ق) بالكامل أصبحت ملاحة مالكة أيضاً لكامل رأسمال شركة ملاحة لخدمات الدعم البحري (حلول لخدمات البحرية ذ.م.م سابقاً).

• يبلغ رأس مال شركة الملاحة القطرية الحالي المصرح عنه والمدفوع بالكامل ١,١٣٦,١٦٤,٧٥٠ ريال قطري موزع على ١,١٣٦,١٦٤,٧٥٠ سهم، بناء على قرار الجمعية العامة غير العادية بتاريخ ٨ نوفمبر ٢٠٢١ بتخفيض رأس مال الشركة بقيمة أسهم الخزينة، ويبلغ عدد الموظفين بالشركة حالياً ٤,٧٨٦ يتضمن طاقم السفن والفوايين.

٢- الالتزام بمبادئ الحوكمة

• تلزم ملاحة بتعزيز ممارساتها للحوكمة بما يتوافق مع المعايير المحلية والدولية، كما يلتزم مجلس إدارة الشركة بوضع قواعد سليمة للرقابة والتي تستوفى أعلى معايير الإستقلالية والإشراف والشفافية وبذلك نحافظ على ثقة المستثمرين حالياً ومستقبلاً. ومن أجل تحقيق هذا الإلتزام قام المجلس بالإستعانة بأحد مكاتب التدقيق الخارجي لوضع آلية لمتابعة التقيد بتطبيقات الحوكمة في ظل نظام الحوكمة الجديد للإستعانة بها للعمل بصورة منتظمة وتحسين الرقابة. يلقي تقرير الحوكمة الضوء على العناصر الأساسية لنظم الرقابة التي قمنا بتصميمها وتنفيذها وتم العمل بها للسنة المالية من ١ يناير ٢٠٢١ إلى ٣١ ديسمبر ٢٠٢١.

• كما يلتزم المجلس بالمراجعة الدورية المنتظمة لسياساته وموثيقه وإجراءاته الداخلية والتي يجب على أعضاء المجلس والإدارة التنفيذية العليا والموظفين الإلتزام بها.

• وكجزء من منهجيتها لحماية الأطراف ذوي المصلحة في الشركة و امتثالاً لنظام الحوكمة الصادر عن هيئة قطر للأسواق المالية، فقد قامت الشركة بإنشاء إدارة مستقلة لإدارة المخاطر المؤسسية بهدف متابعة و تحليل المخاطر و تطوير بيئة الرقابة الداخلية للتأكد من تحقيق كافة أهداف الشركة.

• كما استمرت الشركة بإنتهاج خطة تعاقب الموظفين في «ملاحة» في عام ٢٠٢١ وفقاً للأهداف المتفق عليها.

• كما يوجد لدى الشركة قائمة بالسياسات والاجراءات التي يتم تطبيقها وذلك لضمان فاعلية نظام الحوكمة بشركة الملاحة ومنها:

- سياسة إدارة المخاطر المؤسسية.

- سياسة توزيعات الأرباح والمكافآت.

- سياسة تداول الأشخاص المطلعين.

- سياسة تعارض المصالح والمعاملات مع الأطراف ذوي العلاقة.

- اجراءات الترشيح لأعضاء مجلس الإدارة.

- سياسة البرنامج التعريفي وتدريب أعضاء المجلس.

- سياسة الامتثال.

يبين الجدول أدناه المعلومات الخاصة بأعضاء مجلس الإدارة:

ت	اسم عضو المجلس والجهة التي يمثلها	المنصب بالمجلس	عدد الأسهم التي يمثلها	معلومات أخرى
١	سعادة الشيخ/ جاسم بن حمد بن جاسم جبر آل ثاني	رئيس مجلس الإدارة	١,٤٤٤,٠٣٠	يتقلد سعادة الشيخ/ جاسم بن حمد بن جاسم جبر آل ثاني عضوية مجلس الإدارة منذ عام ٢٠٠٠. وهو رئيس مجلس إدارة مصرف قطر الإسلامي، ويتمتع بعضوية مجلس إدارة شركة قطر للتأمين. وسعادته خريج كلية ساند هيرست العسكرية، بالإضافة إلي عدة دورات إحترافية في فنون الإدارة و الشؤون المالية. (عضو غير تنفيذي - غير مستقل)

- سياسة إدارة حقوق أصحاب المصالح.

- سياسة تقييم أعضاء المجلس.

- سياسة الإفصاح.

- سياسة حقوق المساهمين.

- سياسة حوكمة السجلات.

- سياسة مكافحة الرشوة.

- سياسة مكافحة الرق الحديث والإتجار بالبشر.

٣- مجلس الإدارة

إن نظام حوكمة الشركة المتضمن ميثاق مجلس الإدارة الحالي والمعتمد من أعضاء المجلس، يتوافق مع أحكام مواد نظام حوكمة الشركات الجديد المشتمل على حقوق أعضاء مجالس الإدارة وواجباتهم ومسؤولياتهم. من أهم واجبات أعضاء مجلس الإدارة أن يلتزم الاعضاء بواجب الوفاء للشركة ولمساهميها وتغليب مصالح الشركة ومساهميها على مصالحهم الشخصية والعمل دائماً بحسن نية. ويتعين عليهم العمل على أساس شفافية المعلومات وبالمنفعة والإهتمام بالازمين والعمل دائماً لمصلحة الشركة وجميع المساهمين بفاعلية التزاماً بواجباتهم ومسؤولياتهم. وقام المجلس بتحديث ميثاق المجلس لتضمين جميع المهام والمسؤوليات الواردة في نظام حوكمة الشركات الجديد. كما يقوم مجلس الإدارة بتوجيه السياسة الإستثمارية العامة لملاحة وهو مسؤول عن الإشراف على إدارة الشركة وعن وضع الأهداف الاستراتيجية لها. لقد منح المجلس كافة السلطات والصلاحيات الضرورية لإدارة الشركة وتسيير كافة أعمالها بموجب قانون الشركات التجارية والنظام الأساسي للشركة.

١/٣ تشكيل مجلس الإدارة

• يتكون مجلس الإدارة من أحد عشر عضواً جميعهم غير تنفيذيين وأكثر من ثلث أعضاء المجلس مستقلين. تستمر عضوية كل منهم ثلاث سنوات، ويجوز إعادة انتخاب العضو أكثر من مرة استناداً إلى النظام الأساسي للشركة وقانون الشركات التجارية. لقد بدأت الدورة الحالية (٢٠٢١-٢٠٢٢) لمجلس الإدارة في ١٦/٣/٢٠٢١.

ت	اسم عضو المجلس والجهة التي يمثلها	المنصب بالمجلس	عدد الأسهم التي يمثلها	معلومات أخرى
٢	شركة قطر للبترول، ممثلاً عنها سعادة الشيخ/ خالد بن خليفة بن جاسم فهد آل ثاني	نائب رئيس مجلس الإدارة	٩٨,٦٣٩,٦٤٠	يتقلد سعادة الشيخ/ خالد بن خليفة آل ثاني عضوية مجلس الإدارة منذ ٢٠١٢، ويتبوأ منصب الرئيس التنفيذي لشركة قطر غاز، وهو رئيس مجلس إدارة شركة الديار القطرية، كما يتمتع بعضوية مجلس إدارة شركة الخليج الدولية. (عضو غير تنفيذي - غير مستقل)
٣	سعادة الشيخ/ عبدالرحمن بن سعود آل ثاني	عضو مجلس الإدارة	٢,٥٢٢,٤٨٠	تقلد سعادة الشيخ/ عبد الرحمن بن سعود آل ثاني عضوية مجلس الإدارة في عام ٢٠١٨، و يشغل منصب وزير دولة في حكومة دولة قطر، وهو عضو مجلس إدارة بنك قطر الوطني ومجلس إدارة شركة قطر للتأمين، وشغل سماعته سابقاً منصب رئيس الديوان الأميري. وهو حاصل على ماجستير في العلاقات الدولية. (عضو غير تنفيذي - مستقل)
٤	سعادة الشيخ/ سحيم بن خالد آل ثاني	عضو مجلس الإدارة	٦,١١٤,٩٢٠	يتقلد سعادة الشيخ سحيم بن خالد بن حمد آل ثاني عضوية مجلس إدارة ملاحه منذ نوفمبر ٢٠٢٠. كما يشغل منصب عضوية مجلس إدارة الشركة القطرية للأسواق المركزية، كما كان يشغل منصب رئيس مجلس الإدارة شركة دلالة للوساطة سابقاً. وسعادته حاصل على بكالوريوس إدارة الأعمال. (عضو غير تنفيذي - مستقل)
٥	سعادة الشيخ/ حمد بن محمد خالد آل ثاني	عضو مجلس الإدارة	٤٢٣,٠٠٠	تقلد سعادة الشيخ/ حمد بن محمد خالد آل ثاني عضوية مجلس إدارة ملاحه منذ ١٦ مارس ٢٠٢١. يشغل منصب نائب الرئيس الأول للاستثمار و التمويل بشركة قطر للتأمين، ويشغل منصب نائب رئيس مجلس الإدارة العضو المنتدب في شركة مزايا للتطوير العقاري. كما يشغل منصب عضوية مجلس إدارة شركة ناقلات. وسعادته حاصل على بكالوريوس إدارة الأعمال من جامعة هيريت وات وماجستير في إدارة الأعمال من HEC باريس (عضو غير تنفيذي - مستقل)
٦	مؤسسة علي بن علي، ممثلاً عنها السيد/ عادل علي بن علي	عضو مجلس الإدارة	١٨,٦٣٠,٣٤٠	يتقلد السيد/ عادل علي بن علي عضوية مجلس الإدارة منذ عام ١٩٩٤. وهو رئيس مؤسسة علي بن علي، ويتمتع بعضوية مجلس الإدارة في كل من الدوحة للتأمين وشركة الكهرباء والماء القطرية. وهو حاصل على بكالوريوس في الهندسة الكهربائية. (عضو غير تنفيذي - غير مستقل)
٧	السيد/ سعد محمد الرميحي	عضو مجلس الإدارة	٤٦٠,٠٠٠	يتقلد السيد/ سعد محمد سعد الرميحي عضوية مجلس الإدارة منذ عام ٢٠١٠، ويتمتع بعضوية مجلس الإدارة في القطرية للصناعات التحويلية. وهو حاصل على بكالوريوس في التجارة و الإقتصاد. (عضو غير تنفيذي -مستقل)
٨	السيد/ حمد بن محمد المانع	عضو مجلس الإدارة	٤١٤,٩٩٠	يتقلد السيد/ حمد بن محمد المانع عضوية مجلس الإدارة منذ عام ٢٠٠٩. كما يشغل منصب الرئيس والعضو المنتدب لمجموعة شركات محمد الحمد المانع، وهو رئيس مجلس الإدارة في الشركة القطرية للتأمين وإعادة التأمين. وهو حاصل على مؤهل جامعي في إدارة الأعمال. (عضو غير تنفيذي - غير مستقل)

يبين الجدول أدناه المعلومات الخاصة بأعضاء الإدارة التنفيذية العليا:

ت	اسم عضو المجلس والجهة التي يمثلها	المنصب بالمجلس	عدد الأسهم التي يمثلها	معلومات أخرى
٩	د./ مازن جاسم الجيدة	عضو مجلس الإدارة	٣,٢٩٥,١٢٠	يتقلد د./ مازن جاسم الجيدة عضوية مجلس الإدارة منذ عام ٢٠٠٩. وهو رئيس المجلس التنفيذي للجيدة القابضة وشريك، ويتمتع بعضوية مجلس إدارة مؤسسة قطر للتربية والعلوم وتنمية المجتمع. يحمل الدكتوراة في الاقتصاد التجاري وتاريخ الشرق الأوسط. (عضو غير تنفيذي - مستقل)
١٠	شركة علي بن خليفة الهتمي وشركاه ممثلاً عنها السيد/ هتمي علي خليفة الهتمي	عضو مجلس الإدارة	٢,٤٠٠,٠٠٠	يتقلد السيد هتمي الهتمي عضوية مجلس الإدارة منذ عام ٢٠١٨ ممثلاً عن شركة علي بن خليفة الهتمي وشركاه. وهو أيضاً عضو مجلس الإدارة في مجموعة علي بن خليفة الهتمي وشركاه، كما شغل سابقاً عضوية مجلس الإدارة في شركة الدوحة للتأمين و شركة ناقلات و شركة بروة العقارية، وهو رئيس مجلس إدارة شركة الهتمي للتطوير العقاري. كما يشغل منصب عضو مجلس الإدارة بمجموعة الميرة والسيد/ هتمي حاصل على بكالوريوس في إدارة الأعمال. (عضو غير تنفيذي - مستقل)
١١	السيد / محمد ابراهيم السليطي	عضو مجلس الإدارة	٤٣٠,٠٠٠	يتقلد السيد/ محمد ابراهيم السليطي منصب عضو مجلس إدارة شركة الملاحه منذ ١٦ مارس ٢٠٢١. ويشغل منصب عضو مجلس إدارة شركة إنماء القابضة ممثلاً عن بنك قطر الدولي الاسلامي. وقد شغل منصب عضوية لجنة سوق الدوحة للأوراق المالية (بورصة قطر) في دورتها الثانية. كما شغل سابقاً منصب عضو مجلس الإدارة في كل من شركة الميرة وشركة بروة العقارية وبنك بروة (دخان حالياً) ممثلاً عن شركة بروة العقارية بالإضافة إلى الشركة القطرية للنقل البحري ممثلاً عن شركة الملاحه القطرية. وكما سبق أن شغل منصب نائب الرئيس التنفيذي للمالية و الاستثمار بشركة الملاحه. السيد/ محمد ابراهيم السليطي حاصل على بكالوريوس في إدارة الأعمال بالولايات المتحدة الامريكية. (عضو غير تنفيذي - مستقل)

ت	إسم عضو الإدارة التنفيذية	المنصب بالشركة	عدد الأسهم	معلومات أخرى
١	السيد/ عبدالرحمن عيسى المناعي	الرئيس والمدير التنفيذي		عَيّن السيد/ عبد الرحمن عيسى المناعي رئيساً و مديراً تنفيذياً لمجموعة ملاحه (شركة الملاحه القطرية) في شهر سبتمبر عام ٢٠١٥. كما يشغل منصب عضو في مجلس إدارة شركة ناقلات (أكبر شركة نقل للغاز الطبيعي المسال على مستوى العالم) و كيوثيرمنلز (مشروع مشترك بين شركة موانئ قطر وملاحه) وقبل انضمامه إلى ملاحه، تقلد السيد المناعي مناصب قيادية مختلفة في قطر غاز، أكبر شركة للغاز الطبيعي المسال في العالم، حيث أشرف على أكبر سلسلة امداد للغاز الطبيعي المسال، و أشرف على العمليات التجارية لمحطة ساوث هوك للغاز الطبيعي المسال وهي أكبر محطة لإعادة تحويل السائل الى غاز في قارة أوروبا، بالإضافة إلى قيامه بأدوار أخرى. يتمتع السيد/ المناعي بخبرة واسعة في مجالات متعددة بما في ذلك الشحن و النقل البحري وأسواق الطاقة والأنشطة التجارية، وقد حقق نجاحات كبيرة في هذه المجالات. ويحمل السيد المناعي شهادة في هندسة الطيران.

ت	إسم عضو الإدارة التنفيذية	المنصب بالشركة	عدد الأسهم	معلومات أخرى
٢	السيد/ صالح عبدالله الهارون	نائب الرئيس التنفيذي الخدمات المساندة		عَيَّن السيد/ صالح عبدالله الهارون نائباً للرئيس التنفيذي للخدمات المساندة في مجموعة ملاحه (شركة الملاحة القطرية) في عام ٢٠١٧. وقبل انضمامه إلى ملاحه، تقلد السيد الهارون عدة مناصب في الإدارة العليا في كل من شركة طيران الخليج ومجموعة الخطوط الجوية القطرية. كما شغل منصب مدير إدارة النقل الجوي وشؤون المطارات في الهيئة العامة للطيران المدني. ويحمل السيد الهارون شهادة في العلوم السياسية والاقتصاد من الولايات المتحدة الأمريكية.
٣	السيد/ محمد عبدالله العقيدي	نائب الرئيس التنفيذي ملاحه لدعم المنصات والخدمات البحرية		عَيَّن السيد/ محمد عبدالله العقيدي نائباً للرئيس التنفيذي لدعم المنصات والخدمات البحرية في مجموعة ملاحه (شركة الملاحة القطرية) في عام ٢٠١٨. وقبل أن يصبح نائب الرئيس التنفيذي، تقلد السيد العقيدي منصب نائب الرئيس للعمليات في شركة حالول للخدمات البحرية في عام ٢٠١٤ وكذلك شغل منصب مدير تجاري أول في نفس الشركة. ويحمل السيد العقيدي شهادة في الهندسة البحرية وشهادة في الإدارة البحرية.
٤	السيد/ أكرم بشير اسويسي	نائب الرئيس التنفيذي المالية والاستثمار		عَيَّن السيد/ أكرم بشير اسويسي نائباً للرئيس التنفيذي للمالية والاستثمار في مجموعة ملاحه (شركة الملاحة القطرية) في عام ٢٠١٥. وهو يتمتع بعضوية مجلس إدارة شركة كيوثيرمنزل. كما يشغل منصب نائب رئيس مجلس الشركة العربية المتحدة لتناقلات الكيماويات، بالإضافة إلى رئيس لجنة التدقيق. السيد اسويسي حاصل على شهادة في المحاسبة من جامعة كينيسو ستيت في الولايات المتحدة الأمريكية.
٥	السيد/ راهول بارغافا	نائب الرئيس التنفيذي بالوكالة ملاحه الغاز وبتروكيم		عَيَّن السيد/ راهول بارغافا نائباً للرئيس التنفيذي بالوكالة في قطاع الغاز وبتروكيم في مجموعة ملاحه (شركة الملاحة القطرية) في عام ٢٠٢٠. وقبل انضمامه إلى ملاحه، تقلد السيد بارغافا منصب مدير فني أول في الشركة القطرية للنقل البحري. ويحمل السيد بارغافا شهادة في الهندسة الكهربائية.
٦	السيد/ أندريز لوند كريستنسن	نائب الرئيس التنفيذي بالوكالة ملاحه البحرية واللوجستية		عَيَّن السيد/ أندريز لوند كريستنسن نائباً للرئيس التنفيذي في قطاع البحرية واللوجستية لمجموعة ملاحه (شركة الملاحة القطرية) في عام ٢٠١٨. وقبل انضمامه إلى ملاحه، تقلد السيد كريستنسن عدة مناصب قيادية مختلفة ومنها الرئيس والمدير التنفيذي في شركة دامكو في السويد ومنصب الرئيس التنفيذي للعمليات في شركة ميرسك لاين في هولندا وسنغافورة. كما شغل منصب مدير في شركة مولير- ميرسك في الدنمارك ومنصب مدير الإنتاج في شركة ميرسك اللوجستية في الصين ومنصب مدير عمليات التداول في ميرسك لاين في الدنمارك. ويحمل السيد كريستنسن شهادة في إدارة الشحن الدولي وشهادة في الإدارة الدولية والاقتصاد

ت	إسم عضو الإدارة التنفيذية	المنصب بالشركة	عدد الأسهم	معلومات أخرى
٧	السيد/ غوتام بيلور	نائب الرئيس التنفيذي تطوير واستراتيجية الشركة		عَيَّن السيد/ غوتام بيلور نائباً للرئيس التنفيذي في تطوير واستراتيجية الشركة في مجموعة ملاحه (شركة الملاحة القطرية) في عام ٢٠١٠. وقبل انضمامه إلى ملاحه، تقلد السيد بيلور منصب شريك مساعد في شركة أوليفر وايمان في الولايات المتحدة الأمريكية والإمارات العربية المتحدة. كما شغل منصب مستشار في شركة كستنبوم للإستشارات في الولايات المتحدة الأمريكية. ويحمل السيد بيلور شهادة في الاقتصاد.
٨	السيد/ عاصم الناصر	رئيس التدقيق الداخلي		عَيَّن السيد/ عاصم الناصر رئيساً للتدقيق الداخلي في مجموعة ملاحه (شركة الملاحة القطرية) في عام ٢٠١٤. وقبل انضمامه إلى ملاحه، تقلد السيد الناصر منصب رئيس التدقيق الداخلي في شركة مصدر في الإمارات العربية المتحدة. كما شغل عدة مناصب أخرى كرئيس التدقيق الداخلي في عدة شركات ومنها دبي العالمية (شركة استثمار وجمارك دبي وشركة ليمتيس وفي فندق المملكة وشركة العجو القابضة) كما شغل منصب كبير المدققين في شركة ديلاويت في المملكة العربية السعودية في عام ٢٠٠٤. ويحمل السيد الناصر شهادة في إدارة الأعمال

٢/٣ سلطات المجلس

• يتمتع مجلس الإدارة بأوسع السلطات اللازمة لمراجعة وتحديد الأهداف الاستراتيجية وأهداف الشركة ويتولى مسؤوليته لتحقيق أهداف الشركة من خلال مراقبة تنفيذ الاستراتيجيات بواسطة الإدارة التنفيذية، وحسيما ورد في قانون الشركات التجارية والنظام الأساسي للشركة يقوم مجلس الإدارة في العادة بدعوة المساهمين إلى إجتماع الجمعية العامة العادية أو غير العادية للحصول على موافقتها لإصدار القرارات التي تكون خارج نطاق سلطات المجلس. ويمارس رئيس مجلس الإدارة مسؤولياته بصورة منفصلة عن مسؤوليات الرئيس التنفيذي للشركة والذي يتم تعيينه في العادة من قبل مجلس الإدارة، علماً بأن الهيكل التنظيمي للشركة يوضح المهام الوظيفية لكل منهما على حدة.

٣/٣ واجبات رئيس مجلس الإدارة

• من واجبات رئيس مجلس الإدارة وفقاً للنظام الأساسي للشركة وميثاق مجلس الإدارة على سبيل المثال وليس الحصر، أن يكون مسؤولاً عن حسن سير عمل مجلس الإدارة بطريقة صحيحة وفعالة، بما في ذلك أن يضمن حصول أعضاء مجلس الإدارة على المعلومات الكاملة المتعلقة بعمل المجلس في الوقت المناسب. كما يضمن رئيس مجلس الإدارة مناقشة جميع المسائل الأساسية بشكل صحيح وفعال، والموافقة على جدول أعمال كل إجتماع من إجتماعات المجلس كما يأخذ في الإعتبار أية مسألة يطرحها أي عضو من أعضاء مجلس الإدارة، ويجوز أن يفوض الرئيس هذه المهمة إلى عضو آخر في المجلس.

٤/٣ إجتماعات مجلس الإدارة

• يعقد مجلس الإدارة إجتماعاته الدورية وفقاً لجدول معتمد من قبل المجلس، ووفقاً للنظام الأساسي للشركة، يجب أن لا يقل عدد هذه الإجتماعات عن ستة إجتماعات كل سنة. كما يُصدر المجلس في حالة الضرورة ولدواعي الاستعجال قرارات بالتمرير ثم يتم تضمينها بمحضر الإجتماع اللاحق وفقاً لقانون الشركات التجارية لدولة قطر.

• يتم عقد إجتماع مجلس الإدارة بناءً على دعوة من رئيس مجلس الإدارة أو نائب الرئيس في حالة غياب الرئيس، كما يمكن أن تتم الدعوة لإجتماع مجلس الإدارة إذا طلب اثنان من أعضاء المجلس الدعوة لعقد إجتماع المجلس. يتم إرسال الدعوات قبل تاريخ الجلسة بسبعة أيام على الأقل ويرفق معها قائمة بالمواضيع المقرر بحثها في الإجتماع مع تفاصيل هذه المواضيع. لقد عقد مجلس الإدارة ستة إجتماعات إضافة إلى بعض القرارات التي أصدرت بالتمرير خلال السنة المالية المنتهية في ٣١ ديسمبر ٢٠٢١، علماً بأن جميع أعضاء مجلس الإدارة كانوا ملتزمين بحضور جميع الاجتماعات حسب المتطلبات.

٥/٣ أمين سر المجلس

• لقد قام مجلس الإدارة بتعيين أمين سر لمجلس الإدارة تحت الإشراف المباشر لرئيس المجلس، وهو حاصل على درجة بكالوريوس القانون من جامعة ليدز - المملكة المتحدة ولديه خبرة في أعمال حوكمة الشركات و سكرتارية مجالس الإدارة و منها على سبيل المثال إعداد البيانات الخاصة بمواضيع جدول أعمال إجتماع مجلس الإدارة

وتأمين إيصال الدعوات لحضور الإجتماع إلى كافة أعضاء المجلس، وتدوين محاضر اجتماعات مجلس الإدارة وحفظها وتوزيع قرارات مجلس الإدارة بعد اعتمادها من قبل المجلس على الإدارات المختصة. وكذلك، فإن أمين السر مكلف بمتابعة تنفيذ تلك القرارات وتقديم تقرير عن نتائج تلك المتابعة لمجلس الإدارة في كل اجتماع لفرض الإطلاع ولضمان تنفيذ كافة القرارات التي تُصدر عن المجلس، أو بيان الأسباب التي حالت دون تنفيذ أي قرار. كما يجب على أمين السر التأكد من تقديم وتوزيع المعلومات ذات العلاقة بالشركة وفقاً لطلبات أعضاء مجلس الإدارة.

• ويمكن لجميع أعضاء مجلس الإدارة الاستفادة من خدمات أمين سر المجلس ومشورته. لا يجوز تعيين أمين سر المجلس أو إنهاء خدمته إلا بموجب قرار صادر عن مجلس الإدارة.

٦/٣ مكافآت مجلس الإدارة

• تحدد مكافأة أعضاء مجلس الإدارة وفقاً للمادة (٤٠) من النظام الأساسي للشركة والمادة (١١٩) من قانون الشركات التجارية ونظام حوكمة الشركات الصادر عن هيئة قطر للأسواق المالية على ألا تزيد نسبة تلك المكافآت عن (0) ٪ من الربح الصافي بعد خصم الاحتياطات والاستقطاعات القانونية وتوزيع الأرباح النقدية والعينية على المساهمين. كما يقوم مجلس الإدارة باقتراح مقدار البدلات النقدية لأعضاء المجلس الذين يكلفون بأية مسؤوليات إدارية داخل الشركة وذلك طبقاً لسياسة توزيعات الأرباح والمكافآت. ويتم الإفصاح عن مكافآت مجلس الإدارة والإدارة التنفيذية بالتقرير السنوي المجمع للشركة.

٧/٣ أعمال المجلس وواجباته الأخرى

• ضمان حضور أعضاء اللجنة الإستراتيجية و الإستثمار ولجنة الترشيحات و المكافآت ولجنة التدقيق وحضور المدققين الداخليين وممثلين عن المدققين الخارجيين في اجتماعات الجمعية العامة.

• يعقد المجلس حلقة نقاشية لأعضاء مجلس الإدارة الجدد تتضمن عرض مرئي لضمان حصول أعضاء المجلس على فهم واضح لأنشطة الشركة وعملياتها وإدراك مسؤولياتهم تماماً.

• أعضاء مجلس الإدارة مسئولون عن الإدراك الجيد لدورهم وواجباتهم وأن يثقوا أنفسهم عن الامور المالية والتجارية والصناعية المتعلقة بعمليات الشركة وأنشطتها. ولهذا الغرض، يجب على المجلس المصادقة على دورات تدريبية مناسبة ورسمية وعقدتها بهدف دعم مهارات أعضاء المجلس وحصيلتهم المعرفية.

• يجب أن يظل أعضاء مجلس الإدارة دائماً مطلعين على التطورات في مجال الحوكمة وعلى أفضل الممارسات في هذا الخصوص.

• يلتزم أعضاء مجلس الإدارة بحضور اجتماعات المجلس بانتظام. في حالة الغياب تطبق أحكام المادة رقم (٣٦) من النظام الأساسي للشركة وميثاق مجلس الإدارة.

٨/٣ تعيين أعضاء مجلس الإدارة

وفقاً للشروط الواردة في قانون الشركات التجارية والنظام الأساسي للشركة، يجب مراعاة ما يلي:

• يتم ترشيح وتعيين أعضاء مجلس الإدارة وفقاً للإجراءات التي ينص عليها قانون الشركات التجارية والنظام الأساسي للشركة.

• قام مجلس الإدارة بإنشاء لجنة ترشيحات في عام ٢٠١٤ ثم أعيد تشكيلها من بين أعضاء المجلس بعد إنتخابات مجلس الإدارة في ٢٠٢١/٣/١٦. تقوم لجنة الترشيحات بالتدقيق في طلبات الترشيح لإنتخابات عضوية مجلس الإدارة والتأكد من مطابقتها للشروط الواردة في قانون الشركات التجارية والنظام الأساسي للشركة، وكذلك التأكد من مطابقتها لنص المادة رقم (0) من ميثاق الحوكمة، (علماً بأن الترشيح بواسطة اللجنة لا يعني حرمان أي مساهم في الشركة من حقه في أن يرشح أو يترشح).

• يجب أن تأخذ لجنة الترشيحات بعين الاعتبار، من بين أمور أخرى، قدرة المرشحين على تخصيص الوقت الكافي للقيام بواجباتهم كأعضاء في المجلس، بالإضافة إلى مهاراتهم الذاتية ومعرفتهم وخبرتهم ومؤهلاتهم المهنية والتقنية والأكاديمية وشخصيتهم. ويمكن أن تأخذ في الاعتبار «المبادئ التوجيهية الصحيحة لترشيح أعضاء مجلس الإدارة» والتي تكون خاضعة لتعديلات الهيئة من وقت لآخر.

٤- لجان مجلس الإدارة

• يقوم مجلس الإدارة بإنشاء لجان المجلس وتقييم أدائها بناء على المعايير الواردة في نظام الحوكمة. وفي كل الأحوال تتولى لجان مجلس الإدارة مساعدة مجلس الإدارة في تنفيذ مهامه، والوفاء بالمسؤوليات العامة للمجلس بإدارة الشركة.

• وقد قام مجلس الإدارة بتشكيل ثلاثة لجان تابعة له وذلك لمساعدته ولتيسير تنفيذ واجبات ومسؤوليات المجلس، واللجان هي:

١- اللجنة الإستراتيجية والإستثمار.

٢- لجنة تدقيق المخاطر والامتثال.

٣- لجنة الترشيحات والمكافآت.

- الجداول التالية تبين تشكيل هذه اللجان وتصف بإيجاز المهام الموكلة لكل لجنة:

١ /٤ اللجنة الإستراتيجية والإستثمار

• تم تشكيل هذه اللجنة في شهر مارس ٢٠٠٩ ثم أعيد تشكيلها في كل دورات المجلس اللاحقة حيث أعيد تشكيلها من أعضاء المجلس بعد إنتخابات مجلس الإدارة في ٢٠٢١/٣/١٦. وطبقاً لميثاق لجنة الإستراتيجية و الإستثمار، من أهم واجبات اللجنة الإشراف على الأنشطة الإستثمارية التي تكون قيمتها فوق نطاق صلاحيات رئيس مجلس الإدارة والرئيس التنفيذي وذلك لحماية الشركة من أية مخاطر مستقبلية، والتي تقوم بدورها برفع توصيتها إلى مجلس الإدارة في هذا الشأن، وقامت اللجنة بعقد عدد ٦ إجتماعات خلال عام ٢٠٢١.

فيما يلي أسماء السادة / أعضاء اللجنة:

ت	اسم العضو	المنصب
١	سعادة الشيخ/ جاسم بن حمد بن جاسم جبر آل ثاني	رئيس مجلس الإدارة - رئيس اللجنة الإستراتيجية والإستثمار
٢	سعادة الشيخ/ خالد بن خليفة آل ثاني	نائب رئيس مجلس الإدارة - عضو اللجنة الإستراتيجية والإستثمار
٣	سعادة الشيخ/ سحيم بن خالد بن حمد آل ثاني	عضو مجلس الإدارة - عضو اللجنة الإستراتيجية والإستثمار
٤	السيد/ عادل علي بن علي	عضو مجلس الإدارة - عضو اللجنة الإستراتيجية والإستثمار
٥	السيد/ حمد بن محمد المانع	عضو مجلس الإدارة - عضو اللجنة الإستراتيجية والإستثمار

٢ /٤ لجنة تدقيق المخاطر والامتثال

• تم تشكيل هذه اللجنة في عام ٢٠٠٣ ثم أعيد تشكيلها في كل دورات المجلس اللاحقة، حيث أعيد تشكيلها من بين أعضاء المجلس بعد إنتخابات مجلس الإدارة في ٢٠٢١/٣/١٦. وتتمثل مهام لجنة تدقيق المخاطر والامتثال بمساعدة مجلس الإدارة في مسؤولياته الإشرافية من خلال التأكد من فعالية الضوابط والأسس الرقابية لضمان عدالة المعلومات المالية التي تقدم للمساهمين والجهات الأخرى وكذلك متابعة نتائج وملاحظات أعمال التدقيق الداخلي والتدقيق الخارجي، والتحقق من التزام كافة إدارات و أقسام الشركة و جميع العاملين فيها بتنفيذ سياسات مجلس الإدارة والتقيد بالقوانين والنظم والتعليمات. تقوم لجنة تدقيق المخاطر والامتثال بتقديم تقارير دورية إلى مجلس الإدارة عن نتائج أعمالها، لا تضم لجنة التدقيق في عضويتها أي شخص سبق أن عمل لدى المدقق الخارجي، وقامت اللجنة بعقد ستة إجتماعات خلال عام ٢٠٢١.

- فيما يلي أسماء السادة / أعضاء اللجنة:

ت	اسم العضو	المنصب
١	د. / مازن جاسم الجيدة	عضو مجلس الإدارة - رئيس لجنة تدقيق المخاطر والامتثال
٢	سعادة الشيخ/ حمد بن محمد بن خالد آل ثاني	عضو مجلس الإدارة - رئيس لجنة تدقيق المخاطر والامتثال
٣	السيد / محمد ابراهيم السليطي	عضو مجلس الإدارة - رئيس لجنة تدقيق المخاطر والامتثال

- وقد قام المجلس بتحديث ميثاق لجنة تدقيق المخاطر والامتثال لجعله متوافقاً مع متطلبات نظام الحوكمة الجديد.

٣/٤ لجنة الترشيحات والمكافآت

تم دمج لجنة الترشيحات مع لجنة الحوافز والمكافآت في عام ٢٠١٨ بحيث تصبح لجنة واحدة وهي لجنة الترشيحات و المكافآت، وتمثل مهام لجنة الترشيحات في تدقيق طلبات الترشيح التي يتقدم بها المساهمون للإشتراك في إنتخابات مجلس الإدارة، والتحقق من مطابقة تلك الطلبات للشروط والضوابط المقررة بموجب قانون الشركات التجارية والنظام الأساسي للشركة ونظام حوكمة الشركات. كما تقوم اللجنة بتقديم اقتراحاتها لعرض تلك الطلبات للانتخاب بإجتماع الجمعية العامة.

كما تتمثل واجبات لجنة المكافآت في وضع سياسة المكافآت لأعضاء مجلس الإدارة والإدارة التنفيذية و موظفي الشركة والقيام بالمراقبة، لضمان تنفيذ هذه السياسات بصورة سليمة. يتم تحديد مكافآت الإدارة التنفيذية اعتماداً على الأرباح المتحققة في نهاية السنة المالية، والتي تقوم بدورها برفع توصيتها إلى مجلس الإدارة في هذا الشأن، كما تقوم اللجنة بتقديم تقرير التقييم السنوي إلى مجلس الإدارة، بناء على الاقرارات السنوية المقدمة من قبل رئيس وأعضاء مجلس إدارة شركة الملاحه و التي تتضمن تقييم الأداء السنوي وإقرار عدم الجمع بين المناصب بالإضافة إلى تحديث البيانات الأساسية لكل عضو من أعضاء المجلس. و قامت اللجنة بعقد اجتماعين خلال عام ٢٠٢١.

- فيما يلي أسماء السادة / أعضاء لجنة الترشيحات والمكافآت:

ت	اسم العضو	المنصب
١	السيد/ عادل علي بن علي	عضو مجلس الإدارة - عضو لجنة الترشيحات والمكافآت
٢	سعادة الشيخ/ عبدالرحمن بن سعود آل ثاني	عضو مجلس الإدارة - عضو لجنة الترشيحات والمكافآت
٣	السيد/ سعد محمد الرميحي	عضو مجلس الإدارة - عضو لجنة الترشيحات والمكافآت

٢/٥ الاستقلال والموضوعية

• يتعين على لجنة الترشيحات عند تشكيلها، إصدار ونشر إطار عملها بشكل يبين سلطتها وعملها وفقاً لميثاق لجنة الترشيحات الذي اعتمده مجلس الإدارة.

• يتضمن عمل لجنة الترشيحات إجراء تقييم ذاتي سنوي لأداء المجلس وقد تم وضع آلية للتقييم الذاتي لمجلس الإدارة.

• كما يجب على لجنة الترشيحات مراعاة أية شروط أو متطلبات تتعلق بترشيح أو انتخاب أو تعيين أعضاء مجلس الإدارة صادرة عن أية سلطة أخرى.

• وقد قام المجلس بتحديث ميثاق لجنة الترشيحات والمكافآت ليجعله متوافقاً مع متطلبات نظام الحوكمة الجديد ومنها رفع تقرير سنوي الى المجلس يتضمن تقييم أداء أعضاء مجلس الإدارة.

• بالإضافة إلى لجان مجلس الإدارة قامت شركة ملاحه وضمن إطار الحوكمة العام بتشكيل لجان إدارية معينة للإشراف على أنشطة العمل الرئيسية.

٥- التدقيق الداخلي

١/٥ الغرض والرسالة

• إن الغرض من إدارة التدقيق الداخلي في ملاحه (MIDA) هو تقديم ضمانات مستقلة وموضوعية وخدمات استشارية مصممة لإضافة قيمة وتحسين العمليات في الشركة.

• وتتمثل مهمة إدارة التدقيق الداخلي بالشركة في تعزيز القيمة التنظيمية وحمايتها عن طريق توفير ضمانات وتقديم المشورة ورؤية قائمة على المخاطر الموضوعية. كما تقوم الإدارة بمساعدة الشركة في تحقيق اهدافها من خلال تقديم نهج منظم ومنضبط لعملية التقييم وتحسين فعالية عمليات الحوكمة وإدارة المخاطر والمراقبة.

- المعلومات والوسائل المستخدمة في الشركة لتحديد وقياس وتحليل وتصنيف والابلاغ عن مثل هذه المعلومات موثوقة وتتسم بالنزاهة.

- يتم الحصول على الموارد والاصول اقتصادياً واستخدامها بكفاءة وحمايتها بشكل مناسب.

• وتشمل إدارة التدقيق الداخلي بملاحه جميع الكيانات والوظائف والإدارات والعمليات التجارية والانظمة والمشاريع والأنشطة الخاصة بالتالي:

- شركة الملاحه القطرية.
- قطاعات الشركة والشركات الزميلة والمشاريع المشتركة.
- جميع الطلبات الواردة من لجنة تدقيق المخاطر والامتثال والإدارة والهيئات التنظيمية الأخرى.

٤/٥ خطة التدقيق الداخلي:

• قبل بداية كل سنة مالية، يقوم رئيس التدقيق الداخلي بإعداد خطة التدقيق الداخلي المبنية على اساس دراسة المخاطر حيث تتضمن الخطة برنامج أعمال التدقيق والموازنة المقترحة المرتبطة بها وعرضها على لجنة التدقيق لإعتمادها.

• تغطي خطة التدقيق جميع وحدات الاعمال بالشركة، ولا يستثنى أي من أنشطة الشركة من نطاق عمل إدارة التدقيق الداخلي، ولموظفي التدقيق الداخلي حرية كاملة ودون قيد لفحص أية وثائق أو سجلات يرونها ضرورة لأداء واجبهم وإبداء رأيهم.

• تلتزم إدارة التدقيق الداخلي بتنفيذ خطط وبرامج عمل التدقيق التي تعتمدها لجنة تدقيق المخاطر والامتثال، وتقدم الإدارة تقارير دورية حول حالة بيئة الضبط الداخلي ورفع ملاحظاتها وتوصياتها إلى لجنة تدقيق المخاطر والامتثال، حيث تقوم لجنة تدقيق المخاطر والامتثال برفع تقارير دورية إلى مجلس الإدارة تتضمن الأمور الهامة الخاصة بالتدقيق وتقدم ما يثبت لمجلس الإدارة وجود نظام فعال للمراقبة الداخلية بالشركة.

٥/٥ رفع التقارير إلى الإدارة العليا ولجنة تدقيق المخاطر والامتثال:

يقوم الرئيس التنفيذي للتدقيق بتقديم تقارير دورية إلى الإدارة العليا ولجنة تدقيق المخاطر والامتثال فيما يتعلق بالتالي:

- الغرض من إدارة التدقيق الداخلي وطلاحيها ومسؤوليتها.
- امتثال إدارة التدقيق الداخلي لقواعد السلوك والمعايير الصادرة عن معهد المدققين الداخليين الدولي (IIA) وخطط العمل لمعالجة أية قضايا ذات أهمية.
- التعرض للمخاطر الكبيرة وقضايا الرقابة، بما في ذلك مخاطر الاحتيال وقضايا الحوكمة وغيرها من الامور التي تتطلب اهتمام اللجنة او تطلبها.
- نتائج عمليات المراجعة او الأنشطة الأخرى.
- متطلبات المصادر الأخرى.
- أية استجابة للمخاطر من قبل الإدارة قد تكون غير مقبولة من ملاحه.

تقدم لجنة تدقيق المخاطر والامتثال تقارير دورية إلى مجلس الإدارة حول قضايا التدقيق ذات الأهمية بما في ذلك اخفاقات الرقابة الداخلية، كما تؤكد إدارة التدقيق الداخلي على المجلس على تصميم وفعالية نظام الرقابة الداخلية في الشركة. بالإضافة إلى ذلك، هناك تقرير التأكيد المستقل المعقول المقدم للسادة المساهمين من قبل المدقق الخارجي في التقرير السنوي لشركة الملاحه المتضمن تقييم أهمية أي نقطة ضعف في ضوابط الرقابة الداخلية.

٦/٥ إطار عمل إدارة الحوادث:

- لدى ملاحه خطة معتمدة لإطار عمل إدارة الحوادث (IMF) الذي يوفر السياسات والاجراءات اللازمة للسماح بالابلاغ الفعال والمتسق وسهولة التعامل مع جميع الحوادث.

- يتم الابلاغ عن عدد الحوادث ونوعها والتصرف معها بشكل دوري إلى لجنة تدقيق المخاطر والامتثال. كما يتم الابلاغ عن نفس الشيء من قبل اللجنة إلى مجلس الإدارة عن طريق تقريرها السنوي.

٦- المدقق الخارجي

• تم تعيين المدقق الخارجي من قبل الجمعية العامة للشركة بناء على توصية مجلس الإدارة، خلال إجتماع الجمعية العامة الذي عقد في ١٦ مارس ٢٠٢١. وأعتمد السادة / المساهمون تعيين السادة / PwC كمدقق خارجي للشركة للسنة المالية ٢٠٢١ حيث تعتبر السنة الأولى لهم كمدققين خارجيين للشركة. وهم محاسبون قانونيون معتمدون ويعملون بصورة مستقلة عن مجلس الإدارة و إدارة الشركة.

• ويتم التأكد من عدم تعارض المصالح بين الشركة والمدققين الخارجيين قبل تعيينهم، واذا اتضح خلاف ذلك بعد التعيين يتم استبدال المدقق الخارجي، حيث لا يجوز أن يكون المدقق الخارجي أو أي من موظفيه عضواً بمجلس الإدارة أو أن يشغل أية وظيفة في الشركة.

• يقوم المدقق الخارجي بإجراء تدقيق مستقل للبيانات المالية السنوية وإجراء مراجعة للبيانات المالية لنصف السنة المالية، حيث يتم إعداد البيانات وفقاً لمتطلبات المعايير الدولية للتقارير المالية، بالإضافة إلى متطلبات هيئة قطر للأسواق المالية وطبقاً لنظام الحوكمة. تنشر جميع التقارير المالية في الصحف المحلية باللغتين العربية والإنجليزية وكذلك تنشر على الموقع الإلكتروني للشركة وفي موقع بورصة قطر وذلك لتمكين المساهمين وعامة الجمهور من الإطلاع عليها.

• للمدقق الخارجي الحق في فحص أية سجلات أو دفاتر أو وثائق بالشركة وأن يطلب أية معلومات يراها ضرورية لكي يؤدي واجباته كمدقق.

• ويحق للمدقق الخارجي أن يحضر إجتماعات مع لجنة التدقيق ومع مجلس الإدارة، كذلك أن يحضر إجتماع الجمعية العامة ويقوم بالرد على الأسئلة التي يثيرها السادة/ المساهمون حول البيانات المالية.

٧- الإفصاحات

إن الشركة ملتزمة بشكل كامل بمتطلبات الإفصاح طبقاً لنظام هيئة قطر للأسواق المالية. وتقوم الشركة بالإفصاح عن أحداث الشركة الهامة في البورصة وكذلك في وسائل الإعلام حسب التعليمات الصادرة عن هيئة قطر للأسواق المالية واحكام النظام الأساسي للشركة، وكما يلي:

١٧/ الإفصاح عن إنجازات شركة الملاحة القطرية خلال عام ٢٠٢١

- في عام ٢٠٢١، حصلت ملاحه على المركز الأول في جوائز شركة قطر ستيل للصحة والسلامة والأمن والبيئة.
- في الربع الأول من عام ٢٠٢١، قامت ملاحه بتوسيع نطاق تواجدها العالمي في مجال الشحن من خلال عدة شركات استراتيجية.
- في مارس ٢٠٢١، حصلت وكالة السفن على إعادة اعتماد لشهادة ISO ٩٠٠١ و ١٤٠٠١ و ٤٥٠٠١.
- تقوم ملاحه بدعم التوسع في الحقل الشمالي من خلال المشاريع الرئيسية لوحداث اعمالها البحرية ووكالة السفن وحوض بناء وصيانة السفن وكذلك وحدات الأعمال اللوجستية.
- في يوليو ٢٠٢١، حصلت ملاحه على تصنيف خمس نجوم من مجلس السلامة البريطاني في تحقيق الصحة والسلامة والبيئة عبر وحدات اعمالها المتعددة.

٢٧/ افصاحات حول فيروس كورونا (كوفيد-١٩)

- واعتباراً من سبتمبر ٢٠٢١، لا توجد حالات نشطة لكوفيد-١٩ في ملاحه وذلك يعود للمراقبة الصارمة والبروتوكولات وتدابير السلامة التي وضعت لمواجهة فيروس كورونا.

٣٧/ فيما يلي نفضح عن عدد الاسهم المملوكة من قبل أعضاء مجلس الإدارة والمساهمين الرئيسيين كما في ٢٠٢١/١٢/٣١:

- عدد أسهم أعضاء مجلس الإدارة ١٣٤,٧٧٤,٥٢٠ سهم
- عدد أسهم المساهمين الرئيسيين ٤٤٩,١٧٠,٦٩٩ سهم

٤٧/ هيكل رأس المال وحقوق المساهمين والصفقات الكبرى

- تقوم ملاحه بالإفصاح عن هيكل رأس المال ضمن تقرير الشركة السنوي المقدم للجمعية العامة للمساهمين طبقاً لمعايير المحاسبة والتدقيق الدولية. يبلغ رأس مال الشركة المصرح به والمدفوع بالكامل ١,١٣٦,١٦٤,٧٥٠ ريال قطري موزع على ١,١٣٦,١٦٤,٧٥٠ سهم.
- في حالة التصديق على صفقات كبيرة، إذا قام مساهموا الأقلية بالتصويت ضد إحدى هذه الصفقات الكبرى، يجب على مجلس الإدارة أن يتحقق من ضمان حماية مساهمي الأقلية.
- إن مجلس الإدارة متقيد بما نصت عليه المادة (٧) من النظام الأساسي للشركة من خلال آلية تضمن حقوق متساوية لجميع المساهمين، حيث لا يجوز أن تزيد ملكية أي مساهم

سواء كان شخصاً طبيعياً أو إعتبارياً عن ١٠٪ من رأس مال الشركة.

٥٧/ تضارب المصالح والتداول من الباطن

- بالإضافة الى أحكام النظام الأساسي وميثاق مجلس الإدارة، تعتمد الشركة السياسة المفصلة أدناه في شأن معاملاتهما الخاصة بمنع تعارض المصالح وتداول الأشخاص من الباطن:
- إن سياسة الشركة لمنع تعارض المصالح وتداول الأشخاص من داخل الشركة تحتوي على قواعد وإجراءات عامة تحكم دخول الشركة في أية صفقة تجارية مع طرف ذو علاقة. وفي مطلق الأحوال، لا يجوز الدخول في أية صفقة تجارية مع طرف ذو علاقة أو التعاقد معه إلا بعد المراعاة التامة لشروط وأحكام قانون الشركات التجارية وسياسة الشركة المتعلقة بالأطراف ذات العلاقة ويجب أن تضمن هذه السياسة مبادئ الشفافية والإنصاف والإفصاح.
- في حال طُرحت أمام مجلس الادارة مسألة تعارض مصالح أو أية صفقة تجارية بين الشركة وأحد أعضاء مجلس إدارتها أو أي طرف ذو علاقة، تتم مناقشة الموضوع في غياب العضو المعني. ولا يحق للعضو مطلقاً المشاركة في التصويت على الصفقة، وفي أي حال يجب أن تتم الصفقة وفقاً لأسعار السوق وعلى أساس تجاري بحت ويجب أن لا تتضمن شروطاً تخالف مصلحة الشركة.

- يتم الإفصاح عن هذه الصفقات عند حدوثها في التقرير السنوي للشركة الذي يعرض على المساهمين في الجمعية العامة التي تعقب حدوث هذه الصفقات التجارية.
- يتم الإفصاح عن تداول أعضاء المجلس والإدارة التنفيذية وكبار الموظفين في أسهم الشركة وأوراقها المالية الأخرى. وتقوم الشركة بإتباع قواعد وإجراءات واضحة تحكم مثل هذا التداول إستناداً إلى الإجراءات المعمول بها في بورصة قطر.

٦٧/ الدعاوى القضائية

- تتولى إدارة الشؤون القانونية في الشركة متابعة الدعاوى القضائية المرفوعة بوجه الشركة أو المقدمة من قبلها بوجه أشخاص آخرين. ليس لأي من الدعاوى المشار إليها أعلاه أي تأثير مادي على الشركة.
- علماً أن كافة التظلمات والشكاوى والبلاغات التي بلغت مرحلة المقاضاة، يتم متابعتها عن كُتب من قبل مكتب المحاماة الموكل بهذا الامر، إلا أن عدد البلاغات المقدمة ضد الشركة بلغ كما في ٣١ ديسمبر ٢٠٢١ ثمانية (٨) دعاوى بما في ذلك القضية المشار إليها في البيانات المالية وقد تم التحقيق فيها واتخاذ الإجراءات اللازمة لتطوير بيئة الرقابة الداخلية بما يضمن عدم تكرارها.
- في حالة وجود أي مخالفات، يتم الإفصاح عنها عبر الموقع الالكتروني لهيئة قطر للأسواق المالية.

٨- حقوق أصحاب المصالح الآخرين

- تعمل الإدارة التنفيذية للشركة بالحفاظ على حقوق أصحاب المصالح والأطراف ذات العلاقة، وهم المساهمين والموظفين والدائنين والعملاء والزبائن والموردين والمستثمرين وما إلى ذلك.
- يقوم مجلس الادارة فعلاً بضمان تطبيق مبادئ العدالة والمساواة بين جميع الموظفين دون تفرقة على أساس العرق أو الجنس أو الدين، كما تقوم الإدارة التنفيذية العليا بضمان توزيع الحوافز على العاملين وفقاً لسياسة توزيعات الارباح والمكافآت المعتمدة من المجلس.
- وبناء على أحكام لائحة شؤون العاملين بالشركة المعتمدة من قبل مجلس الإدارة، تعمل الإدارة التنفيذية العليا على تدريب وتحفيز الموظفين لخلق بيئة عمل ايجابية في الشركة وحل مشاكلهم دون أن يؤثر ذلك سلباً على إنتاجيتهم ومستوى أدائهم، وتشجيعهم على مصارحة رؤسائهم بالمشاكل التي تواجههم في العمل، ويتبنى مجلس الإدارة آلية تسمح للعاملين في الشركة بإبلاغ المجلس عن التصرفات المثيرة للريبة والتي قد تشكل مخالفات قانونية أو تلحق أضراراً بالشركة، ويضمن المجلس لهؤلاء العاملين السرية والحماية من أي أذى أو رد فعل سلبي من رؤسائهم أو من الموظفين الآخرين.

٩- حقوق المساهمين

- يتمتع المساهمون فعلاً بجميع الحقوق التي كفلها لهم قانون الشركات التجارية والنظام الأساسي للشركة وميثاق الحوكمة بالشركة حيث تم التأكيد على حق كل مساهم بحضور اجتماع الجمعية العامة للشركة وفي مناقشة المواضيع المدرجة في جدول الأعمال وتوجيه الأسئلة إلى أعضاء مجلس الإدارة ومراقبي الحسابات، كما يجب على أعضاء مجلس الإدارة الاجابة على أسئلة المساهمين واستفساراتهم بالقدر الذي لا يعرض مصلحة الشركة للضرر.
- ولقد كرس المادة (٤٤) من النظام الأساسي لشركة الملاحة والتي تنص على ما يلي: «يجوز لمساهمي الأقلية التقدم بطلب تظلم لمجلس الإدارة في حالة الموافقة على صفقات كبيرة كان مساهموا الأقلية قد صوتوا ضدها، وذلك لضمان عدم تضررهم من تلك الصفقات».
- كما يجوز للمساهمين أيضاً استخدام حق التصويت في إجتماع الجمعية العامة الذي يحضرونه شخصياً أو عن طريق تفويض مساهم أخر يصوت نيابة عنهم.
- يتم عقد إجتماع الجمعية العامة السنوية للمساهمين طبقاً للمواد (٤٦) و (٤٧) و (٤٨) و (٤٩) من النظام الأساسي للشركة ووفقاً لما نص عليه قانون الشركات التجارية. ويتم إعلام المساهمين بعقد هذا الإجتماع قبل مواعده، ويبلغ الإخطار إلى المساهمين وإلى هيئة قطر للأسواق المالية و بورصة قطر، كما ينشر في الصحف المحلية و الموقع الإلكتروني للشركة. يتم توفير نسخ من التقرير السنوي والبيانات المالية للمساهمين قبل تاريخ الإجتماع لفرض إتاحة الفرصة للمساهمين لمناقشة محتويات التقرير مع مجلس الإدارة.

١٧/ حقوق المساهمين فيما يتعلق بتوزيع الأرباح

- يعرض مجلس الإدارة على الجمعية العامة سياسة واضحة حول توزيع الأرباح وفقاً لأحكام النظام الأساسي للشركة وقانون الشركات التجارية مع تقديم الخلفية التي تبرر هذه السياسة والمبنية على مصلحة كل من الشركة والمساهمين.

٢٧/ الحصول على المعلومات

- يمكن لكل مساهم الإطلاع على عقد التأسيس والنظام الأساسي للشركة والحصول على المعلومات العامة حسب الضوابط التي تنص عليها النظم واللوائح في هذا الشأن.
- ملاحه لديها موقع إلكتروني تنشر فيه الوثائق والإفصاحات والمعلومات العامة التي يجب الإعلان عنها وفقاً للقوانين والميثاق والأنظمة ذات الصلة.

١- سجلات ملكية الأسهم

- ١/١- تحتفظ الشركة بسجلات صحيحة ودقيقة وحديثة عن ملكية اسهم الشركة وفقاً للمعلومات التي تحصل عليها من بورصة قطر.
- ٢/١- استناداً إلى التعليمات الصادرة عن بورصة قطر للشركات المدرجة في بورصة قطر، تكون سجلات المساهمين مودعة لدى شركة قطر للإيداع المركزي للأوراق المالية لكونها الجهة المسؤولة عن شؤون المساهمين. وقد فوضت ملاحه شركة قطر للإيداع المركزي لحفظ وتنظيم هذا السجل وفقاً للمادتين رقم (١٥٩) و (١٦٠) من قانون الشركات التجارية، ويحق للمساهم أن يراجع شركة قطر للإيداع المركزي للأوراق المالية للاطلاع على السجل وفقاً للضوابط الصادرة عن هيئة قطر للأسواق المالية.

١- علاقات المستثمرين

- تحتفظ الشركة بعلاقات وطيدة مع المساهمين والمستثمرين من خلال مسؤولي علاقات المستثمرين و المساهمين بالشركة عن طريق قنوات اتصال مفتوحة وشفافة معهم. و تنشر المعلومات أيضاً للمستثمرين والأطراف ذوي العلاقة بشكل منتظم. وذلك عن طريق الموقع الإلكتروني لبورصة قطر ووسائل الإعلام المتعددة بالإضافة إلى موقع الشركة الإلكتروني www.milaha.com الذي يوفر البيانات للمساهمين عن حوكمة الشركة والبيانات المالية ومعلومات أخرى هامة تتعلق بالإفصاح عن المعلومات المالية وغيرها، وذلك من خلال بوابة علاقات المساهمين والمستثمرين على الموقع الإلكتروني. بالإضافة إلى عقد مؤتمرات دورية عبر الهاتف لإطلاع المساهمين و المستثمرين على تقارير و أداء الشركة وذلك بعد نشر الشركة لكل تقرير من تقاريرها السنوية ونصف سنوية والربعية.



١٢ - سياسة المسؤولية الاجتماعية للشركة

- باعتبارها المزود الرائد للخدمات البحرية واللوجستية ذات الأنشطة المتنوعة في الشرق الاوسط ، تلتزم ملاحه بدعم المجتمعات التي تعمل فيها.
- تعتبر المسؤولية الاجتماعية للشركة جزء لا يتجزأ من استراتيجيتها، حيث تقدم ملاحه دعماً مالياً سنوياً وفعالاً لصندوق دعم الأنشطة الاجتماعية و الرياضية (دعم)، بموجب القانون رقم ١٣ لسنة ٢٠٠٨ والإيضاحات ذات الصلة الصادرة في يناير ٢٠١٠، بالإضافة إلى المبادرات في مجالات الصحة والسلامة والأمن والبيئة والجودة ورفاهية العاملين وتكافؤ فرص العمل.

١/١٢ حوكمة المسؤولية الاجتماعية بالشركة

- تتولى إدارة الاتصال المؤسسي مسؤولية إدارة وتنسيق مبادرات المسؤولية الاجتماعية بالشركة وإدارة كافة الفعاليات بما في ذلك المؤتمرات والفعاليات الخيرية.
- تقوم إدارة الاتصالات المؤسسية بطلب ميزانية المسؤولية الاجتماعية للشركة ويتم اعتمادها من قبل مجلس الإدارة ضمن الميزانية السنوية لأعمال الشركة.

٢/١٢ مجالات تركيز المسؤولية الاجتماعية للشركة

البيئة والإستدامة

- تعمل ملاحه بجدّ لتقليل التأثيرات السلبية على البيئة وزيادة استدامة الأعمال، من خلال تطبيق نظام إدارة البيئة الخاص بالشركة والذي يوفر إطاراً لـ
- تقليل كثافة الكربون الناتجة عن عمليات التشغيل.
- إدارة النفايات والانبعاثات من خلال اعتماد ممارسات خفض، وإعادة الاستخدام، وإعادة التدوير والمساهمة في الاقتصاد الدائري.
- إدارة الموارد.
- استدامة المشتريات والمقننات.
- الامتثال للوائح الوطنية والدولية والقواعد الأخرى.

الصحة والسلامة والأمن والبيئة والجودة

- تلتزم ملاحه بحماية وتحسين صحة وسلامة كافة الافراد المنتسبين اليها وذلك عن طريق توفير بيئة عمل سالمة وأمنة وصحية. يعتبر دمج مبادئ السلامة في الأنشطة التجارية اليومية والسعي لتحسين المستمر لضمان تنفيذ أنشطتنا بطريقة آمنة وأخلاقية، أمرًا ضروريًا لتحقيق التميز في الصحة والسلامة.
- هدفنا إجراء عملياتنا مع ضمان سلامة الموظفين وعدم وقوع الحوادث والتخفيف من الآثار السلبية من خلال التشجيع على ممارسة الأنشطة بمسؤولية وتحفيز التحسينات من خلال مبادرات مثل:
- حملة إدارة فيروس كورونا (كوفيد-١٩).
- ارشادات حول الاحتياطات والاجراءات الخاصة بفيروس كورونا.
- يوم التبرع بالدم.
- «توزيعات رمضان» لموظفي ملاحه احتفالاً بشهر رمضان المبارك.
- حملة التوعية بسرطان الثدي.

فعاليات افتراضية بمناسبة اليوم الرياضي للتوعية بالصحة النفسية والجسدية.

- ندوة تثقيفية افتراضية للإسعافات الأولية.
- حملة «السفر الآمن» خلال جائحة كورونا كوفيد-١٩.
- دورة الإسعافات الأولية بالتعاون مع الهلال الأحمر القطري.
- دعم مبادرة «زراعة المليون شجرة» بالتعاون مع وزارة البلدية.

بفضل اعتمادها على قيمها المؤسسية في كافة النواحي تمكنت ملاحه من تحقيق العديد من الجوائز التقديرية، ومن ضمنها:

- جائزة «سيف الشرف» من مجلس السلامة البريطاني (٢٠١٨ ، ٢٠١٩ ، ٢٠٢٠).
- جائزة «الشرف العالمية» من مجلس السلامة البريطاني (٢٠١٩ ، ٢٠٢٠).
- تصنيف الخمس نجوم في تدقيق السلامة من مجلس السلامة البريطاني (٢٠١٨ ، ٢٠١٩ ، ٢٠٢٠ ، ٢٠٢١).
- تصنيف الخمس نجوم في تدقيق البيئة من مجلس السلامة البريطاني (٢٠١٩ ، ٢٠٢٠ ، ٢٠٢١).
- جائزة السلامة الدولية من مجلس السلامة البريطاني (٢٠١٩).
- تدقيق مجلس السلامة البريطاني حول ضمان الإجراءات الخاصة بفيروس كورونا (كوفيد-١٩).
- تصنيف السبع نجوم في مجال سلامة المقاولين من قطر للبترو (٢٠٢٠ - المركز الأول والثاني).
- جائزة أفضل مقاول في مجال الصحة والسلامة والبيئة من قطر ستيل (٢٠٢٠).

رفاهية العاملين

- تعتبر ملاحه أن موظفيها هم أكثر أصولها قيمة، وهو ما يعتبر متوافقاً تماماً مع القوانين ولوائح العمل الخاصة بالشركة، حيث تقوم ملاحه بوضع القواعد والضوابط الداخلية لحماية الحقوق القانونية لجميع موظفيها ومصالحهم، والعناية بشؤون عاملينا وتوفير التسهيلات لبيئة عمل صحية وآمنة.

تكافؤ فرص العمل

- تهدف ملاحه الى حماية حقوق التوظيف للمتقدمين المؤهلين علماً بأن الاولوية هي للقطريين وللموظفي الشركة بغض النظر عن العرق واللون والجنس والسن والدين والوطن والاعاقه و/أو الفئات الاخرى المحمية بالقوانين المعمول بها.

١٣ - التقيد بالقوانين والمتطلبات التنظيمية

- تلتزم شركة الملاحه بكافة القوانين واللوائح والأنظمة المعمول بها بدولة قطر حيث تم الامتثال إلى القانون رقم (٨) لسنة ٢٠٢١ بتعديل بعض أحكام قانون الشركات التجارية الصادر بالقانون رقم (١١) لسنة ٢٠١٥ و تم تعديل النظام الأساسي لملاحه ليتوافق مع متطلبات القانون رقم (٨) لسنة ٢٠٢١ بناء على موافقة الجمعية العامة غير العادية لشركة الملاحه والتي إنعقدت يوم الاثنين الموافق في ٨ نوفمبر ٢٠٢١.

البيانات المالية الموحدة

تقرير مراقب الحسابات المستقل

إلى السادة المساهمين في شركة الملاحة القطرية ش.م.ع.ق.

تقرير عن تدقيق البيانات المالية الموحدة

رأينا

برأينا، أن البيانات المالية الموحدة لشركة الملاحة القطرية ش.م.ع.ق. ("الشركة") وشركاتها التابعة (معاً "المجموعة") تُظهر بصورة عادلة ومن كافة النواحي الجوهرية المركز المالي الموحد للمجموعة كما في ٣١ ديسمبر ٢٠٢١ وأدائها المالي الموحد وتدفعاتها النقدية الموحدة للسنة المنتهية في ذلك التاريخ وفقاً للمعايير الدولية للتقارير المالية.

قمنا بتدقيق ما يلي

- البيانات المالية الموحدة للمجموعة التي تتكون من:
- بيان الدخل الموحد للسنة المنتهية في ٣١ ديسمبر ٢٠٢١؛
 - بيان الدخل الشامل الموحد للسنة المنتهية في ٣١ ديسمبر ٢٠٢١؛
 - بيان المركز المالي الموحد كما في ٣١ ديسمبر ٢٠٢١؛
 - بيان التدفقات النقدية الموحدة للسنة المنتهية في ٣١ ديسمبر ٢٠٢١؛
 - بيان التغيرات في حقوق الملكية الموحدة للسنة المنتهية في ٣١ ديسمبر ٢٠٢١؛ و
 - الإيضاحات المتممة للبيانات المالية الموحدة، والتي تشمل موجزاً عن السياسات المحاسبية الهامة المستخدمة والإيضاحات التفسيرية المتممة الأخرى.

أساس الرأي

لقد أجرينا عملية التدقيق وفقاً للمعايير الدولية للتدقيق. إن مسؤولياتنا بموجب هذه المعايير مبنية بالتفصيل ضمن قسم مسؤوليات مراقب الحسابات عن تدقيق البيانات المالية الموحدة من هذا التقرير. نعتقد بأن أدلة التدقيق التي حصلنا عليها كافية وملائمة لتوفير أساس لرأينا

الاستقلالية

نحن مستقلون عن المجموعة وفقاً لقواعد السلوك الأخلاقي للمحاسبين المهنيين (بما في ذلك معايير الاستقلالية الدولية) الصادرة عن مجلس معايير السلوك الأخلاقي الدولي للمحاسبين ومتطلبات السلوك الأخلاقي في دولة قطر والمتعلقة بعملية التدقيق التي قمنا بها للبيانات المالية الموحدة. وقد استوفينا مسؤولياتنا الأخلاقية الأخرى وفقاً لهذه المتطلبات وقواعد السلوك الأخلاقي للمحاسبين المهنيين.

منهجنا في التدقيق

نظرة عامة

كجزء من تصميم التدقيق الخاص بنا، قمنا بتحديد الأهمية النسبية وتقييم مخاطر التحريف المادي في البيانات المالية الموحدة. وعلى وجه الخصوص، فقد وضعنا في الحسبان الأحكام الشخصية التي وضعتها الإدارة، على سبيل المثال، ما يتعلق بالتقديرات المحاسبية الهامة التي تتضمن وضع افتراضات ومراعاة الأحداث المستقبلية التي تعتبر غير مؤكدة بطبيعتها. وكما هو متبع في جميع عمليات التدقيق لدينا، تناولنا أيضاً مخاطر تجاوز الإدارة للضوابط الرقابية الداخلية، بما في ذلك من بين أمور أخرى، النظر فيما إذا كان هناك دليل على التحيز بما يمثل أحد مخاطر التحريف المادي نتيجة الاحتيال.

وقد صممنا نطاق التدقيق الذي قمنا به من أجل أداء ما يكفي من عمل لتتمكن من إبداء رأي حول البيانات المالية الموحدة ككل، آخذين في الاعتبار هيكل المجموعة والعمليات والضوابط المحاسبية ومجالات الصناعة التي تعمل فيها المجموعة.

أمور التدقيق الرئيسية

أمور التدقيق الرئيسية هي تلك الأمور التي، في تقديرنا المهني، كانت أكثر الأمور أهمية أثناء تدقيقنا على البيانات المالية الموحدة للسنة الحالية. وقد تناول هذه الأمور في سياق تدقيقنا للبيانات المالية الموحدة ككل، وفي صياغة رأينا في هذا الشأن، ونحن لا نعرب عن رأي منفصل بخصوص هذه الأمور.



تقرير مدقق الحسابات المستقل (تتمة)

تقرير عن تدقيق البيانات المالية الموحدة (تتمة)

تقرير مدقق الحسابات المستقل (تتمة)

تقرير عن تدقيق البيانات المالية الموحدة (تتمة)

أمر التدقيق الرئيسية	كيفية تناولنا لأمر التدقيق الرئيسية خلال التدقيق
الانخفاض في قيمة عقارات وسفن ومعدات	لمعالجة تلك المخاطر، قمنا بتنفيذ الإجراءات الآتية:
يمثل انخفاض القيمة في العقارات والسفن والمعدات أفضل تقدير للإدارة للسائر الناشئة عن الانخفاض في القيمة.	• قمنا بفحص المنهجية المستخدمة من قبل الإدارة لتقييم القيمة الدفترية للعقارات والسفن والمعدات المخصصة لوحدة تكوين النقد، وعملية تحديد وحدات تكوين النقد التي تتطلب اختبار الانخفاض في القيمة للامتثال للمعايير الدولية للتقارير المالية.
تتمثل المخاطر الجوهرية ذات الصلة بتقييم الإدارة لإمكانية استرداد القيمة الدفترية للعقارات والسفن والمعدات بكيفية تحديد وحدات تكوين النقد مع مؤشرات الانخفاض في القيمة، وعند الحاجة، تقدير القيم العادلة ناقصاً تكاليف البيع والقيم قيد الاستخدام، بما في ذلك تحديد الافتراضات الرئيسية.	• أجرينا اختباراً تفصيلياً للموجودات التي تحتوي على مؤشرات الانخفاض في القيمة، بالنسبة لتلك الموجودات، قمنا بمراجعة اختبار الإدارة للقيم العادلة ناقصاً تكاليف البيع أو القيم قيد الاستخدام، بما في ذلك تحليل معقولة للافتراضات الرئيسية فيما يتعلق بالتشفيل المستمر للموجودات.
مع الأخذ في الاعتبار الطبيعة طويلة العمر للموجودات بشكل عام، فإن أهم الافتراضات في تقدير التدفقات النقدية المستقبلية هي توقعات الإدارة طويلة الأجل للأسعار التعاقدية ومعدل استخدام السفن ومعدل النمو والقيمة النهائية وكذلك تحديد معدلات الخصم.	• لقد اخترنا تقديرات الإدارة للتدفقات النقدية المستقبلية وتأكدنا فيما إذا كانت مناسبة فيما يتعلق بالافتراضات الرئيسية، مثل الأسعار التعاقدية، ومعدل النمو، والقيمة النهائية.
لقد قمنا بالتركيز على هذا الأمر، حيث تعتبر القيم الدفترية جوهرية ولأن الإدارة مطالبة بممارسة أحكام جوهرية بسبب التعقيد في تقدير الافتراضات الأساسية المتعلقة بالقيم العادلة ناقصاً تكاليف البيع أو القيم قيد الاستخدام كما هو موضح في الإيضاحات V و ٣٨ في البيانات المالية الموحدة.	• استخدمنا متخصصي التقييم الداخلي لدينا للتأكد بشكل مستقل من معدلات الخصم. عند حساب معدلات الخصم، تم الحصول على المدخلات الرئيسية المستخدمة بشكل مستقل من بيانات السوق وقمنا بتقييم المنهجية المطبقة.
	• لقد تحققنا من تقارير التقييم من المقيمين الخارجيين المستخدمين من قبل الإدارة لتقييم معقوليتها والتي تستخدم لدعم قيمة الأصل.
	• علاوة على ذلك، قمنا باختبار الدقة الحسابية للقيمة العادلة ذات الصلة ناقصاً تكلفة البيع والقيمة قيد الاستخدام التي أعددتها الإدارة.
	• قمنا بالتأكد من كفاية الإيضاحات المتعلقة بالانخفاض في قيمة العقارات والسفن والمعدات ضمن البيانات المالية الموحدة.

المعلومات الأخرى

إن مجلس الإدارة مسؤول عن المعلومات الأخرى. تتكون المعلومات الأخرى من التقرير السنوي (باستثناء البيانات المالية الموحدة وتقرير تدقيقنا عليها)، والتي تم تزويدنا به حتى تاريخ تقرير التدقيق هذا.

إن رأينا عن البيانات المالية الموحدة لا يغطي المعلومات الأخرى، ولا ولن نبدي أي استنتاج بأي شكل للتأكيد عليها. تنحصر مسؤولياتنا فيما يتعلق بتدقيقنا للبيانات المالية الموحدة في قراءة المعلومات الأخرى الواردة أعلاه، وعند القيام بذلك، نقوم بالنظر فيما إذا كانت المعلومات الأخرى لا تتفق بشكل مادي مع البيانات المالية الموحدة أو مع ما حصلنا عليه من معلومات أثناء عملية التدقيق، أو ما قد يشير إلى وجود تحريف بها بشكل مادي.

وإذا استنتجنا وجود تحريف مادي في المعلومات الأخرى التي حصلنا عليها قبل تاريخ تقرير مراقب الحسابات، استناداً إلى ما قمنا به من أعمال، فإننا مطالبون بإعداد تقرير بذلك. هذا وليس لدينا ما نسجله في هذا الخصوص.

مسؤوليات الإدارة والمسؤولين عن الحوكمة فيما يتعلق بالبيانات المالية الموحدة

إن الإدارة مسؤولة عن الإعداد والعرض العادل لهذه البيانات المالية الموحدة وفقاً للمعايير الدولية للتقارير المالية ومتطلبات قانون الشركات التجارية القطري رقم ١١ لسنة ٢٠١٥ كما تم تعديله بموجب القانون رقم ٨ لسنة ٢٠٢١، وعن أنظمة الرقابة الداخلية التي تراها ضرورية لكي تتمكن من إعداد بيانات مالية موحدة خالية من التحريف المادي سواء كان ناتجاً عن احتيال أو خطأ.

تعتبر الإدارة، عند إعداد البيانات المالية الموحدة، مسؤولة عن تقييم قدرة المجموعة على مواصلة أعمالها كمنشأة مستمرة، والإفصاح، حسب مقتضى الحال، عن الأمور المرتبطة باستمرارية المنشأة وعن استخدام أساس الاستمرارية المحاسبي ما لم تكن الإدارة تنوي تصفية المجموعة أو إيقاف أنشطتها أو لا يوجد أمامها جدل واقعي سوى القيام بذلك.

ويتولى المسؤولون عن الحوكمة مسؤولية الإشراف على عملية إعداد التقارير المالية للمجموعة.

مسؤوليات مراقب الحسابات عن تدقيق البيانات المالية الموحدة

تتمثل أهدافنا في الحصول على تأكيد معقول عما إذا كانت البيانات المالية الموحدة ككل خالية من أي تحريف مادي، سواء كان ناشئاً عن احتيال أو خطأ، وإصدار تقرير مراقب الحسابات الذي يتضمن رأينا. يمثل التأكيد المعقول مستوى عالٍ من التأكيد، ولكنه لا يعد ضماناً بأن التدقيق الذي يتم وفقاً للمعايير الدولية للتدقيق سوف يكشف دوماً عن أي تحريف مادي في حال وجوده. تنشأ حالات التحريف من الاحتيال أو الخطأ، وتعتبر مادية إذا كان من المعقول توقع أن تؤثر منفردة أو مجتمعة، على القرارات الاقتصادية التي يتخذها المستخدمون بناءً على هذه البيانات المالية الموحدة.

كجزء من عملية التدقيق وفقاً للمعايير الدولية للتدقيق، فإننا نمارس الحكم المهني ونحافظ على الشك المهني خلال عملية التدقيق. كما أننا نقوم بما يلي:

• تحديد وتقييم مخاطر التحريف المادي للبيانات المالية الموحدة، الناشئة سواء من الاحتيال أو الخطأ، وتصميم وتنفيذ إجراءات التدقيق المناسبة لتلك المخاطر، والحصول على أدلة تدقيق كافية وملائمة لتوفير أساس لرأينا. إن خطر عدم اكتشاف أي تحريف مادي ناشئ عن الاحتيال يعتبر أعلى من ذلك الذي ينشأ عن الأخطاء، نظراً لأن الاحتيال قد ينطوي على التواطؤ أو التزوير أو حذف متعمد أو تحريف أو تجاوز للرقابة الداخلية.

• الحصول على فهم للرقابة الداخلية ذات العلاقة بعملية التدقيق يفرض تصميم إجراءات التدقيق التي تعتبر مناسبة وفقاً للظروف، وليس لفرض إبداء الرأي عن مدى فاعلية أنظمة الرقابة الداخلية للمجموعة.

• تقييم مدى ملاءمة السياسات المحاسبية المطبقة ومدى معقولية التقديرات المحاسبية والإفصاحات ذات العلاقة التي قامت بها الإدارة.

• التوصل إلى استنتاج حول مدى ملاءمة استخدام الإدارة لأساس استمرارية المنشأة المحاسبي، وما إذا كان هناك عدم تأكد مادي مرتبط بأحداث أو ظروف قد تثير شكوكاً جوهرية فيما يتعلق بقدرة المجموعة على مواصلة أعمالها كمنشأة مستمرة بناءً على أدلة التدقيق التي تم الحصول عليها. وفي حال استنتاج وجود شك مادي، فإننا مطالبون بلفت الانتباه في تقرير مراقب الحسابات إلى الإفصاحات ذات الصلة الواردة في البيانات المالية الموحدة، أو إذا كانت الإفصاحات غير كافية، نقوم بتعديل رأينا. إن استنتاجاتنا تستند إلى أدلة التدقيق التي تم الحصول عليها حتى تاريخ تقرير مراقب الحسابات الخاص بنا. ومع ذلك فقد تتسبب أحداث أو ظروف مستقبلية في أن تتوقف المجموعة عن مواصلة أعمالها كمنشأة مستمرة.

• تقييم العرض الشامل للبيانات المالية الموحدة وهيكلها ومحتواها، بما في ذلك الإفصاحات، وما إذا كانت البيانات المالية الموحدة تمثل المعاملات والأحداث بطريقة تحقق عرضاً عادلاً.

• الحصول على أدلة تدقيق كافية ومناسبة فيما يتعلق بالمعلومات المالية للمنشآت أو أنشطة الأعمال داخل المجموعة لإبداء رأي حول البيانات المالية الموحدة، ونحن مسؤولون عن توجيه أعمال التدقيق الخاصة بالمجموعة والإشراف عليها وتنفيذها. ونبقى وحدنا مسؤولين عن رأي التدقيق الذي توصلنا إليه.

نقوم بالتواصل مع المسؤولين عن الحوكمة فيما يتعلق، من بين أمور أخرى، بنطاق وتوقيت التدقيق الذي تم التخطيط له واكتشافات التدقيق الجوهرية، بما في ذلك أي قصور جوهري في الرقابة الداخلية التي قمنا بتحديدنا خلال أعمال التدقيق.

كما أننا نقدم للمسؤولين عن الحوكمة بياناً بأننا قد التزمنا بمتطلبات المعايير الأخلاقية المناسبة فيما يتعلق بالاستقلالية، وإبلاغهم بجميع العلاقات وغيرها من الأمور التي من المعقول الاعتقاد بأنها تؤثر على استقلاليتنا، وعند الاقتضاء، الإجراءات الوقائية فيما يتعلق بهذا الخصوص.

ومن بين الأمور التي أبلغناها للمسؤولين عن الحوكمة، نقوم بتحديد تلك الأمور الأكثر أهمية في أعمال التدقيق التي قمنا بها على البيانات المالية الموحدة المالية للفترة الحالية، والتي تعد بالتالي أمور التدقيق الرئيسية. ونقوم بتوضيح هذه الأمور في تقرير التدقيق الخاص بنا ما لم يحظر القانون أو التنظيمات الكشف العلني عنها، أو عندما نقرر، في حالات نادرة للغاية، أنه لا ينبغي الإبلاغ عن أمر ما في تقريرنا لأنه قد يكون من المعقول توقع أن تزيد الآثار العكسية عن المصلحة العامة من جراء الإبلاغ عن هذا الأمر.

تقرير عن المتطلبات القانونية والتنظيمية الأخرى

وفقاً لمتطلبات قانون الشركات التجارية القطري رقم (١١) لسنة ٢٠١٥ كما تم تعديله بموجب القانون رقم ٨ لسنة ٢٠٢١، فإننا نؤكد على:

• أننا قد حصلنا على كافة المعلومات التي رأيناها ضرورية لأغراض عملية التدقيق التي قمنا بها؛

• أن الشركة قامت بإجراء الجرد الفعلي للمخزون في نهاية السنة وفقاً للأصول المرعية؛

• أن الشركة تحتفظ بسجلات محاسبية سليمة وأن البيانات المالية الموحدة تتفق معها؛

• تتوافق المعلومات المالية المدرجة بالتقرير السنوي مع دفاتر وسجلات الشركة؛ و

• لم يسترعب انتباهنا ما يجعلنا نعتقد بأن الشركة قد خالفت أيًا من أحكام قانون الشركات التجارية القطري رقم (١١) لسنة ٢٠١٥ كما تم تعديله بموجب القانون رقم ٨ لسنة ٢٠٢١ أو نظامها الأساسي بشكل قد يؤثر مادياً على نتائج تشغيلها أو مركزها المالي الموحد كما في ٣١ ديسمبر ٢٠٢١.

نيابة عن برايس ووترهاوس كوبرز - فرع قطر سجل هيئة قطر للأسواق المالية رقم ١٢٠١٥٥

وليد تهتموني

سجل مراقبي الحسابات رقم ٣٧٠

الدوحة، دولة قطر

٩ فبراير ٢٠٢٢

بيان الدخل الشامل الموحد

للسنة المنتهية في ٣١ ديسمبر ٢٠٢١

٢٠٢٠	٢٠٢١	
ألف ريال قطري	ألف ريال قطري	
٥٩,٢٢٢	٧٢٦,٥٧٣	ربح السنة
		الدخل الشامل الآخر:
		<i>بنود لن يعاد تصنيفها لاحقاً إلى الربح أو الخسارة</i>
(٣٩٤,٨٢١)	٢٦١,٧٦١	التغير في القيمة العادلة للموجودات المالية بالقيمة العادلة من خلال الدخل الشامل الآخر
٢,٦٦٤	١٥,٣٣٦	الشركات المستثمر فيها على أساس حقوق الملكية - حصة بنود الدخل الشامل الآخر
(٣٩٢,١٥٧)	٢٧٧,٠٩٧	
		<i>بنود قد تصنف لاحقاً ضمن الربح أو الخسارة</i>
(٣٦,٤٧٤)	٣٩,٧٣٧	صافي الربح (الخسارة) الناتجة من تحوطات التدفقات النقدية
(١٢٧,٨٩١)	٣٣٥,٠٤٥	التغير في تحوطات التدفقات النقدية للشركات المستثمر فيها على أساس حقوق الملكية
(١٦٤,٣٦٥)	٣٧٤,٧٨٢	
(٥٥٦,٥٢٢)	٦٥١,٨٧٩	الإجمالي
(٤٩٧,٣٠٠)	١,٣٧٨,٤٥٢	إجمالي الدخل الشامل
		العائد إلى:
(٤٩٧,٥٠٥)	١,٣٧٥,٢٣٤	حاملي حقوق الملكية في الشركة الأم
٢٠٥	٣,٢١٨	حقوق غير المسيطرين
(٤٩٧,٣٠٠)	١,٣٧٨,٤٥٢	

بيان الدخل الموحد

للسنة المنتهية في ٣١ ديسمبر ٢٠٢١

٢٠٢٠	٢٠٢١	إيضاحات	
ألف ريال قطري	ألف ريال قطري		
٢,٢٦٧,٣٢٩	٢,٧٨٣,٨٧٣	٤	أيرادات التشغيل
(٥٨٠,٧٤٤)	(٦٠٣,٤٥٩)		رواتب وأجور ومنافع أخرى
(٨٤٠,٣٢٩)	(١,٣٢٨,١٩٤)		لوازم ومصروفات التشغيل
(٥,١٤٧)	(٦,٧٥٤)		مصروفات الإيجار
(٣٦٦,٨٧٩)	(٣٦٧,٦٨٤)		استهلاك وإطفاء
(٢٦,١٢٧)	(١٠,٤٨٦)	١٦	مخصص الانخفاض في قيمة ذمم تجارية وذمم مدينة أخرى
(١٦٩,٣٢٤)	(٢١٤,٣٣٣)	٥	مصروفات تشغيلية أخرى
			ربح التشغيل قبل الانخفاض في قيمة عقارات وسفن ومعدات والموجودات غير الملموسة
٢٧٨,٧٧٩	٢٥٢,٩٦٣		الانخفاض في قيمة عقارات وسفن ومعدات والموجودات غير الملموسة
(٧٤١,٤٢٠)	(١٤٧,٦٢٧)	٩,٧	تكاليف التمويل
(٨٣,٨٣٩)	(٧٢,٦٨٩)		إيرادات التمويل
٢٠,٧٤٦	١٥,١٣٠		صافي الربح من استبعاد استثمارات عقارية
٧٣,٦٤٦	-		صافي (الخسارة) الربح من استبعاد عقارات وسفن ومعدات
١٣,٧٩٦	(٤,٧٠٣)		حصة من نتائج مشاريع مشتركة
٨٥,٤٢٢	٢٠٤,٩١٠	١١	حصة من نتائج شركات زميلة
٤١٨,٣٣٣	٤٧٥,٩٨٨	١٢	صافي الربح (الخسارة) من معاملات صرف العملات الأجنبية
(١,٢٧٤)	٦,١٠٤		
٦٤,١٧٩	٧٣٠,٠٧٦		ربح السنة قبل الضريبة
(٤,٩٥٧)	(٣,٥٠٣)		مصروف الضريبة
٥٩,٢٢٢	٧٢٦,٥٧٣		ربح السنة
			العائد إلى:
٥٩,١٠٦	٧٢٤,١٥٤		حاملي حقوق الملكية في الشركة الأم
١١٦	٢,٤١٩		حقوق غير المسيطرين
٥٩,٢٢٢	٧٢٦,٥٧٣		
			العائد الأساسي والمخفف للسهم
٠,٠٥	٠,٦٤	٦	(العائد لحاملي أسهم الشركة الأم موضحة بالريال القطري لكل سهم)

تشكل الإيضاحات المرفقة من ١ إلى ٤٠ جزءاً من هذه البيانات المالية الموحدة

تشكل الإيضاحات المرفقة من ١ إلى ٤٠ جزءاً من هذه البيانات المالية الموحدة

بيان المركز المالي الموحد

كما في ٣١ ديسمبر ٢٠٢١

٢٠٢٠ ألف ريال قطري	٢٠٢١ ألف ريال قطري	إيضاحات
		الموجودات
		الموجودات غير المتداولة
		عقارات وسفن ومعدات
		الاستثمارات العقارية
		الموجودات غير الملموسة
		موجودات حق الانتفاع
		استثمارات في مشاريع مشتركة
		استثمارات في شركات زميلة
		الموجودات المالية بالقيمة العادلة من خلال الدخل الشامل الآخر
		القروض الممنوحة لشركات الغاز الطبيعي المسال
		موجودات أخرى
		إجمالي الموجودات غير المتداولة
		الموجودات المتداولة
		مخزون
		ذمم تجارية وذمم مدينة أخرى
		أدوات حقوق الملكية بالقيمة العادلة من خلال الربح أو الخسارة
		قرض إلى طرف ذي علاقة
		استثمارات في الودائع لأجل
		التقيد وما يعادل التقيد
		إجمالي الموجودات المتداولة
		إجمالي الموجودات
		حقوق الملكية والمطلوبات
		العائد إلى حاملي حقوق الملكية في الشركة الأم
		رأس المال
		أسهم الخزينة
		احتياطي قانوني
		احتياطي عام
		احتياطي القيمة العادلة
		احتياطي التخوط
		أرباح مدورة
		حقوق الملكية العائدة إلى حاملي حقوق الملكية في الشركة الأم
		حقوق غير المسيطرين
		إجمالي حقوق الملكية
		المطلوبات
		المطلوبات غير المتداولة
		القروض والديون
		دفعة مقدمة من عميل
		مطلوبات الإيجار
		مخصص مكافآت نهاية الخدمة للموظفين
		إجمالي المطلوبات غير المتداولة
		المطلوبات المتداولة
		ذمم تجارية وأخرى دائنة
		القروض والديون
		مطلوبات الإيجار
		إجمالي المطلوبات المتداولة
		إجمالي المطلوبات
		إجمالي حقوق الملكية والمطلوبات

في ٩ فبراير ٢٠٢٢، وافق مجلس إدارة الشركة على إصدار هذه البيانات المالية الموحدة، ووقع عليها نيابة عنهم:

عبد الرحمن عيسى المناعي
الرئيس والمدير التنفيذي

جاسم بن حمد بن جاسم آل ثاني
رئيس مجلس الإدارة

بيان التدفقات النقدية الموحد

للسنة المنتهية في ٣١ ديسمبر ٢٠٢١

٢٠٢٠ ألف ريال قطري	٢٠٢١ ألف ريال قطري	إيضاحات
		التدفقات النقدية من الأنشطة التشغيلية
		ربح قبل الضريبة
		تعديلات لـ:
		استهلاك عقارات وسفن ومعدات
		استهلاك استثمارات عقارية
		إطفاء موجودات غير ملموسة
		استهلاك موجودات حق الانتفاع
		أرباح استبعاد استثمارات عقارية
		خسارة (ربح) من استبعاد عقارات وسفن ومعدات وموجودات غير ملموسة
		حصة من نتائج مشاريع مشتركة
		حصة من نتائج شركات زميلة
		مخصص مكافآت نهاية الخدمة للموظفين
		إيرادات توزيعات الأرباح
		صافي خسارة (ربح) خسارة القيمة العادلة من
		أدوات حقوق الملكية بالقيمة العادلة من خلال الربح أو الخسارة
		الانخفاض في قيمة عقارات وسفن وموجودات غير ملموسة
		مخصص الانخفاض في قيمة ذمم تجارية وذمم مدينة أخرى
		المردود/المسترد مخصص مخزون بطيء الحركة
		خسارة من استبعاد أدوات حقوق الملكية
		بالقيمة العادلة من خلال الربح أو الخسارة
		تكاليف التمويل
		إيرادات التمويل
		ربح التشغيل قبل التغيرات في رأس المال العامل
		التغيرات في:
		مخزون
		ذمم تجارية وأخرى مدينة
		ذمم تجارية وأخرى دائنة
		التدفقات النقدية الناتجة من الأنشطة التشغيلية
		مكافآت نهاية الخدمة المدفوعة للموظفين
		صافي التدفقات النقدية الناتجة من الأنشطة التشغيلية

تشكل الإيضاحات المرفقة من ١ إلى ٤٠ جزءاً من هذه البيانات المالية الموحدة

تشكل الإيضاحات المرفقة من ١ إلى ٤٠ جزءاً من هذه البيانات المالية الموحدة

بيان التغيرات في حقوق الملكية الموحد

للسنة المنتهية في ٣١ ديسمبر ٢٠٢١

٢٠٢٠ ألف ريال قطري	٢٠٢١ ألف ريال قطري	إيضاحات
التدفقات النقدية الناتجة من الأنشطة الاستثمارية		
(٢٢١,٤٥٨)	(٢٢٢,٦٠١)	٧ شراء عقارات وسفن ومعدات
(١٩,١٤٢)	(٢٠,٤٩٧)	٨ شراء استثمارات عقارية
(١١,٠١٦)	(١٩٧)	٩ إضافات للموجودات غير الملموسة
(٢٩٢,٠٠٠)	-	استثمار في أوراق مالية بالقيمة العادلة من خلال الدخل الشامل الآخر
٥,١٣٦	(١,٠٨٥)	صافي حركة القروض الممنوحة لشركات الغاز الطبيعي المسال
٩٧,٥٢٠	(٢٧٩,٤٠١)	صافي حركة الاستثمار في ودائع لأجل
(٩٨,١٦٠)	-	استثمار في أوراق مالية بالقيمة العادلة من خلال الربح أو الخسارة
(٣٩٢,٦٥٠)	-	قرض إلى طرف ذي علاقة
٤٧,٨٢٥	١٣٦,١٦٨	متحصلات من استبعاد عقارات وسفن ومعدات
٨٦,٦٦٥	-	متحصلات من استبعاد استثمارات عقارية
٢٥٠,٧٦٧	٤٣٠,٧٥٨	متحصلات من استبعاد موجودات مالية بالقيمة العادلة من خلال الدخل الشامل الآخر
٤٦,٠٢١	-	متحصلات من استبعاد أدوات حقوق الملكية
٢١٠,٨٧٥	١٧٥,٦٢٥	بالقيمة العادلة من خلال الربح أو الخسارة
٢٠٥,٣٥٧	٢٢٢,٨٧٨	توزيعات أرباح مستلمة من مشاريع مشتركة
١٤٣,٤٤٨	١١٤,٦٠٤	توزيعات أرباح مستلمة من شركات زميلة
٢٠,٧٤٦	١٥,١٣٠	توزيعات أرباح مستلمة من استثمارات إيرادات تمويل مستلمة
٧٩,٩٣٤	٥٧١,٣٨٢	صافي التدفقات النقدية من الأنشطة الاستثمارية
التدفقات النقدية الناتجة من الأنشطة التمويلية		
(٣٤٠,٨٤٩)	(٣٤٠,٨٤٩)	٢٥ توزيعات أرباح مدفوعة لمساهمي الشركة
(٦٠,٢١٣)	(٩٢,٠٢٥)	٢٨ دفعات مطلوبات الإيجار
١٣,٤٧٤	(٥٧٨,٨١١)	صافي حركة القروض والديون
(٨٣,٨٣٩)	(٧٢,٦٨٩)	تكاليف تمويل مدفوعة
(٤٧١,٤٢٧)	(١,٠٨٤,٣٧٤)	صافي التدفقات النقدية المستخدمة في الأنشطة التمويلية
١٢٨,٤٩٢	(١,٤٦٧)	صافي (النقص) الزيادة في النقد وما يعادل النقد
١٧٧,٧٦١	٣٠٦,٢٥٣	النقد وما يعادل النقد في ١ يناير
٣٠٦,٢٥٣	٣٠٤,٧٨٦	النقد وما يعادل النقد في ٣١ ديسمبر

تشكل الإيضاحات المرفقة من ١ إلى ٤٠ جزءاً من هذه البيانات المالية الموحدة

بيان التدفقات النقدية الموحد (تتمة)

للسنة المنتهية في ٣١ ديسمبر ٢٠٢١

٢٠٢٠ ألف ريال قطري	٢٠٢١ ألف ريال قطري	إيضاحات
التدفقات النقدية الناتجة من الأنشطة الاستثمارية		
(٢٢١,٤٥٨)	(٢٢٢,٦٠١)	٧ شراء عقارات وسفن ومعدات
(١٩,١٤٢)	(٢٠,٤٩٧)	٨ شراء استثمارات عقارية
(١١,٠١٦)	(١٩٧)	٩ إضافات للموجودات غير الملموسة
(٢٩٢,٠٠٠)	-	استثمار في أوراق مالية بالقيمة العادلة من خلال الدخل الشامل الآخر
٥,١٣٦	(١,٠٨٥)	صافي حركة القروض الممنوحة لشركات الغاز الطبيعي المسال
٩٧,٥٢٠	(٢٧٩,٤٠١)	صافي حركة الاستثمار في ودائع لأجل
(٩٨,١٦٠)	-	استثمار في أوراق مالية بالقيمة العادلة من خلال الربح أو الخسارة
(٣٩٢,٦٥٠)	-	قرض إلى طرف ذي علاقة
٤٧,٨٢٥	١٣٦,١٦٨	متحصلات من استبعاد عقارات وسفن ومعدات
٨٦,٦٦٥	-	متحصلات من استبعاد استثمارات عقارية
٢٥٠,٧٦٧	٤٣٠,٧٥٨	متحصلات من استبعاد موجودات مالية بالقيمة العادلة من خلال الدخل الشامل الآخر
٤٦,٠٢١	-	متحصلات من استبعاد أدوات حقوق الملكية
٢١٠,٨٧٥	١٧٥,٦٢٥	بالقيمة العادلة من خلال الربح أو الخسارة
٢٠٥,٣٥٧	٢٢٢,٨٧٨	توزيعات أرباح مستلمة من مشاريع مشتركة
١٤٣,٤٤٨	١١٤,٦٠٤	توزيعات أرباح مستلمة من شركات زميلة
٢٠,٧٤٦	١٥,١٣٠	توزيعات أرباح مستلمة من استثمارات إيرادات تمويل مستلمة
٧٩,٩٣٤	٥٧١,٣٨٢	صافي التدفقات النقدية من الأنشطة الاستثمارية
التدفقات النقدية الناتجة من الأنشطة التمويلية		
(٣٤٠,٨٤٩)	(٣٤٠,٨٤٩)	٢٥ توزيعات أرباح مدفوعة لمساهمي الشركة
(٦٠,٢١٣)	(٩٢,٠٢٥)	٢٨ دفعات مطلوبات الإيجار
١٣,٤٧٤	(٥٧٨,٨١١)	صافي حركة القروض والديون
(٨٣,٨٣٩)	(٧٢,٦٨٩)	تكاليف تمويل مدفوعة
(٤٧١,٤٢٧)	(١,٠٨٤,٣٧٤)	صافي التدفقات النقدية المستخدمة في الأنشطة التمويلية
١٢٨,٤٩٢	(١,٤٦٧)	صافي (النقص) الزيادة في النقد وما يعادل النقد
١٧٧,٧٦١	٣٠٦,٢٥٣	النقد وما يعادل النقد في ١ يناير
٣٠٦,٢٥٣	٣٠٤,٧٨٦	النقد وما يعادل النقد في ٣١ ديسمبر

إيضاحات حول البيانات المالية الموحدة

كما في وللسنة المنتهية في ٣١ ديسمبر ٢٠٢١

إيضاحات حول البيانات المالية الموحدة (تتمة)

كما في وللسنة المنتهية في ٣١ ديسمبر ٢٠٢١

١- الكيان الصادر عنه التقرير

تأسست شركة الملاحة القطرية ش.م.ع.ق. («الشركة» أو «الشركة الأم») وفقاً لأحكام قانون الشركات التجارية القطري رقم ١١ لسنة ٢٠١٥ كشركة مساهمة عامة قطرية ومسجلة في وزارة الاقتصاد والتجارة بدولة قطر مع سجل تجاري رقم ١ بتاريخ ٥ يوليو ١٩٥٧. يقع المكتب المسجل للشركة في شارع رقم ٥٢٣، المنطقة ٥٦، منطقة أم السيم، طريق الصناعية الشرقي، الدوحة، دولة قطر، وأسهم الشركة مطروحة للتداول العام في بورصة قطر منذ ٢٦ مايو ١٩٩٧.

تشتمل هذه البيانات المالية الموحدة على الشركة والشركات التابعة لها (يشار إليها مجتمعة باسم «المجموعة» وبشكل فردي باسم «شركات المجموعة») وحصص المجموعة في الشركات المستثمر فيها بطريقة حقوق الملكية.

تشمل الأنشطة الرئيسية للمجموعة، والتي لم تتغير عن السنة السابقة، تقديم خدمات النقل البحري، والعمل كوكيل لخطوط الشحن الأجنبية، والخدمات البحرية، والتخزين، وبيع المركبات الثقيلة، وإصلاح السفن، وتصنيع وتركيب المنشآت البحرية، والنقل البري، وتأجير السفن، والعقارات، والاستثمارات في الأوراق المالية المدرجة وغير المدرجة، وتجارة الحصى ومواد البناء.

تمت الموافقة على إصدار هذه البيانات المالية الموحدة للمجموعة من قبل مجلس إدارة الشركة بتاريخ ٩ فبراير ٢٠٢٢.

(أ) كان لدى الشركة الشركات التابعة النشطة الآتية، المملوكة بشكل مباشر أو غير مباشر، كما في التاريخ الحالي وتاريخ التقرير المقارن:

اسم الشركة التابعة	بلد التأسيس	الأنشطة الرئيسية	المساهمة الفعلية للمجموعة	
			٢٠٢١	٢٠٢٠
الشركة القطرية للنقل البحري ذ.م.م	قطر	تأجير السفن والخدمات البحرية	٪١٠٠	٪١٠٠
شركة حالول للخدمات البحرية ذ.م.م	قطر	خدمات تأجير السفن البحرية	٪١٠٠	٪١٠٠
الشركة القطرية للمحاجر ومواد البناء ش.م.ع.ق. (١)	قطر	تجارة مواد البناء	٪٥٠	٪٥٠
شركة الخليج للاستثمار في السفن البحرية ذ.م.م	قطر	مناولة البضائع	٪١٠٠	٪١٠٠
الشركة القطرية للنقل البحري (الهند) الخاصة المحدودة	الهند	تملك واستئجار وبيع وتشغيل وإدارة جميع أنواع السفن	٪١٠٠	٪١٠٠
المحيط للخدمات البحرية ذ.م.م	قطر	مناولة البضائع، خدمات الدعم البحري	٪١٠٠	٪١٠٠
شركة حالول يونيتد للخدمات التجارية ذ.م.م	السعودية	الخدمات البحرية	٪١٠٠	٪١٠٠
شركة ملاحة التجارية ذ.م.م	قطر	تجارة المواد الصناعية	٪١٠٠	٪١٠٠
الملاحة للسفر والسياحة ذ.م.م	قطر	وكالة سفر	٪١٠٠	٪١٠٠
توكيلات الملاحة التجارية ذ.م.م	قطر	تجارة المعدات الثقيلة	٪١٠٠	٪١٠٠
مركز الملاحة للخدمات البحرية ذ.م.م	قطر	الخدمات البحرية	٪١٠٠	٪١٠٠
ملاحة كابيتال ذ.م.م	قطر	الاستثمارات	٪١٠٠	٪١٠٠

١- الكيان الصادر عنه التقرير (تتمة)

(أ) كان لدى الشركة الشركات التابعة النشطة الآتية، المملوكة بشكل مباشر أو غير مباشر، كما في التاريخ الحالي وتاريخ التقرير المقارن (تتمة):

اسم الشركة التابعة	بلد التأسيس	الأنشطة الرئيسية	المساهمة الفعلية للمجموعة	
			٢٠٢١	٢٠٢٠
شركة ملاحة للخدمات العقارية ذ.م.م	قطر	صيانة العقارات	٪١٠٠	٪١٠٠
شركة ملاحة للأعمال البحرية واللوجستية المتكاملة ذ.م.م	قطر	الخدمات البحرية واللوجستية	٪١٠٠	٪١٠٠
شركة ملاحة البحرية الدولية ذ.م.م	قطر	الخدمات البحرية واللوجستية	٪١٠٠	-
شركة ملاحة راس لفان فيرفاللتجس جي إم بي إتش	ألمانيا	إدارة الأنشطة التجارية لشركات كي جي	٪١٠٠	٪١٠٠
ملاحة قطر فيرفاللتجس جي إم بي إتش	ألمانيا	إدارة الأنشطة التجارية لشركات كي جي	٪١٠٠	٪١٠٠
شركة ملاحة للاستثمار العقاري ذ.م.م	قطر	خدمات عقارية	٪١٠٠	٪١٠٠
ملاحة للمنتجات البترولية والكيميائية ذ.م.م	قطر	خدمات الشحن	٪١٠٠	٪١٠٠
ملاحة راس لفان جي إم بي إتش وشركة (كي جي ١)	ألمانيا	نقل الغاز الطبيعي المسال	٪١٠٠	٪١٠٠
ملاحة قطر جي إم بي إتش وشركة (كي جي ٢)	ألمانيا	نقل الغاز الطبيعي المسال	٪١٠٠	٪١٠٠
ملاحة أوفشور القابضة المحدودة	سنغافورة	خدمات الدعم البحري	٪١٠٠	٪١٠٠
ملاحة أكسلور للخاصة المحدودة	سنغافورة	خدمات الدعم البحري	٪١٠٠	٪١٠٠
شركة ملاحة للخدمات البحرية الخاصة المحدودة	سنغافورة	خدمات الدعم البحري	٪١٠٠	٪١٠٠
ملاحة (شركة منطقة حرة) ش.م.م	سلطنة عُمان	الخدمات اللوجستية	٪١٠٠	٪١٠٠
شركة ملاحة لإدارة وتشغيل السفن ذ.م.م	قطر	خدمات لأساطيل السفن والخدمات الفنية	٪١٠٠	٪١٠٠

(١) تسيطر الشركة على الشركة القطرية للمحاجر ومواد البناء (ش.م.ع.ق) من خلال سلطتها في السيطرة على مجلس إدارتها.

إيضاحات حول البيانات المالية الموحدة (تتمة)

كما في وللسنة المنتهية في ٣١ ديسمبر ٢٠٢١

١ - الكيان الصادر عنه التقرير (تتمة)

(ب) كان لدى الشركة أيضاً الشركات التابعة غير النشطة الآتية كما في التاريخ الحالي وتاريخ التقرير المقارن:

اسم الشركة التابعة	نسبة ملكية الشركة	بلد التأسيس
شركة ملاحه للخدمات التقنية واللوجستية ذ.م.م	١٠٠٪	قطر
شركة ملاحه لخدمات الدعم البحري ذ.م.م	٩٩,٥٪	قطر
شركة ملاحه للمنتجات البترولية والكيميائية ذ.م.م	٩٩,٥٪	قطر
شركة ملاحه للمخازن ذ.م.م	١٠٠٪	قطر
مجمع ملاحه كايبتال العقاري ذ.م.م	١٠٠٪	قطر
شركة ملاحه للسفن والزوارق ذ.م.م	١٠٠٪	قطر
شركة حالول لإدارة وتشغيل السفن ذ.م.م	١٠٠٪	قطر
حالول ٤٩ ذ.م.م	١٠٠٪	قطر
حالول ٦٨ ذ.م.م	١٠٠٪	قطر
حالول ٦٩ ذ.م.م	١٠٠٪	قطر
حالول ٧٠ ذ.م.م	١٠٠٪	قطر
حالول ٧١ ذ.م.م	١٠٠٪	قطر
حالول ٨٠ ذ.م.م	١٠٠٪	قطر
حالول ٨١ ذ.م.م	١٠٠٪	قطر
حالول ٨٢ ذ.م.م	١٠٠٪	قطر
حالول ٨٣ ذ.م.م	١٠٠٪	قطر
حالول ٩٠ ذ.م.م	١٠٠٪	قطر
حالول ١٠٠ ذ.م.م	١٠٠٪	قطر
حالول ١٠١ ذ.م.م	١٠٠٪	قطر
شركة الياغو ذ.م.م	١٠٠٪	قطر
شركة ملاحه البحرية القابضة الخاصة المحدودة - المملكة المتحدة	١٠٠٪	المملكة المتحدة
شركة ملاحه أوفشور ميكس المحدودة	١٠٠٪	المملكة المتحدة
شركة ملاحه أوفشور ميداس المحدودة	١٠٠٪	المملكة المتحدة
شركة ملاحه للخدمات البحرية الخاصة المحدودة - المملكة المتحدة	١٠٠٪	المملكة المتحدة

تم إدراج جميع مشاريع الشركة التابعة في البيانات الموحدة.

كان لدى الشركة أيضاً الفرع الآتي المسجل في دبي، الإمارات العربية المتحدة، كما في التاريخ الحالي وتاريخ التقرير المقارن:

اسم الفرع	الأنشطة الرئيسية
شركة الملاحه القطرية (فرع دبي)	الخدمات البحرية واللوجستية

تم تضمين نتائج وموجودات ومطلوبات الفرع أعلاه في هذه البيانات المالية الموحدة.

كان لدى المجموعة أيضاً شركات مستثمر فيها بطريقة حقوق الملكية كما في التاريخ الحالي وتاريخ التقرير المقارن. وترد تفاصيل ذلك في الإيضاحين ١١ و ١٢.

إيضاحات حول البيانات المالية الموحدة (تتمة)

كما في وللسنة المنتهية في ٣١ ديسمبر ٢٠٢١

٢ - أسس الإعداد والتوحيد

(أ) بيان الالتزام

تم إعداد البيانات المالية الموحدة وفقاً للمعايير الدولية للتقارير المالية الصادرة عن مجلس المعايير المحاسبية الدولي وتفسيرات لجنة تفسير المعايير الدولية للتقارير المالية السارية على الشركات التي تعد التقارير المالية وفقاً للمعايير الدولية للتقارير المالية ووفقاً لقانون الشركات التجارية القطري رقم ١١ لسنة ٢٠١٥. كما تم تعديله بموجب القانون رقم ٨ لسنة ٢٠٢١.

(ب) أساس القياس

يتم إعداد البيانات المالية الموحدة وفقاً لمبدأ التكلفة التاريخية باستثناء الموجودات المالية بالقيمة العادلة من خلال الدخل الشامل الآخر والموجودات المالية بالقيمة العادلة من خلال الربح أو الخسارة، والأدوات المالية المشتقة التي تم قياسها بالقيمة العادلة.

(ج) العملة الوظيفية وعملة العرض

يتم قياس بنود البيانات المالية لكل شركة من شركات المجموعة بنفس عملة التعامل في البيئة الاقتصادية التي تعمل بها الشركة («العملة الوظيفية»). إن العملة الوظيفية للشركة هي الريال القطري. تستخدم الشركات التابعة النشطة الآتية للشركة، والتي تعمل ضمن مناطق أجنبية، العملات الوظيفية الآتية:

اسم الشركة التابعة	العملة الوظيفية
شركة حالول يونيتد للخدمات التجارية ذ.م.م	الريال السعودي
شركة ملاحه راس لفان فيرفالنتجس جى أم بي أتش	الدولار الأمريكي
شركة ملاحه قطر فيرفالنتجس جى أم بي أتش	الدولار الأمريكي
ملاحه راس لفان جى أم بي أتش وشركاة (كي جي ١)	الدولار الأمريكي
ملاحه قطر جي إم بي إتش وشركاة (كي جي ٢)	الدولار الأمريكي
ملاحه أوفشور القابضة الخاصة المحدودة	الدولار الأمريكي
ملاحه أكسلورر الخاصة المحدودة	الدولار الأمريكي
شركة ملاحه للخدمات البحرية الخاصة المحدودة	الدولار الأمريكي
ملاحه (شركة منطقة حرة) ش.م.م	الريال العماني
الشركة القطرية للنقل البحري (الهند) الخاصة المحدودة	الروبية الهندية

إن العملة الوظيفية لفرع الشركة «الملاحه القطرية (فرع دبي)» هي الدرهم الإماراتي.

إن عملة عرض المجموعة هي الريال القطري، وهي العملة الوظيفية للشركة.

جميع المبالغ مقربة إلى أقرب ألف ريال قطري، ما لم يذكر خلاف ذلك.

(د) استخدام الأحكام والتقديرات

عند إعداد هذه البيانات المالية الموحدة، قامت الإدارة بوضع الأحكام والتقديرات والافتراضات التي تؤثر في عملية تطبيق السياسات المحاسبية والمبالغ المسجلة للموجودات والمطلوبات والدخل والمصروفات. وقد تختلف النتائج الفعلية عن هذه التقديرات.

تتم مراجعة التقديرات والافتراضات الأساسية بشكل مستمر. ويتم الاعتراف بأي مراجعات للتقديرات بأثر مستقبلي.

تم الإفصاح عن المعلومات حول المجالات الهامة التي تتضمن درجة عالية من إبداء الرأي أو التعقيد أو المجالات التي تنطوي الافتراضات أو التقديرات فيها على مخاطر جوهرية تؤدي إلى تعديل مادي للمبالغ المعترف بها في البيانات المالية الموحدة في الإيضاح رقم ٣٨.

(هـ) متطلبات المعايير الدولية للتقارير المالية الجديدة السارية حالياً

قامت المجموعة بتطبيق التعديلات التالية لأول مرة على فترة تقريرها السنوي اعتباراً من ١ يناير ٢٠٢١:

- كوفيد-١٩ - امتيازات إيجارية ذات علاقة - تعديلات على المعيار الدولي للتقارير المالية رقم ١٦، و
- إصلاح سعر الفائدة المعياري - تعديلات المرحلة ٢ على المعيار الدولي للتقارير المالية رقم ٩ والمعيار المحاسبي الدولي رقم ٣٩ والمعيار الدولي للتقارير المالية رقم ٧ والمعيار الدولي للتقارير المالية رقم ٤ والمعيار الدولي للتقارير المالية رقم ١٦.

لم يكن للتعديلات المذكورة أعلاه أي تأثير على المبالغ المعترف بها في الفترات السابقة، ومن غير المتوقع أن تؤثر بشكل جوهري على الفترات الحالية أو المستقبلية.

إيضاحات حول البيانات المالية الموحدة (تتمة)

كما في وللسنة المنتهية في ٣١ ديسمبر ٢٠٢١

٢- أسس الإعداد والتوحيد (تتمة)

(و) المعايير والتفسيرات الجديدة التي لم يتم تطبيقها بعد

لقد تم نشر بعض المعايير المحاسبية الجديدة والتعديلات على المعايير والتفسيرات المحاسبية التي لا تعد إلزامية للبيانات المالية عن فترات التقرير المنتهية في ٣١ ديسمبر ٢٠٢١ لكن المجموعة لم تطبق هذه المعايير والتفسيرات مبكراً. إن المجموعة بصدد تقييم أثر هذه المعايير والتعديلات والتفسيرات على الكيان في فترات التقرير الحالية أو المستقبلية وعلى المعاملات المستقبلية المتوقعة.

٣- السياسات المحاسبية الهامة

إن السياسات المحاسبية الرئيسية للمجموعة المطبقة في إعداد هذه البيانات المالية الموحدة مبينة أدناه. لقد تم تطبيق هذه السياسات بشكل ثابت على السنتين المعروضتين في هذه البيانات المالية الموحدة.

أساس التوحيد

تتحقق السيطرة عندما تتعرض المجموعة، أو يكون لديها حقوق، لموائد متغيرة نتيجة مشاركتها مع الجهة المستثمر فيها ولديها القدرة على التأثير على تلك الموائد من خلال نفوذها بالجهة المستثمر فيها، وتسيطر المجموعة تحديداً على الجهة المستثمر فيها فقط في حال كانت المجموعة:

- لديها نفوذ على الجهة المستثمر فيها (أي: الحقوق الحالية التي تعطىها القدرة الحالية على توجيه الأنشطة ذات الصلة للجهة المستثمر فيها)؛
- معرضة، أو أن يكون لديها حقوق في الموائد المتغيرة نتيجة مشاركتها مع الجهة المستثمر فيها، و
- لديها القدرة على استخدام نفوذها على الجهة المستثمر فيها للتأثير على عائداتها

عندما يكون للمجموعة نسبة أقل من أغلبية حقوق التصويت أو حقوق ماثلة في الجهة المستثمر فيها، تأخذ المجموعة في الحسبان جميع الحقائق والظروف ذات الصلة عند تقييم ما إذا كان لديها نفوذ على الجهة المستثمر فيها بما في ذلك:

- الترتيبات التعاقدية مع أصحاب حقوق التصويت الآخرين في الجهة المستثمر فيها؛
- حقوق ناشئة من ترتيبات تعاقدية أخرى؛ و
- حقوق تصويت المجموعة وحقوق تصويت محتملة

تقوم المجموعة بإعادة تقييم ما إذا كانت تسيطر على الجهة المستثمر فيها أم لا إذا كانت الحقائق والظروف تدل على وجود تغيرات في عنصر واحد أو أكثر من عناصر السيطرة الثلاثة. يبدأ توحيد بيانات أي شركة تابعة عندما تتمكن المجموعة من السيطرة على الشركة التابعة وينتهي التوحيد عندما تفقد المجموعة تلك السيطرة. تدرج موجودات ومطلوبات وإيرادات ومصروفات الشركة التابعة المستحوذ عليها أو المستبعدة خلال السنة في بيان الدخل وبيان الدخل الشامل الموحد من التاريخ الذي تحصل فيه المجموعة على السيطرة حتى التاريخ الذي تتوقف فيه المجموعة عن السيطرة على الشركة التابعة.

تنسب الأرباح والخسائر وكل بند من بنود الدخل الشامل الآخر إلى أصحاب حقوق الملكية بالشركة الأم وإلى الحصص غير المسيطرة، حتى لو نتج عن ذلك عجزا في رصيد الحصص غير المسيطرة. وتم إعداد هذه البيانات المالية الموحدة باستخدام سياسات محاسبية موحدة للمعاملات والأحداث الأخرى المشابهة في ظروف ماثلة. وعند الضرورة، يتم إجراء تعديلات على البيانات المالية للشركات التابعة وذلك حتى تتماشى سياساتها المحاسبية مع تلك المستخدمة من قبل المجموعة. يتم استبعاد جميع الموجودات والمطلوبات وحقوق الملكية والإيرادات والمصروفات بين شركات المجموعة والتدفقات النقدية المتعلقة بالمعاملات بين أعضاء المجموعة عند التوحيد بالكامل.

ويتم احتساب أي تغيير في حصة ملكية الشركة التابعة بدون فقدان السيطرة باعتباره معاملة لحقوق الملكية. وإذا فقدت المجموعة السيطرة على شركة تابعة، فإنها:

- الغاء الاعتراف بالموجودات (وتشمل الشهرة) والمطلوبات الخاصة بالشركة التابعة؛
- الغاء الاعتراف بالقيمة الدفترية لأي حصص غير مسيطرة؛
- الغاء الاعتراف بالفروقات المتراكمة من ترجمة العملات الأجنبية والمدرجة في حقوق الملكية؛
- الاعتراف بالقيمة العادلة للمبالغ المستلمة؛
- الاعتراف بالقيمة العادلة لأي استثمار يحتفظ به؛
- الاعتراف بأي فائض أو عجز في الربح أو الخسارة؛ و

• إعادة تصنيف البنود الخاصة بالشركة الأم المدرجة سابقاً في بنود الدخل الشامل الآخر إلى الربح/(الخسارة) أو الأرباح المدورة أيهما أنسب، كما لو كانت المجموعة قد استبعدت الموجودات أو المطلوبات ذات العلاقة بشكل مباشر.

عندما تشكل الشهرة جزء من وحدة إيرادات نقدية ويتم استبعاد جزء من العملية ضمن تلك الوحدة، يتم تضمين الشهرة المرتبطة بالعملية المستبعدة في القيمة الدفترية للعملية عند تحديد الربح أو الخسارة عند الاستبعاد. يتم قياس الشهرة المستبعدة في هذه الظروف على أساس القيم النسبية للعملية المستبعدة والجزء المحتفظ به من وحدة تكوين النقد.

إيضاحات حول البيانات المالية الموحدة (تتمة)

كما في وللسنة المنتهية في ٣١ ديسمبر ٢٠٢١

٣- السياسات المحاسبية الهامة (تتمة)

تجميع الأعمال

تحتسب الأعمال المجمعّة باستخدام طريقة الاستحواذ. يتم قياس تكلفة أي عملية استحواذ على أنها إجمالي المبلغ المحول المقاس بالقيمة العادلة في تاريخ الاستحواذ وقيمة أي حصص غير مسيطرة في الشركة المستحوذ عليها. بالنسبة لكل من اندماجات الأعمال، تختار المجموعة أن تقيس الحصص غير المسيطرة في الشركة المستحوذ عليها بالقيمة العادلة أو بالحصة النسبية من صافي الموجودات القابلة للتحديد في الشركة المستحوذ عليها. تحتسب التكاليف المتعلقة بالاستحواذ كمصروفات عند تكبدها وتدرج في المصروفات الإدارية.

عندما تستحوذ المجموعة على أي عمل تجاري، تقوم بتقييم الموجودات والمطلوبات المالية المفترضة لتحديد التصنيف الملائم وفقاً للشروط التعاقدية والظروف الاقتصادية والظروف ذات العلاقة كما في تاريخ الاستحواذ. ويشمل ذلك فصل المشتقات الضمنية في العقود الأساسية من قبل الشركة المستحوذ عليها.

تقوم المجموعة بتقييم ما إذا كانت مجموعة الموجودات والأنشطة المكتسبة تتضمن، على الأقل، مدخلات وعملية موضوعية وما إذا كانت المجموعة المكتسبة لديها القدرة على إنتاج المخرجات. لدى المجموعة خيار تطبيق «اختبار التركيز» الذي يسمح بإجراء تقييم مبسط لما إذا كانت مجموعة الأنشطة والموجودات المكتسبة ليست أعمالاً. يتم استيفاء اختبار التركيز الاختياري إذا كانت جميع القيمة العادلة لمجمل الموجودات التي تم الحصول عليها مركزة في أصل واحد محدد أو مجموعة من الموجودات المحددة المماثلة.

إذا تم تجميع الأعمال على مراحل، فإن أي حصة الملكية المحتفظ بها سابقا يعاد قياسها بالقيمة العادلة في تاريخ الاستحواذ ويتم الاعتراف بناتج أي ربح أو خسارة في الربح أو الخسارة. ويتم بعد ذلك اعتبارها في تحديد الشهرة.

سيتم الاعتراف بأي مبلغ محتمل يجب تحويله من قبل الشركة المستحوذة بالقيمة العادلة في تاريخ الاستحواذ. يتم قياس المقابل المحتمل المصنف كموجودات أو مطلوبات والتي هي أدوات مالية في إطار المعيار الدولي للتقارير المالية رقم ٩ «الأدوات المالية»، بالقيمة العادلة مع الاعتراف بالتغيرات في القيمة العادلة في الربح أو الخسارة. إذا لم يكن المبلغ المحتمل يندرج في نطاق المعيار الدولي للتقارير المالية رقم ٩ «الأدوات المالية»، فيتم قياسه وفقاً للمعيار الدولي للتقارير المالية الملائم. لا يتم إعادة قياس المبلغ المحتمل المصنف كحقوق ملكية وتحتسب التسوية اللاحقة ضمن حقوق الملكية.

يتم قياس الشهرة مبدئياً بالتكلفة، والتي تمثل الزيادة في إجمالي المبلغ المحول والمبلغ المعترف به للحصص غير المسيطرة، وأي حصة سابقة محتفظ بها، على صافي الموجودات القابلة للتحديد المقتناة والمطلوبات التي تم تحملها. إذا كانت القيمة العادلة لصافي الموجودات المقتناة تزيد عن إجمالي المبلغ المحول، تقوم المجموعة بإعادة تقييم ما إذا كانت قد حددت بشكل صحيح جميع الموجودات المستحوذ عليها وجميع المطلوبات التي تم تحملها ومراجعة الإجراءات المستخدمة لقياس المبالغ التي سيتم الاعتراف بها في تاريخ الاستحواذ. إذا كانت إعادة التقييم لا تزال ينتج عنها زيادة في القيمة العادلة لصافي الموجودات المستحوذ عليها على إجمالي المبلغ المحول، عندئذ يتم الاعتراف بالأرباح في الربح أو الخسارة.

بعد الاعتراف المبدئي، تُقاس الشهرة بالتكلفة ناقصاً أي خسائر انخفاض في القيمة متراكمة. لأغراض اختبار الانخفاض في القيمة، يتم تخصيص الشهرة في أي اندماج للأعمال، من تاريخ الاستحواذ، لكل وحدة من وحدات تكوين النقد للمجموعة والتي من المتوقع أن تستفيد من الاندماج، بغض النظر عما إذا كانت الموجودات أو المطلوبات الأخرى للشركة المستحوذ عليها قد تم تخصيصها لتلك الوحدات. عندما يتم تخصيص الشهرة لوحدة تكوين النقد ويتم استبعاد جزء من العملية ضمن تلك الوحدة، يتم تضمين الشهرة المرتبطة بالعملية المستبعدة في القيمة الدفترية للعملية عند تحديد الربح أو الخسارة عند الاستبعاد. يتم قياس الشهرة المستبعدة في هذه الظروف على أساس القيم النسبية للعملية المستبعدة والجزء المحتفظ به من وحدة تكوين النقد.

الإيرادات من العقود المبرمة مع العملاء

يتم الاعتراف بالإيرادات من عقود بيع البضائع أو الخدمات المبرمة مع العملاء في سياق الأنشطة الاعتيادي للمجموعة وفقاً للنموذج الآتي من 0 خطوات:

- ١- تعريف العقود مع العملاء: العقد هو اتفاق ينشئ حقوقاً والتزامات قابلة للتنفيذ ويحدد المعايير التي يجب الوفاء بها؛
- ٢- تحديد التزامات الأداء في العقد: التزام الأداء هو تعهد بتسليم بضاعة أو خدمة إلى العميل؛
- ٣- تحديد سعر المعاملة: سعر المعاملة هو المبلغ الذي تتوقع المجموعة الحصول عليه مقابل تسليم البضائع أو الخدمات المتعهد بها إلى العميل؛
- ٤- تخصيص سعر المعاملة على التزامات الأداء في العقد، في حال وجود أكثر من التزام واحد؛
- ٥- الاعتراف بالإيرادات عندما يتم الوفاء بالتزام (التزامات) الأداء.

تعترف المجموعة بالإيرادات من المصادر الرئيسية التالية:

تأجير السفن

يتم الاعتراف بالإيرادات من تأجير السفن والمعدات وغيرها بمرور الوقت عند الوفاء بالتزام الأداء، بما في ذلك حصة من الإيرادات من الرحلات غير المكتملة في تاريخ الميزانية العمومية

مبيعات البضائع والخدمات

يتم الاعتراف بالإيرادات من مبيعات البضائع عندما تحول السيطرة على البضاعة إلى العميل. يتم الاعتراف بالإيرادات من تقديم الخدمات في فترة تقديم هذه الخدمات، بالرجوع إلى طريقة مناسبة تصور تحويل السيطرة على هذه الخدمات إلى العميل.

إيضاحات حول البيانات المالية الموحدة (تتمة)

كما في وللسنة المنتهية في ٣١ ديسمبر ٢٠٢١

٣- السياسات المحاسبية الهامة (تتمة)

تعترف المجموعة بالإيرادات من المصادر الرئيسية التالية (تتمة):

إيرادات نقل البضائع والحاويات

يتم فوترة قيمة جميع الأعمال التي تم تحرير فواتيرها خلال السنة كما تم تعديلها للرحلات غير المكتملة. يتم الاعتراف بالربح العائد على الرحلات غير المكتملة بمرور الوقت، حيث يتلقى العميل ويستهلك في نفس الوقت المنافع التي يمنحها أداء المجموعة أثناء أدائه، بعد تكوين المخصص المستحق للخسائر التقديرية المستقبلية.

إيرادات توكيلات الشحن

يتم الاعتراف بإيرادات توكيلات الشحن في وقت معين بناءً على كيفية الوفاء بالتزام الأداء (عند استكمال جميع متطلبات التوريد للسفن).

إيرادات التحميل والتخليص والنقل البري

يتم الاعتراف بإيرادات التحميل والتخليص والنقل البري في وقت معين بناءً على كيفية الوفاء بالتزام الأداء.

إيرادات إصلاح السفن وتصنيعها

يتم الاعتراف بإيرادات إصلاح السفن وتصنيعها على مدار الوقت بناءً على كيفية الوفاء بالتزام الأداء.

إيرادات إعادة شحن البضائع

سيستمر الاعتراف بإيرادات إعادة شحن البضائع بمرور الوقت باستخدام طريقة الإدخال لقياس التقدم نحو الاستيفاء الكامل للخدمة باستثناء خدمات الوساطة التي يتم الاعتراف بها في الوقت الذي يتم فيه تقديم الخدمات إلى العميل.

إيرادات وأرباح تشغيلية أخرى

إيرادات الإيجارات

تتم المحاسبة عن إيرادات الإيجار من الاستثمارات العقارية على أساس النسبة الزمنية.

إيرادات استثمارية وتوزيعات الأرباح

يتم احتساب الإيرادات من الاستثمارات على أساس الاستحقاق وعند ثبوت الحق في استلام الإيرادات. كما يتم احتساب الإيرادات من الأرباح الموزعة على أساس الاستحقاق وعند ثبوت الحق في استلام الإيرادات.

إيرادات الفائدة

يتم الاعتراف بإيرادات الفائدة كمستحقات باستخدام طريقة سعر الفائدة الفعلي، وهو المعدل الذي يستخدم لحضم الدفعات النقدية المستقبلية المقدر والمبالغ المحصلة من خلال العمر المتوقع للأصل المالي إلى صافي القيمة الدفترية للأصل المالي.

الاعتراف بالمصرفيات

يتم الاعتراف بالمصرفيات في الربح أو الخسارة عندما ينشأ انخفاض في المنافع الاقتصادية المستقبلية المتعلقة بانخفاض في أصل ما أو زيادة في التزام ما ويمكن قياس ذلك بصورة موثوق بها.

يتم الاعتراف بالمصرفيات مباشرة في الربح أو الخسارة عندما لا ينتج عن النفقات منافع اقتصادية مستقبلية أو عندما وإلى الحد الذي لا تتأهل فيه المنافع الاقتصادية المستقبلية أو تتوقف عن التأهل للاعتراف بها في بيان المركز المالي كإصل، كما في حالات الانخفاض في قيمة الأصل.

تكاليف التمويل

تشتمل تكاليف التمويل على الفوائد على القروض (القروض البنكية والسحوبات البنكية على المكشوف). وبالنسبة لتكاليف القروض التي لا تتسب مباشرة إلى اقتناء أو إنشاء أو إنتاج أصل مؤهل، كونه يستغرق بالضرورة فترة طويلة من الوقت ليصبح جاهزاً للاستخدام المقصود أو البيع، فيتم تحميلها في الربح أو الخسارة باستخدام طريقة سعر الفائدة الفعلي.

الضريبة

يتم احتساب الضرائب على أساس قوانين وأنظمة الضرائب في المناطق التي تعمل فيها المجموعة. إن مبلغ الضريبة المستحقة الدفع أو القبض هو أفضل تقدير لمبلغ الضريبة المتوقع دفعه أو استلامه والذي يعكس عدم التأكد المتعلق بظرائب الدخل. يتم الاعتراف بموجودات الضريبة المؤجلة للفروق المؤقتة القابلة للخصم، وترحيل الإيرادات الضريبية غير المستخدمة والخسائر الضريبية غير المستخدمة إلى الحد الذي يكون فيه الربح الخاضع للضريبة متاحاً لاستخدامها. يتم الاعتراف بمطلوبات الضريبة المؤجلة للفروق المؤقتة الخاضعة للضريبة. يتم قياس موجودات ومطلوبات الضرائب المؤجلة بمعدلات الضرائب التي من المتوقع أن يتم تطبيقها على الفروق المؤقتة عند عكسها باستخدام المعدلات الضريبية التي تم إنفاذها أو النافذة بشكل أساسي في تاريخ التقرير، وتمكس حالة عدم التأكد المتعلقة بظرائب الدخل إن وجدت. يتم الاعتراف بموجودات الضريبة المؤجلة إلى الحد الذي يحتمل معه توفر أرباح ضريبية مستقبلية يمكن استخدامها مقابلها.

إيضاحات حول البيانات المالية الموحدة (تتمة)

كما في وللسنة المنتهية في ٣١ ديسمبر ٢٠٢١

٣- السياسات المحاسبية الهامة (تتمة)

إيرادات وأرباح تشغيلية أخرى (تتمة):

عقارات وسفن ومعدات

يتم إثبات العقارات والسفن والمعدات بالتكلفة، باستثناء تكاليف الخدمة اليومية، ناقصاً الاستهلاك المتراكم وأي انخفاض في القيمة. تتضمن تكلفة العقارات والسفن والمعدات جميع التكاليف العائدة مباشرة بما في ذلك تكاليف الاقتراض العائدة مباشرة إلى إنشاء الأصل.

يتم احتساب الاستهلاك على أساس القسط الثابت على جميع العقارات والسفن والمعدات، باستثناء الأراضي ذات الملكية الحرة التي لا يتم استهلاكها. يتم أيضاً أخذ القيمة المتبقية المقدرة في نهاية العمر الإنتاجي المقدر في الاعتبار عند استهلاك السفن. تستند معدلات الاستهلاك على الأعمار الإنتاجية المقدرة الآتية للموجودات القابلة للاستهلاك:

مباني	٢٥-٣٥ سنة
سفن جديدة	٢٠ - ٤٠ سنة
سفن مستعملة	٣ - ٢٥ سنة
صنادل وحاويات	١٠ - ٢٠ سنة
حاويات مستعملة	٣ - ٥ سنوات
آلات ومعدات وأدوات	٤ - ١٠ سنوات
أثاث وتركيبات	٣-٥ سنوات
سيارات	٣-٧ سنوات

تتم مراجعة القيم الدفترية للعقارات والسفن والمعدات لاستبيان أي انخفاض في قيمتها عندما يستدل من الظروف والأحداث بأنه لن يتم استرداد قيمتها الدفترية. وإذا تبين وجود أي استدلال على ذلك وفي حال تجاوزت القيم الدفترية القيمة التقديرية القابلة للاسترداد، يتم خفض الموجودات وصولاً لقيمتها القابلة للاسترداد.

يتم رسملة النفقات المتكبدة لاستبدال أي جزء من بنود العقارات والسفن والمعدات التي تتم المحاسبة عنها بشكل منفصل ويتم شطب القيمة الدفترية للعنصر المستبدل. تتم رسملة النفقات اللاحقة الأخرى فقط عندما تكون هناك زيادة في المنافع الاقتصادية المستقبلية لبند العقارات والسفن والمعدات المرتبط بها. ويتم إدراج جميع النفقات الأخرى في بيان الدخل الموحد عند تكبد النفقات. يتم الاعتراف بتكاليف الحوض الجاف وتكاليف المسح في القيمة الدفترية للسفن عند تكبدها ويتم استهلاكها على مدار الفترة حتى الاستخدام التالي للحوض الجاف، والذي يكون بشكل عام على مدار ٣ إلى ٥ سنوات.

يتم إلغاء الاعتراف بأي بند من بنود العقارات والسفن والمعدات عند الاستبعاد أو عندما يكون من المتوقع توقف أي منافع اقتصادية مستقبلية من استخدام أو استبعاد هذه البنود يتم إدراج أي ربح أو خسارة ناتجة عن إلغاء الاعتراف بأصل ما في بيان الدخل الموحد في السنة التي يتم فيها إلغاء الاعتراف بالأصل.

تتم مراجعة طرق الاستهلاك والأعمار الإنتاجية والقيم المتبقية في تاريخ كل تقرير.

أعمال رأسمالية قيد التنفيذ

تتضمن تكاليف الأعمال الرأسمالية قيد التنفيذ قيمة المقدم التي ترتبط مباشرة بتطوير وتجهيز الأصل في الموقع والحالة الضرورية التي تساعد على تشغيله بالطريقة المقصودة من قبل الإدارة. تتكون الأعمال الرأسمالية قيد التنفيذ للسفن من التكلفة المعترف بها بناءً على مراحل إنجاز العمل المكتملة كما هو وارد بالعقود التي أبرمتها المجموعة مع صناعات السفن.

يتم نقل تكاليف الأعمال الرأسمالية قيد التنفيذ إلى العقارات والسفن والمعدات عندما تصل هذه الموجودات إلى الحالة التشغيلية للاستخدام المقصود منها. تتم مراجعة القيم الدفترية للأعمال الرأسمالية قيد التنفيذ لاستبيان أي انخفاض في قيمتها عندما يستدل من الظروف والأحداث بأنه لن يتم استرداد قيمتها الدفترية. وإذا تبين وجود أي استدلال على ذلك وفي حال تجاوزت القيم الدفترية القيمة التقديرية القابلة للاسترداد، يتم خفض الموجودات وصولاً لقيمتها القابلة للاسترداد.

موجودات حق الانتفاع

الاعتراف والقياس

يتم الاعتراف بموجودات حق الانتفاع في تاريخ بدء الإيجار بالتكلفة والتي تتألف من المبلغ الأولي للالتزام بالإيجار (انظر السياسة المحاسبية «مطلوبات الإيجار») معدلة وفقاً لأي دفعات إيجارية مسددة في تاريخ بدء الإيجار أو قبله، مضافاً إليها أي تكاليف أولية مباشرة تم تكبدها والتكاليف التقديرية الخاصة بتفكيك وإزالة الأصل الأساسي أو تجديده أو تأهيل الموقع المقام عليه الأصل، ناقصاً أي حوافز إيجارية مستلمة.

إيضاحات حول البيانات المالية الموحدة (تتمة)

كما في وللسنة المنتهية في ٣١ ديسمبر ٢٠٢١

٣- السياسات المحاسبية الهامة (تتمة)

موجودات حق الانتفاع (تتمة)

القياس اللاحق

يتم قياس بنود موجودات حق الانتفاع بالتكلفة ناقصا الاستهلاك المتراكم وأي خسائر متراكمة لانخفاض القيمة.

يتم احتساب الاستهلاك لشطب تكلفة موجودات حق الانتفاع باستخدام طريقة القسط الثابت على مدى مدد عقد الإيجار السابقة وعمرها الإنتاجي، أيهما أقرب. يتم استهلاكها على مدار عمرها الإنتاجي في حال نقل اتفاقية الإيجار ملكية موجودات حق الانتفاع إلى المجموعة بنهاية مدة عقد الإيجار أو يعكس ذلك أن المجموعة ستمارس خيار الشراء في نهاية مدة عقد الإيجار.

إلغاء الاعتراف

يتم إلغاء الاعتراف بموجودات حق الانتفاع في نهاية مدة عقد الإيجار أو إلغاء عقد الإيجار أو نقل السيطرة على الأصل الأساسي، أيهما أقرب. في حالة انتقال السيطرة على الأصل الأساسي إلى المجموعة، يتم إعادة تصنيف القيمة الدفترية لموجودات حق الانتفاع إلى عقارات ومعدات.

الاستثمارات العقارية

تعتبر الأراضي والمباني بمثابة استثمارات عقارية فقط عندما يتم الاحتفاظ بها للحصول على إيجارات أو لزيادة رأس المال طويل الأجل أو لكليهما.

يتم إدراج الاستثمارات العقارية بالتكلفة ناقصاً الاستهلاك المتراكم وأي انخفاض في القيمة. لا يتم استهلاك الأرض. تتضمن تكلفة العقارات جميع التكاليف، بما في ذلك تكاليف الاقتراض، العائدة مباشرة إلى إنشاء الأصل وتستثنى تكلفة الخدمة اليومية للاستثمارات العقارية.

يتم احتساب استهلاك المباني بطريقة القسط الثابت على مدار العمر الإنتاجي المقدر بـ ٢٥ سنة.

تتم مراجعة القيم الدفترية للاستثمارات العقارية لاستبيان أي انخفاض في قيمتها عندما يستدل من الظروف والأحداث بأنه لن يتم استرداد قيمتها الدفترية. وإذا تبين وجود أي استدلال على ذلك وفي حال تجاوزت القيم الدفترية القيمة التقديرية القابلة للاسترداد، يتم خفض الموجودات وصولاً لقيمتها القابلة للاسترداد.

يتم إلغاء الاعتراف بأي بند من بنود الاستثمارات العقارية عند الاستبعاد أو عندما يكون من المتوقع توقف أي منافع اقتصادية مستقبلية من استخدام أو استبعاد هذه البنود يتم إدراج أي ربح أو خسارة ناتجة عن إلغاء الاعتراف بأصل ما في بيان الدخل الموحد في السنة التي يتم فيها إلغاء الاعتراف بالأصل.

الموجودات غير الملموسة

يتم قياس الموجودات غير الملموسة المستحوذ عليها بشكل منفصل عند الاعتراف الأولي. إن تكلفة الاصل غير الملموس المستحوذ عليها في اندماجات الأعمال هو القيمة العادلة كما في تاريخ الاستحواذ. بعد الاعتراف الأولي، يتم تسجيل الموجودات غير الملموسة الأخرى بالتكلفة ناقصا أي خسائر متراكمة لانخفاض في القيمة.

يتم تقييم الأعمار الإنتاجية للموجودات غير الملموسة إما بأنها محددة أو غير محددة.

يتم إطفاء الموجودات غير الملموسة ذات الأعمار المحددة على مدى عمرها الاقتصادي الإنتاجي ويتم تقييمها لانخفاض في القيمة عندما يكون هناك مؤشر على أن الأصل غير الملموس قد تنخفض قيمته. تتم مراجعة فترة الإطفاء وطريقة الإطفاء للأصل غير الملموس ذي العمر الإنتاجي المحدد في نهاية كل فترة تقرير على الأقل. إن التغييرات في العمر الإنتاجي المتوقع أو النمط المتوقع لاستهلاك المنافع الاقتصادية المستقبلية المتضمنة في الأصل تؤخذ في الحسبان لتعديل فترة أو طريقة الإطفاء، حسب الاقتضاء، ويتم التعامل معها كتغييرات في التقديرات المحاسبية.

يتم الاعتراف بمصروف الإطفاء على الموجودات غير الملموسة ذات الأعمار المحددة في بيان الدخل الموحد ضمن فئة المصروفات التي تلائم وظيفة الموجودات غير الملموسة.

يتم إطفاء العمر الإنتاجي للموجودات غير الملموسة المقتناة عند اندماج الأعمال على مدار المدة المتوقعة للعقد والتي تزيد عن ١٩ و ٢١ سنة.

لا يتم إطفاء الموجودات غير الملموسة التي ليس لها أعمار إنتاجية محددة، ولكن يتم فحصها سنوياً لتحري الانخفاض في قيمتها سواء على أساس فردي أو على مستوى وحدة توليد النقد. تتم مراجعة تقييم العمر غير المحدد سنوياً لتحديد ما إذا كان العمر غير المحدد سنوياً سيستمر تصنيفه كغير محدد المدة بشكل مدعوم. وإذا لم يكن، فإن التغيير في تقييم العمر الإنتاجي من غير محدد إلى محدد يكون على أساس مستقبلي.

يتم قياس أي أرباح أو خسائر ناتجة عن إلغاء الاعتراف بأصل غير ملموس على أساس الفرق بين صافي متحصلات الاستبعاد والقيمة الدفترية للأصل ويتم الاعتراف بها في بيان الدخل الموحد عند إلغاء الاعتراف بالأصل.

استثمارات في شركات زميلة ومشاريع مشتركة

الشركة الزميلة هي شركة يكون للمجموعة فيها تأثير هام. ويعرف التأثير الهام بأنه القدرة على المشاركة في اقرارات السياسة المالية والتشغيلية للشركة المستثمر فيها، لكن دون سيطرة أو سيطرة مشتركة على تلك السياسات.

المشروع المشترك هو نوع من الترتيبات المشتركة يكون لأطرافه بمقتضاه سيطرة مشتركة في الترتيب وأن يكون لهم الحق في صافي موجودات الترتيب المشترك. السيطرة المشتركة هي الاشتراك في السيطرة على ترتيب والتي تنعقد فقط عندما تتطلب القرارات الخاصة بالأنشطة ذات الصلة موافقة بالإجماع من الأطراف المشاركة في السيطرة.

إيضاحات حول البيانات المالية الموحدة (تتمة)

كما في وللسنة المنتهية في ٣١ ديسمبر ٢٠٢١

٣- السياسات المحاسبية الهامة (تتمة)

استثمارات في شركات زميلة ومشاريع مشتركة (تتمة)

تعد الاعتبارات المتخذة في تحديد التأثير الهام أو السيطرة المشتركة مماثلة لتلك اللازمة لتحديد السيطرة على الشركات التابعة.

يتم المحاسبة عن استثمارات المجموعة في الشركات الزميلة والمشاريع المشتركة باستخدام طريقة حقوق الملكية باستثناء الحالات التي تختار المجموعة فيها قياس استثمارات رأس المال الاستثماري بالقيمة العادلة من خلال الربح أو الخسارة.

بموجب طريقة حقوق الملكية، يتم الاعتراف بالاستثمار في الشركة الزميلة أو المشروع المشترك مبدئياً بالتكلفة. يتم تعديل القيمة الدفترية للاستثمار للاعتراف بالتغيرات في حصة المجموعة من صافي موجودات الشركة الزميلة أو المشروع المشترك منذ تاريخ الاستحواذ. يتم تضمين الشهرة المتعلقة بالشركة الزميلة أو المشروع المشترك في القيمة الدفترية للاستثمار ولا يتم إطفاءها أو اختبارها بشكل فردي لانخفاض القيمة.

يعكس بيان الدخل الموحد حصة المجموعة في نتائج عمليات الشركة الزميلة أو المشروع المشترك. يتم عرض أي تغير في الدخل الشامل الآخر لتلك الجهات المستثمر فيها كجزء من الدخل الشامل الآخر للمجموعة. بالإضافة إلى ذلك، عندما يكون هناك تغير معترف به مباشرة في حقوق ملكية الشركة الزميلة أو المشروع المشترك، تقوم المجموعة بالاعتراف بحصتها في أي تغيرات، عند الضرورة، في بيان التغيرات في حقوق الملكية. يتم استبعاد الأرباح والخسائر غير المحققة الناتجة عن المعاملات بين المجموعة والشركة الزميلة أو المشروع المشترك إلى حد الحصة في الشركة الزميلة أو المشروع المشترك.

يظهر إجمالي حصة المجموعة من ربح أو خسارة الشركة الزميلة والمشروع المشترك في صدر بيان الدخل الموحد خارج الربح التشغيلي ويمثل الربح أو الخسارة بعد الضريبة وحقوق الملكية غير المسيطرة في الشركات التابعة للشركة الزميلة أو المشروع المشترك.

يتم إعداد البيانات المالية للشركة الزميلة أو المشروع المشترك لنفس فترة التقرير للمجموعة. عند الضرورة، يتم إجراء تعديلات لجعل السياسات المحاسبية متوافقة مع تلك الخاصة بالمجموعة.

بعد تطبيق طريقة حقوق الملكية، تحدد المجموعة فيما إذا كان من الضروري الاعتراف بخسارة الانخفاض في قيمة استثماراتها في شركتها الزميلة أو مشروعها المشترك. تحدد المجموعة فيما إذا كان هنالك أي مؤشرات على انخفاض قيمة الاستثمار في الشركة الزميلة أو المشروع المشترك.

في حالة وجود مثل هذا الدليل، تقوم المجموعة باحتساب مبلغ الانخفاض في القيمة على أنه الفرق بين المبلغ القابل للاسترداد للشركة الزميلة أو المشروع المشترك وقيمتها الدفترية، ثم تعترف بالخسارة على أنها «حصة في ربح شركة زميلة ومشروع مشترك» في بيان الدخل الموحد.

عند فقدان التأثير الهام على شركة زميلة أو السيطرة المشتركة على مشروع مشترك، تقوم المجموعة بقياس والاعتراف بالحصة المحتفظ بها من الاستثمار بالقيمة العادلة. ويتم الاعتراف في الربح أو الخسارة بأي فروقات بين القيمة الدفترية للشركة الزميلة أو المشروع المشترك عند فقدان التأثير الهام أو السيطرة المشتركة والقيمة العادلة للحصة المتبقية والمتحصلات من استبعاد الاستثمار.

الأدوات المالية

(١) الاعتراف والقياس المبدئي

يتم الاعتراف المبدئي بالذمم التجارية المدينة وأوراق الدين وجميع الموجودات والمطلوبات المالية الأخرى عندما تصبح المجموعة طرفاً في الأحكام التعاقدية للأداة.

عند الاعتراف المبدئي، تقوم المجموعة بقياس الأصل المالي بالقيمة العادلة مضافاً إليه تكاليف المعاملة المنسوبة مباشرة إلى حيازة الأصل المالي، وذلك في حالة الموجودات المالية غير المدرجة بالقيمة العادلة من خلال الربح أو الخسارة. يتم تسجيل تكاليف المعاملة للموجودات المالية المدرجة بالقيمة العادلة من خلال الربح أو الخسارة ضمن المصروفات في الربح أو الخسارة.

(٢) تصنيف وقياس لاحق للموجودات المالية

عند الاعتراف المبدئي، يتم تصنيف الموجودات المالية كما يلي:

• التكلفة المطفأة - في حال استوفت الشروط التالية ولم يتم تصنيفها بالقيمة العادلة من خلال الربح أو الخسارة:

- أن يتم الاحتفاظ بالأصل ضمن نموذج أعمال يهدف إلى الاحتفاظ بالموجودات لتحصيل التدفقات النقدية التعاقدية؛ و

- أن تؤدي الأحكام التعاقدية إلى نشوء تدفقات نقدية في تواريخ محددة التي تعد مدفوعات تقتصر على أهل الدين والفائدة/ (الدفعات المقصورة على أهل الدين والفائدة) على مبلغ أصل الدين القائم.

• القيمة العادلة من خلال الدخل الشامل الآخر في حال استوفى الشروط التالية ولم يتم تصنيفه بالقيمة العادلة من خلال الربح أو الخسارة:

- أن يتم الاحتفاظ بالأصل ضمن نموذج أعمال يهدف إلى تحقيق كل من تحصيل التدفقات النقدية التعاقدية وبيع الموجودات المالية؛ و

- وفقاً لشروطه التعاقدية مما يؤدي في تواريخ محددة إلى التدفقات النقدية التي تمثل الدفعات المقصورة على أهل الدين والفائدة على مبلغ أصل الدين القائم.

• القيمة العادلة من خلال الربح أو الخسارة - جميع الموجودات المالية غير المصنفة كمقاسة بالتكلفة المطفأة أو الدخل الشامل الآخر كما هو موضح أعلاه.

إيضاحات حول البيانات المالية الموحدة (تتمة)

كما في وللسنة المنتهية في ٣١ ديسمبر ٢٠٢١

٣- السياسات المحاسبية الهامة (تتمة)

الأدوات المالية (تتمة)

(٢) تصنيف وقياس لاحق للموجودات المالية (تتمة)

عند الاعتراف المدئي، يمكن للمجموعة أن تقوم بتصنيف أصل مالي بشكل غير قابل للإلغاء والذي يليه متطلبات قياسه بالتكلفة المطفأة أو بالقيمة العادلة من خلال الدخل الشامل الآخر إذا كان ذلك من شأنه أن يستبعد أو يقلل بشكل جوهري من عدم التطابق المحاسبي الذي ينشأ خلاف ذلك.

لا يتم إعادة تصنيف الموجودات المالية بعد الاعتراف الأولي بها ما لم تغير المجموعة نموذج أعمالها لإدارة الموجودات المالية، وفي هذه الحالة يتم إعادة تصنيف جميع الموجودات المالية المتأثرة في اليوم الأول من فترة التقرير الأولى بعد التغيير في نموذج الأعمال.

صنفت المجموعة عند الاعتراف الأولي ذممها التجارية المدينة والأخرى والنقد وشبه النقد والاستثمارات في المقبوضات من الودائع لأجل والقروض الممنوحة لشركات الغاز الطبيعي المسال بالتكلفة المطفأة.

تقييم نموذج الأعمال

تقوم المجموعة بتقييم الهدف من نموذج الأعمال الذي يتم الاحتفاظ من خلاله بالأصل المالي على مستوى محفظة الأعمال لأن هذه الطريقة تعكس بشكل أفضل كيفية إدارة الأعمال وطريقة تقديم المعلومات الخاصة بذلك إلى الإدارة. وتشمل المعلومات قيد الدراسة:

• السياسات والأهداف المحددة لمحفظة الأعمال والتطبيق العملي لتلك السياسات. ويشمل ذلك ما إذا كانت استراتيجية الإدارة تركز على كسب إيرادات الفوائد التعاقدية أو الحفاظ على سعر فائدة معين للأدوات المالية أو مطابقة مدة الموجودات المالية مع مدة أي مطلوبات متعلقة أو تدفقات نقدية صادرة متوقعة أو تحقيق التدفقات النقدية من خلال بيع الموجودات؛

• كيفية تقييم أداء المحفظة وإعداد تقرير بذلك إلى إدارة المجموعة؛

• المخاطر التي تؤثر على أداء نموذج الأعمال (والموجودات المالية المحتفظ بها ضمن نموذج الأعمال ذلك) وكيفية إدارة تلك المخاطر؛

• كيفية تعويض محراء الأعمال، أي، ما إذا كان التعويض مبنيًا على القيمة العادلة للموجودات المدارة أو التدفقات النقدية التعاقدية التي تم تحصيلها؛ و

• معدل تكرار مبيعات الموجودات المالية وحجمها وتوقيتها في الفترات السابقة، وأسباب هذه المبيعات والتوقعات بشأن أنشطة المبيعات المستقبلية.

لا تعتبر تحويلات الموجودات المالية إلى أطراف ثالثة في المعاملات غير المؤهلة لإلغاء الاعتراف من الدفاتر مبيعات لهذا الغرض، بما يتفق مع الاعتراف المستمر للمجموعة بالموجودات. يتم قياس الموجودات المالية المحتفظ بها للمتاجرة أو التي تدار والتي يتم تقييم أداؤها على أساس القيمة العادلة بالقيمة العادلة من خلال الربح أو الخسارة.

تقييم ما إذا كانت التدفقات النقدية التعاقدية هي دفعات مقصورة على أصل الدين والفائدة

لأغراض هذا التقييم، يتم تعريف «أصل الدين» على أنه القيمة العادلة للأصل المالي عند الاعتراف الأولي. ويتم تعريف «الفائدة» على أنها الثمن المقابل للقيمة الزمنية للنقد والمخاطر الائتمانية المرتبطة بأصل الدين القائم وذلك خلال مدة معينة من الزمن ولمخاطر وتكاليف الإقراض الأساسية الأخرى (مثل مخاطر السيولة والتكاليف الإدارية) وكذلك هامش الربح.

لتقييم ما إذا كانت التدفقات النقدية التعاقدية هي دفعات مقصورة على أصل الدين والفائدة، تأخذ المجموعة في الاعتبار الشروط التعاقدية للأداة. يتضمن ذلك تقييم ما إذا كانت الموجودات المالية تحتوي على شرط تعاقدية يمكن أن يغير توقيت أو مبلغ التدفقات النقدية التعاقدية بحيث لا تفي بهذا الشرط. عند إجراء هذا التقييم، تأخذ المجموعة في الاعتبار ما يلي:

• الأحداث الطارئة التي من شأنها تغيير مبلغ أو توقيت التدفقات النقدية؛

• الشروط التي قد تعدل سعر الكوبون التعاقدية، بما في ذلك خصائص السعر المتغير؛

• خصائص المبالغ المدفوعة مقدماً والتمديد؛ و

• الشروط التي تحد من مطالبية المجموعة بالتدفقات النقدية من موجودات محددة (مثل خصائص عدم الاسترداد).

تتوافق خصائص المبالغ المدفوعة مقدماً مع الدفعات المقصورة على أصل الدين والفائدة إذا كان المبلغ المدفوع مقدماً يمثل بشكل جوهري مبالغ غير مدفوعة من أصل المبلغ والفائدة على أصل المبلغ القائم، والذي قد يتضمن تعويضاً إضافياً معقولاً للإنهاء المبكر للعقد. بالإضافة إلى ذلك، بالنسبة للموجودات المالية المكتسبة بخضم أو علاوة على مبلغه الاسمية التعاقدية، فإن هذه ميزة تسمح أو تتطلب مبالغ مدفوعة مقدماً بمبلغ يمثل بشكل كبير المبلغ الاسمي التعاقدية بالإضافة إلى الفائدة التعاقدية المستحقة (ولكن غير المدفوعة) والتي قد تتضمن أيضاً تعويضاً إضافياً معقولاً عن الإنهاء المبكر) التي يتم اعتبارها متوافقة مع المعيار إذا كانت القيمة العادلة لميزة المبالغ المدفوعة مقدماً غير جوهريّة عند الاعتراف المبدي.

إيضاحات حول البيانات المالية الموحدة (تتمة)

كما في وللسنة المنتهية في ٣١ ديسمبر ٢٠٢١

٣- السياسات المحاسبية الهامة (تتمة)

الأدوات المالية (تتمة)

(٢) تصنيف وقياس لاحق للموجودات المالية (تتمة)

القياس اللاحق

• الموجودات المالية بالتكلفة المطفأة - يتم قياس هذه الموجودات لاحقاً بالتكلفة المطفأة باستخدام طريقة سمر الفائدة الفعلي. يتم تخفيض التكلفة المطفأة عن طريق خسائر انخفاض القيمة. يتم الاعتراف بإيرادات الفوائد وأرباح وخسائر صرف العملات الأجنبية وانخفاض القيمة في بيان الدخل الموحد. يتم الاعتراف بأي مكسب أو خسارة من الاستبعاد في بيان الدخل الموحد.

• الموجودات المالية بالقيمة العادلة من خلال الربح أو الخسارة - يتم قياس هذه الموجودات لاحقاً بالقيمة العادلة. يتم الاعتراف بصافي الأرباح والخسائر، بما في ذلك أي فوائد أو إيرادات توزيع الأرباح في بيان الدخل الموحد.

• أدوات الدين بالقيمة العادلة من خلال الدخل الشامل الآخر - يتم قياس هذه الموجودات لاحقاً بالقيمة العادلة. يتم الاعتراف بإيرادات الفوائد المحتملة باستخدام طريقة سمر الفائدة الفعلي وأرباح وخسائر صرف العملات الأجنبية وانخفاض القيمة في بيان الدخل الموحد. يتم الاعتراف بصافي المكاسب والخسائر الأخرى في الدخل الشامل الآخر. عند إلغاء الاعتراف، يتم إعادة تصنيف الأرباح والخسائر المتراكمة في الدخل الشامل الآخر إلى بيان الدخل الموحد.

• استثمارات حقوق الملكية بالقيمة العادلة من خلال الدخل الشامل الآخر - يتم قياس هذه الموجودات لاحقاً بالقيمة العادلة. يتم الاعتراف بتوزيعات الأرباح كإيرادات في بيان الدخل الموحد ما لم تمثل توزيعات الأرباح بوضوح استرداد جزء من تكلفة الاستثمار. يتم الاعتراف بصافي الأرباح والخسائر الأخرى في الدخل الشامل الآخر ولا يتم إلغاء الاعتراف بها أبداً في بيان الدخل الموحد.

(٣) التصنيف والقياس اللاحق والأرباح والخسائر على المطلوبات المالية

وتصنف المطلوبات المالية بالتكلفة المطفأة أو بالقيمة العادلة من خلال الربح أو الخسارة.

يتم تصنيف المطلوبات المالية بالقيمة العادلة من خلال الربح أو الخسارة إذا تم تصنيفها كمحتفظ بها للمتاجرة أو إذا كانت مشتقة أو تم تصنيفها على هذا النحو عند الاعتراف الأولي. يتم قياس المطلوبات المالية بالقيمة العادلة من خلال الربح أو الخسارة بالقيمة العادلة ويتم الاعتراف بصافي الأرباح والخسائر، بما في ذلك أية مصروفات فوائد، في بيان الدخل الموحد.

وتقاس المطلوبات المالية لاحقاً بالتكلفة المطفأة باستخدام طريقة سمر الفائدة الفعلي. يتم الاعتراف بمصروفات الفوائد وأرباح وخسائر صرف العملات الأجنبية في بيان الدخل. يتم أيضاً الاعتراف بأي ربح أو خسارة من إلغاء الاعتراف في بيان الدخل.

(٤) إلغاء الاعتراف

الموجودات المالية

تقوم المجموعة بإلغاء الاعتراف بالأصل المالي عند انتهاء الحقوق التعاقدية للتدفقات النقدية من الأصل المالي أو عندما تقوم الشركة بتحويل الحقوق في استلام التدفقات النقدية التعاقدية في معاملة يتم فيها تحويل جميع مخاطر وعوائد ملكية الأصل المالي أو في الحالة التي لا تحتفظ فيها المجموعة ولا تحول جزءاً كبيراً من مخاطر وعوائد الملكية كما أنها لا تحتفظ بالسيطرة على الأصل المالي

تدخل المجموعة في معاملات بحيث تقوم بتحويل موجودات معترف بها في بيان مركزها المالي ولكنها تحتفظ إما بجميع أو بجزء كبير من المخاطر والعوائد للموجودات المحولة. في هذه الحالات، لا يتم إلغاء الاعتراف بالموجودات المحولة.

المطلوبات المالية

تقوم المجموعة بإلغاء الاعتراف بالمطلوبات المالية عندما يتم الإعفاء من التزاماتها التعاقدية أو إلغائها أو انتهاء صلاحيتها. تقوم المجموعة أيضاً بإلغاء الاعتراف بالمطلوبات المالية عندما يتم تعديل شروطها وتكون التدفقات النقدية للمطلوبات المعدلة مختلفة بشكل جوهري. وفي هذه الحالة، يتم الاعتراف بالمطلوبات المالية الجديدة بناءً على الشروط المعدلة بالقيمة العادلة.

عند إلغاء الاعتراف بالالتزام المالي، يتم إثبات الفرق بين القيمة الدفترية المطفأة والمقابل المدفوع (بما في ذلك أي موجودات غير نقدية محولة أو مطلوبات متكبدة) في بيان الدخل.

(٥) المقاصة

تتم مقاصة الموجودات المالية والمطلوبات المالية ويتم عرض القيمة الصافية في بيان المركز المالي فقط وحصراً عندما يكون لدى المجموعة حالياً حق قانوني في مقاصة المبالغ وتنوي إما تسويتها على أساس الصافي أو تحقق الأصل وتسديد الالتزام في نفس الوقت.

(٦) مشتقات الأدوات المالية والتحوط

مشتقات الأدوات المالية ومحاسبة التحوط

تحتفظ المجموعة بمشتقات الأدوات المالية للتحوط من مخاطر العملات الأجنبية ومخاطر أسعار الفائدة. يتم فصل المشتقات الضمنية عن العقد الرئيسي ويتم المحاسبة عنها بشكل منفصل إذا لم يكن العقد الرئيسي أصلاً مالياً وتم استيفاء معايير معينة.

إيضاحات حول البيانات المالية الموحدة (تتمة)

كما في وللسنة المنتهية في ٣١ ديسمبر ٢٠٢١

٣- السياسات المحاسبية الهامة (تتمة)

الأدوات المالية (تتمة)

(٦) مشتقات الأدوات المالية والتحوط (تتمة)

يتم قياس المشتقات مبدئياً بالقيمة العادلة، وبعد الاعتراف الأولي، يتم قياس المشتقات المالية بالقيمة العادلة ويتم الاعتراف بأي تغييرات تطرأ عليها بشكل عام في بيان الدخل.

تصنف المجموعة مشتقات معينة كأدوات تحوط للتحوط من التغير في التدفقات النقدية المرتبطة بالمعاملات المتوقعة ذات الاحتمالية العالية الناتجة عن التغيرات في أسعار صرف العملات الأجنبية وأسعار الفائدة وبعض المشتقات والمطلوبات المالية غير المشتقة كتحوط من مخاطر صرف العملات الأجنبية على صافي الاستثمار في عملية أجنبية.

عند بدء علاقات التحوط المحددة، تقوم المجموعة بتوثيق هدف إدارة المخاطر واستراتيجية إجراء التحوط. تقوم المجموعة أيضًا بتوثيق العلاقة الاقتصادية بين بند التحوط وأداة التحوط، بما في ذلك ما إذا كان من المتوقع أن تقابل التغيرات في التدفقات النقدية للبند المغطى وأداة التحوط بعضها البعض.

تحوطات التدفقات النقدية

في الحالة التي يتم فيها تخصيص المشتقة كأداة تحوط للتدفق النقدي، يتم الاعتراف بالجزء الفعال من التغيرات في القيمة العادلة للأداة المشتقة في الدخل الشامل الآخر ويتم تجميعه في مخصص التحوط. يقتصر الجزء الفعال من التغيرات في القيمة العادلة للمشتقات المعترف بها في الدخل الشامل الآخر على التغير التراكمي في القيمة العادلة للبند المغطى، والذي يتم تحديده على أساس القيمة الحالية، من بداية التحوط. يتم إثبات أي جزء غير فعال من التغيرات في القيمة العادلة للمشتقات مباشرة في بيان الدخل الموحد.

تحدد المجموعة فقط التغير في القيمة العادلة للعنصر الفوري لعقود الصرف الآجلة كأداة تحوط في علاقات التحوط للتدفقات النقدية. يتم احتساب التغير في القيمة العادلة للعنصر الآجل لعقود الصرف الآجلة («النقاط الآجلة») بشكل منفصل على أنه تكلفة التحوط ويتم الاعتراف به في تكاليف احتياطي التحوط ضمن حقوق الملكية.

عندما ينتج عن معاملة التوقع التحوطية لاحقاً الاعتراف ببند غير مالي مثل المخزون، يتم تضمين المبلغ المتراكم في احتياطي التحوط وتكلفة احتياطي التحوط مباشرة في التكلفة الأولية للبند غير المالي عند الاعتراف به .

بالنسبة لجميع المعاملات الأخرى المتوقعة التحوطية، يتم إعادة تصنيف المبلغ المتراكم في احتياطي التحوط وتكلفة احتياطي التحوط إلى بيان الدخل في نفس الفترة أو الفترات التي تؤثر فيها التدفقات النقدية المستقبلية المتوقعة للتحوط على بيان الدخل.

إذا لم يعد التحوط يفي بمعايير محاسبة التحوط أو إذا تم بيع أداة التحوط أو انتهاء صلاحيتها أو إنهاؤها أو ممارستها، يتم إيقاف محاسبة التحوط بأثر مستقبلي. عند إيقاف محاسبة التحوط لتحوطات التدفقات النقدية، فإن المبلغ المتراكم في احتياطي التحوط يظل في حقوق الملكية حتى يتم تضمينه في بند غير مالي لتحوط معاملة تؤدي إلى الاعتراف بالبند غير المالي. يتم إعادة تصنيف تكلفة البند عند التحقق المبدئي له أو بالنسبة لتحوطات التدفقات النقدية الأخرى إلى بيان الدخل في نفس الفترة أو الفترات حيث أن التدفقات النقدية المستقبلية المتوقعة المحوطة تؤثر على بيان الدخل.

إذا لم يعد من المتوقع حدوث التدفقات النقدية المستقبلية المحوطة، فإن المبالغ المتراكمة في احتياطي التحوط وتكلفة احتياطي التحوط يتم إعادة تصنيفها على الفور إلى بيان الدخل الموحد.

القروض الممنوحة لشركات الغاز الطبيعي المسال / طرف ذي علاقة

القروض والذمم المدينة هي عبارة عن موجودات مالية غير مشتقة. يتم إثبات الخسائر الناتجة عن انخفاض القيمة في بيان الدخل الموحد. أستاذاً على سياسة الادوات المالية للاعتراف بهذة القروض وتقييمها.

الانخفاض في القيمة

(١) الموجودات المالية غير المشتقة

تعترف المجموعة بمخصصات الخسائر لخسائر الائتمان المتوقعة على الموجودات المالية المقاسة بالتكلفة المطفأة واستثمارات الدين المقاسة بالقيمة العادلة من خلال الدخل الشامل الآخر. لا تحتفظ المجموعة باستثمارات دين مقاسة بالقيمة العادلة من خلال الربح أو الخسارة وموجودات العقد.

تقيس المجموعة مخصص الخسارة إما بمبلغ يساوي:

- الخسائر الائتمانية المتوقعة على مدار عمر الدين وهي الخسائر الائتمانية المتوقعة التي تنتج من جميع أحداث التعتثر المحتملة على مدار الفترة المتوقعة للأداة المالية؛ أو
- الخسائر الائتمانية المتوقعة لمدة ١٢ شهراً، والتي تشمل جزء الخسائر الائتمانية المتوقعة الناتجة عن أحداث التعتثر المحتملة خلال ١٢ شهراً بعد تاريخ التقرير (أو فترة أقصر إذا كان العمر المتوقع للأداة أقل من ١٢ شهراً).

إيضاحات حول البيانات المالية الموحدة (تتمة)

كما في وللسنة المنتهية في ٣١ ديسمبر ٢٠٢١

٣- السياسات المحاسبية الهامة (تتمة)

الأدوات المالية (تتمة)

(٦) مشتقات الأدوات المالية والتحوط (تتمة)

الانخفاض في القيمة (تتمة)

(١) الموجودات المالية غير المشتقة (تتمة)

بالنسبة للموجودات المالية، باستثناء النقد في البنك، طبقت المجموعة النهج المبسط لقياس الخسائر الائتمانية المتوقعة والذي يعترف بخسائر الائتمان المتوقعة على مدى العمر لهذه الموجودات والتي تعكس مخاطر ائتمانية متزايدة. أقصى فترة يتم أخذها في الاعتبار عند تقدير الخسائر الائتمانية المتوقعة هي أقصى فترة تعاقدية تتعرض خلالها المجموعة لمخاطر ائتمانية.

عند تحديد ما إذا كانت المخاطر الائتمانية للأصل المالي قد زادت بشكل كبير منذ الاعتراف الأولي، وعند تقدير الخسائر الائتمانية المتوقعة. تقوم المجموعة بالأخذ في الحسبان المعلومات المعقولة والداعمة ذات الصلة والمتوفرة بدون تكلفة أو جهد غير مبرر. ويشمل ذلك المعلومات والتحليل الكمي والنوعي، استناداً إلى الخبرة التاريخية للمجموعة وتقييم الائتمان من قبل أحد الخبراء بما في ذلك المعلومات المستقبلية.

يتم دائماً قياس مخصصات الخسائر على الأرصدة المصرفية واستثمارات الديون المقاسة بالقيمة العادلة من خلال الدخل الشامل الآخر بمبلغ يساوي الخسائر الائتمانية المتوقعة لمدة ١٢ شهراً. تعتبر المجموعة أن الأرصدة المصرفية وإيصالات الودائع لأجل ذات مستوى مخاطر منخفض عندما يكون تصنيف مخاطر الائتمان الخاصة بها معادلاً للتعريف المفهوم عالمياً لـ «درجة الاستثمار».

قياس الخسائر الائتمانية المتوقعة

الخسائر الائتمانية المتوقعة هي تقدير مرجح بخسائر الائتمان. يتم قياس الخسائر الائتمانية على أنها القيمة الحالية لجميع حالات العجز النقدي (أي الفرق بين التدفقات النقدية المستحقة للمنشأة وفقاً للعقد والتدفقات النقدية التي تتوقع المجموعة تلقيها). يتم خصم التدفقات النقدية بسعر الفائدة الفعلي للموجودات المالية.

موجودات مالية منخفضة القيمة الائتمانية

في تاريخ كل تقرير، تقوم المجموعة بتقييم ما إذا كانت الموجودات المالية المدرجة بالتكلفة المطفأة واستثمارات الدين بالقيمة العادلة من خلال الدخل الشامل الآخر تعتبر منخفضة القيمة الائتمانية. يعد الأصل المالي «منخفض القيمة الائتمانية» عندما يقع حدث واحد أو أكثر يكون له أثر محفف على التدفقات النقدية التقديرية المقدرة للأصل المالي.

تتضمن الأدلة على أن الأصل المالي منخفض القيمة الائتمانية البيانات التالية القابلة للملاحظة:

- الصعوبات المالية الجوهرية التي يعاني منها المقترض والجهة المصدرة؛

- خرق العقد مثل التقصير أو تأخر السداد لأكثر من ٩٠ يوماً؛ أو

- يصبح من المحتمل أن يقوم المقترض بإشهار إفلاسه أو تنفيذ إجراءات أخرى لإعادة الهيكلة المالية.

عرض الانخفاض في القيمة

يتم خصم مخصص انخفاض قيمة الذمم المدينة التجارية من إجمالي القيمة الدفترية للذمم المدينة التجارية ويتم عرض خسائر انخفاض القيمة المتعلقة بالذمم المدينة التجارية بشكل منفصل في بيان الدخل الموحد والدخل الشامل الآخر.

الشطب

يتم شطب إجمالي القيمة الدفترية للموجودات المالية عندما لا يكون لدى المجموعة توقعات معقولة لاسترداد الموجودات المالية بأكملها أو جزء منها. تقوم المجموعة بشكل فردي بإجراء تقييم فيما يتعلق بتوقيت ومبلغ الشطب بناءً على ما إذا كان هناك توقع معقول بالاسترداد. لا تتوقع المجموعة استرداد جوهري من المبلغ المشطوب. ومع ذلك، يمكن أن تظل الموجودات المالية التي تم شطبها خاضعة لأنشطة الإنقاذ من أجل الامتثال لإجراءات المجموعة لاسترداد المبالغ المستحقة.

(٢) الموجودات غير المالية

تقوم المجموعة في تاريخ كل تقرير بتقييم ما إذا كان هناك أي مؤشر على احتمال تعرّض الموجودات لانخفاض في قيمتها. وفي حالة وجود مثل هذا المؤشر، أو عندما يستدعي الأمر فحص انخفاض القيمة سنوياً، تقدر المجموعة قيمة الأصل القابلة للاسترداد. وتتمثل قيمة الأصل القابلة للاسترداد في القيمة العادلة للأصل أو الوحدات المنتجة للنقد ناقصاً تكاليف البيع أو القيمة الاستخدامية، أيهما أعلى. ويتم تحديد القيمة القابلة للاسترداد لكل أصل على حدة، إلا إذا كان الأصل لا يحقق تدفقات نقدية مستقلة إلى حد كبير عن التدفقات النقدية للموجودات الأخرى أو مجموعة من الموجودات.

عندما تتجاوز القيمة الدفترية للأصل (أو الوحدة المنتجة للنقد) قيمته القابلة للاسترداد، يعتبر الأصل منخفض القيمة ويتم تخفيضه إلى قيمته القابلة للاسترداد.

إيضاحات حول البيانات المالية الموحدة (تتمة)

كما في وللسنة المنتهية في ٣١ ديسمبر ٢٠٢١

٣- السياسات المحاسبية الهامة (تتمة)

الانخفاض في القيمة (تتمة)

(٢) الموجودات غير المالية (تتمة)

المخزون

يتم تسجيل المخزون بالتكلفة أو بصافي القيمة القابلة للتحقق، أيهما أقل. التكاليف هي عبارة عن مصروفات تم تكديدها لنقل كل منتج إلى مكانه وحالته الحالية، وذلك على النحو التالي:

مخازن وقطع غيار وبضائع للبيع

أعمال قيد التنفيذ

ويتم تحديد صافي القيمة الممكن تحقيقها على أساس سعر البيع التقديري ناقصاً أي تكاليف إضافية متوقعة تكديدها عند إتمام البيع واستبعاد البند.

النقد وما يعادل النقد

لفرض بيان التدفقات النقدية الموحد، يتكون النقد وما يعادل النقد من النقد لدى البنوك والصدوق والودائع قصيرة الأجل التي تستحق خلال ثلاثة أشهر أو أقل، بالصافي من السحوبات البنكية على المكشوف القائمة.

رأس المال

الأسهم العادية

يتم تصنيف الأسهم العادية باعتبارها حقوق ملكية. ويتم الاعتراف بالتكاليف الإضافية التي تعزى مباشرة إلى إصدار أسهم عادية كخض من حقوق الملكية صافياً من أي آثار ضريبية.

إعادة شراء رأس المال واستبعاده وإعادة إصداره (أسهم الخزانة)

عندما يتم إعادة شراء رأس المال المعترف به كحقوق ملكية (أسهم الخزانة)، فإن قيمة المقابل المدفوع، والتي تشمل التكاليف المرتبطة به مباشرة، صافياً من أي آثار ضريبية، يتم الاعتراف به كخض من حقوق الملكية. يتم تصنيف الأسهم المعاد شرائها كأسهم خزينة ويتم عرضها في حقوق الملكية الخاصة بها. عند بيع أسهم الخزينة أو إعادة إصدارها لاحقاً، يتم الاعتراف بالمبلغ المستلم كزيادة في حقوق الملكية، ويتم عرض الفائض أو العجز الناتج عن المعاملة بشكل منفصل في حقوق الملكية.

عقود الإيجار

الإيجارات - المجموعة كمستأجر

عند تأسيس العقد، تقوم المجموعة بتقييم ما إذا كان العقد يمثل أو يتضمن إيجاراً ويمثل العقد عقد إيجار في حال كان العقد ينطوي على حق استخدام الأصل لفترة من الزمن مقابل مبلغ مالي. ولتقييم ما إذا كان العقد ينطوي على حق استخدام أصل محدد أم لا، تقوم المجموعة بتقييم ما إذا:

- كان العقد يتضمن استخدام أصل محدد - وقد يتم النص على ذلك بشكل صريح أو ضمني، ويجب أن يكون متميزاً بشكل فعلي أو يمثل بشكل كبير كافة إمكانيات الأصل المميز فعلياً. إذا كان لدى المورد حق استبدال أساسي، فلا يتم تحديد الأصل؛
- كانت المجموعة تحتفظ بحقها في تحصيل المنافع الاقتصادية كاملة من استخدامها للأصل خلال فترة الاستخدام؛ و
- تحتفظ المجموعة بحقها في توجيه استخدام الأصل، كما أنّ لها الحق في التعديل على الفرض من الأصل وطرق استخدامه في حال احتفاظها بحقها في اتخاذ القرارات ذات الصلة؛ أمّا في الحالات النادرة التي تحدّد فيها حقوق المجموعة في اتخاذ القرارات مسبقاً، فإن المجموعة تحتفظ بحقها في توجيه استخدام الأصل إذا كانت الشركة قد صمّمت الأصل على نحو يحدّد سلفاً كيفية استخدامه والفرض منه.

في حالة ثبوت أن المجموعة مستأجرة، يتم الاعتراف بموجودات حق الانتفاع (انظر السياسة المحاسبية «موجودات حق الانتفاع») والتزام عقد الإيجار في تاريخ بدء عقد الإيجار.

يتم قياس التزام الإيجار مبدئياً بالقيمة الحالية لمدفوعات الإيجار التي لم يتم سدادها في تاريخ بدء الإيجار، ويتم خصمها باستخدام سعر فائدة ضمني بعقد الإيجار أو معدل الاقتراض الإضافي للمجموعة، وعموماً، تستخدم المجموعة معدل الاقتراض الإضافي لديها كمعدل خصم.

تتضمن المدفوعات الإيجارية المدرجة في التزام الإيجار التالي:

• دفعات الإيجار الثابتة، بما في ذلك دفعات ثابتة في جوهرها؛

• دفعات الإيجار المتغيرة التي تعتمد على مؤشر أو معدل، يتم قياسها مبدئياً باستخدام مؤشر أو معدل كما في تاريخ بداية عقد الإيجار؛

• مبالغ متوقعة سدادها بموجب ضمان القيمة المتبقية؛ و

• سعر الممارسة بموجب خيار الشراء والذي تكون المجموعة متأكدة بشكل معقول من ممارسته ودفعات الإيجار في فترة تجديد اختيارية إذا كانت المجموعة متأكدة بشكل معقول من ممارسة خيار التمديد والقرارات المترتبة على الفسخ المبكر لعقد الإيجار ما لم تكن المجموعة متأكدة بشكل معقول من عدم فسخ العقد مبكراً.

تقاس كافة مطلوبات الإيجار لاحقاً بالتكلفة المطفأة باستخدام طريقة معدل الفائدة الفعلي.

إيضاحات حول البيانات المالية الموحدة (تتمة)

كما في وللسنة المنتهية في ٣١ ديسمبر ٢٠٢١

٣- السياسات المحاسبية الهامة (تتمة)

الإيجارات (تتمة)

الإيجارات - المجموعة كمستأجر (تتمة)

يتم إعادة قياس التزام الإيجار عندما يكون هناك تغير في دفعات الإيجار المستقبلية ناتج عن تغير في المؤشر أو المعدل، أو إذا كان هناك تغير في تقدير المجموعة للمبلغ المتوقع دفعه بموجب ضمان القيمة المتبقية، أو إذا قامت المجموعة بتغيير تقييمها فيما إذا كانت ستستخدم خيارات الشراء أو التمديد أو الفسخ. عندما يتم إعادة قياس التزام الإيجار بهذه الطريقة، يتم إجراء تعديل مقابل للقيمة الدفترية لأصل حق الانتفاع، أو يتم تسجيل ذلك في الربح أو الخسارة إذا تم تخفيض القيمة الدفترية لموجودات حق الانتفاع إلى الصفر.

عقود الإيجار قصيرة الأجل وعقود إيجار الموجودات منخفضة القيمة

لا تعترف المجموعة بموجودات حق الانتفاع ومطلوبات الإيجار لعقود إيجار قصيرة الأجل التي تكون مدة إيجارها ١٢ شهراً أو أقل، وعقود إيجار الموجودات منخفضة القيمة. تعترف المجموعة بالمدفوعات الإيجارية المرتبطة بعقود الإيجار كمصروف على أساس القسط الثابت على مدى فترة الإيجار.

الإيجارات - المجموعة كمؤجر

عقد الإيجار هو اتفاق يقوم بموجبه المؤجر بتحويل الحق في استخدام أصل لفترة زمنية متفق عليها للمستأجر مقابل دفعة واحدة أو سلسلة من الدفعات.

يتم تصنيف الإيجارات التي يتحمل فيها المؤجر جزءاً كبيراً من مخاطر ومكاسب الملكية باعتبارها إيجارات تشغيلية. بموجب عقد إيجار تشغيلي، يتم تضمين الأهل في بيان المركز المالي كمقارنات ومعدات. يتم الاعتراف بإيرادات الإيجار على مدى فترة الإيجار على أساس القسط الثابت. وهذا يعني الاعتراف بالدخل المؤجل عندما لا تكون معدلات اليوم التعاقدية ثابتة خلال المدة الأولية لعقد الإيجار.

المخصصات

يتم الاعتراف بالمخصصات عندما يكون لدى المجموعة التزام (قانوني أو استدلائي) ناتج عن حدث سابق وعندما تكون تكاليف تسوية الالتزام محتملة وقابلة للقياس بشكل يعتمد عليه.

مخصص مكافآت نهاية الخدمة للموظفين

خطط مكافأة نهاية الخدمة

تقدم المجموعة مكافأة نهاية الخدمة لموظفيها المؤهلين وفقاً لعقود العمل وقانون قطر رقم ١٤ لسنة ٢٠٠٤، قانون العمل. يستند استحقاق هذه المكافآت على الراتب النهائي للموظفين ومدة الخدمة، رهناً بإكمال الحد الأدنى من فترة الخدمة. يتم استحقاق التكاليف المتوقعة لهذه المكافآت على مدى فترة الخدمة. كما لا تجري الإدارة تقييماً إكتوارياً كما هو مطلوب بموجب المعيار المحاسبي الدولي رقم ١٩ «مكافآت الموظفين»، حيث ترى أن هذا التقييم لا يؤدي إلى مستوى مختلف بشكل جوهري عن المخصص. ويتم إعادة تقييم المخصص من قبل الإدارة في نهاية السنة، ويتم تعديل أي تغيير في مخصص مكافآت نهاية الخدمة للموظفين في حساب الأرباح أو الخسائر.

خطة المعاشات التقاعدية

وفقاً للقانون رقم ٢٤ لسنة ٢٠٠٢ حول التقاعد والمعاشات يطلب من المجموعة سداد اشتراكات في برنامج صندوق الدولة للموظفين القطريين وتحتسب على أنها نسبة من رواتب الموظفين القطريين. تقتصر التزامات المجموعة على هذه الاشتراكات والتي تصرف عند استحقاقها.

تحويل العملات الأجنبية

يتم تسجيل المعاملات بالعملات الأجنبية بأسعار الصرف السائدة في تاريخ المعاملة. يتم تسجيل الموجودات والمطلوبات النقدية بالعملات الأجنبية في تاريخ التقرير بأسعار الصرف السائدة بتاريخ التقرير. يتم إثبات أي مكسب أو خسارة ناتجة عن التغيرات في أسعار الصرف في بيان الدخل الموحد.

إن الناتج والمركز المالي لجميع شركات المجموعة (على ألا يكون لأني منها عملة الاقتصاد ذي التضخم المفرط) والتي لديها عملة وظيفية مختلفة عن عملة العرض يتم تحويلها بعملة العرض كالتالي:

(أ) تتم تحويل الموجودات والمطلوبات لكل بيان للمركز المالي بسعر الإقفال في تاريخ المركز المالي؛

(ب) تحول الإيرادات والمصروفات لكل بيان دخل بسعر الصرف المتوسط (إلا إذا كان هذا المتوسط لا يمثل تقريباً معقولاً للأثر التراكمي لأسعار الصرف السائدة في تواريخ التعامل وعليه تحول الإيرادات والمصروفات على أساس السعر السائد في تواريخ التعاملات)؛ و

(ج) يتم الاعتراف بفروق صرف العملات الأجنبية في بنود الدخل الشامل الأخرى.

يتم التعامل مع الشهرة وتعديلات القيمة العادلة الناشئة عن اقتناء منشأة أجنبية كموجودات ومطلوبات للمنشأة الأجنبية وتتم ترجمتها وفق سعر الإغلاق. ويتم الاعتراف بفروق صرف العملات الأجنبية في بنود الدخل الشامل الأخرى.

توزيعات الأرباح

يتم الاعتراف بتوزيعات الأرباح على مساهمي المجموعة تحت بند المطلوبات في البيانات المالية الموحدة للشركة في السنة التي يتم فيها اعتماد توزيعات الأرباح بشكل مناسب للدفع.

إيضاحات حول البيانات المالية الموحدة (تتمة)

كما في وللسنة المنتهية في ٣١ ديسمبر ٢٠٢١

٣- السياسات المحاسبية الهامة (تتمة)

العائد على السهم

تقوم المجموعة بعرض بيانات العائدات الأساسية والمخفضة لأسهمها العادية. يتم إحتساب العائد الأساسي للسهم بقسمة الربح أو الخسارة المنسوبة لمساهمي الشركة العاديين على المتوسط المرجح لعدد الأسهم العادية المستحقة خلال الفترة. ويتم تحديد العائد المخفف للسهم بتعديل الأرباح أو الخسائر العائدة إلى المساهمين العاديين والمتوسط المرجح لعدد الأسهم العادية المستحقة مقابل تأثيرات الأسهم العادية المحتملة المخففة والتي تشكل أوراق نقد قابلة للتحويل وخيارات الأسهم الممنوحة للموظفين، إن وجدت.

تقارير القطاعات

قطاع التشغيل هو أحد مكونات المجموعة الذي يشارك في أنشطة تجارية قد يحقق منها إيرادات ويتكبد عليها مصروفات، بما في ذلك الإيرادات والمصروفات المتعلقة بالمعاملات مع أي من المكونات الأخرى للمجموعة، والذي تتم مراجعة نتائجه التشغيلية بانتظام من قبل الإدارة العليا بالمجموعة (كونها صانع القرار الرئيسي حول أنشطة التشغيل) وذلك لاتخاذ القرارات حول الموارد المخصصة لكل قطاع وتقييم أدائه، والذي تتوفر عنه معلومات مالية منفصلة.

التصنيف المتداول وغير المتداول

تعرض المجموعة الموجودات والمطلوبات بناء على تصنيف متداول/ غير متداول. يتم تصنيف الأصل كمتداول عندما:

- يتوقع أن يتحقق أو يقصد بيعه أو استهلاكه في دورة تشغيل اعتيادية؛
- يتم الاحتفاظ به أساساً لغرض المتاجرة؛
- يتوقع تحقيقه في غضون اثني عشر شهرا بعد فترة التقرير؛ أو
- النقد وما يعادل النقد ما لم يحظر تداوله أو استخدامه لتسوية مطلوبات لمدة اثني عشر شهرا على الأقل بعد فترة التقرير.

يتم تصنيف جميع الموجودات الأخرى باعتبارها غير متداولة.

التصنيف المتداول وغير المتداول

يتم تصنيف الالتزام باعتباره متداولاً عندما:

- يكون من المتوقع تسويته في دورة تشغيل اعتيادية؛
- يتم الاحتفاظ به أساساً لغرض المتاجرة؛
- يكون مستحق التسوية خلال اثني عشر شهرا بعد فترة التقرير؛ أو
- في حال عدم وجود حق غير مشروط لتأجيل تسوية التزام لمدة لا تقل عن اثني عشر شهرا بعد فترة التقرير.

وتصنف المجموعة جميع المطلوبات الأخرى باعتبارها غير متداولة.

قياس القيمة العادلة

تقيس المجموعة الأدوات المالية، مثل المشتقات، بالقيمة العادلة في تاريخ كل تقرير مالي.

تعرف القيمة العادلة باعتبارها الثمن الذي يتم استلامه لبيع أصل ما أو دفعه لتحويل التزام ما في معاملة نظامية فيما بين المشاركين في السوق في تاريخ قياس القيمة. يستند قياس القيمة العادلة إلى افتراض أن معاملة بيع الأصل أو تحويل الالتزام تتم إما:

- في السوق الرئيسية للأصل أو الالتزام، أو
- في السوق الأكثر فائدة بالنسبة للأصل أو للالتزام، وذلك في حالة غياب السوق الرئيسية.

يجب أن يبتسر للمجموعة الوصول إلى السوق الرئيسية أو الأكثر فائدة.

وتقاس القيمة العادلة للأصل أو الالتزام باستخدام الافتراضات التي يستخدمها المشاركون في السوق عند تسعير الأصل أو الالتزام، وهذا على افتراض أن المشاركين في السوق يعملون لتحقيق أفضل مصالحهم الاقتصادية.

تقاس القيمة العادلة للموجودات غير المالية بمراعاة قدرة المشاركين في السوق على تحقيق فوائد اقتصادية باستخدام الموجودات وهي في أعلى وأفضل استخدام لها أو عن طريق بيعها إلى مشارك آخر في السوق يمكنه استخدام الموجودات وهي في أعلى وأفضل استخدام لها.

تستخدم المجموعة طرق التقييم التي تتناسب مع الظروف الراهنة والتي تتوفر لها بيانات كافية لقياس القيمة العادلة، والاستفادة المثلى من استخدام الملاحظات القابلة للملاحظة ذات الصلة والتقليل إلى أدنى حد من استخدام المدخلات غير القابلة للملاحظة.

وتصنف جميع الموجودات والمطلوبات التي يتم قياس القيمة العادلة لها والإفصاح عنها في البيانات المالية الموحدة ضمن التسلسل الهرمي للقيمة العادلة، والموضحة أدناه بناء على مدخلات المستوى الأدنى التي تعتبر جوهرية لقياس القيمة العادلة ككل:

إيضاحات حول البيانات المالية الموحدة (تتمة)

كما في وللسنة المنتهية في ٣١ ديسمبر ٢٠٢١

٣- السياسات المحاسبية الهامة (تتمة)

قياس القيمة العادلة (تتمة)

• **المستوى ١:** أسعار السوق المتداولة (غير المعدلة) في الأسواق النشطة للموجودات أو المطلوبات المماثلة؛

• **المستوى ٢:** تقنيات التقييم الأخرى التي تكون فيها جميع المدخلات ذات المستوى الأدنى والتي تعتبر جوهرية لقياس القيمة العادلة قابلة للملاحظة سواء بشكل مباشر أو غير مباشر؛ و

• **المستوى ٣:** تقنيات التقييم التي تكون فيها جميع المدخلات ذات المستوى الأدنى والتي تعتبر جوهرية لقياس القيمة العادلة غير قابلة للملاحظة.

إذا كان من الممكن تصنيف المدخلات المستخدمة لقياس القيمة العادلة للأصل أو الالتزام في مستويات مختلفة من التسلسل الهرمي للقيمة العادلة، فسيتم تصنيف قياس القيمة العادلة بالكامل في نفس المستوى من التسلسل الهرمي للقيمة العادلة كأدنى مستوى من المدخلات الجوهرية للقياس بأكمله.

بالنسبة للموجودات والمطلوبات التي تدرج في البيانات المالية الموحدة على أساس متكرر، تحدد المجموعة ما إذا تم إجراء تحويلات بين المستويات في التسلسل الهرمي عن طريق إعادة تقييم التصنيف (بناء على أدنى مستوى من المدخلات الهامة لقياس القيمة العادلة ككل) في نهاية كل فترة تقرير.

لفرض إفصاحات القيمة العادلة، حددت المجموعة فئات الموجودات والمطلوبات على أساس طبيعتها وخصائصها ومخاطر الأصل أو الالتزام ومستوى التسلسل الهرمي للقيمة العادلة حسبما تم إيضاحه أعلاه.

٤- إيرادات التشغيل

تستمد المجموعة إيراداتها من العقود المبرمة مع العملاء لنقل البضائع والخدمات بمرور الوقت وفي نقطة زمنية في تدفقات الإيرادات الرئيسية التالية. يتوافق هذا مع معلومات الإيرادات التي تم الإفصاح عنها لكل قطاع يتم بموجب المعيار الدولي لإعداد التقارير المالية رقم ٨ «قطاعات التشغيل» (انظر الإيضاح ٣٥).

٢٠٢١	٢٠٢٠
ألف ريال قطري	ألف ريال قطري
٣٦٨,٢٧١	٣٦٤,٩٥٧
٩٩٢,١٠٥	٧٦٩,٢١٩
٩٦٤,٤٨٢	٧٦٢,١٥٦
٢٠٤,٦٥٩	٧٣,٠١٥
٢٥٤,٣٥٦	٢٩٧,٩٨٢
٢,٧٨٣,٨٧٣	٢,٢٦٧,٣٢٩

فصل الإيرادات

ملاحة كابيتال (١)

ملاحة للأعمال البحرية واللوجستية

ملاحة لخدمات دعم المنصات البحرية

ملاحة للتجارة

ملاحة للغاز والبتر وكيمائيات

(١) تتكون إيرادات قطاع ملاحة كابيتال مما يلي:

٢٠٢١	٢٠٢٠
ألف ريال قطري	ألف ريال قطري
٧٩,٤٠٧	٩٣,٦٤٣
١١٤,٦٠٤	١٤٣,٤٤٨
١٤٨,٠٤٧	١٠٧,١١٥
(٤,٢٠٣)	١٨,٣٠٠
-	(٩,٧١٦)
٣٠,٤١٦	١٢,١٦٧
٣٦٨,٢٧١	٣٦٤,٩٥٧

التزامات الأداء وسياسات الاعتراف بالإيرادات

يتم قياس الإيرادات بناءً على المبلغ المقابل المحدد في العقد مع العميل. تقوم المجموعة بالاعتراف بالإيرادات عندما تحول السيطرة على البضائع أو الخدمات إلى العميل.

من إجمالي الإيرادات، اعترفت المجموعة بمبلغ ٢,٢٩٠,٣٥٠ ألف ريال قطري (٢٠٢٠: ١,٩٢٣,٠٠٠ ألف ريال قطري) بمرور الوقت ومبلغ ٤٩٣,٥٢٣ ألف ريال قطري (٢٠٢٠: ٣٤٤,٣٢٩ ألف ريال قطري) في وقت معين.

إيضاحات حول البيانات المالية الموحدة (تتمة)

كما في وللسنة المنتهية في ٣١ ديسمبر ٢٠٢١

٧- العقارات والسفن والمعدات (تتمة)

إيضاحات:

(أ) تم الإفصاح عن الأعباء والامتيازات على العقارات والسفن والمعدات في الإيضاح ٢٦.

(ب) تتعلق خسائر الانخفاض في قيمة ١٠ سفن و ٢ معدات قيد الإنشاء (٢٠٢٠: ٢٥ سفينة، مبنى واحد، ٣ معدات قيد الإنشاء). تم تخفيض قيمة السفن والحلويات والصنادل بمبلغ ٣٣ مليون ريال قطري ومعدات بمبلغ ٦٦ مليون ريال قطري (٢٠٢٠: ٤٤٧ مليون ريال قطري والمبنى بمبلغ ١٦٣ مليون ريال قطري وتم تخفيض المعدات بمبلغ ١٣١ مليون ريال قطري بعد إجراء اختبار. لمقارنة القيمة القابلة للاسترداد للسفن والقيم الدفترية الخاصة بها في تاريخ التقرير. تعكس القيم المخصصة الافتراضات الرئيسية التي تمثل تقييم الإدارة للاتجاهات المستقبلية في صناعة الشحن، وتوقعات التدفق النقدي للإيرادات والتكاليف لكل سفينة والمتوسط المرجح لتكلفة رأس المال خصم التدفقات النقدية المستقبلية إلى القيمة الحالية. إن الافتراضات الرئيسية المستخدمة في تقدير المبلغ القابل للاسترداد مبيّنة في إيضاح ٣٨.

(ج) ترتبط رسوم انخفاض في القيمة إلى الانخفاض المستمر في قيم الموجودات نتيجة للظروف الاقتصادية العالمية ويرجع ذلك جزئيًا إلى جائحة فيروس كورونا («كوفيد-١٩») الذي تسبب في حالة من عدم اليقين في البيئة الاقتصادية العالمية وتباطؤ صناعة الشحن بسبب تقلبات غير مسبوقة في أسعار النفط ومعدلاته. تراقب المجموعة الوضع عن كثب لإدارة تعطل الأعمال المحتمل الذي قد يحدثه تفشي كوفيد-١٩ على عملياتها وأدائها المالي.

٨- الاستثمارات العقارية

التكلفة	أراضي ألف ريال قطري	مباني ألف ريال قطري	قيد الإنشاء ألف ريال قطري	الإجمالي ألف ريال قطري
في ١ يناير ٢٠٢٠	١٦٧,٠١٨	٦٩٧,١٠١	٢٥٧,٦٢٥	١,١٢١,٧٤٤
إضافات خلال السنة	-	٢٩٩	١٨,٨٤٣	١٩,١٤٢
التحويلات وإعادة التصنيف	-	٢٦٩,٩٧٨	(٦٧,٠٣٦)	٥,٩١١
استبعادات وشطب	(٤,٥٩٥)	(٩,٠٥٢)	-	(١٣,٦٤٧)
في ٣١ ديسمبر ٢٠٢٠ / ١ يناير ٢٠٢١	١٦٢,٤٢٣	٩٥٨,٣٢٦	١٢,٤٠١	١,١٣٣,١٥٠
إضافات خلال السنة	-	١٣,٥٩١	٦,٩٠٦	٢٠,٤٩٧
التحويلات وإعادة التصنيف	٣٩٣	١٤,٦٨٩	(١,١٥٥)	١٣,٩٢٧
في ٣١ ديسمبر ٢٠٢١	١٦٢,٨١٦	٩٨٦,٦٠٦	١٨,١٥٢	١,١٦٧,٥٧٤
الاستهلاك المتراكم				
في ١ يناير ٢٠٢٠	-	٢٩٨,٩٧١	-	٢٩٨,٩٧١
المحمل للسنة	-	٣٠,٠٥٧	-	٣٠,٠٥٧
التحويلات وإعادة التصنيف	-	٥,٩١١	-	٥,٩١١
استبعادات وشطب	-	(٦٢٨)	-	(٦٢٨)
في ٣١ ديسمبر ٢٠٢٠ / ١ يناير ٢٠٢١	-	٣٣٤,٣١١	-	٣٣٤,٣١١
المحمل للسنة	-	٤٠,٣٨٢	-	٤٠,٣٨٢
التحويلات وإعادة التصنيف	-	١٠,٥٢٧	-	١٠,٥٢٧
في ٣١ ديسمبر ٢٠٢١	-	٣٨٥,٢٢٠	-	٣٨٥,٢٢٠
صافي القيمة الدفترية				
في ٣١ ديسمبر ٢٠٢٠	١٦٢,٤٢٣	٦٢٤,٠١٥	١٢,٤٠١	٧٩٨,٨٣٩
في ٣١ ديسمبر ٢٠٢١	١٦٢,٨١٦	٦٠١,٣٨٦	١٨,١٥٢	٧٨٢,٣٥٤

إيضاحات:

(١) الاستثمارات العقارية تقع جميعها في دولة قطر.

(٢) كما في ٣١ ديسمبر ٢٠٢١، كانت القيمة العادلة للاستثمارات العقارية في الأراضي ذات الملكية الحرة ١,٩٤٣,٣٧٠,٠٠٠ ريال قطري (٢٠٢٠: ١,٩٣٢,٠٤٠,٠٠٠ ريال قطري). تم تقييم العقارات الاستثمارية بشكل عادل من قبل مئمن مستقل معتمد يتمتع بمؤهلات مهنية معترف بها وذات صلة وخبرة حديثة في موقع وفئة العقارات الاستثمارية التي يتم تقييمها.

(٣) خلال السنة، حققت المجموعة إيرادات إيجابية تبلغ ٧٧,٢٦٨,٨٦٢ ريال قطري (٢٠٢٠: ٨٨,٨١٦,٩٩٣ ريال قطري) من عقاراتها الاستثمارية. تم إدراج مصاريف التشغيل المباشرة المتعلقة بالعقارات الاستثمارية (بما في ذلك الاستهلاك) بمبلغ ٦٢,٦٢٠,٠٢٤ ريال قطري (٢٠٢٠: ٤٦,٧٤١,١٧٨ ريال قطري) ضمن مصروفات التشغيل.

(٤) كما في ٣١ ديسمبر ٢٠٢١، بلغت تكلفة الاستثمارات العقارية المبنية على أرض مستأجرة ٣٧,٢٧٣,٥٧٢ ريال قطري (٢٠٢٠: ٣٧,٢٧٣,٥٧٢ ريال قطري).

إيضاحات حول البيانات المالية الموحدة (تتمة)

كما في وللسنة المنتهية في ٣١ ديسمبر ٢٠٢١

٩- الموجودات غير الملموسة

التكلفة	عقود مع عملاء ألف ريال قطري	برامج كمبيوتر ألف ريال قطري	الشهرة ألف ريال قطري	الإجمالي ألف ريال قطري
في ١ يناير ٢٠٢٠	١٨٤,٠٠٠	٢٢,٥٩٧	٧,٢٩٢	٢١٣,٨٨٩
إضافات	-	١١,٠١٦	-	١١,٠١٦
استبعادات	-	(٢١٩)	-	(٢١٩)
تحويلات	-	٢٠,١٢٦	-	٢٠,١٢٦
في ٣١ ديسمبر ٢٠٢٠ / ١ يناير ٢٠٢١	١٨٤,٠٠٠	٥٣,٥٢٠	٧,٢٩٢	٢٤٤,٨١٢
إضافات	-	١٩٧	-	١٩٧
استبعادات	-	(١,١٥٠)	-	(١,١٥٠)
تحويلات	-	٨٦٣	-	٨٦٣
انخفاض في القيمة (١)	(٤١,٧١٠)	-	(٧,٢٩٢)	(٤٩,٠٠٢)
في ٣١ ديسمبر ٢٠٢١	١٤٢,٢٩٠	٥٣,٤٣٠	-	١٩٥,٧٢٠
الإطفاء				
في ١ يناير ٢٠٢٠	٤٢,٢٧٥	٢٢,٢٦٥	-	٦٤,٥٤٠
الاطفاء للسنة	٩,٣٩٤	١,٦٠٥	-	١٠,٩٩٩
استبعادات	-	(٢١٩)	-	(٢١٩)
تحويلات	-	١٧,٩٠٤	-	١٧,٩٠٤
في ٣١ ديسمبر ٢٠٢٠ / ١ يناير ٢٠٢١	٥١,٦٦٩	٤١,٥٥٥	-	٩٣,٢٢٤
الاطفاء للسنة	٩,٣٩٤	٣,٣٧٥	-	١٢,٧٦٩
استبعادات	-	(١,٠٥٦)	-	(١,٠٥٦)
تحويلات	-	(٥)	-	(٥)
في ٣١ ديسمبر ٢٠٢١	٦١,٠٦٣	٤٣,٨٦٩	-	١٠٤,٩٣٢
صافي القيمة الدفترية				
في ٣١ ديسمبر ٢٠٢٠	١٣٢,٣٣١	١١,٩٦٥	٧,٢٩٢	١٥١,٥٨٨
في ٣١ ديسمبر ٢٠٢١	٨١,٢٢٧	٩,٥٦١	-	٩٠,٧٨٨

إيضاحات:

(١) تم تخصيص عقود العملاء والشهرة لوحدة توليد النقد الخاصة بهم وتم مقارنة القيم الدفترية بالمبالغ القابلة للاسترداد، مما أدى إلى انخفاض في القيمة قدره ٧ مليون ريال قطري للشهرة و ٤٢ مليون ريال قطري لعقود العملاء.

١٠- موجودات حق الانتفاع

تتعلق موجودات حق الانتفاع بالأراضي المستأجرة والسفن والمخازن والمكاتب، والتي تنتهي صلاحيتها في غضون ٢ إلى ١٥ سنة من تاريخ التقرير.

٢٠٢٠ ألف ريال قطري			٢٠٢١ ألف ريال قطري		
الإجمالي	أراضي ومباني	سفن	الإجمالي	أراضي ومباني	سفن
١٥٤,٨٣٠	١٢,٦٦٧	١٤٢,١٦٣	٢٢٧,٩١٣	٣٨,٤٠٤	١٨٩,٥٠٩
١١٧,٥٤٦	٣٠,٦٥٠	٨٦,٨٩٦	٢١,٦٩٢	٢,٠٠٤	١٩,٦٨٨
٢٤,٦٥٣	(٣٦)	٢٤,٦٨٩	(٣,٢٩٩)	-	(٣,٢٩٩)
-	-	-	(١٢,١٧٨)	-	(١٢,١٧٨)
(٦٩,١١٦)	(٤,٨٧٦)	(٦٤,٢٤٠)	(٩٠,٢٣٣)	(٣,٥٠٢)	(٨٦,٧٣١)
٢٢٧,٩١٣	٣٨,٤٠٥	١٨٩,٥٠٨	١٤٣,٨٩٥	٣٦,٩٠٦	١٠٦,٩٨٩

القيمة الدفترية في ٣١ ديسمبر

إيضاحات حول البيانات المالية الموحدة (تتمة)

كما في وللسنة المنتهية في ٣١ ديسمبر ٢٠٢١

١١ - الاستثمارات في المشاريع المشتركة

استثمارات في مشاريع مشتركة

لدى المجموعة الاستثمارات التالية في المشاريع المشتركة:

اسم المنشأة	بلد التأسيس	الملكية الفعلية للمجموعة	٢٠٢١	٢٠٢٠
شركة الخليج لنقل غاز البترول المسال ذ.م.م (أ)	قطر	%٥٠	٢٠٢١	٢٠٢٠
كيو تيرمنالز ذ.م.م (ب)	قطر	%٤٩	٢٠٢١	٢٠٢٠

(أ) شركة الخليج لنقل غاز البترول المسال ذ.م.م

شركة الخليج لنقل غاز البترول المسال ذ.م.م هي شركة ذات مسؤولية محدودة تأسست مع شركة قطر لنقل الغاز المحدودة (ناقلات) ش.م.ع.ق. تهدف شركة الخليج لنقل غاز البترول المسال إلى توفير أنشطة مختلفة لامتلاك وإدارة وتشغيل سفن نقل الغاز المسال.

(ب) كيو تيرمنالز ذ.م.م

تأسست كيو تيرمنالز ذ.م.م (كيو تيرمنالز) بشكل قانوني في ١٠ مايو ٢٠١٧ برقم السجل التجاري ٩٨٥١١. هيكل المساهمة في شركة كيو تيرمنالز مملوك بنسبة ٥١٪ لشركة قطر لإدارة الموانئ («موانئ قطر») و ٤٩٪ مملوكة لشركة ملاحه. الغرض من الشركة هو تشغيل الموانئ وإدارة أنشطة الميناء بما في ذلك ميناء حمد الجديد بناء على اتفاقية موقعة بين شركة ملاحه وموانئ قطر خلال ديسمبر ٢٠١٦.

بناء على اتفاقية الامتياز بتاريخ ١ أكتوبر ٢٠١٧، كيو تيرمنالز ذ.م.م. قبلت تفويض حقوق الامتياز. تكمل اتفاقية الامتياز شروط اتفاقية المساهمين الموقعة من قبل المساهمين في كيو تيرمنالز، والتي تتطلب تأسيس شركة جديدة (كيو تيرمنالز ذ.م.م.). تماشياً مع الترتيب العام، قامت المجموعة بتحويل حقوق الامتياز إلى كيو تيرمنالز بمبلغ ١٠٨,٠٠٠ ريال قطري. وعليه فقد تم احتساب حقوق الامتياز المفوضة كاستثمار في كتب شركة ملاحه. وتنص اتفاقية الامتياز في حالة القوة القاهرة على أن تعود حقوق الامتياز إلى شركة ملاحه.

الحصة في بيان المركز المالي الموجز للمشاريع المشتركة:

	٢٠٢١ (ألف ريال قطري)			٢٠٢٠ (ألف ريال قطري)		
	كيو تيرمنالز	المسال ذ.م.م	شركة الخليج لنقل غاز البترول	المسال ذ.م.م	شركة الخليج لنقل غاز البترول	الإجمالي
الموجودات المتداولة	٢٤٣,٢٠٠	٥١,٣٢٨	٢٩٤,٥٢٨	١,٠٠٩,٦٤٣	٦٢,١٥٨	١,٠٧١,٨٠١
الموجودات غير المتداولة	٨٠٩,٠٦٨	٣٠٦,٠٢٥	١,١١٥,٠٩٣	٣٨١,٤٤٧	٣٢٤,٣٣٤	٧٠٥,٧٨١
المطلوبات المتداولة	(١٢٨,٢٩٢)	(٢٢,٧٣٥)	(١٥١,٠٢٧)	(٩٣٢,٠٦٤)	(٢٠,٥٩٧)	(٩٥٢,٦٦١)
المطلوبات غير المتداولة	(٤٢٥,٧٣٨)	(١٨٢,٠١٧)	(٦٠٧,٧٥٥)	(١٧,٩٠٠)	(٢٠٠,١١٨)	(٢١٨,٠١٨)
صافي الموجودات	٤٩٨,٢٣٨	١٥٢,٦٠١	٦٥٠,٨٣٩	٤٤١,١٢٦	١٦٥,٧٧٧	٦٠٦,٩٠٣
حقوق الامتياز	-	-	٣٤٢,٨٥٣	٣٥٧,٥٠٤	-	٣٥٧,٥٠٤
القيمة الدفترية للاستثمارات	٨٤١,٠٩١	١٥٢,٦٠١	٩٩٣,٦٩٢	٧٩٨,٦٣٠	١٦٥,٧٧٧	٩٦٤,٤٠٧

الحصة في بيان الدخل الموجز للمشاريع المشتركة وبيان الدخل الشامل:

	٢٠٢١ (ألف ريال قطري)			٢٠٢٠ (ألف ريال قطري)		
	كيو تيرمنالز	المسال ذ.م.م	شركة الخليج لنقل غاز البترول	المسال ذ.م.م	شركة الخليج لنقل غاز البترول	الإجمالي
إيرادات التشغيل	٤٥٨,٦٨٦	٨٤,١٥٠	٥٤٢,٨٣٦	٣٧٧,٨٣٢	١٠٥,٥٦٣	٤٨٣,٣٩٥
لوازم ومصروفات التشغيل	(١١٢,٥٧١)	(٢٦,٦٥٥)	(١٣٩,٢٢٦)	(٩١,٧٦٥)	(٢٦,٧٩٤)	(١١٨,٥٥٩)
استهلاك وإطفاء	(٣٨,٦٠٨)	(١٨,١٥١)	(٥٦,٧٥٩)	(٢٢,٦٨٨)	(٢٥,٣٠٦)	(٤٧,٩٩٤)
انخفاض في قيمة السفن	-	-	-	-	(١٢٦,٥٧٨)	(١٢٦,٥٧٨)
مصروفات تشغيلية أخرى	(١١٢,٩١٣)	(١,٩٥٠)	(١١٤,٨٦٣)	(١٠٠,١٤٠)	(١,٨٠٨)	(١٠١,٩٤٨)
ربح التشغيل	١٩٤,٥٩٤	٣٧,٣٩٤	٢٣١,٩٨٨	١٦٣,٢٣٩	(٧٤,٩٢٣)	٨٨,٣١٦
(صافي) تكاليف التمويل	(٧,٧٤٩)	(٤,٤٠٠)	(١٢,١٤٩)	٥,٢٠٧	(٦,٣٦٨)	(١,١٦١)
ضريبة الدخل	(١٤,٤١٤)	(٥١٥)	(١٤,٩٢٩)	(٧٢٩)	(١,٠٠٤)	(١,٧٣٣)
ربح السنة	١٧٢,٤٣١	٣٢,٤٧٩	٢٠٤,٩١٠	١٦٧,٧١٧	(٨٢,٢٩٥)	٨٥,٤٢٢

إيضاحات حول البيانات المالية الموحدة (تتمة)

كما في وللسنة المنتهية في ٣١ ديسمبر ٢٠٢١

١١ - الاستثمارات في المشاريع المشتركة (تتمة)

مطابقة المعلومات المالية الموجزة المعروضة مع القيمة الدفترية لأستثمارات المجموعة في المشاريع المشتركة:

٢٠٢١	٢٠٢٠	٢٠٢١	٢٠٢٠
ألف ريال قطري	ألف ريال قطري	ألف ريال قطري	ألف ريال قطري
٩٦٤,٤٠٧	١,٠٨٩,٨٦٠	٩٦٤,٤٠٧	١,٠٨٩,٨٦٠
٢٠٤,٩١٠	٨٥,٤٢٢	٢٠٤,٩١٠	٨٥,٤٢٢
(١٧٥,٦٢٥)	(٢١٠,٨٧٥)	(١٧٥,٦٢٥)	(٢١٠,٨٧٥)
٩٩٣,٦٩٢	٩٦٤,٤٠٧	٩٩٣,٦٩٢	٩٦٤,٤٠٧

في ١ يناير
حصة من نتائج مشاريع مشتركة
توزيعات أرباح مستلمة

١٢ - استثمارات في شركات زميلة

لدى المجموعة الاستثمارات التالية في الشركات الزميلة:

بلد	نسبة الملكية	حصة الربح٪
قطر	%٥١,٠	%٤٠,٠
العراق	%٥١,٠	%٥١,٠
قطر	%٥١,٠	%٣٠,٠
قطر	%٣٦,٣	%٣٦,٣
ليبيريا	%٢٩,٤	%٢٩,٤
ليبيريا	%٢٩,٤	%٢٩,٤
ليبيريا	%٢٩,٤	%٢٩,٤
ليبيريا	%٢٩,٤	%٢٩,٤
قطر	%٥١,٠	%٣٥,٠

كارجوتيك قطر ذ.م.م (١)، (٨)، (٩)

الشركة العراقية القطرية للنقل والخدمات البحرية المحدودة (٢)، (٨)، (٩)

هاباغ - لويد قطر ذ.م.م. (سابقاً: شركة وكالة الملاحة العربية المتحدة ذ.م.م) (٣)، (٨)، (٩)

شركة قطر لنقل الغاز المحدودة (ناقلات) ش.م.ع.ق. (٤)

شركة كاماريتنا للنقل البحري أي أن سي (٥)، (٩)

شركة بينينسولا لنقل الغاز الطبيعي المسال في رقم ١ المحدودة (٦)، (٩)

شركة بينينسولا لنقل الغاز الطبيعي المسال في رقم ٢ المحدودة (٦)، (٩)

شركة بينينسولا لنقل الغاز الطبيعي المسال في رقم ٣ المحدودة (٦)، (٩)

مان ديزل آند تيربو الملاحة القطرية ذ.م.م (٧) (٨) (٩)

إيضاحات:

(١) تعمل كارجوتيك قطر ذ.م.م في توفير صيانة وإصلاح نظام الوصول والتحكم في البضائع البحرية والبرية إلى خدمات النفط ومرافق الغاز البحرية والبرية.

(٢) تعمل الشركة العراقية القطرية للنقل والخدمات البحرية المحدودة في تقديم الخدمات اللوجستية للنقل والشحن ولم تبدأ بعد عملياتها التجارية.

(٣) تعمل هاباغ - لويد قطر ذ.م.م. في تقديم خدمات نقل البضائع والشحن.

(٤) تعمل شركة قطر لنقل الغاز المحدودة (ناقلات) ش.م.ع.ق. في قطاع نقل الغاز إما من خلال السفن العابرة للمحيطات الخاصة بها أو من خلال الاستثمار في مشاريع مشتركة مع أطراف أخرى.

(٥) تعمل شركة كاماريتنا للشحن في تشغيل ميثاق زمني لسفينة الغاز الطبيعي المسال سعة ١٣٥,٠٠٠ متر مكعب.

(٦) تم إنشاء شركة بينينسولا نقل الغاز الطبيعي المسال في المحدودة رقم ١ و ٢ و ٣ وللاقتناء وامتلاك وتشغيل سفينة الغاز الطبيعي المسال المستأجرة للوقت.

(٧) تعمل شركة مان ديزل آند تيربو للملاحة القطرية ذ.م.م في تجارة وصيانة المحركات البحرية والمعدات وقطع الغيار.

(٨) على الرغم من أن ملكية الأسهم في الشركات المدرجة في النقطة (١) و (٢) و (٣) و (٧) تزيد عن ٥٠٪، إلا أن للمجموعة تأثير كبير فقط على السياسات المالية والتشغيلية. لذلك لم يتم اعتبار هذه الشركات كشركات تابعة للمجموعة.

(٩) تم إعداد البيانات المالية الموحدة بناءً على حسابات الإدارة لهذه المنشآت كما في تاريخ التقرير.

إيضاحات حول البيانات المالية الموحدة (تتمة)

كما في وللسنة المنتهية في ٣١ ديسمبر ٢٠٢١

١٢- استثمارات في شركات زميلة (تتمة)

مطابقة المعلومات المالية الموجزة المعروضة مع القيمة الدفترية لحصة المجموعة في الشركات الزميلة:

٢٠٢٠	٢٠٢١	٢٠٢٠	٢٠٢١
ألف ريال قطري	ألف ريال قطري	ألف ريال قطري	ألف ريال قطري
٥,٩١٤,٠٠٠	٦,٠٠١,٧٣٩	٢,١٨٦,٥١٦	٢,١٥٧,٣٥٨
٤١٨,٣٢٣	٤٧٥,٩٨٨	٩٦٣,٧٨٦	٨٦٥,٥١٩
(١٢٥,٢٢٧)	٣٥٠,٣٨١	١٥٥,٢١٤	١٤٤,٦٨١
(٢٠٥,٣٥٧)	(٢٢٢,٨٧٨)	٣,٣٠٥,٥١٦	٣,١٦٧,٥٥٨
٦,٠٠١,٧٣٩	٦,٦٠٥,٢٣٠		

في ١ يناير
الحصة في النتائج
حصة صافي الحركة في الدخل الشامل الآخر
توزيعات أرباح مستلمة

في ٣١ ديسمبر

فيما يلي ملخص للمعلومات المالية للاستثمارات في الشركات الزميلة والتي يتم المحاسبة عنها باستخدام طريقة حقوق الملكية.

الحصة في بيان المركز المالي الموجز للشركات الزميلة:

٢٠٢٠ (ألف ريال قطري)		٢٠٢١ (ألف ريال قطري)			
شركات	شركات	شركات	زميلة أخرى	ناقلات	
شركات <td>١,٥٥٥,١٣٣</td> <td>١٣٩,٢٥٨</td> <td>١,٤١٥,٨٧٥</td> <td>١,٧٠٣,٧٩٧</td> <td>الموجودات المتداولة</td>	١,٥٥٥,١٣٣	١٣٩,٢٥٨	١,٤١٥,٨٧٥	١,٧٠٣,٧٩٧	الموجودات المتداولة
زميلة أخرى	١١٠,٦١,٧٩١	٤٩٣,٤٢٣	١٠,٥٦٨,٣٦٨	١٠,٥٦٨,٣٦٨	الموجودات غير المتداولة
الإجمالي	(١,٠٦٢,٥٠٧)	(٥٧,٨٢٦)	(١,٠٠٤,٦٨١)	(١,٠٧٣,٩٢٣)	المطلوبات المتداولة
	(٨,٥٨٩,٥٤٦)	(٣٣٥,٤٩٢)	(٨,٢٥٤,٠٥٤)	(٧,٤٧٢,٠٠٧)	المطلوبات غير المتداولة
	٢,٩٦٤,٨٧١	٢٣٩,٣٦٣	٢,٧٢٥,٥٠٨	٣,٥٦٨,٣٦١	الحصة في شركة زميلة
	٣,٠٣٦,٨٦٨	-	٣,٠٣٦,٨٦٨	٣,٠٣٦,٨٦٩	الشهرة
	٦,٠٠١,٧٣٩	٢٣٩,٣٦٣	٥,٧٦٢,٣٧٦	٦,٦٠٥,٢٣٠	القيمة الدفترية للاستثمارات

الحصة في

بيان الدخل الموجز للشركة الزميلة وبيان الدخل الشامل:

٢٠٢٠ (ألف ريال قطري)		٢٠٢١ (ألف ريال قطري)			
شركات	شركات	شركات	زميلة أخرى	ناقلات	
شركات	١,٥٤٥,٤٦٠	٨٩,٨٥٠	١,٤٥٥,٦١٠	١,٥٩٢,٧٩٤	إيرادات التشغيل
زميلة أخرى	٤١٨,٣٢٣	٨,٣٧٣	٤٠٩,٩٥٠	١٦,٣٥١	الربح *
الإجمالي	(١٢٥,٢٢٧)	(٥,٣٢٩)	(١١٩,٨٩٨)	٣٥٠,٣٨١	الدخل الشامل الآخر
	٢٠٥,٣٥٧	٤,٥٤٦	٢٠٠,٨١١	٢٢٢,٨٧٨	توزيعات أرباح مستلمة

* تم احتساب حصة أرباح ناقلات بعد خصم ٢,٥٪ لصندوق دعم الأنشطة الاجتماعية والرياضية.

١٣- الموجودات المالية بالقيمة العادلة من خلال الدخل الشامل الآخر

فيما يلي تحليل الموجودات المالية بالقيمة العادلة من خلال الدخل الشامل الآخر:

٢٠٢٠	٢٠٢١	٢٠٢٠	٢٠٢١
ألف ريال قطري	ألف ريال قطري	ألف ريال قطري	ألف ريال قطري
٣,٣٠٥,٥١٦	٣,١٦٧,٥٥٨	٤٣,٩٥٠	-
٨١,٧٥٣	٨٠,٩٨٥	٣٠٩,٨٠٠	٣٠٨,٣٢٦
٣,٧٤١,٠١٩	٣,٥٥٦,٨٦٩		

استثمارات حقوق الملكية المدرجة في الشركات المحلية (١) (٢)
استثمارات حقوق الملكية غير المدرجة في الشركات الأجنبية
استثمارات حقوق الملكية غير المدرجة في الشركات المحلية (٣)
استثمارات في سندات

إيضاحات حول البيانات المالية الموحدة (تتمة)

كما في وللسنة المنتهية في ٣١ ديسمبر ٢٠٢١

١٣- الموجودات المالية بالقيمة العادلة من خلال الدخل الشامل الآخر (تتمة)

(١) تتكون الأوراق المالية المدرجة بالقيمة العادلة من خلال الدخل الشامل الآخر من الاستثمارات المباشرة في الأسهم والاستثمارات مع مديري الصناديق. فيما يلي ملخص لاستثمارات الأسهم المدرجة:

القيمة العادلة		توزيعات أرباح مستلمة	
ألف ريال قطري	ألف ريال قطري	ألف ريال قطري	ألف ريال قطري
٢٠٢٠	٢٠٢١	٢٠٢٠	٢٠٢١
٨٣,٣٩١	٥٦,٣٥٢	٨٣,٣٩١	٥٦,٣٥٢
٤٣,٠٢٥	٣٥,١٩٠	٤٣,٠٢٥	٣٥,١٩٠
١١,٠٩٩	٦٣٤	١١,٠٩٩	٦٣٤
١٣٧,٥١٥	٩٢,١٧٦	١٣٧,٥١٥	٩٢,١٧٦

شركات القطاع المصرفي والتأمين
شركات القطاع الصناعي
قطاعات أخرى

(٢) تم تجميد الأسهم المدرجة في الشركات المحلية بقيمة عادلة ٣٦,٥٢٠,٠٠٠ ريال قطري كما في ٣١ ديسمبر ٢٠٢١ (٢٠٢٠: ٣٩,٦٧٠,٠٠٠ ريال قطري) للتداول.

(٣) تشمل الاستثمارات في الأسهم غير المدرجة على أسهم في الشركات التي تعتبر المجموعة مساهمًا مؤسسًا فيها.

١٤- القروض الممنوحة لشركات الغاز الطبيعي المسال

قدمت المجموعة قروضًا لشركات الغاز الطبيعي المسال التالية. تحمل هذه القروض فائدة بأسعار السوق.

أسماء شركات الغاز الطبيعي المسال		الشركة المشغلة لشركات الغاز الطبيعي المسال	
شركة الهند لنقل الغاز الطبيعي المسال رقم ١ المحدودة	شركة كامارتيغا للنقل البحري أي أن سي ، ليبيريا	شركة الشحن الهندية المحدودة	خطوط ميتسوبي أو إس كي
شركة قطر للغاز الطبيعي المسال المحدودة، ليبيريا	شركة الهند لنقل الغاز الطبيعي المسال رقم ٢ المحدودة، مالطا	شركة الشحن الهندية المحدودة	خطوط ميتسوبي أو إس كي
شركة بينينسولا لنقل الغاز الطبيعي المسال في رقم ١ المحدودة، ليبيريا	شركة بينينسولا لنقل الغاز الطبيعي المسال في رقم ٢ المحدودة، ليبيريا	ان واي كيه	خط ك
شركة بينينسولا لنقل الغاز الطبيعي المسال في رقم ٣ المحدودة، ليبيريا		خطوط ميتسوبي أو إس كي	

تضمنت القروض المقدمة لشركات الغاز الطبيعي المسال المذكورة أعلاه ما يلي:

٢٠٢٠	٢٠٢١	٢٠٢٠	٢٠٢١
ألف ريال قطري	ألف ريال قطري	ألف ريال قطري	ألف ريال قطري
١٢٤,١٠٨	١٢٥,١٤٤	١٢٤,١٠٨	١٢٥,١٤٤
٣	٥٢	٣	٥٢
١٢٤,١١١	١٢٥,١٩٦	١٢٤,١١١	١٢٥,١٩٦

أصل القرض
فوائد مستحقة

١٥- المخزون

٢٠٢٠	٢٠٢١	٢٠٢٠	٢٠٢١
ألف ريال قطري	ألف ريال قطري	ألف ريال قطري	ألف ريال قطري
٤٣,٣٨٣	٤٧,٨٤٢	٤٣,٣٨٣	٤٧,٨٤٢
٦,٧٩١	٢٦,٤٧٣	٦,٧٩١	٢٦,٤٧٣
٣٥,٠١٧	٣٦,٩٨٥	٣٥,٠١٧	٣٦,٩٨٥
٨٥,١٩١	١١١,٣٠٠	٨٥,١٩١	١١١,٣٠٠
(٧,٥٧٦)	(٨,٤٨٠)	(٧,٥٧٦)	(٨,٤٨٠)
٧٧,٦١٥	١٠٢,٨٢٠	٧٧,٦١٥	١٠٢,٨٢٠

السيارات الثقيلة وقطع الغيار
الجابرو والكركري
مخزون آخر

مخصص المخزون بطيء الحركة (١)

(١) فيما يلي الحركة في مخصص المخزون بطيء الحركة:

٢٠٢٠	٢٠٢١	٢٠٢٠	٢٠٢١
ألف ريال قطري	ألف ريال قطري	ألف ريال قطري	ألف ريال قطري
٧,٨١٨	٧,٥٧٦	٧,٨١٨	٧,٥٧٦
٦٣٠	٩٠٤	٦٣٠	٩٠٤
(٨٧٢)	-	(٨٧٢)	-
٧,٥٧٦	٨,٤٨٠	٧,٥٧٦	٨,٤٨٠

في ١ يناير
مخصص مرصود
مخصص مستخدم
في ٣١ ديسمبر

إيضاحات حول البيانات المالية الموحدة (تتمة)

كما في وللسنة المنتهية في ٣١ ديسمبر ٢٠٢١

١٦- ذمم تجارية وذمم مدينة مدينة أخرى

٢٠٢١	٢٠٢٠
ألف ريال قطري	ألف ريال قطري
٤٧٦,٣٦٥	٣٧٨,٦١٧
(١٠٧,٠٨٥)	(١٠٠,٣٥٦)
٣٦٩,٢٨٠	٢٧٨,٢٦١
٨,٣٨٠	٦,٣١٧
٢٢٠,١٠٢	١٦٦,٨٤٠
٤١,٥١٨	٤٥,٩٩٤
٥٤,١٣٩	٥٦,٧٠٤
٤٢,٩٧٠	٦٦,٦٧٠
٦,٠٨٣	٨,٤٦٤
١٣٦,٦٤٨	١٣٥,١٠٦
٨٧٩,١٢٠	٧٦٤,٣٥٦

(١) ويوضح الجدول أدناه الحركة في مخصص الخسائر الائتمانية المحتملة على النحو التالي:

٢٠٢١	٢٠٢٠
ألف ريال قطري	ألف ريال قطري
١٠٠,٣٥٦	٧٤,٢٢٩
١٠,٤٨٦	٢٦,١٢٧
(٣,٧٥٧)	-
١٠٧,٠٨٥	١٠٠,٣٥٦

(٢) تتكون الذمم المدينة للموظفين من القروض التي تم الحصول عليها مقابل مكافآت نهاية الخدمة.

(٣) تتكون الذمم المدينة الأخرى بشكل رئيسي من الودائع لدى الهيئات الحكومية ، وضريبة مدينة، ومطالبات التأمين المعلقة والرسوم الجمركية المدفوعة نيابة عن العملاء والتي لم يتم إصدار فواتير بها بعد.

١٧- أدوات حقوق الملكية بالقيمة العادلة من خلال الربح أو الخسارة

٢٠٢١	٢٠٢٠
ألف ريال قطري	ألف ريال قطري
١٥٣	١٤٢
٥٠٤,٨٩٦	١١٦,٤٦٠
٥٠٥,٠٤٩	١١٦,٦٠٢

أسهم حقوق ملكية مدرجة - محتفظ بها للتداول:

بورصة قطر

استثمارات رؤوس أموال مساهمة في مشروع مشترك (١)

إيضاحات:

(١) خلال شهر ديسمبر ٢٠٢٠، قامت المجموعة بالاستثمار في رأس المال الاستثماري الخاضع للسيطرة المشتركة وتم احتسابه بالقيمة العادلة في الربح أو الخسارة، مع تطبيق الإعفاء من معيار المحاسبة الدولي رقم ٢٨ «الاستثمارات في الشركات الزميلة والمشاريع المشتركة». كما في تاريخ التقرير، بلغ صافي حصة الشركة من قيمة موجودات الشركة المستثمر فيها ٥٠٥ مليون ريال قطري (٢٠٢٠): بلغت ١٢٢,٨ مليون ريال قطري). خلال عام ٢٠٢١ قامت الشركة بتحويل القروض الممنوحة لهذه الاستثمارات بمبلغ ٣٩٢ مليون ريال قطري الى رأسمال اضافي في هذه الاستثمارات. ان هذه العملية غير نقدية.

١٨- الاستثمارات في الودائع لأجل

٢٠٢١	٢٠٢٠
ألف ريال قطري	ألف ريال قطري
٣٩٦,١٩٤	٢٠١,١٨٩
(٤٦,٠٩٢)	(١٣٠,٤٨٨)
٣٥٠,١٠٢	٧٠,٧٠١

ودائع لأجل لدى البنوك

ودائع لأجل تستحق قبل ٩٠ يوما (إيضاح ١٩)

ودائع لأجل تستحق بعد ٩٠ يوما

إيضاحات: تحقق الودائع قصيرة الأجل فوائد بأسعار السوق وهي ذات تاريخ استحقاق أصلي يزيد عن ٩٠ يوماً.

إيضاحات حول البيانات المالية الموحدة (تتمة)

كما في وللسنة المنتهية في ٣١ ديسمبر ٢٠٢١

١٩- النقد وما يعادل النقد

يتكون النقد وما يعادل النقد المدرج في بيان التدفقات النقدية الموحد مما يلي:

٢٠٢١	٢٠٢٠
ألف ريال قطري	ألف ريال قطري
٢٥٤,١٢٤	١٧٠,٩٨٠
٤,٥٧٠	٤,٧٨٥
٢٥٨,٦٩٤	١٧٥,٧٦٥
٤٦,٠٩٢	١٣٠,٤٨٨
٣٠٤,٧٨٦	٣٠٦,٢٥٣

ارصدة لدى البنوك

نقد في الصندوق

ودائع لأجل تستحق قبل ٩٠ يوما (١) (إيضاح ١٨)

النقد وما يعادل النقد

(١) يمثل ودائع ذات أجل استحقاق أصلي أقل من ٩٠ يوماً بأسعار السوق التجارية.

٢٠- رأس المال

عدد الأسهم بالألف	ألف ريال قطري
١,١٤٥,٢٥٢	١,١٤٥,٢٥٢

الأسهم المصرح بها والمصدرة والمدفوعة بالكامل

في ٣١ ديسمبر ٢٠٢١ و ٣١ ديسمبر ٢٠٢٠:

أسهم بقيمة اسمية ١ ريال قطري للسهم الواحد

(١) جميع الأسهم تحمل حقوقاً متساوية.

٢١- أسهم خزينة

خلال سنة ٢٠١٣، قامت إحدى الشركات التابعة للمجموعة بشراء ٩,٠٨٧,٢٥٠ سهمًا بقيمة ٧٣,٥١٦,٠٠٠ ريال قطري في الشركة الأم والتي تم تحويلها إلى الشركة الأم خلال سنة ٢٠٢٠. يتم الاعتراف بأسهم الخزينة هذه بالتكلفة ويتم خصمها من حقوق الملكية.

في ٨ نوفمبر ٢٠٢١، تم عقد جمعية عمومية اجتماع غير عادي للموافقة على إلغاء أسهم الخزينة القائمة. تم استلام موافقة هيئة قطر للأسواق المالية بعد نهاية العام في ٩ يناير ٢٠٢٢ وبناء عليه سيتم تعديل ذلك في البيانات المالية لعام ٢٠٢٢.

٢٢- الاحتياطي القانوني

وفقاً لقانون الشركات التجارية القطري رقم ١١ لسنة ٢٠١٥ والنظام الأساسي للشركة، يجب تحويل ١٠٪ من أرباح السنة إلى الاحتياطي القانوني. قررت الشركة وقف هذه التحويلات السنوية حيث يبلغ إجمالي الاحتياطي ٥٠٪ من رأس المال المصدر.

يشتمل الاحتياطي القانوني على ٣٦٠,٠٠٠,٠٠٠ ريال قطري و ٦٦١,٠٥٠,٠٠٠ ريال قطري و ٣,٤٩٥,٤٠٠,٠٠٠ ريال قطري يتعلق بعلاوة إصدار الأسهم الناشئة عن إصدار حقوق أولوية في الأسهم في سنوات ٢٠٠٤ و ٢٠٠٨ و ٢٠١٠ على التوالي.

ولا يجوز توزيع هذا الاحتياطي إلا وفقاً للحالات المنصوص عليها بأحكام قانون الشركات التجارية رقم ١١ لسنة ٢٠١٥ والمعدل بقانون رقم ٨ لسنة ٢٠٢١.

٢٣- الاحتياطي العام

وفقاً للنظام الأساسي للشركة، يجوز للجمعية العامة، بناءً على اقتراح مجلس الإدارة، أن تقرر تحويل جزء من صافي الربح إلى الاحتياطي العام. يجوز استخدام هذا الاحتياطي بأي طريقة تقررها الجمعية العامة.

٢٤- الأدوات المالية المشتقة

أنشطة التحوط

تحوطات التدفقات النقدية:

في ٣١ ديسمبر ٢٠٢١، كان لدى المجموعة تحوطات للتدفقات النقدية للتحوط من تعرضها لمخاطر أسعار الفائدة على النحو التالي:

شركة حالول للخدمات البحرية ذ.م.م:

في ٣١ ديسمبر ٢٠٢١، كان لدى شركة حالول للخدمات البحرية ذ.م.م اتفاقية مقايضة أسعار فائدة سارية بمبلغ تقديري قدره ٧٠,٢٠٠,٠٠٠ دولار أمريكي (تم تحويله إلى ٢٥٦,٢٣٠,٠٠٠ ريال قطري)، حيث حصلت على معدل متغير لبيور لمدة ٣ أشهر ودفع معدل ثابت قدره ١,٩٨٥٪ على المبلغ الافتراضي. في سنة ٢٠١٨، أعادت الشركة هيكله قرضها مع المقرض من معدل لبيور لمدة ٣ أشهر إلى لبيور شهراً واحداً ودخلت في ترتيبات تحوط أخرى لتغطية التمرض التفاضلي (ادفع ٣ أشهر لبيور واحصل على لبيور شهراً + ٧ نقاط أساس). كلا الترتيبات مع نفس الطرف ويتم الاتفاق على تسويتها على أساس صافي. في سنة ٢٠٢٠، أبرمت المجموعة اتفاقية أخرى لمقايضة أسعار الفائدة لقرض بقيمة اسمية تبلغ ٥٣,٩٤٦,٦٧٠ دولار أمريكي (تم تحويله إلى ١٩٦,٩٠٥,٣٤٦ ريال قطري) كما في ٣١ ديسمبر ٢٠٢١، حيث حصلت بموجبها على معدل متغير لبيور لمدة ٣ أشهر ودفع معدل ثابت بنسبة ١,٢٣٪ على المقدار النظري.

إيضاحات حول البيانات المالية الموحدة (تتمة)

كما في وللسنة المنتهية في ٣١ ديسمبر ٢٠٢١

٢٤- الأدوات المالية المشتقة (تتمة)

أنشطة التحوط (تتمة)

يتم استخدام المقايضات المذكورة أعلاه للتحوط من التعرض لتقلبات أسعار الفائدة على قروضها. تسهيلات القرض ومقايضات أسعار الفائدة لها نفس الشروط الهامة ويتم تقييم تحوط التدفقات النقدية على أنها فعالة للغاية. يتم احتساب القيمة العادلة لمقايضات أسعار الفائدة بالرجوع إلى تقييم السوق لاتفاقيات المقايضة.

حققت شركة চালو للخدمات البحرية ذ.م.م ربح في القيمة العادلة في مقايضات أسعار الفائدة بمبلغ ١٥,٠٢٨,٢٠٠ ريال قطري كما في ٣١ ديسمبر ٢٠٢١ (١٧,٢٠١,٧٩١ ريال قطري لسنة ٢٠٢٠) ضمن الذمم التجارية الدائنة والأرصدة الدائنة الأخرى وحقوق الملكية فيما يتعلق بالجزء الفعال من التحوط. في ٣١ ديسمبر ٢٠٢١، بلغت القيمة الدفترية لمبادلات أسعار الفائدة ٦,٦٤٥,٦٧٩ ريال قطري (٢١,٦٧٣,٨٧٨ ريال قطري لسنة ٢٠٢٠).

شركة ملاحه رأس لفان فيرفاينتجس جي إم بي أتش كيه جي («كي جي ا») وشركة ملاحه قطر فيرفاينتجس جي إم بي أتش كيه جي («كي جي جي»): نتيجة لدمج الأعمال بين المنشآت كي جي ا و كي جي ٢، استوعبت المجموعة اتفاقيات مقايضة أسعار الفائدة المبرمة من قبل هاتين المنشأتين. لدى كي جي ا و كي جي ٢ اتفاقية مقايضة أسعار فائدة سارية بمبلغ تقديري قدره ٨٩,١١٧,٩٨٥ دولار أمريكي (يتم تحويله إلى ٣٢٥,٢٨٠,٦٤٦ ريال قطري) و ٩٠,٩٠٢,٣١١ دولارًا أمريكيًا (يتم تحويله إلى ٣٣١,٧٩٣,٤٣٧ ريال قطري)، على التوالي، حيث تحصل بموجبها على معدل متغير قدره ٣ أشهر لبيور و يدفع فائدة ثابتة قدرها ٢,٦٨٥٪ على المبلغ الافتراضي. يتم استخدام المقايضة للتحوط من التعرض لتقلبات أسعار الفائدة على القروض. تسهيلات القروض ومقايضات أسعار الفائدة لها نفس الشروط الهامة. يتم تقييم تحوطات التدفق النقدي هذه على أنها فعالة للغاية. يتم احتساب القيمة العادلة لمقايضات أسعار الفائدة بالرجوع إلى تقييم السوق لاتفاقيات المقايضة.

اعترفت كي جي ا وكي جي ٢ بربح القيمة العادلة على مبادلات أسعار الفائدة بقيمة ٣,٣٧٦,٤١٠ (تم تحويله إلى ١٢,٣٢٣,٨٩٦ ريال قطري) ومبلغ ٣,٤٤٤,٠١٢ دولار أمريكي (تم تحويله إلى ١٢,٥٧٠,٦٤٤ ريال قطري) كما في ٣١ ديسمبر ٢٠٢١ ضمن الذمم الدائنة التجارية والأخرى مع قيد مقابل في احتياطي التحوط. كما في ٣١ ديسمبر ٢٠٢١، بلغت القيم الدفترية لمبادلات أسعار الفائدة لكل من كيه جي ا وكيه جي ٢ سالب ٢,٩٠٢,٤٣٣ دولار أمريكي (تم تحويله إلى ١٠,٥٩٣,٨٨١ ريال قطري) ومبلغ سالب ٢,٩٦٠,٥٤٦ دولار أمريكي (تم تحويله إلى ١٠,٨٠٥,٩٩٢ ريال قطري).

٢٥- توزيعات أرباح

توزيعات الأرباح المقترحة

كما اقترح مجلس الإدارة توزيعات أرباح نقدية بنسبة ٣٠٪ بواقع ٠,٣ ريال قطري لكل سهم تصل قيمتها إلى ٣٤١ مليون ريال قطري لسنة ٢٠٢١، والتي تخضع لموافقة حاملي حقوق الملكية في الجمعية العمومية السنوية.

توزيعات الأرباح المعلنة لسنة

٢٠٢٠	٢٠٢١
ألف ريال قطري	ألف ريال قطري
٣٤٠,٨٤٩	٣٤٠,٨٤٩

توزيعات الأرباح النهائية (١)

(١) خلال السنة، وبعد الموافقة في الجمعية العمومية السنوية المنعقدة في ١٦ مارس ٢٠٢١، دفعت الشركة توزيعات أرباح نقدية بنسبة ٣٠٪ بواقع ٠,٣ ريال قطري لكل سهم بإجمالي ٣٤١ مليون ريال قطري عن ٢٠٢٠. (٠,٣:٢٠٢٠) ريال قطري لكل سهم، بإجمالي ٣٤١ مليون ريال قطري متعلقة بسنة ٢٠١٩).

٢٦- القروض والتسهيلات

إيضاحات	معدل سعر الفائدة%	الاستحقاق	٢٠٢١	٢٠٢٠
القرض ١	ليبور + ١,٧٥	يناير ٢٠٢١	-	ألف ريال قطري
القرض ٢	ليبور + ١,٧٥	سبتمبر ٢٠٢١	-	٣٧,٥١٩
القرض ٣	ليبور + ١,٤	ديسمبر ٢٠٢٤	٢٣٩,١٧٢	١٧٥,٩٥٩
القرض ٤	ليبور + ١,٤	مارس ٢٠٢٥	١٩٦,٩٠٥	٢٢٥,٦٢١
القرض ٥	ليبور + ١,٧٥	يونيو ٢٠٢٢	١٦٧,١٧٠	٢٠٨,٧٨٠
القرض ٦	ليبور + ١,٧	ديسمبر ٢٠٢٣	٦٥٧,٠٧٦	٧١٩,٠٥٩
القرض ٧	ليبور + ٢,٢	أكتوبر ٢٠٢٣	١٣٦,٢٦٣	١٧٦,٠٠٩
القرض ٨	كيو إم آر إل + ٠,٧	-	-	٣٠٠,٠٠٠
القرض ٩	٢,١٪	-	١٤٦,٠٠٠	-

نقاطًا: تكاليف تمويل مؤجلة

٢,١٢١,٥٤١	١,٥٤٢,٥٨٦
(٨٠٣)	(٦٥٩)
٢,١٢٠,٧٣٨	١,٥٤١,٩٢٧
جزء متداول	٤٨٥,٢٦٧
جزء غير متداول	١,٠٥٦,٦٦٠
٢,١٢٠,٧٣٨	١,٥٤١,٩٢٧

تم عرض القروض والاقتراضات في بيان المركز المالي الموحد على النحو التالي:

إيضاحات حول البيانات المالية الموحدة (تتمة)

كما في وللسنة المنتهية في ٣١ ديسمبر ٢٠٢١

٢٦- القروض والتسهيلات (تتمة)

إيضاحات:

(١) تمت تسوية القرض ١ الذي يمثل تسهيلات تمويل إسلامي بالدولار الأمريكي تم الحصول عليه لفرض إعادة تمويل القروض التي تم الحصول عليها لسفن الحاويات بالكامل في النصف الأول من فترة التقرير.

(٢) خلال سنة ٢٠١٣، حصلت المجموعة على قرض بمبلغ ١٢٣,٠٠٠,٠٠٠ دولار أمريكي (تم تحويله إلى ٤٤٨,٩٥٠,٠٠٠ ريال قطري) لفرض تمويل اقتناء السفن وإعادة تمويل السفن المرهونة. تم سداد الدفعة الكبيرة النهائية لهذا التسهيل في فترة التقرير الحالي.

(٣) يمثل القرض ٣ تسهيلًا بمبلغ ١٣٥,٠٠٠,٠٠٠ دولار أمريكي (محول إلى ٤٩٢,٧٥٠,٠٠٠ ريال قطري). تم سحب هذا التسهيل بالكامل خلال مارس ٢٠١٧. وسيتم السداد على ٣٥ قسط ربع سنوي متساويًا بمبلغ ٢,٧٠٠,٠٠٠ دولار أمريكي وسداد دفعة واحدة للمبلغ المتبقي عند القسط الأخير. في تاريخ التقرير، تم استخدام المبلغ الكامل للتسهيل. تم التحوط للقرض مقابل التعرض لمخاطر معدل الفائدة.

(٤) يمثل القرض ٤ تسهيل مرابحة بمبلغ ١٣٥,٠٠٠,٠٠٠ دولار أمريكي (محول إلى ٤٩٢,٧٥٠,٠٠٠ ريال قطري) تم أخذه مبدئيًا لتمويل بناء السفن والذي تم تخفيضه لاحقًا إلى ١٠١ مليون دولار أمريكي بناءً على طلب المجموعة. سيتم السداد على

٣٦ قسط ربع سنوي متساوي بمبلغ ١,٩٦٦,٨٠٦ دولار أمريكي وسداد دفعة واحدة عند استحقاق التسهيل. في تاريخ التقرير، تم استخدام التسهيل بمبلغ ١٠١ مليون دولار أمريكي. يحمل هذا التسهيل رهن لأكثر من ٨ سفن. تم التحوط للقرض مقابل التعرض لمخاطر معدل الفائدة.

(٥) تم الحصول على القرض ٥ لتمويل بناء ١٩ سفينة ويتم سداها على ٢٧ قسط ربع سنوي متساويًا يبدأ من سبتمبر ٢٠١٥ ويتم دفع دفعة كبيرة نهائية بمبلغ ٣٩,٦٠٠,٠٠٠ دولار أمريكي (محول إلى ١٤٥ مليون ريال قطري) في نهاية فترة القرض.

(٦) يتم الاعتراف بهذه القروض كنتيجة لاندماج الأعمال الذي حدث خلال ٢٠١٥. يتم سداد هذه القروض على ٤٠ قسط ربع سنوي على مدى فترة عشر سنوات وسداد دفعة كبير نهائية بنسبة ٥٠٪ من أصل القرض. هذه القروض مضمونة برهن أساسي على السفن (تمويل المشروع) ورهن أولوية لجميع الفوائد الصادرة عن المنشأة والأسهم المصدرة للشريك العام الذي يدير عمليات السفينة. تم التحوط لهذا القرض ضد مخاطر الفائدة.

(٧) في ٢٠١٨، حصلت المجموعة على تسهيل قرض بمبلغ ٧٠ مليون دولار أمريكي. يتم السداد على ١٨ قسط ربع سنوي بدءًا من أبريل ٢٠١٩ وسداد دفعة واحدة في نهاية فترة القرض. في تاريخ التقرير، تم استخدام المبلغ الكامل للتسهيل. يحمل هذا التسهيل رهن عقاري على ١١ سفينة.

(٨) خلال سنة ٢٠٢٠، استفادت المجموعة من تسهيل سحوبات بنكية على المكشوف غير مضمونة وغير مرتبطة بمبلغ ٣٠٠ مليون ريال قطري والتي تم استخدامها بالكامل كما في تاريخ التقرير. مدة القرض ٣ سنوات مع وجود خيار للمجموعة لدفع كامل المبلغ مقدمًا دون تكبد تكلفة إضافية.

(٩) خلال سنة ٢٠٢١، حصلت المجموعة على تسهيل قرض بمبلغ ٤٠ مليون دولار أمريكي (تم تحويله إلى ١٤٦ مليون ريال قطري) لفرض تمويل رأس المال العامل. يحمل هذا التسهيل فائدة ثابتة بنسبة ٢,١٪ ومن المتوقع أن يتم تسويته بالكامل بحلول سبتمبر ٢٠٢٢.

(١٠) قامت الشركة بالامتثال لجميع التعهدات المتعلقة بالقروض والتسهيلات خلال الاعوام ٢٠٢٠ و ٢٠٢١.

٢٧- دفعة مقدمة من عميل

خلال ٢٠١١، استلمت المجموعة دفعة مقدمة بدون فوائد من عميل بمبلغ ١٨٧,٤٩٧,٠٠٠ ريال قطري لبناء قاطرات الموانئ وقوارب الإرشاد وقوارب الإرساء وقوارب الخدمة. هذه القوارب متاحة للخدمة من قبل العميل. يتم سداد الدفعة المقدمة من خلال الخصومات من فواتير المبيعات المرحلية المعتمدة التي يتعين على المجموعة تقديمها للعميل. سيتم خصم مبلغ يساوي ١٠٪ من المبالغ التي تم تحرير فواتير بها للتسوية من كل فاتورة حتى يتم سداد كامل مبلغ الدفعة المقدمة. بناءً على الأعمال المنجزة حتى تاريخه، فإن المبالغ المستحقة طويلة الأجل بمبلغ ٩٠,٨٢١,٠٠٠ ريال قطري (٢٠٢٠: ٩٨,٩٤٧,٠٠٠ ريال قطري).

٢٨- مطلوبات الإيجار

فيما يلي الحركات في مطلوبات الإيجار التمويلي:

٢٠٢١	٢٠٢٠
ألف ريال قطري	ألف ريال قطري
٢٤٥,١٠٥	١٦٢,٦٢٨
١٩,٦٨٥	١١٧,٧٢٣
(٣,٧٨١)	٢٤,٩٦٧
(١٢,١٨٨)	-
(٩٢,٠٢٥)	(٦٠,٢١٣)
١٥٦,٧٩٦	٢٤٥,١٠٥
٦٢,٩٨٧	١٥٣,٦٣٢
٩٣,٨٠٩	٩١,٤٧٣
١٥٦,٧٩٦	٢٤٥,١٠٥

تم عرض مطلوبات الإيجار التمويلي في بيان المركز المالي على النحو التالي:

غير متداولة

متداولة

في ٣١ ديسمبر

بلغ إجمالي تكلفة التمويل لسنة ٢٠٢١ الناتجة عن مطلوبات الإيجار ١١,٤ مليون ريال قطري (٢٠٢٠: ٥,٤ مليون ريال قطري).

إيضاحات حول البيانات المالية الموحدة (تتمة)

كما في وللسنة المنتهية في ٣١ ديسمبر ٢٠٢١

٢٩- مخصص مكافآت نهاية الخدمة للموظفين

يوضح الجدول التالي الحركة في المخصص المعترف به في بيان المركز المالي الموحد:

	٢٠٢١	٢٠٢٠
في ١ يناير	ألف ريال قطري	ألف ريال قطري
مخصصات مرصودة	١١٤,٤٦٤	١٢١,٠٨٤
مخصصات مستخدمة	١٦,٣٢٨	١٧,٠٧١
محول إلى صندوق المعاشات	(١٤,٨١٢)	(١٨,٢٤٩)
	(٥,٠٠٣)	(٥,٤٤٢)
في ٣١ ديسمبر	١١٠,٩٧٧	١١٤,٤٦٤
لوائح مكافآت نهاية الخدمة (١)	١١٠,٠٠٦	١١٤,١٧٣
خطة المعاشات (٢) (إيضاح ٣٠)	٩٧١	٢٩١
في ٣١ ديسمبر	١١٠,٩٧٧	١١٤,٤٦٤

(١) ليس لدى المجموعة أي توقع بتسوية التزامات مكافآت نهاية الخدمة لموظفيها خلال ١٢ شهرا من تاريخ التقرير وبالتالي فقد قامت بتصنيف الالتزام ضمن المطلوبات غير المتداولة في بيان المركز المالي. لا يتم خصم المخصص إلى القيمة الحالية حيث لا يتوقع أن يكون تأثير القيمة الزمنية للنقود جوهريا.

(٢) إن خطة المعاشات هي لائحة مساهمات محددة للمعاشات والتزامات المعاشات التي تستحق الدفع عند الطلب إلى صندوق حكومي للمعاشات التقاعدية. وعليه، تم الإفصاح عن هذه المبالغ كمطلوبات متداولة.

٣٠- الذمم الدائنة التجارية والأخرى

	٢٠٢١	٢٠٢٠
ذمم دائنة تجارية وسندات القبض	ألف ريال قطري	ألف ريال قطري
مصروفات مستحقة	١٠٧,٢٦٤	١١٤,٥٧٥
دفعات مقدمة مستلمة من العملاء	٣٢٦,١١٢	٢٤٦,٣٥٩
ذمم دائنة لأطراف ذات علاقة (إيضاح ٣٤)	٥٥,٦٥٦	٢٤,٢٦٩
القيمة العادلة السالبة لمبادلات معدل الفائدة (إيضاح ٢٤)	١٥,٨٨٤	١٢,٠٨٢
مساهمة لصندوق دعم الأنشطة الاجتماعية والرياضية (إيضاح ٣١)	٢٨,٠٤٥	٦٧,٩٦٨
لائحة المعاشات	١٨,١٠٤	١,٤٧٨
ذمم دائنة أخرى (١)	٩٧١	٢٩١
	٢٥٨,٠٥٢	٢٠٧,٦٥٩
	٨١٠,٠٨٨	٦٧٤,٦٨١

(١) تشمل الذمم الدائنة الأخرى مبالغ محتجزة دائنة بمبلغ ٢٤ مليون ريال قطري (٢٠٢٠: ٤٤ مليون ريال قطري) وأرباح مستحقة الدفع بمبلغ ٤٦ مليون ريال قطري (٢٠٢٠: ٤٩ مليون ريال قطري)

٣١- مساهمة لصندوق دعم الأنشطة الاجتماعية والرياضية

وفقا للقانون رقم ١٣ لسنة ٢٠٠٨ والإيضاحات ذات الصلة الصادرة في يناير ٢٠١٠، يتعين على المجموعة المساهمة بنسبة ٢,٥٪ من صافي الأرباح السنوية الموحدة للصندوق الاجتماعي والرياضي. ويقتضي التوضيح المرتبط بالقانون رقم (١٣) الاعتراف بالمبلغ المستحق الدفع باعتباره من توزيعات الإيرادات. وبالتالي، يتم الاعتراف بذلك في بيان التغيرات في حقوق الملكية الموحد.

خلال السنة، خصصت المجموعة مبلغ ١٨,١ مليون ريال قطري (٢٠٢٠: ١,٥ مليون ريال قطري) لصندوق الضمان الاجتماعي بنسبة ٢,٥٪ من الأرباح الموحدة للسنة العائدة إلى حاملي حقوق ملكية الشركة الأم.

٣٢- الالتزامات

	٢٠٢١	٢٠٢٠
الالتزامات الرأسمالية - العقارات والسفن والمعدات	ألف ريال قطري	ألف ريال قطري
المصروفات الرأسمالية المقطرة التي تم اعتمادها كما في تاريخ التقرير	٨٢٩,١٦٦	٦٤٥,٠٠٧

إيضاحات حول البيانات المالية الموحدة (تتمة)

كما في وللسنة المنتهية في ٣١ ديسمبر ٢٠٢١

٣٢- الالتزامات (تتمة)

الالتزامات الإيجار

أبرمت المجموعة اتفاقيات إيجار لا تستوفي تعريف عقد الإيجار أو الاستفادة من وسائل عملية بموجب المعيار الدولي للتقارير المالية رقم ١٦. إن ارتباطات الإيجار المستقبلية فيما يتعلق بالترتيبات المذكورة أعلاه هي كما يلي:

	٢٠٢١	٢٠٢٠
خلال سنة واحدة	ألف ريال قطري	ألف ريال قطري
أكثر من سنة واحدة ولا تتجاوز خمس سنوات	٦,٢٠٩	٤,٠٣٢
	١,١٩١	١٠٦
إجمالي الإيجارات الملزم بها في تاريخ التقرير	٧,٤٠٠	٤,١٣٨

٣٣- التزامات محتملة

كما في ٣١ ديسمبر ٢٠٢١، كان لدى المجموعة المطلوبات المحتملة التالية التي تتعلق بالضمانات البنكية والأموال الأخرى التي تنشأ في السياق المعتاد للعمل ولا يتوقع أن تنشأ منها أي مطلوبات مادية:

	٢٠٢١	٢٠٢٠
خطابات ضمان	ألف ريال قطري	ألف ريال قطري
خطابات اعتماد	٨٧٤,٤٨٥	٨٣٩,٣٥٠
	٢٢,٧٥٦	٩,٥٢١
	٨٩٧,٢٤١	٨٤٨,٨٧١

الدعوى القانونية:

في ٣١ مايو ٢٠٢١، أبرمت المجموعة اتفاقية مع مشتر من طرف ثالث لبيع إحدى سفنها. ومع ذلك، تم إلغاء الاتفاقية بسبب نزاع بين الطرفين. بعد الإلغاء، بدأ المشتري إجراءات التحكيم ضد الشركة حيث. يطالب المشتري بإعادة الوديعة والتعويض عن عدم تجهيز السفينة للتسليم بحلول تاريخ الإلغاء، بالإضافة إلى الفوائد على أي مبلغ ممنوح. بالنظر إلى أن الأمر في مرحلة أولية، لا يمكن تقييم نتيجة هذا الإجراء بشكل معقول في تاريخ هذه البيانات المالية.

وفقا للمعيار المحاسبي الدولي ٣٧,٩٢، لا تقدم الشركة مزيداً من المعلومات حول الإجراءات القانونية والمخاطر المرتبطة بها والمطلوبات والالتزامات المحتملة للشركة، خاصة فيما يتعلق بالتدابير المتخذة والنتائج المتوقعة في هذا السياق، من أجل عدم إعاقة نتائج الإجراءات.

٣٤- إفصاحات الأطراف ذات العلاقة

تمثل الأطراف ذات العلاقة الشركات الزميلة والمنشآت المرتبطة والمساهمين الرئيسيين وأعضاء مجلس الإدارة وأفراد الإدارة العليا للمجموعة والمنشآت التي تخضع للسيطرة أو السيطرة المشتركة أو التي تخضع لنفوذ هؤلاء الأطراف بشكل جوهري. يتم اعتماد سياسات التسعير وشروط هذه المعاملات من قبل إدارة المجموعة.

المعاملات مع الأطراف ذات العلاقة

كانت المعاملات مع الأطراف ذات العلاقة خلال السنة على النحو التالي:

٢٠٢١			
المبيعات	المشتريات	إيرادات الفائدة	استلام دفعات القرض
ألف ريال قطري	ألف ريال قطري	ألف ريال قطري	ألف ريال قطري
٧,٢٠٤	٣,٥٧٦	١٠,١١٢	٧,١٢٩
شركات زميلة			
٢٠٢٠			
المبيعات	المشتريات	إيرادات الفائدة	استلام دفعات القرض
ألف ريال قطري	ألف ريال قطري	ألف ريال قطري	ألف ريال قطري
٦,٧٢٠	٣٣١	١٠,٥٥٣	٩,٨٢٧
شركات زميلة			

أرصدة الأطراف ذات العلاقة

فيما يلي الأرصدة مع الأطراف ذات العلاقة المدرجة في بيان المركز المالي الموحد:

٢٠٢١		٢٠٢٠	
ذمم مدينة	ذمم دائنة	ذمم مدينة	ذمم دائنة
ألف ريال قطري	ألف ريال قطري	ألف ريال قطري	ألف ريال قطري
١,٢٣٢	١٥,٢٦٤	٢,٦٤٤	٩,٥٧٦
٢,٨٦٤	٤٦٧	٩٧٠	٢,٣٨١
١,٩٨٧	١٥٣	٤,٨٥٠	١٢٥
٦,٠٨٣	١٥,٨٨٤	٨,٤٦٤	١٢,٠٨٢

يتم الإفصاح عن المبالغ المستحقة والدائنة إلى أطراف ذات علاقة بالإيضاحين ١٦ و ٣٠ على التوالي.

إيضاحات حول البيانات المالية الموحدة (تتمة)

كما في وللسنة المنتهية في ٣١ ديسمبر ٢٠٢١

إيضاحات حول البيانات المالية الموحدة (تتمة)

كما في وللسنة المنتهية في ٣١ ديسمبر ٢٠٢١

٣٤- إقصاء الأطراف ذات العلاقة (تتمة)

تمت المبيعات وعمليات الشراء والمعاملات الأخرى من الأطراف ذات العلاقة على أساس متفق عليه. الأرصدة القائمة في نهاية السنة غير مضمونة ويتم تسويتها نقدًا. لم تكن هناك أي ضمانات مقدمة أو مستلمة لأي ذمم مدينة أو دائنة لأطراف ذات علاقة.

القروض الممنوحة لشركات الغاز الطبيعي المسال

تم الإفصاح عن قروض لشركات الغاز الطبيعي المسال بمبلغ ١٢٥,١٩٦,٠٠٠ ريال قطري (٢٠٢٠: ١٢٤,١١١,٠٠٠ ريال قطري) كجزء من الإفصاح ١٤.

مكافآت أعضاء مجلس الإدارة وموظفي الإدارة العليا الآخرين

يوضح الجدول التالي مكافآت أعضاء مجلس الإدارة وموظفي الإدارة العليا الآخرين خلال السنة:

	٢٠٢١	٢٠٢٠
	ألف ريال قطري	ألف ريال قطري
مكافآت ومنافع أعضاء مجلس الإدارة	٢,٢٠٠	٢,٢٠٠
منافع قصيرة الأجل	١١,٩٣٧	١٢,٨١٠
مكافآت نهاية الخدمة للموظفين	٨٠٥	١,٠١٠
	١٤,٩٤٢	١٦,٠٢٠

٣٥- المعلومات القطاعية

تم تنظيم المجموعة في ستة ركائز على النحو التالي، والتي تشكل خمسة قطاعات يتم إعداد تقارير عنها (الأقسام الاستراتيجية):

- ملاحه كاييتال - توفر الخدمات الاستشارية المالية للشركة الأم والشركات التابعة لها، بالإضافة إلى إدارة محافظتها من الاستثمارات المالية والعقارية وحيارة استثمار الشركة القطرية للمحاجر ومواد البناء ش.م.خ.ق.
- ملاحه للامال البحرية واللوجستية - توفر مجموعة شاملة من الخدمات لكبار المستوردين والمصدرين وشركات الشحن في المنطقة، بما في ذلك شركات النفط والغاز الكبرى. تشمل الأنشطة الخدمات اللوجستية والتخزين وشحن وحدة تغذية الحاويات وعمليات النقل المشتركة غير المشفلة للسفن والشحن بالجملة ووكالات الشحن وإدارة الموانئ والعمليات وأحواض بناء السفن وتصنيع الصلب.
- ملاحه لخدمات دعم المنصات البحرية - توفر مجموعة شاملة من خدمات الدعم البحرية لصناعة النفط والغاز في جميع أنحاء المنطقة. تشغل المجموعة حاليًا أسطولًا من سفن الخدمات البحرية، والتي تشمل سفن السلامة الاحتياطية، وقاطرات مناولة المراسي، وقوارب الطاقم، وزوارق العمل، وسفن تحديد المواقع الديناميكية. وتقدم مجموعة كاملة من خدمات الفوص بما في ذلك الفوص في الأعماق.
- ملاحه التجارية - تعمل في تجارة الشاحنات والمعدات الثقيلة والآلات والعلامات التجارية للتشليم في قطر. يقوم هذا القطاع بتسويق منتجاته ويوفر خدمة ما بعد البيع الهامة. كما تمتلك شركة ملاحه للتجارة وتدير وكالة سفريات معتمدة من اتحاد النقل الجوي الدولي، وهي واحدة من أقدم وكالات السفر في دولة قطر.
- ملاحه للغاز والبتروكيماويات - تمتلك وتدير أسطولًا من ناقلات غاز البترول المسال والغاز الطبيعي المسال وتوفر خدمات النقل البحري لشركات الطاقة والصناعة العالمية. كما تمتلك وتدير أسطولًا صغيرًا من ناقلات المنتجات وناقلة واحدة للنفط الخام. كما يشغل القطاع عدد من ناقلات المنتجات بالشراكة مع الشركات الدولية للتجارة والشحن.
- توفر مجموعة ملاحه الخدمات الضرورية لكافة القطاعات بفرض تسير أعمالها. وهذه الخدمات هي تكاليف الإدارة وتطوير الشركات والاتصالات والتدقيق الداخلي والشؤون القانونية والخدمات المشتركة وتكنولوجيا المعلومات والمشتريات والموارد البشرية والإدارة والمالية. يتم توزيع التكاليف لاحقًا. تمثل التبعديلات المتعلقة بشركة ملاحه التكاليف التي تم تسجيلها وتخصيصها لاحقًا لمختلف ركائز الأعمال عن طريق منهجية موضوعة.

تراقب الإدارة نتائج التشغيل لكل قطاع بشكل منفصل لفرض اتخاذ القرارات بشأن تخصيص الموارد وتقييم الأداء. يتم تقييم أداء القطاع على أساس الربح أو الخسارة التشغيلية ويتم قياسه بشكل ثابت مع الربح أو الخسارة التشغيلية في البيانات المالية الموحدة.

تتم أسعار التحويل بين القطاعات التشغيلية على أساس متفق عليه وبنفس الشروط التي تخضع لها العمليات المشابهة مع أطراف ثالثة.

رقم قسم	٢٠٢١	٢٠٢٠
	ألف ريال قطري	ألف ريال قطري
ملاحه كاييتال	١٦,٠٢٠	١٦,٠٢٠
ملاحه التجارية	٨٠٥	١,٠١٠
ملاحه للغاز والبتروكيماويات	١١,٩٣٧	١٢,٨١٠
ملاحه للامال البحرية واللوجستية	٢,٢٠٠	٢,٢٠٠
ملاحه لخدمات دعم المنصات البحرية	١٤,٩٤٢	١٦,٠٢٠
ملاحه للامال البحرية واللوجستية	١١,٩٣٧	١٢,٨١٠
ملاحه للغاز والبتروكيماويات	٨٠٥	١,٠١٠
ملاحه للامال البحرية واللوجستية	٢,٢٠٠	٢,٢٠٠
ملاحه لخدمات دعم المنصات البحرية	١٤,٩٤٢	١٦,٠٢٠

٢٠٢١ ١٢ ٣١ ديسمبر ٢٠٢١
ملاحه كاييتال

إيضاحات حول البيانات المالية الموحدة (تتمة)

كما في وللسنة المنتهية في ٣١ ديسمبر ٢٠٢١

الإيضاحات	٢٠٢١	٢٠٢٠
إيرادات التشغيل	٢,٣٩٩,٦٣٤	١,٨١٨,٤٩٩
ربح السنة	٧١٢,٦٠٢	١٣٣,٤٦٧
إيرادات التشغيل	٢,٧٨٣,٨٧٣	٢,٢٦٧,٣٢٩
ربح السنة	٧٢٦,٥٧٣	٥٩,٢٢٢
إيرادات التشغيل	٢,٣٩٩,٦٣٤	١,٨١٨,٤٩٩
ربح السنة	٧١٢,٦٠٢	١٣٣,٤٦٧
إيرادات التشغيل	٢,٧٨٣,٨٧٣	٢,٢٦٧,٣٢٩
ربح السنة	٧٢٦,٥٧٣	٥٩,٢٢٢

إيضاحات حول البيانات المالية الموحدة (تتمة)

كما في وللسنة المنتهية في ٣١ ديسمبر ٢٠٢١

٣٥- المعلومات القطاعية (تابع)

القطاعات الجغرافية

تقدم المجموعة خدماتها بشكل أساسي في دولة قطر ودولة الإمارات العربية المتحدة وألمانيا. إيرادات التشغيل وأرباح المجموعة بعد استبعاد المعاملات بين القطاعات هي كما يلي:

	قطر	سناforce	الإمارات العربية المتحدة	ألمانيا	الإجمالي
	ألف ريال قطري	ألف ريال قطري	ألف ريال قطري	ألف ريال قطري	ألف ريال قطري
إيرادات التشغيل	٢,٣٩٩,٦٣٤	-	٢٠١,٤٧٥	١٨٢,٧٦٤	٢,٧٨٣,٨٧٣
ربح السنة	٧١٢,٦٠٢	(٧٢,٠٤٢)	٣١,٥٠١	٥٤,٥١٢	٧٢٦,٥٧٣
إيرادات التشغيل	١,٨١٨,٤٩٩	٤٤,٦٧٢	٢١٦,١١٦	١٨٨,٠٤٢	٢,٢٦٧,٣٢٩
ربح السنة	١٣٣,٤٦٧	(١٠٧,٠٨٠)	(٢٠,٦٩١)	٥٣,٥٢٦	٥٩,٢٢٢

٣٦- إدارة المخاطر المالية ورأس المال

(أ) إدارة المخاطر المالية الأهداف والسياسات

تشتمل المطلوبات المالية الرئيسية للمجموعة على قروض وتسهيلات وذمم دائنة تجارية وأوراق دفع وذمم دائنة لأطراف ذات علاقة وقيمة عادلة سالبة لمبادلات معدل الفائدة والمساهمة في صندوق دعم الأنشطة الاجتماعية والرياضية. الغرض الرئيسي من هذه المطلوبات المالية هو الحصول على تمويل لعمليات المجموعة. لدى المجموعة موجودات مالية مختلفة مثل الذمم المدينة التجارية وأوراق القبض والذمم المدينة من الأطراف ذات العلاقة والقروض الممنوحة لشركات الغاز الطبيعي المسال والقرض لطرف ذي علاقة والموجودات المالية بالقيمة العادلة من خلال الربح أو الخسارة وسندات حقوق الملكية بالقيمة العادلة من خلال الدخل الشامل الآخر والموظفين والذمم المدينة الأخرى والنقد والأرصدة البنكية، والتي تنشأ مباشرة من عملياتها.

إن المخاطر الرئيسية الناشئة من أدوات المجموعة المالية تتمثل في مخاطر السوق ومخاطر الائتمان ومخاطر السيولة. مخاطر السوق هي المخاطر المتعلقة بالتغيرات في أسعار السوق مثل أسعار صرف العملات الأجنبية ومعدلات الفائدة وسعر حقوق الملكية التي يكون لها تأثير مستقبلي على إيرادات المجموعة أو حقوق الملكية أو قيمة ما تمتلكه من أدوات مالية. تقوم الإدارة بمراجعة السياسات والموافقة عليها بفرض إدارة كل من هذه المخاطر، والتي تتلخص فيما يلي:

مخاطر السوق

مخاطر أسعار الفائدة

إن مخاطر أسعار الفائدة هي مخاطر تذبذب القيمة العادلة أو التدفقات النقدية المستقبلية للبيانات المالية بسبب التغيرات في معدلات الفائدة السوقية. إن تعرض المجموعة لمخاطر التغيرات في معدلات الفائدة في السوق يتعلق أساساً بقروض وتسهيلات المجموعة والودائع قصيرة الأجل التي تحمل معدلات فائدة متغيرة.

لإدارة مخاطر التغيرات في معدلات الفائدة المتغيرة على قروضها التي تحمل فائدة، أبرمت المجموعة مبادلات معدلات الفائدة. إن معدلات الفائدة كما هو موضح في الإيضاح ٢٤، بموجب اتفاقيات المبادلة، ستدفع المجموعة معدل فائدة ثابت متفق عليه وتتلقى معدل فائدة متغير.

تتغير القيمة عند التقاطعات بين قيمتين مختلفتين (١) (١)

إيضاحات حول البيانات المالية الموحدة (تتمة)

كما في وللسنة المنتهية في ٣١ ديسمبر ٢٠٢١

٣٦- إدارة المخاطر المالية ورأس المال (تتمة)

(أ) إدارة المخاطر المالية (تتمة)

مخاطر السوق (تتمة)

مخاطر سعر الفائدة (تتمة)

في تاريخ التقرير، كانت تفاصيل معدل الفائدة للأدوات المالية للمجموعة المحملة بالفائدة على النحو التالي:

٢٠٢١	٢٠٢٠
ألف ريال قطري	ألف ريال قطري
١,٨٦١	٦,٠٥٢
٢,٩٩٢	٩,٦٤٤
(١,٣٩٦,٥٨٦)	(٢,١٢١,٥٤١)
(١,٣٩١,٧٣٣)	(٢,١٠٥,٨٤٥)
أدوات بأسعار فائدة متغيرة	
حسابات بنكية تحت الطلب	
القروض الممنوحة لشركات الغاز الطبيعي المسال	
المطلوبات المالية	
أدوات بمعدل فائدة ثابت	
استثمارات في الودائع لأجل	
قرض إلى طرف ذي علاقة	
الاستثمار في السندات	
القروض الممنوحة لشركات الغاز الطبيعي المسال	
المطلوبات المالية	
٣٩٦,١٩٤	٢٠١,١٨٩
-	٣٩٢,٦٥٠
٣٠٨,٣٦٦	٣٠٩,٨٠٠
١٢٢,٢٠٣	١١٤,٤٦٤
(١٤٦,٠٠٠)	-
٦٨٠,٧٣٣	١,٠١٨,١٠٣

يوضح الجدول التالي حساسية بيان الدخل الموحد للتغيرات المحتملة في أسعار الفائدة بمقدار ٢٥ نقطة أساس مع بقاء جميع المتغيرات الأخرى ثابتة. تتمثل حساسية بيان الدخل الموحد في تأثير التغيرات المفترضة في أسعار الفائدة لسنة واحدة، على أساس المعدل المتغير للموجودات المالية والمطلوبات المالية المحتفظ بها في ٣١ ديسمبر. ومن المتوقع أن يكون تأثير الانخفاض في أسعار الفائدة مساوياً ومعاكساً لتأثير الزيادة المعروضة.

٢٠٢١	التغيرات في نقاط الأساس	التأثير على ربح السنة ألف ريال قطري
أدوات بأسعار فائدة متغيرة	٢٥+	(٣,٤٧٩)
٢٠٢٠		
أدوات بأسعار فائدة متغيرة	٢٥+	(٥,٢٦٤)

إصلاح معدل الاقتراض بين البنوك (اييور)

دعت الهيئات التنظيمية والبنوك المركزية في مختلف الولايات القضائية مجموعات عمل وطنية لتحديد معدلات الاستبدال لأسعار العرض بين البنوك (اييور) لتسهيل الانتقال المنظم إلى هذه الأسعار. توقف نشر أسعار لييور بحلول ٣١ ديسمبر ٢٠٢١ للجنة الإستراتيجي لييور، واليور و لييور ، والفرك السويسري لييور، و الين الياباني لييور. في حالة اللييور بالدولار الأمريكي ، سيتم إيقاف أسعار الفائدة لمدة أسبوع وشهرين بحلول ٣١ ديسمبر ٢٠٢١ وستتوقف معدلات الفائدة الأخرى بالدولار الأمريكي بحلول ٣٠ يونيو ٢٠٢٣.

تعمل المجموعة حاليًا على تقييم تأثير انتقال اييور على العقود القديمة بالإضافة إلى الإصدار الجديد للعقد الذي يشير إلى المعدل المرجعي البديل والتغييرات المقترحة على العمليات والعقود القانونية وأنظمة تكنولوجيا المعلومات والتواصل مع الأطراف المقابلة والعملاء .

ليس لدى المجموعة أي تعرض مادي لمخاطر اليورو ليبو أو والفرك السويسري لييور أو الين الياباني لييور أو الجنيه الإستراتيجي لييور وبالتالي لا يوجد تأثير على عملية الانتقال. كما في ٣١ ديسمبر ٢٠٢١ ، كان لدى المجموعة أدوات مالية قائمة على اللييور بالدولار الأمريكي بقيمة اسمية للعقود تبلغ ١,٠٩٣ مليون ريال قطري ، منها ٨٥٧ مليون ريال قطري تستحق بعد الاستبدال المتوقع لأسعار لييور بالدولار الأمريكي في ٣٠ يونيو ٢٠٢٣.

مخاطر العملة

تتمثل مخاطر العملة في مخاطر تذبذب القيمة العادلة أو التدفقات النقدية المستقبلية للأداة المالية بسبب التغيرات في معدلات صرف العملة الأجنبية. إن معظم حسابات المجموعة مقومة بالريال القطري (عملة العرض) والدولار الأمريكي والدرهم الإماراتي. ونظرًا لأن سعر الريال القطري والدرهم الإماراتي ميثان مقابل الدولار الأمريكي، فإن الأرصدة بالدولار الأمريكي والدرهم الإماراتي لا تمثل مخاطر جوهريّة للعملة على المجموعة.

إيضاحات حول البيانات المالية الموحدة (تتمة)

كما في وللسنة المنتهية في ٣١ ديسمبر ٢٠٢١

٣٦- إدارة المخاطر المالية ورأس المال (تتمة)

(أ) إدارة المخاطر المالية (تتمة)

مخاطر أسعار حقوق الملكية

إن استثمارات المجموعة المدرجة وغير المدرجة معرضة لمخاطر أسعار الأسهم الناشئة عن حالات عدم التأكد بشأن القيم المستقبلية للاستثمارات. يتم تقديم التقارير الخاصة بمحفظة حقوق الملكية إلى الإدارة لفحصها بشكل منتظم.

كما في تاريخ التقرير، فإن تعرض المجموعة لأوراق حقوق الملكية المدرجة بالقيمة العادلة من خلال الدخل والشامل الآخر وبالقيمة العادلة من خلال الربح أو الخسارة، إن أي زيادة أو نقص بنسبة ٥٪ في مؤشر بورصة قطر سيكون له تأثير بمبلغ ٨ آلاف ريال قطري (٢٠٢٠: ٧ آلاف ريال قطري) على بيان الدخل الموحد فيما يتعلق بالموجودات المالية بالقيمة العادلة من خلال الربح أو الخسارة. فيما يتعلق بأوراق حقوق الملكية المدرجة بالقيمة العادلة من خلال الدخل والشامل الآخر، فإن الزيادة أو النقص بنسبة ٥٪ في مؤشر بورصة قطر سيكون له تأثير بنحو ١٥٨ مليون ريال قطري (٢٠٢٠: ١٦٥ مليون ريال قطري) على بيان التغيرات في حقوق الملكية الموحد.

لدى المجموعة أيضًا استثمارات غير مدرجة يتم تقدير قيمتها العادلة باستخدام أساليب تقييم مناسبة. سينعكس تأثير التغيرات في أسعار حقوق الملكية في بيان التغيرات في حقوق الملكية الموحد.

مخاطر الائتمان

تتمثل مخاطر الائتمان في عدم مقدرة الطرف الآخر على سداد التزاماته مما يتسبب في تكبد الطرف الأول خسائر مالية. يتم تسجيل تعرض المجموعة لمخاطر الائتمان بالقيمة الدفترية لموجوداته والتي تتكون أساساً من ذمم مدينة تجارية وأوراق قبض ومبالغ مستحقة من العملاء وذمم مدينة من أطراف ذات علاقة وقروض ممنوحة إلى شركات الغاز الطبيعي المسال واستثمار في ودايع لأجل وأرصدة بنكية.

الذمم المدينة التجارية والأخرى

تسعى المجموعة إلى الحد من مخاطر الائتمان المتعلقة بالعملاء عن طريق وضع حدود ائتمانية للعملاء الأفراد ومراقبة الذمم المدينة القائمة. نظرًا لأنه يتعامل مع عملاء ذوي جدارة ائتمانية ويتم تحصيل المستحقات بناءً على الشروط المحددة في العقود، يكون تعرض المجموعة لمخاطر الائتمان في حده الأدنى.

فيما يتعلق بمخاطر الائتمان الناشئة من الموجودات المالية الأخرى للمجموعة، فإن تعرض المجموعة لمخاطر الائتمان ينشأ من تعثر الطرف المقابل بالحد الأقصى للتعرض للمخاطر مساويًا للقيمة الدفترية لهذه الأدوات كالتالي:

٢٠٢١	٢٠٢٠
ألف ريال قطري	ألف ريال قطري
١٢٥,١٩٦	١٢٤,١١١
-	٣٩٢,٦٥٠
٣٦٩,٢٨٠	٢٧٨,٢٦١
٨,٣٨٠	٦,٣١٧
٢٢٠,١٠٢	١٦٦,٨٤٠
٤١,٥١٨	٤٥,٩٩٤
٦,٠٨٣	٨,٤٦٤
١٣٦,٦٤٨	١٣٥,١٠٦
٢٤,٣٧٥	٢٣,٨٣٩
٣٩٦,١٩٤	٢٠١,١٨٩
٢٥٤,١٢٤	١٧٠,٩٨٠
١,٥٨١,٩٠٠	١,٥٥٣,٧٥١

الذمم المدينة التجارية لا تحمل فائدة ولها شروط تسوية بشكل عام خلال ٣٠ إلى ٩٠ يومًا. كما في ٣١ ديسمبر ٢٠٢١، انخفضت قيمة الذمم التجارية المدينة بقيمة اسمية ١٠٧ مليون ريال قطري (٢٠٢٠: ١٠٠ مليون ريال قطري).

إيضاحات حول البيانات المالية الموحدة (تتمة)

كما في وللسنة المنتهية في ٣١ ديسمبر ٢٠٢١

٣٦- إدارة المخاطر المالية ورأس المال (تتمة)

(أ) إدارة المخاطر المالية (تتمة)

الذمم المدينة التجارية والأخرى (تتمة)

كما في ٣١ ديسمبر، كانت أعمار الذمم المدينة التجارية (بالصافي من مخصصات انخفاض القيمة) كما يلي:

متأخرة السداد وغير منخفضة القيمة					
الإجمالي ألف ريال قطري	٣٠٠٠ يوما ألف ريال قطري	٣١-١٢٠ يوما ألف ريال قطري	١٢١-٢١٠ يوما ألف ريال قطري	٢١١-٣٦٥ يوما ألف ريال قطري	أكثر من ٣٦٥ يوما ألف ريال قطري
٢٠٢١	٣٦٩,٢٨٠	٢٧٨,٧٢٦	٦٤,٥١٨	٣,٧٦٩	٩,٢٣٨
٢٠٢٠	٢٧٨,٢٦١	١٧٦,٩٣٦	٦٠,٩٤٧	٩,٣٩٢	١١,١٤٨

تبعاً للخبرات السابقة، يتوقع استرداد الذمم المدينة التجارية غير منخفضة القيمة بالكامل. ليس من ممارسات المجموعة الحصول على ضمان مقابل الذمم المدينة، وعليه فإن غالبيتها غير مضمونة.

إن متوسط فترة الائتمان على مبيعات البضائع هو ٣٠ يوماً. لا يتم تحميل فائدة على الذمم المدينة التجارية القائمة، تقيس المجموعة دائماً مخصص الخسارة للذمم المدينة التجارية بمبلغ يساوي الخسائر الائتمانية المتوقعة على مدى العمر. يتم تقدير الخسائر الائتمانية المتوقعة على الذمم المدينة التجارية باستخدام مصفوفة مخصص بالرجوع إلى تجربة عدم الانتظام السابقة للمدين وتحليل المركز المالي الحالي للمدين، مع تعديله بالعوامل الخاصة بالمدينين، والظروف الاقتصادية العامة للصناعة التي فيها يعمل المدينون وتقييم كل من الاتجاه الحالي وكذلك الاتجاه المتوقع للظروف في تاريخ التقرير.

لم يتم إجراء أي تغيير على أساليب التقدير أو الافتراضات الجوهرية خلال فترة التقرير الحالية.

تقوم المجموعة بشطب ذمم مدينة تجارية عندما تكون هناك معلومات تشير إلى أن المدين يواجه صعوبات مالية شديدة ولا يوجد احتمال واقعي لاستردادها، على سبيل المثال عندما يكون المدين قيد التصفية أو دخل في إجراءات الإفلاس، أو عندما يكون المدين قيد التصفية أو دخل في إجراءات الإفلاس، أو عندما تكون الذمم المدينة متأخرة السداد لمدة سنتين، أيهما يحدث قبل ذلك، لا يخضع أي من الذمم المدينة التجارية التي تم شطبها لأنشطة الإنقاذ.

يوضح الجدول التالي بيان مخاطر الذمم المدينة التجارية بناءً على مصفوفة مخصصات المجموعة. ونظرًا لأن الخبرة في خسارة الائتمان التاريخية للمجموعة لا تظهر بشكل جوهري أنماط مختلفة للخسارة بالنسبة لقطاعات العملاء المختلفة، فإن مخصص الخسارة بناءً على حالة التأخر في السداد لا يتم تمييزه بشكل أكبر بين قاعدة عملاء المجموعة المختلفة.

ذمم مدينة تجارية - أيام التأخر في السداد

نسبة الخسائر الائتمانية المتوقعة	٣٠٠٠ يوماً ألف ريال قطري	٣١-١٢٠ يوماً ألف ريال قطري	١٢١-٢١٠ يوماً ألف ريال قطري	٢١١-٣٦٥ يوماً ألف ريال قطري	أكثر من ٣٦٥ يوماً ألف ريال قطري	الإجمالي ألف ريال قطري
%٤	١٠,٥٠٥	٨,١٩٦	٣,٢٣٩	٤,٦٠٦	٨٠,٥٣٩	١٠٧,٠٨٥
%١١						
%٤٦						
%٢٦						
%٨٠						
%٢٢						

الودائع النقدية والبنكية والآجلة

تعتبر الإدارة أن الودائع النقدية والبنكية للمجموعة لديها مخاطر ائتمانية منخفضة بناءً على التصنيفات الائتمانية الخارجية للبنوك حيث يتم الاحتفاظ بالودائع النقدية والآجلة للمجموعة، تم تصنيف جميع البنوك في درجة الاستثمار.

لم تقتضي القيم الدفترية للنقد والأرصدة البنكية للمجموعة أي تعديل لأن نتيجة تطبيق نموذج الخسائر الائتمانية المتوقعة لم تكن مادية.

إيضاحات حول البيانات المالية الموحدة (تتمة)

كما في وللسنة المنتهية في ٣١ ديسمبر ٢٠٢١

٣٦- إدارة المخاطر المالية ورأس المال (تتمة)

(أ) إدارة المخاطر المالية (تتمة)

مخاطر السيولة

تتمثل مخاطر السيولة في عدم تمكن المجموعة من الوفاء بالتزاماتها المالية عند استحقاقها، ويتمثل نهج المجموعة في إدارة مخاطر السيولة في ضمان أقصى قدر ممكن من توفر السيولة الكافية للوفاء بمطلوباتها عند استحقاقها سواء في ظل ظروف عادية أو تحت الضغوط، من دون أن يتج عن ذلك تكبد الشركة لأي خسائر غير مقبولة أو إضرار بسمعتها.

تحد المجموعة من مخاطر السيولة عن طريق التأكد من توفر تسهيلات بنكية كافية. تتطلب شروط الإيراد للمجموعة سداد المبالغ ضمن آجالها المحددة في العقود. يتم عادة تسوية الذمم الدائنة التجارية ضمن آجال الشراء المحددة من المورد.

يلخص الجدول التالي فترات استحقاق المطلوبات المالية للمجموعة في ٣١ ديسمبر بناءً على المدفوعات التعاقدية غير المضمومة.

أقل من سنة واحدة ألف ريال قطري	من سنة واحدة إلى ٥ سنوات ألف ريال قطري	أكثر من ٥ سنوات ألف ريال قطري	الإجمالي ألف ريال قطري
١٠٧,٢٦٤	-	-	١٠٧,٢٦٤
١٨,١٠٤	-	-	١٨,١٠٤
٣٢٦,١١٢	-	-	٣٢٦,١١٢
٩٦,٥٦٦	٤٠,٨٩٢	٢٢,٤٦٨	١٥٩,٩٢٦
٥٢٧,٥٦١	١,١٢٦,٣١٣	٢٢٨,٥٤٩	١,٨٨٢,٤٢٣
١٥,٨٨٤	-	-	١٥,٨٨٤
٢٥٨,٠٥٢	-	-	٢٥٨,٠٥٢
٢٨,٠٤٥	-	-	٢٨,٠٤٥
١,٣٧٧,٥٨٨	١,١٦٧,٢٠٥	٢٥١,٠١٧	٢,٧٩٥,٨١٠

٢٠٢١

ذمم دائنة تجارية وسندات القبض

المساهمة في صندوق دعم

الأنشطة الاجتماعية والرياضية

مصروفات مستحقة

مطلوبات الإيجار

قروض واقتراضات

ذمم دائنة لأطراف ذات علاقة

ذمم دائنة أخرى

عقود مبادلة أسعار الفائدة

الإجمالي

أقل من سنة واحدة ألف ريال قطري	من سنة واحدة إلى ٥ سنوات ألف ريال قطري	أكثر من ٥ سنوات ألف ريال قطري	الإجمالي ألف ريال قطري
١١٤,٥٧٥	-	-	١١٤,٥٧٥
١,٤٧٨	-	-	١,٤٧٨
٢٤٦,٣٥٩	-	-	٢٤٦,٣٥٩
٩٦,٥٤٢	١٤١,٨٣٧	٣٢,٧١٤	٢٧١,٠٩٣
٧١٨,١٢٨	١,٤٨٥,٠٣٥	-	٢,٢٠٣,١٦٣
١٢,٠٨٢	-	-	١٢,٠٨٢
٢٠٧,٦٥٩	-	-	٢٠٧,٦٥٩
٦٧,٩٦٨	-	-	٦٧,٩٦٨
١,٤٦٤,٧٩١	١,٦٢٦,٨٧٢	٣٢,٧١٤	٣,١٢٤,٣٧٧

٢٠٢٠

ذمم دائنة تجارية وسندات القبض

المساهمة في صندوق دعم

الأنشطة الاجتماعية والرياضية

مصروفات مستحقة

مطلوبات الإيجار

القروض والديون

ذمم دائنة لأطراف ذات علاقة

ذمم دائنة أخرى

عقود مبادلة أسعار الفائدة

الإجمالي

إيضاحات حول البيانات المالية الموحدة (تتمة)

كما في وللسنة المنتهية في ٣١ ديسمبر ٢٠٢١

٣٦- إدارة المخاطر المالية ورأس المال (تابع)

(ب) إدارة رأس المال

تتمثل سياسة الإدارة في المحافظة على هيكل رأسمالي قوي من أجل نيل ثقة المستثمر والدائن وثقة السوق ومداومة التطوير المستقبلي للأعمال.

وعلاوة على ذلك، تسعى الإدارة للحفاظ على توازن فيما بين تحقيق أعلى عائد والذي يمكن تحقيقه مع مستويات أعلى من القروض والمزايا الناتجة من مركز رأس مال قوي وآمن. إن هدف المجموعة هو تحقيق عائد على حقوق الملكية أكبر من المتوسط المرجح لمصرفات الفوائد على الديون والقروض التي تحمل فائدة.

تدير المجموعة هيكل رأسمالها وتجري تعديلات عليه، في ضوء المتغيرات في أوضاع العمل والأوضاع الاقتصادية وتوقعات حاملي حقوق الملكية، وللحفاظ على هيكل رأس المال أو تعديله، تقوم الشركة بتعديل دفعات توزيعات الأرباح لحاملي حقوق الملكية أو زيادة رأس المال. ولم يتم إجراء أي تغيير في الأهداف أو السياسات أو الإجراءات خلال السنتين المنتهيتين في ٣١ ديسمبر ٢٠٢١ و ٣١ ديسمبر ٢٠٢٠.

تراقب المجموعة رأس المال باستخدام نسبة الرافعة المالية، وهي صافي الدين مقسوماً على حقوق الملكية العائد إلى حاملي حقوق الملكية في الشركة الأم. تم احتساب نسبة المديونية إلى رأس المال كما في ٣١ ديسمبر على النحو التالي:

	٢٠٢١	٢٠٢٠
الدين (١)	١,٥٤١,٩٢٧	٢,١٢٠,٧٣٨
ناقصاً: نقد وما يعادل النقد (إيضاح ١٩)	(٣٠٤,٧٨٦)	(٣٠٦,٢٥٣)
ناقصاً: استثمارات في ودائع لأجل (إيضاح ١٨)	(٣٥٠,١٠٢)	(٧٠,٧٠١)
صافي الدين	٨٨٧,٠٣٩	١,٧٤٣,٧٨٤
حقوق الملكية العائدة إلى حاملي حقوق الملكية في الشركة الأم	١٧,٧١٩,٥٧٦	١٣,٧٠٣,٢٩٥
نسبة المديونية	%٥	%١٢,٧

(١) يتكون الدين من قروض وتسهيلات كما هو موضح في إيضاح ٢٦.

تسوية الالتزامات الناشئة عن أنشطة التمويل

إن التغيرات في مطلوبات المجموعة الناتجة عن أنشطة التمويل مبينة أدناه بالتفصيل

تمويل التدفقات النقدية	التغيرات غير النقدية	في ١ يناير ٢٠٢١	في ٣١ ديسمبر ٢٠٢١
ألف ريال قطري	ألف ريال قطري	ألف ريال قطري	ألف ريال قطري
٦٥١,٥٠٠	٧٢,٦٨٩	٢,١٢٠,٧٣٨	١,٥٤١,٩٢٧
(٩٢,٠٢٥)	٣,٧١٦	٢٤٥,١٠٥	١٥٦,٧٩٦
(٣٤٠,٨٤٩)	٣٤٠,٨٤٩	-	-
(٧٠,٣٦٥)	٨٣,٨٣٩	٢,١٠٧,٢٦٤	٢,١٢٠,٧٣٨
(٦٠,٢١٣)	١٤٢,٦٩٠	١٦٢,٦٢٨	٢٤٥,١٠٥
(٣٤٠,٨٤٩)	٣٤٠,٨٤٩	-	-

٣٧- القيمة العادلة للأدوات المالية

تتألف الأدوات المالية من الموجودات المالية والمطلوبات المالية والأدوات المالية المشتقة.

تتكون الموجودات المالية من الأرصدة البنكية والنقد والاستثمار في الودائع لأجل والموجودات المالية بالقيمة العادلة من خلال الدخل الشامل الآخر والموجودات المالية بالقيمة العادلة من خلال الربح أو الخسارة والموجودات المالية الأخرى والذمم المدينة. تتكون المطلوبات المالية من سحوبات بنكية على المكشوف وقروض وتسهيلات وذمم دائنة. تتكون الأدوات المالية المشتقة من مبادلات أسعار الفائدة.

إيضاحات حول البيانات المالية الموحدة (تتمة)

كما في وللسنة المنتهية في ٣١ ديسمبر ٢٠٢١

٣٧- القيمة العادلة للأدوات المالية (تتمة)

فيما يلي مقارنة حسب الفئة للقيمة الدفترية والقيمة العادلة للأدوات المالية للمجموعة المدرجة في بيان المركز المالي الموحد:

القيمة الدفترية		القيمة العادلة	
٢٠٢١	٢٠٢٠	٢٠٢١	٢٠٢٠
ألف ريال قطري	ألف ريال قطري	ألف ريال قطري	ألف ريال قطري
٥٠٥,٠٤٩	١١٦,٦٠٢	٥٠٥,٠٤٩	١١٦,٦٠٢

موجودات مالية بالقيمة العادلة من خلال الربح أو الخسارة

أدوات حقوق الملكية بالقيمة العادلة من خلال الربح أو الخسارة

القيمة الدفترية		القيمة العادلة	
٢٠٢١	٢٠٢٠	٢٠٢١	٢٠٢٠
ألف ريال قطري	ألف ريال قطري	ألف ريال قطري	ألف ريال قطري
٣,٥٥٦,٨٦٩	٣,٧٤١,٠١٩	٣,٥٥٦,٨٦٩	٣,٧٤١,٠١٩
(٢٨,٠٤٥)	(٦٧,٩٦٨)	(٢٨,٠٤٥)	(٦٧,٩٦٨)
٣,٥٢٨,٨٢٤	٣,٦٧٣,٠٥١	٣,٥٢٨,٨٢٤	٣,٦٧٣,٠٥١

الموجودات (المطلوبات) المالية بالقيمة العادلة

من خلال الدخل الشامل الآخر

الموجودات المالية بالقيمة العادلة من خلال الدخل الشامل الآخر عقود مبادلة أسعار الفائدة (تحوط التدفق النقدي)

القيمة العادلة للموجودات والمطلوبات المالية بخلاف تلك المفصّل عنها أعلاه تقارب قيمتها الدفترية في تاريخ التقرير.

إن القيمة العادلة للموجودات والمطلوبات المالية يتم إدراجها بالمبلغ الذي يتم من خلاله مبادلة الأداة المالية في معاملة حالية بين طرفين راغبين في المعاملة، بدلا من معاملة بيع جبرية أو تصفية. تستخدم الطرق والافتراضات التالية في تقدير القيم العادلة:

- يقارب النقد وشبه النقد والاستثمار في ودائع لأجل والذمم المدينة التجارية والذمم الدائنة التجارية والمطلوبات المتداولة الأخرى قيمها الدفترية إلى حد كبير بسبب الاستحقاقات قصيرة الأجل لهذه الأدوات.

- يتم اشتقاق القيمة العادلة لأوراق حقوق الملكية المدرجة بالقيمة العادلة من خلال الدخل الشامل الآخر والموجودات المالية بالقيمة العادلة من خلال الربح أو الخسارة من أسعار السوق المدرجة في الأسواق النشطة.

- يتم تقدير القيمة العادلة للأوراق المالية غير المدرجة بالقيمة العادلة من خلال الدخل الشامل الآخر باستخدام أساليب التقييم المناسبة.

- القروض الممنوحة لشركات الغاز الطبيعي المسال هي موجودات مالية غير مشتقة ذات مدفوعات قابلة للتحديد ولا يتم تناولها في سوق نشطة. بعد القياس المبدئي، يتم قياس هذه الموجودات المالية لاحقاً بالتكلفة المطفأة باستخدام طريقة سعر الفائدة الفعلي ناقصاً الانخفاض في القيمة. تعتبر هذه الموجودات المالية ذات مخاطر ائتمانية منخفضة، وبالتالي فإن مخصص الانخفاض في القيمة المحتسب على أساس ١٢ شهراً من الخسائر المتوقعة يعتبر غير مادي. لم تزد مخاطر الائتمان بشكل ملحوظ منذ الاعتراف الأولي وتعتبر منخفضة.

- كما في ٣١ ديسمبر ٢٠٢١، لا تختلف القيم الدفترية لهذه الذمم المدينة بشكل مادي عن قيمتها العادلة المحتملة.

- تبرم المجموعة أدوات مالية مشتقة مع أطراف مقابلة مختلفة، وبشكل رئيسي مؤسسات مالية ذات تصنيف ائتماني استثماري مرتفع. يتم تقييم المشتقات بناءً على تقييم السوق المقدم من قبل المؤسسة المالية المعنية.

التسلسل الهرمي للقيمة العادلة

تستخدم المجموعة التسلسل الهرمي لتحديد والإفصاح عن القيمة العادلة للأدوات المالية من خلال طرق التقييم:

المستوى ١	:	الأسعار المعلنة (غير المعدلة) في الأسواق النشطة للموجودات والمطلوبات المتماثلة؛
المستوى ٢	:	الأساليب الأخرى التي تكون فيها جميع المدخلات التي لها تأثير جوهري على القيمة العادلة المسجلة قابلة للملاحظة سواء بشكل مباشر أو غير مباشر؛ و
المستوى ٣	:	الأساليب التي تستخدم المدخلات والتي لها تأثير جوهري على القيمة العادلة المسجلة والتي لا تعتمد على بيانات السوق القابلة للملاحظة.

إيضاحات حول البيانات المالية الموحدة (تتمة)

كما في وللسنة المنتهية في ٣١ ديسمبر ٢٠٢١

٣٧- القيمة العادلة للأدوات المالية (تتمة)

في ٣١ ديسمبر، احتفظت المجموعة بالأدوات المالية التي تم قياسها بالقيمة العادلة:

٢٠٢١	المستوى ١	المستوى ٢	المستوى ٣
ألف ريال قطري	ألف ريال قطري	ألف ريال قطري	ألف ريال قطري
٥٠٥,٠٤٩	١٥٣	-	٥٠٤,٨٩٦
٣,١٦٧,٥٥٨	٣,١٦٧,٥٥٨	-	-
٨٠,٩٨٥	-	-	٨٠,٩٨٥
٣٠٨,٣٢٦	-	٣٠٨,٣٢٦	-
٢٨,٠٤٥	-	٢٨,٠٤٥	-
٢٠٢٠	المستوى ١	المستوى ٢	المستوى ٣
ألف ريال قطري	ألف ريال قطري	ألف ريال قطري	ألف ريال قطري
١١٦,٦٠٢	١٤٢	-	١١٦,٤٦٠
٣,٣٠٥,٥١٦	٣,٣٠٥,٥١٦	-	-
١٢٥,٧٠٣	-	-	١٢٥,٧٠٣
٣٠٩,٨٠٠	-	٣٠٩,٨٠٠	-
٦٧,٩٦٨	-	٦٧,٩٦٨	-

٣٨- الأحكام والتقديرات والافتراضات المحاسبية الهامة

يتطلب إعداد البيانات المالية الموحدة للمجموعة قيام الإدارة بوضع الأحكام والتقديرات والافتراضات التي لها تأثير على مبالغ الإيرادات والمصروفات والموجودات والمطلوبات والإفصاح عن المطلوبات الطارئة عند نهاية فترة التقرير. وبخلاف ذلك، فإن عدم التأكد من هذه الافتراضات والتقديرات قد يؤدي إلى نتائج من شأنها إجراء تعديلات مادية على القيم الدفترية للأصل أو الالتزام التي تعرضت للتأثر في المستقبل.

في إطار تطبيق السياسات المحاسبية للمجموعة قامت الإدارة بوضع الأحكام الشخصية التالية والتي لها كان لها التأثير الأهم على المبالغ المدرجة في البيانات المالية الموحدة:

الحصص في منشآت أخرى

الحكم مطلوب في تقييم مستوى السيطرة التي تم الحصول عليها في المعاملة للاستحواذ على حصة في منشأة أخرى، بناءً على الحقائق والظروف في كل حالة، قد تحصل المجموعة على السيطرة أو السيطرة المشتركة أو النفوذ الهام على المنشأة أو الترتيب. يتضمن هذا التقييم النظر في مجموعة متنوعة من العوامل، بما في ذلك حقوق تصويت المساهمين وتمثيل مجلس الإدارة وحقوق اتخاذ القرار ووجود أي ترتيبات تعاقدية ومؤشرات السيطرة الفعلية. إن مثل هذه التصنيفات لها تأثير جوهري على البيانات المالية بسبب المعاملات المحاسبية المختلفة بشكل جوهري للشركات التابعة والشركات الزميلة والترتيبات المشتركة والاستثمارات الأخرى في البيانات المالية الموحدة للمجموعة.

عقود الإيجار التشغيلي - المجموعة كمؤجر

وقد قررت المجموعة بناءً على تقييم الأحكام والشروط الخاصة بالاتفاقيات، أنها تحتفظ بجميع مخاطر وامتيازات الملكية الجوهريّة لهذه العقارات وتقوم بالمحاسبة عن العقود كعقود إيجار تشغيلي.

الأحكام

تقييم نموذج الأعمال

يعتمد تصنيف وقياس الموجودات المالية على نتائج اختبار المدفوعات المقصورة على المبالغ الأصلية والفائدة واختبار نموذج العمل (راجع السياسة المحاسبية «الأدوات المالية» في إيضاح ٣). تحدد المجموعة نموذج الأعمال على مستوى يعكس كيفية إدارة مجموعات الموجودات المالية معاً لتحقيق هدف أعمال معين. يتضمن هذا التقييم الحكم الذي يعكس جميع الأدلة ذات الصلة بما في ذلك كيفية تقييم أداء الموجودات وقياس أداؤها، والمخاطر التي تؤثر على أداء الموجودات وكيف تتم إدارتها وكيف يتم تعويض مدراء الموجودات. تراقب المجموعة الموجودات المالية المقاسة بالتكلفة المطفاة والتي تم إلغاء الاعتراف بها قبل استحقاقها لفهم سبب استبعادها وما إذا كانت الأسباب متفقة مع الهدف من الأعمال التي تم الاحتفاظ من خلاله بالأصل. تعتبر المراقبة جزءاً من تقييم المجموعة المتواصل حول ما إذا كان نموذج الأعمال الذي يتم من خلاله الاحتفاظ بالموجودات المالية المتبقية مناسباً وإذا لم يكن مناسباً، ما إذا كان هناك تغيير في نموذج الأعمال وبالتالي تغييراً مستقبلياً لتصنيف تلك الموجودات. لم تظهر الحاجة لإجراء هذه التغييرات خلال السنة.

إيضاحات حول البيانات المالية الموحدة (تتمة)

كما في وللسنة المنتهية في ٣١ ديسمبر ٢٠٢١

٣٨- الأحكام والتقديرات والافتراضات المحاسبية الهامة (تتمة)

التقديرات والافتراضات

مبين أدناه الافتراضات الأساسية المتعلقة بالمستقبل والمصادر الأساسية الأخرى لحالات عدم التأكد من التقدير في تاريخ التقرير، التي لها مخاطر في التسبب بإحداث تعديل مادي للقيم الدفترية للموجودات والمطلوبات خلال السنة المالية القادمة. اعتمدت المجموعة في افتراضاتها وتقديراتها على المعايير المتاحة عند إعداد البيانات المالية الموحدة. ومع ذلك، قد تتغير الظروف والافتراضات الحالية المتعلقة بالتطورات المستقبلية بسبب تغيرات السوق أو الظروف الخارجة عن سيطرة المجموعة. وتظهر هذه التغييرات في الافتراضات عند حدوثها.

الانخفاض في قيمة الموجودات غير المالية

يظهر الانخفاض في القيمة عندما تتجاوز القيمة الدفترية للأصل أو وحدة تكوين النقد قيمته القابلة للاسترداد، وهي قيمته العادلة ناقصاً تكاليف الاستبعاد والقيمة الاستخدامية، أيهما أكبر. تستند القيمة العادلة ناقصاً تكاليف احتساب الاستبعاد إلى البيانات المتاحة من معاملات البيع الإلزامية التي تتم على أساس تجاري بحت لموجودات مماثلة أو بناءً على أسعار السوق القابلة للملاحظة ناقصاً التكاليف الإضافية لاستبعاد الأصل. يستند حساب القيمة الاستخدامية إلى نموذج التدفقات النقدية المخصومة. يتم اشتقاق التدفقات النقدية من الميزانية للعمل الإنتاجي للموجودات جنباً إلى جنب مع التدفقات النقدية المعتمدة المتاحة. يعتبر المبلغ القابل للاسترداد حساساً لمعدل الخصم المستخدم لنموذج التدفقات النقدية المخصومة وكذلك التدفقات النقدية الواردة المستقبلية المتوقعة ومعدل النمو المستخدم لأغراض الاستنتاج. تشمل الافتراضات الرئيسية المستخدمة لتحديد المبلغ القابل للاسترداد لمختلف وحدات توليد النقد معدلات الخصم والتدفقات النقدية التشغيلية والتضخم في الأسعار والاستخدام المتوقع والقيم المتبقية للموجودات. عادة ما يتم تنفيذ اختبار الانخفاض في القيمة عند أدنى مستوى من وحدات توليد النقد، في حالة السفن يتم إجراؤه على مستوى وحدات توليد نقد السفينة.

استهلاك عقارات وسفن ومعدات واستثمارات عقارية

يتم استهلاك بنود العقارات والسفن والمعدات والاستثمارات العقارية على مدى الأعمار الإنتاجية الفردية المقدرة لها. تمارس الإدارة أحكاماً جوهريّة لتحديد الأعمار الإنتاجية والقيم المتبقية لهذه الموجودات، بما في ذلك الاستخدام المتوقع والتلف المادي والتقدم التقني أو التجاري. يمكن أن يكون لمثل هذه التقديرات تأثير جوهري على تكلفة الاستهلاك السنوية المعترف بها في قائمة الدخل الموحد. تقوم الإدارة بمراجعة القيم المتبقية والأعمار الإنتاجية للموجودات سنويًا، ويتم تعديل تكلفة الاستهلاك المستقبلية بشكل جوهري إذا رأت الإدارة أن الأعمار الإنتاجية و/أو القيم المتبقية تختلف عن التقديرات السابقة. لم يتم عمل مثل هذا التعديل في السنة الحالية والسنة المقارنة.

الانخفاض في قيمة الذمم المدينة

يتطلب نموذج انخفاض في القيمة بموجب المعيار الدولي للتقارير المالية رقم ٩ معلومات تطوعية، والتي تستند إلى افتراضات للحركة المستقبلية لمختلف المحركات الاقتصادية وكيف ستؤثر هذه المحركات على بعضها البعض. كما يتطلب من الإدارة تخصيص احتمال التعثر في السداد لفئات مختلفة من الذمم المدينة. يشكل احتمال التعثر في السداد أحد المدخلات الرئيسية في قياس الخسارة الائتمانية المتوقعة ويستلزم حكماً جوهرياً وهو تقدير احتمالية التعثر في السداد خلال أفق زمني محدد، ويتضمن حسابه البيانات التاريخية والافتراضات وتوقعات الظروف في المستقبل. في السنة السابقة، تم إجراء مراجعة انخفاض قيمة الذمم المدينة التجارية فقط للذمم المدينة التي كان لدى الإدارة مؤشر على انخفاض قيمتها. وقد استتبّع ذلك أيضاً حكماً هاماً. وقد تم تحديدها بالرجوع إلى خبرة التخلف عن السداد السابقة للطرف المقابل وتحليل الوضع المالي للطرف المقابل، لكن نموذج «الخسارة المتكبدة» تجاهل تمامًا الظروف الحالية والمستقبلية المتوقعة. نتيجة لذلك، من المتوقع بموجب نموذج انخفاض القيمة الجديد الاعتراف بالخسائر الائتمانية في وقت مبكر.

مطلوبات الإيجار

تقوم الإدارة بتقييم ما إذا كانت العقود التي أبرمتها المجموعة لتأجير موجودات مختلفة تحتوي على عقد إيجار. قد يتطلب تحديد عقد الإيجار، بما في ذلك ما إذا كانت المجموعة قد تعاقدت بشكل جوهري على جميع المنافع الاقتصادية للأصل الأساسي، أحكاماً جوهريّة. قد يمثل تحديد مدة عقد الإيجار أيضاً تحديات عندما يكون للعقد مدة غير محددة أو يخضع للتجديد التلقائي أو توجد خيارات تجديد غير واضحة ما إذا كانت ستتم ممارستها في تاريخ الخيار. يؤثر تمديد مدة عقد الإيجار بشكل جوهري على قيمة التزام الإيجار وموجودات حق الانتفاع ذات الصلة، ويتطلب الوصول إلى استنتاج في بعض الأحيان استدعاءات حكم جوهريّة. علاوة على ذلك، بمجرد تحديد مدة عقد الإيجار، تحتاج الإدارة إلى تقدير التدفقات النقدية المستقبلية الدائنة على مدى فترة الإيجار وخصمها باستخدام معدل الاقتراض الإضافي الذي سيتعين على المستأجر دفعه للاقتراض على مدى فترة مماثلة وبضمان مماثل للأموال ضروري للحصول على أصل بقيمة مماثلة لموجودات حق الانتفاع في بيئة اقتصادية مماثلة. يتطلب ذلك أيضاً حكماً جوهرياً ويؤثر على كل من التزام الإيجار التمويلي والقيمة العادلة للأصل الأساسي.

القيمة العادلة للاستثمارات المقارنة

يتم تحديد القيمة العادلة للاستثمار العقاري من خلال تقييمات من جهة تقييم عقارات خارجية محترفة باستخدام تقنيات التقييم المعترف بها ومبادئ المعيار الدولي للتقارير المالية رقم ١٣ «قياس القيمة العادلة». تتضمن هذه التقييمات تقديرات وافتراضات جوهريّة حول المستقبل، والتي يمكن أن تؤدي إلى اختلافات جوهريّة في التقييمات.

إيضاحات حول البيانات المالية الموحدة (تتمة)

كما في وللسنة المنتهية في ٣١ ديسمبر ٢٠٢١

٣٨- الأحكام والتقديرات والافتراضات المحاسبية الهامة (تتمة)

التقديرات والافتراضات (تتمة)

القيمة العادلة للاستثمارات غير المدرجة

عندما لا يمكن استخلاص القيمة العادلة للموجودات والمطلوبات المالية المسجلة في بيان المركز المالي الموحد من الأسواق النشطة، يتم تحديدها باستخدام مجموعة من أساليب التقييم تتضمن نموذج التدفقات النقدية المخضومة. يتم تسجيل مدخلات هذه النماذج من الأسواق التي يمكن ملاحظتها كلما أمكن ذلك، ولكن عندما لا يكون ذلك مجدياً، فإن الأمر يتطلب وضع أحكام لتحديد القيم العادلة. تتضمن الأحكام اعتبارات المدخلات مثل مخاطر السيولة ومخاطر الائتمان والتقلبات. يمكن أن تؤثر التغييرات في الافتراضات حول هذه العوامل القيمة العادلة المسجلة للأدوات المالية.

القيمة العادلة لتحوطات التدفقات النقدية

تستخدم المجموعة الأدوات المالية المشتقة لإدارة تعرضها للتغيرات في قروضها البنكية بسبب التقلبات في معدلات الفائدة. يتم الاعتراف بالأدوات المالية المشتقة مبدئياً بالقيمة العادلة في التاريخ الذي يتم فيه إبرام عقد الأداة المشتقة ويعاد قياسها لاحقاً بقيمتها العادلة والاعتراف بها في الدخل الشامل الآخر. يتم تقدير قيمها العادلة باستخدام النماذج وطرق التقييم بسبب عدم وجود أسعار مدرجة أو بيانات أخرى يمكن ملاحظتها ومدعومة من السوق. يتم تقييم هذه العقود باستخدام النماذج ذات المدخلات التي تتضمن منحنيات الأسعار لكل من المنتجات المختلفة التي تم إنشاؤها من بيانات تسعير السوق النشطة واستقرارها حتى انتهاء صلاحية العقود باستخدام الحد الأقصى من معلومات التسعير الخارجية المتاحة.

مخصص مخزون بطيء الحركة ومتقادم

يتم إدراج المخزون بالتكلفة أو بصافي القيمة القابلة للتحقق، أيهما أقل. وعندما يصبح المخزون قديماً أو تالفاً، يتم تقدير القيمة القابلة للتحقق، بالنسبة للمبالغ الجوهرية على أساس فردي، يتم عمل هذا التقدير على أساس فردي. أما المبالغ غير الجوهرية على أساس فردي، ولكن تم بيعها أو كانت متقادمة، يتم تقييمها بشكل مجمع ويتم وضع مخصص لها وفقاً لنوع المخزون ودرجة العمر أو التقادم بناءً على أسعار البيع المتوقعة.

مخصصات ومطلوبات أخرى

يتم الاعتراف بمخصصات ومطلوبات أخرى في الفترة فقط إلى الحد الذي ترى فيه الإدارة أن هناك احتمال تدفق مالي مستقبلي ناتج عن العمليات أو الأحداث السابقة وإمكانية تقدير التدفقات النقدية بشكل موثوق. ويتطلب توقيت الاعتراف بالالتزام وتحديد تطبيق الحكم على الوقائع والظروف القائمة، التي يمكن أن تكون عرضة للتغيير، بما أن التدفقات النقدية الفعلية قد تحدث في السنوات اللاحقة، تتم مراجعة المبالغ الدفترية للمخصصات والمطلوبات الأخرى بشكل منتظم وتعديلها لمراعاة الحقائق والظروف المتغيرة. يؤدي التغيير في تقدير المخصص أو الالتزام المعترف به إلى تحميل تكلفة أو دين إلى قائمة الدخل الموحد في الفترة التي يحدث بها التغيير.

الإجراءات القانونية

من وقت لآخر، تخضع المجموعة لإجراءات قانونية تكون النتيجة النهائية لكل منها خاضعة دائماً للعديد من حالات عدم التأكد المتأصلة في التقاضي. تطبق الإدارة افتراضات مهمة في قياس مخاطر التعرض للمطلوبات الطارئة المتعلقة بالإجراءات القانونية القائمة والمطالبات الأخرى التي لم يتم تسويتها. إن حكم الإدارة مطلوب في تقدير احتمالية نجاح المطالبة ضد المجموعة أو بلورة التزام مادي، وفي تحديد المبلغ المحتمل للتسوية النهائية أو الالتزام. كما في تاريخ التقرير، وبناءً على تقييم أجراه المستشارون القانونيون الداخليون / الخارجيون، لا تعتقد الإدارة أن نتيجة هذه الأمور سيكون لها تأثير جوهري على المركز المالي للمجموعة.

الاستمرارية

قامت الإدارة بتقييم قدرة الشركة على مواصلة العمل كمنشأة مستمرة ولديها قناعة بأن المجموعة لديها من الموارد ما يمكنها من استمرار أعمالها في المستقبل المنظور. علاوة على ذلك، لم يصل إلى علم الإدارة أي حالات عدم تأكد مادي قد يثير شكاً كبيراً حول قدرة الشركة على مواصلة أعمالها كمنشأة مستمرة، ولذلك يستمر إعداد البيانات المالية الموحدة على أساس مبدأ الاستمرارية.

٣٩- معلومات المقارنة

تتم إعادة تصنيف الأرقام المقارنة للسنة السابقة، عند الضرورة، لتتسق مع عرض السنة الحالية. إن إعادة التصنيف لا تؤثر على الربح المدرج سابقاً أو إجمالي الموجودات أو حقوق الملكية.

٤٠- الأحداث اللاحقة

لم تكن هناك أحداث جوهرية بعد تاريخ التقرير تتعلق بفهم هذه البيانات المالية الموحدة.