



Integrated Report 2022

التقرير المتكامل (٢٠٢٢)

Sharjah Cement and Industrial Development Company (PJSC) – Sharjah, is pleased to submit the Integrated Report 2022 (according to the attached) in accordance with the regulatory controls and directives issued by the Securities and Commodities Authority – Abu Dhabi (SCA).

يطيب لشركة الشارقة للأسمنت والتنمية الصناعية (ش.م.ع) – الشارقة ، أن تتقدم بالتقرير المتكامل (وفق المحتوى المرفق) عملاً بالضوابط التنظيمية والتوجيهات الصادرة عن هيئة الأوراق المالية والسلع – أبوظبي .

Contents:

المحتويات:

1. Board of Directors Report
2. Auditor's Report
3. Audited Annual Financial Statement
4. Governance Report of 2022
5. Sustainability Report of 2022

١. تقرير مجلس الإدارة
٢. تقرير مدقق الحسابات الخارجي
٣. البيانات المالية السنوية المدققة .
٤. تقرير الحوكمة للعام ٢٠٢٢
٥. تقرير الإستدامة للعام ٢٠٢٢





تقرير أعضاء مجلس الإدارة

يسر أعضاء مجلس الإدارة تقديم تقريرهم والبيانات المالية الموحدة لشركة الشارقة للأسمنت والتنمية الصناعية ش.م.ع ("الشركة") والشركة التابعة لها (بشار إليها مجتمعة بـ "المجموعة") للسنة المنتهية في ٣١ ديسمبر ٢٠٢٢.

الأنشطة الرئيسية

تقوم المجموعة بصناعة وتوريد الأسمنت والأكياس الورقية والحبال البلاستيكية. تستخدم المجموعة فائض أموالها في الاستثمار في الأوراق المالية وحقوق الملكية الخاصة والعقارات. تزاوّل المجموعة أعمالها من الشارقة، الإمارات العربية المتحدة وتبيع منتجاتها في دولة الإمارات العربية المتحدة وبعض البلدان الأخرى في الشرق الأوسط وأفريقيا وآسيا.

نتائج السنة المنتهية في ٣١ ديسمبر ٢٠٢٢

يتم عرض بيان الدخل الموحد للمجموعة للسنة المنتهية في ٣١ ديسمبر ٢٠٢٢ في صفحة ٨ وبيان المركز المالي الموحد للمجموعة كما في ٣١ ديسمبر ٢٠٢٢ في صفحة ١٠ من البيانات المالية الموحدة.

أعلنت المجموعة عن مبيعات بمبلغ ٦٣٥,٤٥٦ ألف درهم (٢٠٢١ - ٤٩٣,٨٩٤ ألف درهم) حيث بلغ صافي خسائر السنة ٣٩,٦٠٦ ألف درهم (٢٠٢١ - خسائر بمبلغ ٣٣,٨٠٢ ألف درهم). بلغت حقوق المساهمين في ٣١ ديسمبر ٢٠٢٢ مبلغ ١,٢٧٣,٧٦٧ ألف درهم (٢٠٢١ - ١,٣١٨,٣٧١ ألف درهم).

مبدأ الاستمرارية

لدى أعضاء مجلس الإدارة توقعات معقولة بأن لدى المجموعة موارد كافية ودعم كافي لمواصلة عملياتها في المستقبل المنظور. ولهذا السبب، واصل أعضاء مجلس الإدارة العمل وفق مبدأ الاستمرارية عند إعداد البيانات المالية الموحدة للسنة المنتهية في ٣١ ديسمبر ٢٠٢٢.

المعاملات مع الأطراف ذات العلاقة

يتم الإفصاح في البيانات المالية الموحدة عن معاملات وأرصدة طرف ذي علاقة ضمن الإفصاح ٢٦. تم إجراء جميع المعاملات في سياق أعمالنا العادية ووفقاً للقوانين واللوائح السارية.

مدققي الحسابات

تم تعيين السادة إرنست ويونغ كمدققين خارجيين لحسابات المجموعة للسنة المنتهية في ٣١ ديسمبر ٢٠٢٢، وقد أبدوا رغبتهم في الاستمرار بعملهم كمدققي حسابات المجموعة بعد الموافقة على تعيينهم أثناء اجتماع الجمعية العمومية السنوي القادم.

رئيس مجلس الإدارة

٢٠٢٣ مارس

شركة الشارقة للأسمت والتنمية الصناعية (ش.م.ع)

والشركة التابعة لها

البيانات المالية الموحدة

٣١ ديسمبر ٢٠٢٢

شركة الشارقة للأسمنت والتنمية الصناعية (ش.م.ع.)
والشركة التابعة لها
البيانات المالية الموحدة
في ٣١ ديسمبر ٢٠٢٢

| رقم الصفحة | المحتويات |
|------------|--|
| ١ | تقرير أعضاء مجلس الإدارة |
| ٧-٢ | تقرير مدققى الحسابات المستقلين |
| ٨ | بيان الدخل الموحد |
| ٩ | بيان الأرباح أو الخسائر وبنود الدخل الشامل الأخرى الموحد |
| ١٠ | بيان المركز المالى الموحد |
| ١١ | بيان التدفقات النقدية الموحد |
| ١٣ - ١٢ | بيان التغيرات فى حقوق الملكية الموحد |
| ٥٨ - ١٤ | إيضاحات حول البيانات المالية الموحدة |

تقرير مدققي الحسابات المستقلين إلى السادة مساهمي شركة الشارقة للأسمنت والتنمية الصناعية (ش.م.ع)

تقرير حول تدقيق البيانات المالية الموحدة

الرأي

لقد دققنا البيانات المالية الموحدة لشركة الشارقة للأسمنت والتنمية الصناعية ش.م.ع ("الشركة") والشركة التابعة لها (يشار إليها مجتمعةً بـ "المجموعة") والتي تتألف من بيان المركز المالي الموحد كما في ٣١ ديسمبر ٢٠٢٢ والبيانات الموحدة للدخل والدخل الشامل والتغيرات في حقوق الملكية والتدفقات النقدية للسنة المنتهية في ذلك التاريخ والإيضاحات حول البيانات المالية الموحدة، بما في ذلك ملخص السياسات المحاسبية الهامة.

في رأينا، إن البيانات المالية الموحدة المرفقة تعبر بصورة عادلة، من كافة النواحي الجوهرية، عن المركز المالي الموحد للمجموعة كما في ٣١ ديسمبر ٢٠٢٢، وعن أدائها المالي الموحد وتدفقاتها النقدية الموحدة للسنة المنتهية في ذلك التاريخ وفقاً للمعايير الدولية لإعداد التقارير المالية.

أساس إبداء الرأي

لقد قمنا بتدقيقنا وفقاً لمعايير التدقيق الدولية. إن مسؤولياتنا بموجب تلك المعايير تم توضيحها في فقرة "مسؤولية مدققي الحسابات عن تدقيق البيانات المالية الموحدة" من هذا التقرير. نحن مستقلون عن المجموعة وفقاً لقواعد السلوك المهني للمحاسبين القانونيين الصادرة عن مجلس المعايير الأخلاقية الدولية للمحاسبين (بما في ذلك المعايير الدولية للاستقلالية) إلى جانب متطلبات أخلاقيات المهنة ذات الصلة بتدقيقنا للبيانات المالية الموحدة في دولة الإمارات العربية المتحدة، وقد استوفينا جميع مسؤولياتنا الأخلاقية الأخرى وفقاً لهذه المتطلبات ولقواعد السلوك المهني للمحاسبين القانونيين الصادرة عن مجلس المعايير الأخلاقية الدولية للمحاسبين. وباعتقادنا أن أدلة التدقيق التي حصلنا عليها كافية ومناسبة لتوفر لنا الأساس لإبداء رأينا حول البيانات المالية الموحدة.

أمور التدقيق الهامة

إن أمور التدقيق الهامة هي تلك الأمور التي، في رأينا المهني، كان لها أكثر أهمية في تدقيقنا للبيانات المالية الموحدة للسنة الحالية. وقد تم التعامل مع تلك الأمور في سياق تدقيقنا للبيانات المالية الموحدة بشكل إجمالي، وعند تكوين رأينا حولها، ولا نبدي رأياً منفصلاً حول هذه الأمور. وبخصوص كل أمر من الأمور الموضحة أدناه، فإن وصفنا لكيفية معالجة تدقيقنا لهذا الأمر موضح في هذا السياق. نرى أن الأمور أدناه هي أمور التدقيق الهامة وسيتم ابلاغكم بها في سياق تقريرنا.

لقد قمنا بتنفيذ مسؤولياتنا الموضحة في فقرة مسؤولية مدققي الحسابات عن تدقيق البيانات المالية الموحدة من تقريرنا، بما في ذلك ما يتعلق بتلك الأمور. وبناءً عليه، فقد تضمن تدقيقنا تنفيذ الإجراءات المصممة للاستجابة إلى تقييمنا لمخاطر الأخطاء الجوهرية في البيانات المالية الموحدة. وتوفر لنا نتائج إجراءات التدقيق التي قمنا بها، بما في ذلك الإجراءات المنفذة للتعامل مع الأمور الموضحة أدناه، أساساً لإبداء رأينا حول تدقيق البيانات المالية الموحدة المرفقة.

تقرير مدققي الحسابات المستقلين إلى السادة مساهمي شركة الشارقة للأسمت والتنمية الصناعية (ش.م.ع) (تتمة)

تقرير حول تدقيق البيانات المالية الموحدة (تتمة)

أمور التدقيق الهامة (تتمة)

كيف تمت معالجة الأمر خلال عملية التدقيق

أمر التدقيق الهام

تحقق الإيرادات

- خلال السنة المنتهية في ٣١ ديسمبر ٢٠٢٢، قامت المجموعة بتثبيت إيرادات بمبلغ ٦٣٥ مليون درهم من المبيعات.
- قمنا بتقييم مدى ملاءمة السياسات المحاسبية للمجموعة فيما يتعلق بتحقق الإيرادات من المبيعات وكذلك تقييم الامتثال لمتطلبات المعيار الدولي لإعداد التقارير المالية رقم ١٥ - الإيرادات من عقود العملاء.
 - قمنا بتقييم التصميم والفعالية التشغيلية لإجراءات الرقابة الداخلية فيما يتعلق بتحقق الإيرادات.
 - قمنا بتنفيذ إجراءات تدقيق جوهرية تضمنت إجراءات تحليلية شاملة من خلال مقارنة مبالغ الإيرادات والأسعار والكميات المباعة خلال السنة الحالية مع السنة السابقة وتحديد ما إذا كانت هناك أي اتجاهات أو تقلبات كبيرة. كما أجرينا اختباراً لمعاملات الإيرادات على أساس العينة، حيث تأكدنا من حدوث المبيعات من خلال المستندات الداعمة وتحققنا من تسجيل الإيرادات بالمبلغ الصحيح.
 - أجرينا اختباراً لإقفال الحسابات للتأكد من أن الإيرادات تم تسجيلها في الفترة الصحيحة.
 - قمنا بتقييم مدى كفاية إفصاحات الإدارة الواردة في الإفصاح ٤ والإيضاح ٨ حول البيانات المالية الموحدة.
- تقوم المجموعة بتثبيت الإيرادات في الوقت الذي يحصل فيه العميل على السيطرة على البضاعة والذي يكون عند تسليم البضاعة إلى العميل / قبول العميل للبضاعة وإصدار فاتورة المبيعات.
- يعتبر تحقق الإيرادات أحد أمور التدقيق الهامة نظراً لأنه يتطلب من الإدارة إثبات حقيقة أنه تم تحويل السيطرة على البضاعة في وقت التسليم، ويتم تحديد مبلغ الإيرادات وفقاً للمعيار الدولي لإعداد التقارير المالية رقم ١٥ - "الإيرادات من عقود العملاء".
- تركز المجموعة على الإيرادات كمؤشر أساسي لقياس الأداء، وبالتالي يمكن أن يخلق ذلك حافزاً لتثبيت الإيرادات قبل تحويل السيطرة أو تثبيت الإيرادات بأكثر من قيمتها الفعلية وتسجيلها في فترة غير صحيحة.

تقرير مدققي الحسابات المستقلين إلى السادة مساهمي شركة الشارقة للأسمنت والتنمية الصناعية (ش.م.ع) (تتمة)

تقرير حول تدقيق البيانات المالية الموحدة (تتمة)

كيف تمت معالجة الأمر خلال عملية التدقيق

أمر التدقيق الهام
وجود وتقييم المخزون

يتألف المخزون من ١٥٪ من إجمالي موجودات المجموعة كما في ٣١ ديسمبر ٢٠٢٢. إن العمل الذي قمنا به لمعالجة أمر التدقيق الهام يتضمن الإجراءات التالية:

- تتألف المخزونات المتوفرة من المواد الخام المشتراة وتشمل بشكل رئيسي الحجر الجيري والفحم وإسمنت الخبث المعدني والجبس وخام الحديد وصخر البوكسيت، وكذلك الأعمال قيد التنفيذ وتشمل بشكل أساسي الأجر القاسي والذي يتم وضعه داخل مخازن مظلمة ومبنية لهذا الغرض. نظراً لأن وزن هذه المخزونات غير قابل للقياس، تقوم الإدارة بتعيين مساح كميات خارجي لتقييم مدى معقولية الكميات المتوفرة في نهاية السنة من خلال الحصول على قياسات المخزونات وتحويلها إلى وحدة أحجام باستخدام زاوية الاستقرار الحرج والكثافة الحجمية.
- استعاننا بالإدارة بخبير متخصص للتحقق الفعلي من المخزون. نظراً لأهمية رصد المخزون والتقديرات المرتبطة به في التحقق من المخزون وتقييمه، لذا يعد ذلك أمر تدقيق هام.
- استعلمنا من الإدارة بغرض فهم الإجراءات المتبعة في إطار مراجعة المخزون وتقييم مخصص المخزون بطيء الحركة.
- قمنا بتقييم التحليلات والتقييمات التي أجرتها الإدارة فيما يتعلق بالقيمة الدفترية والمخزون بطيء الحركة والمتقادم مع الأخذ في الاعتبار الطلب المتوقع والقيمة السوقية المتعلقة بالبضائع تامة الصنع.
- أشرفنا على الجرد الفعلي للمخزون الذي أجره الخبير التابع للإدارة. وقمنا بتقييم مدى معقولية قياسات المخزون خلال الجرد الفعلي، وراجعنا التحويل إلى وحدات الحجم. كما حصلنا على تقرير الجرد الفعلي للمخزون الصادر عن مساح كميات خارجي لبنود المخزون الرئيسية وقمنا بمراجعته.
- فحصنا تقييم نهاية السنة للمخزون بخصوص عينة مختارة من بنود المخزون، ويشمل ذلك مراجعة التقديرات المستخدمة في تحديد درجة التقادم وصافي القيمة القابلة للاسترداد.
- تحققنا من تقادم المخزون لعينة مختارة من عناصر المخزون.
- كما قمنا بتقييم مدى كفاية إفصاحات الإدارة في الإيضاح ١٣ حول البيانات المالية الموحدة.

تقرير مدققي الحسابات المستقلين إلى السادة مساهمي شركة الشارقة للأسمنت والتنمية الصناعية (ش.م.ع) (تتمة)

تقرير حول تدقيق البيانات المالية الموحدة (تتمة)

المعلومات الأخرى

تتضمن المعلومات الأخرى تقرير الإدارة، بخلاف البيانات المالية الموحدة وتقرير مدققي الحسابات الخاص بنا. تتحمل الإدارة المسؤولية عن المعلومات الأخرى.

إن رأينا حول البيانات المالية الموحدة لا يشمل المعلومات الأخرى وإنما لا ولن نبدي أي استنتاج تدقيق حولها.

وفيما يتعلق بتدقيقنا للبيانات المالية الموحدة، تتمثل مسؤوليتنا في قراءة المعلومات الأخرى المحددة أعلاه والتحقق مما إذا كانت المعلومات الأخرى غير متسقة بشكل جوهري مع البيانات المالية الموحدة أو المعرفة التي حصلنا عليها أثناء التدقيق أو التي يبدو أنها تتضمن أخطاءً جوهريّة. وفي حال توصلنا إلى استنتاج، بناءً على الإجراءات التي قمنا بها على المعلومات الأخرى، أن هناك أخطاءً جوهريّة في تلك المعلومات الأخرى، فإننا علينا الإشارة إلى ذلك. وليس لدينا ما نبلغ عنه في هذا الصدد.

مسؤولية الإدارة والمسؤولين عن الحوكمة عن هذه البيانات المالية الموحدة

إن الإدارة مسؤولة عن الإعداد والعرض للعادل للبيانات المالية الموحدة وفقاً للمعايير الدولية لإعداد التقارير المالية والأحكام المعنية من النظام الأساسي للشركة والقانون الاتحادي رقم (٣٢) لسنة ٢٠٢١ في دولة الإمارات العربية المتحدة، وعن الرقابة الداخلية التي تعتبرها الإدارة ضرورية لإعداد بيانات مالية موحدة خالية من أخطاء جوهريّة، سواءً كان ذلك نتيجةً لاحتيايل أو خطأً.

عند إعداد البيانات المالية، تتحمل الإدارة مسؤولية تقييم قدرة الشركة على الاستمرار على أساس مبدأ الاستمرارية والإفصاح، كما هو مناسب، عن الأمور ذات العلاقة بمواصلة أعمال الشركة على أساس مبدأ الاستمرارية واستخدام مبدأ الاستمرارية كأساس للمحاسبة إلا إذا كانت الإدارة تنوي تصفية الشركة أو إيقاف أعمالها، أو ليس لديها أي بديل واقعي سوى القيام بذلك.

يتحمل مسؤولو الحوكمة مسؤولية الإشراف على عملية إعداد التقارير المالية للشركة.

مسؤولية مدققي الحسابات عن تدقيق البيانات المالية الموحدة

إن أهدافنا هي الحصول على تأكيدات معقولة حول ما إذا كانت البيانات المالية الموحدة، بشكل إجمالي، خالية من الأخطاء الجوهريّة، سواءً كان ذلك نتيجةً لاحتيايل أو خطأً، وإصدار تقرير مدققي الحسابات الذي يتضمن رأينا حول البيانات المالية الموحدة. وإن التأكيدات المعقولة هي عبارة عن مستوى عالٍ من التأكيدات، لكنها ليست ضماناً بأن التدقيق الذي تم إجراؤه وفقاً لمعايير التدقيق الدولية سوف يكشف دائماً الأخطاء الجوهريّة عند وجودها. وقد تنشأ الأخطاء نتيجةً لاحتيايل أو خطأً، وتعتبر جوهريّة إذا كان من المتوقع أن تؤثر، منفردة أو مجتمعة، بشكل معقول على القرارات الاقتصادية للمستخدمين والتي يتم اتخاذها بناءً على هذه البيانات المالية الموحدة.

تقرير مدققي الحسابات المستقلين إلى السادة مساهمي شركة الشارقة للأسمنت والتنمية الصناعية (ش.م.ع) (تتمة)

تقرير حول تدقيق البيانات المالية الموحدة (تتمة)

مسؤولية مدققي الحسابات عن تدقيق البيانات المالية الموحدة (تتمة)
في إطار عملية التدقيق التي تتم وفقاً لمعايير التدقيق الدولية، نقوم بإجراء الأحكام المهنية مع إبقاء مبدأ الشك المهني خلال عملية التدقيق. كما نقوم بما يلي:

- تحديد وتقييم مخاطر الأخطاء الجوهرية في البيانات المالية الموحدة، سواءً كان ذلك نتيجةً لاحتياال أو خطأ، وتصميم وتنفيذ إجراءات التدقيق المناسبة لتلك المخاطر، والحصول على أدلة تدقيق كافية وملائمة لتوفر لنا أساس لإبداء رأينا حول البيانات المالية الموحدة. إن مخاطر عدم اكتشاف الخطأ الجوهرية الناتج عن الاحتياال أعلى من المخاطر الناتجة عن الأخطاء، نظراً لأن الاحتياال قد يتضمن التواطؤ أو التزوير أو الحذف المتعمد أو التحريف أو تجاوز الرقابة الداخلية.

- الحصول على فهم لنظام الرقابة الداخلية المعني بالتدقيق لتصميم إجراءات تدقيق مناسبة للظروف، وليس بهدف إبداء رأي حول فعالية نظام الرقابة الداخلية للشركة.

- تقييم مدى ملاءمة السياسات المحاسبية المتبعة ومدى معقولية التقديرات المحاسبية والإفصاحات ذات العلاقة التي قامت بها الإدارة.

- الاستنتاج حول مدى ملاءمة استخدام الإدارة لطريقة المحاسبة وفقاً لمبدأ الاستمرارية وتقييم، بناءً على أدلة التدقيق التي تم الحصول عليها، ما إذا كان هناك عدم يقين جوهري فيما يتعلق بالأحداث أو الظروف التي قد تلقي بمزيد من الشكوك حول قدرة الشركة على مواصلة أعمالها على أساس مبدأ الاستمرارية. إذا توصلنا إلى أن هناك عدم يقين جوهري، فإنه يتعين علينا أن نلفت الانتباه في تقرير مدققي الحسابات الخاص بنا إلى الإفصاحات ذات الصلة في البيانات المالية الموحدة أو تعديل رأينا إذا كانت هذه الإفصاحات غير كافية. وتعتمد استنتاجاتنا على أدلة التدقيق التي حصلنا عليها حتى تاريخ إصدار تقرير مدققي الحسابات الخاص بنا. إلا أن الأحداث أو الظروف المستقبلية قد تتسبب في توقف الشركة عن الاستمرار وفقاً لمبدأ الاستمرارية.

- تقييم العرض العام وهيكل ومحتوى البيانات المالية الموحدة، بما في ذلك الإفصاحات، وما إذا كانت البيانات المالية الموحدة تمثل المعاملات والأحداث المتضمنة بشكل يحقق العرض العادل للبيانات المالية الموحدة.

- الحصول على أدلة تدقيق كافية وملائمة بخصوص المعلومات المالية للمنشآت أو الأنشطة التجارية داخل المجموعة لإبداء رأي حول البيانات المالية الموحدة. ونحن نتحمل المسؤولية عن توجيه وتنفيذ عملية تدقيق البيانات المالية الموحدة للمجموعة والإشراف عليها. ونتحمل وحدنا المسؤولية عن رأينا حول البيانات المالية الموحدة.

نتواصل مع مسؤولي الحوكمة بخصوص، من بين أمور أخرى، النطاق والإطار الزمني المخطط للتدقيق ونتائج التدقيق الجوهرية، بما في ذلك أي عيوب جوهرية في نظام الرقابة الداخلية نحددها خلال عملية التدقيق.

كما نقدم إقراراً لمسؤولي الحوكمة يفيد بأننا قد امتثلنا لقواعد السلوك المهني فيما يتعلق بالاستقلالية، ونبذلهم بكافة العلاقات والأمور الأخرى التي قد يُعتقد بشكل معقول بأنها تؤثر على استقلاليتنا، والضوابط ذات الصلة، في حال وجدت.

ومن بين الأمور التي يتم الإبلاغ عنها لمسؤولي الحوكمة، يتم تحديد تلك الأمور التي نرى أنها كانت أكثر أهمية في تدقيق البيانات المالية الموحدة للسنة الحالية، وبذلك تعتبر أمور التدقيق الهامة. ونقوم بوصف تلك الأمور في تقرير مدققي الحسابات الخاص بنا إلا إذا كان القانون أو اللوائح تمنع الإفصاح عن هذا الأمر للعامة أو، في حالات نادرة للغاية، نرى أنه يجب عدم الإفصاح عن هذا الأمر في تقريرنا حيث إنه من المتوقع أن تتجاوز التداعيات السلبية للقيام بذلك بشكل معقول فوائد المصلحة العامة الناتجة عن هذا الإفصاح.

تقرير مدققي الحسابات المستقلين إلى السادة مساهمي شركة الشارقة للأسمنت والتنمية الصناعية (ش.م.ع) (تتمة)

تقرير حول المتطلبات القانونية والتنظيمية الأخرى

كما نشير، وفقاً لمتطلبات القانون الاتحادي رقم (٣٢) لسنة ٢٠٢١ في دولة الإمارات العربية المتحدة، إلى ما يلي للسنة المنتهية في ٣١ ديسمبر ٢٠٢٢:

- (١) لقد حصلنا على جميع المعلومات التي رأيناها ضرورية لأغراض تدقيقنا؛
- (٢) تم إعداد البيانات المالية الموحدة، من كافة النواحي الجوهرية، وفقاً للأحكام المعنية من عقد تأسيس الشركة والقانون الاتحادي رقم (٣٢) لسنة ٢٠٢١ في دولة الإمارات العربية المتحدة؛
- (٣) تتفق المعلومات المالية الواردة في تقرير أعضاء مجلس الإدارة مع السجلات المحاسبية للمجموعة؛
- (٤) تحتفظ المجموعة بسجلات محاسبية منتظمة؛
- (٥) تم الإفصاح عن الاستثمارات في الأسهم والأوراق المالية خلال السنة المالية المنتهية في ٣١ ديسمبر ٢٠٢٢ ضمن الإيضاح رقم ١٢ حول البيانات المالية الموحدة؛
- (٦) يبين إيضاح ٢٦ حول البيانات المالية الموحدة المعاملات الجوهرية مع الأطراف ذات العلاقة والشروط التي اعتمدت عليها؛
- (٧) استناداً إلى المعلومات التي تم توفيرها لنا، لم يسترعب انتباهنا ما يستوجب الاعتقاد بأن الشركة قد خالفت، خلال السنة المالية المنتهية في ٣١ ديسمبر ٢٠٢٢، أي من الأحكام المعنية من القانون الاتحادي رقم (٣٢) لسنة ٢٠٢١ في دولة الإمارات العربية المتحدة أو النظام الأساسي للشركة على وجه قد يكون له تأثير جوهري على أنشطتها أو مركزها المالي كما في ٣١ ديسمبر ٢٠٢٢؛ و
- (٨) يبين الإيضاح ٣١ حول البيانات المالية الموحدة المساهمات الاجتماعية التي تمت خلال السنة.

عن ارنست ويونغ



موقعة من قبل:
أشرف أبو شرح
شريك
رقم القيد: ٦٩٠

٣ مارس ٢٠٢٣
الشارقة، الإمارات العربية المتحدة

شركة الشارقة للإسمنت والتنمية الصناعية (ش.م.ع) والشركة التابعة لها

بيان الدخل الموحد

للسنة المنتهية في ٣١ ديسمبر ٢٠٢٢

| ٢٠٢١ | ٢٠٢٢ | إيضاحات | |
|-----------|-----------|---------|---------------------------------------|
| ألف درهم | ألف درهم | | |
| ٤٩٣,٨٩٤ | ٦٣٥,٤٥٦ | ٦ | الإيرادات من عقود العملاء |
| (٥٠١,١٦٥) | (٦٣٧,٠٠٢) | | تكلفة مبيعات |
| (٧,٢٧١) | (١,٥٤٦) | | إجمالي الخسائر |
| (٢٠,٩٣٧) | (٢٠,٧٢٣) | | مصاريف عمومية وإدارية |
| (٦,٧٣٧) | (٧,٨١٥) | | مصاريف بيع وتوزيع |
| ١٠,٧٠٩ | ٥,٧٦٠ | ٧ | دخل استثمارات |
| (١٢,٤٤٧) | (١٨,٦٩٦) | ٨ | مصاريف تمويل |
| ٢,٨٨١ | ٣,٤١٤ | | دخل آخر |
| (٣٣,٨٠٢) | (٣٩,٦٠٦) | ٨ | الخسائر للسنة |
| (٣٣,٨٠٢) | (٣٩,٦٠٦) | | الخسائر العائدة إلى: |
| (٠,٠٥٦) | (٠,٠٦٥) | ٢٢ | مالكي المجموعة |
| | | | الربح الأساسي والمخفف للسهم (بالدرهم) |

تشكل الإيضاحات من ١ إلى ٣٣ المرفقة جزءاً من هذه البيانات المالية الموحدة.

شركة الشارقة للإسمنت والتنمية الصناعية (ش.م.ع) والشركة التابعة لها

بيان الدخل الشامل الموحد

للسنة المنتهية في ٣١ ديسمبر ٢٠٢٢

| ٢٠٢١ | ٢٠٢٢ | إيضاحات |
|--|----------|---------|
| ألف درهم | ألف درهم | |
| (٣٣,٨٠٢) | (٣٩,٦٠٦) | |
| الخسائر للسنة | | |
| بنود الدخل الشامل الأخرى: | | |
| <i>البنود التي لن يتم إعادة تصنيفها إلى الأرباح أو الخسائر:</i> | | |
| الاستثمارات المدرجة بالقيمة العادلة من خلال بنود الدخل الشامل الأخرى - صافي التغير في القيمة العادلة | | |
| ٣٠,١٠٤ | (٥,١٠٥) | ١٢ |
| <i>البنود التي من الممكن إعادة تصنيفها إلى الأرباح أو الخسائر:</i> | | |
| التغير في القيمة العادلة لمقايضات أسعار الفائدة | | |
| ١,٤٦٨ | ١٠٧ | ١٢ |
| بنود (الخسائر الشاملة)/ الدخل الشامل الأخرى للسنة | | |
| ٣١,٥٧٢ | (٤,٩٩٨) | |
| إجمالي الخسائر الشاملة للسنة | | |
| (٢,٢٣٠) | (٤٤,٦٠٤) | |
| إجمالي الخسائر الشاملة العائدة إلى: | | |
| مساهمي الشركة الأم | | |
| (٢,٢٣٠) | (٤٤,٦٠٤) | |

تشكل الإيضاحات من ١ إلى ٣٣ المرفقة جزءاً من هذه البيانات المالية الموحدة.

شركة الشارقة للإسمنت والتنمية الصناعية (ش.م.ع) والشركة التابعة لها

بيان المركز المالي الموحد

كما في ٣١ ديسمبر ٢٠٢٢

| ٢٠٢١ | ٢٠٢٢ | إيضاحات | |
|------------------|------------------|---------|--|
| ألف درهم | ألف درهم | | |
| | | | الموجودات |
| | | | الموجودات غير المتداولة |
| ٩١٧,٠٢٣ | ٩١٠,١٠٠ | ٩ | موجودات ثابتة |
| ٢٥٠,٨٤٩ | ٢٤٢,٣٢٨ | ١٠ | عقارات استثمارية |
| ١٦٤,٥٦٣ | ١٣٤,٤٢٩ | ١٢ | الاستثمارات المدرجة بالقيمة العادلة من خلال بنود الدخل الشامل الأخرى |
| <u>١,٣٣٢,٤٣٥</u> | <u>١,٢٨٦,٨٥٧</u> | | |
| | | | الموجودات المتداولة |
| ٢٢٠,٠٠٣ | ٢٩٠,٨٩٥ | ١٣ | بضاعة |
| ١٨٥,٤٣١ | ٢٤٠,٣٠٦ | ١٤ | ذمم مدينة تجارية وأخرى |
| ٣٣,٦٦٠ | ٣٠,١٠٥ | ١٢ | الاستثمارات المدرجة بالقيمة العادلة من خلال الأرباح أو الخسائر |
| ١٣,٧٩٥ | ١٣,٠٩٤ | ١٥ | نقد في الصندوق وأرصدة لدى البنوك |
| <u>٤٧,٢٩٣</u> | <u>٤٧,٢٩٣</u> | ١١ | بند موجودات محتفظ به للبيع |
| <u>٥٠٠,١٨٢</u> | <u>٦٢١,٦٩٣</u> | | |
| <u>١,٨٣٢,٦١٧</u> | <u>١,٩٠٨,٥٥٠</u> | | إجمالي الموجودات |
| | | | حقوق الملكية والمطلوبات |
| | | | حقوق الملكية |
| ٦٠٨,٢٥٤ | ٦٠٨,٢٥٤ | ١٩ | رأس المال |
| ٣٣٤,٠٩١ | ٣٣٤,٠٩١ | ٢٠ | الاحتياطي القانوني |
| ٢٢٦,٣٧٣ | ٢٢٦,٣٧٣ | ٢١ | الاحتياطي العام |
| ١٨,٧٦٤ | ٢,٩٣١ | ١٢ | احتياطي القيمة العادلة |
| ١٣٠,٨٨٩ | ١٠٢,١١٨ | | أرباح غير موزعة |
| <u>١,٣١٨,٣٧١</u> | <u>١,٢٧٣,٧٦٧</u> | | إجمالي حقوق الملكية |
| | | | المطلوبات غير المتداولة |
| ١١٣,٨٧٦ | ٩٤,٩٣١ | ١٧ | قروض طويلة الأجل |
| ٢٧,٩٥٥ | ٣١,١٠٠ | ١٨ | مخصص مكافأة نهاية الخدمة للموظفين |
| <u>١٤١,٨٣١</u> | <u>١٢٦,٠٣١</u> | | |
| | | | المطلوبات المتداولة |
| ١٠٦,٣٩٤ | ١٨٨,٢٧٤ | ١٦ | ذمم دائنة تجارية وأخرى |
| ٢٦٦,٠٢١ | ٣٢٠,٤٧٨ | ١٧ | قروض قصيرة الأجل |
| <u>٣٧٢,٤١٥</u> | <u>٥٠٨,٧٥٢</u> | | |
| <u>٥١٤,٢٤٦</u> | <u>٦٣٤,٧٨٣</u> | | إجمالي المطلوبات |
| <u>١,٨٣٢,٦١٧</u> | <u>١,٩٠٨,٥٥٠</u> | | إجمالي حقوق الملكية والمطلوبات |

تمت الموافقة على هذه البيانات المالية واعتمادها للإصدار نيابة عن مجلس الإدارة بتاريخ ٢ مارس ٢٠٢٣:

المدير التنفيذي

رئيس مجلس الإدارة

تشكل الإيضاحات من ١ إلى ٣٣ المرفقة جزءاً من هذه البيانات المالية الموحدة.

شركة الشارقة للإسمنت والتنمية الصناعية (ش.م.ع) والشركة التابعة لها

بيان التدفقات النقدية الموحد

للسنة المنتهية في ٣١ ديسمبر ٢٠٢٢

| ٢٠٢١ ألف درهم | ٢٠٢٢ ألف درهم | إيضاحات | |
|------------------|------------------|---------|--|
| (٣٣,٨٠٢) | (٣٩,٦٠٦) | | الأنشطة التشغيلية |
| | | | الخسائر للسنة |
| | | | <i>التعديلات للبنود التالية:</i> |
| ٦٩,٧٧٧ | ٧١,٠٦٠ | ٩ | استهلاك موجودات ثابتة |
| ٨,٨١٥ | ٨,٥٢١ | ١٠ | استهلاك عقارات استثمارية |
| ٢,٢١٠ | ٣,٩٩٧ | ١٨ | مخصص مكافأة نهاية الخدمة للموظفين |
| (١٠) | (١) | ١٤ | مخصص خسائر الائتمان المتوقعة |
| ٥,٨٣٨ | (٨,١٧٨) | ١٣ | مخصص المخزون (نسوية) |
| (٥٣) | (٨٠) | | الربح من استبعاد موجودات ثابتة |
| (٤,٩٦٥) | (١,٠٧٨) | ١٢ | الربح من التغير في القيمة العادلة للاستثمارات المدرجة بالقيمة العادلة من خلال الأرباح أو الخسائر |
| ١٩٩ | ١,٨٥٠ | ١٢ | الخسائر المحققة من استبعاد الاستثمارات المدرجة بالقيمة العادلة من خلال الأرباح أو الخسائر |
| (٦,٠٢٤) | (٩,٢٧٨) | ١٠ | دخل الإيجار من العقارات الاستثمارية |
| (٣,٩٩٥) | (٥,١٢٢) | ٧ | دخل توزيعات أرباح |
| ١٢,٤٤٧ | ١٨,٦٩٦ | ٨ | مصاريف فوائد |
| <u>٥٠,٤٣٧</u> | <u>٤٠,٧٨١</u> | | |
| ١٠,٨٤٩ | (٦٢,٧١٤) | ١٣ | التغيرات في: |
| (١,٦٧٨) | (٥٤,٨٧٤) | ١٤ | - بضاعة |
| ١٠,٣٧٤ | ٨١,٩٨٧ | ١٦ | - ذمم مدينة تجارية وأخرى |
| (١,٧٠٨) | (٨٥٢) | ١٨ | - ذمم دائنة تجارية وأخرى |
| <u>٦٨,٢٧٤</u> | <u>٤,٣٢٨</u> | | مكافأة نهاية الخدمة المدفوعة للموظفين |
| | | | صافي النقد الناتج من الأنشطة التشغيلية |
| (١٦,١٥٧) | (٦٤,٤٤٠) | ٩ | الأنشطة الاستثمارية |
| (٢,٢٧٧) | - | ١١ | استحواذ موجودات ثابتة |
| ٥٣ | ٣٨٣ | | إضافات إلى استثمارات |
| (١٠,٩٩٧) | (٥,١٢٠) | ١٢ | مبالغ محصلة من استبعاد موجودات ثابتة |
| ٢,١٥٢ | ٣٠,١٤٩ | ١٢ | شراء استثمارات مدرجة بالقيمة العادلة من خلال بنود الدخل الشامل الأخرى |
| ٣,٩٩٥ | ٥,١٢٢ | ٧ | مبالغ محصلة من استبعاد استثمارات مدرجة بالقيمة العادلة من خلال بنود الدخل الشامل الأخرى |
| ٦,٠٢٤ | ٩,٢٧٨ | ١٠ | دخل توزيعات أرباح |
| (١١,٠١٠) | (٥,٩٩٣) | ١٢ | دخل إيجار ناتج من العقارات الاستثمارية |
| ٤,٧٦٧ | ٨,٧٧٦ | ١٢ | شراء استثمار مدرج بالقيمة العادلة من خلال الأرباح أو الخسائر |
| <u>(٢٣,٤٥٠)</u> | <u>(٢١,٨٤٥)</u> | | مبالغ محصلة من استبعاد استثمارات مدرجة بالقيمة العادلة من خلال الأرباح أو الخسائر |
| | | | صافي النقد المستخدم في الأنشطة الاستثمارية |
| (٤٢٢,١٨٨) | (٨٢١,٠٧٩) | ٢٨ | الأنشطة التمويلية |
| ٣٧٦,٩٦٣ | ٨٥٦,٥٩١ | ٢٨ | سداد القرض |
| (١٢,٤٤٧) | (١٨,٦٩٦) | ٨ | الحصول على قرض |
| <u>(٥٧,٦٧٢)</u> | <u>١٦,٨١٦</u> | | فوائد مدفوعة |
| (١٢,٨٤٨) | (٧٠١) | | صافي النقد الناتج من / (المستخدم في) الأنشطة التمويلية |
| ٢٦,٦٤٣ | ١٣,٧٩٥ | ١٥ | صافي النقص في النقدية وشبه النقدية |
| ١٣,٧٩٥ | ١٣,٠٩٤ | | النقدية وشبه النقدية في بداية السنة |
| <u>١٣,٧٩٥</u> | <u>١٣,٠٩٤</u> | | النقدية وشبه النقدية في نهاية السنة |
| | | | تتألف النقدية وشبه النقدية من: |
| ١٣,٧٩٥ | ١٣,٠٩٤ | ١٥ | نقد في الصندوق وأرصدة لدى البنوك |

تشكل الإيضاحات من ١ إلى ٣٣ المرفقة جزءاً من هذه البيانات المالية الموحدة.

شركة الشارقة للإسمنت والتنمية الصناعية (ش.م.ع) والشركة التابعة لها

بيان التغيرات في حقوق الملكية الموحد (تتمة)

للسنة المنتهية في ٣١ ديسمبر ٢٠٢٢

| المجموع ألف درهم | أرباح غير موزعة ألف درهم | احتياطي القيمة العادلة ألف درهم | احتياطي عام ألف درهم | احتياطي قانوني ألف درهم | رأس المال ألف درهم |
|---------------------|--------------------------------|---------------------------------------|----------------------------|-------------------------------|--------------------------|
| ١,٣٢٠,٦٠١ | ١٦٤,١٩٧ | (١٢,٣١٤) | ٢٢٦,٣٧٣ | ٣٣٤,٠٩١ | ٦٠٨,٢٥٤ |
| | | | | | |
| (٣٣,٨٠٢) | (٣٣,٨٠٢) | - | - | - | - |
| | | | | | |
| ٣١,٥٧٢ | - | ٣١,٥٧٢ | - | - | - |
| | | | | | |
| (٢,٢٣٠) | (٣٣,٨٠٢) | ٣١,٥٧٢ | - | - | - |
| | | | | | |
| - | ٤٩٤ | (٤٩٤) | - | - | - |
| | | | | | |
| - | ٤٩٤ | (٤٩٤) | - | - | - |
| | | | | | |
| - | - | - | - | - | - |
| | | | | | |
| - | - | - | - | - | - |
| | | | | | |
| ١,٣١٨,٣٧١ | ١٣٠,٨٨٩ | ١٨,٧٦٤ | ٢٢٦,٣٧٣ | ٣٣٤,٠٩١ | ٦٠٨,٢٥٤ |

في ١ يناير ٢٠٢١

إجمالي الخسائر الشاملة للسنة
الخسائر للسنة

بنود الدخل الشامل الأخرى للسنة

إجمالي الدخل الشامل / (الخسائر الشاملة) للسنة

حركة حقوق ملكية أخرى

تحويل ربح محقق من احتياطي القيمة العادلة إلى الأرباح غير
الموزعة عند استبعاد الاستثمارات المدرجة بالقيمة العادلة من
خلال بنود الدخل الشامل الأخرى (إيضاح ١٢)

إجمالي حركة حقوق الملكية الأخرى

المعاملات مع مالكي المجموعة
مساهمة من قبل وتوزيعات الأرباح على المالكين
مكافأة أعضاء مجلس الإدارة (إيضاح ٢٦)

إجمالي المعاملات مع مالكي المجموعة

في ٣١ ديسمبر ٢٠٢١

تشكل الإيضاحات من ١ إلى ٣٣ المرفقة جزءاً من هذه البيانات المالية الموحدة.

شركة الشارقة للإسمنت والتنمية الصناعية (ش.م.ع) والشركة التابعة لها

إيضاحات حول البيانات المالية الموحدة

كما في ٣١ ديسمبر ٢٠٢٢

١ - معلومات عن الشركة

تأسست شركة الشارقة للإسمنت والتنمية الصناعية (ش.م.ع) ("الشركة") في الشارقة، الإمارات العربية المتحدة في عام ١٩٧٧ بموجب مرسوم أميري صادر من صاحب السمو حاكم الشارقة وتم تسجيلها لاحقاً كشركة مساهمة عامة. إن عنوان المكتب المسجل للشركة هو ص.ب ٢٠٨٣ الشارقة، الإمارات العربية المتحدة. يتم المتاجرة بأسهم الشركة في سوق أبوظبي للأوراق المالية.

تتألف البيانات المالية الموحدة كما وللجنة المنتهية في ٣١ ديسمبر ٢٠٢٢ ("السنة الحالية") من البيانات المالية للشركة والشركة التابعة لها (يشار إليها مجتمعة بـ "المجموعة").

تقوم المجموعة بصناعة وتوريد الأسمنت والأكياس الورقية والحبال البلاستيكية. تستخدم المجموعة فائض أموالها في الاستثمار في الأوراق المالية وحقوق الملكية الخاصة والعقارات. تزاول المجموعة أعمالها من الشارقة، الإمارات العربية المتحدة وتبيع منتجاتها في دولة الإمارات العربية المتحدة وبعض البلدان الأخرى في الشرق الأوسط وأفريقيا وآسيا.

٢ - أسس إعداد البيانات المالية

بيان التوافق

يتم إعداد البيانات المالية الموحدة وفقاً للمعايير الدولية لإعداد التقارير المالية الصادرة عن مجلس معايير المحاسبة الدولية والامتثال للنظام الأساسي للشركة والقانون الاتحادي رقم (٣٢) لسنة ٢٠٢١.

إن تفاصيل السياسات المحاسبية للمجموعة مدرجة في إيضاح ٤.

أساس القياس

تم إعداد البيانات المالية على أساس التكلفة التاريخية باستثناء الاستثمارات المدرجة بالقيمة العادلة من خلال بنود الدخل الشامل الأخرى، والاستثمارات المدرجة بالقيمة العادلة من خلال الربح أو الخسارة والأدوات المالية المشتقة المقاسة بالقيمة العادلة.

العملة المستخدمة وعملة العرض

يتم عرض هذه البيانات المالية الموحدة بدينهم الإمارات العربية المتحدة، باعتباره العملة المستخدمة لدى المجموعة. إن كافة المبالغ مقربة إلى أقرب ألف درهم ما لم يُذكر خلاف ذلك.

استخدام الأحكام والتقديرات

عند إعداد البيانات المالية الموحدة قامت الإدارة بوضع الأحكام والتقديرات والافتراضات التي تؤثر على تطبيق المجموعة للسياسات المحاسبية والمبالغ المعلنة للموجودات والمطلوبات والدخل والمصاريف. قد تختلف النتائج الفعلية عن تلك التقديرات.

تتم مراجعة التقديرات والافتراضات التابعة لها بصورة مستمرة. ويتم تثبيت التعديلات على التقديرات المحاسبية بأثر مستقبلي.

إن المعلومات حول الأحكام والافتراضات والتقديرات وعدم التأكد والأحكام الجوهرية عند تطبيق السياسات المحاسبية التي لها أكبر تأثير جوهري على المبالغ المثبتة في البيانات المالية يتم مناقشتها في الإيضاح ٢٩.

شركة الشارقة للإسمنت والتنمية الصناعية (ش.م.ع) والشركة التابعة لها

إيضاحات حول البيانات المالية الموحدة

كما في ٣١ ديسمبر ٢٠٢٢

٢ - أسس إعداد البيانات المالية (تتمة)

قياس القيم العادلة

إن عدداً من السياسات المحاسبية والافصاحات للمجموعة يتطلب قياس القيم العادلة، لكل من الموجودات والمطلوبات المالية أو غير المالية.

قامت المجموعة بوضع إطار عمل للرقابة بخصوص قياس القيم العادلة. يتضمن ذلك فريق الإدارة الذي يتحمل المسؤولية الكاملة عن الإشراف على جميع قياسات القيمة العادلة الجوهرية، بما في ذلك القيم العادلة من المستوى ٣. يقوم فريق الإدارة بشكل منتظم بمراجعة المدخلات الهامة غير الملحوظة وتعديلات التقييم.

إذا تم استخدام معلومات طرف ثالث لقياس القيم العادلة، يقوم فريق الإدارة بتقييم الأدلة التي تم الحصول عليها وتقييمها من الأطراف الثالثة لدعم الاستنتاج بأن هذه التقييمات تفي بمتطلبات المعايير الدولية لإعداد التقارير المالية، بما في ذلك المستوى في تسلسل القيمة العادلة والتي يجب أن تصنف هذه التقييمات ضمنها.

عند قياس القيمة العادلة لبند موجودات أو مطلوبات، تقوم المجموعة باستخدام بيانات السوق الملحوظة قدر الإمكان. يتم تصنيف القيم العادلة إلى عدة مستويات في تسلسل القيمة العادلة بناءً على المدخلات المستخدمة في أساليب التقييم كما يلي:

المستوى ١: الأسعار المدرجة (غير المعدلة) في أسواق نشطة لموجودات أو مطلوبات مطابقة.

المستوى ٢: المدخلات غير الأسعار المدرجة ضمن المستوى ١ والتي تكون ملحوظة لموجودات أو المطلوبات، سواء بصورة مباشرة (كأسعار) أو غير مباشرة (المستمدة من الأسعار).

المستوى ٣: المدخلات للموجودات أو المطلوبات التي لا تركز على بيانات سوقية ملحوظة (مدخلات غير ملحوظة).

إذا كانت المدخلات المستخدمة لقياس القيمة العادلة لبند الموجودات أو بند المطلوبات تتدرج ضمن مستويات مختلفة من تسلسل القيمة العادلة، حينها يتم تصنيف قياس القيمة العادلة بالكامل في نفس المستوى من تسلسل القيمة العادلة باعتباره مدخل بأدنى مستوى ويعتبر ذلك جوهرياً للقياس الكلي.

تثبت المجموعة التحويلات بين مستويات تسلسل القيمة العادلة في نهاية فترة إعداد التقارير التي حدث خلالها التغيير.

يتم إدراج المزيد من الافتراضات التي أجريت عند قياس القيم العادلة في الايضاح ١٠- العقارات الاستثمارية والايضاح ١٢ - الاستثمارات.

أسس توحيد البيانات المالية

تتألف المجموعة من الشركة والشركة التابعة المذكورة أدناه.

| حصة الملكية | | بلد التأسيس | النشاط الرئيسي | الشركة التابعة |
|-------------|------|--------------------------|------------------------------|--|
| ٢٠٢١ | ٢٠٢٢ | | | |
| ٪١٠٠ | ٪١٠٠ | الامارات العربية المتحدة | الحبال والمنتجات البلاستيكية | شركة الخليج للحبال والمنتجات البلاستيكية ذ م م |

يتم تحقيق السيطرة عندما تكون المجموعة معرضة إلى، أو لديها حقوق في، عوائد متغيرة من ارتباطها بالشركة المستثمر فيها ولديها القدرة في التأثير على تلك العوائد من خلال سلطتها على الشركة المستثمر فيها. وعلى وجه التحديد، تقوم المجموعة بالسيطرة على الشركة المستثمر فيها إذا فقط إذا كان لدى المجموعة:

٢ - أسس إعداد البيانات المالية (تتمة)

أسس توحيد البيانات المالية (تتمة)

- السلطة على الشركة المستثمر فيها (أي الحقوق الحالية التي تعطي المجموعة القدرة الحالية على توجيه الأنشطة ذات العلاقة للشركة المستثمر فيها)
- التعرض إلى، أو حقوق في، العوائد المتغيرة من ارتباطها بالشركة المستثمر فيها
- القدرة على استخدام سلطتها على الشركة المستثمر فيها للتأثير على عوائدها

بشكل عام، هناك افتراض بأن أغلبية حقوق التصويت تؤدي إلى السيطرة. لدعم هذا الافتراض، وعندما يكون للمجموعة أقل من أغلبية حقوق التصويت أو حقوق مماثلة للشركة المستثمر فيها، تضع المجموعة في الاعتبار جميع الحقائق والظروف ذات العلاقة عند تقييم ما إذا كان لها سلطة على الشركة المستثمر فيها، بما في ذلك:

- الترتيبات التعاقدية مع أصحاب حقوق التصويت الآخرين في الشركة المستثمر فيها
- الحقوق الناتجة من الترتيبات التعاقدية الأخرى
- حقوق التصويت الخاصة بالمجموعة وحقوق التصويت المحتملة

يتم احتساب التغير في حصة الملكية في الشركة التابعة، دون خسارة السيطرة، كمعاملة حقوق ملكية.

إذا خسرت المجموعة السيطرة على الشركة التابعة، فإنها توقف تثبيت موجودات ذات علاقة (بما في ذلك الشهرة) والمطلوبات والحصص غير المسيطرة وعناصر أخرى من حقوق الملكية، حيث يتم تثبيت أي ناتج ربح أو خسارة في الأرباح أو الخسائر. يتم تثبيت أي استثمارات محتفظ بها بالقيمة العادلة.

٣ - التغييرات في السياسات المحاسبية الهامة

إن السياسات المحاسبية المتبعة في إعداد البيانات المالية الموحدة مماثلة لتلك المتبعة عند إعداد البيانات المالية الموحدة السنوية للمجموعة للسنة المنتهية في ٣١ ديسمبر ٢٠٢٢، باستثناء اتباع المعايير والتفسيرات الجديدة السارية المفعول كما في ١ يناير ٢٠٢٢.

المعايير والتفسيرات والتعديلات الجديدة

تقوم المجموعة لأول مرة بتطبيق بعض المعايير والتعديلات، والتي يسري مفعولها للفترات السنوية التي تبدأ في أو بعد ١ يناير ٢٠٢٢ كما هو مبين أدناه (ما لم يُذكر خلاف ذلك). لم تقم المجموعة باتباع أي معيار أو تفسير أو تعديل آخر، والذي صدر لكن لم يسر مفعوله بعد:

- العقود المحملة بالتزامات - تكاليف الوفاء بعقد - التعديل على معيار المحاسبة الدولي رقم ٣٧
- الإشارة إلى الإطار التصوري - التعديلات على المعيار الدولي لإعداد التقارير المالية رقم ٣.
- الممتلكات والمكائن والمعدات - المبالغ المحصلة قبل الاستخدام المقصود - التعديلات على المعيار المحاسبي الدولي رقم ١٦ عقود الإيجار.
- المعيار الدولي لإعداد التقارير المالية رقم ١ الاتباع لأول مرة للمعايير الدولية لإعداد التقارير المالية - الشركة التابعة التي تقوم باتباع المعيار لأول مرة.
- المعيار الدولي لإعداد التقارير المالية رقم ٩ - الأدوات المالية - الرسوم في اختبار نسبة ١٠ بالمائة للتوقف عن تثبيت المطلوبات المالية.

تطبق التعديلات والتفسيرات لأول مرة في سنة ٢٠٢٢، ولكن ليس لها أي تأثير جوهري على البيانات المالية الموحدة للمجموعة.

٣ - التغييرات في السياسات المحاسبية الهامة (تتمة)

المعايير الصادرة والتي لم يسر مفعولها بعد

إن المعايير والتفسيرات الجديدة والمعدلة ذات العلاقة الصادرة، لكن لم يسر مفعولها بعد، حتى تاريخ إصدار البيانات المالية للمجموعة تم الإفصاح عنها أدناه. وتتوي المجموعة اتباع هذه المعايير والتفسيرات الجديدة والمعدلة، عند الاقتضاء، عندما تصبح سارية المفعول.

- التعديلات على المعيار المحاسبي الدولي رقم ١ - تصنيف المطلوبات على أنها متداولة أو غير متداولة - يسري مفعولها في ١ يناير ٢٠٢٣
- تعريف التقديرات المحاسبية - التعديلات على المعيار المحاسبي الدولي رقم ٨ - يسري مفعولها في ١ يناير ٢٠٢٣
- الإفصاح عن السياسات المحاسبية - التعديلات على المعيار المحاسبي الدولي رقم ١ وبيان الممارسة رقم ٢ الخاص بالمعايير الدولية لإعداد التقارير المالية - يسري مفعولها في ١ يناير ٢٠٢٣

٤ - السياسات المحاسبية الهامة

تطبق المجموعة باستمرار السياسات المحاسبية التالية على كافة الفترات المقدمة في هذه البيانات المالية الموحدة، باستثناء إذا ذكر خلاف ذلك (الرجوع أيضاً لإيضاح ٣).

دمج الأعمال

تحتسب المجموعة دمج الأعمال باستخدام طريقة الاستحواذ عند تحويل السيطرة للمجموعة. إن المبلغ المحول عند الاستحواذ يتم قياسه بشكل عام بالقيمة العادلة، كما هو الحال لصادفي الموجودات القابلة للتحديد والمستحوذ عليها. إن أي شهرة تنتج يتم اختبارها سنوياً بشأن الانخفاض في القيمة. يتم تثبيت أي ربح من شراء صفقة في الأرباح أو الخسائر على الفور. يتم احتساب تكلفة المعاملة ضمن المصاريف عند تكبدها، باستثناء إذا كانت متعلقة بإصدار سندات الدين أو أسهم حقوق الملكية.

الشركات التابعة

إن الشركات التابعة تكون منشآت تحت سيطرة المجموعة. تقوم المجموعة بالسيطرة على منشأة ما عندما تكون معرضة، أو لديها حقوق، لعوائد مختلفة من ارتباطها مع المنشأة ولديها القدرة على التأثير على تلك العوائد من خلال سلطتها على المنشأة. يتم إدراج البيانات المالية للشركات التابعة في البيانات المالية الموحدة من تاريخ بدء السيطرة حتى التاريخ الذي تتوقف فيه السيطرة.

الحصص غير المسيطرة

يتم قياس الحصص غير المسيطرة في البداية حسب حصصهم التناسبية في صافي الموجودات المحددة للشركة المستحوذ عليها بتاريخ الاستحواذ. إن التغييرات في حصة المجموعة في شركة تابعة التي لا ينتج عنها فقدان السيطرة يتم معالجتها محاسبياً كمعاملات حقوق ملكية.

فقدان السيطرة

عندما تخسر المجموعة السيطرة على الشركة التابعة، فإنها توقف تثبيت موجودات ومطلوبات الشركة التابعة، وأي حصص غير مسيطرة ذات علاقة وعناصر أخرى من حقوق الملكية. يتم تثبيت أي أرباح أو خسائر ناتجة في الأرباح أو الخسائر. إن أي فوائد محتفظ بها في الشركة التابعة السابقة يتم قياسها بالقيمة العادلة عند فقدان السيطرة.

المعاملات المستبعدة عند التوحيد

إن الأرصدة والمعاملات وأي دخل غير محقق والمصاريف ضمن المجموعة الناتجة عن المعاملات ضمن المجموعة يتم استبعادها عند التوحيد. إن الأرباح غير المحققة الناتجة عن المعاملات مع الشركات المستثمر فيها والمحتسبة بطريقة حقوق الملكية يتم استبعادها مقابل الاستثمار إلى حد حصة المجموعة في الشركة المستثمر فيها. يتم استبعاد الخسائر غير المحققة بنفس الطريقة كالأرباح غير المحققة، ولكن فقط إلى الحد الذي لا يتجاوز فيه دليل للانخفاض في القيمة.

٤ - السياسات المحاسبية الهامة (تتمة)

تحقق الإيرادات

يتم قياس الإيرادات بناءً على المبلغ المقابل المحدد في عقد العميل. تقوم المجموعة بتثبيت الإيرادات عندما تحول السيطرة على بضائع أو خدمة إلى أحد العملاء.

تثبتت المجموعة الإيرادات على أساس نموذج من خمس خطوات كما ظهر في المعيار الدولي لإعداد التقارير المالية رقم ١٥:

- الخطوة ١ تحديد العقد (العقود) مع العميل: يعرف العقد على أنه اتفاق بين طرفين أو أكثر ينشأ بموجبه حقوق والتزامات واجبه النفاذ ويحدد معايير لكل عقد يجب الوفاء بها.
- الخطوة ٢ تحديد التزامات الأداء في العقد: التزام الأداء هو وعد في العقد مع العميل بنقل سلعة أو خدمة للعميل.
- الخطوة ٣ تحديد سعر المعاملة: سعر المعاملة هو المبلغ الذي تتوقع المجموعة أن يحق لها في مقابل نقل البضائع أو الخدمات التي وعدت العميل بها، باستثناء المبالغ التي حُصلت نيابةً عن أطراف ثالثة.
- الخطوة ٤ تخصيص سعر المعاملة لالتزامات الأداء في العقد: بخصوص العقد الذي يحتوي على أكثر من التزام للأداء، فإن المجموعة سوف تخصص سعر معاملة لكل التزام للأداء بقيمة تمثل المبلغ الذي تتوقع المجموعة أن يكون من حقها في مقابل استيفاء كل التزام أداء.
- الخطوة ٥ تثبيت الإيرادات عندما (أو كما) تستوفي المنشأة التزام الأداء.

تستوفي المجموعة التزام الأداء وتثبيت الإيرادات مع مرور الوقت، إذا تحقق أحد الشروط التالية:

- ١) يحصل العميل على ويستهلك في وقت متزامن المزايا المقدمة من أداء المجموعة بمجرد أداء المجموعة لها؛
- ٢) ينشئ أداء المجموعة أو يحسن بند موجودات يسيطر عليه العميل بمجرد إنشاء أو تحسين بند الموجودات؛ أو
- ٣) لا ينشئ أداء المجموعة بند موجودات ذو استخدام بديل للمجموعة وللمجموعة حق ملزم في دفعات الأداء المنجز حتى الآن.

بخصوص التزامات الأداء التي لم تحقق أحد الشروط المذكورة أعلاه، يتم تثبيت الإيرادات في وقت ما يتم فيه استيفاء التزام الأداء.

عند استيفاء المجموعة لالتزام الأداء من خلال تقديم السلع أو الخدمات التي وعدت بها، ينشأ عن ذلك بند موجودات العقد على أساس المبلغ المحقق من خلال الأداء. تصبح موجودات العقود ذم عقود مدينة عندما يكون حق المجموعة في الحصول على مبلغ غير مشروط، وهي الحالة عندما يلزم مرور الوقت فقط قبل تاريخ استحقاق دفع المبلغ. عندما يتجاوز المبلغ المقبوض من العميل مبلغ الإيرادات المثبت تنشأ مطلوبات العقد.

وعند تحديد سعر المعاملة، تأخذ المجموعة بعين الاعتبار تأثير المبلغ المتغير ووجود عناصر تمويل جوهرية والمبلغ غير النقدي والمبلغ المستحق الدفع للعميل (إن وجد).

إذا كان المبلغ في العقد يشتمل على مبلغ متغير، تقوم المجموعة بتقدير المبلغ الذي ستحصل عليه مقابل تحويل البضائع إلى العميل. يتم تقدير المبلغ المتغير في بداية العقد وتقييده إلى أن يكون من المحتمل بدرجة كبيرة عدم حدوث أي انعكاس جوهري في مبلغ الإيرادات المتراكمة والمثبتة عندما يتم بعد ذلك حل مشكلة عدم التأكد المرتبطة بالمبلغ المتغير.

عندما يتم تحديد عنصر تمويل جوهري يتطلب من المجموعة تعديل المبلغ المتعهد لتأثيرات القيمة الزمنية للأموال. يرجع السبب في هذا إلى أنه يتطلب من المجموعة تثبيت الإيرادات بمبلغ يعكس السعر الذي سيدفعه العميل للبضائع أو الخدمات المتعهددة إذا قام العميل بالدفع نقداً لهذه البضائع أو الخدمات عندما (كما) تحول للعميل.

مبيعات البضاعة

يتم تثبيت الإيرادات عند تسليم البضاعة وتم قبولها من قبل العملاء في مكاتبهم. بالنسبة للعقود التي تسمح للعميل بإرجاع البند، يتم تثبيت الإيرادات إلى الحد الذي يكون من المرجح أن لا يحدث عكس جوهري في مبلغ الإيرادات التراكمية المثبتة. لذلك، يتم تعديل مبلغ الإيرادات المثبتة للمرتجعات، المقدرة على أساس البيانات السابقة. في هذه الظروف، يتم تثبيت استرداد بند المطلوبات وحق استرداد بند موجودات البضائع المسترجعة.

يتم قياس حق استرداد بند موجودات البضائع المسترجعة بالقيمة الدفترية السابقة للمخزون ناقصاً أي تكاليف متوقعة لاسترداد البضائع. يتم إدراج استرداد بند مطلوبات في الذمم الدائنة الأخرى ويتم إدراج حق استرداد البضائع المسترجعة في المخزون. تقوم المجموعة بمراجعة تقديراتها للاسترداد المتوقع في كل تاريخ تقرير مالي وتحديث مبالغ بند الموجودات وبند المطلوبات وفقاً لذلك.

٤ - السياسات المحاسبية الهامة (تتمة)

تحقق الإيرادات (تتمة)

دخل الإيجار

يتم تثبيت دخل الإيجار من العقار الاستثماري كإيراد آخر على أساس القسط الثابت على مدى فترة الإيجار. يتم تثبيت حوافز الإيجار الممنوحة كجزء لا يتجزأ من إجمالي دخل الإيجار على مدى فترة عقد الإيجار.

دخل توزيعات الأرباح واسترداد الاستثمارات في الأوراق المالية

يتم تثبيت دخل توزيعات الأرباح في الأرباح أو الخسائر في تاريخ انشاء حق المجموعة في استلام الدفعة (شريطة أن تتدفق المزايا الاقتصادية إلى المجموعة وإمكانية قياس قيمة الدخل بشكل معقول).

مصاريف ودخل التمويل

تتألف مصاريف تمويل المجموعة من مصاريف الفوائد على السلفيات والمصاريف البنكية. يتألف دخل التمويل من تسوية الخصم للذمم المدينة على بيع الاستثمار. يتم تثبيت دخل أو مصروف التمويل باستخدام طريقة التمويل الفعلية.

إن سعر الفائدة الفعلي هو السعر الذي يخضع بالضبط الدفعات أو المقبوضات النقدية المقدرة في المستقبل خلال العمر المتوقع للأداة المالية إلى:

• القيمة المدرجة الإجمالية لبند الموجودات المالي، أو

• التكلفة المطفأة لبند المطلوبات المالي.

عند حساب مصاريف الفوائد، يتم تطبيق سعر الفائدة الفعلي على التكلفة المطفأة لبند المطلوبات.

إن تكاليف السلفيات العائدة مباشرة لاستحواذ أو إنشاء أو إنتاج بند الموجودات المؤهل تدرج ضمن تكاليف بند الموجودات هذا. يتم تثبيت تكاليف القروض الأخرى كمصروف في الفترة التي تصرف فيها.

الامتلاكات والمكائن والمعدات

التثبيت والقياس

يتم قياس بنود الامتلاكات والمكائن والمعدات بالتكلفة، والتي تشمل تكاليف الاقتراض المرسملة، ناقصاً الاستهلاك المتراكم وأي خسائر انخفاض في القيمة متراكمة. تشمل التكلفة على المصاريف العائدة مباشرة للاستحواذ على بند الموجودات. تتضمن تكلفة الموجودات التي يتم إنشاؤها ذاتياً تكلفه المواد والعمالة المباشرة وأي تكاليف أخرى تُعزى مباشرة إلى جلب الموجودات إلى حالة صالحة للاستخدام المقصود.

إذا كان هناك أجزاء هامة من الامتلاكات والمكائن والمعدات ولها عمر إنتاجي مختلف، فإنه يتم احتسابها كعناصر منفصلة (مكونات رئيسية) للامتلاكات والمكائن والمعدات.

يتم تثبيت أي ربح أو خسارة من استبعاد بند امتلاكات ومكائن ومعدات في الربح أو الخسائر.

المصاريف اللاحقة

إن المصاريف اللاحقة فيتم رسملتها فقط عندما من المرجح أن المزايا الاقتصادية المتعلقة بالمصاريف سوف تتدفق إلى المجموعة.

الأعمال الرأسمالية قيد التنفيذ

تظهر الأعمال قيد التنفيذ بالتكلفة ناقصاً أي خسائر انخفاض في القيمة ولا يتم احتساب استهلاك حتى يحين وقت أن تكون الموجودات متاحة للاستخدام.

شركة الشارقة للإسمنت والتنمية الصناعية (ش.م.ع) والشركة التابعة لها

إيضاحات حول البيانات المالية الموحدة

كما في ٣١ ديسمبر ٢٠٢٢

٤ - السياسات المحاسبية الهامة (تتمة)

الممتلكات والمكائن والمعدات (تتمة)

الاستهلاك

يتم استهلاك بنود الممتلكات والمكائن والمعدات من تاريخ إتاحة استخدامها. يتم احتساب الاستهلاك لشطب تكلفة بنود الممتلكات والمكائن والمعدات ناقصاً القيم المتبقية المقدرة باستخدام طريقة القسط الثابت على مدى الأعمار المقدرة للاستخدام، ويتم تثبيتها بشكل عام في الربح أو الخسارة. لا تستهلك الأراضي.

إن أعمار الاستخدام المقدرة للممتلكات والمكائن والمعدات للفترات الحالية وفترات المقارنة هي كما يلي:

السنوات

| السنوات | بند الموجودات |
|---------|-------------------------|
| ٢٠ - ٢٥ | المباني ذات التملك الحر |
| ٥ - ٣٠ | آلات ومكائن |
| ٥ | الأثاث والمعدات |
| ٣ - ٥ | سيارات |
| ١٥ | تكاليف المحاجر |

تتم مراجعة طرق الاستهلاك وأعمار الاستخدام والقيم المتبقية، في كل تاريخ تقرير مالي وتعديلها، إذا لزم الأمر.

إعادة تصنيف العقارات الاستثمارية

عندما يتغير استخدام العقارات من عقار يشغله المالك إلى عقار استثماري، يعاد تصنيف العقار كعقار استثماري نظراً إلى أن السياسة المحاسبية للعقار الاستثماري هي "نموذج التكلفة" وفقاً للمعيار المحاسبي الدولي رقم ٤٠.

العقارات الاستثمارية

إن العقارات الاستثمارية هي عقارات محتفظ بها إما لربح دخل الإيجار أو لزيادة رأس المال أو لكليهما. يتم المحاسبة عن العقارات الاستثمارية باستخدام نموذج التكلفة. وفقاً لنموذج التكلفة، تدرج العقارات الاستثمارية بالتكلفة ناقصاً الاستهلاك المتراكم وخسائر انخفاض القيمة، إن وجدت.

يتم احتساب تكلفة استبدال جزء من بند العقارات الاستثمارية في القيمة الدفترية إذا كان من المحتمل أن تتدفق المنافع الاقتصادية المستقبلية المضمنة من هذا الجزء إلى المجموعة، ويمكن قياس تكلفتها بشكل موثوق. يتم التوقف عن تثبيت القيمة الدفترية للجزء المستبدل. يتم تثبيت تكاليف الصيانة اليومية للعقار الاستثماري في الربح أو الخسارة عند تكبدها.

ويتم تحميل الاستهلاك على المباني على أساس طريقة القسط الثابت على مدى الأعمار المقدرة للاستخدام على مدى ٢٥ سنة. يتم إعادة تقييم طريقة الاستهلاك والأعمار المقدرة لاستخدامها والقيم المتبقية في تاريخ إعداد التقرير. لا يتم استهلاك الأراضي.

يتم تثبيت أي ربح أو خسارة من استبعاد عقار استثماري (يتم احتسابه على أنه الفرق بين صافي عائدات الاستبعاد والقيمة الدفترية للعقار) في الربح أو الخسارة.

المخزون

يتم قياس المخزون بالتكلفة أو صافي القيمة القابلة للتحقيق، أيهما أقل. إن صافي القيمة الممكن تحقيقها هو سعر البيع التقديري أثناء سير الأعمال العادية ناقصاً التكاليف المتوقعة حتى إتمام الصنع ومصاريف البيع. ويتم تحديد التكلفة كما يلي:

المواد الخام والبضاعة في المخازن وقطع الغيار والبضاعة شبه الجاهزة المشتراة تشمل التكلفة على التأمين والشحن والمصاريف الطارئة الأخرى المتكبدة للحصول على المخزون وإيصاله لوضعه وموقعه النهائي. ويتم تحديد التقييم على أساس المتوسط المرجح.

المواد الخام المنتجة محلياً والأعمال قيد التنفيذ والبضاعة تامة الصنع تتضمن تكلفة المواد المباشرة والعمالة المباشرة زائداً جزء مناسب من المصروفات العامة للإنتاج استناداً إلى الطاقة التشغيلية الاعتيادية. ويتم تحديد التقييم على أساس المتوسط المرجح.

٤ - السياسات المحاسبية الهامة (تتمة)

الموجودات المحتفظ بها للبيع

يتم تصنيف الموجودات غير المتداولة، أو مجموعات الاستبعاد التي تتألف من موجودات ومطلوبات، على أنها محتفظ بها للبيع إذا كان من المحتمل للغاية أن يتم استردادها بشكل أساسي من خلال البيع وليس من خلال استمرار الاستخدام.

هذه الموجودات أو مجموعات الاستبعاد، يتم قياسها بشكل عام بالمبلغ المدرج والقيمة العادلة ناقصاً تكاليف البيع أيهما أقل. يتم تخصيص أي خسارة انخفاض في القيمة على مجموعة الاستبعاد أولاً إلى الشهرة، ثم إلى الموجودات والمطلوبات المتبقية على أساس تناسبي، باستثناء أنه لا يتم تخصيص خسارة للمخزون والموجودات المالية والعقارات الاستثمارية والتي يستمر قياسها وفقاً للسياسات المحاسبية الأخرى للمجموعة. يتم تثبيت خسائر الانخفاض في القيمة عند التصنيف المبدئي كمحتفظ بها للبيع أو للتوزيع أو للأرباح والخسائر اللاحقة من إعادة القياس في الربح أو الخسارة.

عندما تصنف كمحتفظ بها للبيع لا يتم إطفاء أو استهلاك الممتلكات والمكائن والمعدات، وأي شركة مستثمر فيها يتم احتسابها بطريقة حقوق الملكية يتم التوقف عن احتسابها حسب طريقة حقوق الملكية.

الأدوات المالية

التثبيت والقياس الأولي

يتم تثبيت الذمم المدينة التجارية وسندات الدين الصادرة مبدئياً عند نشأتها. يتم تثبيت كافة الموجودات المالية والمطلوبات المالية الأخرى مبدئياً عندما تصبح الشركة طرفاً في الشروط التعاقدية للأداة المالية.

يتم قياس بند الموجودات المالية (ما لم تكن الذمم المدينة التجارية بدون عنصر تمويل جوهري) أو بند المطلوبات المالية في البداية بالقيمة العادلة زائداً، بالنسبة للبند غير المقاس بالقيمة العادلة من خلال الأرباح أو الخسائر، تكاليف المعاملة العائدة مباشرة إلى عملية الاستحواذ أو الإصدار. يتم قياس الذمم المدينة التجارية بدون عنصر تمويل جوهري في البداية بسعر المعاملة.

التصنيف والقياس اللاحق

الموجودات المالية

عند التثبيت الأولي، يتم تصنيف الموجودات المالية على أنها مقاسة: بالتكلفة المطفأة أو القيمة العادلة من خلال بنود الدخل الشامل الأخرى - استثمار الدين؛ أو القيمة العادلة من خلال بنود الدخل الشامل الأخرى - استثمارات حقوق الملكية؛ أو القيمة العادلة من خلال الأرباح والخسائر.

لا يتم إعادة تصنيف الموجودات المالية بعد التثبيت الأولي، إلا عندما تقوم المجموعة بتغيير نموذج أعمالها لإدارة الموجودات المالية، وفي هذه الحالة، يتم إعادة تصنيف جميع الموجودات المالية المتأثرة في اليوم الأول لفترة المحاسبة بعد تغيير نموذج الأعمال.

- يتم قياس بند الموجودات المالية بالتكلفة المطفأة إذا استوفى الشرطين التاليين ولم يتم تصنيفه بالقيمة العادلة من خلال الأرباح والخسائر:
- إذا تم الاحتفاظ به ضمن نموذج الأعمال الذي يهدف إلى الاحتفاظ بالموجودات من أجل تحصيل التدفقات النقدية التعاقدية، و
- إذا نتج عن البنود التعاقدية في تواريخ معينة تدفقات نقدية عبارة فقط عن دفعات المبلغ الأساسي ونسبة الفوائد على المبلغ الأساسي.
- يتم قياس أداة الدين بالقيمة العادلة من خلال بنود الدخل الشامل الأخرى في حال استوفت الشرطين التاليين ولم يصنف بالقيمة العادلة من خلال الأرباح أو الخسائر:
- إذا تم الاحتفاظ به ضمن نموذج الأعمال الذي يتحقق الهدف منه من خلال تحصيل التدفقات النقدية التعاقدية وبيع الموجودات المالية، و
- إذا نتج عن البنود التعاقدية في تواريخ معينة تدفقات نقدية عبارة فقط عن دفعات المبلغ الأساسي ونسبة الفوائد على المبلغ الأساسي.

٤ - السياسات المحاسبية الهامة (تتمة)

الأدوات المالية (تتمة)

التصنيف والقياس اللاحق (تتمة)

الموجودات المالية (تتمة)

تقييم ما إذا كانت التدفقات النقدية التعاقدية هي مجرد دفعات للمبلغ الأساسي والفائدة لأغراض هذا التقييم، يتم تعريف "المبلغ الأساسي" على أنه القيمة العادلة لبند الموجودات المالية عند التثبيت الأولي. يتم تعريف "الفائدة" على أنها المقابل المادي للقيمة الزمنية للنقود وللمخاطر الائتمانية المرتبطة بالمبلغ الأساسي المستحق خلال فترة زمنية معينة ولمخاطر وتكاليف الإقراض الأساسية الأخرى (مثل مخاطر السيولة والتكاليف الإدارية)، وكذلك هامش الربح.

في إطار تقييم ما إذا كانت التدفقات النقدية التعاقدية هي مجرد دفعات للمبلغ الأساسي والفائدة، فإن المجموعة تأخذ بعين الاعتبار الشروط التعاقدية للأداة. ويشمل ذلك تقييم ما إذا كان بند الموجودات المالية يحتوي على شرط تعاقدى قد يغير توقيت أو مبلغ التدفقات النقدية التعاقدية لدرجة تجعلها لا تستوفي هذا الشرط. عند إجراء هذا التقدير، تضع المجموعة في اعتبارها:

- الحالات الطارئة التي قد تغير مبلغ أو توقيت التدفقات النقدية؛
- الشروط التي قد تعدل سعر الكوبون التعاقدى، بما في ذلك مزايا السعر المتغير؛
- المصاريف المدفوعة مقدماً ومزايا التمديد؛ و
- الأحكام التي تحد من مطالبة المجموعة بالتدفقات النقدية الناتجة عن موجودات محددة (على سبيل المثال، مزايا غير القابلة للإلغاء).

تتوافق ميزة الدفع مقدماً مع دفعات المبلغ الأساسي ومبلغ الفائدة إذا كان المبلغ المدفوع مقدماً بشكل كبير مبالغ غير مدفوعة من المبلغ الأساسي والفائدة على المبلغ الأساسي القائم، والتي قد تتضمن تعويض معقول عن الإنهاء المبكر للعقد. بالإضافة إلى ذلك، بالنسبة لبند الموجودات المالية المستحوذ عليه بموجب خصم أو علاوة على قيمته الاسمية التعاقدية، وهي ميزة تسمح بـ أو تتطلب الدفع المسبق بمبلغ يمثل بشكل كبير القيمة الاسمية التعاقدية بالإضافة إلى الفائدة التعاقدية المستحقة (غير المدفوعة) والتي قد تشمل أيضاً تعويض معقول للإنهاء المبكر) وتستوفي هذا المعيار إذا كانت القيمة العادلة لميزة السداد غير هامة عند التثبيت الأولي.

عند التثبيت الأولي لاستثمارات حقوق ملكية غير المحتفظ بها للمتاجرة، يمكن أن تختار المجموعة بصورة غير قابلة للإلغاء عرض التغييرات اللاحقة بالقيمة العادلة للاستثمار ضمن بنود الدخل الشامل الأخرى. ويتم تنفيذ هذا الخيار على أساس كل استثمار على حدة.

لا تصنف جميع الموجودات المالية كما هي مقاسة بالتكلفة المطفأة أو بالقيمة العادلة من خلال بنود الدخل الشامل الأخرى كما هو مبين أعلاه يتم قياسها بالقيمة العادلة من خلال الأرباح أو خسائر. يتضمن هذا جميع الموجودات المالية المشتقة. يجوز للمجموعة عند التثبيت الأولي تعيين بصورة غير قابلة للإلغاء بند موجودات يستوفي المتطلبات الأخرى التي يجب قياسها بالتكلفة المطفأة أو بالقيمة العادلة من خلال بنود الدخل الشامل الأخرى كقيمة عادلة من خلال الأرباح أو الخسائر، إذا كان ذلك سيزيل أو يقلل بشكل كبير أي عدم تطابق محاسبي قد ينشأ.

٤ - السياسات المحاسبية الهامة (تتمة)

الأدوات المالية (تتمة)

التصنيف والقياس اللاحق (تتمة)

الموجودات المالية (تتمة)

القياس اللاحق والأرباح والخسائر:

يتم قياس هذه الموجودات لاحقاً بالقيمة العادلة. يتم تصنيف صافي الأرباح والخسائر، بما في ذلك أي فائدة أو دخل توزيعات الأرباح في الأرباح أو الخسائر.

الموجودات المالية بالقيمة العادلة من خلال الأرباح أو الخسائر

يتم قياس هذه الموجودات لاحقاً بالتكلفة المطفأة باستخدام طريقة الفائدة الفعلية. يتم تخفيض التكلفة المطفأة من خلال خسائر الانخفاض في القيمة. يتم تثبيت دخل الفائدة وأرباح وخسائر صرف العملات الأجنبية وانخفاض القيمة ضمن الأرباح أو الخسائر. يتم تثبيت أي أرباح أو خسائر من التوقف عن التثبيت في الأرباح أو الخسائر.

الموجودات المالية بالتكلفة المطفأة

يتم قياس هذه الموجودات لاحقاً بالقيمة العادلة. يتم احتساب دخل الفوائد باستخدام طريقة الفائدة الفعلية وأرباح وخسائر صرف العملات الأجنبية والانخفاض في القيمة ضمن بيان الأرباح أو الخسائر. يتم تثبيت صافي أرباح وخسائر أخرى في بنود الدخل الشامل الأخرى. عند التوقف عن التثبيت، يتم إعادة تصنيف الأرباح والخسائر في بنود الدخل الشامل الأخرى إلى الأرباح أو الخسائر.

استثمارات الدين بالقيمة العادلة من خلال بنود الدخل الشامل الأخرى

يتم قياس هذه الموجودات لاحقاً بالقيمة العادلة. يتم تثبيت توزيعات الأرباح كدخل في الأرباح أو الخسائر إلا إذا كانت هذه التوزيعات تمثل بشكل واضح استرداد لجزء من تكاليف الاستثمار. يتم تصنيف صافي أرباح وخسائر أخرى في بنود الدخل الشامل الأخرى ولا يتم إعادة تصنيفها أبداً إلى الأرباح أو الخسائر.

استثمارات حقوق الملكية بالقيمة العادلة من خلال بنود الدخل الشامل الأخرى

المطلوبات المالية - تصنيف، والقياس اللاحق والأرباح والخسائر

يتم تصنيف المطلوبات المالية التي تم قياسها بالتكلفة المطفأة أو بالقيمة العادلة من خلال الأرباح أو الخسائر. يتم تصنيف بند المطلوبات المالية بالقيمة العادلة من خلال الأرباح أو الخسائر إذا تم تصنيفها على أنها محتفظ بها للمتاجرة أو كانت مشتقة أو تم تصنيفها على هذا النحو عند التثبيت المبدئي. يتم قياس المطلوبات المالية بالقيمة العادلة من خلال الأرباح أو الخسائر بالقيمة العادلة وصافي الأرباح والخسائر بما في ذلك أي مصروف فائدة، ويتم تثبيتها في الأرباح أو الخسائر. يتم قياس المطلوبات المالية الأخرى لاحقاً بالتكلفة المطفأة باستخدام طريقة الفائدة الفعلية. يتم تثبيت مصاريف الفائدة وأرباح وخسائر صرف العملات الأجنبية ضمن الأرباح أو الخسائر. يتم تثبيت أي أرباح أو خسائر من التوقف عن التثبيت في الأرباح أو الخسائر.

التوقف عن التثبيت

الموجودات المالية

تقوم المجموعة بالتوقف عن التثبيت بند الموجودات المالية كبند موجودات مالية عندما تنتهي حقوق التعاقدية في الحصول على التدفقات النقدية من بند الموجودات المالية أو عندما تقوم المجموعة بتحويل الحقوق في الحصول على التدفقات النقدية التعاقدية في معاملة يتم بموجبها تحويل كافة مخاطر وامتيارات ملكية بند الموجودات المالية بصورة فعلية، أو لا تقوم فيها المجموعة بتحويل أو الاحتفاظ بكافة مخاطر وامتيارات الملكية بصورة فعلية ولا تحتفظ بالسيطرة على بند الموجودات المالي.

تبرم المجموعة معاملات تقوم بموجبها بتحويل موجودات مثبتة في البيان الخاص بمركزها المالي ولكن تحتفظ بكل أو معظم المخاطر والامتيارات الخاصة بالموجودات المحولة. في مثل هذه الحالات، لا يتم التوقف عن تثبيت الموجودات المحولة.

٤ - السياسات المحاسبية الهامة (تتمة)

الأدوات المالية (تتمة)

التوقف عن التثبيت

المطلوبات المالية

تتوقف المجموعة عن تثبيت بند المطلوبات المالية كمطلوبات مالية عند الإغفاء من التزاماتها التعاقدية أو عندما يتم إلغاؤها أو انتهاءها. تقوم المجموعة بالتوقف عن تثبيت بند المطلوبات المالي عندما يتم تعديل شروطه وفي حال كان هناك اختلاف جوهري في التدفقات النقدية لبند المطلوبات المعدل، وفي هذه الحالة، يتم التوقف عن تثبيت بند المطلوبات المالي الجديد بناءً على الشروط المعدلة بالقيمة العادلة.

عند التوقف عن تثبيت بند المطلوبات المالية، يتم تثبيت الفرق بين القيمة المدرجة المطفأة والمبلغ المدفوع (بما في ذلك الموجودات غير النقدية المحولة أو المطلوبات المحملة) ضمن الأرباح أو الخسائر.

التسوية

تتم تسوية الموجودات المالية والمطلوبات المالية ويتم إدراج صافي القيمة ضمن بيان المركز المالي فقط عندما يكون لدى المجموعة حق قانوني ملزم لتسوية المبالغ وتكون لديها الرغبة إما في تسوية المعاملات على أساس الصافي أو من خلال تحصيل بند الموجودات وتسوية بند المطلوبات بالتزامن.

الأدوات المالية المشتقة ومحاسبة التحوط

تحفظ المجموعة بأدوات مالية مشتقة للتحوط من تعرضها لمخاطر العملات الأجنبية ومخاطر أسعار الفائدة. ويتم فصل المشتقات المضمنة عن العقد الأساسي ويتم معالجتها محاسبياً بشكل منفصل إذا لم يكن العقد الرئيسي عبارة عن بند موجودات مالية وتم استيفاء معايير معينة.

تُقاس الأدوات المشتقة في البداية بالقيمة العادلة. ولاحقاً للتثبيت المبدئي، يتم قياس الأدوات المشتقات بالقيمة العادلة ويتم تثبيت التغييرات فيها بشكل عام ضمن الأرباح أو الخسائر.

تقوم المجموعة بتصنيف بعض الأدوات المشتقة كأدوات تحوط للتحوط من التغييرات في التدفقات النقدية المرتبطة بالمعاملات المتوقعة ذات الاحتمالية الكبيرة الناتجة عن التغييرات في أسعار صرف العملات الأجنبية وأسعار الفائدة.

عند بدء علاقات التحوط المحددة، تقوم المجموعة بتوثيق هدف إدارة المخاطر واستراتيجية إجراء التحوط. كما تقوم المجموعة بتوثيق العلاقة الاقتصادية بين البند المتحوط بشأنه وأداة التحوط، بما في ذلك ما إذا كان من المتوقع أن تكون التغييرات في التدفقات النقدية للبند المتحوط بشأنه وأداة التحوط بمثابة تسوية مقابل بعضها البعض.

تحوطات التدفقات النقدية

عندما يتم تخصيص أداة مشتقة كأداة تحوط للتدفقات النقدية، يتم تثبيت الجزء الفعال من التغييرات في القيمة العادلة للأداة المشتقة ضمن بنود الدخل الشامل الأخرى ويتم تجميعه في احتياطي التحوط. يقتصر الجزء الفعال من التغييرات في القيمة العادلة للأداة المشتقة المثبت ضمن بنود الدخل الشامل الأخرى على التغير التراكمي في القيمة العادلة للبند المتحوط بشأنه، والذي يتم تحديده على أساس القيمة الحالية، من بداية التحوط.

ويتم تثبيت أي جزء غير فعال من التغييرات في القيمة العادلة للأداة المشتقة فوراً ضمن الأرباح والخسائر.

تحدد المجموعة فقط التغير في القيمة العادلة للعنصر الفوري لعقود الصرف الأجلة كأداة تحوط في علاقات التحوط للتدفقات النقدية. ويتم احتساب التغير في القيمة العادلة للعنصر الأجل لعقود الصرف الأجلة ("النقاط الأجلة") بشكل منفصل على أنه تكلفة تحوط ويتم تثبيته ضمن تكاليف احتياطي التحوط ضمن حقوق الملكية.

عندما ينتج عن المعاملة المتوقعة المتحوط بشأنها لاحقاً تثبيت بند غير مالي مثل المخزون، يتم تضمين المبلغ المتراكم في احتياطي التحوط وتكلفة احتياطي التحوط مباشرة ضمن التكلفة المبدئية للبند غير المالي عند تثبيته.

٤ - السياسات المحاسبية الهامة (تتمة)

الأدوات المالية (تتمة)

الأدوات المالية المشتقة ومحاسبة التحوط (تتمة)

تحوط التدفقات النقدية (تتمة)

بالنسبة لجميع المعاملات المتوقعة المتحوط بشأنها الأخرى، يُعاد تصنيف المبلغ المتراكم في احتياطي التحوط وتكلفة احتياطي التحوط إلى الأرباح أو الخسائر في نفس الفترة أو الفترات التي تؤثر فيها التدفقات النقدية المستقبلية المتوقعة المتحوط بشأنها على الأرباح أو الخسائر.

إذا لم يعد التحوط يستوفي معايير محاسبة التحوط أو إذا كانت أداة التحوط تم بيعها أو انتهاء صلاحيتها أو إنهاؤها أو ممارستها، يتم إيقاف محاسبة التحوط في المستقبل. وعندما يتم إيقاف محاسبة التحوط لتحوط التدفقات النقدية، يظل المبلغ المتراكم في احتياطي التحوط ضمن حقوق الملكية حتى يتم تضمينه، بالنسبة لتحوط معاملة تؤدي إلى تثبيت بند غير مالي، ضمن تكلفة البند غير المالي عند التثبيت المبدئي له، أو يُعاد تصنيفه، بالنسبة لتحوط التدفقات النقدية الأخرى، إلى الأرباح أو الخسائر في نفس الفترة أو الفترات التي تؤثر فيها التدفقات النقدية المستقبلية المتوقعة المتحوط بشأنها على الأرباح أو الخسائر.

إذا لم يعد من المتوقع حدوث التدفقات النقدية المستقبلية المتحوط بشأنها، فإن المبالغ المترakمة في احتياطي التحوط وتكلفة احتياطي التحوط يُعاد تصنيفها فوراً إلى الأرباح أو الخسائر.

النقدية وشبه النقدية

يشتمل النقد والودائع قصيرة الأجل في بيان المركز المالي على النقد لدى البنوك وفي الصندوق والودائع قصيرة الأجل عالية السيولة التي تستحق في الأصل خلال ثلاثة أشهر أو أقل، والتي تكون جاهزة ليتم تحويلها بسهولة إلى مبلغ نقدي محدد وتخضع لمخاطر تغييرات غير جوهرية في القيمة.

المخصصات

يتم تثبيت المخصصات عند وجود التزام حالي (قانوني أو ضمني) على المجموعة نتيجة حدث سابق، ومن المرجح أن تكون التدفقات الخارجة للمزايا الاقتصادية ضرورية من أجل تسديد الالتزام ويمكن عمل تقدير معقول لمبلغ الالتزام. إذا كان تأثير القيمة الزمنية للأموال جوهرياً، يتم تحديد المخصصات عن طريق خصم التدفقات النقدية المستقبلية المتوقعة بمعدل يعكس التقييمات السوقية الحالية للقيمة الزمنية للمال والمخاطر المتعلقة ببند المطلوبات. يتم تثبيت عكس الخصم كمصاريف تمويل.

العملات الأجنبية

المعاملات بالعملات الأجنبية

يتم تحويل المعاملات بالعملات الأجنبية إلى العملات الرسمية لشركات المجموعة وفقاً لأسعار الصرف السائدة في تواريخ المعاملات.

يتم تحويل الموجودات والمطلوبات المالية بالعملات الأجنبية إلى العملة الرسمية وفقاً لأسعار الصرف السائدة في تاريخ التقرير. يتم تحويل الموجودات والمطلوبات غير المالية بالعملات الأجنبية والتي يتم قياسها بالقيمة العادلة إلى العملة الرسمية وفقاً لأسعار الصرف السائدة في التاريخ الذي تم فيه تحديد القيمة العادلة. يتم تحويل البنود غير المالية التي يتم قياسها بالتكلفة التاريخية بعملة أجنبية وفقاً لأسعار الصرف السائدة في تاريخ المعاملة. يتم تثبيت فروق صرف العملات الأجنبية ضمن الأرباح أو الخسائر وتُدرج ضمن تكاليف التمويل.

٤ - السياسات المحاسبية الهامة (تتمة)

العملات الأجنبية (تتمة)

العمليات الأجنبية

يتم تحويل موجودات ومطلوبات العمليات الأجنبية، بما في ذلك الشهرة التجارية وتعديلات القيمة العادلة المترتبة على الاستحواذ، إلى الدرهم الإماراتي وفقاً لأسعار الصرف السائدة في تاريخ التقرير. يتم تحويل إيرادات ومصروفات العمليات الأجنبية إلى الدرهم الإماراتي وفقاً لأسعار الصرف في تواريخ المعاملات.

عند استبعاد عملية أجنبية بالكامل أو جزء منها، بحيث يتم فقدان السيطرة أو التأثير الهام أو السيطرة المشتركة، تتم إعادة تصنيف القيمة المتراكمة في احتياطي تحويل العملات الأجنبية ذات الصلة بتلك العملية الأجنبية إلى الأرباح أو الخسائر كجزء من أرباح أو خسائر الاستبعاد. عند قيام المجموعة باستبعاد جزء فقط من حصتها في شركة تابعة مع الاحتفاظ بالسيطرة، تتم إعادة تصنيف الجزء ذي الصلة من القيمة المتراكمة إلى الحصص غير المسيطرة. عندما تقوم المجموعة باستبعاد جزء فقط من شركة شقيقة أو مشروع مشترك مع الاحتفاظ بالتأثير الهام أو السيطرة المشتركة، تتم إعادة تصنيف الجزء ذي الصلة من القيمة المتراكمة إلى الأرباح أو الخسائر.

الانخفاض في القيمة

الموجودات المالية غير المشتقة

الأدوات المالية

تقوم المجموعة بتثبيت مخصصات الخسائر لخسائر الائتمان المتوقعة لما يلي:

- الموجودات المالية التي يتم قياسها بالتكلفة المطفأة؛ و
- استثمارات الدين المقاسة بالقيمة العادلة من خلال بنود الدخل الشامل الأخرى

تقوم المجموعة كذلك بتثبيت مخصصات الخسائر لخسائر الائتمان المتوقعة من ذمم الايجار المدينة، والتي تم الإفصاح عنها كجزء من الذمم المدينة التجارية والأخرى.

تقوم المجموعة بقياس مخصصات الخسائر بقيمة تعادل خسائر الائتمان المتوقعة على مدى عمر الأداة المالية، باستثناء ما يلي حيث يتم قياس مخصصات الخسائر بقيمة تعادل خسائر الائتمان المتوقعة لمدة ١٢ شهراً:

- سندات الدين التي تم تحديدها على أنها ذات مخاطر ائتمان منخفضة في تاريخ التقرير؛ و
- سندات دين أخرى وأرصدة مصرفية لم تزداد مخاطر الائتمان المرتبطة بها بصورة جوهرية منذ التثبيت المبدئي (أي مخاطر التعثر التي تحدث على مدى العمر المتوقع للأداة المالية).

يتم دائماً قياس مخصصات الخسائر للذمم المدينة التجارية (بما في ذلك ذمم الايجار المدينة) وموجودات العقود بقيمة تعادل خسائر الائتمان المتوقعة على مدى عمر الأداة المالية.

عند تحديد ما إذا كانت مخاطر الائتمان لبند الموجودات المالي قد زادت بشكل كبير منذ التثبيت الأولي وعند تقدير خسائر الائتمان المتوقعة، تأخذ المجموعة في الاعتبار المعلومات المعقولة والمثبتة ذات الصلة التي تتوفر دون تكلفة أو جهد لا داعي لهما. وهذا يشمل المعلومات والتحليلات الكمية والنوعية، بناءً على الخبرة السابقة للمجموعة وتقييم الائتمان المعلن عنه، بما في ذلك المعلومات التطلعية.

تفترض المجموعة أن مخاطر الائتمان على بند الموجودات المالي قد زادت بشكل كبير إذا تجاوزت تواريخ استحقاقها أكثر من ١٢٠ يوماً.

تعتبر المجموعة أن الأصل المالي متعثر السداد عندما:

- من غير المرجح قيام المقترض بسداد التزاماته الائتمانية المجموعة بالكامل، دون متابعة المجموعة للقيام بإجراءات لتحقيق الضمان (إن احتفظ بأي منها)؛ أو
- عندما يكون بند الموجودات المالية مستحق منذ أكثر من ٣٦٥ يوماً.

تعتبر المجموعة أن سندات الدين ذات مخاطر ائتمان منخفضة عندما يعادل تصنيف مخاطر الائتمان الخاصة بها مع التعريف العالمي لـ "الفئة الاستثمارية".

٤ - السياسات المحاسبية الهامة (تتمة)

الانخفاض في القيمة (تتمة)

الموجودات المالية غير المشتقة (تتمة)

الأدوات المالية (تتمة)

تتمثل خسائر الائتمان المتوقعة على مدى عمر الأداة المالية في خسائر الائتمان المتوقعة التي تنتج عن جميع أحداث التعثر المحتمل على مدى العمر المتوقع للأداة المالية. تتمثل خسائر الائتمان المتوقعة لمدة ١٢ شهراً في الجزء من خسائر الائتمان المتوقعة التي تنتج عن أحداث التعثر المحتمل حدوثها خلال ١٢ شهراً بعد تاريخ التقرير (أو خلال فترة أقصر إذا كان العمر المتوقع للأداة أقل من ١٢ شهراً). إن أقصى فترة يتم وضعها في الاعتبار عند تقدير خسائر الائتمان المتوقعة هي أقصى فترة تعاقدية تتعرض خلالها المجموعة لمخاطر الائتمان

قياس خسائر الائتمان المتوقعة

إن خسائر الائتمان المتوقعة تعتبر التقدير الأكثر احتمالاً لخسائر الائتمان. تقاس الخسائر الائتمانية على أنها القيمة الحالية للعجز في السيولة النقدية (أي الفرق بين التدفقات النقدية المستحقة للمنشأة وفقاً للعقد والتدفقات النقدية التي تتوقع المجموعة استلامها). يتم خصم خسائر الائتمان المتوقعة بسعر الفائدة الفعلي لبند الموجودات المالية.

الانخفاض في القيمة الائتمانية للموجودات المالية

في تاريخ كل تقرير، تقوم المجموعة بتقييم ما إذا كانت الموجودات المالية المدرجة بالتكلفة المطفأة وسندات الدين المدرجة بالقيمة العادلة من بنود الدخل الشامل الأخرى منخفضة القيمة الائتمانية. ويكون بند الموجودات المالي "منخفض القيمة الائتمانية" عند وقوع حدث أو أكثر له تأثير ضار على التدفقات النقدية المستقبلية المقدره لبند الموجودات المالي.

يتضمن الدليل على أن بند الموجودات المالي منخفض القيمة البيانات الملحوظة التالية:

- تعرض المقرض إلى صعوبات مالية كبيرة؛
- الإخلال بالعقد، مثل التعثر أو التأخر في السداد لمدة تزيد عن ٩٠ يوماً؛
- إعادة جدولة قرض أو سلفة نقدية ما من قبل المجموعة وفق شروط لم تكن المجموعة لتوافق على غيرها؛
- أن يصبح من المرجح أن المقرض سيصدر إفلاسه أو سيقدم على إعادة جدولة مالية أخرى؛ أو
- انحسار أحد الأسواق النشطة نتيجة صعوبات مالية.

تقديم مخصص خسارة الائتمان المتوقعة في بيان المركز المالي

يتم خصم مخصصات الخسائر للموجودات المالية المقاسة بالتكلفة المطفأة من إجمالي القيمة الدفترية للموجودات. فيما يتعلق بسندات الدين بالقيمة العادلة من خلال بنود الدخل الشامل الأخرى، يتم تحميل مخصص الخسائر على الأرباح أو الخسائر ويتم تشبيهه ضمن بنود الدخل الشامل الأخرى.

يتم عكس خسائر انخفاض القيمة إذا أمكن ربط هذا العكس بصورة موضوعية بحدث وقع بعد تثبيت خسائر انخفاض القيمة. فيما يتعلق بالموجودات المالية المقاسة بالتكلفة المطفأة، يتم تثبيت العكس ضمن حساب الأرباح أو الخسائر.

الشطب

يتم شطب إجمالي القيمة الدفترية لبند الموجودات المالية عندما لا يكون لدى المجموعة توقعات معقولة لاسترداد بند موجودات مالية بالكامل أو جزء منه. بالنسبة للعملاء من الأفراد، يوجد لدى المجموعة سياسة لشطب إجمالي القيمة الدفترية عندما يكون بند الموجودات المالية متأخر السداد لمدة ٣٦٥ يوماً بناءً على الخبرة السابقة لاسترداد موجودات مماثلة. بالنسبة للعملاء من المؤسسات، تقوم المجموعة بتقييم توقيت وقيمة المشطوبات على أساس فردي فيما إذا كان هناك احتمال معقول للاسترداد. لا تتوقع المجموعة استرداد جزء كبير من المبالغ المشطوبة. ومع ذلك، قد تبقى الموجودات المالية المشطوبة خاضعة لأنشطة التنفيذ من أجل الامتثال لإجراءات المجموعة الخاصة باسترداد المبالغ المستحقة.

٤ - السياسات المحاسبية الهامة (تتمة)

الموجودات غير المالية

تقوم المجموعة، في تاريخ كل تقرير، بمراجعة القيم الدفترية لموجوداتها غير المالية (بخلاف العقارات الاستثمارية والمخزون) للتحقق مما إذا كان هناك أي مؤشر على تعرضها لانخفاض في القيمة. في حالة وجود مثل ذلك المؤشر، يتم تقدير قيمة بند الموجودات القابلة للاسترداد.

لغرض اختبار انخفاض القيمة، يتم تجميع الموجودات في أصغر مجموعة موجودات تنتج تدفقات نقدية داخلية من الاستخدام المستمر وتكون مستقلة إلى أبعد الحدود عن التدفقات النقدية الواردة للموجودات الأخرى أو الوحدات المنتجة للنقد. إن الشهرة التجارية التي تنشأ نتيجة دمج الأعمال يتم تخصيصها للوحدات المنتجة للنقد أو لمجموعات الوحدات المنتجة للنقد التي يتوقع لها أن تستفيد من دمج الأعمال ذات الصلة.

تتمثل القيمة القابلة للاسترداد لبند موجودات ما أو الوحدة المنتجة للنقد بقيمته من الاستخدام أو قيمته العادلة ناقصاً تكاليف البيع، أيهما أكبر. تتركز القيمة من الاستخدام على التدفقات النقدية المستقبلية المقدره مخصومة إلى قيمتها الحالية باستخدام معدل خصم قبل الضريبة يعكس التقييمات السوقية الحالية لقيمة المال في ذلك الوقت والمخاطر المتعلقة بذلك بند الموجودات أو الوحدة المنتجة للنقد.

يتم تثبيت خسائر انخفاض القيمة إذا تجاوزت القيمة الدفترية لبند الموجودات أو الوحدة المنتجة للنقد قيمته القابلة للاسترداد.

يتم تثبيت خسائر انخفاض القيمة ضمن الأرباح أو الخسائر. يتم تخصيص خسائر انخفاض القيمة أولاً لتخفيض القيمة الدفترية لأي شهرة تجارية مخصصة للوحدات المنتجة للنقد ثم لتخفيض القيم الدفترية للموجودات الأخرى في الوحدة المنتجة للنقد على أساس تناسبي.

لا يتم عكس خسائر انخفاض القيمة المتعلقة بالشهرة التجارية. بالنسبة للموجودات الأخرى، يتم عكس خسائر انخفاض القيمة فقط إلى المدى الذي لا تزيد فيه القيمة الدفترية لبند الموجودات عن قيمته الدفترية التي كان سيتم تحديدها، صافية من الاستهلاك أو الإطفاء، إذا لم يكن قد تم تثبيت خسائر انخفاض القيمة.

مخصص تعويضات نهاية الخدمة للموظفين

يتم احتساب مخصص تعويضات نهاية الخدمة للموظفين وفقاً لأحكام قانون العمل الاتحادي لدولة الإمارات العربية المتحدة، ويرتكز مخصص تعويضات نهاية الخدمة للموظفين على أساس الالتزام الذي قد ينشأ فيما لو تم إنهاء خدمات كافة الموظفين في تاريخ التقرير. ويتم تصنيف هذا الالتزام كمطلوبات طويلة الأجل.

بالنسبة لموظفيها من مواطني دولة الإمارات العربية المتحدة، تقوم المجموعة بتقديم مساهمات إلى الهيئة العامة للمعاشات والتأمينات الاجتماعية. يتم احتساب هذا المساهمات كنسبة من رواتب الموظفين. تقتصر التزامات المجموعة على هذه المساهمات والتي تحمّل للمصاريف عند استحقاقها.

ربحية السهم

تقوم المجموعة بعرض ربحية السهم الأساسية بالنسبة لأسهمها. يركز احتساب ربحية السهم الأساسية على الأرباح التالية المنسوبة إلى المساهمين العاديين والمتوسط المرجح لعدد الأسهم العادية القائمة. يركز احتساب ربحية السهم المخففة على الأرباح التالية المنسوبة إلى المساهمين العاديين والمتوسط المرجح لعدد الأسهم العادية القائمة بعد التعديل لتأثير جميع الأسهم العادية المحتملة المخففة. يتم تعديل المتوسط المرجح لعدد الأسهم القائمة بأثر رجعي ليشمل تأثير أي زيادة في عدد الأسهم دون تغيير مماثل في المصادر.

إعداد التقارير القطاعية

يمثل القطاع التشغيلي أحد مكونات المجموعة التي تمارس أنشطة الأعمال التي قد تكسب منها إيرادات وتحمل مصاريف، بما في ذلك الإيرادات والمصاريف المتعلقة بالمعاملات مع أي من مكونات المجموعة الأخرى.

تشتمل نتائج القطاع التي يتم تقديم تقارير بشأنها إلى مجلس الإدارة على البنود المنسوبة بصورة مباشرة للقطاع بالإضافة إلى البنود التي يمكن تخصيصها على أساس معقول.

٥ - إدارة المخاطر المالية

نظرة عامة

تتعرض المجموعة للمخاطر التالية من الأدوات المالية:

- مخاطر الائتمان؛
- مخاطر السيولة؛ و
- مخاطر السوق

الإطار العام لإدارة المخاطر

يكون مجلس الإدارة مسؤولاً بصورة عامة عن وضع ومتابعة إطار إدارة المخاطر التي تتعرض لها المجموعة. قام أعضاء مجلس الإدارة بتشكيل لجنة التدقيق والامتثال التابعة للمجلس وهي مسؤولة عن وضع ومراقبة سياسات إدارة المخاطر لدى المجموعة. تقوم اللجنة بتقديم تقارير منتظمة حول أنشطتها إلى مجلس الإدارة.

تم وضع سياسات إدارة مخاطر المجموعة لتحديد وتحليل المخاطر التي تواجهها المجموعة ولوضع الحدود والضوابط المناسبة للمخاطر ومراقبتها ومتابعة المخاطر ومراقبة الالتزام بالحدود الموضوعية. يتم مراجعة سياسات وأنظمة إدارة المخاطر بصورة دورية لإدراج التغيرات في أوضاع السوق وأنشطة المجموعة. وتهدف المجموعة، من خلال معايير وإجراءات التدريب والإدارة الخاصة بها، إلى الحفاظ على بيئة رقابية منضبطة وبناءة يفهم فيها جميع الموظفين أدوارهم والتزاماتهم.

تشرف لجنة التدقيق والامتثال التابعة للمجلس على مراقبة الإدارة للالتزام بسياسات وإجراءات إدارة مخاطر المجموعة ومراجعة كفاية إطار عمل إدارة المخاطر فيما يتعلق بالمخاطر التي تواجهها المجموعة. إن لجنة التدقيق والامتثال التابعة للمجلس يتم مساعدتها في الدور الإشرافي من قبل قسم التدقيق الداخلي. يتعهد قسم التدقيق الداخلي بالمراجعة الدورية والمفاجئة لضوابط وإجراءات إدارة المخاطر ويقدم تقرير عن النتائج إلى لجنة التدقيق والامتثال التابعة للمجلس.

مخاطر الائتمان

مخاطر الائتمان هي مخاطر الخسائر المالية لدى المجموعة إذا عجز العميل أو الطرف المقابل في أداة مالية عن الوفاء بالتزاماته التعاقدية وتتسبب بشكل رئيسي من الذم المدينة للمجموعة من العملاء والاستثمارات في سندات الدين. تمثل القيم الدفترية للموجودات المالية أقصى تعرض لمخاطر الائتمان.

الذم المدينة التجارية

قامت الإدارة بوضع سياسة ائتمانية يتم بموجبها تحليل الجدارة الائتمانية لكل عميل جديد على حدة قبل تقديم شروط وأحكام الدفع والتسليم يتم تقسيم التعرض داخل كل درجة من مخاطر الائتمان على حدة حسب طبيعة عمليات العملاء ويتم احتساب معدل خسائر الائتمان المتوقعة لكل قسم بناءً على معدل التأخر وخسائر الائتمان الفعلية على مدى الثلاث سنوات الماضية. يتم ضرب تلك المعدلات في العوامل العددية لبيان الفروق بين الظروف الاقتصادية خلال الفترة التي تم خلالها جمع البيانات التاريخية والظروف الحالية ورأي المجموعة حول الظروف الاقتصادية على مدى الأعمار المتوقعة للذم المدينة. تركز العوامل العددية على التوقعات الخاصة باحتمالية التعثر لدى المجموعة والنظرة المستقبلية لقطاع العمل.

النقدية وشبه النقدية

تحتفظ المجموعة بنقدية وشبه نقدية بمبلغ ١٣,٠٩٤ ألف درهم في ٣١ ديسمبر ٢٠٢٢ (٢٠٢١ - ١٣,٧٩٥ ألف درهم). يتم الاحتفاظ بالنقدية وشبه النقدية لدى بنوك ومؤسسات مالية، والتي تم تصنيفها من A1 إلى Baa3 بناءً على تصنيف مؤسسة موديز. تم قياس انخفاض قيمة النقدية وشبه النقدية على أساس الخسائر المتوقعة على مدى ١٢ شهراً، وتعكس الاستحقاقات القصيرة للتعرضات. ترى المجموعة أن النقدية وشبه النقدية ذات مخاطر ائتمانية منخفضة بناءً على التصنيفات الائتمانية الخارجية للأطراف المقابلة، وبالتالي فإن خسائر الائتمان المتوقعة ضئيلة.

٥ - إدارة المخاطر المالية (تتمة)

مخاطر السيولة

تتمثل مخاطر السيولة في مخاطر مواجهة المجموعة لصعوبة عند الوفاء بالتزاماتها المتعلقة بمطلوبات مالية تتم تسويتها من خلال الدفع نقداً أو من خلال بند موجودات مالية آخر. تتمثل منهجية المجموعة في إدارة السيولة في ضمان امتلاكها للسيولة الكافية، قدر الإمكان، للوفاء بالتزاماتها عند استحقاقها، في الظروف العادية والحرجة، دون تكبد خسائر غير مقبولة أو تعريض سمعة المجموعة للخطر.

تحرص المجموعة أن تكون قيمة النقدية وشبه النقدية والاستثمارات السائلة الأخرى أكبر من التدفقات النقدية الخارجة المتوقعة المرتبطة بالمطلوبات المالية. ويستثنى من ذلك التأثير المحتمل للظروف الحرجة التي لا يمكن التنبؤ بها مثل الكوارث الطبيعية.

مخاطر السوق

مخاطر السوق هي التغيرات في أسعار السوق، مثل أسعار صرف العملات الأجنبية وأسعار الفائدة وأسعار الأسهم، والتي سوف تؤثر على دخل المجموعة أو قيمة حصتها في الأدوات المالية. إن الهدف من إدارة مخاطر السوق هو إدارة ومراقبة التعرض لمخاطر السوق في ظل الظروف العادية، مع تحقيق أقصى عائد.

مخاطر العملات الأجنبية

مخاطر العملات الأجنبية هي المخاطر التي تنتج عن حدوث تقلب في قيمة الأداة المالية بسبب حدوث تغيرات في أسعار العملات الأجنبية. إن المجموعة ليست معرضة لمخاطر كبيرة من العملات الأجنبية حيث لديها معاملات بالدرهم الإماراتي أو الدولار الأمريكي المثبت أمامه سعر صرف الدرهم الإماراتي.

مخاطر أسعار الفائدة

تنتج مخاطر أسعار الفائدة عن التقلبات في قيمة للأدوات المالية بسبب التغيرات في أسعار الفائدة بالسوق. يرتبط تعرض المجموعة لمخاطر أسعار الفائدة بصورة رئيسية بقروضها من البنوك. تركز معدلات الفائدة على الأدوات المالية للمجموعة على معدلات السوق. تدخل المجموعة في مقايضات أسعار الفائدة، حيث توافق على تبادل، وعلى فترات زمنية محددة، الفرق بين مبالغ معدلات الفائدة الثابتة والمتغيرة والتي يتم حسابها بالرجوع إلى المبلغ الرئيسي الاسمي المتفق عليه.

تتمثل الموجودات والمطلوبات المالية الخاضعة لمخاطر القيمة العادلة في الموجودات والمطلوبات ذات سعر الفائدة الثابت. وتتمثل الموجودات والمطلوبات المالية الخاضعة لمخاطر معدل التدفق النقدي في الموجودات والمطلوبات ذات سعر الفائدة المتغير.

مخاطر أسعار الأسهم

تنشأ مخاطر أسعار الأسهم من الأوراق المالية الرائجة التي يتم قياسها بالقيمة العادلة. تقوم إدارة المجموعة بمراقبة الميزج بين سندات الدين وسندات الملكية في محفظة الاستثمارات المدرجة وغير المدرجة بغرض زيادة العائدات الاستثمارية إلى أقصى حد ممكن وهو الهدف الرئيسي للاستراتيجية الاستثمارية لدى المجموعة. وفقاً لهذه الاستراتيجية، يتم تصنيف بعض الاستثمارات بالقيمة العادلة من خلال الأرباح أو الخسائر نظراً لمراقبة أدائها بصورة فعالة كما تتم إدارتها على أساس القيمة العادلة.

إدارة رأس المال

تقتضي سياسة مجلس الإدارة بالاحتفاظ بقاعدة قوية لرأس المال بغرض كسب ثقة المستثمر والمقرض والسوق وكذلك ضمان التطوير المستقبلي للأعمال. يتألف رأس المال من أسهم رأس المال والاحتياطيات والأرباح غير الموزعة. يقوم مجلس الإدارة بمتابعة العائد على رأس المال ومستوى توزيعات الأرباح على المساهمين العاديين. يسعى مجلس الإدارة إلى الحفاظ على التوازن بين العائدات الكبيرة المحتملة في حالة زيادة مستويات القروض وبين المميزات والضمانات التي يوفرها الوضع الجيد لرأس المال. لم تكن هناك تغيرات في منهج المجموعة فيما يتعلق بإدارة رأس المال خلال السنة.

شركة الشارقة للإسمنت والتنمية الصناعية (ش.م.ع) والشركة التابعة لها

إيضاحات حول البيانات المالية الموحدة

كما في ٣١ ديسمبر ٢٠٢٢

٦ - الإيرادات من عقود العملاء

تتألف الإيرادات من ما يلي:

| ٢٠٢١ ألف درهم | ٢٠٢٢ ألف درهم | نوع الإيرادات |
|------------------|------------------|--|
| ٤٩٣,٨٩٤ | ٦٣٥,٤٥٦ | بيع البضائع |
| ٣٧٥,٧٤٥ | ٤٧٨,٣٤١ | الأسواق الجغرافية |
| ١١٨,١٤٩ | ١٥٧,١١٥ | داخل الإمارات العربية المتحدة |
| | | خارج الإمارات العربية المتحدة |
| ٤٩٣,٨٩٤ | ٦٣٥,٤٥٦ | إجمالي الإيرادات من عقود العملاء |
| ٤٩٣,٨٩٤ | ٦٣٥,٤٥٦ | توقيت تثبيت الإيرادات البضائع المحولة في وقت معين |

أرصدة العقود

إن بند موجودات المجموعة هو الحق في المبلغ المدفوع في مقابل البضائع المحولة إلى العملاء. لدى المجموعة مدينون تجاريون بمبلغ ٢٢٧,٥٠٣ ألف درهم (٢٠٢١ - ١٧٤,٩١١ ألف درهم) (إيضاح ١٤) والدفعات المقدمة قصيرة الأجل المستلمة من العملاء لتوريد المنتجات بمبلغ ٥,٨٩٩ ألف درهم (٢٠٢١ - ٢,٠٦٧ ألف درهم) كما في ٣١ ديسمبر ٢٠٢٢.

التزامات الأداء

يتم استيفاء التزام الأداء من بيع البضاعة عند التسليم ويُستحق الدفع عموماً خلال ١٥٠ إلى ٢١٠ يوم من وقت التسليم (٢٠٢١ - ١٥٠ إلى ٢١٠ يوم).

٧ - دخل الاستثمارات

| ٢٠٢١ ألف درهم | ٢٠٢٢ ألف درهم | الأرباح من التغيير في القيمة العادلة للاستثمارات المدرجة بالقيمة العادلة من خلال الأرباح أو الخسائر (إيضاح ١٢) |
|------------------|------------------|--|
| ٤,٩٦٥ | ١,٠٧٨ | الخسائر المحققة من استبعاد الاستثمارات المدرجة بالقيمة العادلة من خلال الأرباح أو الخسائر (إيضاح ١٢) |
| (١٩٩) | (١,٨٥٠) | صافي الأرباح / (الخسائر) التشغيلية من العقارات الاستثمارية (إيضاح ١٠) |
| (٢,٧٩١) | ٧٥٧ | دخل توزيعات أرباح |
| ٣,٩٩٥ | ٥,١٢٢ | توزيعات أرباح من أموال أخرى |
| ٤,٧٤٠ | - | |
| (١) | ٦٥٣ | |
| ١٠,٧٠٩ | ٥,٧٦٠ | |

شركة الشارقة للإسمنت والتنمية الصناعية (ش.م.ع) والشركة التابعة لها

إيضاحات حول البيانات المالية الموحدة

كما في ٣١ ديسمبر ٢٠٢٢

٨ - الخسارة للسنة

تم إدراج خسارة السنة بعد تحميل:

| ٢٠٢١ | ٢٠٢٢ | |
|----------------|----------------|---|
| ألف درهم | ألف درهم | |
| | | تكاليف الموظفين: |
| | | أجور ورواتب |
| | | مكافأة نهاية الخدمة للموظفين (إيضاح ١٨) |
| | | مزايا موظفين أخرى |
| ٣٦,٠١٥ | ٣٧,٦٦٨ | |
| ٢,٢١٠ | ٣,٩٩٧ | |
| ١٨,١٥٦ | ١٩,٣٥١ | |
| <u>٥٦,٣٨١</u> | <u>٦١,٠١٦</u> | |
| | | مصاريف تمويل: |
| | | فائدة على قروض بنكية |
| | | رسوم بنكية |
| ١٠,٣٩١ | ١٦,٧٦٥ | |
| ٢,٠٥٦ | ١,٩٣١ | |
| <u>١٢,٤٤٧</u> | <u>١٨,٦٩٦</u> | |
| | | تكلفة المبيعات: |
| | | مواد مستهلكة |
| <u>٢٥٦,١٩١</u> | <u>٣٢٩,٤٤٦</u> | |
| <u>٧٨,٥٩٢</u> | <u>٧٩,٥٨١</u> | الاستهلاك من الممتلكات والمعدات والآلات والعقارات الاستثمارية (إيضاحي ٩ و ١٠) |

شركة الشارقة للإسمنت والتنمية الصناعية (ش.م.ع) والشركة التابعة لها

إيضاحات حول البيانات المالية الموحدة

كما في ٣١ ديسمبر ٢٠٢٢

٩- الموجودات الثابتة

| المجموع ألف درهم | أعمال رأسمالية قيد التنفيذ ألف درهم | تكاليف المحاجر ألف درهم | سيارات ألف درهم | أثاث ومعدات ألف درهم | آلات ومكائن ألف درهم | مباني ذات تملك حر ألف درهم | أراضي ذات تملك حر ألف درهم | التكلفة في ١ يناير ٢٠٢١ |
|---------------------|---|-------------------------------|--------------------|----------------------------|----------------------------|----------------------------------|----------------------------------|----------------------------|
| ٢,٠٧١,٣٨٠ | ٢٦,٥٧٦ | ٤,٣٦٤ | ٤٥,٢٩١ | ٤٥,٠٨٧ | ١,٤٩٦,٧٢٨ | ٤٢٩,٤٨٢ | ٢٣,٨٥٢ | ٢٠٢١ |
| ١٦,١٥٧ | ٩,٩٨٤ | - | ٢,٧٦٤ | ٥٣٨ | ٢,٧٣٣ | ١٣٨ | - | الإضافات |
| (٩٧٤) | - | - | (٩٧٤) | - | - | - | - | الاستبعادات |
| - | (٣٠,٤٣٦) | - | - | - | ٣٠,٤٣٦ | - | - | المحول |
| ٢,٠٨٦,٥٦٣ | ٦,١٢٤ | ٤,٣٦٤ | ٤٧,٠٨١ | ٤٥,٦٢٥ | ١,٥٢٩,٨٩٧ | ٤٢٩,٦٢٠ | ٢٣,٨٥٢ | في ٣١ ديسمبر ٢٠٢١ |
| ٢,٠٨٦,٥٦٣ | ٦,١٢٤ | ٤,٣٦٤ | ٤٧,٠٨١ | ٤٥,٦٢٥ | ١,٥٢٩,٨٩٧ | ٤٢٩,٦٢٠ | ٢٣,٨٥٢ | في ١ يناير ٢٠٢٢ |
| ٦٤,٤٤٠ | ٥٨,٨٤٦ | - | ١,١٠٤ | ٣٣٧ | ٤,١١٣ | - | - | الإضافات |
| (١,١١٩) | - | - | (٥٤١) | (٤٧٦) | (١٠٢) | - | - | الاستبعادات |
| - | (٢١,٩٥٢) | - | - | - | ١٤,٨٦٨ | ٧,٠٨٤ | - | المحول |
| ٢,١٤٩,٨٨٤ | ٤٣,٠١٨ | ٤,٣٦٤ | ٤٧,٦٤٤ | ٤٥,٥٢٦ | ١,٥٤٨,٧٧٦ | ٤٣٦,٧٠٤ | ٢٣,٨٥٢ | في ٣١ ديسمبر ٢٠٢٢ |
| ١,١٠٠,٧٣٧ | - | ٣,٨١٣ | ٤٣,٩٦٠ | ٣٨,١٦٣ | ٧٥٩,٦٥٢ | ٢٥٥,١٤٩ | - | الاستهلاك |
| ٦٩,٧٧٧ | - | ٦٥ | ١,٢٦٢ | ٢,٦١٥ | ٥١,٧١٩ | ١٤,١١٦ | - | في ١ يناير ٢٠٢١ |
| (٩٧٤) | - | - | (٩٧٤) | - | - | - | - | للسنة (إيضاح ٨) |
| ١,١٦٩,٥٤٠ | - | ٣,٨٧٨ | ٤٤,٢٤٨ | ٤٠,٧٧٨ | ٨١١,٣٧١ | ٢٦٩,٢٦٥ | - | للاستبعادات |
| ١,١٦٩,٥٤٠ | - | ٣,٨٧٨ | ٤٤,٢٤٨ | ٤٠,٧٧٨ | ٨١١,٣٧١ | ٢٦٩,٢٦٥ | - | في ٣١ ديسمبر ٢٠٢١ |
| ٧١,٠٦٠ | - | ٦٤ | ٩٥١ | ٢,٥٠٠ | ٥٣,٢٨٢ | ١٤,٢٦٣ | - | في ١ يناير ٢٠٢٢ |
| (٨١٦) | - | - | (٥٤١) | (١٧٣) | (١٠٢) | - | - | للسنة (إيضاح ٨) |
| ١,٢٣٩,٧٨٤ | - | ٣,٩٤٢ | ٤٤,٦٥٨ | ٤٣,١٠٥ | ٨٦٤,٥٥١ | ٢٨٣,٥٢٨ | - | للاستبعادات |
| ٩١٠,١٠٠ | ٤٣,٠١٨ | ٤٢٢ | ٢,٩٨٦ | ٢,٤٢١ | ٦٨٤,٢٢٥ | ١٥٣,١٧٦ | ٢٣,٨٥٢ | في ٣١ ديسمبر ٢٠٢٢ |
| ٩١٧,٠٢٣ | ٦,١٢٤ | ٤٨٦ | ٢,٨٣٣ | ٤,٨٤٧ | ٧١٨,٥٢٦ | ١٦٠,٣٥٥ | ٢٣,٨٥٢ | في ٣١ ديسمبر ٢٠٢١ |

شركة الشارقة للإسمنت والتنمية الصناعية (ش.م.ع) والشركة التابعة لها

إيضاحات حول البيانات المالية الموحدة

في ٣١ ديسمبر ٢٠٢٢

٩ - الموجودات الثابتة (تتمة)

تم تخصيص الاستهلاك كما يلي:

| ٢٠٢١ | ٢٠٢٢ | |
|---------------|---------------|-----------------------|
| ألف درهم | ألف درهم | |
| ٦٥,٨٩٩ | ٦٧,٦٠٩ | تكلفة المبيعات |
| ٣,٨٧٨ | ٣,٤٥١ | مصاريف إدارية وعمومية |
| <u>٦٩,٧٧٧</u> | <u>٧١,٠٦٠</u> | |

- (أ) إن الأعمال الرأسمالية قيد التنفيذ والمدرجة في الموجودات الثابتة كما في ٣١ ديسمبر ٢٠٢٢ كانت تتعلق في الأساس بمصروفات مصنع الملاط الجاف والمكائن والآلات الأخرى خلال عمليات التشييد.
- (ب) في ٣١ ديسمبر ٢٠٢٢، بلغت تكلفة الموجودات الثابتة التي تم استهلاكها بالكامل والتي لا تزال قيد الاستخدام مبلغ ٤٨٤ مليون درهم (٢٠٢١ - ٤٧٣ مليون درهم).
- (ج) هناك رهن تجاري وتنازل عن بوليصة تأمين على المعدات والآلات مقابل التسهيلات المصرفية التي حصلت عليها المجموعة (إيضاح ١٧).
- (د) بدأت المجموعة أعمال إنشاء مصنع الملاط الجاف خلال سنة ٢٠٢٢. ويتم تمويل المصنع بشكل رئيسي من خلال قروض من بنك محلي في دولة الإمارات العربية المتحدة. بلغت تكاليف القروض المرسمة خلال السنة المنتهية في ٣١ ديسمبر ٢٠٢٢ مبلغ ٨٢٥ ألف درهم، والتي تتضمن تكلفة التمويل التجاري بمبلغ ١٠٢ ألف درهم من البنوك الأخرى في شكل إيصالات أمانة وخطابات اعتماد. إن المعدل المستخدم لتحديد مبلغ تكاليف القروض يتراوح من ١.٩٪ إلى ٦.٥٪ سنوياً.

١٠ - العقارات الاستثمارية

| المجموع | عقارات تحت التطوير | مباني | أراضي مطورة | أراضي غير مطورة | التكلفة: |
|----------------|--------------------|----------------|---------------|-----------------|---------------------------|
| ألف درهم | ألف درهم | ألف درهم | ألف درهم | ألف درهم | |
| ٣٢٢,٩٦٤ | ١,٨٦٦ | ٢٢٤,٣٣١ | ٤٣,٤٦٦ | ٥٣,٣٠١ | في ١ يناير ٢٠٢١ |
| - | - | - | - | - | الإضافات |
| <u>٣٢٢,٩٦٤</u> | <u>١,٨٦٦</u> | <u>٢٢٤,٣٣١</u> | <u>٤٣,٤٦٦</u> | <u>٥٣,٣٠١</u> | في ٣١ ديسمبر ٢٠٢١ |
| ٣٢٢,٩٦٤ | ١,٨٦٦ | ٢٢٤,٣٣١ | ٤٣,٤٦٦ | ٥٣,٣٠١ | في ١ يناير ٢٠٢٢ |
| - | - | - | - | - | الإضافات |
| <u>٣٢٢,٩٦٤</u> | <u>١,٨٦٦</u> | <u>٢٢٤,٣٣١</u> | <u>٤٣,٤٦٦</u> | <u>٥٣,٣٠١</u> | في ٣١ ديسمبر ٢٠٢٢ |
| ٦٣,٣٠٠ | ١,٨٦٦ | ٦٠,٦٨٦ | - | ٧٤٨ | الاستهلاك وانخفاض القيمة: |
| ٨,٨١٥ | - | ٨,٨١٥ | - | - | في ١ يناير ٢٠٢١ |
| <u>٧٢,١١٥</u> | <u>١,٨٦٦</u> | <u>٦٩,٥٠١</u> | <u>-</u> | <u>٧٤٨</u> | للسنة (إيضاح ٨) |
| ٧٢,١١٥ | ١,٨٦٦ | ٦٩,٥٠١ | - | ٧٤٨ | في ٣١ ديسمبر ٢٠٢١ |
| ٨,٥٢١ | - | ٨,٥٢١ | - | - | في ١ يناير ٢٠٢٢ |
| <u>٨٠,٦٣٦</u> | <u>١,٨٦٦</u> | <u>٧٨,٠٢٢</u> | <u>-</u> | <u>٧٤٨</u> | للسنة (إيضاح ٨) |
| <u>٢٤٢,٣٢٨</u> | <u>-</u> | <u>١٤٦,٣٠٩</u> | <u>٤٣,٤٦٦</u> | <u>٥٢,٥٥٣</u> | في ٣١ ديسمبر ٢٠٢٢ |
| <u>٢٥٠,٨٤٩</u> | <u>-</u> | <u>١٥٤,٨٣٠</u> | <u>٤٣,٤٦٦</u> | <u>٥٢,٥٥٣</u> | في ٣١ ديسمبر ٢٠٢١ |

شركة الشارقة للإسمنت والتنمية الصناعية (ش.م.ع) والشركة التابعة لها

إيضاحات حول البيانات المالية الموحدة

في ٣١ ديسمبر ٢٠٢٢

١٠ - العقارات الاستثمارية (تمة)

صافي الدخل / (الخسائر) التشغيلية من العقارات الاستثمارية كما هو أدناه

| ٢٠٢١ | ٢٠٢٢ | |
|----------|----------|--|
| ألف درهم | ألف درهم | |
| ١١,٨٤٨ | ١٤,٧٣٧ | دخل إيجار مشتق من العقارات الاستثمارية |
| (٥,٨٢٤) | (٥,٤٥٩) | مصاريف تشغيلية مباشرة |
| ٦,٠٢٤ | ٩,٢٧٨ | دخل إيجار بعد خصم المصاريف التشغيلية المباشرة |
| (٨,٨١٥) | (٨,٥٢١) | رسوم الاستهلاك |
| (٢,٧٩١) | ٧٥٧ | صافي الأرباح / (الخسائر) الناتجة من العقارات الاستثمارية |

تم إدراج العقارات الاستثمارية بالتكلفة والقيمة العادلة للعقارات الاستثمارية كما في ٣١ ديسمبر ٢٠٢٢، بناءً على التقييم الذي تم إجراؤه بواسطة مقيمين مستقلين مؤهلين، بمبلغ ٤٠٩,٥٦٠ ألف درهم (٢٠٢١ - ٣٩٧,٥٣٣ ألف درهم). تم تحديد القيمة العادلة للعقارات الاستثمارية باستخدام المستوى ٣ من القيمة العادلة.

هناك رهن عقاري مسجل وتنازل عن بوليصة تأمين ضد الحريق على عقار استثماري مقابل التسهيلات المصرفية التي حصلت عليها المجموعة (إيضاح ١٧).

الانخفاض في قيمة العقارات الاستثمارية

أجرت الإدارة تقييم انخفاض في القيمة بناءً على الفرق بين إيرادات الإيجار المتوقعة والتدفقات الفعلية، واشتملت على مثنى خارجي لتقييم العقارات الاستثمارية. بناءً على التقييم، فإن القيمة السوقية للعقارات لا تقل عن القيمة الدفترية. استناداً إلى التقييم الذي تم إجراؤه، تم تسجيل خسارة انخفاض القيمة بمبلغ لا شيء خلال السنة (٢٠٢١ - لا شيء).

١١ - بند الموجودات المحتفظ به للبيع

| ٢٠٢١ | ٢٠٢٢ | |
|----------|----------|---|
| ألف درهم | ألف درهم | |
| ٤٥,٠١٦ | ٤٧,٢٩٣ | الرصيد الافتتاحي |
| ٢,٢٧٧ | - | إضافات تمت خلال السنة (راجع الملحوظة (٣) أدناه) |
| ٤٧,٢٩٣ | ٤٧,٢٩٣ | الرصيد الختامي |

(١) يمثل ذلك حصة شركة اوتولاين اندستريال باركس ليميتد في الهند البالغة ٣٥,٥٪ والتي تمتلك قطع أراضي صناعية في ماهاراشترا في الهند.

(٢) خلال سنة ٢٠٢١، قامت الشركة بسداد مبلغ ٢,٣ مليون درهم للاكتتاب في ٨٥٨,٢٣١ سهم من حقوق الملكية لشركة اوتولاين اندستريال باركس ليميتد. وقد تم الانتهاء من تخصيص الأسهم في سنة ٢٠٢٢ واكتملت إجراءات تسجيل ملكية الأسهم حاسوبياً خلال السنة المنتهية في ٣١ ديسمبر ٢٠٢٢.

شركة الشارقة للإسمنت والتنمية الصناعية (ش.م.ع) والشركة التابعة لها

إيضاحات حول البيانات المالية الموحدة

في ٣١ ديسمبر ٢٠٢٢

١١ - بند الموجودات المحتفظ به للبيع (تتمة)

(٣) وافق مجلس إدارة شركة اوتولاين اندستريال باركس ليميتد على بيع الشركة ووقع على ورقة شروط إرشادية مع مشتر محتمل في طور استكمال إجراءات العناية الواجبة القانونية والمالية. كما وافق مجلس إدارة المجموعة على بيع حصتها في شركة اوتولاين اندستريال باركس ليميتد ووقعت المجموعة على ورقة شروط إرشادية لبيع حصتها في الشركة إلى هذا المشتري المحتمل. وتتوقع المجموعة إتمام بيع هذا الاستثمار خلال ١٢ إلى ١٥ شهراً القادمة.

(٤) ترى الإدارة أنه من المتوقع أن تكون القيمة العادلة ناقصاً تكلفة البيع أعلى من القيمة الدفترية.

١٢ - الاستثمارات

| ٢٠٢١ | ٢٠٢٢ | |
|----------------|----------------|--|
| ألف درهم | ألف درهم | |
| | | الاستثمارات غير المتداولة |
| | | الاستثمارات المدرجة بالقيمة العادلة من خلال بنود الدخل |
| | | الشامل الأخرى |
| ١٣٥,٥٦١ | ١٠٦,١٢٠ | الاستثمارات في الأوراق المالية المدرجة |
| ٢٩,٠٠٢ | ٢٨,٣٠٩ | الاستثمارات في الأوراق المالية غير المدرجة |
| <u>١٦٤,٥٦٣</u> | <u>١٣٤,٤٢٩</u> | |
| | | الاستثمارات المتداولة |
| | | الاستثمارات المدرجة بالقيمة العادلة من خلال الأرباح أو الخسائر |
| | | الاستثمارات في الأوراق المالية المدرجة |
| ٣٣,٦٦٠ | ٣٠,١٠٥ | |
| <u>١٩٨,٢٢٣</u> | <u>١٦٤,٥٣٤</u> | الرصيد الختامي |
| | | المدرجة: |
| | | الإمارات العربية المتحدة |
| ١٣٨,١٣٩ | ١٠٨,٥٤٥ | خارج الإمارات العربية المتحدة |
| ٣١,٠٨٢ | ٢٧,٦٨٠ | |
| | | غير المدرجة: |
| | | الإمارات العربية المتحدة |
| ١,٩٧٢ | ١,٦٧٣ | خارج الإمارات العربية المتحدة |
| ٢٧,٠٣٠ | ٢٦,٦٣٦ | |
| <u>١٩٨,٢٢٣</u> | <u>١٦٤,٥٣٤</u> | |

شركة الشارقة للإسمنت والتنمية الصناعية (ش.م.ع) والشركة التابعة لها

إيضاحات حول البيانات المالية الموحدة

في ٣١ ديسمبر ٢٠٢٢

١٢ - الاستثمارات (تتمة)

الاستثمارات المدرجة بالقيمة العادلة من خلال بنود الدخل الشامل الأخرى

| ٢٠٢١ | ٢٠٢٢ | |
|----------------|----------------|-------------------------------|
| ألف درهم | ألف درهم | |
| ١٢٥,٦١٤ | ١٦٤,٥٦٣ | كما في ١ يناير |
| ١٠,٩٩٧ | ٥,١٢٠ | المشتريات خلال السنة |
| ٣٠,١٠٤ | (٥,١٠٥) | صافي التغير في القيمة العادلة |
| (٢,١٥٢) | (٣٠,١٤٩) | الاستبعادات خلال السنة |
| <u>١٦٤,٥٦٣</u> | <u>١٣٤,٤٢٩</u> | كما في ٣١ ديسمبر |

التغيرات المتراكمة في احتياطي القيمة العادلة للاستثمارات المدرجة بالقيمة العادلة من خلال بنود الدخل الشامل الأخرى

| ٢٠٢١ | ٢٠٢٢ | |
|---------------|--------------|--|
| ألف درهم | ألف درهم | |
| (١٠,٢٦٠) | ١٩,٣٥٠ | كما في ١ يناير |
| ٣٠,١٠٤ | (٥,١٠٥) | صافي التغير في القيمة العادلة خلال السنة |
| (٤٩٤) | (١٠,٨٣٥) | ناقصاً: المحول إلى الأرباح غير الموزعة عند الاستبعاد |
| <u>١٩,٣٥٠</u> | <u>٣,٤١٠</u> | كما في ٣١ ديسمبر (١) |

التغير في القيمة العادلة لمقايضات أسعار الفائدة

| ٢٠٢١ | ٢٠٢٢ | |
|---------------|--------------|---|
| ألف درهم | ألف درهم | |
| (٢,٠٥٤) | (٥٨٦) | كما في ١ يناير |
| ١,٤٦٨ | ١٠٧ | التغير في القيمة العادلة خلال السنة |
| <u>(٥٨٦)</u> | <u>(٤٧٩)</u> | كما في ٣١ ديسمبر (٢) |
| <u>١٨,٧٦٤</u> | <u>٢,٩٣١</u> | احتياطي القيمة العادلة كما في ٣١ ديسمبر (١) + (٢) |

شركة الشارقة للإسمنت والتنمية الصناعية (ش.م.ع) والشركة التابعة لها

إيضاحات حول البيانات المالية الموحدة

في ٣١ ديسمبر ٢٠٢٢

١٢ - الاستثمارات (تتمة)

تحليل الحساسية - مخاطر أسعار الأسهم

إن استثمارات المجموعة في سندات الملكية مدرجة في سوق دبي المالي وسوق أبوظبي للأوراق المالية وسوق الكويت للأوراق المالية وسوق الأوراق المالية الوطنية الهندية وسوق البحرين للأوراق المالية. فيما يتعلق بالاستثمارات المدرجة المصنفة على أنها بالقيمة العادلة من خلال بنود الدخل الشامل الأخرى، فإن الزيادة/ (النقص) بنسبة ١٠٪ في جميع هذه الأسواق المالية في تاريخ التقرير كانت لتؤدي إلى زيادة/ (نقص) في بنود الدخل الشامل الأخرى بمبلغ ١٠,٦١٢ ألف درهم (٢٠٢١ - ١٣,٥٥٦ ألف درهم).

يتم تسجيل الاستثمارات غير المدرجة بالقيمة العادلة للأسهم في الشركات المستثمر بها المعنية كما في ٣١ ديسمبر ٢٠٢٢. عند تحديد القيمة العادلة لهذه الاستثمارات تقوم الإدارة بتعيين شركة تقييم خارجية مؤهلة ومهنية لقياس القيمة العادلة. يتم تحديد القيمة العادلة الخاصة بهذه الاستثمارات استناداً إلى معلومات السوق القابلة للمقارنة ذات الصلة بالشركات المستثمر بها المعنية وصافي قيمة الموجودات.

الاستثمارات المدرجة بالقيمة العادلة من خلال الأرباح أو الخسائر

الحركة خلال السنة كما يلي:

| ٢٠٢١ | ٢٠٢٢ | |
|---------------|---------------|--|
| ألف درهم | ألف درهم | |
| ٢٢,٦٥١ | ٣٣,٦٦٠ | كما في ١ يناير |
| ١١,٠١٠ | ٥,٩٩٣ | المشتريات خلال السنة |
| ٤,٩٦٥ | ١,٠٧٨ | أرباح القيمة العادلة (إيضاح ٧) |
| (١٩٩) | (١,٨٥٠) | الخسائر من استبعاد الاستثمارات (إيضاح ٦) |
| (٤,٧٦٧) | (٨,٧٧٦) | الاستبعادات خلال السنة |
| <u>٣٣,٦٦٠</u> | <u>٣٠,١٠٥</u> | كما في ٣١ ديسمبر |

١٣ - البضاعة

| ٢٠٢١ | ٢٠٢٢ | |
|----------------|----------------|--|
| ألف درهم | ألف درهم | |
| ٧٦,٢٠٠ | ١٠١,٨٥٠ | مواد خام |
| ٥٧,٩٢٠ | ٨٠,٥٩٥ | الأعمال قيد التنفيذ والبضائع شبه الجاهزة |
| ١٥,١١٠ | ١٦,٦٣٠ | بضائع جاهزة |
| ٩٧,٧٥١ | ١٠٢,٠١٤ | مخازن وقطع غيار |
| ٢٤٦,٩٨١ | ٣٠١,٠٨٩ | |
| (٣٠,٢٣١) | (٢٢,٠٥٣) | ناقصاً: مخصص مخزون بطيء الحركة |
| ٢١٦,٧٥٠ | ٢٧٩,٠٣٦ | |
| ٣,٢٥٣ | ١١,٨٥٩ | البضائع في الطريق |
| <u>٢٢٠,٠٠٣</u> | <u>٢٩٠,٨٩٥</u> | |

شركة الشارقة للإسمنت والتنمية الصناعية (ش.م.ع) والشركة التابعة لها

إيضاحات حول البيانات المالية الموحدة

في ٣١ ديسمبر ٢٠٢٢

١٣ - البضاعة (تتمة)

الحركة في مخصص المخزون بطيء الحركة كما يلي:

| ٢٠٢١ | ٢٠٢٢ |
|----------------|----------------|
| ألف درهم | ألف درهم |
| ٢٤,٣٩٣ | ٣٠,٢٣١ |
| ٩,٨٣٨ | - |
| <u>(٤,٠٠٠)</u> | <u>(٨,١٧٨)</u> |
| <u>٣٠,٢٣١</u> | <u>٢٢,٠٥٣</u> |

في ١ يناير
زائداً: المقدم خلال السنة
ناقصاً: المعاد قيده خلال السنة (راجع الملحوظة أدناه)

جرى إعادة قيد مخصص المخزون بطيء الحركة خلال السنة بناءً على تقييم المجموعة لصادفي القيمة الممكن تحقيقها للبضاعة شبه الجاهزة، وكذلك استهلاك المخزون القديم للبضاعة الجاهزة خلال السنة المنتهية في ٣١ ديسمبر ٢٠٢٢.

١٤ - ذمم مدينة تجارية وأخرى

| ٢٠٢١ | ٢٠٢٢ |
|----------------|----------------|
| درهم | درهم |
| ١٧٤,٩١١ | ٢٢٧,٥٠٣ |
| <u>(٦,٢٢٧)</u> | <u>(٦,٢٢٦)</u> |
| ١٦٨,٦٨٤ | ٢٢١,٢٧٧ |
| ١٢,٠٩٩ | ١٦,٥١٩ |
| ٤,٦٤٨ | ٢,٥١٠ |
| <u>١٨٥,٤٣١</u> | <u>٢٤٠,٣٠٦</u> |

ذمم مدينة تجارية
ناقصاً: مخصص الانخفاض في القيمة

مصاريف مدفوعة مقدماً ودفعات مقدمة الى الموردين
ودائع وذمم مدينة أخرى

الحركة في مخصص انخفاض في قيمة الذمم المدينة التجارية كما يلي:

| ٢٠٢١ | ٢٠٢٢ |
|--------------|--------------|
| درهم | درهم |
| ٦,٢٣٧ | ٦,٢٢٧ |
| <u>(١٠)</u> | <u>(١)</u> |
| <u>٦,٢٢٧</u> | <u>٦,٢٢٦</u> |

في ١ يناير
ناقصاً: العكوسات خلال السنة

شركة الشارقة للإسمنت والتنمية الصناعية (ش.م.ع) والشركة التابعة لها

إيضاحات حول البيانات المالية الموحدة

في ٣١ ديسمبر ٢٠٢٢

١٤ - ذمم مدينة تجارية وأخرى (تتمة)

إن الذمم المدينة التجارية لا تترتب عليها فوائد وتكون فترة استحقاقها عادةً من ١٥٠ إلى ٢١٠ يوماً. تحليل التقادم لإجمالي الذمم المدينة التجارية كما يلي:

| متأخرة السداد | | | | | |
|---------------|-------------------------------------|-----------|----------|--------------------|------|
| المجموع | غير متأخرة وليس منخفضة القيمة | ١ - ٩٠ | ٩١ - ١٨٠ | أكثر من ١٨٠ يوم | |
| درهم | درهم | درهم | درهم | درهم | |
| ٢٢٧,٥٠٣ | ٤٣,٤٥٨ | ١١٨,٦٧٩ | ٥٦,٨٨٥ | ٨,٤٨١ | ٢٠٢٢ |
| ١٧٤,٩١١ | ٢٩,٨٢٣ | ٥٧,١٦٧ | ٦٤,١٤٥ | ٢٣,٧٧٦ | ٢٠٢١ |

١٥ - النقدية وشبه النقدية

| ٢٠٢٢ | ٢٠٢١ | |
|----------|----------|------------------|
| ألف درهم | ألف درهم | |
| ٦٥٩ | ٥٤٣ | نقد في الصندوق |
| ١٢,٤٣٥ | ١٣,٢٥٢ | أرصدة لدى البنوك |
| ١٣,٠٩٤ | ١٣,٧٩٥ | |

١٦ - ذمم دائنة تجارية وأخرى

| ٢٠٢٢ | ٢٠٢١ | |
|---------|---------|--|
| درهم | درهم | |
| ١٢٠,٥٣٥ | ٥٣,٣٠٥ | الذمم الدائنة التجارية |
| ٥٣,٦٠٤ | ٣٨,٠٩٤ | مصاريف مستحقة وذمم دائنة أخرى |
| ١٣,٠٣٥ | ١٣,٣٥٧ | توزيعات الأرباح غير المطالب بها مستحقة الدفع للمساهمين |
| ١,١٠٠ | ١,٦٣٨ | *مبلغ مستحق الدفع لإنشاء ممتلكات وآلات ومعدات |
| ١٨٨,٢٧٤ | ١٠٦,٣٩٤ | |

* يتألف المبلغ مستحق الدفع بشكل أساسي في الذمم المحتجزة الدائنة فيما يتعلق بإنشاء الآلات والمكائن.

شركة الشارقة للإسمنت والتنمية الصناعية (ش.م.ع) والشركة التابعة لها

إيضاحات حول البيانات المالية الموحدة

في ٣١ ديسمبر ٢٠٢٢

١٧ - قروض بنكية

| ٢٠٢١ ألف درهم | ٢٠٢٢ ألف درهم | |
|------------------|------------------|---------------------------------------|
| ١٧٢,٦٣٢ | ١٤٣,٨٧٥ | قروض طويلة الأجل: |
| (٥٨,٧٥٦) | (٤٨,٩٤٤) | قروض لأجل |
| | | ناقصاً: جزء قصير الأجل من القروض لأجل |
| ١١٣,٨٧٦ | ٩٤,٩٣١ | جزء طويل الأجل من القرض |
| | | قروض قصيرة الأجل: |
| ٢٠٧,٢٦٥ | ٢٧١,٥٣٤ | قروض قصيرة الأجل |
| ٥٨,٧٥٦ | ٤٨,٩٤٤ | جزء متداول من القروض لأجل |
| ٢٦٦,٠٢١ | ٣٢٠,٤٧٨ | |
| ٣٧٩,٨٩٧ | ٤١٥,٤٠٩ | |

(١) تترتب على جميع التسهيلات أسعار فائدة حسب أسعار السوق السائدة.

(٢) إن القروض البنكية مضمونة من خلال:

- سند إذني بمبلغ ٢٩٦ مليون درهم لصالح البنك كضمان مقابل تسهيلات البنك
- الرهن العقاري المسجل والتنازل عن بوليصة التأمين على عقار استثماري بمبلغ ٩٢ مليون درهم (إيضاح ١٠).
- التنازل عن بوليصة تأمين لصالح أحد البنوك في دولة الإمارات العربية المتحدة بمبلغ ٨٠ مليون درهم فيما يتعلق بالمكائن والآلات على أساس التساوي في المعاملة (إيضاح ٩).
- رهن تجاري على محطة توليد للطاقة مقيدة وممولة بمبلغ ١٤٥ مليون درهم (غير موثق) والتنازل عن بوليصة تأمين فيما يتعلق بمحطة توليد الطاقة المقيدة بمبلغ ٣٦ مليون درهم لصالح أحد البنوك في دولة الإمارات العربية المتحدة (إيضاح ٩).
- رهن مسجل وتنازل عن بوليصة التأمين على مصنع استرداد الحرارة المهذرة بمبلغ ٣٠ مليون درهم لصالح أحد البنوك في دولة الإمارات العربية المتحدة.

(٣) تتضمن اتفاقيات الاقتراض من البنوك على العديد من الشروط المقيدة وتستوجب على المجموعة الاحتفاظ بحد أدنى معين من رأس المال العامل وحقوق الملكية والنسب المالية. يتم إجراء اختبار الامتثال للتعهدات المالية سنوياً في ٣١ ديسمبر. وقد التزمت المجموعة بهذه التعهدات كما في ٣١ ديسمبر ٢٠٢٢، باستثناء التعهدات الخاصة بأحد البنوك، حيث تنازل البنك عن إجراء اختبار الامتثال للتعهدات حتى ٣١ ديسمبر ٢٠٢٣.

(٤) لدى المجموعة تسهيلات ائتمانية غير مستخدمة بقيمة ١٨٠ مليون درهم (٢٠٢١ - ١٦١ مليون درهم) كما في ٣١ ديسمبر ٢٠٢٢.

(٥) لدى المجموعة قروض قصيرة الأجل بمتوسط سعر فائدة يتراوح من ٦,٢٥٪ إلى ٧,٢٥٪ سنوياً (٢٠٢١ - ٢,٥٪ إلى ٣,٥٪ سنوياً) كما في ٣١ ديسمبر ٢٠٢٢.

١٨ - مخصص مكافأة نهاية الخدمة للموظفين

| ٢٠٢١ ألف درهم | ٢٠٢٢ ألف درهم | |
|------------------|------------------|----------------------|
| ٢٧,٤٥٣ | ٢٧,٩٥٥ | في ١ يناير |
| ٢,٢١٠ | ٣,٩٩٧ | مخصص مقدم خلال السنة |
| (١,٧٠٨) | (٨٥٢) | دفعات تمت خلال السنة |
| ٢٧,٩٥٥ | ٣١,١٠٠ | في ٣١ ديسمبر |

شركة الشارقة للإسمنت والتنمية الصناعية (ش.م.ع) والشركة التابعة لها

إيضاحات حول البيانات المالية الموحدة

في ٣١ ديسمبر ٢٠٢٢

١٩ - رأس المال

| ٢٠٢١ | ٢٠٢٢ |
|----------------|----------------|
| ألف درهم | ألف درهم |
| <u>٦٠٨,٢٥٤</u> | <u>٦٠٨,٢٥٤</u> |

رأس المال المصرح به والمصدر والمدفوع بالكامل:

٦٠٨,٢٥٣,٧٤٦ سهم، قيمة كل منها ١ درهم
(٢٠٢١-٦٠٨,٢٥٣,٧٤٦ سهم، قيمة كل منها ١ درهم)

٢٠ - الاحتياطي القانوني

وفقاً للمادة ٢٤١ من القانون الاتحادي رقم (٣٢) لسنة ٢٠٢١ في دولة الإمارات العربية المتحدة والنظام الأساسي للشركة، يتوجب تحويل ما لا يقل عن ١٠٪ من صافي أرباح المجموعة كل سنة إلى الاحتياطي القانوني غير القابل للتوزيع. يجوز التوقف عن مثل هذه التخصيصات عندما يصبح الاحتياطي النظامي مساوياً لنصف رأس المال المدفوع للمجموعة. هذا الاحتياطي غير قابل للتوزيع إلا في الحالات التي يسمح بها القانون. لم يقترح مجلس الإدارة أي تحويل آخر إلى الاحتياطي القانوني حيث أن الاحتياطي تجاوز ٥٠٪ من رأس المال المدفوع (٢٠٢١ - ٥٠٪).

٢١ - الاحتياطي العام

وفقاً للنظام الأساسي للشركة، يجب تحويل ١٠٪ من الأرباح للسنة إلى الاحتياطي العام حتى يصل الاحتياطي ٢٥٪ من رأس المال المدفوع. هذا الاحتياطي قابل للتوزيع بناءً على توصية أعضاء مجلس الإدارة وموافقة المساهمين في اجتماع الجمعية العمومية العادي. لم يقترح مجلس الإدارة أي تحويل آخر إلى الاحتياطي العام حيث أن الاحتياطي تجاوز ٢٥٪ من رأس المال المدفوع (٢٠٢١ - ٢٥٪).

٢٢ - ربحية السهم

يستند احتساب الربح الأساسي للسهم على الأرباح العائدة إلى مالكي المجموعة واحتساب المتوسط المرجح لعدد الأسهم العادية القائمة كما في ٣١ ديسمبر ٢٠٢٢، كما يلي:

| ٢٠٢١ | ٢٠٢٢ | |
|-----------------|-----------------|--|
| <u>(٣٣,٨٠٢)</u> | <u>(٣٩,٦٠٦)</u> | صافي الخسائر للسنة (ألف درهم) |
| <u>٦٠٨,٢٥٤</u> | <u>٦٠٨,٢٥٤</u> | المتوسط المرجح لعدد الأسهم (بالألف) |
| <u>(٠,٠٥٦)</u> | <u>(٠,٠٦٥)</u> | الخسارة الأساسية والمخفضة للسهم (درهم) |

٢٣ - المطلوبات الطارئة والالتزامات

كما في ٣١ ديسمبر ٢٠٢٢، قامت المجموعة بإصدار ضمانات فيما يتعلق بسندات الأداء البالغة ١,٩١٠ ألف درهم (٢٠٢١ - ١,٦٦١ ألف درهم)، والتي لا يتوقع أن ينشأ عنها أي مطلوبات جوهرية.

إن المجموعة لديها التزامات تجاه خطابات الضمان كما في تاريخ التقرير بمبلغ ١٥,٢٣٤ ألف درهم (٢٠٢١ - ٣,٢٣٦ ألف درهم).

بلغ التزام المصاريف الرأسمالية المقدره كما في تاريخ التقرير المالي ٧,٣٩٦ ألف درهم (٢٠٢١ - ١٦,٣٠٠ ألف درهم).

كما لدى المجموعة التزامات بمبلغ ٨,٢٣٣ ألف درهم (٢٠٢١ - ٤,٤٨٦ ألف درهم) في حساب الاستثمارات تمت في السندات المالية وصناديق الأموال. يجب على المجموعة الدفع عند الطلب من قبل مديري الصناديق /شركات الاستثمار.

٢٤ - توزيع الأرباح

توزيعات أرباح نقدية مقترحة

خلال اجتماع مجلس الإدارة الذي عقد في ٢ مارس ٢٠٢٣، لم يقترح أعضاء مجلس الإدارة توزيع أي أرباح نقدية بخصوص السنة المنتهية في ٣١ ديسمبر ٢٠٢٢ (٣١ ديسمبر ٢٠٢١ - لا شيء)، ويخضع توزيع الأرباح لموافقة المساهمين خلال اجتماع الجمعية العمومية السنوي.

٢٥ - إعداد التقارير القطاعية

لدى المجموعة بشكل عام قطاعين رئيسيين يمكن إعداد التقارير عنهما كما هو موضح أدناه، وهما وحدات الأعمال الاستراتيجية للمجموعة. تعمل وحدات الأعمال الاستراتيجية في قطاعات مختلفة وتتم إدارتها بشكل منفصل لأنها تتطلب استراتيجيات مختلفة. يوضح الملخص التالي العملية في كل جزء من قطاعات المجموعة التي يمكن إعداد تقارير بشأنها:

- قطاع الصناعة ويشتمل على الأسمنت والأكياس الورقية ومنتجات الحبال.
- قطاع الاستثمار ويشتمل على إدارة الاستثمارات والنقد لحساب المجموعة الخاص.

يتم تنظيم قطاع الاستثمار في وحدتين للأعمال كما يلي:

- استثمار وتأجير العقارات بصورة رئيسية في الإمارات العربية المتحدة.
- الاستثمار في الأسهم والصناديق العامة والخاصة، بصورة رئيسية في دول مجلس التعاون الخليجي وآسيا.

تعتبر القطاعات الواردة أعلاه الأساس الذي تعتمد عليه الإدارة في مراقبة النتائج التشغيلية لهذه القطاعات لغرض اتخاذ القرارات حول توزيع المصادر وتقييم الأداء. تستبعد المعاملات بين القطاعات عند توحيد البيانات.

شركة الشارقة للإسمنت والتنمية الصناعية (ش.م.ع) والشركة التابعة لها

إيضاحات حول البيانات المالية الموحدة

في ٣١ ديسمبر ٢٠٢٢

٢٥ - إعداد التقارير القطاعية (تتمة)

| ٢٠٢١ | ٢٠٢٢ | |
|-----------|-----------|---|
| ألف درهم | ألف درهم | |
| ٤٩٣,٨٩٤ | ٦٣٥,٤٥٦ | صناعة |
| (٥٠١,١٦٥) | (٦٣٧,٠٠٢) | المبيعات |
| | | تكلفة المبيعات |
| (٧,٢٧١) | (١,٥٤٦) | إجمالي الخسائر |
| ٢,٩٠٣ | ٣,٣١٩ | دخل متنوع |
| (١٥,٢٩٦) | (١٧,٠٢٤) | مصاريف |
| (١٩,٦٦٤) | (١٥,٢٥١) | صافي نتائج القطاعات |
| | | الاستثمار |
| ١٣,٥٠٠ | ٥,٠٠٣ | الدخل من الاستثمار في الأسهم الخاصة والعامة وصناديق الأموال |
| ٦,٠٢٤ | ٩,٢٧٨ | الدخل من العقارات الاستثمارية |
| (٨,٨١٥) | (٨,٥٢١) | الاستهلاك |
| ١٠,٧٠٩ | ٥,٧٦٠ | صافي نتائج القطاعات |
| (١٢,٤٤٧) | (١٨,٦٩٦) | تكاليف التمويل |
| (١٢,٤٠٠) | (١١,٤١٩) | مصاريف بدون مخصص - المركز الرئيسي |
| (٣٣,٨٠٢) | (٣٩,٦٠٦) | الخسائر للسنة |

معلومات أخرى

٣١ ديسمبر ٢٠٢٢

| المجموع | الاستثمار | الصناعة | |
|-----------|-----------|-----------|--------------------|
| ألف درهم | ألف درهم | ألف درهم | |
| ١,٩٠٨,٥٥٠ | ٤٥٤,١٧٥ | ١,٤٥٤,٣٧٥ | موجودات القطاع |
| ٦٣٤,٧٨٣ | ٣ | ٦٣٤,٧٨٠ | مطلوبات القطاع |
| ٧٩,٥٨١ | ٨,٥٢١ | ٧١,٠٦٠ | استهلاك |
| ٦٩,٥٦٠ | ٥,١٢١ | ٦٤,٤٣٩ | النفقات الرأسمالية |

شركة الشارقة للإسمنت والتنمية الصناعية (ش.م.ع) والشركة التابعة لها

إيضاحات حول البيانات المالية الموحدة

في ٣١ ديسمبر ٢٠٢٢

٢٥ - إعداد التقارير القطاعية (تتمة)

معلومات أخرى (تتمة)

٣١ ديسمبر ٢٠٢١

| المجموع ألف درهم | الاستثمار ألف درهم | الصناعة ألف درهم | |
|---------------------|-----------------------|---------------------|--------------------|
| ١,٨٣٢,٦١٧ | ٤٩٦,٥٨٠ | ١,٣٣٦,٠٣٧ | موجودات القطاع |
| ٥١٤,٢٤٦ | ٤٠٣ | ٥١٣,٨٤٣ | مطلوبات القطاع |
| ٧٨,٥٩٢ | ٨,٨١٥ | ٦٩,٧٧٧ | استهلاك |
| ٢٩,٤٣١ | ١٣,٢٧٤ | ١٦,١٥٧ | النفقات الرأسمالية |

معلومات جغرافية

يعرض الجدول التالي معلومات عن الإيرادات وبنء الموجودات وبنء المطلوبات التي تتعلق بالقطاعات الجغرافية للسنتين المنتهيتين في ٣١ ديسمبر ٢٠٢٢ و٣١ ديسمبر ٢٠٢١.

٣١ ديسمبر ٢٠٢٢

| المجموع ألف درهم | دولي ألف درهم | محلي ألف درهم | |
|---------------------|------------------|------------------|---------------|
| ٦٣٥,٤٥٦ | ١٥٧,١١٥ | ٤٧٨,٣٤١ | الإيرادات |
| ٥,٧٦٠ | (٤٢٥) | ٦,١٨٥ | ءءل الاستثمار |

في ٣١ ديسمبر ٢٠٢١

| المجموع ألف درهم | دولي ألف درهم | محلي ألف درهم | |
|---------------------|------------------|------------------|---------------|
| ٤٩٣,٨٩٤ | ١١٨,١٤٩ | ٣٧٥,٧٤٥ | الإيرادات |
| ١٠,٧٠٩ | ٨,٤٧٥ | ٢,٢٣٤ | ءءل الاستثمار |

شركة الشارقة للإسمنت والتنمية الصناعية (ش.م.ع) والشركة التابعة لها

إيضاحات حول البيانات المالية الموحدة

في ٣١ ديسمبر ٢٠٢٢

٢٥ - إعداد التقارير القطاعية (تتمة)

معلومات جغرافية (تتمة)

٣١ ديسمبر ٢٠٢٢

| المجموع ألف درهم | دولي ألف درهم | محلي ألف درهم | |
|---------------------|------------------|------------------|--------------------|
| 1,908,550 | 139,062 | 1,769,488 | موجودات |
| 634,783 | 99,929 | 534,854 | مطلوبات |
| 69,560 | 4,318 | 65,242 | النفقات الرأسمالية |

٣١ ديسمبر ٢٠٢١

| المجموع ألف درهم | دولي ألف درهم | محلي ألف درهم | |
|---------------------|------------------|------------------|--------------------|
| 1,832,617 | 126,808 | 1,705,809 | موجودات |
| 514,246 | 111,497 | 402,749 | مطلوبات |
| 29,431 | 4,299 | 25,132 | النفقات الرأسمالية |

٢٦ - المعاملات مع الأطراف ذات العلاقة

تتمثل الأطراف ذات العلاقة في المساهمين الأساسيين وأعضاء مجلس الإدارة وموظفي الإدارة الرئيسيين لدى المجموعة، والشركات التي تخضع للسيطرة أو السيطرة المشتركة أو تأثير كبير من قبل هؤلاء الأطراف. يتم اعتماد سياسات وشروط تسعير هذه المعاملات من قبل إدارة المجموعة، ويتم الاتفاق عليها بصورة متبادلة مع الأطراف ذات العلاقة.

فيما يلي تعويضات موظفي الإدارة الرئيسيين:

| ٢٠٢١ ألف درهم | ٢٠٢٢ ألف درهم | |
|------------------|------------------|---|
| 8,173 | 8,261 | مزايا قصيرة الأجل للموظفين ومكافأة نهاية خدمة |
| 16 | 15 | عدد من موظفي الإدارة العليا |
| - | - | أتعاب أعضاء مجلس الإدارة (راجع الإيضاح أدناه) |

شركة الشارقة للإسمنت والتنمية الصناعية (ش.م.ع) والشركة التابعة لها

إيضاحات حول البيانات المالية الموحدة

في ٣١ ديسمبر ٢٠٢٢

٢٦ - المعاملات مع الأطراف ذات العلاقة (تتمة)

خلال اجتماع مجلس الإدارة المنعقد بتاريخ ٢ مارس ٢٠٢٣، اقترح أعضاء مجلس الإدارة أتعاب مجلس إدارة بقيمة لا شيء درهم للسنة المنتهية في ٣١ ديسمبر ٢٠٢٢ بشرط اعتمادها من قبل المساهمين في اجتماع الجمعية العمومية السنوي. خلال اجتماع الجمعية العمومية السنوي المنعقد بتاريخ ٧ مارس ٢٠٢٢، وافق المساهمون على دفع أتعاب أعضاء مجلس إدارة بمبلغ لا شيء درهم للسنة المنتهية في ٣١ ديسمبر ٢٠٢١.

لا توجد معاملات مع طرف ذي علاقة خلال السنة باستثناء المذكور أعلاه ولا توجد أرصدة مستحقة إلى / مستحقة من أطراف ذات علاقة كما في ٣١ ديسمبر ٢٠٢٢.

٢٧ - الأدوات المالية بحسب الفئة

إن السياسات المحاسبية للأدوات المالية تم تطبيقها على البنود أدناه:

| ٢٠٢١ ألف درهم | ٢٠٢٢ ألف درهم | |
|------------------|------------------|--|
| ١٧٣,٣٣٢ | ٢٢٣,٧٨٧ | الموجودات المالية القروض والذمم المدينة ذمم مدينة تجارية وأخرى (باستثناء السلفيات والمصاريف المدفوعة مقدماً) (إيضاح ١٤) نقد في الصندوق وأرصدة لدى البنوك (إيضاح ١٥) |
| ١٣,٧٩٥ | ١٣,٠٩٤ | |
| ١٨٧,١٢٧ | ٢٣٦,٨٨١ | موجودات مالية بالقيمة العادلة من خلال الأرباح أو الخسائر (إيضاح ١٢) موجودات مالية بالقيمة العادلة من خلال بنود الدخل الشامل الأخرى (إيضاح ١٢) |
| ٣٣,٦٦٠ | ٣٠,١٠٥ | |
| ١٦٤,٥٦٣ | ١٣٤,٤٢٩ | |
| ٣٨٥,٣٥٠ | ٤٠١,٤١٥ | |
| ١٠٥,٧٨٧ | ١٨٦,٥١٣ | المطلوبات المالية المطلوبات المالية الأخرى بالتكلفة المطفأة دائنون تجاريون وآخرون (باستثناء الودائع والدفعات المقدمة) السلفيات (إيضاح ١٧) |
| ٣٧٩,٨٩٧ | ٤١٥,٤٠٩ | |
| ٤٨٥,٦٨٤ | ٦٠١,٩٢٢ | |

٢٨ - إدارة المخاطر المالية

مخاطر الائتمان

مخاطر الائتمان هي مخاطر عدم وفاء طرف مقابل بالتزاماته بموجب أداة مالية أو عقد عملاء، مما يؤدي إلى خسارة مالية. تتعرض المجموعة لمخاطر الائتمان من أنشطتها التشغيلية. تتعرض الموجودات المالية لمخاطر الائتمان على النحو التالي:

التعرض لمخاطر الائتمان

تمثل القيمة الدفترية للموجودات المالية أقصى تعرض لمخاطر الائتمان. فيما يلي أقصى تعرض لمخاطر الائتمان في تاريخ إعداد التقارير المالية:

| ٢٠٢١ | ٢٠٢٢ | |
|----------------|----------------|--|
| ألف درهم | ألف درهم | |
| ١٦٨,٦٨٤ | ٢٢١,٢٧٧ | مدينون تجاريون (ناقصاً مخصص خسارة انخفاض القيمة) |
| ٤,٦٤٨ | ٢,٥١٠ | ودائع وذمم مدينة وأخرى |
| ١٣,٢٥٢ | ١٢,٤٣٥ | أرصدة نقدية لدى البنوك |
| <u>١٨٦,٥٨٤</u> | <u>٢٣٦,٢٢٢</u> | |

فيما يلي أقصى تعرض لمخاطر الائتمان من الموجودات المالية الأخرى والذمم المدينة التجارية في تاريخ التقرير حسب الموقع الجغرافي:

| ٢٠٢١ | ٢٠٢٢ | |
|----------------|----------------|------------|
| ألف درهم | ألف درهم | |
| ١٦٤,٠٧٥ | ١٩٧,١٧٦ | محلية |
| ٢٢,٥٠٩ | ٣٩,٠٤٧ | مناطق أخرى |
| <u>١٨٦,٥٨٤</u> | <u>٢٣٦,٢٢٢</u> | |

خسائر الانخفاض في القيمة

تسعى المجموعة للحد من مخاطرها الائتمانية بخصوص العملاء بوضع حدود ائتمان للعملاء الأفراد ومراقبة الذمم المدينة القائمة.

تتم إدارة جودة ائتمان العميل بناءً على التصنيف الائتماني ويتم تحديد حدود الائتمان الفردية وفقاً لهذا التقييم.

قامت المجموعة باتباع سياسة التعامل فقط مع الأطراف المقابلة ذات الجدارة الائتمانية كوسيلة للتخفيف من مخاطر الخسارة المالية الناتجة عن التخلف عن السداد. يتم التحكم في التعرض لمخاطر الائتمان بواسطة حدود الطرف المقابل والتي تتم مراجعتها والموافقة عليها من قبل المجموعة سنوياً ومراقبة الذمم المدينة القائمة.

تقييم خسارة الائتمان المتوقعة

يتم إجراء تحليل لانخفاض القيمة في كل تاريخ تقرير مالي لقياس خسائر الائتمان المتوقعة. تستخدم المجموعة مصفوفة مخصص ما لقياس خسائر الائتمان المتوقعة من الذمم المدينة التجارية. يتم احتساب معدلات الخسائر باستخدام طريقة "معدل الدوران" بناءً على احتمال تقدم الذمم المدينة خلال مراحل متعاقبة من الهبوط إلى الشطب. إن المنهجية المتبعة لقياس خسائر الائتمان المتوقعة هي نفس المنهجية المبينة في آخر بيانات مالية سنوية.

شركة الشارقة للإسمنت والتنمية الصناعية (ش.م.ع) والشركة التابعة لها

إيضاحات حول البيانات المالية الموحدة

في ٣١ ديسمبر ٢٠٢٢

٢٨ - إدارة المخاطر المالية (تتمة)

مخاطر الائتمان (تتمة)

خسائر الانخفاض في القيمة (تتمة)

تقييم خسارة الائتمان المتوقعة (تتمة)

يقدم الجدول التالي معلومات حول التعرض لمخاطر الائتمان والخسائر الائتمانية المتوقعة للذمم المدينة التجارية كما في ٣١ ديسمبر ٢٠٢٢:

| خسارة الائتمان المتوقعة | مخصصات خسائر الائتمان المتوقعة سنة ٢٠٢٢ ألف درهم | القيمة الإجمالية سنة ٢٠٢٢ ألف درهم | |
|-------------------------|--|--|----------------------------------|
| ٠,٠٠٠ % | - | ١٣٦,٣٣٤ | ذمم مدينة تجارية مضمونة |
| ٤,٧٨ % | ٤,٢٤٨ | ٨٨,٨٩١ | ذمم مدينة تجارية غير مضمونة |
| ١٠٠,٠٠ % | ١,٩٧٨ | ١,٩٧٨ | مخصص محدد للذمم المدينة التجارية |
| | <u>٦,٢٢٦</u> | <u>٢٢٧,٢٠٣</u> | |
| خسارة الائتمان المتوقعة | مخصصات خسائر الائتمان المتوقعة سنة ٢٠٢١ ألف درهم | القيمة الإجمالية سنة ٢٠٢١ ألف درهم | |
| ٠,٠٠٠ % | - | ١٠٨,٣٤٣ | ذمم مدينة تجارية مضمونة |
| ٦,٣١ % | ٤,٠٦٦ | ٦٤,٤٠٧ | ذمم مدينة تجارية غير مضمونة |
| ١٠٠,٠٠ % | ٢,١٦١ | ٢,١٦١ | مخصص محدد للذمم المدينة التجارية |
| | <u>٦,٢٢٧</u> | <u>١٧٤,٩١١</u> | |

تستند معدلات الخسارة إلى الخبرة الفعلية في خسائر الائتمان على مدى الثلاث سنوات الماضية. يتم ضرب تلك المعدلات في العوامل العددية لبيان الفروق بين الظروف الاقتصادية خلال الفترة التي تم خلالها جمع البيانات التاريخية والظروف الحالية ورؤية المجموعة حول الظروف الاقتصادية على مدى الأعمار المتوقعة للذمم المدينة. تركز العوامل العددية على الناتج المحلي الإجمالي الفعلي والمتوقع للدول المعنية التي تعمل فيها المجموعة.

شركة الشارقة للإسمنت والتنمية الصناعية (ش.م.ع) والشركة التابعة لها

إيضاحات حول البيانات المالية الموحدة

في ٣١ ديسمبر ٢٠٢٢

٢٨ - إدارة المخاطر المالية (تتمة)

مخاطر السيولة

فيما يلي الاستحقاقات التعاقدية للمطلوبات المالية، بما في ذلك دفعات الفائدة:

| أكثر من سنة واحدة ألف درهم | أقل من سنة واحدة ألف درهم | التدفقات النقدية التعاقدية ألف درهم | القيمة الدفترية ألف درهم | |
|----------------------------------|---------------------------------|---|--------------------------------|--|
| | | | | في ٣١ ديسمبر ٢٠٢٢ |
| - | ١٨٨,٢٧٤ | ١٨٨,٢٧٤ | ١٨٨,٢٧٤ | المطلوبات المالية غير المشتقة |
| - | ١,١٠٠ | ١,١٠٠ | ١,١٠٠ | ذمم دائنة تجارية وأخرى |
| ١٠٤,٠٩٠ | ٣٤٩,٦٩٢ | ٤٥٣,٧٨٢ | ٤١٥,٤٠٩ | مستحق الدفع مقابل إنشاء ممتلكات ومكائن ومعدات / العقار الاستثماري القروض البنكية |
| ١٠٤,٠٩٠ | ٥٣٩,٠٦٦ | ٦٤٣,١٥٦ | ٦٠٤,٧٨٣ | |
| | | | | في ٣١ ديسمبر ٢٠٢١ |
| - | ١٠٤,٧٥٦ | ١٠٤,٧٥٦ | ١٠٤,٧٥٦ | المطلوبات المالية غير المشتقة |
| - | ١,٦٣٨ | ١,٦٣٨ | ١,٦٣٨ | ذمم دائنة تجارية وأخرى |
| ١١٧,٣٩٨ | ٢٧٢,٠٦٢ | ٣٨٩,٤٦٠ | ٣٧٩,٨٩٧ | مستحق الدفع مقابل إنشاء ممتلكات ومكائن ومعدات / العقار الاستثماري القروض البنكية |
| ١١٧,٣٩٨ | ٣٧٨,٤٥٦ | ٤٩٥,٨٥٤ | ٤٨٦,٢٩١ | |

شركة الشارقة للإسمنت والتنمية الصناعية (ش.م.ع) والشركة التابعة لها

إيضاحات حول البيانات المالية الموحدة

في ٣١ ديسمبر ٢٠٢٢

٢٨ - إدارة المخاطر المالية (تتمة)

مخاطر السوق

مخاطر العملات الأجنبية

ليس لدى المجموعة حالات تعرض جوهرية لمخاطر صرف العملات الأجنبية في تاريخ التقرير المالي.

مخاطر أسعار الفائدة

فيما يلي بيان أسعار الفائدة لأدوات المجموعة المالية التي تخضع لفائدة بتاريخ إعداد التقارير المالية:

| ٢٠٢١ | ٢٠٢٢ | |
|----------|----------|---------------------------------|
| ألف درهم | ألف درهم | |
| ٥٠٨ | - | الأدوات ذات سعر الفائدة الثابت |
| | | موجودات مالية |
| ٦٥,٢٨٣ | ٢٦,٧٩٨ | مطلوبات مالية |
| ٣١٤,٥٩٦ | ٣٨٨,٦١١ | الأدوات ذات سعر الفائدة المتغير |
| | | مطلوبات مالية |

تقوم المجموعة بإدارة مخاطر أسعار الفائدة لديها بالحصول على محفظة متوازنة من القروض والسلفيات ذات الأسعار الثابتة والمتغيرة. تنص سياسة المجموعة على الاحتفاظ بنسبة تصل إلى ٢٥٪ من قروضها بأسعار فائدة ثابتة. لإدارة ذلك، تدخل المجموعة في القروض والسندات ومقايضات أسعار الفائدة ذات السعر الثابت، والتي توافق بموجبها، ضمن فترات زمنية محددة، على تبادل الفرق بين مبالغ معدل الفائدة الثابتة والمتغيرة والتي تم حسابها بالرجوع إلى مبلغ أساسي اسمي متفق عليه.

التدفقات النقدية التعاقدية

| ألف درهم | | | |
|-------------------|------------------|----------------------------------|----------------|
| أكثر من سنة واحدة | أقل من سنة واحدة | | |
| ٩٤,٩٣١ | ٣٢٠,٤٧٨ | المبلغ الاسمي | ٣١ ديسمبر ٢٠٢٢ |
| ١٠٤,٠٩٠ | ٣٤٩,٦٩٢ | موجودات (مطلوبات) القيمة العادلة | |
| ١١٣,٨٧٦ | ٢٦٦,٠٢١ | المبلغ الاسمي | ٣١ ديسمبر ٢٠٢١ |
| ١١٧,٣٩٨ | ٢٧٢,٠٦٢ | موجودات (مطلوبات) القيمة العادلة | |

٢٨ - إدارة المخاطر المالية (تتمة)

مخاطر السوق (تتمة)

تحليل حساسية القيمة العادلة للأدوات ذات سعر الفائدة الثابت

لا تقوم المجموعة باحتساب أي من الموجودات والمطلوبات المالية ذات سعر الفائدة الثابت بالقيمة العادلة من خلال الأرباح أو الخسائر، لذا فإن التغير في أسعار الفائدة في تاريخ التقرير لن يؤثر على الأرباح أو الخسائر.

تحليل حساسية التدفقات النقدية للأدوات ذات سعر الفائدة المتغير

إن التغير المحتمل المعقول بمقدار ١٠٠ نقطة أساس في أسعار الفائدة في تاريخ التقرير المالي كان ليؤدي إلى زيادة/(نقص) في الأرباح أو الخسائر بالمبالغ المبينة أدناه. يفترض هذا التحليل ثبات كافة المتغيرات الأخرى وخاصة أسعار العملات الأجنبية.

الأرباح أو الخسائر

| نقص ١٠٠ نقطة أساس ألف درهم | زيادة ١٠٠ نقطة أساس ألف درهم | |
|----------------------------|------------------------------|----------------|
| ٣,٨٨٦ | (٣,٨٨٦) | ٣١ ديسمبر ٢٠٢٢ |
| ٣,١٤٦ | (٣,١٤٦) | ٣١ ديسمبر ٢٠٢١ |

مخاطر أسعار الأسهم

تتعرض المجموعة لمخاطر أسعار الأسهم من الاستثمارات المدرجة. راجع الإيضاح ١٢ حول تحليل حساسية أسعار الأسهم الخاصة بهذه الاستثمارات.

القيم العادلة

ترى إدارة المجموعة أن القيمة العادلة لموجوداتها ومطلوباتها المالية لا تختلف بصورة جوهرية عن القيمة الدفترية في تاريخ التقرير. راجع أيضاً الإيضاحين ١٢ و ١٧.

شركة الشارقة للإسمنت والتنمية الصناعية (ش.م.ع) والشركة التابعة لها

إيضاحات حول البيانات المالية الموحدة

في ٣١ ديسمبر ٢٠٢٢

٢٨ - إدارة المخاطر المالية (تتمة)

إدارة مخاطر رأس المال

إن أهداف المجموعة الرئيسية من إدارة رأس المال هو التأكد من احتفاظ المجموعة بنسب جيدة لرأس المال لدعم أعمالها وزيادة قيمة حقوق المساهمين لأقصى حد ممكن.

تقوم المجموعة بإدارة هيكل رأس المال لديها وإجراء التعديلات عليه في ضوء التغيرات في الأوضاع الاقتصادية. لم يتم إجراء أية تغييرات في الأهداف أو السياسات أو العمليات خلال السنوات المنتهية في ٣١ ديسمبر ٢٠٢٢ و ٣١ ديسمبر ٢٠٢١. يتألف هيكل رأس المال من رأس المال والاحتياطيات واحتياطيات القيمة العادلة والخسائر المتراكمة. كما في ٣١ ديسمبر ٢٠٢٢، تم قياس رأس مال المجموعة بمبلغ ١,٢٧٣,٧٦٧ ألف درهم (٢٠٢١ - ١,٣١٨,٣٧١ ألف درهم).

| ١ يناير ٢٠٢٢ ألف درهم | التدفقات النقدية الواردة ألف درهم | التدفقات النقدية الصادرة ألف درهم | ٣١ ديسمبر ٢٠٢٢ ألف درهم | |
|-----------------------------|---|---|-------------------------------|------------------|
| ٢٠٧,٢٦٦ | ٨٢٦,٥٩١ | (٧٦٢,٣٢٣) | ٢٧١,٥٣٤ | قروض قصيرة الأجل |
| ١٧٢,٦٣١ | ٣٠,٠٠٠ | (٥٨,٧٥٦) | ١٤٣,٨٧٥ | قروض لأجل |
| <u>٣٧٩,٨٩٧</u> | <u>٨٥٦,٥٩١</u> | <u>(٨٢١,٠٧٩)</u> | <u>٤١٥,٤٠٩</u> | |
| ١ يناير ٢٠٢١ ألف درهم | التدفقات النقدية الواردة ألف درهم | التدفقات النقدية الصادرة ألف درهم | ٣١ ديسمبر ٢٠٢١ ألف درهم | |
| ١٨٣,٠٥٩ | ٣٧٦,٩٦٤ | (٣٥٢,٧٥٧) | ٢٠٧,٢٦٦ | قروض قصيرة الأجل |
| ٢٤٢,٠٦٢ | - | (٦٩,٤٣١) | ١٧٢,٦٣١ | قروض لأجل |
| <u>٤٢٥,١٢١</u> | <u>٣٧٦,٩٦٤</u> | <u>(٤٢٢,١٨٨)</u> | <u>٣٧٩,٨٩٧</u> | |

٢٩ - قياس القيمة العادلة

إن "القيمة العادلة" هي السعر الذي سيتم قبضه لبيع بند موجودات ما أو المدفوع لتحويل بند مطلوبات ما في معاملة منتظمة بين المشاركين في السوق بتاريخ القياس في السوق الرئيسي أو، في غياب السوق الرئيسي، في السوق الأكثر تفضيلاً الذي يمكن للمجموعة الوصول إليه في ذلك الوقت. إن القيمة العادلة لبند المطلوبات تعكس مخاطر عدم الأداء المتعلقة به.

تتطلب بعض الإفصاحات والسياسات المحاسبية للمجموعة قياس القيمة العادلة لكل من الموجودات والمطلوبات المالية وغير المالية.

عندما يكون ذلك متاحاً، تقوم المجموعة بقياس القيمة العادلة للأداة باستخدام السعر المدرج في سوق نشطة لتلك الأداة. يعتبر السوق نشطاً في حال تكرار حدوث المعاملات المتعلقة بالموجودات أو المطلوبات بشكل كافٍ بحيث يتسنى الحصول على معلومات عن الأسعار بصورة مستمرة.

٢٩ - قياس القيمة العادلة (تتمة)

عندما لا يكون هناك سعر مدرج في سوق نشط، تستخدم المجموعة أساليب التقييم بحيث تستفيد من المدخلات الملحوظة ذات الصلة بأقصى قدر ممكن وتحد من استخدام المدخلات غير الملحوظة. يتضمن أسلوب التقييم الذي تم اختياره كافة العوامل التي كان ليضعها بالاعتبار الأطراف المشاركة في السوق عند تسعير المعاملة.

إذا كان لبند موجودات أو بند مطلوبات تم قياسه بالقيمة العادلة سعر "عرض" وسعر "طلب"، تقيس المجموعة الموجودات والمراكز الطويلة بسعر العرض والمطلوبات والمراكز القصيرة بسعر الطلب.

يكون سعر المعاملة عادة هو أفضل دليل على القيمة العادلة لأداة مالية عند التثبيت الأولي - أي القيمة العادلة للمبلغ المدفوع أو المقبوض. عندما ترى المجموعة أن القيمة العادلة عند التثبيت الأولي مختلفة عن سعر المعاملة، لا يتم الاستدلال على القيمة العادلة بواسطة السعر المدرج في سوق نشطة لبند موجودات أو بند مطلوبات متطابق أو بناء على طريقة تقييم تُعتبر فيها المدخلات غير الملحوظة غير هامة فيما يتعلق بقياس القيمة العادلة، وفي هذه الحالة يتم مبدئياً قياس الأداة المالية بالقيمة العادلة، ويتم تعديلها لمراعاة الفرق بين القيمة العادلة عند التثبيت الأولي وسعر المعاملة. يتم لاحقاً تثبيت الفرق ضمن الأرباح أو الخسائر على أساس تناسبي على مدى عمر الأداة وليس أكثر من ذلك عندما يكون التقييم مدعوماً بشكل كامل ببيانات السوق الملحوظة أو عندما يتم إنهاء المعاملة.

تقوم المجموعة بقياس القيم العادلة باستخدام تسلسل القيمة العادلة التالي، والذي يعكس أهمية المدخلات المستخدمة في إجراء القياسات:

المستوى الأول: الأسعار المتداولة في السوق (غير معدلة) في سوق نشط. تركز القيم العادلة على سعر السوق في تاريخ التقييم. يتم تصنيف استثمار المجموعة في سندات الملكية المدرجة المحتفظ بها بغرض المتاجرة ضمن هذه الفئة.

المستوى الثاني: أساليب التقييم التي تستند إلى المدخلات الملحوظة، إما بطريق مباشر (أي الأسعار) أو غير مباشر (أي المشتقة من الأسعار). تشمل هذه الفئة على الأدوات التي يتم تقييمها باستخدام: أسعار السوق المتداولة في أسواق نشطة لأدوات مماثلة؛ أو أسعار السوق المتداولة لأدوات نموذجية أو مماثلة في الأسواق التي تعتبر نشطة بشكل أقل؛ أو أسعار الوسيط؛ أو أساليب تقييم أخرى بحيث تكون جميع المدخلات الهامة مستقاة بصورة مباشرة أو غير مباشرة من بيانات السوق.

المستوى الثالث: أساليب التقييم التي تستخدم مدخلات هامة غير ملحوظة تشمل هذه الفئة على جميع الأدوات التي يتم تقييمها باستخدام أساليب تقييم تشمل على مدخلات لا تتضمن بيانات ملحوظة، بحيث يكون للمدخلات غير الملحوظة أثراً كبيراً في تقييم الأداة. تشمل هذه الفئة على أدوات يتم تقييمها بناءً على الأسعار المدرجة لأدوات مماثلة بحيث تكون التسويات والافتراضات الهامة غير ملحوظة وضرورية لبيان الفروق بين الأدوات.

في بعض الحالات، يتم تحديد التقييم بناءً على تقارير التقييم الصادرة من مدير الصندوق وكذلك التقارير الصادرة حول إنجاز المشاريع. يتم تصنيف استثمار المجموعة في سندات الملكية غير المدرجة ضمن هذه الفئة. وبصورة عامة، فإن التغيير في معلومات المقارنة ذات العلاقة المستخدمة لتقدير القيمة العادلة يصحبه تغيير في القيمة العادلة.

قامت الإدارة بمراجعة القيمة العادلة للاستثمارات المصنفة بالقيمة العادلة من خلال بنود الدخل الشامل الأخرى، وعليه، تم تسجيل خسارة تقييم عادل بمبلغ ٥,١٠٥ ألف درهم خلال السنة الحالية في بنود الدخل الشامل الأخرى (٢٠٢١ - ربح بمبلغ ٣٠,١٠٤ ألف درهم).

شركة الشارقة للإسمنت والتنمية الصناعية (ش.م.ع) والشركة التابعة لها

إيضاحات حول البيانات المالية الموحدة

في ٣١ ديسمبر ٢٠٢٢

٢٩ - قياس القيمة العادلة (تتمة)

يحلل الجدول أدناه الأدوات المالية المقاسة بالقيمة العادلة في نهاية فترة التقرير المالي، حسب المستوى في تسلسل القيمة العادلة الذي يصنف فيه قياس القيمة العادلة.

| المجموع ألف درهم | المستوى الثالث ألف درهم | المستوى الثاني ألف درهم | المستوى الأول ألف درهم | |
|-----------------------|----------------------------|----------------------------|---------------------------|--|
| في ٣١ ديسمبر ٢٠٢٢ | | | | |
| بند الموجودات المالية | | | | |
| ١٣٤,٤٢٩ | ٢٨,٣٠٩ | - | ١٠٦,١٢٠ | الاستثمارات المدرجة بالقيمة العادلة من خلال بنود الدخل الشامل الأخرى |
| ٣٠,١٠٥ | - | - | ٣٠,١٠٥ | استثمارات مدرجة بالقيمة العادلة من خلال الأرباح أو الخسائر |
| ٤٠٩,٥٦٠ | ٤٠٩,٥٦٠ | - | - | بند الموجودات غير المالية |
| | | | | عقارات استثمارية |
| ٥٧٤,٠٩٤ | ٤٣٧,٨٦٩ | - | ١٣٦,٢٢٥ | |
| في ٣١ ديسمبر ٢٠٢١ | | | | |
| بند الموجودات المالية | | | | |
| ١٦٤,٥٦٣ | ٢٩,٠٠٢ | - | ١٣٥,٥٦١ | الاستثمارات المدرجة بالقيمة العادلة من خلال بنود الدخل الشامل الأخرى |
| ٣٣,٦٦٠ | - | - | ٣٣,٦٦٠ | استثمارات مدرجة بالقيمة العادلة من خلال الأرباح أو الخسائر |
| ٣٩٧,٥٣٣ | ٣٩٧,٥٣٣ | - | - | بند الموجودات غير المالية |
| | | | | عقارات استثمارية |
| ٥٩٥,٧٥٦ | ٤٢٦,٥٣٥ | - | ١٦٩,٢٢١ | |

٣٠ - الأحكام والتقديرات المحاسبية الهامة

الاستثمار في الأوراق المالية

يتم تصنيف الاستثمارات إما ضمن فئة الاستثمارات المسجلة بالقيمة العادلة من خلال بنود الدخل الشامل الأخرى أو بالقيمة العادلة من خلال الأرباح أو الخسائر. لتحديد ما إذا كانت الاستثمارات محتفظ بها لأغراض المتاجرة أو استثمارات مدرجة بالقيمة العادلة من خلال بنود الدخل الشامل الأخرى، تضع الإدارة بالاعتبار المعايير التفصيلية لتحديد هذا التصنيف وفقاً لما جاء بالتفصيل في السياسات المحاسبية. إن الإدارة على قناعة بأن استثماراتها في الأوراق المالية مصنفة بشكل مناسب إما ضمن فئة الاستثمارات المسجلة بالقيمة العادلة من خلال بنود الدخل الشامل الأخرى أو بالقيمة العادلة من خلال الأرباح أو الخسائر. إن تقييم استثمارات الأسهم غير المتداولة يستند عادةً على ما يلي:

- المعاملات حسب الأسعار السائدة في السوق؛
- القيمة العادلة الحالية لأداة أخرى شبيهة بصورة كبيرة؛
- التقديرات المتوقعة المخضومة بالأسعار الحالية التي تنطبق على بنود ذات أحكام وخواص مخاطر مشابهة؛ أو
- نماذج تقييم أخرى

تقدير القيمة العادلة للأدوات المالية

تقوم الإدارة باستخدام أساليب التقييم التي تتطوي على مدخلات لا ترتكز على البيانات السوقية الملحوظة عند تقدير القيمة العادلة لبعض فئات الأدوات المالية. تم في الإيضاح رقم ٢٩ بيان معلومات تفصيلية حول الافتراضات الرئيسية المستخدمة لتحديد القيمة العادلة للأدوات المالية، بالإضافة إلى تحليل حساسية تفصيلي لهذه الافتراضات.

تقدير الأعمار المقدرة للعقارات الاستثمارية والممتلكات والآلات والمعدات المستخدمة من قبل المجموعة

تقوم إدارة المجموعة بتحديد الأعمار المقدرة ومصاريف الاستهلاك ذات العلاقة بالعقارات الاستثمارية والممتلكات والآلات والمعدات الخاصة بها. قامت المجموعة بإجراء مراجعة للقيم المتبقية والأعمار الإنتاجية كما في ٣١ ديسمبر ٢٠٢٢ لتقييم مدى معقولية هذه التقديرات. لم تشر الإدارة إلى وجود ضرورة لإجراء أي تعديل على القيم المتبقية والأعمار الإنتاجية المتبقية للموجودات للفترتين الحالية والمستقبلية.

مخصص المخزون المتقادم

تقوم المجموعة بصورة منتظمة بمراجعة مخزونها لتقييم الخسائر الناتجة عن تقادم المخزون وأي تخفيض نتيجة تعديل صافي القيمة القابلة للتحقق. بالنسبة لتحديد ما إذا كان مخصص التقادم يجب أن يسجل في بيان الأرباح والخسائر، تقوم المجموعة بوضع أحكام حول ما إذا كان هناك أي بيانات ملحوظة تشير إلى وجود أي إمكانية بيع مستقبلية للمنتج وصافي قيمة المنتج القابلة للتحقق. يتم تكوين مخصص لصافي القيمة القابلة للتحقق عندما يكون صافي القيمة القابلة للتحقق أقل من التكلفة بناءً على أفضل التقديرات من قبل الإدارة. يعتمد مخصص تقادم المخزون على تقادمه واتجاه الاستهلاك السابق.

خسائر الانخفاض في قيمة الذمم المدينة

تقوم المجموعة بمراجعة ذممه المدينة لتقييمها بخصوص الانخفاض في القيمة على الأقل على أساس سنوي. إن مخاطر الائتمان للمجموعة تعود بصورة أساسية إلى الذمم المدينة التجارية. عند تحديد ما إذا كان يجب تثبيت خسائر الانخفاض في القيمة في الأرباح والخسائر، تقوم المجموعة بإصدار الأحكام حول ما إذا كان هناك أية بيانات ملحوظة تشير إلى وجود انخفاض في القيمة يمكن قياسه في التدفقات النقدية المستقبلية المقدرة. وعليه، يتم رصد مخصص لانخفاض القيمة وفق لنموذج "خسائر الائتمان المتوقعة". وسوف يقتضي هذا الأمر وضع أحكام معقولة بشأن طريقة تأثير التغيرات في العوامل الاقتصادية على نموذج خسائر الائتمان المتوقعة، والتي يتم تحديدها على أساس المتوسط المرجح.

٣٠ - الأحكام والتقديرات المحاسبية الهامة (تتمة)

خسائر انخفاض القيمة للموجودات الثابتة والعقارات الاستثمارية

تقوم المجموعة بمراجعة موجوداتها الثابتة وعقاراتها الاستثمارية لتقييم انخفاض القيمة فيما إذا كان يوجد مؤشر بخصوص الانخفاض في القيمة. لتحديد فيما إذا كان الانخفاض في القيمة يجب تثبيته في الأرباح أو الخسائر، تقوم المجموعة بإجراء الأحكام سواء كانت هناك أية معلومات يمكن ملاحظتها تدل على وجود انخفاض في القيم المدرجة للموجودات الثابتة والعقارات الاستثمارية. وفقاً لذلك، يتم تكوين مخصص لانخفاض في القيمة عند وجود خسائر قابلة للتحديد أو حدث أو الحالة التي تعتبر، استناداً إلى الخبرة السابقة، دليلاً على حدوث انخفاض في القيمة المدرجة للموجودات الثابتة والعقارات الاستثمارية.

٣١ - المساهمات الاجتماعية

خلال السنة، قامت المجموعة بإجراء مساهمات اجتماعية بمبلغ ٥٠٨ ألف درهم (٢٠٢١ - ٥٨٣ ألف درهم).

٣٢ - إدارة المخاطر

تتأثر بيئة السوق في قطاع الإنشاءات بالآثار السلبية للصراع الروسي / الأوكراني، كما ارتفعت أسعار الطاقة والمواد الخام والنقل بشكل ملحوظ، لا سيما في الأشهر الأخيرة. وفي هذا السياق، لا تزال هناك حالات عدم يقين. ومن المتوقع أن يتباطأ نمو الناتج المحلي الإجمالي العالمي، وقد تتضخم مخاطر الركود بسبب ارتفاع نسب الفائدة التي تهدف إلى كبح التضخم.

وفي حين أنه من الصعب حالياً التنبؤ بالمدى الكلي ومدة تأثير هذا الوباء على الأعمال والاقتصاد، فقد أجرت إدارة المجموعة تقييماً للأثر على عمليات المجموعة وجوانب الأعمال بالكامل، بما في ذلك عوامل مثل سلسلة التوريد والقيود على السفر وأسعار النفط والطلب على المنتجات، إلخ، واستنتجت بأنه كما في تاريخ إصدار هذه البيانات المالية، لا يلزم إجراء أي تغييرات جوهرية على الأحكام والتقديرات الأساسية. مع ذلك، في ضوء حالة عدم اليقين الحالية، فإن أي تغييرات مستقبلية في الافتراضات والتقديرات قد تؤدي إلى نتائج يمكن أن تتطلب إجراء تعديل جوهري على المبلغ المدرج لبند الموجودات أو بند المطلوبات المتأثر في السنوات المستقبلية. ومع التطور السريع للوضع في ظل التقديرات غير المؤكدة المستقبلية، ستواصل الإدارة تقييم الأثر بناءً على التطورات المستقبلية.

وفيما يلي الافتراضات الرئيسية التي تتعلق بالمستقبل والمصادر الرئيسية للتقديرات غير المؤكدة التي قد تطوي على مخاطر جوهرية تستوجب تعديل جوهري على البيانات المالية:

أ) مبلغ العقارات الاستثمارية القابل للاسترداد

إن المبلغ القابل للاسترداد للعقارات الاستثمارية يعتمد بطبيعته على كل حالة على حدة، وذلك بسبب الخصائص الفريدة لكل عقار وموقعه وعائده المتوقع ومعدل زيادة الإيجارات ونسب الخصم التي تعكس استمرار حالة عدم اليقين. بناءً على تقييمات انخفاض القيمة التي أجرتها الإدارة، فإن المبلغ القابل للاسترداد للعقارات الاستثمارية والتي لا تقل عن القيمة الدفترية (إيضاح ١٠). تم تحديد تقدير القيمة المستخدمة للقيمة القابلة للاسترداد بناءً على التقييم المستقل لجميع العقارات الاستثمارية.

ب) التمويل والسيولة

استجابة للوضع الناجم عن الجائحة، تواصل المجموعة مراقبة جميع متطلبات السيولة والتمويل والاستجابة لها من خلال خطتها التي تعكس السيناريوهات الاقتصادية الحالية. كما في ٣١ ديسمبر ٢٠٢٢، ترى المجموعة أن مركز السيولة للمجموعة لا يزال قوياً وأن أرصدها الحالية من النقدية وشبه النقدية، إلى جانب التسهيلات غير المسحوبة، ستكون كافية لتلبية احتياجات رأس المال العامل والمصاريف الرأسمالية ومتطلبات السيولة الأخرى وذلك لأنها تستحق في المستقبل المنظور.

٣٢ - إدارة المخاطر (تتمة)

ج) مخصص خسائر الائتمان المتوقعة للذمم المدينة التجارية

قامت المجموعة بتحديث المعلومات التطلعية ذات العلاقة فيما يخص ترجيحات سيناريوهات الاقتصاد الكلي ذات العلاقة للسوق المعنية التي تعمل فيها الشركة، والزيادة الجوهرية في مخاطر الائتمان، وتقييم مؤشرات الانخفاض في القيمة بشأن التعرضات في القطاعات المحتمل تضررها.

عند تحديد قابلية استرداد الذمم التجارية المدينة، تراعي المجموعة أي تغيير جوهري في الجودة الائتمانية للذمم التجارية المدينة من تاريخ منح الائتمان لأول مرة حتى تاريخ التقرير المالي. بما أن غالبية الذمم التجارية المدينة مضمونة مقابل ضمانات بنكية أو اعتمادات مستندية، ترى الإدارة أن مخصص خسارة الائتمان المتوقعة في تاريخ إعداد التقرير المالي ملائم.

د) الانخفاض في قيمة الموجودات غير المالية

أجرت المجموعة تقييماً مفصلاً للمؤشرات المحتملة للانخفاض في قيمة موجوداتها الثابتة، وقامت بمقارنة النتائج الفعلية للسنة المنتهية في ٣١ ديسمبر ٢٠٢٢ مقابل الموازنة ومعايير القطاع واستنتجت أنه لا يوجد حاجة لمخصص انخفاض القيمة فيما يتعلق بالموجودات غير المالية.

هـ) القيمة العادلة للأدوات المالية

قامت المجموعة بتقييم مدى ملاءمة أساليب التقييم الحالية في ضوء البيئة المتقلبة نتيجةً لظروف السوق الحالية واستنتجت بأنه لا يوجد أي تأثير جوهري على البيانات المالية بخلاف التغييرات في القيمة العادلة التي تم إدراجها في نهاية السنة.

٣٣ - الضرائب

صدر المرسوم بقانون اتحادي رقم (٤٧) لسنة ٢٠٢٢ في شأن الضريبة على الشركات والأعمال في دولة الإمارات العربية المتحدة بتاريخ ٣ أكتوبر ٢٠٢٢ ويسري مفعوله للفترات الضريبية التي تبدأ في أو بعد ١ يونيو ٢٠٢٣. تقوم الإدارة حالياً بمراجعة المرسوم بالقانون وستضمن الامتثال بمتطلباته اعتباراً من الفترة الفعلية المنطبقة على المجموعة.



تقرير الحوكمة لسنة ٢٠٢٢

١. في الإجراءات المتخذة لإستكمال نظام الحوكمة خلال العام ٢٠٢٢:

يؤكد مجلس إدارة " شركة الشارقة للأسمنت والتنمية الصناعية" (ش.م.ع) - (المجلس) على أهمية المستحدث فيما تقرر من نُظُم وموجهات مرجعية تنظيمية متجددة ، الواردة بقرار رئيس مجلس إدارة هيئة الأوراق المالية والسلع رقم: (٣/ر.م) لسنة ٢٠٢٠ في شأن اعتماد دليل حوكمة الشركات المساهمة العامة وتعديلاته، (قرار الحوكمة) بما يُشكّل ويعتبر مجلس الإدارة أحد الأصول الإستراتيجية في أية شركة لذا فإن فاعلية المجلس تُعد عنصراً هاماً لنجاح الشركة برؤيتها من خلال تطبيقه الممارسات الفاعلة في مجال الحوكمة بما يُسهم في تقديم حماية أفضل للمساهمين.

كما أن ما هو مستحدث بـ "قرار الحوكمة" من مبادئ وأحكام وموجهات تُؤسس للأهداف المرجوة لجهة إلزامية أعمال تلك الضوابط التنظيمية، تلك المُوجّهة لمجلس إدارة الشركة بوضع الإستراتيجية والإشراف اللازمين ما يُلزم الإدارة بالتقيد بمبادئ الشفافية والإفصاح و المساءلة والمسئولية والعدالة تحقيقاً للرؤية السليمة و يُعزز من صحة آلية صنع القرار السليم بالشركة. كل ذلك يُفضي إلى ما يحفظ حقوق جميع أصحاب المصالح وحمايتها تشريعاً ونظاماً ويُعزز السلوك المهني والأخلاقي المُنتهَج من قبل الشركة. ومما لاشك فيه أن ذلك يُبديد قلق المستثمرين ويبعث الثقة في الشركة وفي سوق رأس المال بالدولة بشكل عام، فضلاً عن الإسهام من جهة أخرى في جذب الإستثمارات الأجنبية أو المحلية .

وفي سياق الجهود الرقابية المتواصلة لقياس مدى فعالية تطبيق نظام حوكمة الشركة، يؤكد مجلس الإدارة قيامه بإجراء المراجعة الدورية لإطار الحوكمة على مستويات الشركة المختلفة وإجراء التعديلات اللازمة لعناصرها رفقاً بتبني الشركة التالي:

أ. إلتزام الشركة المرجعية القانونية والموجهات التنظيمية ظي قرار هيئة الأوراق المالية والسلع) رقم: (٣/ر.م) لسنة ٢٠٢٠ بشأن اعتماد دليل حوكمة الشركات المساهمة العامة وتعديلاته. "قرار الحوكمة" بتعديل النظام الأساسي للشركة بما يستوفي قرار الهيئة المذكور وتعديلاته ، وأحكام المرسوم بقانون إتحادي رقم (٣٢) لسنة ٢٠٢١ في شأن الشركات التجارية .

ب. إلتزام الشركة موجهات قرار الهيئة بالرقم: (٣/ر.م) لسنة ٢٠٢٠ بشأن اعتماد دليل حوكمة الشركات المساهمة العامة في تشكيل مجلس إدارة الشركة ، وتعديله بالقرار رقم (٨/ر.م) لسنة ٢٠٢١ المُعدّل للمادة (٩)/البند (٣) من "قرار الهيئة" رقم (٣/ر.م) لسنة ٢٠٢٠ لجهة إلتزام الشركة بالأقل تمثيل المرأة عن عضو "واحد" في تشكيل مجلس الإدارة بأي من مقتضى الحال سواء ،، في التعيين أو الإلتخاب أو شغل منصب أو زيادة عضو بالمجلس. - بوصفهما مُرتكز محوري في تفعيل وتحقيق موجهات "مقرارات الهيئة في شأن تشكيل مجلس الإدارة بالشركة.



ج. وعلى مستوى أعمال المجلس خلال العام ٢٠٢٢ إمتثال مجلس إدارة الشركة الكامل لآليات العمل المراعية للمبادئ والعناصر الأساسية للحوكمة على مستوى أعماله تلك المحددة والراعية لآلية عقد إجتماعات المجلس ولجانه الدائمة المنبثقة عنه، وموثيق "المجلس" المُعتمَدة الناظمة لعمل اللجان ومتابعة توصيات التقارير المرفوعة منها للمجلس خلال العام تماشياً والضوابط المتطلبة الحاكمة لعمل إدارة الرقابة الداخلية بوصف المجلس ضامناً لتماشي أهداف مقررات الهيئة وتوقعات المساهمين وطموحاتهم من خلال ضمان فعالية أعمال إدارة الشركة بما يُؤمّن على الجهد الرقابي الدائم من "المجلس" لقياس مدى فعالية تطبيق نظام الحوكمة بالشركة.

د. حرص المجلس والتزامه والشركة موجبات الإمتثال للنظم المرعية وموجهات الجهات الرقابية لجهة الإفصاح عن التقارير المالية الدورية، والمعلومات الجوهرية، وملكيات الأشخاص المطلعين وأقاربهم، وتعاملات الأطراف ذات العلاقة مع الشركة والمزايا التي قد يتمتع بها أعضاء مجلس الإدارة و الإدارة التنفيذية العليا وغيرها من الإفصاحات الأخرى المتطلبة في مددها الزمنية المحددة بمقررات الهيئة و/أو الأسواق المالية بالدولة وغيرها من الجهات الرقابية الأخرى - ذات الصلة - بما يؤمن على الشفافية ويرعى المناخ الإستثماري العام.

هـ. إمتثال الشركة بالتحديث الدوري للإفصاح المنتظم بسجل الأشخاص المطلعين بالشركة ما يؤكد إلتزام موجهات الجهات الرقابية بالدولة وتنقيح لوائح السلوك المهني بالشركة لجهة سرية المعلومات المودعة لديهم من قبل الشركة أو عملائها وحظر تسريب تلك المعلومات الداخلية الجوهرية التي تُؤثر وتميز البعض دون الآخرين في التعامل في أسهم الشركة بما يعزز ثقة المستثمرين.

و. إلتزام النزاهة والسلوك المهني الرشيد كسياسة منتهجة بالشركة في التواصل مع المساهمين والموظفين وأصحاب المصالح الآخرين بما يكفل إرساء الشفافية والعدالة من خلال الضوابط التنظيمية المُصدرة بين الحين والآخر من الهيئة في شأن التطبيق السليم لتلك المقررات والتي تُلزم بعرض المعلومات بشفافية ونزاهة وفي التوقيت المناسب.

ز. توجيه الشركة المتواصل بما يتم تقريره من قبل المجلس في شأن الإطلاع بكافة المسؤوليات الإجتماعية والبيئية والمؤسسية التي توجهها النظم التشريعية بالدولة ويكون ذلك من خلال التركيز على قواعد المساءلة وفق ما هو مقرر بدليل قواعد السلوك المهني عقب تهيئة بيئة العمل المثلى لمنسوبي الشركة كما الإهتمام الأمثل لتأثير عمليات الشركة على البيئة وملازمة الضوابط المقررة . وكذا المشاركة في الأنشطة وفعاليات بناء المجتمع المحلي.

وتبني المجلس أطر التطبيق أعلاه يؤكد إلتزامه الجوهري - بوصف ذلك من أهم محاور حوكمة الشركات - حصول المساهمين على جميع حقوقهم المتصلة بالسهم المُقررة قانوناً ونظماً.

ملكية وتعاملات أعضاء المجلس وأزواجهم وأبنائهم في الأوراق المالية للشركة خلال العام ٢٠٢٢:

| الإسم | المنصب/ صلة القرابة | الأسهم المملوكة في ٢٠٢٢/١٢/٣١ | إجمالي عملية البيع | إجمالي عملية الشراء |
|---|------------------------|----------------------------------|-----------------------|------------------------|
| سعادة/ عثمان محمد شريف زمان | رئيس مجلس الإدارة | ٩٩٨,٨٧٠ سهم | لايوجد | لايوجد |
| سعادة/ د. سعيد عبد الله المطوع | نائب الرئيس | لايوجد | لايوجد | لايوجد |
| معالي/ عبد الرحمن محمد العويس | عضو | لايوجد | لايوجد | لايوجد |
| سعادة/ عمر إبراهيم عبدالله الملا | عضو | لايوجد | لايوجد | لايوجد |
| سعادة/ راشد عبدالله محمد علي بورحيمة | عضو | لايوجد | لايوجد | لايوجد |
| سعادة/ خالد محمد عبد الله الخيال | عضو | ٧,٣٢٨,١٨٧ سهم | لايوجد | لايوجد |
| سعادة/ نواف عبدالله محمد الرفاعي | عضو | ٦,٤٣٠ سهم | لايوجد | لايوجد |
| سعادة/ محمد أحمد عمر الكري | عضو | ١٨٥,٠٠٠ سهم | لايوجد | لايوجد |
| سعادة/ أحمد سالم عبدالله الحوسني | عضو | ٣٢,٤٨٤,٣٥٠ سهم | لايوجد | لايوجد |

١. تشكيل مجلس الإدارة :

وإعمالاً لضابط المادة (٩) من موجهات قرار رئيس مجلس إدارة الهيئة رقم (٣/ر.م) لسنة ٢٠٢٠ في شأن اعتماد دليل حوكمة الشركات المساهمة العامة ومع مراعاة القرارات اللاحقة المعدلة ، (القرار رقم (٨/ر.م) لسنة ٢٠٢١ - والقرار رقم (٦/ر.م) لسنة ٢٠٢٢) ،، يضم مجلس الإدارة الحالي (٩) تسعة أعضاء تم مُعينين ومُنْتخبين من مساهمي الشركة (دورة " ٢٠٢٠ - ٢٠٢٣ ") وتم التأكيد على صفاتهم وفق موجهات المادة "٩" المذكورة أعلاه.

أ. بيان تشكيل مجلس الإدارة الحالي:

| م | الإسم | الصفة | الفئة | الخبرات والمؤهلات | بداية العضوية |
|---|--------------------------------------|---------------------|------------------|---|---------------|
| ١ | سعادة/ عثمان محمد شريف عبد الله زمان | رئيس مجلس الإدارة " | مستقل | * بكالوريوس هندسة صناعية * خبير في الشؤون المالية والمصرفية. | ١٩٩٦ |
| ٢ | سعادة/ الدكتور سعيد عبدالله المطوع | نائب الرئيس | غير تنفيذي/مستقل | * دكتوراة في الإدارة - جامعة سالفوردي- المملكة المتحدة. * ماجستير في إدارة الأعمال التنفيذية - جامعة الشارقة - الإمارات العربية المتحدة. * بكالوريوس في إدارة الأعمال - جامعة أريزونا - الولايات المتحدة الأمريكية . * دبلوم في الدراسات العامة - كلية بيما أريزونا - الولايات المتحدة الأمريكية . * دبلوم في إدارة الأعمال - كلية بيما أريزونا- الولايات المتحدة الأمريكية. * عضو المجلس الوطني (٢٠١٥) - (٢٠١٩). * عضو في البرلمان الدولي (٢٠١٧) - (٢٠١٩) * محاضر متعاون لدى (جامعة الشارقة مركز التعليم المستمر وخدمة المجتمع (٢٠١٨-٢٠١٩). * نائب رئيس الإتحاد البرلماني الآسيوي.(٢٠١٦-٢٠١٨). * رئيس اللجنة المالية للبرلمان الآسيوي.(٢٠١٦-٢٠١٨). * عضو مجلس إدارة مصرف الإمارات للتنمية.(٢٠١٣-٢٠١٦). * مدير عام مكتب سمو ولي العهد - الشارقة.(٢٠٠٨-٢٠٠٩). * الأمين العام للمجلس التنفيذي بحكومة الشارقة.(١٩٩٨-٢٠٠٨). * دائرة المالية - حكومة الشارقة (١٩٩٠-١٩٩٨). | ٢٠٢٠ |

| | | | | | |
|------|---|----------------------|-----|--|---|
| | *مدير إدارة المساعدات المالية. (١٩٩٦-١٩٩٨). *رئيس قسم الحسابات الحكومي (١٩٩٠-١٩٩٤) | | | | |
| ٢٠١٧ | *بكالوريوس المحاسبة والمعلومات - جامعة الإمارات العربية المتحدة. | مستقل | عضو | معالي/ عبد الرحمن محمد العويس | ٣ |
| ٢٠٢٠ | *بكالوريوس إدارة الأعمال - كليات التقنية العليا. *ماجستير في العلوم المصرفية والمالية- الجامعة البريطانية - دبي | غير تنفيذي/مستقل | عضو | سعادة/ عمر إبراهيم عبدالله الملا | ٤ |
| ٢٠٢٠ | *بكالوريوس إدارة الأعمال-جامعة ولاية بورتلاند- الولايات المتحدة الأمريكية | غير تنفيذي/مستقل | عضو | سعادة/ راشد عبدالله محمد بورحيمة | ٥ |
| ٢٠٢٠ | *بكالوريوس محاسبة - كليات التقنية العليا | غير تنفيذي | عضو | سعادة/ خالد محمد عبد الله الخيال | ٦ |
| ٢٠١٧ | *بكالوريوس إدارة الأعمال - التسويق- جامعة الكويت | مستقل | عضو | سعادة/ نواف عبد الله الرفاعي | ٧ |
| ٢٠١٧ | *بكالوريوس علوم الهندسة المدنية "الجامعة الأمريكية- الشارقة . * درجة الماجستير في إدارة الأعمال " جامعة الإمارات أبوظبي. *حاصل على شهادة مدير مشاريع محترف-(PMP). | مستقل | عضو | سعادة/ محمد أحمد عمر الكري | ٨ |
| ٢٠١٧ | * ماجستير في العلوم في إدارة الأعمال . "جامعة ويلز" *بكالوريوس إدارة الأعمال . "الجامعة الأمريكية دبي" | غير تنفيذي/غير مستقل | عضو | سعادة/ أحمد سالم عبد الله الحوسني ممثل شركة السالم المحدودة (ذ.م.م) | ٩ |

عضوية ومناصب أعضاء مجلس الإدارة في شركات مساهمة أخرى / مواقع حكومية / تجارية
هامة أخرى:

| م | الإسم | بيان بالعضوية في شركات أخرى / المنصب بمواقع رقابية/حكومية/ وتجارية هامه |
|---|--|--|
| ١ | سعادة/ عثمان محمد شريف عبد الله زمان | عضو مجلس إدارة مصرف الشارقة الإسلامي |
| ٢ | سعادة/الدكتور سعيد عبدالله المطوع | *عضو مجلس إدارة صندوق الشارقة للضمان الإجتماعي. |
| ٣ | معالي/ عبد الرحمن محمد ناصر العويس | *عضو مجلس الوزراء - وزير الصحة إ.ع.م * رئيس مجلس إدارة مصرف الشارقة الإسلامي *عضو مجلس أمناء "مؤسسة سلطان بن علي العويس الثقافية" |
| ٤ | سعادة/ عمر إبراهيم عبدالله الملا | *رئيس مجلس إدارة شركة الشارقة الحمرية للطاقة المستقلة. * الرئيس التنفيذي لقطاع الإستثمار والشراكات التجارية - شركة الشارقة لإدارة الأصول. *عضو لجنة الإستثمار والتسويق الرياضي- مجلس الشارقة الرياضي. |
| ٥ | سعادة/ راشد عبدالله محمد بورحيمة | *مدير إدارة المشاريع الجديدة. - شركة الشارقة لإدارة الأصول. |
| ٦ | سعادة/خالد محمد عبد الله الخيال | *رئيس مجلس أمناء مؤسسة بيت الشارقة الخيري * عضو مجلس إدارة مجموعة الخيال للتجارة والإستثمار. * عضو مجلس إدارة شركة الشارقة للتأمين. سابقاً *عضو المجلس الإستشاري لإماره الشارقة- سابقاً. * عضو مجلس جمعية الإمارات للتأمين - سابقاً. |
| ٧ | سعادة/ نواف عبد الله الرفاعي | عضو مجلس إدارة شركة مشاعر القابضة - الكويت . * رئيس مجلس الإدارة والرئيس التنفيذي لشركة النوادي القابضة - الكويت * عضو مجلس إدارة الشركة الكويتية السورية القابضة - الكويت. |
| ٨ | سعادة/ محمد أحمد عمر الكربي | * عضو مجلس إدارة شركة رأس الخيمة لصناعة الأسمنت الأبيض والمواد الإنشائية. (و عضو لجنة التدقيق ولجنة التسويق). رأس الخيمة *عضو مجلس إدارة المجموعة العربية للتأمين و(رئيس لجنة المخاطر والتدقيق ورئيس لجنة الترشيحات والمكافآت - البحرين. * عضو مجلس إدارة جمعية المشرف التعاونية - أبوظبي. |
| ٩ | سعادة/ أحمد سالم عبد الله الحوسني - ممثل شركة السالم المحدودة (م.ذ.م) | * العضو المنتدب بشركة الشارقة للتأمين عضو مجلس إدارة شركة أم القيوين للإستثمارات العامة. * عضو مجلس إدارة شركة السالم المحدودة. * عضو مجلس إدارة شركة الساحل للأسهم . |

ب. نسبة تمثيل العنصر النسائي بمجلس الإدارة للعام ٢٠٢٢:

لا يوجد تمثيل للعنصر النسائي بدورة المجلس الحالية (٢٠٢٠ - ٢٠٢٣) علماً بأنه قد تم إتخاذ كافة ما يلزم نحو الإمتثال لموجب القرار رقم (٨/ر.م) لسنة ٢٠٢١ المعدل للقرار رقم (٣/ر.م) لسنة ٢٠٢٠ في شأن دليل الحوكمة المُلزم للشركات المساهمة العامة بالزامية تمثيل المرأة ضمن تشكيلة مجلس الإدارة. والإفصاح بذلك أصولاً.

ت. أسباب عدم ترشح العنصر النسائي لعضوية المجلس:

عدم وجود العنصر النسائي ضمن تشكيلة مجلس الإدارة الحالي دورة (٢٠٢٠ - ٢٠٢٣) يعود لعدم تقدم أي عنصر نسائي للترشح لعضوية المجلس في دورته الحالية . وتؤكد الشركة إلتزامها وتبنيها توجهات سياسة التنوع بين الجنسين بمجلس إدارة الشركة والعمل على حث وتشجيع العنصر النسائي ممن تتوافر فيهن الشروط القانونية للترشح لعضوية المجلس في/أو قبل دورة المجلس المقبلة إعمالاً لقرار الهيئة رقم (٣/ر.م) لسنة ٢٠٢٠ تعديل ٢٠٢١ في شأن الحوكمة.

ث. مكافآت أعضاء مجلس الإدارة:

تحديد مكافأة أعضاء مجلس إدارة الشركة يندرج تحت مهام لجنة الترشيحات والمكافآت القائمة والمستندة على موجهات وضوابط المادة "٢٩" من قرار الهيئة رقم: ٣(ر.م.) لسنة ٢٠٢٠ بشأن اعتماد دليل حوكمة الشركات المساهمة العامة ، والمادة (٥٧) من النظام الأساسي للشركة بحيث لا تزيد عما نسبته (١٠) % من الربح الصافي للسنة المالية المنتهية بعد خصم الإستهلاكات والإحتياطيات.

١. مجموع مكافآت أعضاء مجلس الإدارة عن العام ٢٠٢١:

لم يتم تخصيص مكافأة لأعضاء مجلس إدارة الشركة عن العام ٢٠٢١ .

٢. سيناقش مجلس الإدارة التوصية للجمعية العمومية السنوية للعام ٢٠٢٢ بعدم تخصيص مكافأة لأعضاء المجلس عن العام ٢٠٢٢ .

٣. بيان بدلات حضور جلسات اللجان عن السنة المالية للعام ٢٠٢٢:

لم يتم صرف أية بدلات عن حضور إجتماعات اللجان أو تخصيص رواتب أو أتعاب إضافية إلى أي عضو خلال العام ٢٠٢٢

٤. تفاصيل البدلات أو الرواتب التي تقاضاها عضو مجلس الإدارة خلاف بدلات حضور اللجان للعام ٢٠٢٢:

لم يتقاض أعضاء مجلس الإدارة أية بدلات نظير حضورهم إجتماعات المجلس و/أو اللجان المنبثقة عنه خلال العام ٢٠٢٢ وفقاً للبيان التالي:

| م | الإسم | بدلات حضور جلسات اللجان المنبثقة عن المجلس | | |
|---|--------------------------------|---|------------|------------------|
| | | اسم اللجنة | قيمة البذل | عدد الإجتماعات |
| ١ | سعادة/ د. سعيد عبد الله المطوع | *لجنة التدقيق والإمتثال *ولجنة الإستثمار | لا يوجد | عدد (٧) إجتماعات |

| | | | |
|--|---------|--|--|
| عدد (٧) إجتماعات | لا يوجد | * لجنة التدقيق والإمتثال * ولجنة الترشيحات المكافآت * ولجنة الإستثمار | ٢ السيد/ عمر إبراهيم الملا |
| عدد (4) إجتماعات ، | لا يوجد | * لجنة الترشيحات والمكافآت * ولجنة الإستثمار | ٣ السيد/ راشد عبدالله محمد بورحيمة |
| عدد (٦) إجتماعات | لا يوجد | * لجنة التدقيق والإمتثال * ولجنة الترشيحات والمكافآت | ٤ السيد/ خالد محمد عبدالله الخيال |
| عدد (٧) إجتماعات | لا يوجد | * لجنة التدقيق والإمتثال * ولجنة الإستثمار | ٥ السيد/ محمد أحمد عمر الكربي |
| لم ينعقد إجتماع للجنة الترشيحات خلال العام ٢٠٢٢ | لا يوجد | لجنة الترشيحات والمكافآت | ٦ السيد/ أحمد سالم عبد الله الحوسني |

ج. عدد إجتماعات مجلس الإدارة خلال السنة المالية ٢٠٢٢ وتواريخ الإنعقاد والحضور...
عقد مجلس إدارة الشركة عدد (٤) إجتماعات خلال العام ٢٠٢٢ وذلك على النحو التالي:-

| ٨ نوفمبر ٢٠٢٢ | ٢٨ يوليو ٢٠٢٢ | ٢٨ أبريل ٢٠٢٢ | ٧ مارس ٢٠٢٢ | الأعضاء |
|------------------|------------------|------------------|----------------|--|
| ✓ | ✓ | ✓ | ✓ | سعادة/ عثمان محمد شريف عبد الله |
| ✓ | ✓ | ✓ | ✓ | سعادة/ الدكتور سعيد عبدالله جمعة المطوع |
| إعتذار | ✓ | إعتذار | إعتذار | معالي/ عبد الرحمن محمد العويس |
| ✓ | ✓ | ✓ | ✓ | سعادة/ عمر إبراهيم عبد الله الملا |
| ✓ | ✓ | ✓ | ✓ | سعادة/ راشد عبدالله محمد علي بورحيمة |
| ✓ | ✓ | ✓ | ✓ | سعادة/ خالد محمد عبدالله الخيال |
| ✓ | ✓ | ✓ | إعتذار | سعادة/ نواف عبد الله محمود الرفاعي |
| ✓ | ✓ | إعتذار | ✓ | سعادة/ محمد أحمد عمر الكربي |
| ✓ | إعتذار | ✓ | ✓ | سعادة/ أحمد سالم عبد الله الحوسني |

ح. قرارات مجلس الإدارة التي صدرت بالتمرير خلال السنة المالية ٢٠٢٢:
لا توجد

خ. مهام وإختصاصات مجلس الإدارة الموكلة للإدارة التنفيذية خلال العام ٢٠٢٢.

فَوَّضَ مجلس إدارة الشركة في دورته الحالية "٢٠٢٠-٢٠٢٣" "المدير العام" وفريق الإدارة التنفيذية العليا للقيام بالمهام والإختصاصات التالية وفق الخطط المعتمدة والممثلة لتوجهات المجلس الإستراتيجية وفق إطار إلتزامات مجلس الإدارة الواردة بالمادة "١٤" من "قرار الهيئة" رقم (٣/ر.م) لسنة ٢٠٢٠ في شأن دليل الحوكمة:

١. الإدارة اليومية لعمليات الشركة وفق الخطط التشغيلية وتوجيه الجهاز التنفيذي وفق أهداف الشركة الإستراتيجية المعتمدة و المقره من مجلس الإدارة .
٢. رفع التقارير الدورية الدقيقة المفصلة لأوضاع الشركة الفنية والمالية وأعمالها والإجراءات المتخذة لإدارة المخاطر ونظام الرقابة الداخلية بالشركة في الوقت المناسب بما يُمكن المجلس من إبتناء قراراته على النحو الصحيح تحقيقاً لمصالح الشركة فضلاً عن تمكين مجلس إدارة الشركة من أعمال الرقابة لجهة إتساق ما تقوم به الإدارة التنفيذية والأهداف والخطط والسياسات الموضوعة من قبله.
٣. إدارة الجهاز التنفيذي للشركة بما يتلائم وأهداف واستراتيجية العمل المعتمدة من المجلس بما يضمن الإمتثال وتفعيل القوانين واللوائح ضماناً لتنفيذ أهداف الشركة في إطار موجّهات "قرار الهيئة" المعتمده وسوق أوظيفي للأوراق المالية والقوانين السارية وبما يتفق وتوقعات المساهمين.
٤. والإضطلاع بتنفيذ الخطط ووضع السياسات والأستراتيجيات الحالية والمستقبلية وفق أُطر إستراتيجية المجلس المعتمدة والتي تستهدف بشكل أساسي الإمتثال للقوانين واللوائح ومتطلبات الجهات الرقابية والسياسة الداخلية واللوائح والإجراءات الموضوعة بما يعزز الإرتقاء بأعمال الشركة في ممارسة أعمالها .

د. التعاملات التي تمت مع الأطراف ذات العلاقة خلال العام ٢٠٢٢:

لا توجد تعاملات مع الأطراف ذات العلاقة خلال العام ٢٠٢٢.



ذ. الهيكل التنظيمي الخاص بالشركة:

**SHARJAH CEMENT & INDUSTRIAL DEVELOPMENT CO.
ORGANIZATION CHART**

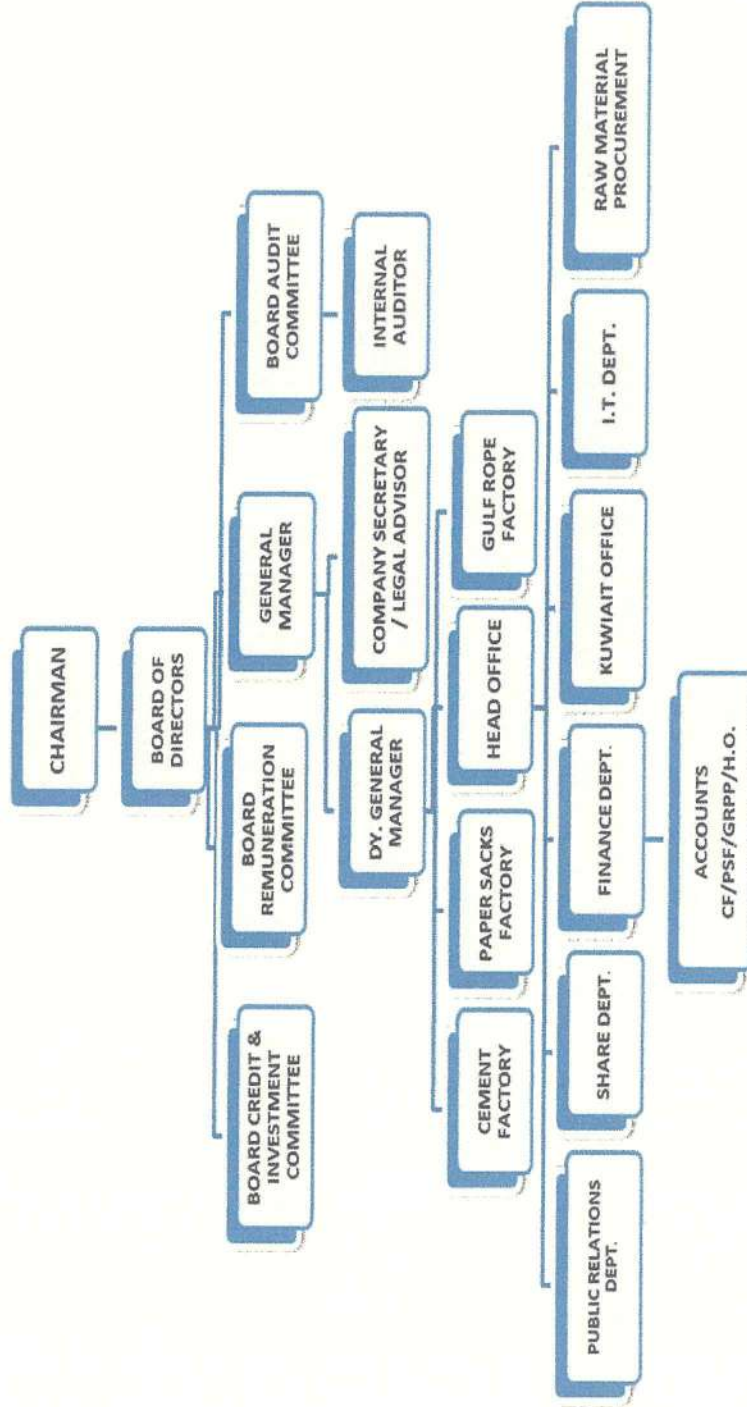

ر. بيان تفصيلي لكبار الموظفين التنفيذيين بالشركة:
يتألف فريق الإدارة العليا بالإدارة التنفيذية بالشركة وفروعها من:

| المنصب | سنوات الخدمة | مجموع الرواتب والعلوات المدفوعة لعام ٢٠٢٢ | مجموع المكافآت المدفوعة لعام ٢٠٢٢ | أي مكافآت أخرى نقدية / عينية للعام ٢٠٢٢ أو تستحق مستقبلاً |
|---|--------------|---|-----------------------------------|---|
| المدير العام | ٤٦ سنة | ١,١٤١,٠٠٠ درهم | لاتوجد | --- |
| نائب المدير العام | ٧ سنين | ٩٢٤,٠٠٠ درهم | لاتوجد | --- |
| المستشار القانوني / وسكرتير الشركة / ومقرر مجلس الإدارة | ١٧ سنة | ٥٥٩,٥٩٦ درهم | لاتوجد | --- |
| مدير مصنع الأسمنت | ١٥ سنة | ٥١٠,٠٠٠ درهم | لاتوجد | --- |
| مدير مصنع الحبال | ٨ سنة | ٣٤٦,٨٠٠ درهم | لاتوجد | --- |
| مدير مصنع أكياس الورق | ٤٧ سنة | ٤٧١,٠٠٠ درهم | لاتوجد | --- |

٤- : مدقق الحسابات الخارجي:

أ. نبذة عن مدققي حسابات الشركة:

تعتبر شركة "إرنست آند يونغ" بدولة الإمارات العربية المتحدة واحدة من كبريات الشركات البريطانية "المحدودة" الرائدة عالمياً في مجال التأمين والمعاملات والضرائب والخدمات الاستشارية والخدمات المحاسبية وأعمال التدقيق. وتتبع شركة "إرنست و يونغ" في دولة الإمارات "للمنظمة العالمية للشركات الأعضاء في إرنست و يونغ العالمية المحدودة". إذ تمتد شبكة خدماتها المهنية عالمياً لتشمل كل أوروبا والشرق الأوسط والهند وأفريقيا وآسيا. ظلت شركة "إرنست آند يونغ" تقدم خدماتها المهنية المتخصصة بكل من إمارة دبي منذ عام ١٩٦٧ وإمارة الشارقة منذ العام ١٩٧٥، وذلك من خلال فريق من المحاسبين القانونيين المؤهلين كما أن مكتب الشركة في دولة الإمارات يقع ضمن منظومة "مكتب الشرق الأوسط" المتكاملة لجهة التدريب والمنهجية ومراقبة الجودة. وتقدم شركة "إرنست آند يونغ" خدماتها المهنية " المحاسبية وأعمال التدقيق والمراجعة" المتخصصة لـ "شركة الشارقة للأسمنت والتنمية الصناعية" ضمن العديد من الشركات المساهمة العامة الكبرى بالدولة لما لها من سمعة مهنية عالمية.

ب. بيان الأتعاب والتكاليف الخاصة بالتدقيق أو الخدمات للعام ٢٠٢٢:

صادقت الجمعية العمومية في إجتماعها المنعقد في ٣٠ أبريل ٢٠٢٠ على تعيين السادة/ " إرنست آند يونغ" كمدقق خارجي للشركة للسنة المالية ٢٠٢٠ مقابل أتعاب قدرها "٣٧٥" ألف درهم نظير أدائهم أعمال التدقيق الخارجي للشركة حتى نهاية السنة المالية في ٢٠٢١/١٢/٣١، ومنها على سبيل المثال:

- المراجعات ربع السنوية (الربع الأول والثاني والثالث).
- تدقيق البيانات المالية السنوية.

- حضور إجتماعات الجمعيات العمومية وتلاوة تقريره والإجابة على الأسئلة المطروحة من قبل المساهمين بالجمعية.
- تقييم لعرض البيانات المالية والتأكد من صحتها.
- التأكيد على أن الشركة تمسك بحسابات منتظمة وفقاً للأصول.
- خلال العام ٢٠٢٢ تم الإستعانة بمدقق حسابات خارجي آخر لأداء بعض الخدمات الأخرى وفقاً للبيان أدناه:.

| "إرنست آند يونغ" المدقق الشريك: السيد/ أشرف أبو شرح | |
|--|--|
| ٣ سنوات | عدد السنوات التي قضتها شركة "إرنست آند يونغ" كمدقق حسابات خارجي للشركة |
| ٣ سنوات | عدد السنوات التي قضتها المدقق الشريك في تدقيق حسابات الشركة |
| ٣٧٥,٠٠٠ درهم + ٥٪ "ضريبة القيمة المضافة" | إجمالي أتعاب التدقيق للبيانات المالية للعام ٢٠٢٢ |
| لا توجد | أتعاب وتكاليف الخدمات الخاصة الأخرى خلاف التدقيق للبيانات المالية للعام ٢٠٢٢ |
| لا توجد | تفاصيل وطبيعة الخدمات المقدمة الأخرى |
| إسم المدقق: * بيكر تيللي "م.كي.أم" محاسبون قانونيون الخدمات المقدمة: شهادة (ICV) لمصنع أسمنت الشارقة. * (MBC) للتدقيق والمحاسبة الخدمات المقدمة: شهادة (ICV) لمصنع الخليج للبحال . | الخدمات الأخرى التي قام بها مدقق حسابات خارجي آخر غير مدقق حسابات الشركة خلال ٢٠٢٢ |

ج. التحفظات التي قام مدقق حسابات الشركة تضمينها القوائم المالية المرحلية والسنوية لعام ٢٠٢٢:

لا توجد أية تحفظات من قبل مدقق حسابات الشركة فيما يخص البيانات المالية و/أو السنوية الخاصة بالشركة عن العام ٢٠٢٢ .

هـ. لجنة التدقيق والإمتثال :

أ. إقرار رئيس لجنة التدقيق بالمسئولية عن نظام اللجنة في الشركة:

يقر سعادة/د. سعيد عبد الله المطوع رئيس لجنة التدقيق والإمتثال بمسئوليته عن نظام اللجنة في الشركة وعن مراجعته لآلية عملها والتأكد من فعاليتها.

ب. تتألف لجنة التدقيق والإمتثال من أعضاء مجلس الإدارة التالي أسمائهم:

ج. عدد الإجتماعات التي عقدتها اللجنة خلال العام ٢٠٢٢ وتواريخها والحضور الشخصي للأعضاء:

| م | إسم العضو | إجتماع (١) ٢٠٢٢/٣/٧ | إجتماع (٢) ٢٠٢٢/٤/٢٨ | إجتماع (٣) ٢٠٢٢/٧/٢٨ | إجتماع (٤) ٢٠٢٢/١١/٧ |
|---|----------------------------------|------------------------|-------------------------|-------------------------|-------------------------|
| ١ | سعادة/د. سعيد عبد الله المطوع | ✓ | ✓ | ✓ | ✓ |
| ٢ | سعادة/عمر إبراهيم الملا | ✓ | ✓ | ✓ | ✓ |
| ٣ | سعادة/ خالد محمد عبد الله الخيال | ✓ | ✓ | ✓ | إعتذار |
| ٤ | سعادة/ محمد أحمد الكريبي | ✓ | ✓ | ✓ | ✓ |

مسئوليات ومهام اللجنة وفق موجهات المادة "٦١" من قرار الهيئة في شأن دليل الحوكمة ٢٠٢٠:

أكد القرار رقم (٣/ر.م) لسنة ٢٠٢٠ الصادر عن هيئة الأوراق المالية والسلع "بشأن اعتماد دليل حوكمة الشركات المساهمة العامة" على دور وأهمية لجنة التدقيق عند إشرطه على جميع أعضائها المعرفة والدراية في الأمور المالية والمحاسبية والخبرة السابقة لأحد أعضائها على الأقل في مجال المحاسبة أو الأمور المالية، بوصفها أهم اللجان الدائمة المنبثقة عن مجلس الإدارة والداعمة للمجلس فيما أسند إليه مساهمي الشركة من مسئوليات، وعلى رأسها تلك المتعلقة بالسياسات والإجراءات المالية والمحاسبية بالشركة.

وقد شدد القرار على أن تكون من بين مهام وواجبات اللجنة -على سبيل المثال لا الحصر:

- مراقبة سلامة البيانات المالية للشركة وتقاريرها " السنوية ونصف السنوية وربيع السنوية" ومراجعتها كجزء من عملها العادي خلال السنة وعليها التركيز بشكل خاص على مايلي:
 - أ. أية تغييرات في السياسات والممارسات المحاسبية.
 - ب. إبراز النواحي الخاضعة لتقدير الإدارة.
 - ج. التعديلات الجوهرية الناتجة عن التدقيق.
 - د. إفتراض إستمرارية عمل الشركة.
 - هـ. التقيد بالمعايير المحاسبية التي تقرها الهيئة.
 - و. التقيد بقواعد الإدراج والإفصاح وغيرها من المتطلبات القانونية المتعلقة بإعداد التقارير المالية.
- التنسيق مع مجلس إدارة الشركة والإدارة التنفيذية العليا والمدير المالي أو المدير القائم بنفس المهام في الشركة في سبيل أداء مهامها.

- النظر في أية بنود هامة وغير معتادة ترد أو يجب إيرادها في تلك التقارير والحسابات وعليها إيلاء الإهتمام اللازم بأية بأية مسائل يطرحها المدير المالي للشركة أو المدير القائم بنفس المهام أو ضابط الإمتثال أو مدقق الحسابات.
- رفع توصية لمجلس الإدارة بشأن إختيار أو إستقالة أو عزل مدقق الحسابات وفي حالة عدم موافقة مجلس الإدارة على توصيات لجنة التدقيق بهذا الشأن، فعلى مجلس الإدارة أن يضمن في تقرير الحوكمة بياناً يشرح توصيات لجنة التدقيق والأسباب التي دعت مجلس الإدارة لعدم الأخذ بها.
- وضع وتطبيق سياسة التعاقد مع مدقق الحسابات ، ورفع تقرير لمجلس الإدارة تحدد فيه المسائل التي ترى أهمية إتخاذ إجراء بشأنها مع تقديم توصياتها بالخطوات اللازم إتخاذها.
- التأكد من إستيفاء مدقق الحسابات للشروط الواردة في القوانين والأنظمة والقرارات المعمول بها والنظام الأساسي للشركة ومتابعة ومراقبة إستقلاليته.
- الإجتماع بمدقق حسابات الشركة دون حضور أي من أشخاص الإدارة التنفيذية العليا أو من يمثلها، مرة واحدة على الأقل في السنة، ومناقشته حول طبيعة ونطاق عملية التدقيق ومدى فعاليتها وفقاً لمعايير التدقيق المعتمدة. واعتماد الأعمال الإضافية التي يقوم بها المدقق الخارجي لصالح الشركة والأتعاب التي يتقاضاها مقابل تلك الأعمال.
- مراجعة وتقييم أنظمة التدقيق الداخلي وإدارة المخاطر في الشركة.
- التأكد من توفر الموارد اللازمة لوظيفة التدقيق الداخلي ومراجعة ومراقبة فعالية تلك الإدارة.
- أي أمور أخرى يحددها مجلس الإدارة.

٦. لجنة الترشيحات والمكافآت:

- أ. يقر سعادة/خالد محمد عبد الله الخيال بصفته رئيس لجنة الترشيحات والمكافآت بمسئوليته عن نظام اللجنة في الشركة وعن مراجعته لآلية عمل اللجنة والتأكد من فعاليتها.
- ب. تتألف لجنة الترشيحات والمكافآت من أعضاء مجلس الإدارة التالي أسمائهم وبيان الإجتماعات والحضور:

| م | الأعضاء | الإجتماعات للعام ٢٠٢٢ (لاتوجد) | الحضور |
|---|--|-----------------------------------|--------|
| ١ | السيد/ خالد محمد عبدالله الخيال – الرئيس | / | / |
| ٢ | السيد/ عمر إبراهيم عبدالله الملا | / | / |
| ٣ | السيد/ راشد عبدالله محمد علي | / | / |
| ٤ | السيد/ أحمد سالم عبدالله الحوسني | / | / |

ج. لم ينعقد إجتماع للجنة خلال العام ٢٠٢٢

وفق موجهات المادة "٥٩" من من قرار الهيئة رقم (٣/ر.م) لسنة ٢٠٢٠ في شأن إعتداد دليل حوكمة الشركات المساهمة العامة ، وتعديلاته ،، تكون مهام لجنة الترشيحات والمكافآت على النحو التالي:

- وضع سياسة خاصة بالترشح لعضوية مجلس الإدارة والإدارة التنفيذية تهدف إلى مراعاة التنوع بين الجنسين ضمن التشكيل وتشجيع المرأة من خلال مزايا وبرامج تحفيزية وتدريبية وموافقة الهيئة بتلك السياسات وأية تعديلات تطرأ عليها.
- تنظيم ومتابعة الإجراءات الخاصة بالترشيح لعضوية مجلس الإدارة بما يتفق والقوانين والأنظمة المعمول بها وأحكام هذا القرار
- التأكد من إستقلالية الأعضاء المستقلين بشكل مستمر. على أن تعتمد إلى مراقبة توافر شروط الإستقلالية بالأعضاء مع الإلزام - عند إنتفاء صفة الإستقلالية عن العضو- بعرض الأمر على المجلس لمخاطبة العضو لبيان مبررات إنتفاء صفة الإستقلالية عنه ورد العضو حول ذلك ووفقاً للموجهات التنظيمية المتوجب مراعاتها..
- إعداد السياسة الخاصة بمنح المكافآت والمزايا والحوافز والرواتب الخاصة بأعضاء المجلس والعاملين فيها ومراجعتها بشكل سنوي ، وعلى اللجنة أن تتحقق من أن المكافآت والمزايا الممنوحة للإدارة التنفيذية العليا معقولة وتناسب وأداء الشركة.
- المراجعة السنوية للإحتياجات المطلوبة من المهارات المناسبة لعضوية مجلس الإدارة وإعداد وصف للقدرات والمؤهلات المطلوبة لعضوية مجلس الإدارة بما في ذلك تحديد الوقت الذي يلزم أن يخصصه العضو لأعمال مجلس الإدارة.
- مراجعة هيكل مجلس الإدارة ورفع التوضيحات في شأن التغييرات التي يمكن إجراؤها.
- تحديد إحتياجات الشركة من الكفاءات على مستوى الإدارة التنفيذية العليا والموظفين وأسس إختيارهم.
- إعداد السياسة الخاصة بالموارد البشرية والتدريب في الشركة ومراقبة تطبيقها ومراجعتها بشكل سنوي.
- بالإضافة إلى أي موضوعات أخرى يحددها مجلس الإدارة.

٧- لجنة المتابعة والإشراف على تعاملات الأشخاص المطلعين:

- أ. إقرار من الشخص المكلف بالمسئولية عن نظام المتابعة والإشراف على تعاملات المطلعين:
يُقر السيد/ علم الدين جعفر مالك بوصفه "المكلف" والمخول بالإضطلاع بالمتابعة والإشراف على تعاملات المطلعين بمسئوليته عن النظام المرعي في الشركة في شأن المتابعة والإشراف على تعاملات الأشخاص المطلعين وعن مراجعته لآلية العمل والتأكد من فعالية ذلك.
- ب. وتم إعتقاد تكليف السيد/ علم الدين جعفر مالك- المستشار القانوني وسكرتير مجلس الإدارة والشركة من قبل مجلس الإدارة في الإجتماع رقم "٢"/٢٠١٩ المنعقد في ٢٥ مايو ٢٠١٩. بالمتابعة والإشراف على تعاملات المطلعين.
ومن مهام واختصاصات المكلف المذكور وعلى سند من المادة "٣٣" من قرار الهيئة في شأن دليل الحوكمة القيام ب:
 - إنشاء سجل خاص بأسماء وبيانات المطلعين شاملاً الأشخاص الذين يمكن إعتبارهم مطلعين بصورة غير مباشرة أو مؤقتة والذين يحق أو يتوافر لهم الإطلاع على المعلومات الداخلية للشركة قبل نشرها على أن يتضمن السجل الإفصاحات السابقة واللاحقة الخاصة بالمطلعين.
 - الإدارة والمتابعة والإشراف على تعاملات الأشخاص المطلعين وملكياتهم والإحتفاظ بالسجل الخاص بهم.

- تقديم التقارير الدورية والقوائم المحدثة بأسماء المطلعين بداية كل سنة مالية للجهات الرقابية وأية تعديلات تطرأ عليها خلال السنة المالية بما يتفق و الموجهات التنظيمية المرعية.
- كما الإمتثال التام بالإفصاحات اللازمة على الموقع الإلكتروني لسوق أبوظبي للأوراق المالية.
- مواصلة تذكير المطلعين بضرورة إلتزاماتهم أثناء فترات حظر التداول في أسهم الشركة وفقاً لما يعلن عنه من قواعد و نظم صادرة عن الجهات الرقابية المستوجبة الإلتباع .
- المراجعة المستمرة للسياسة المنتهجة بشأن تداولات المطلعين وتقديم التوصيات العاجلة فيما يخص أية تعديلات لمجلس الإدارة للعمل على إعتمادها وفقاً للأصول.
- تولى إعداد الإقرارات الرسمية الموقعة من الأطراف المطلعة وتزويد الجهات الرقابية بها - عند الطلب- واستشعار علم المطلع بأنه يحوز بيانات ومعلومات داخلية تتعلق بالشركة وعمالئها والآثار القانونية المترتبة على تسريب المطلع لهذه المعلومات أو البيانات أو إعطاء المشورة على أساس ما يحوز من معلومات.
- والقيام بأية مهام أخرى يتم إسنادها إليه بين الحين والآخر.

ت. تقرير عن اعمال اللجنة خلال العام ٢٠٢٢:

- ❖ والتزاماً بالموجهات التنظيمية المصدرة عن هيئة الأوراق المالية والسلع بموجب التعاميم الدورية الذي يوجب الإفصاح عن أسماء المطلعين بالشركة بشكل دوري وبنهاية كل ربع سنوي فقد قام المكلف بتزويد الهيئة وسوق أبوظبي للأوراق المالية بقائمة تتضمن أسماء المطلعين بالشركة وبيان ما إذا وُجِدَتْ لهم تعاملات بصفتهم المذكورة ووفقاً للنموذج المعد لذلك ، خلال العام ٢٠٢٢.

٨- لجنة الإستثمار:

- أ. يقر سعادة/د. سعيد عبد الله المطوع رئيس لجنة الإستثمار بمسئوليته عن نظام اللجنة في الشركة وعن مراجعته لآلية عملها والتأكد من فعاليتها.
- ب. تتألف لجنة الإستثمار من أعضاء مجلس الإدارة التالي أسمائهم و تم عقد عدد (٣) إجتماعات للجنة خلال العام ٢٠٢٢ وبحضور جميع أعضائها:

| م | إسم العضو | إجتماع ١ ٢٠٢٢/٤/١٧ | إجتماع ٢ ٢٠٢٢/٧/٢٧ | إجتماع ٣ ٢٠٢٢/١١/٧ |
|---|--|-----------------------|-----------------------|-----------------------|
| ١ | سعادة/د. سعيد عبد الله المطوع | ✓ | ✓ | ✓ |
| ٢ | سعادة/عمر إبراهيم الملا | ✓ | ✓ | ✓ |
| ٣ | سعادة/ راشد عبد الله محمد علي بورحيمة | ✓ | ✓ | ✓ |
| ٤ | سعادة/ محمد أحمد الكربي | ✓ | ✓ | ✓ |

وأوكل للجنة تقديم المساعدة والمشورة للمجلس وإستعراض المقترحات للإستثمارات العقارية والأسهم الكبيرة وتقديم توصيات إلى المجلس لإقرارها. وإستعراض المقترحات للأعمال الجديدة أو التوسعات الرئيسية في المصانع

وتقديم توصيات إلى المجلس لإقرارها. و الموافقة على النفقات الرأسمالية الروتينية في المصانع من قبل المجلس كجزء من الميزانية السنوية فضلاً عن مراجعة مقترحات الإدارة لإجراء تغييرات في السياسات الإئتمانية

٩- نظام الرقابة الداخلية:

أ. يُقَرُّ مجلس الإدارة بمسئوليته عن نظام الرقابة الداخلية للشركة ومراجعته وفعاليتها عقب التدقيق والمراجعة ومناقشة التقارير الدورية لآلية العمل والتأكد من فعاليتها.

إذ يتولى المجلس مسؤولية الإشراف على نظام الرقابة الداخلية في الشركة والمراجعة المستمرة لفعاليتها وكفاءته وفقاً لموجهات الجهات الرقابية. وما تشكيل لجنة للتدقيق وإدارة الرقابة الداخلية إلا إستجابة للمسؤوليات المضمنة بقرار الهيئة تطبيقاً لموجهات قرار الهيئة في شأن دليل الحوكمة ٢٠٢٠. التي يقع صحيح تطبيقها على مجلس إدارة الشركة ما يؤكد قيام نظام رقابي داخلي محكم دائم للشركة يهدف لوضع تقييم لوسائل وإجراءات إدارة المخاطر في الشركة والتحقق من وضمان إمتثال الموظفين تطبيق قواعد الحوكمة وأحكام القوانين والأنظمة والقرارات المعمول بها الناظمة لعملها والسياسات والإجراءات الداخلية المفصلة لما يتوجب أن يكون عليه نظام الرقابة الداخلية بالشركة.

ب. ووفقاً لآلية العمل المعتمدة لجهة إعتداد توصيات "لجنة الترشيحات" بالمجلس ، فقد تم تعيين فريق إدارة للرقابة الداخلية ويتكون من مدير ومعاونين من ذوى المؤهلات العليا والخبرة الغنية في هذا المجال في يناير ٢٠١٧ / وتم تعيين:

✓ السيد/كارتيك سيجبال : مدير إدارة الرقابة الداخلية ، خريج معهد المحاسبين القانونيين بالهند في العام ٢٠١٢. وله خبرة مهنية أكثر من ١٠ سنوات في مجال تدقيق الحسابات والإدارة المالية.

ج. كما أُسندَ لمدير الرقابة الداخلية مهام ضابط الإمتثال لجهة إلتزام الشركة والعاملين بموجهات النظم واللوائح مع رفع التقارير الدورية لمجلس الإدارة.

د. ووفق قرار الهيئة بالرقم ٣/ر.م لسنة ٢٠٢٠ في شأن دليل الحوكمة وإعمالاً لموجهات المادتين (٦٦ و ٦٧) من دليل الحوكمة واتباعاً للآلية المتبعة في شأن تطبيق الأنظمة واعتماد الإجراءات المناسبة في شأن إدارة المخاطر والتدقيق الداخلي والتأكد الدوري من إمتثال الشركة للآلية المعتمدة ومتابعة النظم المرعية في شأن السياسات الداخلية بالشركة ورفع التقارير الدورية لكل من المجلس ولجنة التدقيق وفق الموجهات المرعية في شأن تطبيق أحكام المواد أعلاه لم تواجه الشركة اية مشكلات في العام ٢٠٢٢.

هـ. أصدرت إدارة الرقابة الداخلية عدد (٤) تقارير مرحلية/ ربع سنوية للعام ٢٠٢٢ عن أعمال التدقيق الداخلي للجنة التدقيق والإمتثال وتعمل اللجنة على الفحص ثم يصار للتوصية بشأنها إلى مجلس الإدارة .

١- المخالفات المرتكبة خلال العام ٢٠٢٢:

لم يتم رصد أية مخالفات مالية خلال العام ٢٠٢٢ .

١١- المساهمات النقدية والعينية التي قامت بها الشركة خلال العام ٢٠٢٢ في تنمية

المجتمع المحلي والبيئة:

حافظت شركة الشارقة للأسمنت والتنمية الصناعية وفي إطار مسؤولياتها تجاه المجتمع إلى ترسيخ المبادئ التي تقرها ضوابط الحوكمة على إمتثالها بالمساهمة في دعم المجتمع المحلي لدولة الإمارات العربية المتحدة من خلال مراعاة الجوانب المجتمعية والأخرى البيئية في مجال أنشطة الشركة إتساقاً والنظم التشريعية الناظمة لذلك مما يساهم بالتبعية إلى تقيد الشركة في عملياتها التشغيلية اليومية بإتخاذ القرارات التي تراعي دائماً مطلوب التشريعات بالدولة لجهة مسؤولية الشركة المجتمعية والأخرى البيئية على حد سواء. وتأتي مساهمات الشركة دوماً في دعم المجتمع المحلي لدولة الإمارات العربية المتحدة بأطراف مؤسساته الخيرية والمجتمعية ، ورعاية العديد من فعاليات المؤسسات الإجتماعية والرياضية والمدارس وجمعيات النفع العام على حد سواء نورد منها :-

تبرعات / مساهمات الشركة النقدية في الأعمال الخيرية والاجتماعية :

| إسم الجهة | ٢٠٢٢ (بالدرهم) |
|---|----------------|
| نادي خورفكان للمعاقين | ٥٠,٠٠٠ |
| مدينة الشارقة للخدمات الإنسانية | ٢٠٠,٠٠٠ |
| بلدية منطقة البطائح | ٢٠,٠٠٠ |
| جمعية الإمارات لضعاف البصر | ٢٥,٠٠٠ |
| اتحاد الألعاب البارالمبية لغرب آسيا | ١٨,٠٠٠ |
| مركز اكسبرت لتعليم المعوقين | ٢٠,٠٠٠ |
| جمعية متلازمة داون الإماراتي | ١٥,٠٠٠ |
| مركز راشد | ١٥,٠٠٠ |
| المركز السوداني الإجتماعي | ٢٥,٠٠٠ |
| مركز السلام للتأهيل | ٢٠,٠٠٠ |
| مركز الشيخ محمد | ١٥,٠٠٠ |
| الطارق للتوحد | ١٥,٠٠٠ |
| إتحاد غرب آسيا لرياضة المعوقين | ٢٠,٠٠٠ |
| مركز سارة لتأهيل النطق والسمع | ١٥,٠٠٠ |
| جمعية الإمارات للمكفوفين | ٢٠,٠٠٠ |
| الجمعية الخيرية للرعاية النهارية الخاصة | ١٥,٠٠٠ |
| المجموع | ٥٠٨,٠٠٠ |

كما تعمل الشركة جاهدة في شأن البيئة ويظل إمتثالها التام قائماً نحو مسؤولياتها تجاه ذلك بالعمل على المحافظة على بيئة العمل بالشركة و مايحيط بها من حيث تبني واتباع وتطبيق أفضل المواصفات والشروط البيئية والتنسيق المستمر مع الجهات المعنية.

١٢- معلومات عامة:

أ. بيان بسعر سهم الشركة في السوق (سعر الإغلاق ، أعلى سعر وأدنى سعر نهاية كل شهر خلال السنة المالية للعام ٢٠٢٢:

SCIDC Regular Trades During The Year 2022

| Year | Month | OPEN (AED) | CLOSE (AED) | HIGH (AED) | LOW (AED) | Value (AED) | VOLUME | TRADES | Change | % Change |
|------|-------|------------|-------------|------------|-----------|---------------|------------|--------|---------|----------|
| 2022 | 01 | 0.715 | 0.670 | 0.770 | 0.624 | 3,359,842.59 | 4,796,557 | 207 | (0.097) | (12.65) |
| 2022 | 02 | 0.678 | 0.637 | 0.729 | 0.625 | 2,317,255.17 | 3,585,329 | 139 | (0.033) | (4.93) |
| 2022 | 03 | 0.640 | 0.613 | 0.699 | 0.600 | 2,490,154.86 | 4,037,381 | 111 | (0.024) | (3.77) |
| 2022 | 04 | 0.620 | 0.655 | 0.660 | 0.601 | 1,676,003.83 | 2,672,100 | 97 | 0.042 | 6.85 |
| 2022 | 05 | 0.699 | 0.645 | 0.699 | 0.600 | 1,073,256.80 | 1,743,117 | 41 | (0.010) | (1.53) |
| 2022 | 06 | 0.645 | 0.633 | 0.645 | 0.577 | 344,306.66 | 561,722 | 31 | (0.012) | (1.86) |
| 2022 | 07 | 0.580 | 0.600 | 0.620 | 0.580 | 154,260.00 | 255,560 | 9 | (0.033) | (5.21) |
| 2022 | 08 | 0.550 | 0.605 | 0.659 | 0.548 | 1,515,278.21 | 2,520,704 | 47 | 0.005 | 0.83 |
| 2022 | 09 | 0.600 | 0.625 | 0.655 | 0.550 | 382,870.51 | 637,896 | 19 | 0.020 | 3.31 |
| 2022 | 10 | 0.621 | 0.590 | 0.628 | 0.560 | 60,850.27 | 100,961 | 17 | (0.035) | (5.60) |
| 2022 | 11 | 0.590 | 0.570 | 0.640 | 0.542 | 527,105.88 | 907,340 | 31 | (0.020) | (3.39) |
| 2022 | 12 | 0.620 | 0.615 | 0.630 | 0.520 | 416,021.53 | 698,456 | 34 | 0.045 | 7.89 |
| | | | | | | 14,317,206.31 | 22,517,123 | 783 | | |

Trading Value(AED) over Period (Month)

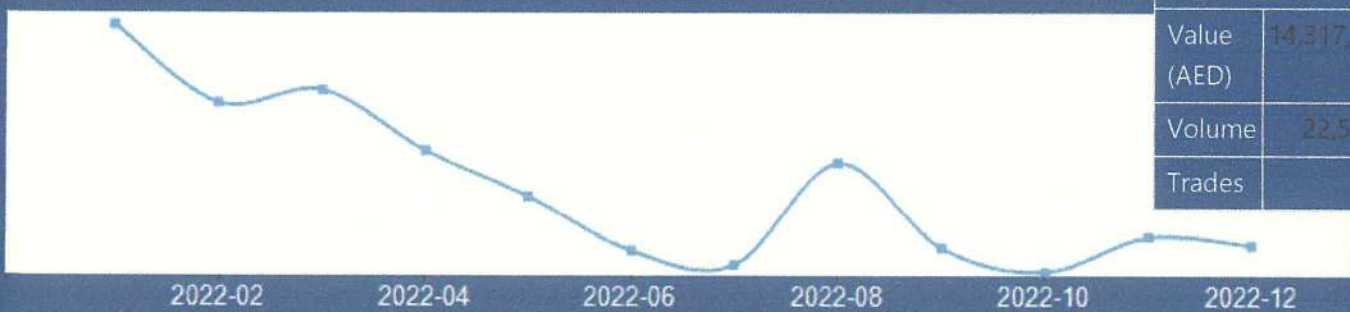

| Total | |
|-------------|---------------|
| Value (AED) | 14,317,206.31 |
| Volume | 22,517,123 |
| Trades | 783 |

ت. بيان بالأداء المقارن لسهم الشركة مع مؤشر السوق العام ومؤشر القطاع الذي تنتمي إليه الشركة خلال عام ٢٠٢٢

(بيان أداء مؤشر القطاعات في السوق)

5 Sectors

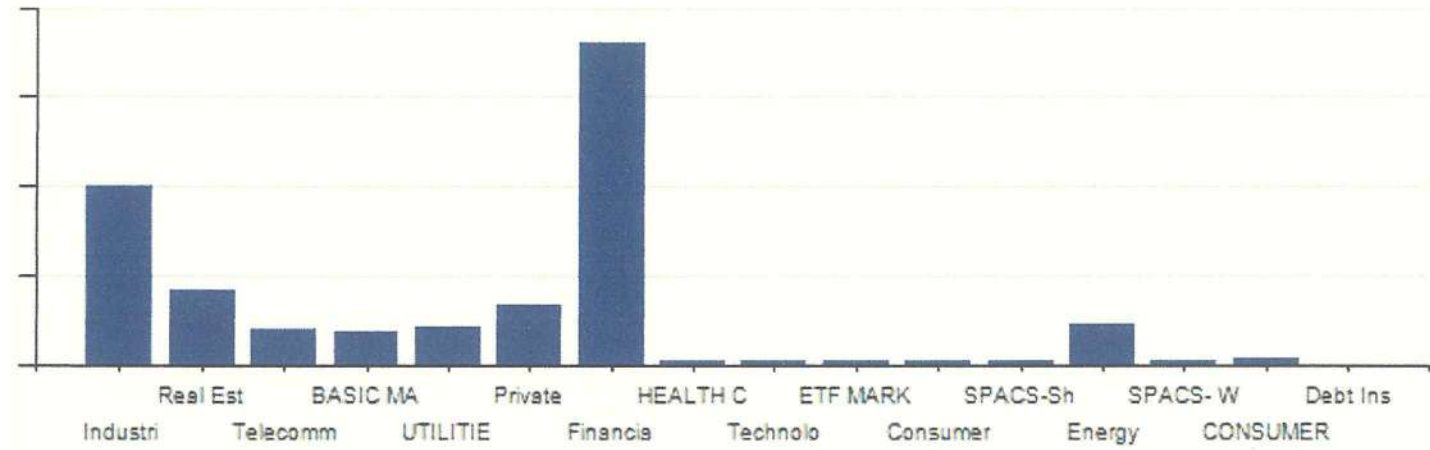



بيان أداء القطاعات ومؤشر السوق العام خلال سنة ٢٠٢٢

| Index Summary | | | | | | | |
|---------------|----------------------|-----------|----------|------------|-------------|------------|----|
| Index | | High | Low | Prev Close | Index Close | Change | Ch |
| FADX15 | FADX 15(FADX15) | 10,651.15 | 8,173.70 | | 10,188.57 | | |
| FADFSI | FTSE ADX FINANCIALS | 18,211.46 | 4,913.64 | 12,016.26 | 17,669.13 | 5,652.87 | |
| FADCSI | FTSE ADX CONSUMER | 11,292.10 | 4,991.96 | 10,702.33 | 8,418.17 | (2,284.16) | |
| FADREI | FTSE ADX REAL ESTATE | 8,688.41 | 5,205.78 | 6,118.64 | 6,659.67 | 541.03 | |
| FADGII | FTSE ADX INDUSTRIALS | 5,053.64 | 3,590.57 | 3,721.37 | 4,028.64 | 307.27 | |
| FADENI | FTSE ADX ENERGY | 4,959.91 | 2,075.71 | 2,203.93 | 2,108.65 | (95.28) | |
| FADTELI | FTSE ADX | 9,543.68 | 4,951.08 | 7,780.61 | 5,645.73 | (2,134.88) | |
| FADHCI | FTSE ADX HEALTH CARE | 5,169.97 | 3,160.24 | | 3,538.61 | | |
| FADBMI | FTSE ADX BASIC | 7,941.18 | 4,866.31 | | 5,797.34 | | |
| FADCDI | FTSE ADX CONSUMER | 6,027.73 | 4,604.70 | | 5,454.53 | | |
| FADUTI | FTSE ADX UTILITIES | 16,425.60 | 4,612.40 | | 13,510.75 | | |
| FADGI | FTSE ADX GENERAL | 10,671.32 | 8,236.89 | 8,488.36 | 10,211.09 | 1,722.73 | |
| FADGMI | FTSE ADX Growth | 990.42 | 0.00 | | 917.13 | | |





Scidc's share performance in 2022 compared to ADX General & Industrial Index

| Rate | Adx General Index | Adx Industrial Index | Scidc Index |
|----------------|-------------------|----------------------|-------------|
| High | 10,671.32 | 5,053.64 | 0.770 |
| Low | 8,236.89 | 3,590.57 | 0.520 |
| Previous Close | 8,488.36 | 3,721.37 | 0.615 |
| Index Close | 10,211.09 | 4,028.64 | 0.715 |
| Change | 1,722.73 | 307.27 | 0.045 |





SCIDC'S SHARE PERFORMANCE IN 2022 COMPARED TO ADX GENERAL & INDUSTRIAL INDEX

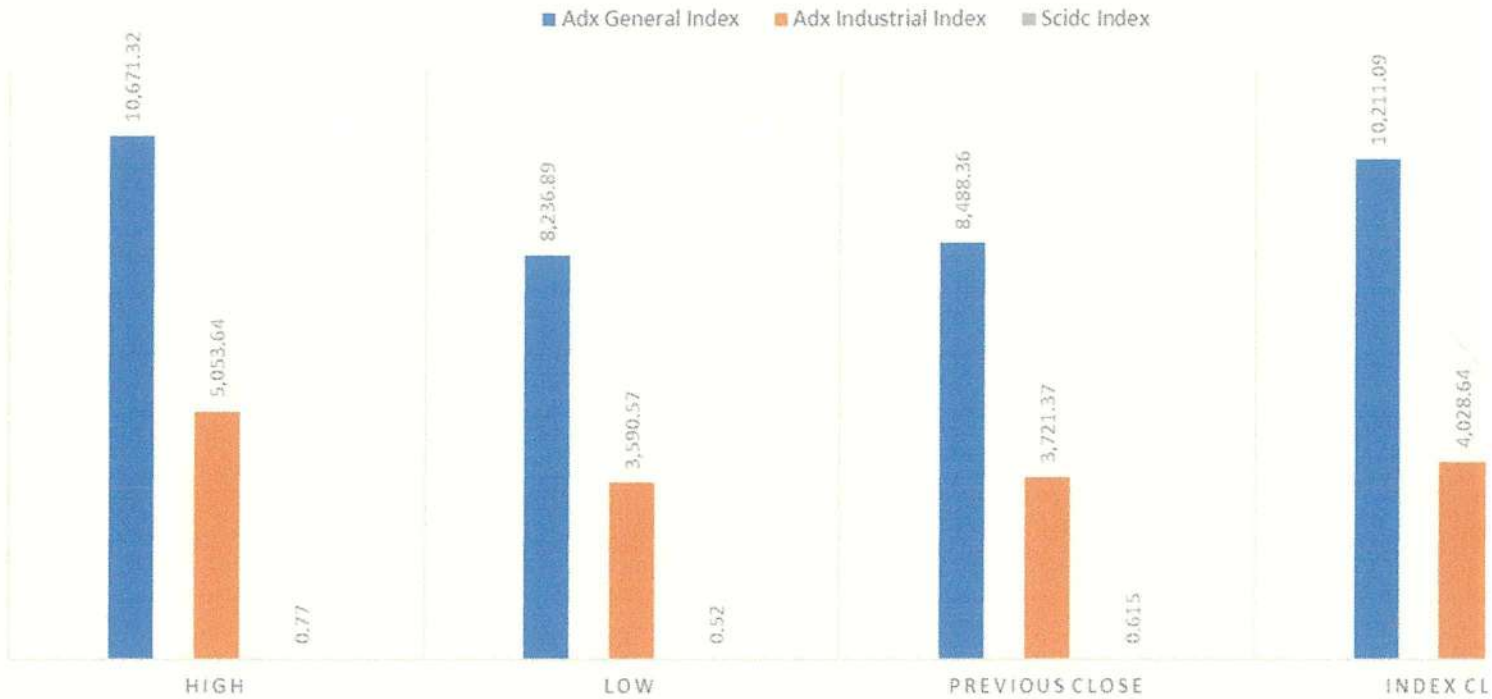

ج. بيان بتوزيع ملكية المساهمين كما في ٢٠٢٢/١٢/٣١ (أفراد، شركات، حكومات) مصنفة على النحو التالي: محلي، عربي، وأجنبي.

| تصنيف المساهم | الأسهام المملوكة | | |
|---------------|------------------|-----------|-----------|
| | أفراد | شركات | حكومة |
| محلي | ٧٧٧٦٦٣١٨٠ | ٢٦٠١١٤٣٠٠ | ١٤٥٢٢٠٤١٩ |
| عربي | ٣٣٦١٢٠٩٦ | ٨٤٦٨١٨٤٦ | --- |
| أجنبي | ١٧١٥٨١٢٢ | ٥١٤٦٧٨٣ | --- |
| المجموع | ١١٣٠٩٠٣٩٨ | ٣٤٩٩٤٢٩٢٩ | ١٤٥٢٢٠٤١٩ |

د. بيان بالمساهمين الذين يملكون ٥٪ أو أكثر من رأس مال الشركة كما في ٢٠٢٢/١٢/٣١:

| مسلسل | إسم المساهم | الكمية | النسبة |
|-------|--------------------------------|----------|--------|
| ١ | الشارقة لإدارة الأصول | ٨٩٩٢٤٦٢٤ | ١٤٧٨% |
| ٢ | أحمد عمر سالم الكربي | ٦٢٠٩٦٧٥٩ | ١٠٢١% |
| ٣ | صندوق الشارقة للضمان الإجتماعي | ٥٥٢٩٥٧٩٥ | ٩٠٩% |
| ٤ | سالم عبد الله سالم الحوسني | ٣٣٥٣٢٣١٣ | ٥٥١% |
| ٥ | شركة السالم المحدودة | ٣٢٤٨٤٣٥٠ | ٥٣٤% |

ه. بيان بكيفية توزيع المساهمين وفقاً لحجم الملكية كما هو في ٢٠٢٢/١٢/٣١:

| ملكية الأسهام | عدد المساهمين | عدد الأسهام المملوكة | نسبة الأسهام المملوكة من رأس المال |
|----------------------------------|---------------|----------------------|------------------------------------|
| أقل من ٥٠ ألف | ١١٩٥ | ١١٠٤٢٦٠٢ | ١٨٢% |
| أكثر من ٥٠ ألف وأقل من ٥٠٠ ألف | ٢٥٥ | ٧٠١٩٩٧٨٥ | ١١٥٣% |
| أكثر من ٥٠٠ ألف وأقل من ٥ ملايين | ١٤٠ | ١٢٧١٧٧٤٢٠ | ٢٠٩١% |
| أكثر من ٥ ملايين | ١٦ | ٣٩٩٨٣٣٩٤٠ | ٦٥٧٤% |
| المجموع | ١٦٠٦ | ٦٠٨٢٥٣٧٤٧ | ١٠٠٠% |

و. الإجراءات التي تم إتخاذها بشأن ضوابط علاقات المستثمرين:

درج العمل على مراجعة سياسة وإستراتيجية الشركة المنتهجة في مجال الإستثمار والإشراف الدوري على السياسات المطبقة بالشركة في ظل التغيرات الإقتصادية والوقوف على المقررات المتعلقة بالإستثمارات والمشاريع التطويرية الخاصة بالشركة بجانب إعتداد السياسات والإستراتيجيات الخاصة بالمشاريع التطويرية. ومراجعة عدة أمور بما يشمل النظر في الإستثمارات الجديدة للشركة ودراسات الجدوى وطرق التمويل المتعلقة بها وكل ما من شأنه تحقيق أهداف الإدارة لجهة الإرتقاء بسياسة الشركة من خلال تقديم الإيضاحات اللازمة أو إتخاذ الإجراءات الضرورية لتنفيذاً لسياسات الشركة وتحقيق أغراضها.

❖ وتم تعيين السيد/ معتصم صديق أبوعلامه - مسئول قسم الأسهم للإشراف على إدارة علاقات المستثمرين حيث يكون التواصل معه من خلال التالي:

| | |
|-----------------------------|---|
| هاتف | ٠٦٥٦٩٥٦٦٦ |
| فاكس | ٠٦٥٦٨٣١٧١ |
| ص.ب | ٢٠٨٣ |
| رابط صفحة علاقات المستثمرين | www.sharjahcement.com |
| البريد الإلكتروني | motasim@sharjahcementfactory.ae |
| العنوان | المقر الرئيسي للشركة "الشارقة للأسمنت والتنمية الصناعية" -منطقة المريجة - الشارقة - إ.ع.م |

ز. بيان بالقرارات الخاصة التي تم عرضها على الجمعية العمومية في ٢٠٢٢:

❖ في إجتماع الجمعية العمومية للشركة المنعقد في أبريل ٢٠٢٢ وبموجب قرار خاص تمت المصادقة على تعديل النظام الأساسي للشركة بما يتوافق وأحكام المرسوم بقانون إتحادي رقم (٣٢) لسنة ٢٠٢١ بشأن الشركات التجارية وقرار رئيس مجلس إدارة هيئة الأوراق المالية والسلع رقم (٣/م) لسنة ٢٠٢٠ بشأن إعتداد دليل حوكمة الشركات المساهمة العامة وتعديلاته.

ح. مقرر إجتماعات مجلس الإدارة :

❖ السيد/ علم الدين جعفر مالك هو مقرر إجتماعات مجلس الإدارة.

❖ تم تعيينه كسكرتير لمجلس الإدارة في العام ٢٠١٦

ط. بيان الأحداث الجوهرية والإفصاحات الهامة التي صادفت الشركة خلال العام ٢٠٢٢:

لا توجد

ي. الصفقات التي قامت بها الشركة بأكثر من ٥% من رأس المال الشركة خلال ٢٠٢٢:

لا توجد.

ك. بيان نسبة التوطين في الشركة بنهاية الأعوام : ٢٠٢٠ ، ٢٠٢١ ، ٢٠٢٢:

نسبة التوطين بنهاية ٢٠٢٠ : ١١,٧٥%

نسبة التوطين بنهاية ٢٠٢١ : ١١,٨%

نسبة التوطين بنهاية ٢٠٢٢ : ١٧,٢٤%



ل . بيان بالمشاريع والمبادرات الابتكارية التي قامت بها الشركة أو جاري تطويرها خلال
العام ٢٠٢٢:
لا توجد

إعتماد تقرير الحوكمة للعام ٢٠٢٢

توقيع
رئيس لجنة التدقيق والإمتثال

التاريخ: ٢٠٢٣/٣/٢

توقيع
رئيس مجلس الإدارة

التاريخ: ٢٠٢٣/٣/٢

توقيع
مدير إدارة الرقابة الداخلية

التاريخ: ٢٠٢٣/٣/٢

توقيع
رئيس لجنة الترشيحات والمكافآت

التاريخ: ٢٠٢٣/٣/٢





تقرير الإستدامة ٢٠٢٢

شركة الشارقة للأسمنت والتنمية الصناعية

www.sharjahcements.com

" نمو مستدام مع الإلتزام
بجودة العمليات والمنتجات
والعمالة "

| | | |
|--|---|--------------------------------------|
| ❖ نطاق التقرير ❖ *تقرير الملامح البارزة ٢٠٢٢ ❖ *رسالة من رئيس مجلس الإدارة | ١ | حول هذا التقرير |
| ❖ كيانات مجموعتنا ❖ الشهادات والأوسمة ❖ سلسلة القيمة لدينا | ٢ | من نحن |
| ❖ وضع الاستدامة في السياق ❖ الاستماع إلى أصحاب المصلحة لدينا ❖ الأهمية النسبية ❖ إطار وأهداف الاستدامة لدينا | ٣ | الاستدامة في شركة أسمنت الشارقة |
| ❖ *الأداء الإقتصادي للشركة ❖ *الإنتاج والكفاءة ❖ حسن إدارة الشركات ❖ الهيكل التنظيمي ❖ مجلس إدارتنا ❖ *لجان مجلس الإدارة ❖ قسم التدقيق الداخلي في الشركة | ٤ | النمو الإقتصادي والمسؤولية الأخلاقية |
| ❖ حقوق الإنسان ❖ رأس المال البشري لدينا ❖ *التنوع والشمول ❖ جذب الموظفين والاحتفاظ بهم ❖ تدريب الموظفين ❖ مشاركة الموظفين ❖ السلامة المهنية | ٥ | صحة وسلامة ورفاهية منسوبينا |
| ❖ رؤيتنا البيئية ❖ رسالتنا البيئية ❖ أهدافنا البيئية ❖ إنجازاتنا | ٦ | القيادة البيئية والرؤية والرسالة |
| ❖ التوطين ❖ المشتريات المحلية وإدارة الموردين ❖ الاستثمار المجتمعي | ٧ | المسؤولية الاجتماعية للشركات |

ظلت شركة الشارقة للأسمنت والتنمية الصناعية ش.م.ع (SCIDC) ملتزمة دائماً بالعمل بشكل مستدام ووضع معايير عالية للأهداف البيئية والاجتماعية والحوكمة لريادة مستقبل مستدام.

يسعدنا أن نقدم تقرير الاستدامة الخاص بنا ، والذي يتضمن أداءنا البيئي والاجتماعي والحوكمة الرئيسي لعام ٢٠٢٢ والذي يسلط الضوء على مبادراتنا التي تم تنفيذها لمساعدتنا على بناء الثقة ومواءمة رؤية شركتنا جنباً إلى جنب مع جهود الاستدامة لدينا.

تم إعداد هذا التقرير وفقاً لمعايير GRI ، بما في ذلك أهداف الأمم المتحدة للتنمية المستدامة (UN SDGs) ومبادئ الاتفاق العالمي للأمم المتحدة (UNGC) ورؤية أبوظبي الاقتصادية ٢٠٣٠.

نطاق التقرير

سنة ميلادية

يغطي التقرير أداءنا البيئي والاجتماعي والحوكمة لعام ٢٠٢٢.

الجهات

تشير جميع الكيانات المذكورة في هذا التقرير إلى الكيانات المملوكة لشركة أسمنت الشارقة بما في ذلك مصنع الشارقة للأسمنت ، ومصنع الأكياس الورقية ، و مصنع الخليج للحبال والمنتجات البلاستيكية وغيرها من العمليات الاستثمارية.

البلدان

يغطي التقرير عملياتنا في دولة الإمارات العربية المتحدة فقط ، ما لم يُذكر خلاف ذلك.

القيم النقدية

جميع القيم النقدية في هذا التقرير بالدرهم الإماراتي (AED) ، ما لم يذكر خلاف ذلك.

الأداء المالي

تم الحصول على أرقام الأداء المالي والأثر الاقتصادي المستخدمة في التقرير من جميع الكيانات المملوكة لشركة أسمنت الشارقة ، بما في ذلك مصنع الشارقة للأسمنت ، ومصنع الأكياس الورقية ، و مصنع الخليج للحبال والمنتجات البلاستيكية ، وعمليات الاستثمار الأخرى. لمزيد من المعلومات حول أدائنا المالي ، يرجى الرجوع إلى تقريرنا السنوي المتاح على موقعنا على الإنترنت.

المصطلح

يشير استخدام المصطلحين " شركة أسمنت الشارقة " أو "الشارقة للأسمنت" في هذا التقرير إلى شركة الشارقة للأسمنت والتنمية الصناعية.

مسؤول الإتصال

لمزيد من المعلومات حول هذا التقرير ونهج الاستدامة والأداء الخاص بنا ، يرجى الاتصال بـ:

الاسم: عدي غيلاني

الصفة: نائب الرئيس التنفيذي

بريد إلكتروني: scidcho@sharjahcementfactory.ae

التأكيد الخارجي

أنشأ فريقنا الداخلي تقرير الاستدامة هذا ، والذي تمت مراجعته واعتماده من قبل أصحاب المصلحة الداخليين والإدارة لضمان دقة المعلومات المبلغ عنها. اخترنا عدم تعيين طرف خارجي لتدقيق تقرير الاستدامة الخاص بنا. ومع ذلك ، يظل خيارًا قد نفكر فيه في المستقبل.

المحتوى المقدم في هذا التقرير هو نتيجة إشراك أصحاب المصلحة وتحليل الأهمية النسبية ، والذي تم تناوله في الفصل المعنون "الاستدامة في شركة أسمنت الشارقة". نعتقد أن جميع المحتويات والبيانات المقدمة في هذا التقرير تم تمثيلها بأقصى درجات النزاهة والصدق والشفافية لتزويد أصحاب المصلحة في شركتنا برؤى واضحة ودقيقة حول جميع أنشطة أعمالنا وبصمتنا.

التقرير يسلط الضوء على نشاطات الشركة في ٢٠٢٢

النمو المستدام

بلغت حقوق المساهمين ١,٢٧٤ مليون درهم.
القيمة الدفترية للسهم الواحد ٢,٠٩ درهم إماراتي.
لا توجد حادثة عدم امتثال للأنظمة واللوائح الخارجية
لا توجد حادثة عدم الامتثال لمدونة قواعد السلوك

صحة وسلامة ورفاهية منسوبي الشركة

قوة عاملة متنوعة من ١٠٧٤ موظفًا من أكثر من ١٢ جنسية مختلفة في شركة أسمنت الشارقة.
توفير ٥,٤٨٥ ساعة تدريبية لموظفينا وطلابنا المتدربين بما في ذلك الندوات الصحية.
٩٪ معدل دوران الموظفين.
لا يوجد وفيات أو حادث كبير في العمل.

الريادة البيئية

تم خفض ٧٠,٠٠٠ طن من انبعاثات الكربون سنويًا باستخدام نظام استعادة الحرارة المفقودة.
وصلت الشركة الى معدل صفر نفايات في المكب.
ضمان إعادة تدوير جميع مياه الصرف الصحي بالكامل وعدم سحب مياه عذبة لري النباتات.
تم زرع ٢٠٠٠ شجرة خلال عام ٢٠٢٢ والاستمرار في ذلك في المستقبل المنظور.
تم استثمار ٧٠ مليون درهم حتى الآن في التكنولوجيا للاستفادة من أنواع الوقود البديلة لتقليل استهلاك الفحم واستبداله بالنفايات المعاد تدويرها.

المسؤولية الاجتماعية للشركات

٣١,٢٥٪ من الموظفين الذين تزيد رواتبهم الشهرية عن ٨٠٠٠ درهم هم من مواطني دولة الإمارات العربية المتحدة.
٧٤,٥٢٪ من إجمالي تكلفة الإنتاج بما في ذلك الرواتب يتم شراءها من الموردين المحليين.
تم استثمار مبلغ ٥٠٨,٠٠٠ درهم إماراتي في تنمية ودعم المجتمع.



رسالة من رئيس مجلس الإدارة

السادة المساهمين الكرام ،

بالنيابة عن مجلس الإدارة ، يسعدني أن أشارككم تقرير شركة أسمنت الشارقة للاستدامة لعام ٢٠٢٢ . في هذا التقرير ، نشارك جهودنا وأدائنا في مجال النمو المستدام والبيئة وموظفينا ومسؤوليتنا الاجتماعية الأوسع.

نحن ندرك مسؤولياتنا تجاه الحفاظ على البيئة وعملنا بنشاط للبقاء متوافقين استراتيجيًا مع الأجندة الخضراء لدولة الإمارات العربية المتحدة ورؤية أبوظبي الاقتصادية ٢٠٣٠ .

نحن نساهم بشكل إيجابي في هذه الرؤى والتوجيهات من خلال المساهمة في مجتمعاتنا المحلية ودمج الاستدامة في كل ما نقوم به. تم موازنة إطار استدامة الشركة مع أهداف التنمية المستدامة للأمم المتحدة والميثاق العالمي للأمم المتحدة ومعايير إعداد التقارير العالمية.

يسلط هذا التقرير الضوء على أدائنا البيئي والاجتماعي والحوكمي ومساهمتنا في أهداف الاستدامة الوطنية والعالمية.

يتطلب قانون البيئة الإماراتي من جميع شركات الأسمنت في الإمارات استخدام وقود بديل بنسبة ١٠٪ على الأقل بدلاً من الفحم اعتبارًا من عام ٢٠٢١ . ويسعدنا أن نعلن أننا قد حققنا هذا الهدف بالفعل في عام ٢٠١٩ . لقد وقعنا اتفاقيات متعددة مع العديد من منظمات إدارة النفايات لتزويد الشركة بأكثر من ٢٠٠٠٠٠ طن من الوقود الصلب المستعاد (SRF) المتولد من النفايات الصناعية والتجارية المتراكمة في مكب النفايات سنويًا ، مما يسمح لنا بتقليل انبعاثات الكربون في أنشطتنا بشكل أكبر. من خلال هذه الاتفاقيات وغيرها من الترتيبات الجارية ، نخطط لاستبدال أكثر من ٣٠٪ من الوقود الأحفوري بأنواع وقود بديلة خلال عام ٢٠٢٣ . ويسعدنا أيضًا أن نعلن أننا نستثمر في التكنولوجيا ونشارك بنشاط مع البلديات والجهات الفاعلة الخاصة الأخرى لتعزيز الاستخدام للوقود البديل كذلك.

نحن نعمل عن كثب مع بلدية الشارقة ووزارة البيئة في الحفاظ على مستوى الغبار والانبعاثات الأخرى داخل المصنع وحوله أقل بكثير من الحدود القانونية. كما تساعد شرطة الشارقة لضمان التخلص الآمن والصادق للبيئة من النفايات الخطرة والمواد المهربة الأخرى. يستضيف حرم المصنع أكثر من ٦٠٠٠ شجرة ، ونحن فخورون بأن نكون أحد أكثر المصانع خضرة في الإمارات العربية المتحدة.

لقد عقدنا شراكة مع بلدية الشارقة لإعادة تدوير مياه الصرف الصحي الناتجة عن محطة معالجة المياه في الشارقة. لقد استخدمنا ٣٢ مليون جالون من المياه العادمة في مصنع الأسمنت الخاص بنا خلال عام ٢٠٢٢ . نحن فخورون بأن نعلن أننا لا نستخدم المياه العذبة في المحطة وأن المصنع بأكمله يعمل الآن على المياه المعاد تدويرها.

تواصل الشركة دعم العديد من المنظمات الخيرية والمؤسسات الاجتماعية للوفاء بمسؤولياتها الاجتماعية. من أجل تنمية الشباب الإماراتي ، تنظم الشركة زيارات لمصنع الأسمنت وتوفر تدريبًا منتظمًا بالتعاون مع مختلف المدارس والجامعات.

كما أود أن أشكر الزملاء أعضاء مجلس الإدارة والإدارة والموظفين في الشركة على جهودهم المبذولة وتفانيهم في تحقيق أهداف الاستدامة للشركة.

عثمان محمد شريف
رئيس مجلس الإدارة

تأسست شركة الشارقة للأسمنت والتنمية الصناعية (ش.م.ع) ("الشركة") في إمارة الشارقة ، الإمارات العربية المتحدة ، في عام ١٩٧٧ بموجب مرسوم أميري صادر عن صاحب السمو حاكم الشارقة ، ومنذ ذلك الحين تم تسجيلها كشركة مساهمة عامة شركة.

المكتب المسجل للشركة هو ص. ٢٠٨٣ الشارقة ، الإمارات العربية المتحدة.

أسهم الشركة مدرجة في سوق أبوظبي للأوراق المالية.

تعمل شركة الشارقة للأسمنت والتنمية الصناعية في تصنيع وتوريد الأسمنت والأكياس الورقية والحبال البلاستيكية. تستثمر المجموعة أموالها الفائضة في الأوراق المالية الاستثمارية والأسهم الخاصة والممتلكات.

تعمل المجموعة من الشارقة ، الإمارات العربية المتحدة وتبيع منتجاتها داخل الإمارات العربية المتحدة والعديد من البلدان الأخرى ، بما في ذلك الشرق الأوسط وأفريقيا وآسيا.

**شعار شركة الشارقة للأسمنت والتنمية
الصناعية هو "النمو المستدام مع الجودة
المستمرة في الإنتاج والعمليات والأفراد".**

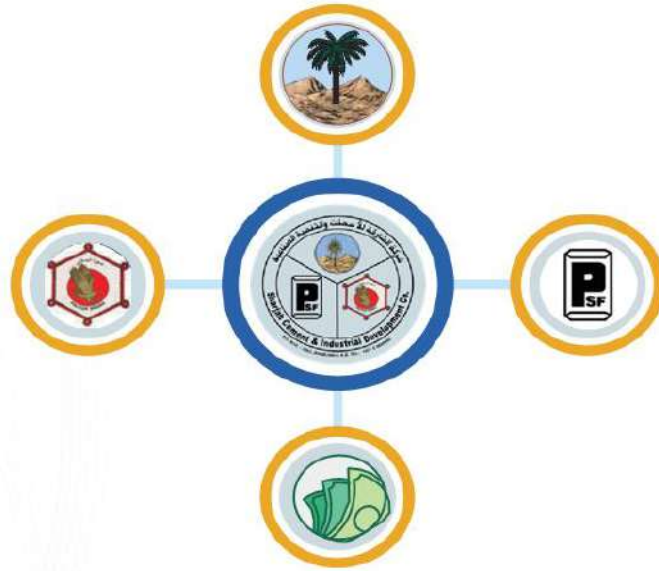

كيانات مجموعتنا

تتكون مجموعة شركة الشارقة للأسمنت والتنمية الصناعية من أربع وحدات أعمال رئيسية تعمل في جميع أنحاء دولة الإمارات العربية المتحدة.

مصنع اسمنت الشارقة - (SCF)



يعتبر مصنع اسمنت الشارقة هو المصنع الرائد في السوق في إنتاج الأسمنت البورتلاندي ومنتجات أسمنت السلاح المطحون منذ أن بدأت الشركة الإنتاج في عام ١٩٧٧. وتفتخر الشركة بنفسها في المضي قدماً من خلال الفهم الكامل لجوانب الإنتاج، بما في ذلك المبادئ التقنية والهندسية لكل منتجاتها وعملياتها.

نحن متخصصون بشكل أساسي في إنتاج ومعالجة الأسمنت البورتلاندي وأسمنت خبث أفران الصهر الحديدي وتحويله إلى أسمنت حبيبات خبث الأفران لإدخاله في صناعة البناء. علاوة على ذلك، فإننا ننتج أيضاً أسمنت أبار النفط المطابق لمواصفات API 10 A و Class A و G.

يتم تصنيع جميع منتجاتنا بشكل صارم وفقاً للمعايير الأوروبية والأمريكية ذات الصلة ويتم تصنيعها بعناية وبدقة باستخدام مواد خام مختارة بشكل مناسب.

نتعهد بمراقبة الجودة الصارمة طوال كل مرحلة من مراحل عملية التصنيع لضمان تحقيق منتج نهائي متنسق. تضمن سعة المصنع تلبية متطلبات السوق وتقديم خدمة ممتازة لموردنا وعملائنا، فنحن نشغل أسطولاً مخصصاً من ناقلات نقل الأسمنت السائب.

يعمل مصنع اسمنت الشارقة بموجب نظام إدارة الجودة ISO 9001-2015. كما حصلنا على شهادة ISO 14001-2015 لأنظمة الإدارة البيئية، وشهادة ISO 45001-2018 لأنظمة إدارة الصحة والسلامة المهنية، وشهادة ISO 50001-2018 لأنظمة إدارة الطاقة. يلتزم مصنع اسمنت الشارقة بتعزيز أعلى المعايير في الصحة والسلامة والحفاظ على البيئة وحمايتها.

شركة الخليج للحبال والمنتجات البلاستيكية ذ م م - (GRPP)



تأسست شركة الخليج للحبال والمنتجات البلاستيكية في ١٩٩٤ ، هي الآن أكبر شركة مصنعة للحبال الاصطناعية وخبوط البالات في الإمارات العربية المتحدة. تقوم شركة الخليج للحبال والمنتجات البلاستيكية بتصنيع الحبال الاصطناعية تحت الاسم التجاري فالكون في مصنعها الحديث في الشارقة ، الإمارات العربية المتحدة. مع دمج أحدث التقنيات ، فإن جميع أنواع المعدات من أصل أوروبي. إنه أول مصنع للحبال الاصطناعية معتمد بشهادة ISO 9001-2015 في الشرق الأوسط. شركة الخليج للحبال والمنتجات البلاستيكية تتبع نهجاً استباقياً تجاه صحة وسلامة موظفيها. بالإضافة إلى ذلك ، يتم تصدير منتجاتها إلى أكثر من ٢٥ دولة حول العالم في الشرق الأوسط وأوروبا وأفريقيا.

مصنع أكياس الورق - (PSF)



تأسس مصنع أكياس الورق في عام ١٩٧٥ لتشجيع الصناعات في الشارقة ، الإمارات العربية المتحدة. مصنع أكياس الورق حاصل على شهادة ISO 9001: 2015 وهو مصنع رائد في تصنيع الأكياس الورقية الفارغة الملصقة متعددة الجدران والمزودة بالصمام لتعبئة الأسمنت ، والأسمدة ، والمواد الكيميائية ، والمنكهات ، والسكر ، والمعادن وغيرها الكثير. يمتلك مصنع أكياس الورق أحدث المعدات الأوروبية بسعة مركبة تصل إلى ١٢٠ مليون كيس سنوياً مع ما يصل إلى ٦ ركائز وطباعة ملونة حسب مواصفات العميل. نقوم بتصدير الأكياس الورقية عالية الجودة الى الشرق الأوسط وإفريقيا وآسيا والأسواق الخارجية الأخرى.

عمليات الاستثمار

تحتفظ شركة أسمنت الشارقة بمحفظة كبيرة من الاستثمار في العقارات والأسهم من أجل توليد تدفق ثابت للدخل وزيادة رأس المال.





Certificate of Authority to use the Official API Monogram

License Number: 10A-0119 **ORIGINAL**

The American Petroleum Institute hereby grants to
SHARJAH CEMENT FACTORY
Dhaid Road
Sajaa Industrial Area
Sharjah
United Arab Emirates

the right to use the Official API Monogram® on manufactured products under the conditions in the official publications of the American Petroleum Institute entitled API Spec Q1® and **API-10A** and in accordance with the provisions of the License Agreement.

In all cases where the Official API Monogram is applied, the API Monogram shall be used in conjunction with this certificate number: **10A-0119**

The American Petroleum Institute reserves the right to revoke this authorization to use the Official API Monogram for any reason satisfactory to the Board of Directors of the American Petroleum Institute.

The scope of this license includes the following: API Well Cement Class A at Grade(s) O; API Well Cement Class G, API Well Cement Class H at Grade(s) HSR, at Grade(s) MSR

QMS Exclusions: Design and Development; Servicing; Validation of Processes; Customer Property

Effective Date: FEBRUARY 11, 2021
Expiration Date: JANUARY 12, 2024

Anna C. Flanagan
Vice President of Global Industry Services

To verify the authenticity of this license, go to www.api.org/compositelist.

bsi. BSI Kitemark Scheme for Cement

Certificate of Conformity



KITEMARK LICENCE No. KM 35069

Cement Details:

Scheme Code: SHBA
British Standard: BS EN 197-1 : COMMON CEMENTS
Classification: CEM I-SR 3 42,5N
Manufactured by: SHARJAH CEMENT FACTORY
at: PO BOX 5419 SHARJAH U.A.E.

Conformity of this cement to the above Standard is evaluated in accordance with EN 197-2 and the Kitemark Product Certification Protocol for Cement by means of:

- continuous sampling and testing by the manufacturer
- independent selection and testing of audit samples by BSI or its agent

This certificate remains valid subject to ongoing assessment by BSI.

J Higgins

Julie Higgins, Certification Manager, BSI
Date: 1st January 2023



Certificate of Conformity valid to: 31st December 2023

bsi. Inspiring trust for a more resilient world.

This certificate remains the property of BSI and shall be returned immediately on request.

Information and contact: BSI, Kitemark House, Wyke Road, Marlow, Bucks, HP8 4JQ, United Kingdom. Tel: +44 (0)44 0345 070 5000. BSI Assurance UK Limited, registered in England under number 7205323, at 389 Chiswick High Road, London, W4 4AL, UK. A member of the BSI Group of Companies.

bsi. BSI Kitemark Scheme for Cement

Certificate of Conformity



KITEMARK LICENCE No. KM 35068

Cement Details:

Scheme Code: SHAA
British Standard: BS EN 197-1 : COMMON CEMENTS
Classification: CEM I 42,5N
Manufactured by: SHARJAH CEMENT FACTORY
at: PO BOX 5419 SHARJAH U.A.E.

Conformity of this cement to the above Standard is evaluated in accordance with EN 197-2 and the Kitemark Product Certification Protocol for Cement by means of:

- continuous sampling and testing by the manufacturer
- independent selection and testing of audit samples by BSI or its agent

This certificate remains valid subject to ongoing assessment by BSI.

J Higgins

Julie Higgins, Certification Manager, BSI
Date: 1st January 2023



Certificate of Conformity valid to: 31st December 2023

bsi. Inspiring trust for a more resilient world.

This certificate remains the property of BSI and shall be returned immediately on request.

Information and contact: BSI, Kitemark House, Wyke Road, Marlow, Bucks, HP8 4JQ, United Kingdom. Tel: +44 (0)44 0345 070 5000. BSI Assurance UK Limited, registered in England under number 7205323, at 389 Chiswick High Road, London, W4 4AL, UK. A member of the BSI Group of Companies.

9 | Page

SCIDC - تقرير الإستدامة - ٢٠٢٢

bsi.  

Certificate of Registration

ENVIRONMENTAL MANAGEMENT SYSTEM - ISO 14001:2015

This is to certify that: **Sharjah Cement Factory**
Sharjah-Dhaid road
PO Box 5419
Sharjah
United Arab Emirates

Holds Certificate No: **EMS 565757**
and operates an Environmental Management System which complies with the requirements of ISO 14001:2015 for the following scope:
Manufacture, handling, storage and delivery of Portland cement, sulphate resisting cements and GGBS.

For and on behalf of BSI: 
Theuns Kolze, Managing Director Assurance - IMETA

Original Registration Date: 2011-01-10 Effective Date: 2023-01-11
Latest Revision Date: 2022-11-03 Expiry Date: 2026-01-10

   Page: 1 of 1
...making excellence a habit™

This certificate was issued electronically and remains the property of BSI and is bound by the conditions of contract. An electronic certificate can be authenticated online. Printed copies can be validated at www.bsigroup.com/ClientDirectory.
Information and Contact: BSI, Kitemark Court, Dove Avenue, Knowlton, Milton Keynes MK9 6PR, UK. +44 (0) 800 9000. BSI Assurance UK Limited, registered in England under number 7805321, at 389 Chiswick High Road, London W4 4AL, UK. A Member of the BSI Group of Companies.

bsi.  

Certificate of Registration

QUALITY MANAGEMENT SYSTEM - ISO 9001:2015

This is to certify that: **Sharjah Cement Factory**
Sharjah-Dhaid road
PO Box 5419
Sharjah
United Arab Emirates

Holds Certificate No: **FM 34670**
and operates a Quality Management System which complies with the requirements of ISO 9001:2015 for the following scope:
The manufacturing and marketing of Portland Cement, Portland Sulphate-resisting Cement, blast furnace cements, ground granulated blast furnace slag and Portland Cement clinker.

For and on behalf of BSI: 
Andrew Laurin, EMEA Systems Certification Director

Original Registration Date: 1996-08-07 Effective Date: 2022-01-10
Latest Revision Date: 2021-11-25 Expiry Date: 2025-01-09

   Page: 1 of 1
...making excellence a habit™

This certificate was issued electronically and remains the property of BSI and is bound by the conditions of contract. An electronic certificate can be authenticated online. Printed copies can be validated at www.bsigroup.com/ClientDirectory.
Information and Contact: BSI, Kitemark Court, Dove Avenue, Knowlton, Milton Keynes MK9 6PR, UK. +44 (0) 800 9000. BSI Assurance UK Limited, registered in England under number 7805321, at 389 Chiswick High Road, London W4 4AL, UK.

bsi. **BSI Kitemark Scheme for Cement** 

Certificate of Conformity

KITEMARK LICENCE No. KM 58897

Cement Details:

Scheme Code: SHGGBS
British Standard: BS EN 15367-1 : GROUND GRANULATED BLASTFURNACE SLAG
Classification: GGBS
Manufactured by: SHARJAH CEMENT FACTORY
at: PO BOX 5419 SHARJAH U.A.E.

Conformity of this cement to the above Standard is evaluated in accordance with EN 197-2 and the Kitemark Product Certification Protocol for Cement by means of:
- continuous sampling and testing by the manufacturer
- independent selection and testing of audit samples by BSI or its agent

This certificate remains valid subject to ongoing assessment by BSI.

Julie Higgins, Certification Manager, BSI
Date: 1st January 2023



Certificate of Conformity valid to: 31st December 2023

bsi. Inspiring trust for a more resilient world.
This Certificate is the property of BSI and is not to be retransmitted without BSI's consent.

Information and Contact: BSI, Kitemark House, Waterparks Avenue, Marlow, High Wycombe, HP2 2NS, United Kingdom. Tel: +44 (0) 800 9000. BSI Assurance UK Limited, registered in England under number 7805321, at 389 Chiswick High Road, London, W4 4AL, UK. A member of the BSI Group of Companies.



certificate of registration

GCAS certifies that the Quality Management System of
GULF ROPE & PLASTIC PRODUCTS Co. LLC.
P.O.Box - 21422
Sajaa Industrial Area, Dhaid Road
Sharjah, UAE

has been assessed by GCAS and found to be in conformance with
ISO 9001:2015

The scope of registration applies to the:
Manufacturer of 3 Strand Ropes, 4 Strand Ropes, 8 Strand Ropes, Synthetic Baler/Binder Twines, Cable Fillers and Rope Articles



Certificate No.: ME/02/1074
Date of Current Approval: September 26, 2021
Valid Until: September 26, 2024
Date of First Approval: September 21, 2006

GCAS Representative



This certificate remains the property of GCAS Quality Certification. This certificate will remain valid as long as periodic annual surveillance audits are conducted, client management system conforms to the certified standard and conditions as set within the terms & conditions. To check the certificate validity, please visit www.gcas.org or e-mail info@gcas.org or certification@gcas.org. Further detailed reporting scope of certificate and the applicability of the scope and system requirements may be obtained by contacting the organization.

Making Challenges into Prosperity

Certificate OF MEMBERSHIP



THE CORDAGE INSTITUTE RECOGNIZES

Gulf Rope & Plastic Products Co. LLC

AS A CURRENT MEMBER IN GOOD STANDING

The Cordage Institute is an international association of rope, twine, netting and related manufacturers, their suppliers, and associated industries. Its mission is to create value for its members by educating product users, the standards writing community, government agencies, and other entities on the proper use of industry products through the dissemination of standards.

June 30, 2023

EXPIRATION DATE

EFIBCA

- Certificate of Membership -

This certifies that

Gulf Rope & Plastic Products Co. LLC

is a member of the

European Flexible Intermediate Bulk Container Association (EFIBCA)

Seref Orhun
EFIBCA President



Torben Knoess
EFIBCA General Secretary



CERTIFICATE OF MEMBERSHIP

This is to certify that

GULF ROPE & PLASTIC PRODUCTS CO. LLC.

In my quality of Secretary General of EUROCORD

This is to award GULF ROPE

An **Affiliate Member** of EUROCORD in 2022

August 10th, 2022
Date

Philippe Verschuere
Secretary General

EUROCORD - FEDERATION OF EUROPEAN ROPE, TWINE AND NET INDUSTRIES
"Norway House", 17 Rue Archimède (3rd floor) - 1000 BRUSSELS - BELGIUM - Tel 00 32 475 44 99 45
E-mail: eurocord@eurocord.com - Web site: www.eurocord.com



CERTIFICATE OF
MEMBERSHIP

This is to certify that

Gulf Rope & Plastic Products Co. LLC.

February 2023 - January 2024

has been approved as a **Supplier Member**
of the International Marine Purchasing Association

IMPA1013329

Membership Number

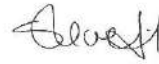

Susan Koefoed
IMPA Chair & CEO



Founded in 1976, the International Marine Purchasing Association has been the leading Association for marine purchasing and supply professionals across the globe. The organization has fulfilled its requirements related to the application process and commits to observing the Association's Bylaws.



Page 1 of 1
Certificate No: LR2079876TA-01
Issue Date: 07/12/2020
Expiry Date: 06/12/2025

Type Approval Certificate

This is to certify that the undersigned product(s) has/have been tested with satisfactory results in accordance with the relevant requirements of the Lloyd's Register Type Approval System.

| | |
|---------------------------|--|
| Manufacturer | Gulf Rope & Plastic Products CO LLC. |
| Address | Sajaa Industrial Area, Dhahid Road, P.O. Box 21422, Sharjah, United Arab Emirates |
| Type | Mooring Ropes |
| Description | Polypropylene + Polyethylene |
| Trade Name | Gulf Rope |
| Application | Mooring lines |
| Specified Standard | OCIMF (MEG 4) 4th edition, appendix BB BS ISO 10572:2009 Mixed Polyolefin Fibre Ropes |
| Ratings | Rope diameters: 32mm to 96mm |

This certificate is not valid for equipment, the design, ratings or operating parameters of which have been varied from the specimen tested. The manufacturer should notify Lloyd's Register EMEA of any modification or changes to the equipment in order to obtain a valid Certificate.

The Design Appraisal Document LR2079876TA and its supplementary Type Approval Terms and Conditions form part of this Certificate.



Mayur Jogia
Lead Specialist - Non-Metals to Lloyd's Register EMEA
A member of the Lloyd's Register group

71 Fenchurch Street, London, EC3M 4BS, United Kingdom

Lloyd's Register Group Limited, its affiliates and subsidiaries and their respective officers, employees or agents are, individually and collectively, referred to in this clause as 'Lloyd's Register'. Lloyd's Register assumes no responsibility and shall not be liable to any person for any loss, damage or expense caused by reliance on the information or advice in this document or howsoever provided, unless that person has signed a contract with the relevant Lloyd's Register entity for the provision of this information or advice and in that case any responsibility or liability is exclusively on the terms and conditions set out in that contract.

TR01 1.0.0

سلسلة القيمة لدى شركتنا:

- **المواد الخام**
الاستخراج والمشتريات:
يشترى مصنع أسمنت الشارقة المواد الخام من الموردين المحليين والدوليين. يتم أيضًا استخراج مواد الاستخراج من مواقع المحاجر الخاصة بنا.
يشترى مصنع أكياس الورق من الأسواق الدولية ويتم شراء المواد الخام الأخرى مثل المواد اللاصقة والألوان محليًا.
يقوم مصنع الخليج للحبال بشراء المواد الخام من الأسواق المحلية والدولية.
- **التصنيع والإنتاج**
الأسمنت والأكياس الورقية والحبال والمنتجات البلاستيكية:
مصنع أسمنت الشارقة و مصنع أكياس الورق و مصنع الخليج للحبال تعمل على مدار الساعة ويتم تصنيع جميع منتجاتنا في مصانعنا الخاصة دون الاستعانة بمصادر خارجية لأي من أنشطة التصنيع.
- **العملاء**
عملاء القطاعين العام والخاص:
نقوم بتوريد منتجاتنا لعملاء القطاعين العام والخاص على الصعيدين المحلي والدولي.
- **أفق الاستثمار**
تستثمر شركة أسمنت الشارقة في العقارات والأسهم والأوراق المالية. جميع الاستثمارات العقارية داخل دولة الإمارات العربية المتحدة. يتم الاستثمار في الأسهم والأوراق المالية بشكل رئيسي داخل دولة الإمارات العربية المتحدة ودول مجلس التعاون الخليجي الأخرى.



٣

الاستدامة في شركة أسمنت الشارقة

يعد تغير المناخ والتنمية المستدامة والعدالة الاجتماعية من بين أكثر التحديات التي تواجه البشرية اليوم.

تستجيب الحكومات والشركات لهذه التحديات من خلال مواءمة استراتيجياتها مع التوجهات والمبادرات العالمية التي تسعى إلى تقليل تأثير هذه المخاطر.

تشجعنا التنمية المستدامة على الحفاظ على قاعدة مواردنا وتعزيزها ، من خلال التغيير التدريجي للطرق التي نطور بها التقنيات ونستخدمها.

نحن في شركة أسمنت الشارقة ندرك استهلاكنا للموارد الطبيعية وانبعاثات الكربون ونعمل بلا كلل من أجل الحفاظ على الموارد الطبيعية وتقليل انبعاثاتنا.

نحن نستثمر باستمرار في أحدث التقنيات وندمجها بسلاسة لتقليل بصمتنا الكربونية ، وتعزيز إعادة تدوير جميع النفايات ، وخفض استهلاك الموارد الطبيعية لترك تأثيرًا كبيرًا على بيئتنا.

وضع الاستدامة في السياق

نشير إلى المبادئ التوجيهية والأطر التالية لتحديد أولويات الاستدامة لدينا. تم تعيين عناصر كل من هذه الأطر لمجالات تركيزنا ، والتي يتم تقديمها في هذا التقرير.

أهداف الأمم المتحدة للتنمية المستدامة (UN SDGs)

تمثل أهداف التنمية المستدامة أكثر قضايا الاستدامة إلحاحًا في العالم. إنها تحدد بشكل جماعي نموذجًا للمستقبل ، حيث يتم تحقيق النمو الاقتصادي دون المساس بالبيئة أو الأفراد في المجتمع.

يتكون هذا المخطط من ١٧ هدفًا شاملاً تركز على التحديات العالمية البيئية والاجتماعية والاقتصادية التي يحتاج كل فرد في المجتمع العالمي إلى معالجتها.

أهداف التنمية المستدامة (SDGs) ، والمعروفة باسم الأهداف العالمية ، هي دعوة عالمية للعمل من أجل القضاء على الفقر وحماية كوكب الأرض وضمان تمتع جميع الناس بالسلام والازدهار.

ميثاق الأمم المتحدة العالمي (UNGC)

الميثاق العالمي للأمم المتحدة هو توجيه صادر عن الأمم المتحدة يهدف إلى تشجيع الشركات في جميع أنحاء العالم على تبني سياسات مستدامة ومسؤولة اجتماعيًا وتقديم تقارير عن تنفيذها. يدعو الميثاق جميع الشركات إلى مواءمة استراتيجياتها وعملياتها مع المبادئ العالمية لحقوق الإنسان والبيئة ومكافحة الفساد ، والعمل بشكل جماعي لتعزيز الأهداف المجتمعية.

مبادرة التقارير العالمية (GRI)

هي منظمة دولية غير هادفة للربح تعمل من أجل المصلحة العامة نحو رؤية اقتصاد عالمي مستدام حيث تدير المنظمات أداءها الاقتصادي والبيئي والاجتماعي والحوكمي وتأثيراتها بمسؤولية. يستخدم الآلاف من مراسلي الشركات والقطاع العام في أكثر من 90 دولة إرشادات GRI. وتنقسم أنشطة المبادرة العالمية لإعداد التقارير إلى شقين: أولاً ، توفير إرشادات الإبلاغ عن الاستدامة ، وثانياً ، تطوير أنشطة المشاركة والمنتجات والشراكات لتعزيز قيمة تقارير الاستدامة للمنظمات.

مجلس التقارير الدولي المتكامل (IIRC)

المجلس الدولي لإعداد التقارير المتكاملة (IIRC) هو مجموعة من القادة الدوليين من مجالات الشركات والاستثمار والمحاسبة والأوراق المالية والتنظيمية والأكاديمية ووضع المعايير والمجتمع المدني مع مهمة إنشاء إطار عمل الإبلاغ المتكامل. سيوفر إطار العمل معلومات جوهرية حول المؤسسة الاستراتيجية والحوكمة والأداء والتوقعات في شكل موجز وقابل للمقارنة ، وهو تحول أساسي في تقارير الشركات.

رؤية أبوظبي الاقتصادية ٢٠٣٠

أعلنت حكومة أبوظبي عن خطة طويلة الأجل لتحويل الاقتصاد ، بما في ذلك تقليل اعتماد الاقتصاد على قطاع النفط وزيادة التركيز على الصناعات القائمة على المعرفة. تحدد رؤية أبوظبي الاقتصادية ٢٠٣٠ البيئة الاقتصادية الحالية وتحدد المجالات الحاسمة للتحسين لتحقيق الأهداف المنصوص عليها في أجندة السياسة.

الاستماع إلى أصحاب المصلحة لدينا

نحن نقدر مساهمينا بالتساوي وندرك أن لكل مجموعة احتياجات وتوقعات مختلفة. لهذا السبب ، فإننا ندرك أهمية تحديد كل مجموعة وأفضل طريقة لإشراكهم حتى نتمكن من تطبيق وجهات نظرهم في عملياتنا التجارية. نتفاعل بشكل متكرر مع أصحاب المصلحة لدينا من خلال قنوات الاتصال المختلفة ، مما يسمح لنا بتلقي تعليقات ذات مغزى من المتأثرين بأعمالنا. يوضح الجدول أدناه أصحاب المصلحة الرئيسيين لدينا وموضوعاتهم الرئيسية التي تهتمهم وكيفية تعاملنا معهم.

| مجموعة أصحاب المصلحة | المواضيع الرئيسية والشواغل | نهج المشاركة |
|---|---|---|
| الموظفون | <ul style="list-style-type: none"> الإقرار بقضايا الموظف من خلال القنوات الرسمية / غير الرسمية. دعم التقدم الوظيفي للموظف من خلال فرص التعلم والتطوير. سياسات وإجراءات شفافة | <ul style="list-style-type: none"> لدينا سياسة الباب المفتوح لجميع الشكاوى والتصعيد المتعلقة بالموظفين. تعزيز مهارات الموظفين وقدراتهم من خلال توفير التدريب المناسب. نشر السياسات والإجراءات المحدثة ونشرها وإتاحتها لجميع الموظفين. |
| العملاء | <ul style="list-style-type: none"> الحفاظ على أعلى مستوى من جودة المنتج والخدمة. الرد على شكاوى العملاء من خلال جميع القنوات ، مثل الهاتف أو البريد الإلكتروني أو موقع الويب. مراقبة رضا العملاء ، بشكل رسمي وغير رسمي ، من أجل التحسين المستمر. | <ul style="list-style-type: none"> تعمل مختبرات الجودة بشكل مستقل عن فريق الإنتاج وتقدم تقاريرها مباشرة إلى الإدارة العليا. فريق خدمة العملاء لديه أهداف تسليم صارمة تتم مراقبتها بانتظام. توفير قنوات مفتوحة للحصول على آراء العملاء بشأن المنتجات والخدمات ومعالجة شكاواهم في الوقت المناسب. يلتقي فريق الإدارة العليا بالعملاء بانتظام لمراقبة رضا العملاء ووضع أساليب التحسين وفقاً لذلك. |
| المساهمون | <ul style="list-style-type: none"> الربحية الشفافية الاستدامة | <ul style="list-style-type: none"> ضمان اتخاذ القرارات التي تدعم أهداف النمو للشركة في الوقت المناسب. عقد اجتماع الجمعية العمومية السنوي للمساهمين. الكشف عن الأداء السنوي في التقرير السنوي ، تقرير الحوكمة والاستدامة. |
| الموردون | <ul style="list-style-type: none"> الشفافية في عملية تقديم العطاءات / الشراء. ضمان سلامة الموردين أثناء التواجد في الموقع. | <ul style="list-style-type: none"> ضمان شفافية عملية الشراء ، حيث يتم تبادل المعلومات مع جميع الأطراف الداخلية والخارجية. الإعتناء بظروف عمل المورد وسلامته أثناء التواجد في الموقع. |
| المجتمعات المحلية | <ul style="list-style-type: none"> التلوث البيئي من الأنشطة الصناعية. فعاليات المجتمع المحلي. فرص العمل | <ul style="list-style-type: none"> بضمن قسم الصحة والسلامة والبيئة في الشركة الامتثال الصارم للقوانين البيئية. العمل مع الوزارات من أجل تنمية مواطني دولة الإمارات. المشاركة في معارض التوظيف والتوظيف. |
| السلطات الحكومية والوكالات والهيئات المنظمة | <ul style="list-style-type: none"> الامتثال للقواعد واللوائح الحكومية المختلفة | <ul style="list-style-type: none"> الامتثال الكامل لجميع المتطلبات التنظيمية. التعاون مع الجهات والهيئات الحكومية للحفاظ على الممارسات الجيدة من أجل التنمية المستدامة. |

التحليل المادي

يهدف تحليل الأهمية النسبية إلى تحديد موضوعات الاستدامة الأكثر صلة بمؤسستنا. تم تشكيل فريق إداري داخلي في جميع المصانع لتبادل الأفكار وتحديد مجالات التركيز الرئيسية ، وتقييم تأثيرها وتحديد وتنفيذ الحلول المستدامة وطويلة الأجل. تضمنت هذه العملية المراحل التالية:

البحث والمعيار والعصف الذهني

تم تحديد قائمة بالقضايا المادية المحتملة بناءً على معايير التقارير العالمية ومراجعات أهل الخبرة والرؤى الوطنية مثل رؤية أبوظبي الاقتصادية ٢٠٣٠ والتوجيهات الدولية بما في ذلك أهداف التنمية المستدامة.

تقييم الأثر

تحديد القضايا الجوهرية ذات الأولوية لأصحاب المصلحة والمصلحة وتفعيل عملية المشاركة وتركيز شركة أسمنت الشارقة على الاستدامة وتقييم الموضوعات المادية لترتيب أهم القضايا.

تصديق الإدارة والتنسيق

مراجعة قائمة القضايا الجوهرية من قبل الإدارة العليا وفريق الاستدامة في شركة أسمنت الشارقة.
المتابعات المنتظمة

قائمة القضايا الجوهرية:

| | | |
|-------------------------|--------------------------|----------------------|
| • الأخلاق والامتثال | • التوسع في السوق | • ابتكار المنتجات |
| • علاقات العملاء ورضاهم | • الصحة والسلامة | • تقليل الأثر البيئي |
| • تطوير الموظفين | • إدارة المياه | • إدارة الطاقة |
| • إدارة النفايات | • انبعاثات غازات الدفيئة | |

إطار وأهداف الاستدامة في الشركة

الاستدامة هي شعار شركة أسمنت الشارقة ومبدأها الأساسي الذي نتبعه دينياً في كل ما نقوم به. يسمح لنا إطار إدارة الاستدامة في شركة أسمنت الشارقة بمراقبة وتحسين أدائنا الاجتماعي والبيئي والاقتصادي بشكل مستمر. يركز هذا الإطار على أربع ركائز تأخذ في الاعتبار احتياجات أعمالنا وتأثيرنا على المجتمع والبيئة ومكان العمل والأداء.



المسؤولية
الإجتماعية
للشركات

الريادة البيئية

صحة وسلامة
ورفاهية

عمليات مسؤولة
وأخلاقية

صحة وسلامة ورفاهية منسوبينا

موظفونا هم أكبر المساهمين في نجاحنا. نسعى جاهدين لتحسين صحة وسلامة ورفاهية موظفينا من خلال الأهداف الرئيسية التالية:

- الاحترام والمساواة بين جميع الناس
- التحسين المستمر لصحة وسلامة جميع موظفينا
- المساواة بين الجنسين
- جودة التدريب وتوزيع المعرفة

المسؤولية الإجتماعية للشركات

تماشياً مع رؤية أبوظبي الاقتصادية ٢٠٣٠، نسعى إلى دفع عجلة التنمية الاقتصادية المحلية والمساهمة في مجتمعنا المحلي من خلال:

- تحسين نسبة التوطين
- زيادة المشتريات المحلية
- تطوير المجتمع

عمليات مسؤولة وأخلاقية ومربحة

تتم أعمالنا بطريقة عادلة تفيد جميع أصحاب المصلحة لدينا من خلال ضمان الحوكمة الأخلاقية والجيدة للشركات. نحن نساهم في التنمية المستدامة لدولة الإمارات العربية المتحدة وشعبها من خلال:

- نمو اقتصادي معقول
- منتجات ذات جودة عالية
- تطوير المنتجات والأسواق
- رضا العملاء
- الامتثال الكامل للقوانين واللوائح المحلية

الريادة البيئية

تعمل شركة أسمنت الشارقة باستمرار للتأكد من أن عملياتنا لا تسبب أي ضرر للبيئة المعيشية المحيطة، وتقليل انبعاثات الكربون لدينا، وتقليل النفايات التشغيلية واستهلاك المياه. نساهم في هدفنا المتمثل في كوكب أكثر اخضراراً بالوسائل الرئيسية التالية:

- استخدام أنظمة استرداد الحرارة المهدرة، وزيادة حصة الطاقة المتجددة وأنواع الوقود البديلة لتقليل استهلاك الفحم.
- عدم التخلص من النفايات في المكب وإعادة الاستخدام الكامل والتخلص الآمن من جميع النفايات النباتية.
- تشغيل المحطة بالمياه المعاد تدويرها والاستهلاك الصفري للمياه العذبة في المصنع.
- العمل مع الجهات الفاعلة في القطاعين العام والخاص لإعادة التدوير والتخلص الآمن من النفايات.
- الاستثمار المستمر في أحدث التقنيات الصديقة للبيئة لإنتاج وتوزيع واستخدام الطاقة وأنواع الوقود البديلة بكفاءة.
- الالتزام الصارم بجميع المتطلبات التنظيمية البيئية.

نحن ندير أعمالنا لتحقيق الفوائد طويلة الأجل لجميع أصحاب المصلحة في شركتنا من خلال الممارسات التجارية الأخلاقية والحوكمة الملائمة للشركات. نحن ملتزمون بالمساهمة في التنمية المستدامة لدولة الإمارات العربية المتحدة وشعبها من خلال منتجاتنا عالية الجودة والامتثال التام للقوانين واللوائح.

استمر عام ٢٠٢٢ في كونه عامًا مليئًا بالتحديات بسبب مشكلات سلسلة التوريد الكبيرة والزيادة متعددة الأوجه في أسعار السلع الأساسية، بينما انتعشت قطاعات الضيافة والعقارات والقطاعات الأخرى. وبعد إنتشار وباء كوفيد-١٩ ، فإن أنشطة البناء والطلب على الأسمت في الإمارات العربية المتحدة لم تشهد تحسنا بعد. بالإضافة إلى ذلك ، أدت تكاليف الطاقة المرتفعة على مدار العام إلى استنزاف مواردنا وجعل إنتاج الأسمت مكلفًا للغاية. نتيجة لذلك ، أعلنت الشركة عن خسائر خلال عام ٢٠٢٢. ومع ذلك ، فقد تمكنت الشركة من إدارة جميع التكاليف الأخرى بحكمة وتأكدت من أن **EBIDTA** للشركة ظلت إيجابية بقوة خلال عام ٢٠٢٢. كما تمكنت الشركة أيضًا من إدارة تدفقاتها النقدية لإدارة ديونها. وهكذا نجحت الشركة في الحفاظ على حقوق المساهمين.

كما واجهت جميع شركات الأسمت الأخرى في الدولة تحديات مماثلة وسجلت خسائر كبيرة.

وعلى الرغم من التحديات ، فقد حققت الشركة مبيعات بلغت ٦٣٥,٤ مليون درهم من تشغيل المصنع في عام ٢٠٢٢ ، مقارنة بإيرادات بلغت ٤٩٣,٩ مليون درهم ، مما يظهر نموًا مذهباً بنسبة ٢٩٪ في الإيرادات. نتج عن عمليات الاستثمار ربح قدره ٥,٨ مليون درهم في عام ٢٠٢٢. وبلغ صافي الخسارة لعام ٢٠٢٢ ٣٩,٦ مليون درهم إماراتي ، مقارنة بصافي خسارة قدرها ٣٣,٨ مليون درهم إماراتي في عام ٢٠٢١.

أداؤنا الاقتصادي

بصفتنا منتجًا رئيسيًا للأسمت ، فإننا نلعب دورًا مهمًا في التنمية الاقتصادية لإمارة الشارقة والإمارات الأخرى. نتأجنا في ٢٠٢٢ و ٢٠٢١ مبيئة أدناه:

| التفاصيل | السنة المالية ٢٠٢٢ (مليون درهم) | السنة المالية ٢٠٢١ (مليون درهم) | التباين % |
|---|------------------------------------|------------------------------------|--------------|
| المبيعات | ٦٣٥,٤ | ٤٩٣,٩ | ٢٨,٦ |
| تكلفة المبيعات | (٦٣٧,٠) | (٥٠١,٢) | ٢٧,١ |
| إجمالي الخسارة | (١,٦) | (٧,٣) | -٧٨,١ |
| النفقات العامة والإدارية | (٢٠,٧) | (٢٠,٩) | -١,٠ |
| تكلفة البيع والتوزيع (تكلفة الدعم والتوزيع) | (٧,٨) | (٦,٧) | ١٦,٤ |
| دخل الاستثمار | ٥,٨ | ١٠,٧ | -٤٥,٨ |
| مصاريف التمويل | (١٨,٧) | (١٢,٥) | ٤٩,٦ |
| إيرادات أخرى | ٣,٤ | ٢,٩ | ١٧,٢ |
| الخسارة للسنة | (٣٩,٦) | (٣٣,٨) | ١٧,٢ |

الأصول (ملايين الدراهم)

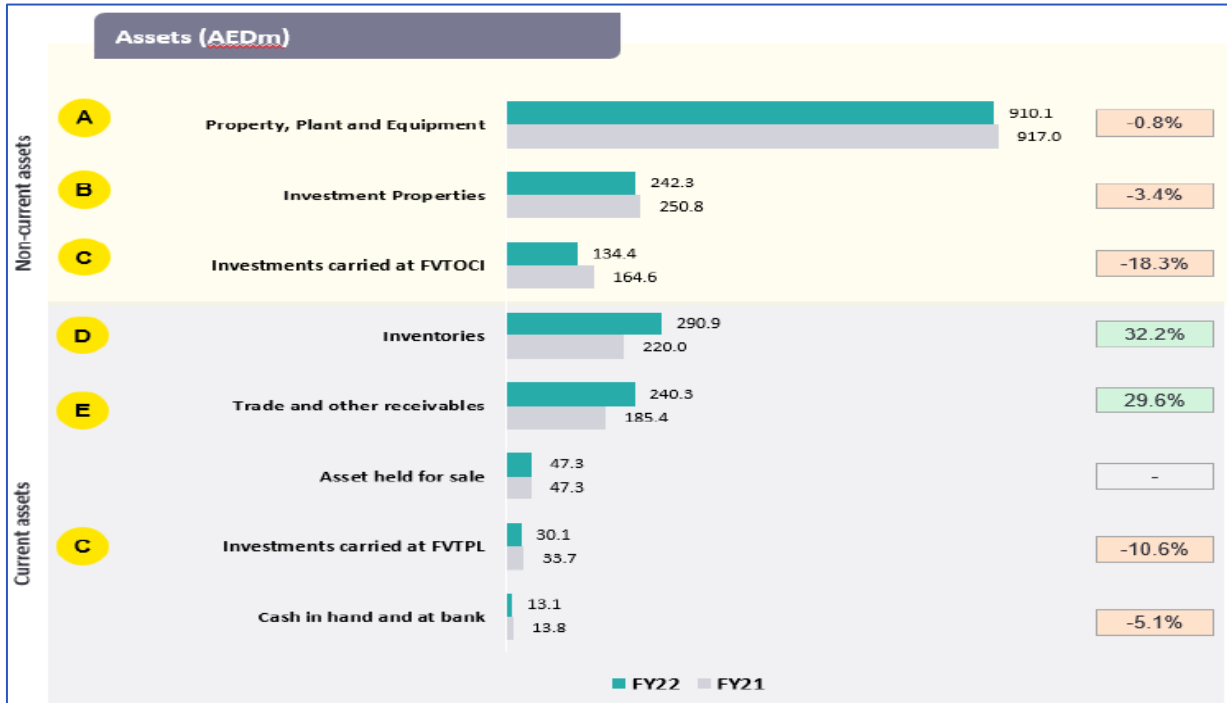

المطلوبات والحقوق (ملايين الدراهم)

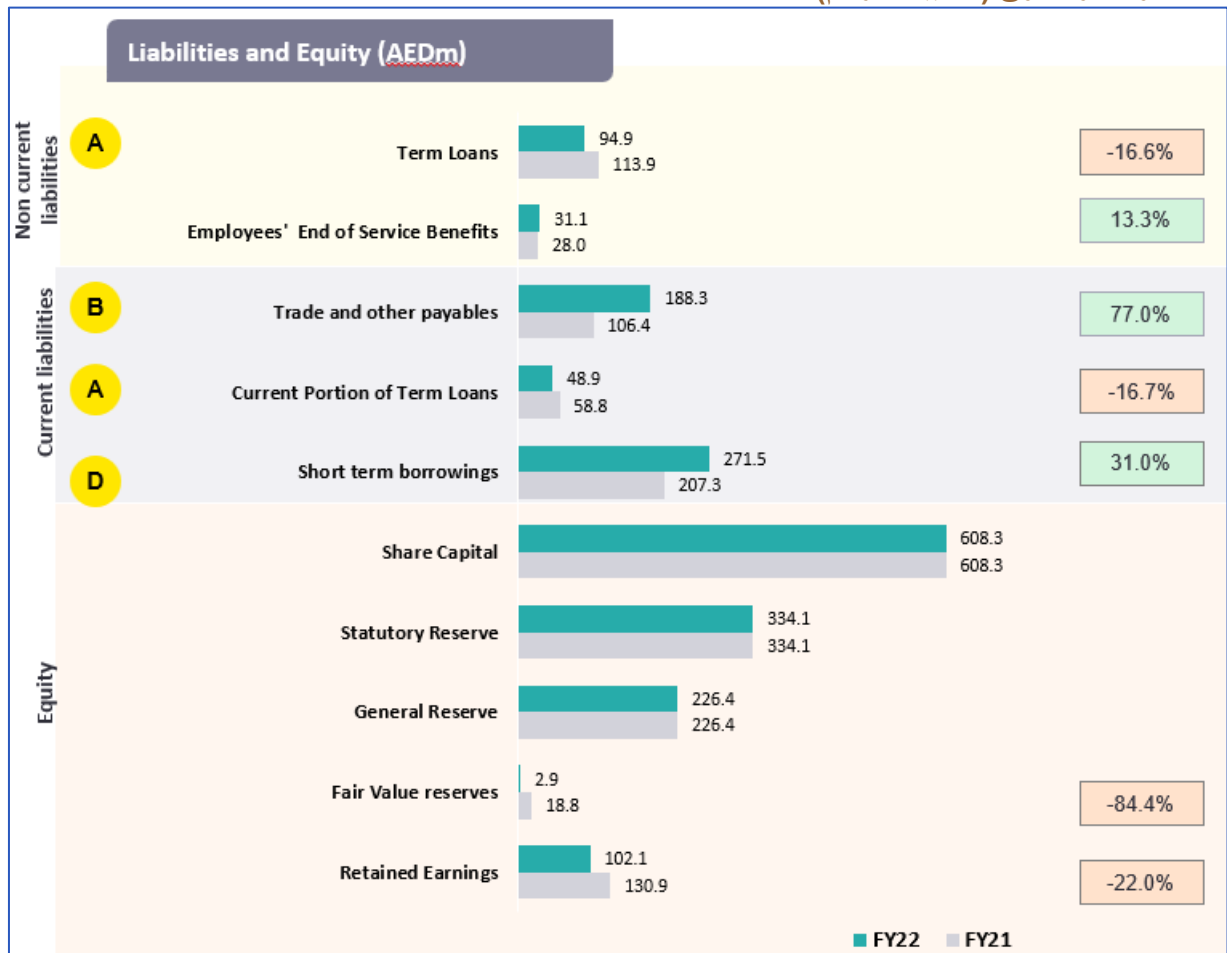

هامش الربح (ملايين الدراهم)

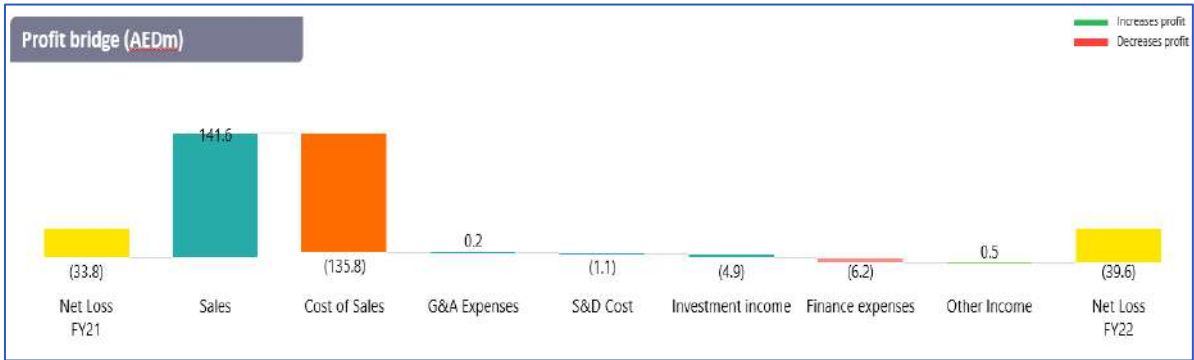

تحليل الربحية



تحليل الربحية

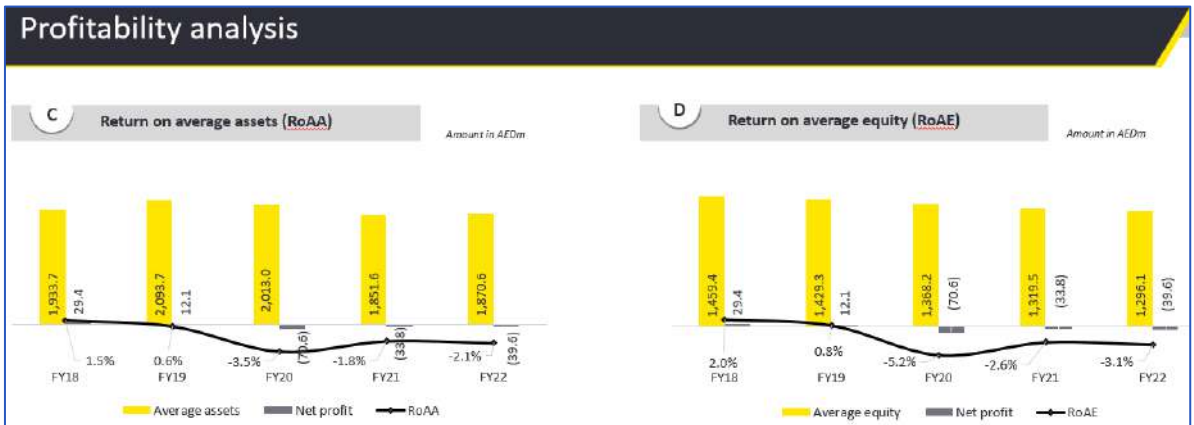

تحليل السيولة والرافعة المالية

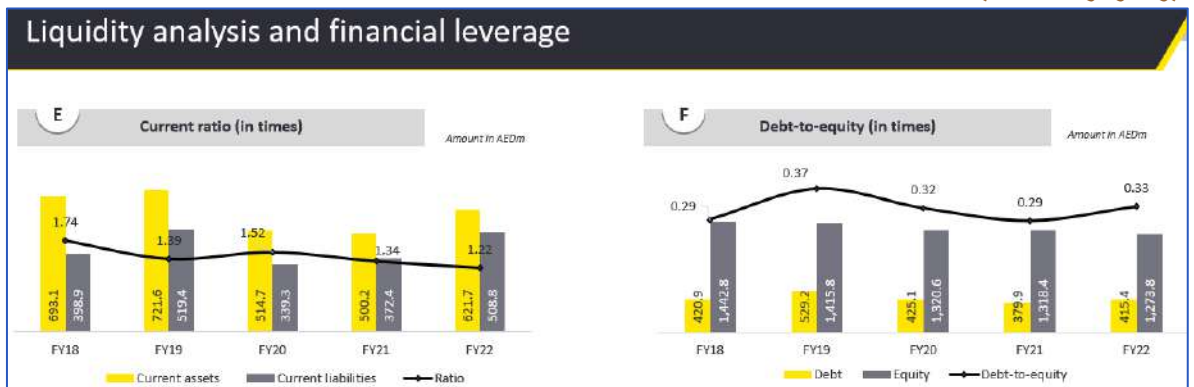

كفاءة الأداء

تم إنشاء جميع المصانع الثلاثة لشركة أسمنت الشارقة على أسس قوية من الجودة. تتمتع منتجاتنا بقياسات جودة للحفاظ على معايير عالية جدًا لإدارة الجودة وأنظمة التشغيل.



جودة العاملين

- يتمتع جميع مديري المصانع بأكثر من ٣٥ عامًا من الخبرة في الصناعة ذات الصلة.
- يتمتع جميع رؤساء الأقسام بخبرة تزيد عن ٢٥ عامًا في الصناعة ذات الصلة.
- نستخدم فرق دعم شابة وديناميكية من الأشخاص المؤهلين مهنيًا.
- دورات تدريبية منتظمة لموظفينا لتوسيع معرفتهم لمواكبة الابتكارات التكنولوجية التي تتوسع بسرعة.

جودة المنتجات

- معامل عالية الجودة بأحدث المعدات.
- الاختبار عبر الإنترنت والمستمر لجودة المنتج.
- الالتزام الصارم بمعايير الجودة المحلية والدولية.

جودة العمليات

- التقيد الصارم بمعايير الجودة المحلية والدولية (معايير ISO و ASTM و BSEN).
- مراقبة جودة المنتج المستمرة عبر الإنترنت.
- جداول الصيانة الوقائية اليومية والأسبوعية والشهرية والسنوية لجميع المصانع والمعدات.
- تحديث المصنع بانتظام لتبني أحدث التقنيات.



حسن إدارة الشركات

تدرك شركة أسمنت الشارقة أهمية الجهود التي تبذلها هيئة الأوراق المالية والسلع ("SCA") وكذلك جميع الجهات الرقابية. ونحیی جهودهم فی إنشاء وإضافة أنظمة رقابية لتطوير العملية الرقابية والتنظيمية فی تنظيم شؤون الشركات المساهمة العامة. نلتزم ونبذل بشكل صارم جميع التوجيهات الصادرة عن هيئة الأوراق المالية والسلع ، والتي تستند إلى المبادئ الأساسية للمساءلة والشفافية والإفصاح والمسؤولية والمساواة فی الحماية والتوازن بین جميع أصحاب المصلحة فی الشركة والمساواة بین جميع المساهمين. وضعت الشركة سياسات قياسية ودليل إجراءات للتطبيق الصارم لقواعد السلوك والمساءلة فیما يتعلق بتطبيق الإرشادات الواردة فی "قرار هيئة الأوراق المالية والسلع".

شركة الشارقة للأسمت والتنمية الصناعية
الهيكل التنظيمي

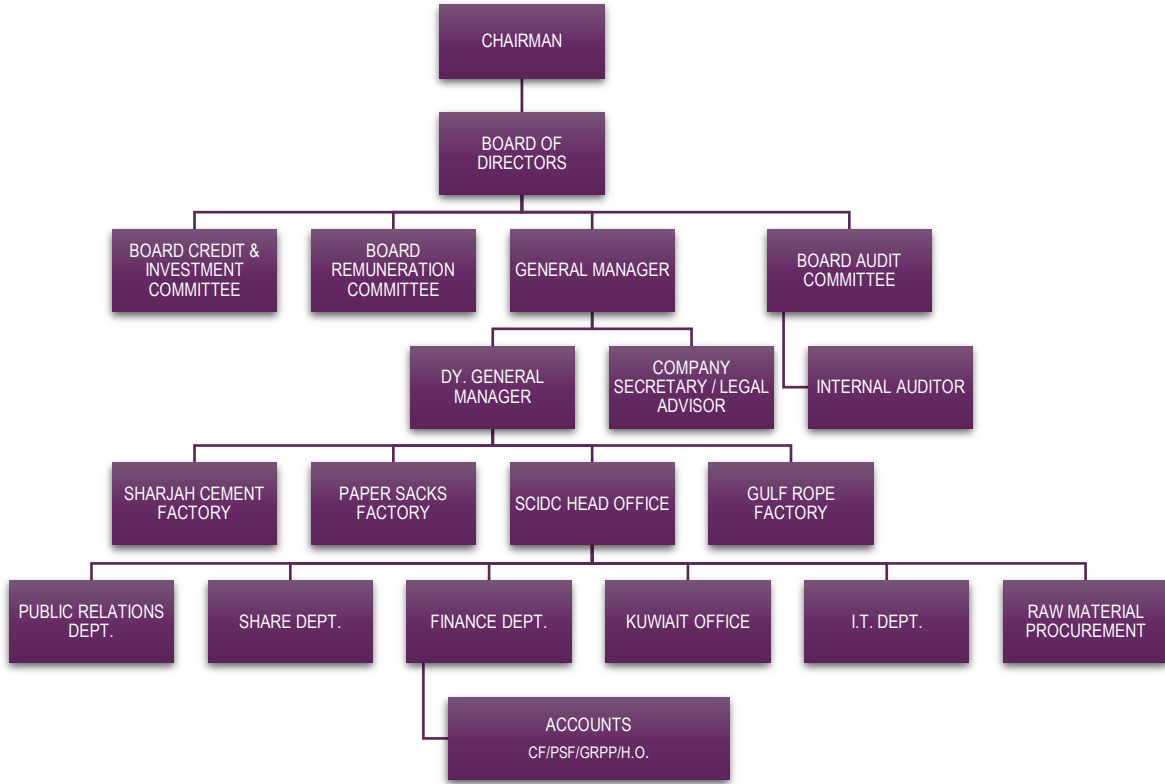

مجلس الإدارة

يتكون مجلس إدارة شركة أسمنت الشارقة من أعضاء ذوي خبرة عالية يعتمدون على سنوات عديدة من الخبرة في الصناعة وأعضاء شباب لديهم الكثير من الشغف للتعلم من كبار الأعضاء.

يتألف مجلس إدارتنا من ٩ أعضاء ، ٧ منهم مستقلون والباقي أعضاء غير تنفيذيين. اجتمع المجلس أربع مرات خلال عام ٢٠٢٢.



Mr. Othman Mohamed Sharif Abdalla Zaman
Chairman



H.E. Dr. Saeed Abdullah Juma AIMutawa
Vice Chairman



H.E. Abdulrahman Mohammed Nasir Alowais
Member



Mr. Omar Ibrahim Abdalla Ahmed AIMulla
Member



Mr. Rashid Abdalla Mohamed Ali Burehaima
Member



Mr. Khalid Mohammed Abdullah AlKhayyal
Member



Mr. Nawaf Abdullah Muhammad AlRefae
Member



Mr. Mohamed Ahmed Omar Salem AlKarbi
Member



Mr. Ahmed Salem Abdulla Salem AlHosani
Member

(أ) لجنة التدقيق والامتثال

١. إقرار من رئيس لجنة التدقيق بمسؤوليته عن عمل اللجنة:

يقر رئيس لجنة التدقيق والامتثال بمسؤولية العمل الفعال والكفاء للجنة وفقاً للميثاق المعتمد من قبل مجلس الإدارة. اجتمعت اللجنة ٤ مرات خلال عام ٢٠٢٢.

٢. تتألف لجنة التدقيق والامتثال من أعضاء مجلس الإدارة التالية أسماؤهم:

| | |
|--|---------------|
| د. سعيد عبدالله جمعة المطوع | (رئيس اللجنة) |
| السيد/ عمر إبراهيم عبد الله أحمد الملا | (عضوا) |
| السيد/ خالد محمد عبدالله الخيال | (عضوا) |
| السيد/ محمد أحمد عمر سالم الكربي | (عضوا) |

٣. مسؤوليات وواجبات اللجنة وفقاً لتوجيهات المادة ٦١ من قرار الهيئة بشأن دليل الحوكمة لعام ٢٠٢٠:

أكد القرار رقم (٣ / م) لسنة ٢٠٢٠ الصادر عن هيئة الأوراق المالية والسلع بشأن دليل الحوكمة دور وأهمية لجنة المراجعة. وشددت على أن جميع أعضاء اللجنة ينبغي أن تكون لديهم المعرفة والخبرة في مسائل المالية والمحاسبة. هي أهم لجنة يشكلها مجلس الإدارة وتدعم المجلس فيما يتعلق بالمسؤوليات الموكلة إليه من قبل مساهمي الشركة ، لا سيما تلك المتعلقة بالسياسات والإجراءات المالية والمحاسبية للشركة.

(ب) لجنة الترشيحات والمكافآت

١. إقرار من رئيس لجنة الترشيحات والمكافآت بمسؤوليته عن عمل اللجنة:

يقر رئيس لجنة الترشيحات والمكافآت بمسؤوليته عن العمل الفعال والكفاء للجنة وفقاً للميثاق المعتمد من قبل مجلس الإدارة. لم يتم عقد أي اجتماع خلال عام ٢٠٢٢ حيث لم تكن هناك مسائل مهمة للمناقشة.

٢. تتألف لجنة الترشيحات والمكافآت من أعضاء مجلس الإدارة التالية أسماؤهم:

| | |
|---|---------------|
| السيد / خالد محمد عبدالله الخيال | (رئيس اللجنة) |
| السيد / راشد عبدالله محمد علي بورحيمة | (عضوا) |
| السيد / عمر إبراهيم عبد الله أحمد الملا | (عضوا) |
| السيد / أحمد سالم عبدالله الحوسني | (عضوا) |

٣. مسؤوليات وواجبات لجنة الترشيحات والمكافآت:

تشرف لجنة الترشيحات والمكافآت وتضع السياسات والإجراءات المتعلقة بهيكل مجلس الإدارة ، والترشح لعضوية مجلس الإدارة مع الالتزام بالتنوع بين الجنسين. كما تشرف على إعداد سياسة منح المكافآت والمزايا والحوافز والرواتب لأعضاء مجلس إدارة الشركة بما يتناسب مع أداء الشركة وموظفيها. كما تحدد اللجنة الكفاءات المطلوبة على مستوى الإدارة التنفيذية العليا والتدريب في الشركة.

(ج) لجنة الاستثمار

١. إقرار من رئيس لجنة الاستثمار بمسؤوليته عن عمل اللجنة:

يقر رئيس لجنة الاستثمار بمسؤوليته عن العمل الفعال والكفاء للجنة وفقاً للميثاق المعتمد من قبل مجلس الإدارة. اجتمعت اللجنة ثلاث مرات خلال عام ٢٠٢٢.

٢. تتكون لجنة الاستثمار من الأعضاء التالية أسماؤهم:

| | |
|---------------|--|
| (رئيس اللجنة) | السيد/ د. سعيد عبدالله جمعة المطوع |
| (عضوا) | السيد/ عمر إبراهيم عبد الله أحمد الملا |
| (عضوا) | السيد/ راشد عبدالله محمد علي بورحيمة |
| (عضوا) | السيد/ محمد أحمد عمر سالم الكريبي |

٣. مسؤوليات وواجبات لجنة الاستثمار:

تشمل مهام اللجنة بشكل عام وضع السياسات والإجراءات لاستثمارات الشركة والإشراف على الأصول الاستثمارية للشركة ومراقبتها وتقييمها بشكل فعال من أجل تحقيق العوائد المرجوة على الاستثمار وتأمين الاستثمارات. كما تضع اللجنة إجراءات ومعايير لرصد وتقييم ومقارنة نتائج الأداء على أساس منتظم وترفع تقارير الأداء إلى مجلس الإدارة.

قسم التدقيق الداخلي بالشركة

إدارة التدقيق الداخلي بالشركة هي إدارة ضمان مستقلة وموضوعية تقدم تقاريرها مباشرة إلى لجنة التدقيق والامتثال التابعة لمجلس الإدارة. تم إسناد وظيفة التدقيق الداخلي للشركة إلى شركة أسوار للإدارة والاستشارات (AMC)، وهي شركة استشارية إدارية رائدة تركز على تقديم خدمات التدقيق المالي والداخلي بهدف دعم قادة الأعمال في اتخاذ القرار وأيضاً على التنفيذ. تتكون AMC من متخصصين في المجالات الأربعة الرئيسية، المالية والمصرفية والأعمال التجارية وقد عمل قادتتها بين عقدين إلى ثلاثة عقود في الإمارات العربية المتحدة.

وافقت لجنة التدقيق والامتثال التابعة لمجلس الإدارة على خطة التدقيق الداخلي لمدة عامين (٢٠٢٣-٢٠٢٤) لتغطية جميع وحدات الأعمال والتركيز على مجالات العمل الأساسية بما في ذلك؛ عمليات الإنتاج والصيانة والمبيعات وسلسلة التوريد وخدمات الدعم مثل الأنشطة المالية والموارد البشرية والإدارة وحوكمة الشركات والامتثال. يتم تقديم تقارير التدقيق الداخلي إلى لجنة التدقيق والامتثال التابعة لمجلس الإدارة.

يقوم قسم التدقيق الداخلي والامتثال بإجراء ثلاثة أنواع مختلفة من عمليات التدقيق:

- **تدقيق الامتثال**
يهدف تدقيق الامتثال إلى مراجعة الأنشطة المالية والتشغيلية بهدف تحديد مدى امتثالها لسياسات وإجراءات وقواعد ولوائح محددة. يستخدم قسم التدقيق الداخلي نهج التدقيق القائم على المخاطر لتقديم تأكيد مستقل لمجلس الإدارة.
 - **مراجعة الأداء**
تقيس عمليات تدقيق الأداء، أداء الشركة مقابل الأهداف المحددة وأفضل الممارسات الصناعية لتقييم الأداء وفرص التحسين.
 - **تدقيق أنظمة تكنولوجيا المعلومات**
تم تصميم تدقيق أنظمة تكنولوجيا المعلومات لمراجعة نقاط القوة والضعف في سياسات وإجراءات تكنولوجيا المعلومات الحالية، والبنية التحتية لتكنولوجيا المعلومات، وعمليات إدارة تغيير أنظمة تكنولوجيا المعلومات، وتدابير أمن تكنولوجيا المعلومات، والامتثال للمتطلبات التنظيمية، واقتراح التحسينات.
- في عام ٢٠٢٢، أجرى قسم التدقيق الداخلي والامتثال ١١ عملية تدقيق وفقاً للنطاق المتفق عليه مع لجنة التدقيق والامتثال التابعة لمجلس الإدارة.



٥

السلامة الصحية ورفاهية العاملين بالشركة

تصف منظمة الصحة العالمية الصحة بأنها حالة من الرفاهية العقلية والاجتماعية والبدنية الكاملة ، وليست مجرد غياب المرض أو العجز. يعد تعزيز الرفاهية أمرًا جيدًا لكل من الموظفين والمؤسسات حيث لا يمكن للمؤسسات أن تزدهر إلا عندما يتم إنشاء بيئات عمل إيجابية ، ويمكن أن يكون هذا عاملاً أساسياً لتمكين مشاركة الموظفين والأداء التنظيمي. نحن ندرك أن بيئة العمل وطبيعة العمل مؤثران مهمان على الصحة والسلامة ، وهما يشكلان محور التركيز الرئيسي لشركتنا. كمؤسسة ، نحن أيضاً نلعب دوراً رئيسياً في رعاية وتعزيز الصحة الجسدية والعاطفية والسلامة والرفاهية لموظفينا.

حقوق الانسان

توجه مبادئ حقوق الإنسان علاقتنا مع الموظفين والموردين والعملاء والمجتمعات التي نعمل فيها. نحن ملتزمون بضمان أن جميع موظفينا آمنون ومدعومون ومحترمون دائماً.

نحن نشجع جميع الموظفين على الإبلاغ عن أي انتهاكات محتملة لقواعد السلوك المعتمدة لدينا من خلال القنوات المختلفة المعمول بها.

نحن نلتزم تماماً بقانون العمل السائد وملتزم بجميع السياسات الموضوعية من قبل وزارة الموارد البشرية والتوطين ونضمن أن يمتد هذا أيضاً إلى جميع الموظفين المتعاقدين من الباطن. نحن نتعاقد من الباطن مع الشركات المعتمدة من قبل وزارة الداخلية ونجري تدريباً توجيهياً حول السلامة الصحية والبيئة للموظفين الجدد.

من المتوقع أيضاً أن يتبنى موردونا وشركاؤنا ممارسات مسؤولة لخلق بيئة عمل إيجابية.

رأس مالنا البشري

لا يمكن فصل الناس عن معارفهم أو مهاراتهم أو صحتهم أو قيمهم بالطريقة التي يمكن بها فصلهم عن أصولهم المالية والمادية. التعليم والتدريب والصحة هي أهم الاستثمارات في رأس المال البشري. قيمة خبرة الفرد ومهاراته هي مستودع رأس المال البشري الذي تمتلكه أي مؤسسة. هذه السمات مهمة لأنها تساعد الموظفين على أداء وظائفهم بشكل أكثر فعالية وكفاءة.

الموظفين في شركة أسمنت الشارقة فريق فعال ، وقد حققنا معاً العديد من الإنجازات المهمة لضمان تشغيل المصنع بكفاءة. مشروعان جديران بالذكر هما مصنع الملاط الجاف لإنتاج منتجات الملاط الجاف ، ومحطات تعبئة الأكياس الضخمة ، ومصنع تصنيع الأكياس الضخمة حيث ساعدت الخبرة في إدارة المشاريع والمهارات الفنية في شركة أسمنت الشارقة في إنجاز هذه المشاريع في الوقت المحدد.

جذب الموظفين والاحتفاظ بهم

"أنت لا تقوم فقط بتعيين موظفين ولكنك تزرع بذور سمعتك." هذا الاقتباس حساس من جميع النواحي. إنها بيئة تنافسية للغاية حيث يصطاد الجميع من نفس مجموعة المواهب الصغيرة وجذب مورد من هذا التجمع بنجاح يشبه دفع الناس عبر الباب وهو نصف المعركة فقط.

لقد نجحنا في جذب المواهب والاحتفاظ بها كمؤسسة من خلال تبني الممارسات التالية:

- ثقافة عمل إيجابية وممتعة
- التطوير المهني
- ظروف معيشية ومزايا جذابة
- معاملة الجميع على قدم المساواة
- التقدم التكنولوجي
- الدمج في صنع القرار
- التقدم الوظيفي

التنوع والشمول

في بيئة متنوعة وشاملة ، ينشأ لدى جميع الموظفين شعورًا بالانتماء ، وهذا هو السبب الذي يجعل الموظفين يشعرون بالترابط في العمل ويميلون إلى تقديم أفضل ما لديهم وإنتاج عمل جيد. يحقق هذا الأمر بطريقة طبيعية مكاسب كبيرة للمؤسسة من خلال الحفاظ على مشاركة الموظفين ، والابتكار المستمر ، وتحسين نتائج الأعمال واتخاذ القرار. لتعزيز المشاركة وتسريع الثقة في موظفينا ، فإننا نؤمن بالمبادئ التالية عندما يتعلق الأمر بالتنوع والشمول.

- العلامة التجارية والثقافة
- لا يوجد نهج من أعلى إلى أسفل
- التركيز على زيادة إمكانات الموظفين.
- الشعور بالانتماء
- الترابط مع التغيير الإيجابي.
- القيادة الرحيمة

يبلغ متوسط سنوات الاحتفاظ بالموظفين لدينا أكثر من ١١ عامًا.

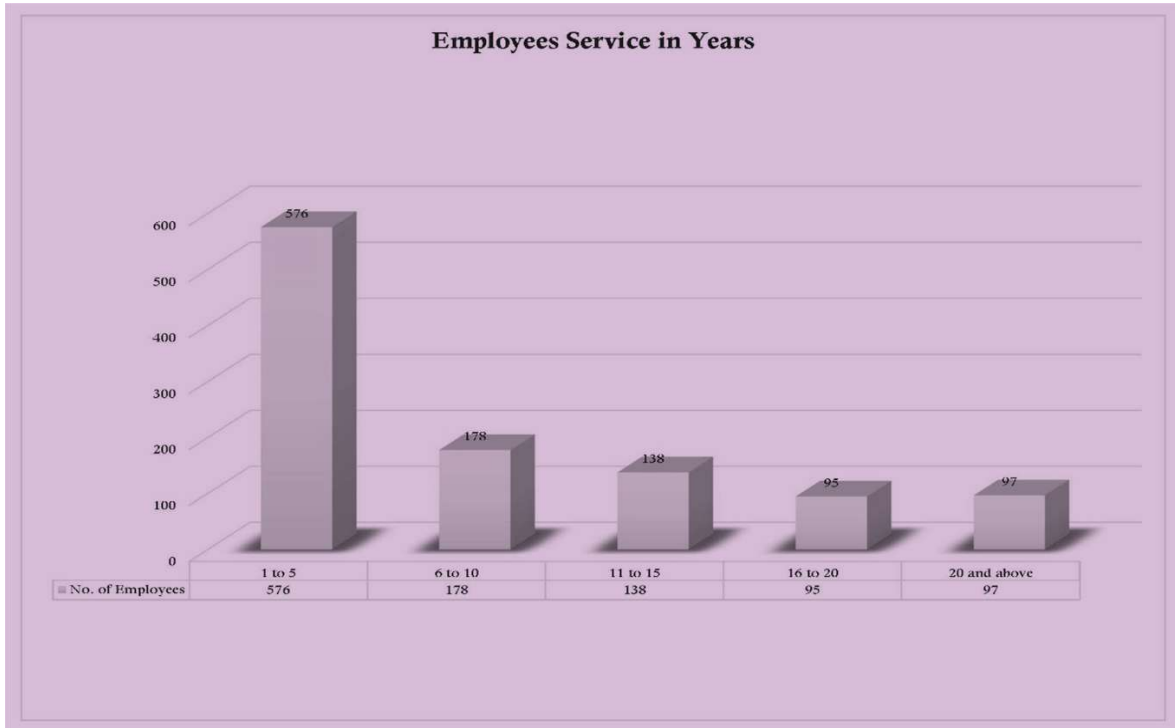

تدريب الموظفين

يعتبر تعزيز المعرفة والمهارات من خلال التدريب وتزويد الموظفين بالتدريب ذي الصلة بالصناعة من أفضل الطرق التي تساعد في تحسين الأداء والكفاءة في مكان العمل. هذا الأمر يساعد أيضًا المؤسسة في إعداد الموظف لتحمل مسؤوليات أعلى ويعزز أيضًا حقيقة أنه يتم تقديرهم. يتم تزويد الموظفين ذوي الإمكانيات العالية بفرص التعلم "في الوظيفة" مما يؤثر بشكل مباشر على برنامج التقدم الوظيفي للموظف. يتم إجراء التدريب في الصف أيضًا على مدار العام لتحسين معرفة الأشخاص بالتقدم في التقنيات وتطوير المنتجات وأفضل الممارسات في الصناعة.

يعد التدريب على السلامة نشاطًا مستمرًا على مدار العام يشمل ، الإسعافات الأولية ، والإنعاش القلبي الرئوي ، ومكافحة الحرائق ، لكل من الموظفين وأفراد الأسرة المقيمين في أماكن إقامة المصنع ، وتدريب سائقي المهام الشاقة على السلامة على الطرق ، والتفريغ الآمن للأسمنت ، والتعبئة الآمنة للمواد الخام ، التدريب على تكنولوجيا الأسمنت لكل من التصنيع والصيانة ذات الصلة وعلى معايير الجودة والصحة والبيئة والطاقة المختلفة وتحديثها مع التعديلات الأخيرة في قوانين العمل.



نحن فخورون بأن نسلط الضوء على أن شركة أسمنت الشارقة قد شاركت بنشاط في برنامج سلامة التدرّبي حول الصحة والسلامة الذي أطلقته حكومة الشارقة على مدار العامين الماضيين.



تم تدريب ما مجموعه ١٠٨٦ موظفًا ، وتم تخصيص ٥٤٨٥ ساعة عمل لأنشطة التدريب خلال عام ٢٠٢٢.





تفاني الموظف في واجباته

عندما نستثمر في مشاركة الموظفين وأنشطة بناء الفريق ، فإن ذلك يشجع المرونة ويساعد على تغذية ثقافة النمو والتنمية في مكان العمل. وجدت دراسة حديثة أجرتها شركة غارتنر للاستشارات البحثية أن ٨٢٪ من الموظفين لديهم الحافز للبقاء والأداء بشكل أفضل عندما يتم تقديرهم ومشاركتهم. مشاركة الموظفين هي منصة جميلة عندما يتم التعرف على الموظفين ومكافأتهم . نحن كمؤسسة ندرك أن فك الارتباط يؤدي إلى انخفاض إنتاجية الموظف ، وانخفاض مشاركة العملاء وزيادة استنزاف الموظفين، ولمعالجة هذه المسألة وبناء الثقة والشفافية بين الموظفين يجب أن نعترف بهم ونكافئهم على اتباع أفضل ممارسات السلامة ، والانتهاج من المشروعات في الوقت المناسب وتنفيذ المهام الخاصة.



قدمت شركتنا مساحة واسعة من المرافق مثل ملعب الكريكت وملعب كرة القدم وملعب التنس وملعب تنس الريشة وصالة للألعاب الرياضية ومنطقة لعب للأطفال للمقيمين داخل المصنع.



نجري بطولات داخلية للكريكت وكرة القدم وكرة الطائرة وكرة الريشة وتنس الطاولة وكارومس والشطرنج للموظفين وأفراد الأسرة ، كما نشجع مشاركة الموظفين في البطولات التي تنظمها المجالس الرياضية في الإمارات العربية المتحدة ، ودوري راشد الليم الممتاز ، ونادي الشارقة للكريكت ، تنس الريشة في رأس الخيمة ، كرة الطائرة في مستشفى رأس الخيمة ، أكاديمية تنس الريشة الرياضية ، دبي ، بلدية الشارقة على سبيل المثال لا الحصر.



من أجل تعزيز العقل والجسم ، تم توفير غرفة لليوغا والتأمل إلى جانب صالة للألعاب الرياضية بأحدث المعدات. يعد مسار المشي للمشاة النشطين للمشي والتمارين والاسترخاء للموظفين وأفراد الأسر في ساحة الحديدية إنجازًا يتوج، مما يلخص مشاركة الأشخاص بزاوية قدرها ٣٦٠ درجة.





السلامة المهنية

تعتمد شركة أسمنت الشارقة أنظمة إدارة (OHS) (ISO 45001-2018) من قبل مؤسسة المعايير البريطانية (BSI). يرأس قسم الصحة والسلامة والبيئة بالشركة موظف سلامة بدوام كامل وهو مهندس دولي مؤهل في الصحة والسلامة.

وهو أيضًا مدقق رئيسي معتمد من CQI / IRCA لـ ISO 45001-2018 وعضو منتسب لـ IOSH أيضًا.

سجل الأمان مع الرسوم البيانية لمدة خمس سنوات:

تفخر الشركة بسجل السلامة الخاص بها وقد عملت باستمرار على تحسين أداء السلامة كما هو موضح في الرسم البياني لست سنوات أدناه: تحليل الإسعافات الأولية للحوادث والزمن الضائع (٢٠٢٢ - ٢٠١٨)

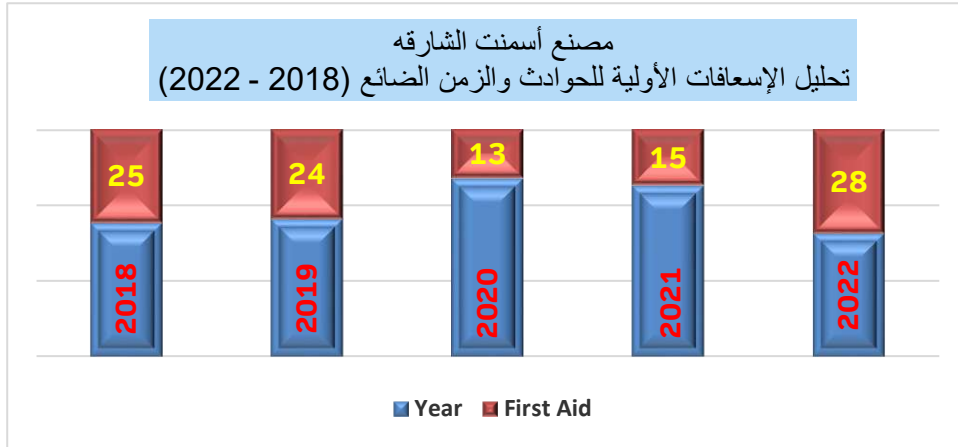

| Year | First Aid |
|------|-----------|
| 2018 | 25 |
| 2019 | 24 |
| 2020 | 13 |
| 2021 | 15 |
| 2022 | 28 |

١. تحليل الزمن الضائع للإصابات (٢٠٢٢ - ٢٠١٨)

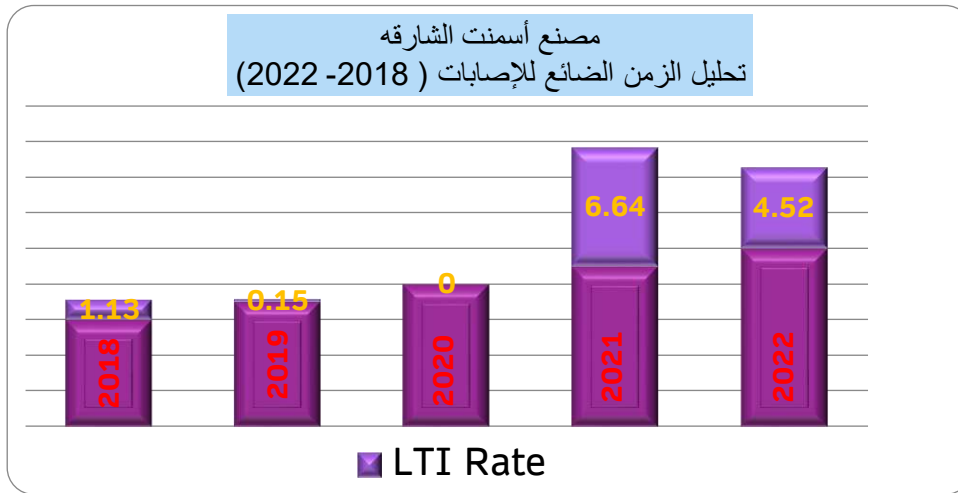

| Year | LTI Rate |
|------|----------|
| 2018 | 1.13 |
| 2019 | 0.15 |
| 2020 | 0 |
| 2021 | 6.64 |
| 2022 | 4.52 |

حوادث الترحيلات (النقل)

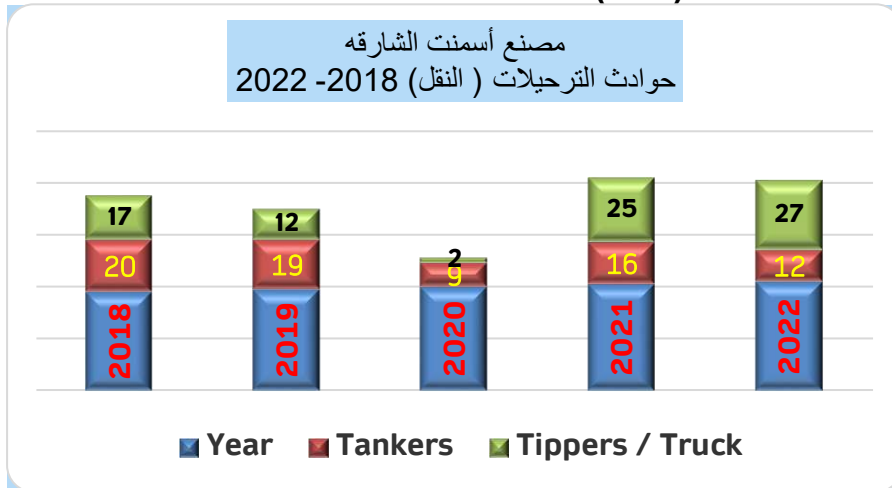

| Year | Tankers | Tippers / Truck |
|------|---------|-----------------|
| 2018 | 20 | 17 |
| 2019 | 19 | 12 |
| 2020 | 9 | 2 |
| 2021 | 16 | 25 |
| 2022 | 12 | 27 |



٦

الريادة البيئية والرؤية والرسالة

تأسس مصنع الشارقة للأسمنت في عام ١٩٧٦ و اكتسب أكثر من أربعة عقود من الخبرة في تصنيع أنواع مختلفة من الأسمنت عالي الجودة والمنتجات الأسمنتية الأخرى ملتزماً بالامتثال الصارم للمعايير الأوروبية والأمريكية ذات الصلة.

يعمل مصنع الشارقة للأسمنت بموجب أنظمة إدارة الجودة ISO 9001-2015. كما تم منحه شهادة ISO 45001-2018 لأنظمة الصحة والسلامة والبيئة وشهادة ISO 50001-2018 لنظام إدارة الطاقة.

رؤيتنا البيئية

بصفتنا شركة رائدة في تصنيع الأسمنت في المنطقة ، فإننا نسعى جاهدين لنكون مؤسسة صديقة للبيئة تلعب دوراً محورياً في حماية البيئة واستدامتها لصالح الأجيال الحالية والمستقبلية.

رسالتنا البيئية

- الحد من استخدام الفحم وأنواع الوقود الأحفوري الأخرى.
- إعادة استخدام جميع المخلفات النباتية لضمان عدم وجود نفايات في المكب.
- إعادة تدوير المياه والبلاستيك والنفايات الأخرى المتولدة في الدولة بالشراكة مع الجهات الفاعلة العامة والخاصة.
- الامتثال الكامل لجميع المتطلبات التنظيمية البيئية.

الأهداف والإنجازات البيئية

أهدافنا البيئية

- استخدام أنظمة استرداد الحرارة المهدرة ، وزيادة حصة الطاقة المتجددة وأنواع الوقود البديلة لتقليل استهلاك الفحم.
- عدم التخلص من النفايات في المكب وإعادة الاستخدام الكامل والتخلص الآمن من جميع النفايات النباتية.
- تشغيل المحطة بالمياه المعاد تدويرها والاستهلاك الصفري للمياه العذبة في المحطة.
- العمل مع الجهات الفاعلة في القطاعين العام والخاص لإعادة التدوير والتخلص الآمن من النفايات.
- الاستثمار المستمر في أحدث التقنيات الصديقة للبيئة لإنتاج وتوزيع واستخدام الطاقة وأنواع الوقود البديلة بكفاءة.
- الالتزام الصارم بجميع المتطلبات التنظيمية البيئية.

إنجازتنا

- نظام استعادة الحرارة المهدرة

- تم إنشاء نظام استرداد حرارة النفايات في الشركة في عام ٢٠١٥ لتوليد ما يصل إلى ٩ ميغاوات من الكهرباء من غازات العادم في الأفران مما أدى إلى خفض سنوي قدره ٧٠٠٠٠ طن من انبعاثات الكربون والحرارة في الغلاف الجوي.

- تحويل النفايات إلى طاقة

- استثمر مصنع أسمنت الشارقة أكثر من ١٥ مليون دولار أمريكي في أحدث التقنيات لتحديث مصنعه لحرق الوقود البديل بدلاً من الفحم.
- وقع مصنع أسمنت الشارقة اتفاقيات متعددة مع العديد من منظمات إدارة النفايات لتزويده بحوالي ٢٠٠,٠٠٠ طن من الوقود الصلب المسترجع (SRF) الناتج من النفايات الصناعية والتجارية في مكب النفايات سنويًا. سيحل هذا محل الفحم وبالتالي يقلل من انبعاثات الكربون لدينا ويحسن أدائنا البيئي.
- مع هذه الاتفاقية وغيرها من الترتيبات الجارية مع "بيئة" وغيرها من مؤسسات القطاعين العام والخاص ، سيستبدل مصنع الشارقة للأسمنت أكثر من ٣٠٪ من الوقود الأحفوري بالوقود البديل. وقد تجاوز هذا الحد الأدنى البالغ ١٠٪ الذي ينص عليه القانون.



شركة بيئة لإعادة التدوير تمنح جوائز لمصنع الأسمنت لتقليل الانبعاثات

في يوم ١٨ يناير ٢٠٢٣ (وام) - منحت شركة "بيئة" (لإعادة تدوير النفايات وأعمال معالجة النفايات واستعادة المواد) التابعة لمجموعة "بيئة"، لقب "الشريك الأخضر" لمصنع أسمنت الشارقة لكونه من أوائل منشآت إنتاج الأسمنت في الإمارات التي تستخدم أقل انبعاثات الوقود، ومساهمته في إستهداف صافي الانبعاثات الصفرية ودعم الاقتصاد الدائري.

أقيم حفل التكريم في جناح مجموعة "بيئة" في القمة العالمية لطاقة المستقبل (WFES) خلال أسبوع أبوظبي للاستدامة (ADSW) بحضور عيسى الهاشمي وكيل الوزارة المساعد لقطاع المجتمعات المستدامة ووكيل الوزارة المساعد بالإنابة لقطاع التنمية الخضراء وتغير المناخ بوزارة التغير المناخي والبيئة وخالد الحرمل، الرئيس التنفيذي لمجموعة بيئة.

- إعادة تدوير المخلفات

- نفذ مصنع أسمنت الشارقة "سياسة صفر نفايات إلى مكب النفايات" حيث يتم إعادة تدوير جميع النفايات بما في ذلك النفايات الخضراء والرماد ومخلفات المصانع الأخرى.

- إعادة استخدام المياه

- وقع مصنع أسمنت الشارقة اتفاقية إعادة استخدام مع شركة قطرة لحلول المياه، حيث ستوفر شركة قطرة الحمأة الجافة والمياه المعالجة من محطة معالجة مياه المجاري الخاصة بها.
- المصنع بأكمله يعمل الآن على مياه الصرف الصحي المعالجة. نحن نستخدم صفر مياه عذبة في المصنع.
- أنشأ مصنع أسمنت الشارقة محطة لمعالجة المياه لإعادة تدوير مياه الصرف المنزلية والمصانع التي تستخدم بعد ذلك في ري الزراعة.

- التخلص الآمن من النفايات

- نحن نساعد الإدارات الحكومية والشركات الخاصة المختلفة للتخلص الآمن من المواد المهربة، والطلاء القديم، والقماش، والزيوت ومواد التشحيم المستعملة، ونفايات البناء، والمخلفات الإلكترونية، والإطارات وغيرها من العناصر بالامتثال الصارم لمعايير الانبعاثات.

- المصنع الأخضر

- يفتخر مصنع أسمنت الشارقة بكونه المصنع الأكثر خضرة في المنطقة. خلال عام ٢٠٢٢، حققنا إنجازاً بزراعة أكثر من ٢٠٠٠ شجرة داخل حرم المصنع بالتعاون مع بلدية الشارقة ووزارة البيئة لزيادة الغطاء الأخضر والأشجار.



- كفاءة توليد وتوزيع واستخدام الطاقة

- لقد اعتمدنا أحدث أنظمة إدارة الأحمال الفعالة في المصنع مثل نظام First Bus Transfer (FBT) ومحرك التردد المتغير (VFD) لضمان الاستخدام الأكثر كفاءة للكهرباء.

- الامتثال لقواعد الانبعاثات

- جميع مصانعنا مبنية بأحدث التقنيات لتقليل انبعاثات أكاسيد الكبريت وأكاسيد النيتروجين والغبار والانبعاثات الأخرى وخفضها إلى مستويات أقل بكثير من الحدود التي وضعتها وزارة البيئة.



المسؤولية الاجتماعية للشركات

التوطين

• انسجاماً مع رؤية صاحب السمو الشيخ الدكتور سلطان القاسمي حاكم الشارقة لتنمية الشباب الإماراتي ، نقدم التدريب أثناء العمل في الجوانب الفنية بالتعاون مع الجامعات المحلية. كما نقوم بتسهيل زيارات المصانع لطلاب المدارس والكليات للتعرف على الجوانب الدقيقة لتكنولوجيا تصنيع الأسمنت.

المشتريات المحلية وإدارة الموردين

• ساهمت الشركة بأكثر من ٧٤,٥٢٪ في المشتريات المحلية وإدارة الموردين خلال عام ٢٠٢٢. نحن نحاول باستمرار تحسين هذه النسبة من خلال نظام تطوير البائعين لدينا على أساس مصدر المنتجات عالية الجودة.

الاستثمار المجتمعي

- نشارك في احتفالات يوم البيئة في الإمارة ونواصل نشر رسالة الكوكب الأخضر من خلال الفعاليات المختلفة.
- نقوم برعاية بلديات مختلفة في الإمارة لتطوير المساحات الخضراء في الأراضي الصحراوية.
- كما تدعم الشركة العديد من المنظمات الخيرية والمؤسسات الاجتماعية بالتبرعات للوفاء بمسؤولياتها الاجتماعية.



العنوان: برج الحصن الطابق ١٤ شارع البنوك- الرولة
ص . ب رقم ٢٠٨٣ ، الشارقة – دولة الإمارات العربية المتحدة.
الهاتف: ٥٦٨٦١٠٣/٥٦٨٦١٠٢/٥٦٩٥٦٦٦ ٦٠٠٩٧١
البريد الإلكتروني: scidcho@emirates.net.ae

شركة الشارقة للأسمنت
والتنمية الصناعية
ش.م.ع.

