



شركة الأسمنت الوطنية ش.م.ع.
NATIONAL CEMENT CO. P.S.C.



التقرير المتكامل 2022



2022

نحو مستقبل أفضل ... نحو عالم أفضل



شركة الاسمنت الوطنية

(شركة مساهمة عامة)

البيانات المالية

٣١ ديسمبر ٢٠٢٢



شركة الإسمنت الوطنية ش.م.ع.
National Cement Co. p.s.c.

تقرير مجلس الإدارة

يسر مجلس إدارة شركة الأسمنت الوطنية ش م ع أن يقدم تقريره مع البيانات المالية المدققة للشركة للسنة المنتهية في 31 ديسمبر 2022.

1 - الأنشطة الرئيسية:

تأسست شركة الاسمنت الوطنية في عام 1968 بتوجيه من المغفور له صاحب السمو الشيخ راشد بن سعيد آل مكتوم حاكم دبي. وكانت رؤيته لخلق آفاق جديدة للصناعة باستخدام الموارد المحلية والمواد الخام المحلية. وبناءً عليه، تم انشاء شركة الاسمنت الوطنية لإنتاج المواد الأساسية لتزويد الطفرة العمرانية المتوقعة في الإمارات العربية المتحدة والمنطقة، وتتمثل الأنشطة الرئيسية للشركة في تصنيع وتوريد الأسمنت والكلنكر. وتشارك الشركة أيضًا في استثمار أموالها لتحقيق دخل إضافي.

2 - الأداء المالي:

إن المركز المالي والنتائج المالية للشركة للسنة المنتهية في 31 ديسمبر 2022 مدرجة في البيانات المالية المرفقة.

3 - أعضاء مجلس الإدارة:

يتألف مجلس الإدارة من:

رئيس مجلس الإدارة
نائب رئيس مجلس الإدارة
عضو مجلس الإدارة
عضو مجلس الإدارة
عضو مجلس الإدارة
عضو مجلس الإدارة
عضو مجلس الإدارة

السيد / راشد سيف أحمد الغرير
السيد / إياد مظهر صالح ملص
السيد / ثاني عبد الله سهيل جمعة الزفين
السيد / سلطان عبد الله أحمد الغرير
السيد / سالم على عبد الله الشهران النعيمي
السيدة/ رجاء محمد غانم سعيد المزروعى
السيد / عمر عصام عاشور

4 - المدققون:

تم تدقيق البيانات المالية للسنة المنتهية في 31 ديسمبر 2022 من قبل شركة أرنست وبونغ.

5 - شكر وتقدير:

يود المجلس أن يعرب عن امتنانه وتقديره لجميع المساهمين والعملاء وشركاء الأعمال الذين كان لدعمهم المستمر أكبر مصدر للقوة والتشجيع الكبير. يود مجلس الإدارة أيضًا أن يسجل ثناءه على العمل الجاد والجهود التي بذلتها إدارة الشركة والموظفين بالإضافة إلى ولائهم ومثابرتهم لصالح الشركة ومساهمتها.

نيابة عن المجلس،

راشد سيف احمد الغرير

رئيس مجلس الإدارة

28 مارس 2023



تقرير مدققي الحسابات المستقلين إلى السادة مساهمي شركة الاسمنت الوطنية (شركة مساهمة عامة)

تقرير حول تدقيق البيانات المالية

الرأي

لقد دققنا البيانات المالية المرفقة لشركة الاسمنت الوطنية (شركة مساهمة عامة) ("الشركة") والتي تتألف من بيان المركز المالي كما في ٣١ ديسمبر ٢٠٢٢ والبيانات ذات العلاقة للدخل الشامل والتغيرات في حقوق الملكية والتدفقات النقدية للسنة المنتهية في ذلك التاريخ والإيضاحات حول البيانات المالية، بما في ذلك ملخص السياسات المحاسبية الهامة.

في رأينا، إن البيانات المالية المرفقة تعبر بصورة عادلة، من كافة النواحي الجوهرية، عن المركز المالي للشركة كما في ٣١ ديسمبر ٢٠٢٢، وعن أدائها المالي وتدفقاتها النقدية للسنة المنتهية في ذلك التاريخ وفقاً للمعايير الدولية لإعداد التقارير المالية.

أساس إبداء الرأي

لقد قمنا بتدقيقنا وفقاً لمعايير التدقيق الدولية. إن مسؤولياتنا بموجب تلك المعايير تم توضيحها في فقرة "مسؤولية مدققي الحسابات عن تدقيقنا وفقاً لمعايير التدقيق الدولية" من تقريرنا. نحن مستقلون عن الشركة وفقاً لقواعد السلوك المهني للمحاسبين القانونيين (بما في ذلك المعايير الدولية للاستقلالية) إلى جانب متطلبات أخلاقيات المهنة ذات الصلة بتدقيقنا للبيانات المالية في دولة الإمارات العربية المتحدة، وقد استوفينا جميع مسؤولياتنا الأخلاقية الأخرى وفقاً لهذه المتطلبات ولقواعد السلوك المهني للمحاسبين القانونيين الصادرة عن مجلس المعايير الأخلاقية الدولية للمحاسبين. وباعتقادنا أن أدلة التدقيق التي حصلنا عليها كافية ومناسبة لتوفر لنا الأساس لإبداء رأينا حول البيانات المالية.

أمور التدقيق الهامة

إن أمور التدقيق الهامة هي تلك الأمور التي، في رأينا المهني، كان لها أكثر أهمية في تدقيقنا للبيانات المالية للسنة الحالية. قد حددنا أن الأمور الموضحة أدناه هي أمور التدقيق الهامة التي سيتم الإفصاح عنها في تقريرنا.

وقد تم التعامل مع الأمور في سياق تدقيقنا للبيانات المالية بشكل إجمالي وعند تكوين رأينا حولها، ولا نبدي رأياً منفصلاً حول الأمور. وبخصوص الأمور الموضحة أدناه، فإن وصفنا لكيفية معالجة تدقيقنا لهذه الأمور موضح في هذا السياق.

تقرير مدققي الحسابات المستقلين إلى السادة مساهمي شركة الإسمنت الوطنية (شركة مساهمة عامة) (تتمة)

تقرير حول تدقيق البيانات المالية (تتمة)

أمور التدقيق الهامة (تتمة)

لقد قمنا بتنفيذ مسؤولياتنا الموضحة في فقرة مسؤولية مدققي الحسابات عن تدقيق البيانات المالية من تقريرنا، بما في ذلك ما يتعلق بالأمور. وبناءً عليه، فقد تضمن تدقيقنا تنفيذ الإجراءات المصممة للاستجابة إلى تقييمنا لمخاطر الأخطاء الجوهرية في البيانات المالية. وتوفر لنا نتائج إجراءات التدقيق التي قمنا بها، بما في ذلك الإجراءات المنفذة للتعامل مع الأمور الموضحة أدناه، أساساً لإبداء رأينا حول تدقيق البيانات المالية المرفقة.

كيف تمت معالجة الأمر من خلال عملية التدقيق

أمور التدقيق الهامة

الانخفاض في قيمة قرض مستحق من شركة شقيقة

- قمنا بتنفيذ الإجراءات التالية:
- حصلنا على تأكيد مباشر من الشركة الشقيقة بخصوص رصيد القرض؛
 - حصلنا على آخر تقرير متاح بخصوص تقييم موجودات الشركة الشقيقة المرهونة، والذي أعده خبير تقييم خارجي مستقل تم تعيينه من قبل الإدارة؛ وقمنا بتقييم مدى معقولية المنهجيات والمدخلات المستخدمة، وتحققنا من أن إجمالي القيمة العادلة للموجودات المرهونة يتجاوز بشكل كافٍ القيمة الدفترية للقرض المستحق؛
 - قمنا بمراجعة المنهجيات المطبقة، بما في ذلك التقديرات والأحكام التي أجرتها الإدارة؛
 - قمنا بمراعاة حساسية نموذج اختبار انخفاض القيمة للتغيرات في الافتراضات الرئيسية؛ و
 - حصلنا على تقرير حديث صادر عن محامٍ يعبر عن رأي قانوني حول قابلية تنفيذ الرهن.

كما هو مبين في الإيضاح ١٤-٤ حول البيانات المالية، يتضمن بيان المركز المالي للشركة مبلغ ٣١٦,٠٠٠ ألف درهم بخصوص قرض مستحق من شركة شقيقة، والذي يمثل ١٦٪ من إجمالي موجودات الشركة. أجرت الإدارة تقييماً لانخفاض في قيمة القرض بناءً على عوامل محددة واستنتجت بأنه لا يلزم إجراء أي تخفيض في قيمة القرض كما في تاريخ التقرير المالي.

يعتبر ذلك أحد أمور التدقيق الهامة نظراً لأهمية رصيد القرض، وحقيقة أن الشركة الشقيقة لديها حالة سابقة من التخلف عن سداد التزامات القرض وأنه لم يتم الانتهاء من تجديد اتفاقية القرض كما في تاريخ إصدار البيانات المالية للشركة.

تقرير مدققي الحسابات المستقلين إلى السادة مساهمي شركة الاسمنت الوطنية (شركة مساهمة عامة) (تتمة)

تقرير حول تدقيق البيانات المالية (تتمة)

المعلومات الأخرى

تتألف المعلومات الأخرى من المعلومات الواردة في تقرير مجلس الإدارة، بخلاف البيانات المالية وتقرير مدققي الحسابات الخاص بنا. وتحمل الإدارة المسؤولية عن المعلومات الأخرى.

إن رأينا حول البيانات المالية لا يشمل المعلومات الأخرى وإنما لا نبدي أي استنتاج تدقيق حولها.

وفيما يتعلق بتدقيقنا للبيانات المالية، تتمثل مسؤوليتنا في قراءة المعلومات الأخرى والتحقق مما إذا كانت المعلومات الأخرى غير متسقة بشكل جوهري مع البيانات المالية أو المعرفة التي حصلنا عليها أثناء التدقيق أو يبدو أنها تتضمن أخطاءً جوهرية. وفي حال توصلنا إلى استنتاج، بناءً على الإجراءات التي قمنا بها، أن هناك أخطاءً جوهرية في تلك المعلومات الأخرى، فإنه علينا الإشارة إلى ذلك. وليس لدينا ما نبلغ عنه في هذا الصدد.

مسؤولية الإدارة ولجنة التدقيق عن هذه البيانات المالية

إن الإدارة مسؤولة عن الإعداد والعرض العادل للبيانات المالية وفقاً للمعايير الدولية لإعداد التقارير المالية والأحكام المعنية من النظام الأساسي للشركة والقانون الاتحادي رقم (٣٢) لسنة ٢٠٢١ في دولة الإمارات العربية المتحدة، وعن الرقابة الداخلية التي تعتبرها الإدارة ضرورية لإعداد بيانات مالية خالية من أخطاء جوهرية، سواءً كان ذلك نتيجةً لاحتيايل أو خطأ.

عند إعداد البيانات المالية، تتحمل الإدارة مسؤولية تقييم قدرة الشركة على الاستمرار على أساس مبدأ الاستمرارية والإفصاح، كما هو مناسب، عن الأمور ذات العلاقة بمواصلة أعمال الشركة على أساس مبدأ الاستمرارية واستخدام مبدأ الاستمرارية كأساس للمحاسبة إلا إذا كانت الإدارة تنوي تصفية الشركة أو إيقاف أعمالها، أو ليس لديها أي بديل واقعي سوى القيام بذلك.

تتحمل لجنة التدقيق مسؤولية الإشراف على عملية إعداد التقارير المالية للشركة.

مسؤولية مدققي الحسابات عن تدقيق البيانات المالية

إن أهدافنا هي الحصول على تأكيدات معقولة حول ما إذا كانت البيانات المالية، بشكل إجمالي، خالية من الأخطاء الجوهرية، سواءً كان ذلك نتيجةً لاحتيايل أو خطأ، وإصدار تقرير مدققي الحسابات الذي يتضمن رأينا حول البيانات المالية. وإن التأكيدات المعقولة هي عبارة عن مستوى عالٍ من التأكيدات، لكنها ليست ضماناً بأن التدقيق الذي تم إجراؤه وفقاً لمعايير التدقيق الدولية سوف يكتشف دائماً الأخطاء الجوهرية عند وجودها. وقد تنشأ الأخطاء نتيجةً لاحتيايل أو خطأ، وتعتبر جوهرية إذا كان من المتوقع أن تؤثر، منفردةً أو مجتمعةً، بشكلٍ معقول على القرارات الاقتصادية للمستخدمين والتي يتم اتخاذها بناءً على هذه البيانات المالية.

تقرير مدققي الحسابات المستقلين إلى السادة مساهمي شركة الإسمنت الوطنية (شركة مساهمة عامة) (تتمة)

تقرير حول تدقيق البيانات المالية (تتمة)

مسؤولية مدققي الحسابات عن تدقيق البيانات المالية (تتمة)

في إطار عملية التدقيق التي تتم وفقاً لمعايير التدقيق الدولية، نقوم بإجراء الأحكام المهنية مع إبقاء مبدأ الشك المهني خلال عملية التدقيق. كما نقوم بما يلي:

- تحديد وتقييم مخاطر الأخطاء الجوهرية في البيانات المالية، سواءً كان ذلك نتيجةً لاحتيايل أو خطأ، وتصميم وتنفيذ إجراءات التدقيق المناسبة لتلك المخاطر، والحصول على أدلة تدقيق كافية وملائمة لتوفر لنا أساس لإبداء رأينا حول البيانات المالية. إن مخاطر عدم اكتشاف الخطأ الجوهري الناتج عن الاحتيايل أعلى من المخاطر الناتجة عن الأخطاء، نظراً لأن الاحتيايل قد يتضمن التواطؤ أو التزوير أو الحذف المتعمد أو التحريف أو تجاوز الرقابة الداخلية.
- الحصول على فهم لنظام الرقابة الداخلية المعني بتدقيق البيانات المالية لتصميم إجراءات تدقيق مناسبة للظروف، وليس بهدف إبداء رأي حول فعالية نظام الرقابة الداخلية للشركة.
- تقييم مدى ملاءمة السياسات المحاسبية المتبعة ومدى معقولية التقديرات المحاسبية والإفصاحات ذات العلاقة التي قامت بها الإدارة.
- الاستنتاج حول مدى ملاءمة استخدام الإدارة لطريقة المحاسبة وفقاً لمبدأ الاستمرارية وتقييم، بناءً على أدلة التدقيق التي تم الحصول عليها، ما إذا كان هناك عدم يقين جوهري فيما يتعلق بالأحداث أو الظروف التي قد تلقي بمزيد من الشكوك حول قدرة الشركة على مواصلة أعمالها على أساس مبدأ الاستمرارية. إذا توصلنا إلى أن هناك عدم يقين جوهري، فإنه يتعين علينا أن نلفت الانتباه في تقرير مدققي الحسابات الخاص بنا إلى الإفصاحات ذات الصلة في البيانات المالية أو تعديل رأينا إذا كانت هذه الإفصاحات غير كافية. وتعتمد استنتاجاتنا على أدلة التدقيق التي حصلنا عليها حتى تاريخ إصدار تقرير مدققي الحسابات الخاص بنا. إلا أن الأحداث أو الظروف المستقبلية قد تتسبب في توقف الشركة عن الاستمرار وفقاً لمبدأ الاستمرارية.
- تقييم العرض العام وهيكل ومحتوى البيانات المالية، بما في ذلك الإفصاحات، وما إذا كانت البيانات المالية تمثل المعاملات والأحداث المتضمنة بشكل يحقق العرض العادل للبيانات المالية.

نتواصل مع لجنة التدقيق بخصوص، من بين أمورٍ أخرى، النطاق والإطار الزمني المخطط للتدقيق ونتائج التدقيق الجوهرية، بما في ذلك أي عيوب جوهرية في نظام الرقابة الداخلية نحددها خلال عملية التدقيق.

كما نقدم إقراراً للجنة التدقيق يفيد بأننا قد امتثلنا لقواعد السلوك المهني فيما يتعلق بالاستقلالية، ونبذلهم بكافة العلاقات والأمور الأخرى التي قد يُعتقد بشكل معقول بأنها تؤثر على استقلاليتنا، والضوابط ذات الصلة، في حال وجدت.

ومن بين الأمور التي يتم الإبلاغ عنها للجنة التدقيق، يتم تحديد تلك الأمور التي نرى أنها كانت أكثر أهمية في تدقيق البيانات المالية للفترة الحالية، وبذلك تعتبر أمور التدقيق الهامة. ونقوم بوصف تلك الأمور في تقرير مدققي الحسابات الخاص بنا إلا إذا كان القانون أو اللوائح تمنع الإفصاح عن هذا الأمر للعامّة أو، في حالات نادرة للغاية، نرى أنه يجب عدم الإفصاح عن هذا الأمر في تقريرنا حيث إنه من المتوقع أن تتجاوز التداعيات السلبية للقيام بذلك بشكل معقول فوائد المصلحة العامة الناتجة عن هذا الإفصاح.

تقرير مدققي الحسابات المستقلين إلى السادة مساهمي شركة الاسمنت الوطنية (شركة مساهمة عامة) (تتمة)

تقرير حول المتطلبات القانونية والتنظيمية الأخرى

كما نشير، وفقاً لمتطلبات القانون الاتحادي رقم (٣٢) لسنة ٢٠٢١ في دولة الإمارات العربية المتحدة، إلى ما يلي للسنة المنتهية في ٣١ ديسمبر ٢٠٢٢:

- (١) لقد حصلنا على جميع المعلومات التي رأيناها ضرورية لأغراض تدقيقنا؛
- (٢) لقد تم إعداد البيانات المالية، من كافة النواحي الجوهرية، وفقاً للأحكام المعنية من القانون الاتحادي رقم (٣٢) لسنة ٢٠٢١ في دولة الإمارات العربية المتحدة، والنظام الأساسي للشركة؛
- (٣) تحتفظ الشركة بسجلات محاسبية منتظمة؛
- (٤) تتفق المعلومات المالية الواردة في تقرير مجلس الإدارة مع السجلات المحاسبية للشركة؛
- (٥) تم ادراج استثمارات الشركة في الأسهم أو الأوراق المالية خلال السنة المنتهية في ٣١ ديسمبر ٢٠٢٢ ضمن إيضاح ١٢ حول البيانات المالية؛
- (٦) يبين الإيضاح ١٤ المعاملات الجوهرية مع الأطراف ذات العلاقة والشروط التي اعتمدت عليها؛
- (٧) استناداً إلى المعلومات التي تم توفيرها لنا، لم يسترعب انتباهنا ما يستوجب الاعتقاد بأن الشركة قد خالفت، خلال السنة المالية المنتهية في ٣١ ديسمبر ٢٠٢٢، أي من الأحكام المعنية من القانون الاتحادي رقم (٣٢) لسنة ٢٠٢١ في دولة الإمارات العربية المتحدة أو النظام الأساسي للشركة على وجه قد يكون له تأثير جوهري على أنشطتها أو مركزها المالي كما في ٣١ ديسمبر ٢٠٢٢؛ و
- (٨) لم يتم تقديم أي مساهمات اجتماعية خلال السنة.

عن إرنست ويونغ



أشرف أبو شرح

شريك

رقم القيد: ٦٩٠

٢٨ مارس ٢٠٢٣

دبي، الإمارات العربية المتحدة

شركة الاسمنت الوطنية (شركة مساهمة عامة)

بيان الأرباح أو الخسائر وبنود الدخل الشامل الأخرى

للسنة المنتهية في ٣١ ديسمبر ٢٠٢٢

٢٠٢١	٢٠٢٢	إيضاح	
ألف درهم	ألف درهم		
١٤٧,٤٦٧	١٣٦,٩٩٧	٤	الإيرادات من عقود العملاء
(١٧٣,٧٥١)	(١٥٩,١٣٣)	٥	تكاليف مباشرة
(٢٦,٢٨٤)	(٢٢,١٣٦)		إجمالي الخسائر
١١,٧١١	١٠,١٠١	٦	دخل آخر
(٢٥,٣٨٣)	(٢٨,٢٢٤)	٧	مصاريف إدارية وعمومية
(٨,٠٨١)	(٨,٠٣١)	٨	مصاريف بيع وتوزيع
(٤٨,٠٣٧)	(٤٨,٢٩٠)		الخسائر التشغيلية
٤٣,١١٨	٨,٥٥٨	١-٩	دخل التمويل
(٣,٢٦٥)	(٤,١٢٧)	٢-٩	تكاليف التمويل
٣٤,٥٧٥	-	١٦	عكس مخصص خسائر الائتمان
١٤,٣٠٠	١٩,٢٨٢		دخل توزيعات الأرباح من الاستثمارات في حقوق الملكية
٨,٢٨٠	٤,٠٢٩	١٢	صافي التغير في القيمة العادلة لأدوات الدين بالقيمة العادلة من خلال الأرباح أو الخسائر
-	(٨,١٧٢)		القيمة العادلة لأدوات الدين بالقيمة العادلة من خلال بنود الدخل الشامل الأخرى المعاد تصنيفها إلى الأرباح والخسائر عند الاستبعاد
٤٨,٩٧١	(٢٨,٧٢٠)		(الخسائر) / الأرباح للسنة
٣١٣,٦٣٨	(١٠,٩٨٦)	١٢	بنود الدخل الشامل / (الخسائر الشاملة) الأخرى البنود التي لن يتم إعادة تصنيفها إلى الأرباح أو الخسائر في الفترات اللاحقة: صافي التغير في القيمة العادلة لأدوات حقوق الملكية بالقيمة العادلة من خلال بنود الدخل الشامل الأخرى
(٩٧٦)	(٣,٩٧٤)	١٢	البنود التي قد يُعاد تصنيفها إلى الأرباح أو الخسائر في فترات لاحقة: صافي التغير في القيمة العادلة لأدوات الدين بالقيمة العادلة من خلال بنود الدخل الشامل الأخرى
-	٨,١٧٢		القيمة العادلة لأدوات الدين بالقيمة العادلة من خلال بنود الدخل الشامل الأخرى المعاد تصنيفها إلى الأرباح والخسائر عند الاستبعاد
٣١٢,٦٦٢	(٦,٧٨٨)		بنود (الخسائر الشاملة) / الدخل الشامل الأخرى للسنة
٣٦١,٦٣٣	(٣٥,٥٠٨)		إجمالي (الخسائر الشاملة) / الدخل الشامل للسنة
٠.١٣٦	(٠.٠٨)	٢٢	ربحية السهم (بناءً على (الخسائر) / الأرباح للسنة) الربح الأساسي والمخفف للسهم (درهم)

تشكل الإيضاحات من ١ إلى ٢٧ المرفقة جزءاً من هذه البيانات المالية.

شركة الاسمنت الوطنية (شركة مساهمة عامة)

بيان المركز المالي

كما في ٣١ ديسمبر ٢٠٢٢

٢٠٢١	٢٠٢٢	إيضاح
ألف درهم	ألف درهم	
الموجودات		
الموجودات غير المتداولة		
١٧١,٣١٤	١٥٧,٩٥٩	١٠
١,٨٠٠	١,٧١٣	
٢,٩٢٤	٢,٩٢٤	١١
١,١٤٥,٧٨١	١,١١٣,٥٣٥	١٢
٣١٦,٠٠٠	٣١٦,٠٠٠	١٤
<u>١,٦٣٧,٨١٩</u>	<u>١,٥٩٢,١٣١</u>	
الموجودات المتداولة		
٥٧,٧٦٨	١١,٩٥٤	١٢
٥١,٠٦٦	٧٧,٤٨١	١٥
٨٢,١٦٦	١٠٣,٤٨٤	١٦
٢,٦٧٣	٦,٨٣٧	
٨٤,٠٤٦	٤١,٩٧٦	١٧
<u>٢٧٧,٧١٩</u>	<u>٢٤١,٧٣٢</u>	
<u>١,٩١٥,٥٣٨</u>	<u>١,٨٣٣,٨٦٣</u>	
إجمالي الموجودات		
حقوق الملكية والمطلوبات		
حقوق الملكية		
٣٥٨,٨٠٠	٣٥٨,٨٠٠	١٨
٢٦	٢٦	
١٧٩,٤٠٢	١٧٩,٤٠٢	١٨
٣١٣,٣٢٣	٣١٣,٣٢٣	١٨
٨١٠,٥١٤	٨٠٣,٧٢٦	١٨
٥٦,٨٠٣	(٧,٧٩٧)	
<u>١,٧١٨,٨٦٨</u>	<u>١,٦٤٧,٤٨٠</u>	
المطلوبات غير المتداولة		
١٠,٠٠٠	-	١٩
٢٠,٨٧٠	٢٠,٥٤٠	٢٠
<u>٣٠,٨٧٠</u>	<u>٢٠,٥٤٠</u>	
المطلوبات المتداولة		
١١٥,٠٠٠	١٢٠,٠٠٠	١٩
٥٠,٨٠٠	٤٥,٨٤٣	٢١
١٦٥,٨٠٠	١٦٥,٨٤٣	
١٩٦,٦٧٠	١٨٦,٣٨٣	
<u>١,٩١٥,٥٣٨</u>	<u>١,٨٣٣,٨٦٣</u>	
إجمالي المطلوبات		
إجمالي حقوق الملكية والمطلوبات		

تم الموافقة على البيانات المالية من قبل مجلس الإدارة بتاريخ ٢٨ مارس ٢٠٢٣.



نائب رئيس مجلس الإدارة



رئيس مجلس الإدارة

تشكل الإيضاحات من ١ إلى ٢٧ المرفقة جزءاً من هذه البيانات المالية.

شركة الاسمنت الوطنية (شركة مساهمة عامة)

بيان التغيرات في حقوق الملكية

للسنة المنتهية في ٣١ ديسمبر ٢٠٢٢

مجموع حقوق الملكية ألف درهم	الخسائر (المتراكمة) / الأرباح غير الموزعة ألف درهم	احتياطي القيمة العادلة للموجودات المالية بالقيمة العادلة من خلال بنود الدخل الشامل الأخرى ألف درهم	الاحتياطي العام ألف درهم	الاحتياطي القانوني ألف درهم	مبلغ مكتتب به في الأسهم ألف درهم	رأس المال ألف درهم	
١,٣٥٧,٢٣٥	٧,٨٣٢	٤٩٧,٨٥٢	٣١٣,٣٢٣	١٧٩,٤٠٢	٢٦	٣٥٨,٨٠٠	الرصيد كما في ١ يناير ٢٠٢١
٤٨,٩٧١	٤٨,٩٧١	-	-	-	-	-	الأرباح للسنة
٣١٢,٦٦٢	-	٣١٢,٦٦٢	-	-	-	-	بنود الدخل الشامل الأخرى للسنة
٣٦١,٦٣٣	٤٨,٩٧١	٣١٢,٦٦٢	-	-	-	-	إجمالي الدخل الشامل للسنة
١,٧١٨,٨٦٨	٥٦,٨٠٣	٨١٠,٥١٤	٣١٣,٣٢٣	١٧٩,٤٠٢	٢٦	٣٥٨,٨٠٠	كما في ٣١ ديسمبر ٢٠٢١
(٢٨,٧٢٠)	(٢٨,٧٢٠)	-	-	-	-	-	الخسائر للسنة
(٦,٧٨٨)	-	(٦,٧٨٨)	-	-	-	-	بنود الخسائر الشاملة الأخرى للسنة
(٣٥,٥٠٨)	(٢٨,٧٢٠)	(٦,٧٨٨)	-	-	-	-	إجمالي الخسائر الشاملة للسنة
(٣٥,٨٨٠)	(٣٥,٨٨٠)	-	-	-	-	-	توزيعات الأرباح المدفوعة (إيضاح ١٨-٥)
١,٦٤٧,٤٨٠	(٧,٧٩٧)	٨٠٣,٧٢٦	٣١٣,٣٢٣	١٧٩,٤٠٢	٢٦	٣٥٨,٨٠٠	كما في ٣١ ديسمبر ٢٠٢٢

تشكل الإيضاحات من ١ إلى ٢٧ المرفقة جزءاً من هذه البيانات المالية.

شركة الاسمنت الوطنية (شركة مساهمة عامة)

بيان التدفقات النقدية

للسنة المنتهية في ٣١ ديسمبر ٢٠٢٢

٢٠٢١	٢٠٢٢	إيضاح
ألف درهم	ألف درهم	
٤٨,٩٧١	(٢٨,٧٢٠)	
١٨,٠٧٣	١٨,٢٦٦	
(٨,٢٨٠)	(٤,٠٢٩)	١٢
(٣٤,٥٧٥)	-	١٦
(١٦)	-	
١,١١٧	١,٣٣١	١٥
٢,٢٠٧	١,٣٣٦	٢٠
(١٤,٣٠٠)	(١٩,٢٨٢)	
(٤٣,١١٨)	(٨,٥٥٨)	١-٩
٣,٢٦٥	٤,١٢٧	٢-٩
-	٨,١٧٢	
(٢٦,٦٥٦)	(٢٧,٣٥٧)	
٤,٩٠١	(٢٧,٧٤٦)	
٩,٤٠٨	(٢٥,٤٨٣)	
٧١٣	(٤,٩٥٧)	
(١١,٦٣٤)	(٨٥,٥٤٣)	
(١,٣٥٧)	(١,٦٦٦)	٢٠
(١٢,٩٩١)	(٨٧,٢٠٩)	
(١,٢٤٢)	(٤,٨٢٤)	١٠
١٦	-	
(١٦,٥٣٩)	(١٨,٦٨٥)	١٢
١٠٦,١٠٤	٨٥,٨١٥	١٢
١٤,٣٠٠	١٩,٢٨٢	
٤٣,١١٨	٨,٥٥٨	
(٧٠,٠٠٠)	٤٥,٠٠٠	١٧
٥,٤٦٠	-	
٨١,٢١٧	١٣٥,١٤٦	
٢٤٥,٠٠٠	٢٢٥,٠٠٠	
(٣٣٤,٠٧٠)	(٢٣٠,٠٠٠)	
(٣,٢٦٥)	(٤,١٢٧)	
-	(٣٥,٨٨٠)	
(٩٢,٣٣٥)	(٤٥,٠٠٧)	
(٢٤,١٠٩)	٢,٩٣٠	
٣٨,١٥٥	١٤,٠٤٦	
١٤,٠٤٦	١٦,٩٧٦	١٧

الأنشطة التشغيلية

(الخسائر) / الأرباح للسنة
التعديلات للبنود التالية:

استهلاك ممتلكات وآلات ومعدات وإطفاء غير الملموس
التغير في القيمة العادلة للموجودات المالية
بالقيمة العادلة من خلال الأرباح والخسائر
عكس مخصص خسائر الائتمان المتوقعة
ربح من بيع ممتلكات وآلات ومعدات
تخفيض قيمة المخزون
مخصص مكافأة نهاية الخدمة للموظفين
دخل توزيعات الأرباح
دخل التمويل
تكاليف التمويل
القيمة العادلة لأدوات الدين بالقيمة العادلة من خلال بنود الدخل
الشامل الأخرى المعاد تصنيفها إلى الأرباح والخسائر عند الاستبعاد

التغيرات في رأس المال العامل:

المخزون
ذمم مدينة تجارية ودفعات مقدمة وأخرى
ذمم دائنة تجارية وأخرى
النقد المستخدم في الأنشطة التشغيلية
مكافأة نهاية الخدمة المدفوعة للموظفين

صافي التدفقات النقدية المستخدمة في الأنشطة التشغيلية

الأنشطة الاستثمارية

شراء ممتلكات وآلات ومعدات
مبالغ محصلة من بيع ممتلكات وآلات ومعدات
استثمارات في موجودات مالية
مبالغ محصلة من استحقاق / استبعاد موجودات مالية
توزيعات أرباح مقبوضة
فوائد مقبوضة
صافي الحركة في الودائع الثابتة لدى البنوك
ودائع تأمين

صافي التدفقات النقدية من الأنشطة الاستثمارية

الأنشطة التمويلية

مبالغ محصلة من القروض البنكية
سداد القروض البنكية
تكاليف التمويل المدفوعة
توزيعات أرباح مدفوعة

صافي التدفقات النقدية المستخدمة في الأنشطة التمويلية

صافي الزيادة / (النقص) في النقدية وشبه النقدية

النقدية وشبه النقدية في بداية السنة

النقدية وشبه النقدية في نهاية السنة

تشكل الإيضاحات من ١ إلى ٢٧ المرفقة جزءاً من هذه البيانات المالية.

١- الأنشطة

شركة الاسمنت الوطنية (شركة مساهمة عامة)، دبي ("الشركة")، هي شركة مسجلة بموجب مرسوم صادر عن صاحب السمو حاكم دبي في ١٠ أبريل ١٩٦٨ لتأسيس شركة أسمنت في إمارة دبي ووفقاً لأحكام القانون الاتحادي رقم ٣٢ لسنة ٢٠٢١ في دولة الإمارات العربية المتحدة. ان الشركة مدرجة في سوق دبي المالي ("سوق دبي المالي"). العنوان المسجل للشركة هو ص.ب: ٤٠٤١، دبي، الإمارات العربية المتحدة.

صدر المرسوم بالقانون الاتحادي رقم ٣٢ لسنة ٢٠٢١ الذي يلغي ويحل محل القانون الاتحادي رقم ٢ لسنة ٢٠١٥ بشأن الشركات التجارية (وتعديلاته) في ٢٠ سبتمبر ٢٠٢١ ويسري مفعوله اعتباراً من ٢ يناير ٢٠٢٢. إن الشركة حالياً بصدد مراجعة القانون الجديد وسوف تطبق متطلباته في موعد لا يتجاوز سنة واحدة من تاريخ دخول المرسوم بالقانون الجديد حيز التنفيذ.

يتمثل النشاط الرئيسي للشركة في تصنيع وبيع الإسمنت والمنتجات المتعلقة بالإسمنت.

تم اعتماد البيانات المالية للشركة من قبل مجلس الإدارة بتاريخ ٢٨ مارس ٢٠٢٣.

٢- السياسات المحاسبية الهامة

١-٢ أسس إعداد البيانات المالية

يتم اعداد هذه البيانات المالية للشركة وفقاً للمعايير الدولية لإعداد التقارير المالية الصادرة عن مجلس المعايير المحاسبية الدولية والمتطلبات المطبقة وفقاً لقوانين دولة الإمارات العربية المتحدة.

تم عرض البيانات المالية بدينار الإمارات العربية المتحدة، باعتباره العملة المستخدمة وعملة العرض لدى الشركة ويتم تقريب كافة القيم إلى أقرب ألف إلا إذا أشير لغير ذلك.

تم إعداد البيانات المالية وفقاً لمبدأ التكلفة التاريخية باستثناء الموجودات المالية بالقيمة العادلة من خلال الأرباح أو الخسائر أو من خلال بنود الدخل الشامل الأخرى التي تم قياسها بالقيمة العادلة، والاستثمار في الشركة الشقيقة التي تم قياسها باستخدام محاسبة حقوق الملكية.

٢-٢ التغييرات في السياسات والإفصاحات المحاسبية

المعايير والتفسيرات الجديدة والمعدلة

تقوم الشركة لأول مرة بتطبيق بعض المعايير والتعديلات، والتي يسري مفعولها للفترة السنوية التي تبدأ في أو بعد ١ يناير ٢٠٢٢. لم تقم الشركة بالاتباع المبكر لأية معايير أو تفسيرات أو تعديلات أخرى صادرة ولكن لم يسر مفعولها بعد.

الإشارة إلى الإطار التصوري - التعديلات على المعيار الدولي لإعداد التقارير المالية رقم ٣

في مايو ٢٠٢٠، أصدر مجلس معايير المحاسبة الدولية التعديلات على المعيار الدولي لإعداد التقارير المالية رقم ٣ - دمج الأعمال - الإشارة إلى الإطار التصوري. تهدف هذه التعديلات إلى أن تحل محل الإشارة إلى إطار إعداد وعرض البيانات المالية الصادر في سنة ١٩٨٩، مع الإشارة إلى الإطار التصوري لإعداد التقارير المالية الصادر في مارس ٢٠١٨، دون أن يغير ذلك من متطلباته بشكلٍ جوهري.

كما أضاف المجلس استثناءً لمبدأ التثبيت الوارد في المعيار الدولي لإعداد التقارير المالية رقم ٣ لتقادي إصدار أرباح أو خسائر "اليوم الثاني" المحتملة الناتجة للمطلوبات والمطلوبات الطارئة التي قد تكون ضمن نطاق المعيار المحاسبي الدولي رقم ٣٧ أو التفسير رقم (٢١) الصادر عن لجنة تفسيرات المعايير الدولية لإعداد التقارير المالية - الرسوم، إذا تم تكبدها بشكلٍ منفصل.

وفي الوقت نفسه، قرر المجلس توضيح التوجيه الحالي الوارد في المعيار الدولي لإعداد البيانات المالية رقم ٣ للموجودات الطارئة التي لن تتأثر باستبدال الإشارة إلى إطار إعداد وعرض البيانات المالية.

ليس لهذه التعديلات أي تأثير على البيانات المالية للشركة.

٢- السياسات المحاسبية الهامة (تتمة)

٢-٢ التغييرات في السياسات والإفصاحات المحاسبية (تتمة)

المعايير والتفسيرات الجديدة والمعدلة (تتمة)

الممتلكات والمكائن والمعدات - المبالغ المحصلة قبل الاستخدام المقصود - التعديلات على المعيار المحاسبي الدولي رقم ١٦. في مايو ٢٠٢٠، أصدر مجلس معايير المحاسبة الدولية المعيار الخاص بالممتلكات والمكائن والمعدات - المبالغ المحصلة قبل الاستخدام المقصود، والذي يحظر على المنشآت الخصم من تكاليف أي بند من بنود الممتلكات والمكائن والمعدات، أي مبالغ محصلة من بيع البنود والتي تنتج أثناء إيصال بند الموجودات إلى موقعه وحالته اللازمة حتى يتسنى تشغيله بالشكل المقصود من قبل الإدارة. وبدلاً من ذلك، تقوم المنشأة بتثبيت المبالغ المحصلة من بيع هذه البنود، وتكاليف إنتاج هذه البنود، ضمن الأرباح أو الخسائر.

يسري مفعول التعديلات لفترات التقارير السنوية التي تبدأ في أو بعد ١ يناير ٢٠٢٢، ويجب تطبيقه باثر رجعي على بنود الممتلكات والمكائن والمعدات المتوفرة للاستخدام في أو بعد بداية أقرب فترة يتم عرضها عندما تقوم المنشأة بتطبيق التعديل لأول مرة.

ليس لهذه التعديلات أي تأثير على البيانات المالية للشركة.

العقود المحملة بالتزامات - تكاليف الوفاء بعقد - التعديل على معيار المحاسبة الدولي رقم ٣٧

في مايو ٢٠٢٠، أصدر مجلس معايير المحاسبة الدولية التعديلات على المعيار المحاسبي الدولي رقم ٣٧ لتحديد التكاليف التي تحتاج المنشأة إلى تضمينها عند تقييم ما إذا كان العقد محمل بالتزامات أو يتسبب في خسائر.

وتطبق التعديلات "منهجية التكاليف المرتبطة بشكل مباشر". إن التكاليف التي ترتبط بشكل مباشر بعقد لتقديم بضاعة أو خدمات تشتمل على كل من التكاليف الإضافية والجزء من التكاليف المرتبط مباشرةً بأنشطة العقد. إن التكاليف العمومية والإدارية لا ترتبط مباشرةً بالعقد، ويتم استثنائها إلا إذا كانت يتم تحميلها صراحةً على الطرف المقابل بموجب العقد.

ليس لهذه التعديلات أي تأثير على البيانات المالية للشركة.

المعيار الدولي لإعداد التقارير المالية رقم ٩ - الأدوات المالية - الرسوم في اختبار نسبة ١٠ بالمائة للتوقف عن تثبيت المطلوبات المالية

في إطار عملية التحسينات السنوية على المعايير الدولية لإعداد التقارير المالية دورة ٢٠١٨ - ٢٠٢٠، أصدر مجلس معايير المحاسبة الدولية تعديلاً على المعيار الدولي لإعداد التقارير المالية رقم ٩. يوضح التعديل الرسوم التي تتضمنها المنشأة عند تقييم ما إذا كانت شروط بند المطلوبات المالية الجديد أو المعدل تختلف اختلافاً جوهرياً عن شروط بند المطلوبات المالية الأصلي. تتضمن هذه الرسوم فقط تلك المدفوعة أو المقبوضة بواسطة المقترض والمقرض، بما في ذلك الرسوم المدفوعة أو المقبوضة من قبل إما المقترض أو المقرض بالنيابة عن بعضهما البعض. تطبق المنشأة التعديلات على المطلوبات المالية التي تم تعديلها أو استبدالها في أو بعد بداية فترة التقارير السنوية التي تقوم فيها المنشأة بتطبيق التعديل لأول مرة.

ليس لهذه التعديلات أي تأثير على البيانات المالية للشركة.

المعايير الصادرة ولكن لم يسر مفعولها بعد

هناك العديد من المعايير والتفسيرات التي صدرت، لكن لم يسر مفعولها بعد، حتى تاريخ إصدار البيانات المالية للشركة والتي لا يتوقع أن يكون لها أي تأثير جوهري على البيانات المالية للشركة عندما تصبح سارية المفعول، وبالتالي لم يتم إدراجها في هذه البيانات المالية.

٢- السياسات المحاسبية الهامة (تتمة)

٣-٢ ملخص السياسات المحاسبية الهامة

الاستثمار في الشركة الشقيقة

إن الشركة الشقيقة هي منشأة يكون للشركة تأثير جوهري عليها. إن التأثير الجوهري هو القدرة على المشاركة في القرارات المتعلقة بالسياسات المالية والتشغيلية للشركة المستثمر فيها، ولكن ليس سيطرة أو سيطرة مشتركة على هذه السياسات.

إن الاعتبارات المتخذة عند تحديد التأثير الجوهري مماثلة لتلك اللازمة لتحديد السيطرة على الشركات التابعة. يتم احتساب استثمار الشركة في شركتها الشقيقة باستخدام طريقة حقوق الملكية.

بموجب طريقة حقوق الملكية، فإن الاستثمارات في الشركة الشقيقة تثبت في البداية بالتكلفة. يتم تعديل القيمة المدرجة للاستثمارات لتثبيت التغيرات في حصة الشركة من صافي موجودات الشركة الشقيقة منذ تاريخ الاستحواذ. إن الشهرة المتعلقة بالشركة الشقيقة يتم ادراجها في المبلغ المدرج للاستثمارات ولا يتم اختبارها بخصوص الانخفاض في القيمة بشكل منفصل.

ويعكس بيان الأرباح أو الخسائر حصة الشركة في نتائج العمليات في الشركة الشقيقة. إن أي تغير في بنود الدخل الشامل الأخرى للشركة المستثمر فيها يعرض كجزء من بنود الدخل الشامل الأخرى للشركة. بالإضافة إلى ذلك، عندما يكون هناك تغير تم تثبيته مباشرة في حقوق الملكية للشركة الشقيقة، تقوم الشركة بتثبيت حصتها من أي تغيرات، عند الاقتضاء، في بيان التغيرات في حقوق الملكية. إن الأرباح والخسائر غير المحققة الناتجة من المعاملات ما بين الشركة والشركة الشقيقة يتم حذفها بحدود حصة الشركة في الشركة الشقيقة.

إن إجمالي حصة الشركة من أرباح أو خسائر الشركة الشقيقة يظهر في بيان الأرباح أو الخسائر خارج الأرباح التشغيلية، ويمثل الأرباح أو الخسائر بعد الضريبة.

تعد البيانات المالية للشركة الشقيقة لنفس فترة إعداد التقارير المالية للشركة. وعند الضرورة، يتم إجراء التعديلات لجعل السياسات المحاسبية متوافقة مع تلك السياسات الخاصة بالشركة.

بعد استخدام طريقة حقوق الملكية، تحدد الشركة ما إذا كان من الضروري تثبيت خسارة انخفاض في القيمة على استثمارها في شركتها الشقيقة. وتحدد الشركة، بتاريخ كل تقرير مالي، ما إذا كان يوجد دليل موضوعي على الانخفاض في قيمة الاستثمار في الشركة الشقيقة. وفي حالة وجود مثل هذا الدليل، تقوم الشركة بحساب مبلغ الانخفاض في القيمة على أنه الفرق بين المبلغ القابل للاسترداد للشركة الشقيقة وقيمتها المدرجة، ثم يتم تثبيت الخسارة تحت بند "الحصة من أرباح الشركة الشقيقة" في بيان الأرباح أو الخسائر.

عقب خسارة التأثير الجوهري على الشركة الشقيقة، تقوم الشركة بقياس وتثبيت أي استثمارات محتفظ بها بقيمتها العادلة. إن أي فروقات بين القيمة المدرجة للشركة الشقيقة عند خسارة التأثير الجوهري أو السيطرة المشتركة والقيمة العادلة للاستثمارات المحتفظ بها والمبالغ المحصلة من الاستبعاد يتم تثبيتها ضمن الأرباح أو الخسائر.

٢- السياسات المحاسبية الهامة (تتمة)

٣-٢ ملخص السياسات المحاسبية الهامة (تتمة)

التصنيفات المتداولة مقابل التصنيفات غير المتداولة

تقوم الشركة بعرض الموجودات والمطلوبات في بيان المركز المالي استناداً إلى التصنيف المتداول/غير المتداول. يعتبر بند الموجودات متداولاً عندما يكون:

- متوقع تحقيقه أو هناك النية لبيعه أو استهلاكه في الدورة التشغيلية العادية
- محتفظ به بشكل رئيسي لغرض المتاجرة
- متوقع تحقيقه خلال ١٢ شهراً بعد فترة إعداد التقارير المالية

أو

- نقدية أو شبه نقدية إلا إذا كان مقيداً من أن يحول أو يستخدم لسداد بند مطلوبات على الأقل لفترة ١٢ شهراً بعد فترة إعداد التقارير المالية.

يتم تصنيف جميع الموجودات الأخرى على أنها غير متداولة.

يعتبر بند المطلوبات متداولاً إذا كان:

- متوقع تسويته خلال الدورة التشغيلية العادية
- محتفظ به بشكل رئيسي لغرض المتاجرة
- مستحق السداد خلال ١٢ شهراً بعد فترة إعداد التقارير المالية

أو

- لا توجد هناك حقوق غير مشروطة لتأجيل تسوية بند المطلوبات على الأقل لمدة ١٢ شهراً بعد فترة إعداد التقارير المالية.

تقوم الشركة بتصنيف جميع المطلوبات الأخرى على أنها غير متداولة.

قياس القيمة العادلة

تقوم الشركة بقياس بعض الأدوات المالية بالقيمة العادلة في كل تاريخ بيان المركز المالي.

إن القيمة العادلة هي السعر الذي سيتم قبضه لبيع بند موجودات ما أو المدفوع لتحويل بند مطلوبات ما في معاملة منتظمة بين المشاركين في السوق بتاريخ القياس. يستند قياس القيمة العادلة على افتراض بأن المعاملة لبيع بند الموجودات أو لتحويل المطلوبات تحدث إما:

- في السوق الرئيسي لبند الموجودات أو بند المطلوبات،
- في غياب السوق الرئيسي، في السوق الأكثر تفضيلاً لبند الموجودات أو المطلوبات.

أو

إن السوق الرئيسي أو الأكثر تفضيلاً يجب أن يكون في متناول الشركة.

يتم قياس القيمة العادلة لبند الموجودات أو المطلوبات باستخدام الافتراضات التي يستخدمها المشاركون في السوق عند تسعير بند الموجودات أو المطلوبات، على افتراض أن المشاركين في السوق يتصرفون حسب مصلحتهم الاقتصادية.

إن قياس القيمة العادلة لبند الموجودات غير المالي يأخذ بعين الاعتبار قدرة المشارك في السوق على توليد مزايا اقتصادية باستخدام بند الموجودات بأعلى وأفضل استخدام له أو عن طريق بيعه إلى مشارك آخر في السوق الذي سوف يستخدم بند الموجودات بأعلى وأفضل استخدام له.

تستخدم الشركة أساليب تقييم تتناسب الظروف والتي تتوفر لها بيانات كافية لقياس القيمة العادلة، لزيادة استخدام المدخلات الملحوظة ذات العلاقة إلى أقصى حد وتقليل استخدام المدخلات غير الملحوظة إلى أقصى حد.

٢- السياسات المحاسبية الهامة (تتمة)

٣-٢ ملخص السياسات المحاسبية الهامة (تتمة)

قياس القيمة العادلة (تتمة)

إن جميع الموجودات والمطلوبات التي يتم قياس القيمة العادلة لها أو الإفصاح عنها في البيانات المالية يتم تصنيفها ضمن تسلسل القيمة العادلة، والمشروحة كما يلي، استناداً إلى الحد الأدنى من المدخلات الأساسية لقياس القيمة العادلة ككل:

- المستوى ١: أسعار السوق المتداولة (غير المعدلة) في الأسواق النشطة للموجودات أو المطلوبات المماثلة.
- المستوى ٢: أساليب تقييم تستخدم الحد الأدنى من المدخلات اللازم لقياس القيمة العادلة (مدخلات ملحوظة بصورة مباشرة أو غير مباشرة)،
- المستوى ٣: أساليب تقييم تستخدم الحد الأدنى من المدخلات اللازم لقياس القيمة العادلة (مدخلات غير ملحوظة).

بخصوص الموجودات والمطلوبات المثبتة في البيانات المالية بالقيمة العادلة على أساس متكرر، تحدد الشركة فيما إذا كانت التحويلات قد تمت بين مستويات في التسلسل بإعادة تقييم التصنيف (استناداً إلى مدخلات أدنى مستوى والتي تكون جوهرية لقياس القيمة العادلة ككل) في نهاية كل فترة لإعداد التقارير المالية.

يشترك مثنون خارجيون في عملية تقييم الموجودات الجوهرية، مثل الموجودات المالية غير المتداولة والعقار الاستثماري.

لغرض الإفصاح عن القيمة العادلة، حددت الشركة فئات الموجودات والمطلوبات على أساس طبيعة وخصائص ومخاطر بند الموجودات أو بند المطلوبات ومستوى تسلسل القيمة العادلة.

الإيرادات من عقود العملاء

يتم تثبيت الإيرادات من عقود العملاء عندما تحول السيطرة على البضائع أو الخدمات إلى العملاء بمبلغ يعكس المبلغ الذي تتوقع الشركة الحصول عليه مقابل هذه البضائع أو الخدمات. استنتجت الشركة بشكل عام أنها تعمل كطرف رئيسي في ترتيبات إيراداتها، لأنها عادةً تسيطر على السلع أو الخدمات قبل تحويلها إلى العميل.

لا توجد أي أحكام وتقديرات وافتراضات محاسبية هامة متعلقة بالإيرادات من عقود العملاء.

بيع البضاعة

يتم تثبيت الإيرادات من بيع الإسمنت والمنتجات المتعلقة بالإسمنت وألواح الجدار الجانبية والصلب الخام المستخدم في أعمال البناء والتشييد في الوقت الذي تنتقل فيه السيطرة على بند الموجودات إلى العميل، والذي يكون عموماً عند استلام البضائع من قبل العملاء. وتكون فترة الائتمان العادية من ٣٠ إلى ١٢٠ يوماً عقب التسليم.

تأخذ الشركة بعين الاعتبار ما إذا كانت هناك وعود أخرى في العقد تمثل التزامات أداء منفصلة والتي يجب تخصيص جزء من سعر المعاملة لها (على سبيل المثال، التسليم). عند تحديد سعر معاملة بيع البضاعة، تضع الشركة في اعتبارها آثار المبلغ المتغير ووجود فائدة بمعدلات جوهرية والمقابل غير النقدي والمبلغ المستحق الدفع إلى العميل (إن وُجد).

خدمات التوصيل

تقدم الشركة خدمات التوصيل التي تكون عادةً مرتبطة مع بيع البضاعة إلى العميل. ويمكن الحصول على خدمات التوصيل من الموردين الآخرين، ولا تقوم بإجراء تخصيص أو تعديل جوهرية على البضاعة.

تتألف العقود، التي يرتبط بها بيع البضاعة مع خدمات التوصيل، من التزامي أداء نظراً لأن وعود نقل البضاعة وتقديم خدمات التوصيل يمكن أن تنفذ بشكل فردي وتكون منفصلة بشكل قابل للتحديد. وبناءً عليه، تقوم الشركة بتخصيص سعر المعاملة استناداً إلى أسعار البيع الفردية النسبية للبضاعة وخدمات التوصيل.

وتقوم الشركة بتثبيت الإيرادات من خدمات التوصيل وبيع البضاعة في الوقت، الذي يكون عموماً عند توصيل / نقل البضاعة إلى العميل.

٢- السياسات المحاسبية الهامة (تتمة)

٣-٢ ملخص السياسات المحاسبية الهامة (تتمة)

الإيرادات من عقود العملاء (تتمة)

أرصدة العقود

الذمم المدينة التجارية

يمثل بند الذمم المدينة حق الشركة في الحصول على مبلغ غير مشروط (أي، يلزم مرور الوقت فقط قبل تاريخ استحقاق دفع المبلغ). انظر السياسات المحاسبية للموجودات المالية في فقرة الأدوات المالية - التثبيت الأولي والقياس اللاحق.

مطلوبات العقود

إن بند مطلوبات العقود هو التزام بتحويل البضاعة أو الخدمات إلى عميل ما، والذي حصلت الشركة مقابلته على المبلغ (أو الجزء المستحق من المبلغ) من العميل. إذا قام العميل بدفع المبلغ قبل قيام الشركة بتحويل البضاعة أو الخدمات إلى العميل، يتم تثبيت بند مطلوبات العقد عند الدفع أو استحقاق الدفع (أيهما أقرب). يتم تثبيت مطلوبات العقود كإيرادات عندما تقوم الشركة بالتنفيذ بموجب العقد.

العملات الأجنبية

تسجل المعاملات بالعملات الأجنبية مبدئياً من قبل الشركة وفقاً لسعر الصرف الفوري للعملة المستخدمة المعنية بالتاريخ الذي تكون المعاملة فيه مؤهلة للتثبيت لأول مرة.

يتم تحويل الموجودات والمطلوبات النقدية المصنفة بالعملات الأجنبية وفقاً لسعر الصرف الفوري للعملة المستخدمة بتاريخ إعداد التقرير.

إن الفروقات الناتجة من تسوية أو تحويل البنود النقدية تثبت في بيان الأرباح أو الخسائر باستثناء البنود النقدية التي تم تعيينها كجزء من تحوط صافي استثمار الشركة في عملية بعملة أجنبية. يتم تثبيت هذه الفروقات في بنود الدخل الشامل الأخرى حتى يتم استبعاد صافي الاستثمار في الوقت الذي يتم تصنيف المبلغ المتراكم في بيان الأرباح أو الخسائر. تسجل رسوم الضرائب والائتمان العائد إلى فروقات سعر الصرف على هذه البنود النقدية أيضاً في بنود الدخل الشامل الأخرى.

توزيعات الأرباح النقدية

تقوم الشركة بتثبيت بند مطلوبات لدفع توزيعات أرباح عندما يتم اعتماد التوزيع ولم يعد التوزيع حسب قرار الشركة. ويتم اعتماد التوزيع عند الموافقة عليه من قبل المساهمين. يتم تثبيت مبلغ التوزيع مباشرة في حقوق الملكية.

الموجودات الثابتة

يتم إظهار الموجودات الثابتة بالتكلفة ناقصاً الاستهلاك المتراكم وخسائر الانخفاض المتراكم في القيمة، إن وجد. إن تلك التكلفة تشمل على تكلفة إحلال جزء من الموجودات الثابتة وتكاليف القروض لمشاريع الإنشاء طويلة الأجل في حال تم تلبية معيار التثبيت. عندما يكون استبدال أجزاء من الموجودات الثابتة ضرورياً خلال فترات زمنية معينة، تقوم الشركة باستهلاك تلك الأجزاء بشكل منفصل بناءً على أعمار الاستخدام المحددة لها. وبالمثل، عند إجراء فحص رئيسي، يتم تثبيت التكلفة ضمن المبلغ المدرج للموجودات كإحلال في حال تلبية معيار التثبيت. يتم تثبيت جميع تكاليف الصيانة والتصليح الأخرى ضمن الأرباح أو الخسائر عند حدوثها. يتم إظهار الأعمال الرأسمالية قيد التنفيذ بالتكلفة ناقصاً خسائر الانخفاض المتراكم في القيمة، إن وجد.

يحتسب الاستهلاك على أساس طريقة القسط الثابت على مدى الأعمار المقدرة لاستخدام الموجودات كما يلي:

المباني	٣ إلى ١٤ سنة
الألات والمكائن	٣ إلى ٢٥ سنة
أثاث وتركيبات ومعدات	٤ إلى ٧ سنوات
سيارات	٣ سنوات

يتم التوقف عن تثبيت بند الموجودات الثابتة كبنود موجودات ثابتة أو أي جزء جوهري مثبت في البداية عند الاستبعاد (أي التاريخ الذي يحصل فيه المستلم على السيطرة) أو عندما يكون من غير المتوقع تحقيق مزايا اقتصادية مستقبلية من استخدامه أو استبعاده. إن أية أرباح أو خسائر ناتجة من التوقف عن تثبيت بند الموجودات كبنود موجودات (تحتسب باعتبارها الفرق بين صافي المبالغ المحصلة من الاستبعاد والقيمة المدرجة لبند الموجودات) تدرج في بيان الأرباح أو الخسائر عند التوقف عن تثبيت بند الموجودات كبنود موجودات.

٢ - السياسات المحاسبية الهامة (تتمة)

٣-٢ ملخص السياسات المحاسبية الهامة (تتمة)

الموجودات الثابتة (تتمة)

يتم مراجعة القيم المتبقية للموجودات الثابتة وأعمار الاستخدام وطريقة الاستهلاك في نهاية كل سنة مالية وتعديلها مستقبلاً، إن كان ذلك ملائماً.

عقود الإيجار

الشركة كمتأجر

تقوم الشركة بتطبيق إعفاء تثبيت عقود الإيجار قصيرة الأجل على عقود الإيجار قصيرة الأجل (أي عقود الإيجار التي لها مدة إيجار من ١٢ شهراً أو أقل ابتداءً من تاريخ بدء العقد ولا تتضمن خيار الشراء). كما يطبق أيضاً إعفاء تثبيت الموجودات منخفضة القيمة على عقود الإيجار للموجودات التي تعتبر منخفضة القيمة. يتم تثبيت دفعات عقد الإيجار على عقود الإيجار قصيرة الأجل وعقود إيجار الموجودات منخفضة القيمة كمصروفات على أساس القسط الثابت على مدى فترة عقد الإيجار.

الشركة كمؤجر

يتم تصنيف عقد الإيجار في تاريخ بداية العقد كعقد إيجار تمويلي أو عقد إيجار تشغيلي. يتم تصنيف الإيجار إلى عقد إيجار تمويلي إذا تم النقل الجوهري لجميع مخاطر ومزايا الملكية إلى المستأجر.

تقوم الشركة في بداية فترة عقد الإيجار التمويلي بتسجيل الذمم المدينة عن عقد الإيجار التمويلي في بيان المركز المالي بمبلغ يعادل صافي الاستثمار في عقد الإيجار. يستند تثبيت دخل التمويل على نمط يعكس معدل العائد الدوري الثابت على صافي استثمار المؤجر في عقد الإيجار التمويلي.

عقد الإيجار التشغيلي هو أي عقد إيجار عدا عقد الإيجار التمويلي. يتم معالجة دخل الإيجار الناتج محاسبياً على أساس القسط الثابت على مدى فترات الإيجار، ويتم تضمينه في الدخل الآخر في بيان الأرباح أو الخسائر نظراً لطبيعته غير التشغيلية.

تكاليف الاقتراض

إن تكاليف الاقتراض العائدة مباشرة إلى استحواذ أو إنشاء أو إنتاج بند موجودات والذي يحتاج بالضرورة إلى فترة كبيرة من الوقت ليصبح جاهز للاستخدام المقصود منه أو البيع يتم رسملتها كجزء من تكلفة بند الموجودات. يتم صرف جميع تكاليف الاقتراض الأخرى في الفترة التي تظهر فيها. تتألف تكاليف الاقتراض من الفائدة والتكاليف الأخرى التي تنكدها المنشأة فيما يتعلق باقتراض الأموال.

العقارات الاستثمارية

يتم قياس العقارات الاستثمارية في البداية بالتكلفة وتشمل تكاليف المعاملة. بعد التثبيت الأولي، تدرج العقارات الاستثمارية، في بيان المركز المالي، بالتكلفة ناقصاً أي استهلاك متراكم وأي انخفاض متراكم في القيمة. يتم حساب الاستهلاك على أساس القسط الثابت، الذي يعكس النموذج الذي يُتوقع به استهلاك المزايا الاقتصادية المستقبلية للموجودات بواسطة الشركة على مدى أعمار الاستخدام المقدر لها البالغة ١٠ سنوات.

تتم مراجعة أعمار الاستخدام المقدر والقيم المتبقية وطريقة الاستهلاك في نهاية كل سنة، ويتم احتساب أي أثر للتغيرات في التقديرات في المستقبل.

يتم التوقف عن تثبيت العقارات الاستثمارية إما عند استبعادها (أي في التاريخ الذي يحصل فيها المستلم على السيطرة) أو عندما يتم سحب العقارات الاستثمارية من الاستخدام بشكل دائم ولا يتوقع وجود مزايا اقتصادية مستقبلية من استبعادها. إن الفرق بين صافي عوائد الاستبعاد والمبلغ المدرج لبند الموجودات يتم إثباته في الأرباح أو الخسائر في فترة التوقف عن التثبيت. ويتم تحديد المبلغ الذي يتم تضمينه في الأرباح أو الخسائر الناتجة عن التوقف عن تثبيت العقار الاستثماري وفقاً لمتطلبات تحديد سعر المعاملة في المعيار الدولي لإعداد التقارير المالية رقم ١٥.

يتم عمل تحويلات إلى (أو من) العقارات الاستثمارية فقط عندما يكون هناك تغيير في الاستخدام.

٢- السياسات المحاسبية الهامة (تتمة)

٢-٣ ملخص السياسات المحاسبية الهامة (تتمة)

الأدوات المالية - التثبيت الأولي والقياس اللاحق

إن الأداة المالية هي أي عقد ينشأ عنه موجودات مالية لمنشأة ما ومطلوبات مالية أو أداة حقوق ملكية لمنشأة أخرى.

(١) الموجودات المالية

التثبيت الأولي والقياس

يتم تصنيف الموجودات المالية عند التثبيت الأولي، كما يتم قياسها لاحقاً بالتكلفة المطفأة والقيمة العادلة من خلال بنود الدخل الشامل الأخرى، والقيمة العادلة من خلال الأرباح أو الخسائر.

يتوقف تصنيف الموجودات المالية عند التثبيت الأولي على خصائص التدفقات النقدية التعاقدية لبند الموجودات المالي ونموذج أعمال الشركة الخاص بإدارتها. باستثناء الذمم المدينة التجارية التي لا تحتوي على عنصر تمويل جوهري أو التي قامت الشركة بتطبيق بعض الاستثناءات التي يسمح بها المعيار بشأنها، تقوم الشركة مبدئياً بقياس بند الموجودات المالية بقيمته العادلة زائداً، في حالة لم يتم قياسه بالقيمة العادلة من خلال الأرباح أو الخسائر، تكاليف المعاملات. إن الذمم المدينة التجارية التي لا تحتوي على عنصر تمويل جوهري أو التي قامت الشركة بتطبيق بعض الاستثناءات التي يسمح بها المعيار بشأنها، يتم قياسها بسعر المعاملة المحدد بموجب المعيار الدولي لإعداد التقارير المالية رقم ١٥. يرجى الرجوع إلى السياسات المحاسبية في فقرة الإيرادات من عقود العملاء.

لكي يتم تصنيف الموجودات المالية وقياسها بالتكلفة المطفأة أو القيمة العادلة من خلال بنود الدخل الشامل الأخرى، يجب أن تنتج عن التدفقات النقدية التي هي عبارة عن دفعات أصل الدين والفوائد على أصل الدين المستحق. يشار إلى هذا التقييم باسم اختبار دفعات أصل الدين والفوائد ويتم إجراؤه على مستوى الأدوات. إن الموجودات المالية ذات التدفقات النقدية التي ليست فقط مدفوعات لأصل الدين والفائدة يتم تصنيفها وقياسها بالقيمة العادلة من خلال الأرباح أو الخسائر، بصرف النظر عن نموذج الأعمال.

يشير نموذج أعمال الشركة لإدارة الموجودات المالية إلى كيفية إدارتها لموجوداتها المالية من أجل إنتاج التدفقات النقدية. يحدد نموذج العمل ما إذا كانت التدفقات النقدية سوف تنتج عن تحصيل التدفقات النقدية التعاقدية أو بيع الموجودات المالية أو كليهما. إن الموجودات المالية التي تم تصنيفها وقياسها بالتكلفة المطفأة يتم الاحتفاظ بها ضمن نموذج الأعمال والذي يكون الهدف منه الاحتفاظ بالموجودات المالية من أجل تحصيل التدفقات النقدية التعاقدية في حين أن الموجودات المالية التي تم تصنيفها وقياسها بالقيمة العادلة من خلال بنود الدخل الشامل الأخرى يتم الاحتفاظ بها ضمن نموذج أعمال بهدف تحصيل التدفقات النقدية التعاقدية والبيع.

إن المشتريات أو المبيعات للموجودات المالية التي تستلزم توصيل الموجودات ضمن إطار زمني موضوع وفقاً للقوانين أو العرف السائد في السوق (المشتريات بالطريقة العادية) يتم تثبيتها بتاريخ المتاجرة، أي التاريخ الذي التزمت فيه الشركة بشراء أو بيع بند الموجودات.

القياس اللاحق

الموجودات المالية بالتكلفة المطفأة (أدوات الدين)

يتم قياس الموجودات المالية بالتكلفة المطفأة لاحقاً باستخدام طريقة سعر الفائدة الفعلي وتخضع للانخفاض في القيمة. يتم تثبيت الأرباح والخسائر في الأرباح أو الخسائر عندما يتم التوقف عن تثبيت أو التعديل أو الانخفاض في قيمة بند الموجودات.

تتضمن الموجودات المالية بالتكلفة المطفأة للشركة الذمم المدينة التجارية والأخرى والقرض لشركة شقيقة والمبالغ المستحقة من أطراف ذات علاقة.

الموجودات المالية بالقيمة العادلة من خلال بنود الدخل الشامل الأخرى (أدوات الدين)

بالنسبة لأدوات الدين بالقيمة العادلة من خلال بنود الدخل الشامل الأخرى، يتم تثبيت دخل الفوائد أو خسائر إعادة تقييم صرف العملات الأجنبية وخسائر الانخفاض في القيمة أو العكوسات في بيان الأرباح أو الخسائر، وتحتسب بنفس طريقة الموجودات المالية المقاسة بالتكلفة المطفأة. ويتم تثبيت باقي متغيرات القيمة العادلة ضمن بنود الدخل الشامل الأخرى. وعند التوقف عن التثبيت، يُعاد إدراج التغيير التراكمي في القيمة العادلة المثبت في بنود الدخل الشامل الأخرى إلى الأرباح أو الخسائر.

تتضمن أدوات الدين للشركة المصنفة بالقيمة العادلة من خلال بنود الدخل الشامل الأخرى الاستثمارات في أدوات الدين المتداولة.

٢- السياسات المحاسبية الهامة (تتمة)

٢-٣ ملخص السياسات المحاسبية الهامة (تتمة)

الأدوات المالية - التثبيت الأولي والقياس اللاحق (تتمة)

(١) الموجودات المالية (تتمة)

الموجودات المالية المصنفة بالقيمة العادلة من خلال بنود الدخل الشامل الأخرى (أدوات حقوق الملكية) عند التثبيت الأولي، يمكن للشركة أن تختار تصنيف استثماراتها في حقوق الملكية بشكل غير قابل للإلغاء كأدوات حقوق ملكية مصنفة بالقيمة العادلة من خلال بنود الدخل الشامل الأخرى عندما تستوفي تعريف حقوق الملكية بموجب المعيار المحاسبي الدولي رقم ٣٢ الأدوات المالية: العرض وغير محتفظ بها للمتاجرة. ويتم تحديد التصنيف على أساس كل أداة على حدة.

إن الأرباح والخسائر من هذه الموجودات المالية لا يُعاد إدراجها أبداً إلى الأرباح أو الخسائر. يتم تثبيت توزيعات الأرباح كدخل آخر في بيان الأرباح أو الخسائر عند استحقاق الدفعة الخاصة بها باستثناء عندما تستفيد الشركة من هذه المبالغ المحصلة كاسترداد جزء من تكلفة بند الموجودات المالية، وفي هذه الحالة يتم تثبيت هذه الأرباح في بنود الدخل الشامل الأخرى. إن أدوات حقوق الملكية المصنفة بالقيمة العادلة من خلال بنود الدخل الشامل الأخرى لا تخضع لتقييم الانخفاض في القيمة.

وقد اختارت الشركة تصنيف غير قابل للإلغاء لاستثماراتها في حقوق الملكية المدرجة وغير المدرجة في هذه الفئة.

الموجودات المالية بالقيمة العادلة من خلال الأرباح أو الخسائر

إن الموجودات المالية بالقيمة العادلة من خلال الأرباح أو الخسائر يتم إدراجها في بيان المركز المالي بالقيمة العادلة مع تثبيت صافي التغيرات في القيمة العادلة في بيان الأرباح أو الخسائر.

تتضمن هذه الفئة أدوات الدين المتداولة التي لها بنود تعاقدية ينشأ عنها تدفقات نقدية والتي ليست فقط مدفوعات أصل الدين والفائدة على أصل الدين المستحق أو أن هذه التدفقات النقدية ليست مستحقة في تواريخ محددة أو كلاهما.

التوقف عن التثبيت

يتم في البداية التوقف عن تثبيت الموجودات المالية (أو حينما ينطبق جزء من الموجودات المالية أو جزء من مجموعة موجودات مالية مماثلة) كموجودات مالية (بمعنى شطبها من بيان المركز المالي للشركة) عندما:

- تنتهي الحقوق في الحصول على التدفقات النقدية من بند الموجودات؛ أو
- تحول الشركة حقوقها لاستلام التدفقات النقدية من بند الموجودات أو عندما تأخذ على عاتقها الالتزام بدفع التدفقات النقدية المستلمة بالكامل دون تأخير جوهري لطرف ثالث بموجب ترتيب "تمرير"؛ وإما (أ) أن تحول الشركة بشكل فعلي جميع المخاطر والمزايا المتعلقة ببند الموجودات، أو (ب) لا تكون الشركة قد حوّلت ولا احتفظت فعلياً بجميع مخاطر ومزايا بند الموجودات، إلا أنها حوّلت السيطرة على بند الموجودات

وعندما تحول الشركة حقوقها لاستلام التدفقات النقدية من بند موجودات أو تبرم اتفاقية تمرير، فإنها تقوم بتقييم ما إذا احتفظت بمخاطر ومزايا الملكية أم لا، وإلى أي مدى كان هذا الاحتفاظ. وإذا لم يتم بشكل فعلي إما بتحويل أو الاحتفاظ بجميع المخاطر والمزايا المتعلقة ببند الموجودات ولم يتم بتحويل السيطرة على بند الموجودات، تواصل الشركة تثبيت بند الموجودات المحوّل إلى حد استمرار مشاركتها فيه. في تلك الحالة، تقوم الشركة أيضاً بتثبيت بند مطلوبات مرتبط بذلك. يتم قياس بند الموجودات المحوّل وبند المطلوبات المرتبط به على أساس يعكس الحقوق والالتزامات التي تحتفظ بها الشركة.

إن الارتباط المستمر الذي يأخذ شكل ضمان على بند الموجودات المحوّل يتم قياسه حسب القيمة المدرجة الأصلية لبند الموجودات وأقصى مبلغ يجب على الشركة سداده أيهما أقل.

٢- السياسات المحاسبية الهامة (تتمة)

٢-٣ ملخص السياسات المحاسبية الهامة (تتمة)

الأدوات المالية - التثبيت الأولي والقياس اللاحق (تتمة)

(١) الموجودات المالية (تتمة)

الانخفاض في القيمة

تقوم الشركة بتثبيت مخصص خسائر الائتمان المتوقعة لكافة أدوات الدين غير المحتفظ بها بالقيمة العادلة من خلال الأرباح أو الخسائر. تستند خسائر الائتمان المتوقعة إلى الفرق بين التدفقات النقدية المتوقعة والمستحقة وفقاً للعقد وجميع التدفقات النقدية التي تتوقع الشركة استلامها والتي يتم خصمها بسعر تقريبي لمعدل الفائدة الفعلي الأصلي. تشمل التدفقات النقدية المتوقعة على التدفقات النقدية من بيع الضمانات المحتفظ بها أو التعزيزات الائتمانية الأخرى التي تعتبر جزءاً لا يتجزأ من الشروط التعاقدية.

يتم تثبيت خسائر الائتمان المتوقعة على مرحلتين. بالنسبة لتعرضات الائتمان في حال عدم وجود زيادة جوهرية في المخاطر الائتمانية منذ التثبيت الأولي، يتم تكوين مخصص لخسائر الائتمان المتوقعة عن الخسائر الائتمانية التي تنتج عن حالات التعثر المحتملة خلال الأشهر الاثني عشر المقبلة (خسائر الائتمان المتوقعة خلال ١٢ شهراً). بالنسبة لتلك التعرضات الائتمانية التي حدث لها زيادة جوهرية في المخاطر الائتمانية منذ التثبيت الأولي، يلزم وجود مخصص خسارة للخسائر الائتمانية المتوقعة على مدى العمر المتبقي للتعرض، بغض النظر عن توقيت التعثر (خسائر الائتمان المتوقعة على مدى عمر الاستخدام).

بالنسبة للذمم المدينة التجارية، تطبق الشركة طريقة مبسطة في حساب خسائر الائتمان المتوقعة. لذلك، لا تقوم الشركة بتتبع التغيرات في مخاطر الائتمان، ولكن بدلاً من ذلك تقوم بتثبيت مخصص خسائر على أساس خسائر الائتمان المتوقعة على مدى عمر الاستخدام في تاريخ كل تقرير مالي. وقد وضعت الشركة مصفوفة مخصصات بناءً على الخبرة السابقة لخسائر الائتمان، وتم تسويتها للعوامل المستقبلية الخاصة بالمدينين والبيئة الاقتصادية.

بالنسبة لأدوات الدين بالقيمة العادلة من خلال بنود الدخل الشامل الأخرى، تطبق الشركة منهجية تبسيط مخاطر الائتمان المنخفضة. وفي كل تاريخ تقرير مالي، تقوم الشركة بتقييم ما إذا كانت أداة الدين تعتبر ذات مخاطر ائتمان منخفضة باستخدام جميع المعلومات المعقولة والمساعدة التي تتوفر دون تكلفة أو جهد لا داعي لهما. وعند إجراء هذا التقييم، تقوم الشركة بإعادة تقييم التصنيف الائتماني الداخلي لأداة الدين. وعلاوة على ذلك، ترى الشركة أنه كان هناك زيادة جوهرية في مخاطر الائتمان عندما تتجاوز الدفعات التعاقدية تواريخ استحقاقها بأكثر من ٣٠ يوماً.

تتألف أدوات الدين لدى الشركة المدرجة بالقيمة العادلة من خلال بنود الدخل الشامل الأخرى فقط من السندات المتداولة التي تحتفظ بتصنيف ائتماني جيد، ومن ثم تعتبر استثمارات ذات تصنيف ائتماني منخفض. إن من سياسة الشركة قياس خسائر الائتمان المتوقعة على هذه الأدوات على ١٢ شهراً. ومع ذلك، في حالة وجود زيادة جوهرية في مخاطر الائتمان منذ نشوئها، سوف يستند المخصص على خسائر الائتمان المتوقعة مدى الحياة. تستخدم الشركة التصنيفات الائتمانية المعلنة لتحديد ما إذا كانت أداة الدين لديها زيادة جوهرية في مخاطر الائتمان ولتقييم خسائر الائتمان المتوقعة.

تعتبر الشركة بند الموجودات المالي متخلف عن السداد عندما يتأخر سداد الدفعات التعاقدية. ومع ذلك، في بعض الحالات، قد تعتبر الشركة بند الموجودات المالي متخلف عن السداد عندما تشير المعلومات الداخلية أو الخارجية إلى أنه من غير المحتمل أن تحصل الشركة على المبالغ التعاقدية القائمة بالكامل قبل احتساب أي تعزيزات ائتمانية تحتفظ بها الشركة. يتم شطب بند الموجودات المالي عندما لا تكون هناك توقعات استرداد معقولة للتدفقات النقدية التعاقدية.

(٢) المطلوبات المالية (تتمة)

التثبيت الأولي والقياس

يتم تصنيف المطلوبات المالية، عند التثبيت الأولي، كمطلوبات مالية بالقيمة العادلة من خلال الأرباح أو الخسائر والقروض والسلفيات والمبالغ المستحقة الدفع أو المشتقات المصنفة كأدوات تحوط ضمن تحوط فعال، حسب الاقتضاء.

يتم تثبيت جميع المطلوبات المالية في البداية بالقيمة العادلة و، في حالة القروض والسلفيات والذمم الدائنة، بعد خصم تكاليف المعاملات العائدة لها مباشرة.

تشتمل المطلوبات المالية للشركة على ذمم دائنة تجارية وأخرى والمبالغ المستحقة لأطراف ذات علاقة والقروض والسلفيات بما في ذلك السحب على المكشوف من البنوك.

٢ - السياسات المحاسبية الهامة (تتمة)

٣-٢ ملخص السياسات المحاسبية الهامة (تتمة)

الأدوات المالية - التثبيت الأولي والقياس اللاحق (تتمة)

(٢) المطلوبات المالية (تتمة)

القياس اللاحق

يعتمد القياس اللاحق للمطلوبات المالية على تصنيفها كما يلي:

المطلوبات المالية بالقيمة العادلة من خلال الأرباح أو الخسائر
تشتمل المطلوبات المالية بالقيمة العادلة من خلال الأرباح أو الخسائر على المطلوبات المالية المحتفظ بها للمتاجرة والمطلوبات المالية المصنفة عند التثبيت الأولي بالقيمة العادلة من خلال الأرباح أو الخسائر. يتم تصنيف المطلوبات المالية على أنها محتفظ بها للمتاجرة في حال تم الاستحواذ عليها لغرض إعادة الشراء على المدى القريب.

لا تحتفظ الشركة بالمطلوبات المالية بالقيمة العادلة من خلال الأرباح أو الخسائر في تاريخ التقرير المالي.

القروض والسلفيات

بعد التثبيت الأولي، يتم قياس القروض والسلفيات التي تترتب عليها فوائد لاحقاً بالتكلفة المطفأة باستخدام طريقة سعر الفائدة الفعلي. ويتم تثبيت الأرباح والخسائر ضمن الأرباح أو الخسائر عند التوقف عن تثبيت المطلوبات وكذلك من خلال عملية إطفاء سعر الفائدة الفعلي.

تحتسب التكلفة المطفأة بالأخذ في الاعتبار أي خصم أو علاوة على الاستحواذ والرسوم والتكاليف التي تشكل جزءاً لا يتجزأ من سعر الفائدة الفعلي. يدرج إطفاء سعر الفائدة الفعلي كتكاليف تمويل في بيان الأرباح أو الخسائر.

ينطبق هذا التصنيف عادةً على القروض والسلفيات التي تترتب عليها فائدة ويتم تصنيف جميع المطلوبات المالية للشركة ضمن هذه الفئة.

التوقف عن التثبيت

يتم التوقف عن تثبيت بند مطلوبات مالي كبند مطلوبات مالي عند الإعفاء من الالتزام المرتبط ببند المطلوبات أو إغائه أو انتهاء صلاحيته. عند القيام بإحلال بند مطلوبات مالي حالي بآخر من نفس المفروض على أساس شروط مختلفة فعلياً أو أن الشروط المتعلقة ببند مطلوبات موجود قد تم تعديلها فعلياً، يتم التعامل مع هذا الإحلال أو التغيير على أنه توقف عن تثبيت بند المطلوبات الأصلي كبند مطلوبات أصلي وتثبيت بند مطلوبات مالي جديد ويتم تثبيت الفرق في المبالغ المدرجة ذات العلاقة في بيان الأرباح أو الخسائر.

(٣) تسوية الأدوات المالية

يتم تسوية الموجودات المالية والمطلوبات المالية ويدرج صافي المبلغ في بيان المركز المالي فقط إذا كان هناك حق قانوني ملزم حالياً لتسوية المبالغ المثبتة وتوجد نية للسداد على أساس الصافي أو لتحقيق الموجودات وسداد المطلوبات بالتزامن.

المخزون

يتم إظهار المخزون بالتكلفة وصافي القيمة الممكن تحقيقها أيهما أقل. إن التكاليف المنفقة حتى وصول كل منتج إلى موقعه وشكله الحالي يتم معالجتها محاسبياً كما يلي:

- المواد الخام - تكلفة الشراء على أساس المتوسط المرجح
- قطع الغيار والمواد الاستهلاكية - تكلفة الشراء على أساس المتوسط المرجح
- البضاعة الجاهزة والأعمال قيد التنفيذ - تكلفة المواد المباشرة ونسبة من مصاريف التصنيع استناداً إلى كفاءة التشغيل العادية

٢ - السياسات المحاسبية الهامة (تتمة)

٢-٣ ملخص السياسات المحاسبية الهامة (تتمة)

الأدوات المالية - التثبيت الأولي والقياس اللاحق (تتمة)

المخزون (تتمة)

يستند صافي القيمة الممكن تحقيقها إلى سعر البيع التقديري أثناء سير الأعمال العادية ناقصاً التكاليف المقدرة للإنجاز والتكاليف المقدرة اللازمة لإتمام البيع.

الانخفاض في قيمة الموجودات غير المالية

تقوم الشركة بتاريخ كل تقرير مالي بمراجعة المبالغ المدرجة لموجوداتها لتقييم فيما إذا كان يوجد مؤشر بأن تلك الموجودات قد انخفضت قيمتها. في حالة وجود مثل هذا المؤشر، تقوم الشركة بتقدير المبلغ الممكن تحصيله لبند الموجودات. إن المبلغ الممكن تحصيله لبند الموجودات يمثل القيمة العادلة لبند الموجودات ناقصاً التكاليف للبيع وقيمة الاستخدام له أيهما أعلى. وعند تقييم قيمة الاستخدام، فإن التدفقات النقدية المستقبلية المقدرة العائدة لبند الموجودات يتم تخفيضها إلى القيمة الحالية لها باستخدام أسعار الخصم قبل الضريبة التي تعكس تقييمات السوق الحالية للقيمة الزمنية للنقود والمخاطر المحددة لبند الموجودات.

إذا تم تقدير المبلغ الممكن تحصيله لبند الموجودات على أنه أقل من القيمة المدرجة، فإنه يتم تخفيض المبلغ المدرج لبند الموجودات إلى المبلغ الممكن تحصيله. يتم تثبيت خسائر الانخفاض في القيمة مباشرة في بيان الدخل.

عندما يتم عكس خسائر الانخفاض في القيمة لاحقاً، يتم زيادة القيمة المدرجة لبند الموجودات إلى التقدير المعدل للمبلغ الممكن تحصيله ولكن فقط إلى الحد الذي لا يتجاوز فيه مبلغ الزيادة المدرج القيمة المدرجة التي سيتم تحديدها، شريطة أن لم يكن هناك خسائر انخفاض في القيمة تم تثبيتها لبند الموجودات في السنوات السابقة. إن عكس خسائر الانخفاض في القيمة يتم تثبيته مباشرة في بيان الدخل.

موجودات غير ملموسة

يتم قياس الموجودات غير الملموسة المستحوذة بشكل منفصل بالتكلفة عند التثبيت الأولي. ولاحقاً للتثبيت الأولي، يتم إدراج الموجودات غير الملموسة بالتكلفة ناقصاً أي إطفاء متراكم وأي خسائر متراكمة للانخفاض في القيمة.

إن الموجودات غير الملموسة ذات الأعمار المحددة يتم إطفؤها على مدى العمر الاقتصادي المقدر للاستخدام لمدة ٥ سنوات سنوات وتقييمها بخصوص الانخفاض في القيمة عندما يوجد مؤشر بأن بند الموجودات غير الملموس قد انخفضت قيمته. يتم تثبيت مصاريف الإطفاء بخصوص الموجودات غير الملموسة ذات أعمار محددة في بيان الأرباح أو الخسائر.

يتم التوقف عن تثبيت بند موجودات غير ملموسة عند الاستبعاد أو عندما يكون من غير المتوقع تحقيق مزايا اقتصادية مستقبلية من استخدامه أو استبعاده. يتم إدراج أي ربح أو خسائر ناتجة عن استبعاد بند الموجودات ضمن الأرباح أو الخسائر.

النقدية وشبه النقدية

لغرض بيان التدفقات النقدية، تتألف النقدية وشبه النقدية من النقد في الصناديق والأرصدة لدى البنوك والودائع القصيرة الأجل التي تستحق في الأصل خلال ثلاثة أشهر أو أقل.

المخصصات

يتم تثبيت المخصصات عند وجود التزام حالي (قانوني أو ضمني) على الشركة نتيجة حدث سابق، من المرجح أن يلزم تدفق خارج للموارد التي تتضمن مزايا اقتصادية ضرورياً لتسديد الالتزام ويمكن عمل تقدير معقول لمبلغ الالتزام.

٢- السياسات المحاسبية الهامة (تتمة)

٢-٣ ملخص السياسات المحاسبية الهامة (تتمة)

مكافأة نهاية الخدمة للموظفين

تقدم الشركة مكافأة نهاية الخدمة للموظفين الوافدين. تستند المبالغ المستحقة الدفع على راتب الموظف وطول مدة خدمة الموظفين خضوعاً لإتمام الحد الأدنى من فترة الخدمة. تستحق التكاليف المتوقعة لهذه المزايا حسب مدى فترة الخدمة.

بخصوص الموظفين المواطنين، تقدم الشركة مساهمات في برنامج معاشات التقاعد الحكومي وتحسب كنسبة مئوية من رواتب الموظفين. تقتصر التزامات الشركة على هذه المساهمات والتي تحمل للمصاريف عند استحقاقها.

المطلوبات الطارئة

لا يتم تثبيت المطلوبات الطارئة في البيانات المالية. يتم الإفصاح عنها فقط ما لم يكن من المستبعد تدفق خارج للموارد المتضمنة مزايا اقتصادية. لا يتم تثبيت بند الموجودات الطارئ في البيانات المالية لكن يفصح عنها عندما يكون التدفق الداخل للمزايا الاقتصادية مرجحاً.

٣- الأحكام والتقديرات والافتراضات المحاسبية الهامة

إن إعداد البيانات المالية للشركة يتطلب من الإدارة إجراء الأحكام والتقديرات والافتراضات التي تؤثر على المبالغ المعلنة للإيرادات والمصاريف والموجودات والمطلوبات والإفصاحات المرفقة والإفصاح عن المطلوبات الطارئة. وإن عدم التأكد حول هذه الافتراضات والتقديرات قد يؤدي إلى نتائج تستلزم إجراء تعديل جوهري على المبلغ المدرج للموجودات أو المطلوبات المتأثرة في فترات مستقبلية.

التقديرات والافتراضات

إن الافتراضات الرئيسية التي تتعلق بالمستقبل والمصادر الرئيسية الأخرى للتقديرات غير المؤكدة بتاريخ بيان المركز المالي، التي لديها مخاطر جوهرية تؤدي لتعديل جوهري في المبالغ المدرجة للموجودات والمطلوبات خلال السنة المالية القادمة، تم بيانها أدناه. تعتمد الشركة في افتراضاتها وتقديراتها على المعايير المتوفرة عند إعداد البيانات المالية. إن الظروف والافتراضات الحالية حول التطورات المستقبلية، مع ذلك، يمكن أن تتغير بسبب التغيرات في السوق أو الظروف التي تنتج خارج سيطرة الشركة. تتعكس تلك التغيرات في الافتراضات عند حدوثها.

مخصص خسائر الائتمان المتوقعة للذمم المدينة التجارية

تستخدم الشركة جدول مخصصات لحساب خسائر الائتمان المتوقعة للذمم المدينة التجارية. تستند معدلات المخصصات إلى عدد أيام التأخر عن السداد لمجموعات مختلفة من العملاء التي لها أنماط خسائر مماثلة (أي، مضمونة وغير مضمونة).

يستند جدول المخصصات في البداية إلى معدلات التعثر السابقة للملاحظة للشركة. ستقوم الشركة بمعايرة الجدول لتعديل تجربة خسائر الائتمان السابقة بناءً على معلومات مستقبلية. على سبيل المثال، إذا كان من المتوقع أن تتدهور الظروف الاقتصادية المتوقعة خلال العام المقبل، مما قد يؤدي إلى زيادة عدد حالات التعثر في قطاعي الإنشاءات والعقارات، يتم تعديل معدلات التعثر السابقة. في تاريخ كل تقرير، يتم تحديث معدلات التعثر السابقة للملاحظة ويتم تحليل التغيرات في التقديرات المستقبلية.

إن تقييم الترابط بين معدلات التعثر السابقة للملاحظة والظروف الاقتصادية المتوقعة وخسائر الائتمان المتوقعة هو تقدير جوهري. إن قيمة خسائر الائتمان المتوقعة حساسة للتغيرات في الظروف والحالات الاقتصادية المتوقعة. قد لا تكون الخبرة السابقة لخسائر الائتمان الخاصة بالشركة والتنبؤ بالظروف الاقتصادية أيضاً تمثل التعثر الفعلي للعميل في المستقبل. إن المعلومات المتعلقة بخسائر الائتمان المتوقعة على الذمم المدينة التجارية للشركة مبينة في الإيضاح ٢٦.

٣- الأحكام والتقديرات والافتراضات المحاسبية الهامة (تتمة)

التقديرات والافتراضات (تتمة)

الانخفاض في قيمة المخزون

يتم الاحتفاظ بالمخزون بالتكلفة وصافي القيمة الممكن تحقيقها أيهما أقل. عندما يصبح المخزون قديماً أو متقادماً، يتم إجراء تقدير لصافي القيمة الممكن تحقيقها. بالنسبة للمبالغ الجوهرية بصورة فردية، يتم هذا التقدير بصورة فردية. إن المبالغ التي ليست جوهرية بصورة فردية ولكنها قديمة أو متقدمة، يتم تقييمها بصورة جماعية ويؤخذ مخصص وفقاً لنوع المخزون ودرجة العمر أو التقادم استناداً لأسعار البيع التاريخية.

بتاريخ التقرير المالي، بلغ إجمالي المخزون ٧٧,٤٨١ ألف درهم (٢٠٢١ - ٥١,٠٦٧ ألف درهم)، ولم يتم تكوين أي مخصص للمخزون بطيء الحركة (٢٠٢١ - لا شيء) (راجع الايضاح ١٥ للمعلومات حول تخفيض المخزون). إن أي فرق بين المبالغ المحصلة فعلياً في فترات مستقبلية والمبالغ المتوقعة سيتم تثبيته في بيان الدخل.

الأعمار المقدرة للاستخدام واستهلاك الموجودات الثابتة

تقوم الإدارة بإجراء مراجعة دورية للأعمار المقدرة للاستخدام وطريقة الاستهلاك للتأكد من فترة وطريقة الاستهلاك متوافقة مع النمط المتوقع للمزايا الاقتصادية من هذه الموجودات.

الانخفاض في قيمة الموجودات غير المالية

ينشأ الانخفاض في القيمة عندما يزيد المبلغ المدرج لبند موجودات أو وحدة منتجة للنقد عن المبلغ القابل للتحويل، باعتباره قيمته العادلة ناقصاً تكاليف الاستبعاد وقيمة الاستخدام، أيهما أعلى. تشغل الإدارة متخصصين من أطراف ثالثة لتحديد القيمة العادلة لموجوداتها الثابتة. كما يعتمد تقدير القيمة العادلة هذا على تكلفة الاستبدال لبند موجودات لمرافق واستهلاك مساوية، بما في ذلك تقادم المخزون.

٤- الإيرادات من عقود العملاء

١-٤ المعلومات المفصلة للإيرادات

فيما يلي المعلومات الخاصة بفصل إيرادات الشركة من العقود مع العملاء:

٢٠٢١	٢٠٢٢
ألف درهم	ألف درهم
١٤٥,٨١٥	١٣٢,٧٧٦
١,٦٥٢	٤,٢٢١
<u>١٤٧,٤٦٧</u>	<u>١٣٦,٩٩٧</u>
١١٠,٩٥٨	١٢٨,٠٢٥
٣٦,٥٠٩	٨,٩٧٢
<u>١٤٧,٤٦٧</u>	<u>١٣٦,٩٩٧</u>
١١٠,٨٩٥	١٢٧,٩٩٧
٣٦,٥٧٢	٩,٠٠٠
<u>١٤٧,٤٦٧</u>	<u>١٣٦,٩٩٧</u>

فصل بيع البضاعة أو الخدمات

بيع البضاعة (المثبت في وقت معين)
خدمات التوصيل (المثبتة في وقت معين)

نوع البضاعة/ الخدمة

البضاعة الجاهزة (بما في ذلك التوصيل)
البضاعة شبه الجاهزة والمواد الخام (بما في ذلك التوصيل)

الأسواق الجغرافية

الإمارات العربية المتحدة
الدول الأخرى

شركة الاسمنت الوطنية (شركة مساهمة عامة)

إيضاحات حول البيانات المالية

في ٣١ ديسمبر ٢٠٢٢

٢-٤ أرصدة العقود

٢٠٢١	٢٠٢٢	
ألف درهم	ألف درهم	
٨٥,٣٤٠	١٠٤,٧٦٦	الذمم المدينة التجارية (إجمالي) - أطراف خارجية (إيضاح ١٦)
١,٧٨٨	٤,٤٠٦	الذمم المدينة التجارية (إجمالي) - أطراف ذات علاقة (إيضاح ١٦)
١,٠٥٥	٩٠٠	مطلوبات العقود - الدفعات المقدمة (إيضاح ٢١)

إن الذمم المدينة التجارية لا تترتب عليها فوائد وتكون فترة استحقاقها عادةً من ٣٠ إلى ١٢٠ يوماً. إن الذمم المدينة التجارية بمبلغ ٤٠,٢٩٠ ألف درهم (٢٠٢١ - ٣٨,٢٢٦ ألف درهم) مضمونة مقابل الضمانات البنكية.

تتألف مطلوبات المقاولات من الدفعات المقدمة قصيرة الأجل المقبوضة لقاء بيع البضاعة وتقديم الخدمات.

٣-٤ التزامات الأداء

فيما يلي ملخص للمعلومات الخاصة بالتزامات أداء الشركة:

بيع البضاعة

يتم استيفاء التزام الأداء عند استلام البضاعة، ويكون الدفع عموماً نقداً أو يُستحق خلال ٣٠ إلى ١٢٠ يوماً من تاريخ البيع.

العقود المجمعّة لبيع البضاعة وخدمات التوصيل

يتم استيفاء التزام الأداء عقب تسليم البضاعة ويُستحق الدفع عموماً خلال ٣٠ إلى ١٢٠ يوماً من تاريخ التسليم.

٥- التكاليف المباشرة

٢٠٢١	٢٠٢٢	
ألف درهم	ألف درهم	
٩٥,١٤٧	٩٠,٨٢٩	تكلفة المواد
٤٤,٣٢١	٣٣,٢٤٤	الخدمات وتكاليف المصنع الأخرى
١٦,٩٥٩	١٧,٠٠٤	تكلفة العمالة
١٦,٢٠٧	١٦,٧٢٥	استهلاك الممتلكات والآلات والمعدات (إيضاح ١٠)
١,١١٧	١,٣٣١	تخفيض المخزون
<u>١٧٣,٧٥١</u>	<u>١٥٩,١٣٣</u>	

٦- الدخل الآخر

٢٠٢١	٢٠٢٢	
ألف درهم	ألف درهم	
٥,٩٤٧	٤,٦٩٣	بيع خردة ومواد أخرى غير متاجر بها
٣,١٧٠	٣,٠٢٥	دخل إيجار من عقارات استثمارية (إيضاح ١١)
١,٨٢٥	١,٨٨٤	دخل إيجار آخر
١٦	-	الأرباح من بيع الممتلكات والآلات والمعدات
٧٥٣	٤٩٩	أخرى
<u>١١,٧١١</u>	<u>١٠,١٠١</u>	

شركة الاسمنت الوطنية (شركة مساهمة عامة)

إيضاحات حول البيانات المالية

في ٣١ ديسمبر ٢٠٢٢

٧- مصاريف إدارية وعمومية

٢٠٢١ ألف درهم	٢٠٢٢ ألف درهم	
١٦,٨٠٣	١٧,٢٠٢	رواتب ومزايا الموظفين
٢,٧١١	٢,٦١٢	إصلاح وصيانة
١,٢٥٢	١,٤٨٧	أتعاب مهنية وقانونية
٩٨٦	٦٨٢	استهلاك الممتلكات والآلات والمعدات (إيضاح ١٠)
٦٠٠	٦٢٧	إطفاء موجودات غير ملموسة
٥٩٠	٩٠٥	رسوم بنكية
-	١,٧٥٠	أتعاب أعضاء مجلس الإدارة
٢,٤٤١	٢,٩٥٩	مصاريف أخرى
<u>٢٥,٣٨٣</u>	<u>٢٨,٢٢٤</u>	

٨- مصاريف بيع وتوزيع

٢٠٢١ ألف درهم	٢٠٢٢ ألف درهم	
٥,٠٨٤	٣,٦٥٩	مواصلات
٢,٧١٧	٤,١٤١	مبيعات وتسويق
٢٨٠	٢٣١	استهلاك الممتلكات والآلات والمعدات (إيضاح ١٠)
<u>٨,٠٨١</u>	<u>٨,٠٣١</u>	

٩-١ دخل التمويل

٢٠٢١ ألف درهم	٢٠٢٢ ألف درهم	
٢٠,٧٠٧	٢,٠٠٠	فوائد معلقة تم الإفراج عنها (إيضاح ١٤)
١٢,٠٧٩	-	دخل الفوائد على القرض المقدم للشركة الشقيقة (إيضاح ١٤)
١٠,٢٢٥	٦,٠٢٤	دخل الفوائد على الاستثمارات في الموجودات المالية (أدوات دين)
١٠٧	٥٣٤	دخل الفوائد على الودائع لأجل
<u>٤٣,١١٨</u>	<u>٨,٥٥٨</u>	

٩-٢ تكاليف التمويل

٢٠٢١ ألف درهم	٢٠٢٢ ألف درهم	
٣,٢٥٢	٣,٦٢٩	قروض مرابحة وقروض قصيرة الأجل
١٣	٤٩٨	السحوبات على المكشوف من البنوك
<u>٣,٢٦٥</u>	<u>٤,١٢٧</u>	

شركة الإسمنت الوطنية (شركة مساهمة عامة)

إيضاحات حول البيانات المالية

في ٣١ ديسمبر ٢٠٢٢

١٠ - الموجودات الثابتة

المجموع ألف درهم	أعمال رأسمالية قيد التنفيذ ألف درهم	سيارات ألف درهم	أثاث ومعدات مكتبية ألف درهم	آلات ومكائن ألف درهم	المباني ألف درهم	
١,١١٢,١٥٦	٦١,٣٤٨	٥٤,٥٦١	١٧,٩٨٤	٩٤٢,٠٥٥	٣٦,٢٠٨	التكلفة:
١,٢٤٢	-	٦٥٤	١٥٧	٤٣١	-	في ١ يناير ٢٠٢١
(٤٢٩)	-	(٤٢٢)	(٧)	-	-	إضافات
١,١١٢,٩٦٩	٦١,٣٤٨	٥٤,٧٩٣	١٨,١٣٤	٩٤٢,٤٨٦	٣٦,٢٠٨	في ٣١ ديسمبر ٢٠٢١
٤,٨٢٤	٣,٩١٧	-	٣٤٩	٢٨٥	٢٧٣	إضافات
(٥٤٠)	(٦١,٧٩٧)	-	٧٨	٦١,١٧٩	-	تحويلات
<u>١,١١٧,٢٥٣</u>	<u>٣,٤٦٨</u>	<u>٥٤,٧٩٣</u>	<u>١٨,٥٦١</u>	<u>١,٠٠٣,٩٥٠</u>	<u>٣٦,٤٨١</u>	في ٣١ ديسمبر ٢٠٢٢
٩٢٤,٦١١	-	٥٢,٨٣٢	١٧,٦٢٥	٨٢٢,٥٧١	٣١,٥٨٣	الاستهلاك المتراكم:
١٧,٤٧٣	-	١,٠٧٤	٢٩٤	١٥,٥٣١	٥٧٤	في ١ يناير ٢٠٢١
(٤٢٩)	-	(٤٢٢)	(٧)	-	-	للسنة
٩٤١,٦٥٥	-	٥٣,٤٨٤	١٧,٩١٢	٨٣٨,١٠٢	٣٢,١٥٧	في ٣١ ديسمبر ٢٠٢١
١٧,٦٣٩	-	٨٥٣	٢١٩	١٦,١٣١	٤٣٦	للسنة
<u>٩٥٩,٢٩٤</u>	<u>-</u>	<u>٥٤,٣٣٧</u>	<u>١٨,١٣١</u>	<u>٨٥٤,٢٣٣</u>	<u>٣٢,٥٩٣</u>	في ٣١ ديسمبر ٢٠٢٢
<u>١٥٧,٩٥٩</u>	<u>٣,٤٦٨</u>	<u>٤٥٦</u>	<u>٤٣٠</u>	<u>١٤٩,٧١٧</u>	<u>٣,٨٨٨</u>	صافي القيمة المدرجة:
١٧١,٣١٤	٦١,٣٤٨	١,٣٠٩	٢٢٢	١٠٤,٣٨٤	٤,٠٥١	في ٣١ ديسمبر ٢٠٢٢
						في ٣١ ديسمبر ٢٠٢١

شركة الاسمنت الوطنية (شركة مساهمة عامة)

إيضاحات حول البيانات المالية

في ٣١ ديسمبر ٢٠٢٢

١٠ - الموجودات الثابتة (تتمة)

١-١٠ الاستهلاك

تم تخصيص الاستهلاك في بيان الأرباح أو الخسائر كما يلي:

٢٠٢٢	٢٠٢١	
ألف درهم	ألف درهم	
١٦,٧٢٥	١٦,٢٠٧	التكلفة المباشرة (إيضاح ٥)
٦٨٢	٩٨٦	مصاريف إدارية وعمومية (إيضاح ٧)
٢٣١	٢٨٠	مصاريف بيع وتوزيع (إيضاح ٨)
<u>١٧,٦٣٨</u>	<u>١٧,٤٧٣</u>	

٢-١٠ الأعمال الرأسمالية قيد التنفيذ

تتألف الأعمال الرأسمالية قيد التنفيذ بشكلٍ رئيسي من مصنع استرجاع الحرارة. وكما في تاريخ التقرير، اكتمل إنشاء المصنع وتم تحويله إلى الآلات والمكانن. بدأ تشغيل المصنع خلال الربع الأخير من سنة ٢٠٢٢.

٣-١٠ معلومات أخرى

تقع المباني والآلات والمكانن على قطعة أرض ممنوحة من حكومة دبي لفترة ٥٠ عاماً من تاريخ بداية العمليات التجارية للشركة لتصنيع الإسمنت، والذي تؤكد الإدارة بأنه ١ سبتمبر ١٩٧٨.

١١ - العقارات الاستثمارية

تتألف العقارات الاستثمارية من قطعة أرض بقيمة مدرجة قدرها ٢,٩٢٤ ألف درهم والفلل المستهلكة بالكامل والمقامة على قطعة الأرض بتكلفة مبدئية قدرها ١٦,٥٧٥ ألف درهم، والمحتفظ بها لأغراض الإيجار وزيادة رأس المال. لم تكن هناك أي حركات في العقارات الاستثمارية خلال السنتين المنتهيتين في ٣١ ديسمبر ٢٠٢٢ و ٢٠٢١.

ليس لدى الشركة أية قيود على إمكانية تسهيل عقاراتها الاستثمارية أو التزام تعاقدية لشراء أو بناء أو تطوير العقارات الاستثمارية أو لإجراء إصلاحات أو صيانة أو تحسينات.

تم تثبيت المبالغ التالية في بيان الدخل فيما يخص العقارات الاستثمارية:

٢٠٢٢	٢٠٢١	
ألف درهم	ألف درهم	
٣,٠٢٥	٣,١٧٠	دخل الإيجارات (إيضاح ٦)
(٢٢٩)	(٣٥٦)	المصاريف التشغيلية المباشرة
<u>٢,٧٩٦</u>	<u>٢,٨١٤</u>	

قامت الإدارة بتنفيذ تقييم داخلي لتحديد القيمة العادلة للعقارات في تاريخ التقرير المالي. وبناءً عليه، تم تقييم العقارات بمبلغ قدره ٣٨ مليون درهم في نهاية سنة ٢٠٢٢ (٢٠٢١ - ٣٨ مليون درهم).

شركة الاسمنت الوطنية (شركة مساهمة عامة)

إيضاحات حول البيانات المالية

في ٣١ ديسمبر ٢٠٢٢

١١ - العقارات الاستثمارية (تتمة)

أساليب التقييم

يتم قياس قيمة العقارات من قبل الإدارة باستخدام نهج "تقييم طريقة الاستثمار" (المستوى الثالث من التسلسل). وبموجب هذه الطريقة، يتم تقدير دخل الإيجار السنوي المقبوض أو المتوقع حالياً على مدى فترة زمنية من إيجار العقار ويتم خصم المصاريف أو المصاريف العرضية لملكية العقار للحصول على صافي الدخل السنوي. ثم يتم رسملة صافي الدخل السنوي هذا بمعدل رسملة مناسب.

يتم اختيار معدل الرسملة ذات الصلة على أساس معدل عائد الاستثمار المتوقع (المستمد من مقارنات العقارات الاستثمارية الأخرى المماثلة) لنوع العقار المعني مع الأخذ بالاعتبار عوامل مثل المخاطر وزيادة قيمة رأس المال وضمان الدخل وسهولة البيع.

١٢ - الاستثمارات في الموجودات المالية

٢٠٢١	٢٠٢٢
ألف درهم	ألف درهم
٤٩,٢٦٩	٩,٢٤٥
٨,٤٩٩	٢,٧٠٩
<u>٥٧,٧٦٨</u>	<u>١١,٩٥٤</u>

الموجودات المالية المتداولة

الاستثمارات بالقيمة العادلة من خلال بنود الدخل الشامل الأخرى
الاستثمارات بالقيمة العادلة من خلال الأرباح أو الخسائر

١,١١٥,٨٦٩	١,١٠٢,٣٢٧
٢٩,٩١٢	١١,٢٠٨
<u>١,١٤٥,٧٨١</u>	<u>١,١١٣,٥٣٥</u>
<u>١,٢٠٣,٥٤٩</u>	<u>١,١٢٥,٤٨٩</u>

الموجودات المالية غير المتداولة

الاستثمارات بالقيمة العادلة من خلال بنود الدخل الشامل الأخرى
الاستثمارات بالقيمة العادلة من خلال الأرباح أو الخسائر

وفيما يلي تصنيف الاستثمارات في الموجودات المالية:

٢٠٢١	٢٠٢٢
ألف درهم	ألف درهم
١,٠٦١,٥٩٣	١,٠٥٠,٦٠٩
١٠٠,٠٨٨	٣٣,٠١٢
٤١,٨٦٨	٤١,٨٦٨
<u>١,٢٠٣,٥٤٩</u>	<u>١,١٢٥,٤٨٩</u>

أدوات حقوق الملكية المتداولة - بالقيمة العادلة

أدوات الدين - بالقيمة العادلة

أدوات حقوق الملكية غير المتداولة - بالقيمة العادلة

تتضمن أدوات حقوق الملكية المصنفة بالقيمة العادلة من خلال بنود الدخل الشامل الأخرى الاستثمارات في أسهم الشركات المدرجة وغير المدرجة. تحتفظ الشركة بحصص غير مسيطرة في هذه الشركات. تم تصنيف هذه الاستثمارات بشكل غير قابل للإلغاء بالقيمة العادلة من خلال بنود الدخل الشامل الأخرى نظراً لأن الشركة تعتبر هذه الاستثمارات استراتيجية في طبيعتها.

تتضمن أدوات الدين بالقيمة العادلة من خلال بنود الدخل الشامل الأخرى الاستثمارات في السندات الحكومية وسندات الشركات المتداولة. يتم تحديد القيم العادلة لاستثمارات الدين هذه بالرجوع إلى عروض الأسعار المعلنة في سوق نشطة.

تتضمن الموجودات المالية بالقيمة العادلة من خلال الأرباح أو الخسائر الاستثمارات في أسهم أدوات الدين المدرجة. يتم تحديد القيم العادلة لهذه الأدوات بالرجوع إلى عروض الأسعار المعلنة في سوق نشطة.

شركة الاسمنت الوطنية (شركة مساهمة عامة)

إيضاحات حول البيانات المالية

في ٣١ ديسمبر ٢٠٢٢

١٢ - الاستثمارات في الموجودات المالية (تتمة)

في ٣١ ديسمبر ٢٠٢٢، كانت هناك استثمارات في أوراق مالية قابلة للتسويق بمبلغ ٣١٩ ألف درهم (٢٠٢١ - ٢٣٩ ألف درهم) محتفظ بها بالاسم الشخصي للمدير العام للشركة لصالح الشركة.

وتم رهن استثمارات في الموجودات المالية بمبلغ ٦٧٢,٨٨٩ ألف درهم (٢٠٢١ - ٩٣٥,٢٧٣ ألف درهم) لدى البنوك مقابل القروض والسلفيات (إيضاح ١٩).

لدى الشركة استثمار، من خلال أداة حقوق ملكية غير مدرجة، في مصنع أسمنت قيد الإنشاء خارج دولة الإمارات العربية المتحدة. يتم إدراج الاستثمار بالقيمة العادلة من خلال بنود الدخل الشامل الأخرى ويصنف كمستوى ٣ ضمن تسلسل القيمة العادلة. لم تكن الشركة قادرة على الاستعانة بمقيم خارجي لتحديد القيمة العادلة للاستثمار بشكل معقول بسبب الوضع غير الموات في بلد الاستثمار. وبناءً عليه، واستناداً إلى حكم الإدارة، تم تحديد القيمة العادلة بمبلغ ٤١,٨٦٨ ألف درهم كما في تاريخ إعداد التقرير (٢٠٢١ - ٤١,٨٦٨ ألف درهم).

إن الحركة في مختلف فئات الاستثمارات في الموجودات المالية خلال السنة كانت كما يلي:

السنة المنتهية في ٣١ ديسمبر ٢٠٢٢			
المجموع ألف درهم	أدوات الدين بالقيمة العادلة من خلال بنود الدخل الشامل الأخرى ألف درهم	أدوات الدين بالقيمة العادلة من خلال الأرباح أو الخسائر ألف درهم	أدوات الدين بالقيمة العادلة من خلال بنود الدخل الشامل الأخرى ألف درهم
١,٢٠٣,٥٤٩	١,١٠٣,٤٦١	٣٨,٤١١	٦١,٦٧٧
١٨,٦٨٥	-	١٤,٠٧٦	٤,٦٠٩
(٨٥,٨١٥)	-	(٤٢,٥٩٨)	(٤٣,٢١٧)
(١٠,٩٣١)	(١٠,٩٨٥)	٤,٠٢٩	(٣,٩٧٤)
<u>١,١٢٥,٤٨٩</u>	<u>١,٠٩٢,٤٧٦</u>	<u>١٣,٩١٨</u>	<u>١٩,٠٩٥</u>

في بداية السنة
الإضافات خلال السنة
المستحق / المسترد
التغير في القيمة العادلة

في نهاية السنة

السنة المنتهية في ٣١ ديسمبر ٢٠٢١			
المجموع ألف درهم	أدوات الدين بالقيمة العادلة من خلال بنود الدخل الشامل الأخرى ألف درهم	أدوات الدين بالقيمة العادلة من خلال الأرباح أو الخسائر ألف درهم	أدوات الدين بالقيمة العادلة من خلال بنود الدخل الشامل الأخرى ألف درهم
٩٧٢,١٧٢	٧٨٣,٢٢٥	١٠٤,٦٥٢	٨٤,٢٩٥
١٦,٥٣٩	٦,٥٩٨	٩,٩٤١	-
(١٠٦,١٠٤)	-	(٨٤,٤٦٢)	(٢١,٦٤٢)
٣٢٠,٩٤٢	٣١٣,٦٣٨	٨,٢٨٠	(٩٧٦)
<u>١,٢٠٣,٥٤٩</u>	<u>١,١٠٣,٤٦١</u>	<u>٣٨,٤١١</u>	<u>٦١,٦٧٧</u>

في بداية السنة
الإضافات خلال السنة
المستحق / المسترد
التغير في القيمة العادلة

في نهاية السنة

شركة الإسمنت الوطنية (شركة مساهمة عامة)

إيضاحات حول البيانات المالية

في ٣١ ديسمبر ٢٠٢٢

١٢ - الاستثمارات في الموجودات المالية (تتمة)

وفيما يلي الاستثمارات في الموجودات المالية جغرافياً:

٢٠٢١	٢٠٢٢	
ألف درهم	ألف درهم	
٩٢٠,٧٥٦	٩١٩,٢٠١	الإمارات العربية المتحدة
٢١٤,٩٧٤	١٥١,٨٨٠	السعودية
٦٧,٨١٩	٥٤,٤٠٨	الدول الأخرى
<u>١,٢٠٣,٥٤٩</u>	<u>١,١٢٥,٤٨٩</u>	

١٣ - الاستثمار في شركة شقيقة

يمثل الاستثمار في شركة شقيقة حصة بنسبة ٢٥,٤٣٪ (٢٠٢١ - ٢٥,٤٣٪) في شركة باربر سيمنت كومباني ليمتد، وهي شركة ذات مسؤولية محدودة مسجلة في جمهورية السودان. إن النشاط الرئيسي للشركة الشقيقة هو تصنيع وبيع الإسمنت. وتتم معالجة حصة الشركة في شركة باربر سيمنت كومباني ليمتد محاسبياً باستخدام طريقة حقوق الملكية في البيانات المالية.

وخلال الفترات السابقة، قامت الشركة بالمعالجة المحاسبية على الاستثمار بعد مراعاة أثر الاقتصاد المفرط التضخم، وباستخدام سياسات محاسبية موحدة عند إعداد البيانات المالية للشركة الشقيقة. بالإضافة إلى ذلك، قامت الشركة بتكوين مخصص للاستثمار في الشركة الشقيقة بالكامل وليس عليها أي التزام إضافي تجاه الخسائر، بما يتجاوز القيمة الاسمية لأسهم حقوق الملكية.

١٤ - إفصاحات الأطراف ذات العلاقة

تمثل الأطراف ذات علاقة المساهمين الرئيسيين وأعضاء مجلس الإدارة وموظفي الإدارة العليا لدى الشركة والشركات التي تحت السيطرة أو السيطرة المشتركة أو التي تتأثر بشكل جوهري بتلك الأطراف. تؤخذ موافقة إدارة الشركة على سياسات التسعير وشروط الدفع المتعلقة بهذه المعاملات.

١٤-١ المعاملات مع الأطراف ذات العلاقة

٢٠٢١	٢٠٢٢	
ألف درهم	ألف درهم	
١٢,٠٧٩	-	الشركة الشقيقة
٢٠,٧٠٧	٢,٠٠٠	دخل الفوائد (إيضاح ٩-١)
		فوائد معلقة تم الإفراج عنها (إيضاح ٩-١)
٣,٥١٦	٦,٢٢٥	أطراف أخرى ذات علاقة
<u>(٢٥٨)</u>	<u>(٤٦)</u>	الإيرادات
		المشتريات

شركة الاسمنت الوطنية (شركة مساهمة عامة)

إيضاحات حول البيانات المالية

في ٣١ ديسمبر ٢٠٢٢

١٤ - إفصاحات الأطراف ذات العلاقة (تتمة)

٢-١٤ أرصدة الطرف ذي العلاقة
المبالغ المستحقة من أطراف ذات علاقة

٢٠٢١	٢٠٢٢	
ألف درهم	ألف درهم	
٣٠,٤٩٤	٤٥,٢٣٦	الحساب الجاري الشركة الشقيقة ناقصاً: فائدة معلقة *
(٢٩,٥٦٠)	(٤٤,٣٠٢)	
٩٣٤	٩٣٤	الشركة الشقيقة
١,٧٨٨	٤,٤٠٦	الذمم المدينة التجارية
٢,٧٢٢	٥,٣٤٠	أطراف أخرى ذات علاقة

* خلال السنة، تم الإفراج عن مبلغ ٢,٠٠٠ ألف درهم (٢٠٢١ - ٢٠,٧٠٧ ألف درهم) من الفائدة المعلقة وتم إدراجه ضمن دخل التمويل (إيضاح ٩-١) في بيان الدخل الشامل، وهو يمثل الأموال المقبوضة من الشركة الشقيقة فيما يتعلق بالفائدة المعلقة سابقاً.

المبالغ المستحقة إلى أطراف ذات علاقة

٢٠٢١	٢٠٢٢	
ألف درهم	ألف درهم	
١٨	٤	الحسابات الجارية أطراف أخرى ذات علاقة

أحكام وشروط المعاملات مع الأطراف ذات العلاقة

يتم إبرام معاملات البيع إلى والشراء من الأطراف ذات العلاقة بناءً على شروط المتفق عليها من قبل الإدارة. إن الأرصدة القائمة في نهاية السنة غير مضمونة ولا تترتب عليها فائدة (بخلاف القرض إلى شركة شقيقة) ويتم سدادها نقداً. لا توجد ضمانات مقدمة أو مستلمة بخصوص أية ذمم مدينة أو دائنة خاصة بالأطراف ذات العلاقة.

٣-١٤ مكافآت موظفي الإدارة العليا

٢٠٢١	٢٠٢٢	
ألف درهم	ألف درهم	
٣,١٤٦	٣,٣٤٠	الرواتب والمكافآت قصيرة الأجل الأخرى مكافآت نهاية الخدمة
١٧٥	١٧٥	
٣,٣٢١	٣,٥١٥	

٤-١٤ القرض المستحق من الشركة الشقيقة

٢٠٢١	٢٠٢٢	
ألف درهم	ألف درهم	
٣١٦,٠٠٠	٣١٦,٠٠٠	رصيد القرض

شركة الاسمنت الوطنية (شركة مساهمة عامة)

إيضاحات حول البيانات المالية

في ٣١ ديسمبر ٢٠٢٢

١٤ - إفصاحات الأطراف ذات العلاقة (تتمة)

٤-١٤ القرض المقدم إلى الشركة الشقيقة (تتمة)

يمثل القرض بمبلغ ٣١٦ مليون درهم في ٣١ ديسمبر ٢٠٢٢ قرصاً بالدرهم الاماراتي تم منحه إلى الشركة الشقيقة وهو قابل للاسترداد في أكتوبر ٢٠١٩، إلا أن الشركة الشقيقة لم تقم بتسوية هذا القرض حتى الآن. ويتم احتساب سعر الفائدة على هذا القرض بسعر إيبور لمدة ٣ أشهر + ٣٪ سنوياً.

أجرت الإدارة تقييماً للانخفاض في قيمة القرض، وقامت بتقييم قدرة الشركة الشقيقة على سداد القرض استناداً إلى عوامل محددة، وتوفر أوراق مالية كافية مقابل القرض، وتم اقتراح تعديل لاتفاقية القرض مع جدول السداد المعدل، والذي من المتوقع أن يتم تشكيله خلال عام ٢٠٢٣. وبناءً على هذا التقييم وحقيقة أن القرض مضمون مقابل رهن على موجودات بقيمة عادلة تتجاوز مبلغ القرض كما في ٣١ ديسمبر ٢٠٢٢، استنتجت الإدارة بأنه لا يلزم إجراء أي انخفاض في القيمة على رصيد القرض كما في تاريخ إعداد التقرير المالي.

١٥ - المخزون

٢٠٢٢	٢٠٢١	
ألف درهم	ألف درهم	
١٣,٢٩٠	١٣,٤٨٥	المواد الخام
٣٥,١٧٣	١٢,٤٨٤	الأعمال قيد التنفيذ
٣,٦٣٤	٣,٠١٦	البضائع الجاهزة
٢٥,٣٨٤	٢٢,٠٨١	المواد الاستهلاكية وقطع الغيار
٧٧,٤٨١	٥١,٠٦٦	

خلال السنة، قامت الشركة بتخفيض مبلغ ١,٣٣١ ألف درهم (٢٠٢١ - ١,١١٧ ألف درهم) من السلع التامة الصنع ومخزون الأعمال قيد التنفيذ باعتباره الفرق بين التكلفة وصافي القيم الممكن تحقيقها لهذه المخزونات.

١٦ - المدينون التجاريون والآخرين

٢٠٢٢	٢٠٢١	
ألف درهم	ألف درهم	
١٠٤,٧٦٦	٨٥,٣٤٠	مدينون تجاريون
٤,٤٠٦	١,٧٨٨	عملاء خارجيين
١٠٩,١٧٢	٨٧,١٢٨	أطراف ذات علاقة (إيضاح ١٤)
(٩,٢٤٤)	(٩,٢٤٤)	ناقصاً: مخصص خسائر الائتمان المتوقعة
٩٩,٩٢٨	٧٧,٨٨٤	
٩٣٤	٩٣٤	مبالغ مستحقة من طرف ذي علاقة (إيضاح ١٤)
٢,٦٢٢	٣,٣٤٨	ذم مدينة أخرى
١٠٣,٤٨٤	٨٢,١٦٦	

شركة الاسمنت الوطنية (شركة مساهمة عامة)

إيضاحات حول البيانات المالية

في ٣١ ديسمبر ٢٠٢٢

١٦ - المدينون التجاريون والآخرون (تتمة)

يتم الإفصاح عن مزيد من المعلومات حول شروط الائتمان والضمان مقابل أرصدة المدينين التجارية في الإيضاح ٤، في حين تم الإفصاح عن المعلومات حول التعرضات الائتمانية في الإيضاح ٢٦.

إن الحركة في مخصص خسائر الائتمان المتوقعة خلال السنة كان على النحو التالي:

٢٠٢١	٢٠٢٢	
ألف درهم	ألف درهم	
٤٣,٨١٩	٩,٢٤٤	في ١ يناير
(٣٤,٥٧٥)	-	العكس خلال السنة
<u>٩,٢٤٤</u>	<u>٩,٢٤٤</u>	في ٣١ ديسمبر

١٧ - النقدية وشبه النقدية

٢٠٢١	٢٠٢٢	
ألف درهم	ألف درهم	
٢٧٧	٢٣٢	النقد في الصندوق
١٣,٧٦٩	١٦,٧٤٤	الأرصدة لدى البنوك - الحسابات الجارية
٧٠,٠٠٠	٢٥,٠٠٠	الأرصدة لدى البنوك - ودائع ثابتة*
<u>٨٤,٠٤٦</u>	<u>٤١,٩٧٦</u>	الأرصدة لدى البنوك والنقد في الصندوق
(٧٠,٠٠٠)	(٢٥,٠٠٠)	ناقصاً: ودائع ثابتة*
<u>١٤,٠٤٦</u>	<u>١٦,٩٧٦</u>	النقدية وشبه النقدية

* تترتب على الودائع الثابتة فائدة بالأسعار التجارية ولديها فترة استحقاق مبدئية مدتها سنة واحدة.

١٨ - رأس المال والاحتياطيات

١-١٨ رأس المال

٢٠٢١	٢٠٢٢	
ألف درهم	ألف درهم	
<u>٣٥٨,٨٠٠</u>	<u>٣٥٨,٨٠٠</u>	المصرح به والمصدر والمدفوع بالكامل: ٣٥٨,٨٠٠,٠٠٠ سهماً بواقع ١ درهم للسهم
<u>٩٢,٠٠٠</u>	<u>٩٢,٠٠٠</u>	المصدر مقابل النقد: ٩٢,٠٠٠,٠٠٠ سهماً بواقع ١ درهم للسهم
<u>٢٦٦,٨٠٠</u>	<u>٢٦٦,٨٠٠</u>	أسهم منحة صادرة من خلال رسمة الأرباح غير الموزعة: ٢٦٦,٨٠٠,٠٠٠ سهماً بواقع ١ درهم للسهم

شركة الاسمنت الوطنية (شركة مساهمة عامة)

إيضاحات حول البيانات المالية

في ٣١ ديسمبر ٢٠٢٢

١٨ - رأس المال والاحتياطيات (تتمة)

١٨-١ رأس المال (تتمة)

كما في تاريخ التقرير المالي، يتألف رأس المال من أسهم حقوق الملكية العادية. وإن جميع الأسهم المصدرة مدفوعة بالكامل. ويحق لحملة أسهم حقوق الملكية العادية الحصول على توزيعات أرباح وفقاً لما يتم الإعلان عنه من وقتٍ لآخر، ويحق لهم التصويت بصوت واحد مقابل كل سهم خلال اجتماعات الجمعية العمومية للشركة. تحتل جميع الأسهم نفس المرتبة فيما يتعلق بالموجودات المتبقية للشركة.

١٨-٢ الاحتياطي القانوني

وفقاً للمادة ١-٥٧ من النظام الأساسي للشركة والقانون الاتحادي رقم (٣٢) لسنة ٢٠٢١ في دولة الإمارات العربية المتحدة، يجب تحويل ١٠٪ من صافي أرباح الشركة بحد أدنى إلى الاحتياطي القانوني حتى يصبح الاحتياطي مساوياً ٥٠٪ من رأس المال. لم يتم إجراء أي تحويل إلى الاحتياطي القانوني لأن الاحتياطي قد وصل بالفعل إلى ٥٠٪ من رأس المال. إن هذا الاحتياطي غير قابل للتوزيع إلا في الحالات التي يسمح بها القانون المذكور أعلاه.

١٨-٣ الاحتياطي العام

وفقاً للمادة ٢-٥٧ من النظام الأساسي للشركة، يجب تحويل ١٠٪ من صافي أرباح الشركة إلى احتياطي عام. وقد تم إيقاف هذا التحويل بموجب قرار صادر عن الجمعية العمومية بناءً على اقتراح مقدم من مجلس الإدارة.

ويجب استخدام هذا الاحتياطي فقط للأغراض المحددة من قبل الجمعية العمومية وبناءً على اقتراح مقدم من مجلس الإدارة

١٨-٤ احتياطي القيمة العادلة للموجودات المالية بالقيمة العادلة من خلال بنود الدخل الشامل الأخرى

إن التغيرات في القيمة العادلة لأدوات الدين وحقوق الملكية بالقيمة العادلة من خلال بنود الدخل الشامل الأخرى يتم تثبيتها في بنود الدخل الشامل الأخرى وتدرج تحت بند احتياطي القيمة العادلة ضمن حقوق الملكية. عقب التوقف عن تثبيت أدوات الدين وحقوق الملكية هذه، يتم تضمين أي خسائر أو أرباح معلنة سابقاً كاحتياطي قيمة عادلة ضمن حقوق الملكية في بيان الدخل للسنة لأدوات الدين، وتُحول إلى الأرباح غير الموزعة بالنسبة لأدوات حقوق الملكية.

١٨-٥ توزيعات الأرباح

خلال الجمعية العمومية السنوية المنعقدة بتاريخ ٢١ أبريل ٢٠٢٢، تم الإعلان عن توزيع أرباح نقدية بمبلغ ٣٥,٨٨٠ ألف درهم (بواقع ٠.١٠ درهم للسهم) وتمت الموافقة عليها من قبل مساهمي الشركة فيما يتعلق بسنة ٢٠٢١، والتي تم دفعها بتاريخ ١٧ مايو ٢٠٢٢.

١٩ - القروض البنكية

٢٠٢١	٢٠٢٢	
ألف درهم	ألف درهم	
١٠,٠٠٠	١٠,٠٠٠	قروض مرابحة (١)
١١٥,٠٠٠	١١٠,٠٠٠	قروض قصيرة الأجل (٢)
١٢٥,٠٠٠	١٢٠,٠٠٠	
(١١٥,٠٠٠)	(١٢٠,٠٠٠)	ناقصاً: الجزء المتداول
١٠,٠٠٠	-	الجزء غير المتداول

١٩ - القروض البنكية (تتمة)

(١) أبرمت الشركة اتفاقية مرابحة مع مصرف إسلامي محلي بإجمالي مبلغ ٥٣,٥٠٠ ألف دولار أمريكي (ما يعادل ١٩٦,٦٠٠ ألف درهم) مستحق السداد على عشرة أقساط نصف سنوية على مدى خمس سنوات تنتهي في ٢٠٢٣، حيث قامت الشركة بعمل تسويات مبكرة خلال السنوات السابقة، وتم عمل تسوية جزئية خلال السنة السابقة بمبلغ ١٠,٠٠٠ ألف درهم وسيتم تسوية الرصيد المتبقي البالغ ١٠,٠٠٠ ألف درهم كما في تاريخ التقرير المالي عند الاستحقاق. يترتب على التسهيل معدل ربح بسعر إيبور لمدة ٣ أشهر زائداً ١,٩٥٪، ويُسْتَحَق السداد في شكل أقساط ربع سنوية. حصلت الشركة على هذا القرض وتم تقديمه لشركتها الزميلة في السنوات السابقة. يتم الحصول على اتفاقية المرابحة مقابل رهن أسهم مدرجة بقيمة عادلة تبلغ ٤٦٧,١٨٠ ألف درهم كما في تاريخ التقرير (٢٠٢١ - ٣٨٨,٢٧٠ ألف درهم).

(٢) تم الحصول على قروض قصيرة الأجل بموجب تسهيل بنكي متجدد من بنك محلي بحد أقصى ١٨٥ مليون درهم لمتطلبات رأس المال العامل. تبلغ فترة أي قرض يتم الحصول عليه بموجب هذا التسهيل سنة واحدة. يخضع القرض لفائدة وفقاً للمعدلات التجارية. يتم الحصول على هذا التسهيل، إلى جانب التسهيلات الأخرى التي تم الحصول عليها من البنك، مقابل رهن أسهم ملكية مدرجة بقيمة عادلة تبلغ ٢٠٥,٧٠٩ ألف درهم كما في تاريخ التقرير (٢٠٢١ - ٣٣٢,٠٢٩ ألف درهم).

(٣) حصلت الشركة على قروض قصيرة الأجل من بنك استثماري لشراء استثمارات في موجودات مالية تترتب عليها فائدة بمعدل ٣,٣٥٪ إلى ٣,٦٤٪ سنوياً، والتي تم تسويتها بالكامل في السنة السابقة.

امتثلت الشركة بالاتفاقيات المالية المطلوبة بموجب التسهيلات البنكية كما في ٣١ ديسمبر ٢٠٢٢ و ٢٠٢١.

٢٠ - مكافأة نهاية الخدمة للموظفين

إن الحركة في المخصص المدرج في بيان المركز المالي هي كما يلي:

٢٠٢٢ ألف درهم	٢٠٢١ ألف درهم	
٢٠,٨٧٠	٢٠,٠٢٠	المخصص في ١ يناير
١,٣٣٦	٢,٢٠٧	المخصص خلال السنة
<u>(١,٦٦٦)</u>	<u>(١,٣٥٧)</u>	مكافأة نهاية الخدمة المدفوعة
<u>٢٠,٥٤٠</u>	<u>٢٠,٨٧٠</u>	المخصص في ٣١ ديسمبر

شركة الاسمنت الوطنية (شركة مساهمة عامة)

إيضاحات حول البيانات المالية

في ٣١ ديسمبر ٢٠٢٢

٢١ - الدائنون التجاريون والآخرين

٢٠٢١	٢٠٢٢	
ألف درهم	ألف درهم	
١٩,٥٢٠	١٦,٧٦٧	دائنون تجاريون
١٦,٧٨٠	١٦,٧٨٠	توزيعات أرباح مستحقة الدفع
٥,٠٦٩	٥,٠٦٩	مستحقات لمكافآت الموظفين
١,٠٥٥	٩٠٠	دفعات مقدمة
٢٠٧	٥٨٣	فائدة مستحقة الدفع
١٨	٤	مبالغ مستحقة لأطراف ذات علاقة (إيضاح ١٤)
٨,١٥١	٥,٧٤٠	المصاريف المتكبدة والذمم الدائنة الأخرى
<u>٥٠,٨٠٠</u>	<u>٤٥,٨٤٣</u>	

٢٢ - ربحية السهم

يتم احتساب الربح الأساسي للسهم بتقسيم الخسائر للسنة العائدة إلى مساهمي الشركة وقدرها ٢٨,٧٢٠ ألف درهم (٢٠٢١ - خسائر بمبلغ ٤٨,٩٧١ ألف درهم)، على المتوسط المرجح لعدد الأسهم القائمة خلال السنة وقدره ٣٥٨,٨٠٠ ألف سهم (٢٠٢١ - ٣٥٨,٨٠٠ ألف سهم).

لم تقم الشركة بإصدار أي أدوات مالية قد يكون لها تأثير مخفف على ربحية السهم عند استخدامها. لم تكن هناك أي معاملات أخرى تتضمن أسهم عادية أو أسهم عادية محتملة بين تاريخ التقرير المالي وتاريخ اعتماد هذه البيانات المالية.

٢٣ - المطلوبات الطارئة والالتزامات

الالتزامات الرأسمالية

كما في ٣١ ديسمبر ٢٠٢٢، لم يكن لدى الشركة أي التزامات رأسمالية (٢٠٢١ - لا شيء).

الالتزامات التجارية

كما في ٣١ ديسمبر ٢٠٢٢، لم يكن لدى الشركة أي التزامات تتعلق بشراء موجودات (٢٠٢١ - ١,٩٧٩ ألف درهم).

المطلوبات الطارئة

في ٣١ ديسمبر ٢٠٢٢، بلغت الضمانات البنكية للشركة مبلغ ١,٥٨٧ ألف درهم (٢٠٢١ - ١,٨٩٩ ألف درهم).

٢٤ - القيم العادلة

حددت الإدارة بأن القيم العادلة للأرصدة لدى البنوك والنقد في الصندوق والمدينين التجاريين والدائنين التجاريين سلفيات قصيرة الأجل والموجودات والمطلوبات المتداولة الأخرى تقارب مبالغها المدرجة إلى حد كبير نظراً للاستحقاقات قصيرة الأجل لهذه الأدوات.

ينص تقييم الإدارة على أن القيمة الدفترية للقروض طويلة الأجل كما في ٣١ ديسمبر ٢٠٢٢ تساوي تقريباً قيمتها العادلة نظراً لأنها تترتب عليها معدلات فائدة متغيرة والتي تعكس الأسعار السائدة في السوق للقروض والسلفيات المماثلة. نتيجة لذلك، فإن قيم التدفقات النقدية المخصومة المستقبلية على تلك القروض والسلفيات لا تختلف كثيراً عن قيمتها الدفترية الحالية.

شركة الاسمنت الوطنية (شركة مساهمة عامة)

إيضاحات حول البيانات المالية

في ٣١ ديسمبر ٢٠٢٢

٢٤ - القيم العادلة (تتمة)

تم استخدام الأساليب والافتراضات التالية لتقدير القيم العادلة للموجودات والمطلوبات المالية:

- تم تقييم القرض طويل الأجل بمعدل ثابت المقدم للشركة الشقيقة من قبل الشركة بناءً على معايير مثل سعر الفائدة وعوامل المخاطر الخاصة بالدولة والملاءة الائتمانية للطرف المقابل وخصائص مخاطر بند الموجودات الممول. واستناداً إلى هذا التقييم، فإنه تؤخذ مخصصات في الاعتبار للخسائر المتوقعة للذمم المدينة.
- إن القيم العادلة للسندات المتداولة تستند إلى عروض الأسعار بتاريخ تقديم التقرير.
- حددت الإدارة بأن تكلفة الاستثمار في حقوق الملكية غير المدرجة هي التقدير الأنسب للقيمة العادلة كما في ٣١ ديسمبر ٢٠٢٢، نظراً لعدم وجود معلومات مالية حديثة كافية عن الشركة المستثمر فيها
- توجد سوق نشطة للاستثمارات في حقوق الملكية المدرجة للشركة وأدوات الدين المتداولة.

يوضح الجدول التالي تسلسل قياس القيمة العادلة لموجودات الشركة المدرجة بالقيمة العادلة.

٣١ ديسمبر ٢٠٢٢			
المستوى الأول	المستوى الثاني	المستوى الثالث	الإجمالي
ألف درهم	ألف درهم	ألف درهم	ألف درهم
أدوات حقوق الملكية المتداولة بالقيمة العادلة من خلال بنود الدخل الشامل الأخرى	-	-	١,٠٥٠,٦٠٩
أدوات حقوق الملكية غير المتداولة	-	٤١,٨٦٨	٤١,٨٦٨
أدوات الدين المتداولة بالقيمة العادلة من خلال بنود الدخل الشامل الأخرى	١٩,٠٩٥	-	١٩,٠٩٥
أدوات الدين المتداولة بالقيمة العادلة من خلال الأرباح أو الخسائر	١٣,٩١٧	-	١٣,٩١٧
الإجمالي	٣٣,٠١٢	٤١,٨٦٨	١,١٢٥,٤٨٩

٣١ ديسمبر ٢٠٢١			
المستوى الأول	المستوى الثاني	المستوى الثالث	الإجمالي
ألف درهم	ألف درهم	ألف درهم	ألف درهم
أدوات حقوق الملكية المتداولة بالقيمة العادلة من خلال بنود الدخل الشامل الأخرى	-	-	١,٠٦١,٥٩٣
أدوات حقوق الملكية غير المتداولة	-	٤١,٨٦٨	٤١,٨٦٨
أدوات الدين المتداولة بالقيمة العادلة من خلال بنود الدخل الشامل الأخرى	٦١,٦٧٧	-	٦١,٦٧٧
أدوات الدين المتداولة بالقيمة العادلة من خلال الأرباح أو الخسائر	٣٨,٤١١	-	٣٨,٤١١
الإجمالي	١٠٠,٠٨٨	٤١,٨٦٨	١,٢٠٣,٥٤٩

شركة الإسمنت الوطنية (شركة مساهمة عامة)

إيضاحات حول البيانات المالية

في ٣١ ديسمبر ٢٠٢٢

٢٥ - المعلومات القطاعية

تتكون أنشطة الشركة من قطاعي أعمال رئيسيين هما: (١) تصنيع وبيع الإسمنت والمنتجات ذات العلاقة، و (٢) الاستثمارات في الأوراق المالية والعقارات والشركة الشقيقة. وفيما يلي التفاصيل الخاصة بإيرادات ونتائج وموجودات ومطلوبات كل قطاع:

السنة المنتهية في ٣١ ديسمبر ٢٠٢١			السنة المنتهية في ٣١ ديسمبر ٢٠٢٢			
المجموع	الاستثمارات	الإسمنت	المجموع	الاستثمارات	الإسمنت	
ألف درهم	ألف درهم	ألف درهم	ألف درهم	ألف درهم	ألف درهم	
١٤٧,٤٦٧	-	١٤٧,٤٦٧	١٣٦,٩٩٧	-	١٣٦,٩٩٧	الإيرادات من عقود العملاء
(١٥٧,٥٤٤)	-	(١٥٧,٥٤٤)	(١٤٢,٤٠٨)	-	(١٤٢,٤٠٨)	التكاليف المباشرة (باستثناء الاستهلاك)
(٢٤,٣٩٧)	-	(٢٤,٣٩٧)	(٢٧,٥٤١)	-	(٢٧,٥٤١)	مصاريف إدارية وعمومية* (باستثناء الاستهلاك)
(٧,٨٠١)	-	(٧,٨٠١)	(٧,٨٠٠)	-	(٧,٨٠٠)	مصاريف بيع وتوزيع (باستثناء الاستهلاك)
(١٧,٤٧٣)	-	(١٧,٤٧٣)	(١٧,٦٣٨)	-	(١٧,٦٣٨)	الاستهلاك
٣٤,٥٧٥	٣٤,٥٧٥	-	-	-	-	عكس مخصص خسائر الائتمان
١١,٧١١	٣,١٧٠	٨,٥٤١	١٠,١٠٠	٣,٠٢٥	٧,٠٧٥	دخل آخر
٤٣,١١٨	٤٣,١١٨	-	٨,٥٥٨	٨,٥٥٨	-	دخل تمويل
(٣,٢٦٥)	(٣١٥)	(٢,٩٥٠)	(٤,١٢٧)	(٢٥٣)	(٣,٨٧٤)	تكاليف تمويل
١٤,٣٠٠	١٤,٣٠٠	-	١٩,٢٨٢	١٩,٢٨٢	-	دخل توزيع الأرباح من استثمارات حقوق الملكية
٨,٢٨٠	٨,٢٨٠	-	٤,٠٢٩	٤,٠٢٩	-	صافي التغير في القيمة العادلة لأدوات الدين بالقيمة العادلة من خلال الأرباح أو الخسائر
-	-	-	(٨,١٧٢)	(٨,١٧٢)	-	القيمة العادلة لأدوات الدين بالقيمة العادلة من خلال بنود الدخل الشامل الأخرى المعاد تصنيفها إلى الأرباح والخسائر عند الاستبعاد
٤٨,٩٧١	١٠٣,١٢٨	(٥٤,١٥٧)	(٢٨,٧٢٠)	٢٦,٤٦٩	(٥٥,١٨٩)	(خسائر)/ أرباح القطاع
١,٨٣١,٤٩٢	١,٥٢٢,٤٧٣	٣٠٩,٠١٩	١,٧٩١,٨٨٦	١,٤٤٤,٤١٣	٣٤٧,٤٧٣	موجودات القطاع**
١٩٦,٦٧٠	١٠,٠٠٠	١٨٦,٦٧٠	١٨٦,٣٨٣	١٠,٠٠٠	١٧٦,٣٨٣	مطلوبات القطاع
١,٢٤٢	-	١,٢٤٢	٤,٨٢٤	-	٤,٨٢٤	المصاريف الرأسمالية

* تصنف رواتب ومكافآت الموظفين ضمن قطاع الأسمنت حيث إن غالبية الموظفين يتعلقون بالقطاع المذكور

** لا يتم تخصيص الأرصدة لدى البنوك والنقد في الصندوق إلى القطاعات الفردية، حيث يتم إدارتها واستخدامها عند الحاجة.

٢٥ - المعلومات القطاعية (تتمة)

إن المعلومات الإضافية حسب متطلبات المعيار الدولي لإعداد التقارير المالية رقم ٨، إعداد التقارير القطاعية، موضحة أدناه:

(أ) معلومات حول القطاعات الجغرافية

خلال السنة المنتهية في ٣١ ديسمبر ٢٠٢٢، بلغت الإيرادات من العملاء للشركة داخل دولة الإمارات العربية المتحدة ١٢٧,٩٩٦ ألف درهم (٢٠٢١ - ١١٠,٨٩٥ ألف درهم) وبلغت الإيرادات من العملاء خارج دولة الإمارات العربية المتحدة (العملاء الأجانب) ٩,٠٠٠ ألف درهم (٢٠٢١ - ٣٦,٥٧٢ ألف درهم).

تقع جميع ممتلكات وآلات ومعدات وموجودات الشركة غير الملموسة في دولة الإمارات العربية المتحدة.

(ب) العملاء الرئيسيين

خلال السنة المنتهية في ٣١ ديسمبر ٢٠٢٢، كان لدى الشركة عميل واحد (٢٠٢١ - عميلين) بلغت إيراداتهم أكثر من ١٠٪ من إجمالي إيرادات الشركة.

٢٦ - إدارة المخاطر

تتكون المطلوبات المالية الرئيسية للشركة من القروض والسلفيات التي تترتب عليها فوائد والدائنين التجاريين والآخرين. إن الغرض الرئيسي من هذه المطلوبات المالية هو تمويل عمليات الشركة. تتألف الموجودات المالية الرئيسية للشركة من الذمم المدينة التجارية والنقد في الصندوق والأرصدة لدى البنوك التي تنتج مباشرة عن عملياتها. كما تحتفظ الشركة باستثمارات في أدوات الدين وأدوات حقوق الملكية والقرض المقدم لشركة شقيقة.

تتعرض الشركة لمخاطر السوق ومخاطر الائتمان ومخاطر السيولة. وتتولى الإدارة العليا للشركة الإشراف على إدارة هذه المخاطر. يقوم مجلس الإدارة بمراجعة والموافقة على السياسات لإدارة كل من هذه المخاطر التي تلخص أدناه.

مخاطر السوق

إن مخاطر السوق هي مخاطر تقلب القيمة العادلة للتدفقات النقدية المستقبلية للأداة المالية بسبب التغيرات في أسعار السوق. وتتألف مخاطر السوق من ثلاثة أنواع من المخاطر: مخاطر أسعار الفائدة ومخاطر العملات الأجنبية ومخاطر الأسعار الأخرى، مثل مخاطر أسعار حقوق الملكية. وتتضمن الأدوات المالية التي تتأثر بمخاطر السوق القروض لأجل والودائع لدى البنوك والاستثمارات في الديون والاستثمارات في حقوق الملكية.

وتتعلق تحليلات الحساسية في الأقسام التالية بالمركز المالي كما في ٣١ ديسمبر ٢٠٢٢ و ٢٠٢١.

مخاطر أسعار الفائدة

إن مخاطر أسعار الفائدة هي مخاطر تقلب القيمة العادلة أو التدفقات النقدية المستقبلية للأداة المالية نتيجة حصول تغيرات في أسعار الفائدة في السوق. إن تعرض الشركة لمخاطر التغيرات في أسعار الفائدة في السوق يتعلق بصورة أساسية بالتزامات الديون طويل الأجل ذات معدلات الفائدة المتغيرة الخاصة بالشركة. إن معظم الاستثمارات في أدوات الدين بالقيمة العادلة من خلال بنود الدخل الشامل الأخرى تترتب عليها فائدة بأسعار ثابتة.

٢٦ - إدارة المخاطر (تتمة)

مخاطر السوق (تتمة)

مخاطر أسعار الفائدة (تتمة)

حساسية سعر الفائدة المتغير

يوضح الجدول التالي حساسية التعرض للتغيرات الممكنة بصورة معقولة في أسعار الفائدة على هذا الجزء المتأثر من القروض والسلفيات. مع بقاء جميع المتغيرات الأخرى ثابتة، تتأثر أرباح الشركة من خلال التأثير على قروض بأسعار فائدة متغيرة، كما يلي:

التأثير على الأرباح للسنة ألف درهم	الزيادة/النقص في نقاط الأساس	
		٢٠٢٢
(٦٠٠)	٥٠+	القروض والسلفيات
٦٠٠	٥٠-	القروض والسلفيات
		٢٠٢١
(٦٢٥)	٥٠+	القروض والسلفيات
٦٢٥	٥٠-	القروض والسلفيات

تم تحديد تحليل الحساسية المبين أعلاه على أساس التعرض لأسعار الفائدة للسلفيات بتاريخ إعداد التقرير المالي. وقد تم إعداد التحليل على افتراض أن هذه المبالغ القائمة بتاريخ إعداد التقرير المالي كانت قائمة طوال السنة. يتم استخدام مقياس زيادة أو انخفاض بمعدل ٥٠ نقطة أساس عند الإبلاغ عن مخاطر أسعار الفائدة داخلياً لموظفي الإدارة العليا ويمثل تقييم الإدارة للتغيرات الممكنة والمعقولة في أسعار الفائدة.

مخاطر العملات الأجنبية

إن مخاطر العملات الأجنبية هي مخاطر تقلب القيمة العادلة أو التدفقات النقدية المستقبلية لأحد التعرضات نتيجة للتغيرات في أسعار الصرف الأجنبي. وإن تعرض الشركة لمخاطر التغيرات في أسعار صرف العملات الأجنبية يتعلق بشكل رئيسي بالأنشطة التشغيلية للشركة (عند تحديد الإيرادات أو المصاريف بعملة أجنبية) وكذلك الأنشطة الاستثمارية (الاستثمار في الموجودات المالية والشركة الشقيقة).

لا تتعرض الشركة لأي مخاطر جوهرية للعملات الأجنبية نظراً لأن معظم معاملاتها مصنفة بالدرهم الإماراتي والريال السعودي والدولار الأمريكي، حيث يرتبط كلاً من الدرهم الإماراتي والريال السعودي بالدولار الأمريكي.

مخاطر أسعار الأسهم

إن مخاطر أسعار الأسهم تمثل مخاطر انخفاض القيمة العادلة للأسهم نتيجة للتغيرات في مستويات مؤشرات الأسهم وقيمة الأسهم الفردية. إن الأسهم المدرجة وغير المدرجة الخاصة بالشركة معرضة لمخاطر أسعار السوق الناتجة من عدم التأكد حول القيمة المستقبلية للأوراق المالية الاستثمارية.

وفيما يلي التأثير على حقوق الملكية (احتياطي القيمة العادلة) الناتج عن التغير في القيمة العادلة لأدوات حقوق الملكية المدرجة في مختلف أسواق البورصة بالقيمة العادلة من خلال بنود الدخل الشامل الأخرى كما في ٣١ ديسمبر ٢٠٢٢ و ٢٠٢١، نظراً للتغيرات المحتملة المعقولة في أسعار تلك الأسهم المدرجة التي تحتفظ بها الشركة، مع ثبات جميع المتغيرات الأخرى:

شركة الاسمنت الوطنية (شركة مساهمة عامة)

إيضاحات حول البيانات المالية

في ٣١ ديسمبر ٢٠٢٢

٢٦ - إدارة المخاطر (تتمة)

مخاطر السوق (تتمة)

مخاطر أسعار الأسهم (تتمة)

٢٠٢١		٢٠٢٢		
التأثير على حقوق الملكية (احتياطي القيمة العادلة) ألف درهم	الزيادة/النقص في أسعار السوق %	التأثير على حقوق الملكية (احتياطي القيمة العادلة) ألف درهم	النقص في أسعار السوق %	
(٢٧,٩٦٤)	%٥	(٣٤,٢٩٦)	%٥	مؤشر السوق
(١٤,١٢٨)	%٥	(١٠,٢٨٦)	%٥	سوق دبي المالي
(١٠,٧٤٩)	%٥	(٧,٥٩٤)	%٥	سوق أبوظبي للأوراق المالية
				السوق المالية السعودية (تداول)

مخاطر الائتمان

مخاطر الائتمان هي مخاطر عدم وفاء طرف مقابل بالتزاماته بموجب أداة مالية أو عقد عملاء، مما يؤدي إلى خسارة مالية. تتعرض الشركة لمخاطر الائتمان من أنشطتها التشغيلية (الذمم المدينة التجارية في الأساس) ومن أنشطتها التمويلية (بما في ذلك الودائع المحتفظ بها لدى البنوك والقرض المقدم لشركة شقيقة).

الذمم المدينة التجارية

تسعى الشركة للحد من مخاطرها الائتمانية بخصوص العملاء بوضع حدود ائتمان للعملاء الأفراد ومراقبة الذمم المدينة القائمة والحصول على الضمانات البنكية والضمانات الأخرى. كما تقوم الشركة بإدارة مخاطرها الائتمانية من خلال التعامل مع قاعدة عملاء متنوعة إلى حد كبير. كما في ٣١ ديسمبر ٢٠٢٢، كان لدى الشركة ٨ عملاء (٢٠٢١ - ٩ عملاء) يدين كل منهم بأكثر من ٢ مليون درهم للشركة، ويمثلون حوالي ٨٣٪ (٢٠٢١ - ٨١٪) من إجمالي الذمم المدينة التجارية.

يتم إجراء تحليل لانخفاض القيمة في كل تاريخ تقرير مالي باستخدام مصفوفة المخصصات لقياس خسائر الائتمان المتوقعة. تستند معدلات المخصصات إلى عدد أيام التأخر عن السداد لمجموعات مختلفة من العملاء لها أنماط خسائر مماثلة (على سبيل المثال، مضمونة ومضمونة جزئياً وغير مضمونة). يعكس الحساب النتيجة الأكثر احتمالاً وقيمة الوقت مقابل المال ومعقولة المعلومات الداعمة المتاحة في وقت التقرير المالي عن الأحداث السابقة والظروف الحالية وتوقعات الظروف الاقتصادية المستقبلية.

تقتصر مخاطر الائتمان على القيم المدرجة للموجودات المالية في بيان المركز المالي.

تحتفظ الشركة بضمانات بنكية وشيكات بتاريخ آجلة كضمان. وتعتبر هذه الضمانات جزءاً لا يتجزأ من الذمم المدينة التجارية للشركة، وتتم مراعاتها عند حساب الانخفاض في القيمة. كما في ٣١ ديسمبر ٢٠٢٢، كانت نسبة ٣٧٪ (٢٠٢١ - ٤٠٪) من الذمم المدينة التجارية للشركة مغطاة بضمانات بنكية.

فيما يلي المعلومات المتعلقة بالتعرض لمخاطر الائتمان على الذمم المدينة التجارية للشركة باستخدام مصفوفة مخصصات:

٣١ ديسمبر ٢٠٢٢					
متداولة	عدد الأيام المتأخرة				أقل من ٣٠ يوماً
	أقل من ٩٠ يوماً	٩٠ - ١٢٠ يوماً	أكثر من ١٢٠ يوماً	الإجمالي	
ألف درهم	ألف درهم	ألف درهم	ألف درهم	ألف درهم	ألف درهم
%٠.٥	%٠.٧	%١.٣	%٥	%١٩	
٣٣,٠٤٣	١٠,١٧١	١٤,٧٠٨	٦,٥٢١	٤٤,٧٢٨	١٠٩,١٧٢
١٦٥	٧١	١٥١	٣٢٦	٨,٥٣٠	٩,٢٤٤

معدل خسائر الائتمان المتوقعة
إجمالي المبلغ المدرج المقدر عند التعثر*
خسائر الائتمان المتوقعة*

شركة الاسمنت الوطنية (شركة مساهمة عامة)

إيضاحات حول البيانات المالية

في ٣١ ديسمبر ٢٠٢٢

٢٦ - إدارة المخاطر (تتمة)

مخاطر الائتمان (تتمة)

الذمم المدينة التجارية (تتمة)

		عدد الأيام المتأخرة				
		أكثر من ١٢٠ يوماً	٩١ - ١٢٠ يوماً	٣١ - ٩٠ يوماً	أقل من ٣٠ يوماً	متداولة
		ألف درهم	ألف درهم	ألف درهم	ألف درهم	ألف درهم
	معدل خسائر الائتمان المتوقعة	%٢٤.٩	%٤.٩	%١.٩	%٠.٧	%٠.٥
٨٧,١٢٨	إجمالي المبلغ المدرج المقدر عند التعثر *	٣٤,١٢٤	٦,٢٩٨	١٣,٥١٠	٩,٤٦٩	٢٣,٧٢٧
٩,٢٤٤	خسائر الائتمان المتوقعة *	٨,٤٨٠	٣٠٩	٢٥٨	٧١	١٢٦

* باستثناء القيمة الدفترية وخسائر الائتمان المتوقعة على أرصدة الذمم المدينة غير التجارية.

الأدوات المالية والأرصدة لدى البنوك والذمم المدينة الأخرى

تحد الشركة من مخاطر الائتمان لديها بخصوص الودائع لدى البنوك عن طريق التعامل فقط مع البنوك جيدة السمعة.

قامت الشركة بالاستثمار في سندات الدين المتداولة التي لديها مخاطر ائتمان منخفضة نسبياً. تتألف أدوات الدين الخاصة بالشركة المصنفة بالقيمة العادلة من خلال بنود الدخل الشامل الأخرى فقط من السندات المتداولة التي لها تصنيفات جيدة، وبالتالي تعتبر استثمارات منخفضة المخاطر الائتمانية. لم تقم الشركة بتثبيت مخصص لخسائر الائتمان المتوقعة على أدوات الدين الخاصة بها المصنفة بالقيمة العادلة من خلال بنود الدخل الشامل الأخرى على أنها غير جوهرية. تم الإفصاح عن الإشعار الدائن بخصوص القرض المستحق من الشركة الشقيقة في الإيضاح ١٤-٤.

مخاطر السيولة

تقوم الشركة بالحد من مخاطر السيولة لديها من خلال ضمان توافر الأموال الكافية المحققة داخلياً والتسهيلات البنكية. تتطلب شروط البيع لدى الشركة دفع المبالغ خلال ٣٠ إلى ١٢٠ يوماً من تاريخ البيع. ويتم تسوية الذمم الدائنة التجارية عادةً خلال ٣٠ إلى ١٢٠ يوماً من تاريخ الشراء.

يلخص الجدول أدناه استحقاقات المطلوبات المالية غير المخصومة للشركة كما في ٣١ ديسمبر، بناءً على تواريخ السداد التعاقدية وأسعار الفائدة الحالية في السوق.

		٣١ ديسمبر ٢٠٢٢			
		أكثر من ٥ سنوات	١ إلى ٥ سنوات	٦ إلى ١٢ شهراً	أقل من ٦ أشهر
		ألف درهم	ألف درهم	ألف درهم	ألف درهم
٤٤,٩٤٢	دائنون تجاريون وآخرون	-	-	-	٤٤,٩٤٢
١٢١,٧٣٢	سلفيات تترتب عليها فوائد	-	-	١٢١,٧٣٢	-
١٦٦,٦٧٤	الإجمالي	-	-	١٢١,٧٣٢	٤٤,٩٤٢

		٣١ ديسمبر ٢٠٢١			
		أكثر من ٥ سنوات	١ إلى ٥ سنوات	٦ إلى ١٢ شهراً	أقل من ٦ أشهر
		ألف درهم	ألف درهم	ألف درهم	ألف درهم
٤٩,٧٤٥	دائنون تجاريون وآخرون	-	-	-	٤٩,٧٤٥
١٢٥,٦٣٥	سلفيات تترتب عليها فوائد	-	١٠,١٠٠	١١٦	١١٥,٤١٩
١٧٥,٣٨٠	الإجمالي	-	١٠,١٠٠	١١٦	١٦٥,١٦٤

٢٦ - إدارة المخاطر (تتمة)

إدارة رأس المال

إن الهدف الرئيسي من إدارة رأس مال الشركة هو ضمان أن الشركة تحتفظ بنسب رأسمالية جيدة من أجل دعم أعمالها وزيادة قيمة المساهمين لأقصى حد ممكن.

تدير الشركة هيكل رأسمالها وتجري التعديلات اللازمة عليه في ضوء التغيرات في ظروف العمل. لم يتم إجراء أي تغييرات في الأهداف والسياسات والعمليات خلال السنتين المنتهيتين في ٣١ ديسمبر ٢٠٢٢ و ٣١ ديسمبر ٢٠٢١. يتألف رأس المال من رأس المال المساهم والاحتياطيات والخسائر المتراكمة / الأرباح غير الموزعة، ويقاس بمبلغ ١,٦٤٧,٤٨٠ ألف درهم كما في ٣١ ديسمبر ٢٠٢٢ (٢٠٢١) - ١,٧١٨,٨٦٨ ألف درهم).

٢٧ - الأحداث اللاحقة

في ٩ ديسمبر ٢٠٢٢، أصدرت وزارة المالية بدولة الإمارات العربية المتحدة المرسوم بقانون اتحادي رقم (٤٧) لسنة ٢٠٢٢ في شأن الضريبة على الشركات والأعمال (قانون ضريبة الشركات أو القانون) لفرض نظام ضريبة اتحادية على الشركات في دولة الإمارات العربية المتحدة. يسري مفعول نظام ضريبة الشركات على الفترات المحاسبية التي تبدأ في أو بعد ١ يونيو ٢٠٢٣.

بشكل عام، ستخضع الأعمال في دولة الإمارات العربية المتحدة لضريبة شركات بنسبة ٩٪. ستطبق ضريبة بنسبة ٠٪ على الدخل الخاضع للضريبة الذي لا يتجاوز حداً معيناً يتم تحديده بموجب قرار صادر عن مجلس الوزراء (متوقع أن يكون ٣٧٥,٠٠٠ درهم بناءً على المعلومات الصادرة عن وزارة المالية). وعلاوة على ذلك، لا تزال هناك العديد من القرارات الأخرى التي لم يتم الانتهاء منها بعد، والتي ستصدر بقرار عن مجلس الوزراء وتعتبر مهمة لتمكين المنشآت من تحديد وضعها الضريبي ودخولها الخاضع للضريبة. لذلك، ولحين صدور هذه القرارات المهمة من مجلس الوزراء كما في ٣١ ديسمبر ٢٠٢٢، اعتبرت الشركة أن القانون لم يتم سنه بشكل جوهري من منظور المعيار المحاسبي الدولي رقم ١٢ - ضرائب الدخل كما في ٣١ ديسمبر ٢٠٢٢. وستواصل الشركة متابعة توقيت إصدار تلك القرارات المهمة عن مجلس الوزراء لتحديد وضعها الضريبي وتطبيق المعيار المحاسبي الدولي رقم ١٢ - ضرائب الدخل.

تعمل الشركة حالياً على تقييم التأثير المحتمل على البيانات المالية، من منظور الضرائب الحالية والمؤجلة، بمجرد صدور هذه القرارات الهامة عن مجلس الوزراء.



شركة الإسمنت الوطنية ش.م.ع



تقرير الحوكمة 2022



بِسْمِ اللَّهِ الرَّحْمَنِ الرَّحِيمِ

(1) : بيان بالإجراءات التي تم إتخاذها لاستكمال نظام حوكمة الشركات خلال عام 2022 وكيفية تطبيقها:

إنه لمن دواعي فخرنا وإعتزازنا في شركة الأسمنت الوطنية أننا نطبق أعلى المعايير وأفضل الممارسات بما نص عليه قرار رئيس مجلس إدارة الهيئة رقم (3/ر.م) لسنة 2020 بشأن معايير الإنضباط المؤسسي وحوكمة الشركات المساهمة العامة ودليل القواعد الاجرائية لحوكمة شركة الإسمنت الوطنية المعتمد من هيئة الأوراق المالية والسلع وحسب نموذج تقرير الحوكمة لعام 2022 والصادر من هيئة الأوراق المالية والسلع بحيث تحقق تلك الممارسات الكفاءة في العمل بما يعود علي جميع المساهمين والاطراف المعنيه من موارد بشرية وعمالء وتظل خادمة على الوجه الأفضل لإقتصاد دولة الإمارات العربية المتحدة .
وقد قامت الشركة بتطوير دليل الحوكمة وتم إعتماده من مجلس إدارة الشركة من حيث تشكيله وإختصاصات اللجان المنبثقة عنه وكفاءة الرقابة الداخلية بالإضافة إلى إتباع مبدأ الشفافية في كافة تعاملات الشركة.

(2) :بيان بملكية وتعاملات أعضاء مجلس الإدارة وأزواجهم وأبنائهم في الأوراق المالية للشركة خلال العام 2022:

لا توجد أية تعاملات لأعضاء مجلس الإدارة وأزواجهم وأبنائهم في الأوراق المالية للشركة خلال العام 2022 وملكياتهم وفقاً للجدول التالي:

م	الإسم	المنصب / صلة القرابة	الأسهم المملوكة كما في 2022/12/31	إجمالي عملية البيع	إجمالي عملية الشراء
1	السيد / راشد سيف أحمد الغرير	رئيس مجلس الادارة	624,000	-	-
2	السيد / إياد مظهر صالح ملص	نائب رئيس مجلس الادارة	0	-	-
3	السيد / ثاني عبد الله سهيل جمعة الزفين	عضو مجلس إدارة	31,200	-	-
4	السيد / سلطان عبد الله أحمد الغرير	عضو مجلس إدارة	0	-	-
5	السيد / سالم على عبد الله الشهران النعيمي	عضو مجلس إدارة	0	-	-
6	السيدة/ رجاء محمد غانم سعيد المزروعى	عضو مجلس إدارة	0	-	-
7	السيد / عمر عصام عاشور	عضو مجلس إدارة	0	-	-

(3) : تشكيل مجلس الإدارة :

أ - تشكيل مجلس الادارة حسب فئات الاعضاء :

م	إسم العضو	الفئة	والمؤهلات الخبرات	المدة التي قضاها كعضو في مجلس إدارة الشركة من تاريخ أول إنتخاب له	عضوياتهم ومناصبهم في أية شركات مساهمة أخرى	مناصبهم في أية مواقع رقابية أو حكومية أو تجارية هامة أخرى
1	السيد / راشد سيف أحمد الغرير	غير مستقل غير تنفيذي	رئيس مجلس إدارة وعضو منتدب شركة تغليف للصناعات رئيس تنفيذي لشركة مجموعة سيف الغرير للاستثمار ذ.م.م وشركة الغرير الخاصة وعضو مجلس إدارة شركة الغرير الأولى ذ.م.م ويطلع بمهام إدارية عليا وتنفيذية بمختلف شركات مجموعة سيف الغرير الصناعية	خمسة سنوات	عضو مجلس إدارة بنك المشرق	-
2	السيد / إباد مظهر صالح ملص	غير مستقل غير تنفيذي	ماجستير في إدارة الاعمال من جامعة جورج واشنطن بالولايات المتحدة الأمريكية عضو مجلس إدارة والرئيس التنفيذي لمجموعة الغرير وعضو في مجالس إدارات شركة الشعفار للمقاولات العامة وشركة بن داوود القابضة و شركات أخرى عديدة	سنتين	عضو مجلس إدارة بنك المشرق	-
3	السيد / ثاني عبد الله سهيل جمعة الزفين	مستقل غير تنفيذي	بكالوريوس علوم الكمبيوتر من جامعة ولاية كاليفورنيا بالولايات المتحدة الأمريكية نائب رئيس مجلس إدارة الامارات للحلول العقارية و ديجيتال ايكونومي سول يوشنز وعضو مجلس إدارة اماراتك تكنولوجي سوليوشنز وشركة زاجل لتوصيل الطرود	سنتين	-	-
4	السيد / سلطان عبد الله أحمد الغرير	غير مستقل غير تنفيذي	بكالوريوس من كلية سوفوك في ولاية مساتشوستس بالولايات المتحدة الأمريكية الرئيس التنفيذي لشركة الغرير للعقارات وعضو مجلس إدارة الغرير للاستثمار وشركة الغرير القابضة المحدودة	خمسة سنوات	-	-
5	السيد / سالم على عبد الله الشهران النعيمي	مستقل غير تنفيذي	جامعة الامارات العبية المتحدة بكالوريوس في المحاسبة وإدارة الأعمال عضو مجلس ادارة مركز دبي المالي العالمي والجامعة الامريكية في رأس الخيمة وجامعة رأس الخيمة للطب والعلوم الصحية	سنتين	رئيس مجلس إدارة شركة رأس الخيمة الوطنية للتأمين وعضو مجلس إدارة بنك رأس الخيمة	-
6	السيدة/ رجاء محمد غانم سعيد المزروعى	مستقل غير تنفيذي	بكالوريوس تكنولوجيا معلومات الاعمال من كليات التقنية العليا عضو مجلس إدارة في كلية هارفرد للأعمال في الشرق الأوسط وشمال افريقيا ومشاريع دبي للتكنولوجيا المالية وشركة أفكار فينتشر والمصرف العربي للاستثمار والتجارة الخارجية	سنتين	-	-
7	السيد / عمر عصام عاشور	مستقل غير تنفيذي	دكتوراة في الفلسفة (اقتصاديات الأعمال) المدير المالي لمجموعة فيوتشر مانجمنت ليمتد والرئيس التنفيذي لمكتب العائلة في مجموعة المستقبل القابضة.	سنتين	-	-

ب - تمثيل العنصر النسائي في مجلس الإدارة لعام 2022:

- نسبة تمثيل العنصر النسائي هي 14.3% من إجمالي الأعضاء في مجلس الإدارة للعام 2022.

ج - أسباب عدم ترشح أي عنصر نسائي لعضوية مجلس الإدارة:

- لا ينطبق .

د - بيان بالمكافآت والبدلات والأتعاب التي تقاضاها أعضاء مجلس الإدارة:

1- مجموع مكافآت مجلس الإدارة المدفوعة عن العام 2021:

- تم دفع مكافأة لأعضاء مجلس الإدارة عن عام 2021 لكل عضو 250,000 فقط مائتان وخمسون ألف درهم..

2- مجموع مكافآت أعضاء مجلس الإدارة المقترحة عن العام 2022 والتي سيتم عرضها في اجتماع الجمعية العمومية السنوي للمصادقة عليها:

-تم إقتراح عدم توزيع مكافأة أعضاء مجلس الإدارة لعام 2022 .

3- بدلات حضور جلسات مجلس الإدارة واللجان المنبثقة عنه:

-لا يوجد أية بدلات لحضور الاجتماعات.

4 - تفاصيل البدلات أو الرواتب أو الأتعاب الإضافية التي تقاضاها عضو مجلس الإدارة بخلاف بدلات حضور اللجان وأسبابها:

-لا يوجد أية رواتب أو أتعاب إضافية تقاضاها أي عضو من مجلس الإدارة.

ج - عدد اجتماعات مجلس الإدارة التي عقدت خلال السنة المالية 2022:

- عقد مجلس إدارة شركة الإسمنت الوطنية (5) إجتماعات خلال عام (2022) كالتالي :

م	تاريخ الاجتماع	عدد الحضور	عدد الحضور بالوكالة	أسماء الاعضاء الغائبين
1	2022 / 02 / 09	سبعة أعضاء	-	-
2	2022 / 03 / 23	ستة أعضاء	-	السيد / ثاني عبد الله سهيل جمعه الزفين
3	2022 / 05 / 12	سبعة أعضاء	-	-
4	2022 / 08 / 09	ستة أعضاء	-	السيدة / رجاء محمد غانم سعيد المزروعي
5	2022 / 11 / 10	سبعة أعضاء	-	-

ح- عدد قرارات مجلس الادارة التي صدرت بالتمرير خلال 2022 :

- لا يوجد .

خ- بيان مهام واختصاصات مجلس الإدارة التي قام بها أحد أعضاء المجلس أو الإدارة التنفيذية خلال عام 2022 بناءً على تفويض من المجلس مع تحديد مدة وصلاحيه التفويض:

- لا يوجد.

د - بيان بتفاصيل التعاملات التي تمت مع الأطراف ذات العلاقة (أصحاب المصالح) خلال عام 2022 :

م	بيان بالطرف ذو العلاقة	توضيح طبيعة العلاقة	نوع التعامل	قيمة التعامل 1,000 درهم
1	شركة الغرير للإنشاءات- للخرسانة ذ م م	ممارسة السيطرة على الإدارة من قبل عضو مجلس الإدارة	بيع أسمنت	2,974
2	شركة الغرير للعقارات دبي	ممارسة السيطرة على الإدارة من قبل عضو مجلس الإدارة	بيع أسمنت	2
3	شركة الغرير للإنشاءات - المنتجات الأسمنتية ذ م م	ممارسة السيطرة على الإدارة من قبل عضو مجلس الإدارة	بيع أسمنت	3,292
4	شركة الغرير للإنشاءات - للألومنيوم ذ م م	ممارسة السيطرة على الإدارة من قبل عضو مجلس الإدارة	رسوم ومبالغ ايجارية	(50)
5	شركة محاجر الروضة (ش ذ م م) سلطنة عمان	ممارسة السيطرة على الإدارة من قبل عضو مجلس الإدارة	مصروفات	7
6	شركة أسمنت بربز المحدودة - جمهورية السودان	ممارسة السيطرة على الإدارة من قبل عضو مجلس الإدارة	ايرادات الفوائد من القرض	2,000
7	شركة أسمنت بربز المحدودة - جمهورية السودان	ممارسة السيطرة على الإدارة من قبل عضو مجلس الإدارة	قرض شركة زميلة	316,000
8	شركة الخرسانة العربية	ممارسة السيطرة على الإدارة من قبل عضو مجلس الإدارة	خرسانة	(9)
10	شركة الغرير للإنشاءات- للخرسانة ذ م م	ممارسة السيطرة على الإدارة من قبل عضو مجلس الإدارة	شراء المواد	(37)

ذ- الهيكل التنظيمي للشركة:

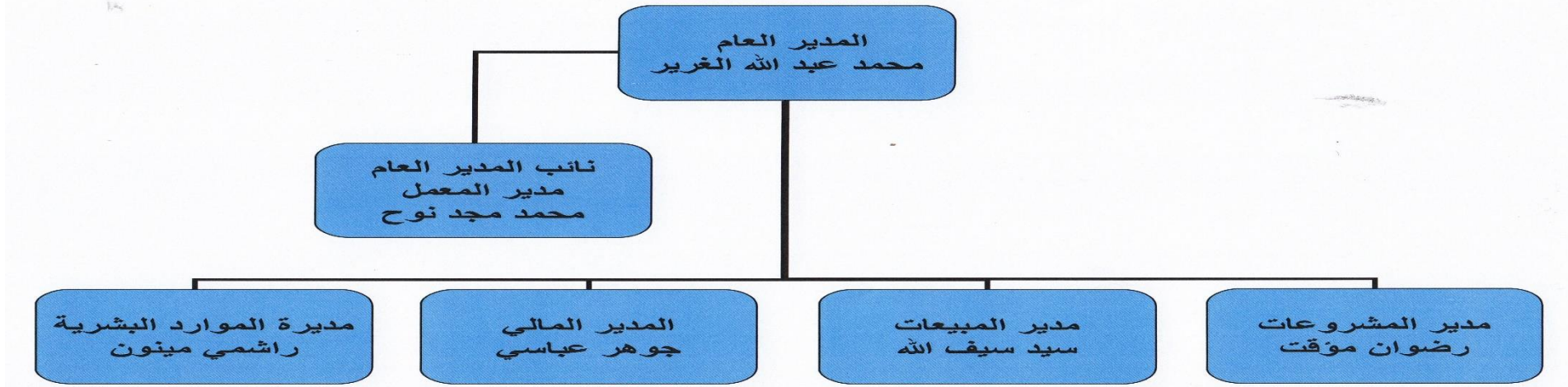

ر- مدراء الشركة:

الاسم	المنصب	تاريخ التعيين	مجموع الرواتب والبدايات المدفوعة خلال 2022 (درهم)	مجموع المكافآت المدفوعة لعام 2022 (BONUSES) (درهم)	أي مكافآت أخرى نقدية / عينية للعام 2022 أو تستحق مستقبلاً
محمد عبد الله أحمد الغريز	المدير العام	1978	1,860,000	-	-
محمد مجد نوح	مدير المعمل	1998	410,676	-	-
جوهر عباسي	مدير مالي	1985	420,036	-	-
رضوان مؤقت	مدير المشروعات	1983	328,200	-	-
سيد سيف الله	مدير المبيعات	2009	292,524	-	-
راشمي مینون	مديرة الموارد البشرية	2012	322,044	-	-

(4) : مدقق الحسابات الخارجي :

أ - نبذة عن مدقق حسابات الشركة للسادة المساهمين:

- أرنست ويونغ هي إحدى أكبر الشركات المهنية في العالم وتعدّ واحدة من الأربع الكبرى وهي تعد منظمة عالمية تتكون من مجموعة من الشركات الأعضاء. المقر الرئيسي العالمي لها في لندن في بريطانيا، أما المقر الرئيسي لفرعها في الولايات المتحدة الأمريكية فيقع في نيويورك 5 تايم سكوير وتتواجد شركة أرنست ويونغ في أربع مناطق بالعالم تتفرع بدورها إلى 33 منطقة وبخصوص مكتب الشركة في دبي فيتميز بقاعدة قوية تضم مهنين يتمتعون بخبرات واسعة وكفاءات عالية وما يزيد عن 50 شريكاً عالمياً.

ب- بيان الأتعاب والتكاليف الخاصة بالتدقيق أو الخدمات التي قدمها مدقق الحسابات الخارجي:

شركة أرنست ويونغ – أشرف أبو شرخ	إسم مكتب التدقيق واسم المدقق الشريك
ثلاث سنوات	عدد السنوات التي قضاها كمدقق حسابات خارجي للشركة
ثلاثمائة وأربعون ألف درهم إمارات لا غير	إجمالي أتعاب التدقيق لعام 2022 (درهم)
لا يوجد	أتعاب وتكاليف الخدمات الخاصة الأخرى بخلاف التدقيق للبيانات المالية لعام 2022 (درهم)
لا يوجد	تفاصيل وطبيعة الخدمات المقدمة الأخرى
لا يوجد	بيان بالخدمات الأخرى التي قام مدقق حسابات خارجي آخر غير مدقق حسابات الشركة بتقديمها خلال 2022

ج - التحفظات التي قام بها مدقق الحسابات في القوائم المرحلية والسنوية للعام 2022:

- إن الشركة لديها استثمار في حقوق الملكية غير المدرجة المصنفة بالقيمة العادلة من خلال بنود الدخل الشامل الأخرى بمبلغ ٤١,٨٦٨ ألف درهم. ولم يتم تزويد مدقق الحسابات بأدلة تدقيق كافية ومناسبة لدعم قياس القيمة العادلة كما في تاريخ التقرير المالي. ونتيجةً لذلك، لم يتمكن من تحديد ما إذا كان يلزم إجراء أي تعديل على القيمة الدفترية للاستثمار

(5) : لجنة التدقيق:

أ - إقرار من رئيس لجنة التدقيق بمسؤوليته عن نظام اللجنة في الشركة وعن مراجعته لآلية عمله والتأكد من فعاليته:
- يقر السيد / سالم على عبد الله الشهران النعيمي رئيس لجنة التدقيق بمسؤوليته عن نظام اللجنة في الشركة وعن مراجعته لآلية عمله والتأكد من فعاليته.

ب - أسماء أعضاء لجنة التدقيق، وبيان اختصاصاتها والمهام الموكلة لها:

الاسم	الصفة	الفئة	المنصب
السيد / سالم على عبد الله الشهران النعيمي	عضو مجلس إدارة	عضو غير تنفيذي مستقل	رئيسا
السيد / إياد مظهر صالح ملص	نائب رئيس مجلس إدارة	عضو غير تنفيذي	عضوا
السيد / ثاني عبد الله سهيل جمعة الزفين	عضو مجلس إدارة	عضو غير تنفيذي مستقل	عضوا
السيد / سلطان عبد الله أحمد الغرير	عضو مجلس إدارة	عضو غير تنفيذي	عضوا

ج - ميثاق لجنة التدقيق:

1 - الغرض من لجنة التدقيق:

لجنة التدقيق التابعة لمجلس الإدارة هي المسؤولة عن الإشراف على جودة ونزاهة المحاسبة والتدقيق والتقارير المالية، وكذلك مراقبة ومراجعة وظيفة التدقيق الداخلي. إن لجنة التدقيق مسؤولة أيضًا عن التوصية لمجلس الإدارة بتعيين مدقق الحسابات الخارجي. يجب على لجنة التدقيق إبلاغ هذه المعلومات إلى مجلس الإدارة وتقديم توصياتها بشأن الإجراءات التي يجب اتخاذها من قبل مجلس الإدارة والإدارة التنفيذية من أجل تعزيز نظام الشركة للرقابة الداخلية وإجراءات الامتثال وعملية إعداد التقارير المالية. تشرف لجنة التدقيق أيضًا على المدقق الداخلي ومدقق الحسابات الخارجي، وتراقب تقدم الإدارة في الاستجابة لنتائج المدققين الداخلي والخارجي.

2 - العضوية:

- تتكون اللجنة من أربعة أعضاء من مجلس الإدارة يعينهم مجلس الإدارة.
- تعين اللجنة رئيس لجنة التدقيق.

3 - الاجتماعات:

- تجتمع اللجنة أربع مرات على الأقل سنويًا. ومع ذلك، يجوز للجنة أيضًا الدعوة إلى اجتماعات إضافية حسب الضرورة.

- الحد الأدنى لنصاب الاجتماع ثلاثة أعضاء.
- يجوز للجنة تكليف أمين سر مجلس الإدارة كمقرر للجنة التدقيق.
- يجوز للجنة أن تطلب من الرئيس التنفيذي حضور اجتماعات لجنة التدقيق.

4 – الصلاحيات:

- لجنة التدقيق مفوضة من قبل مجلس الإدارة للحصول على أي معلومات تحتاجها فيما يتعلق بالغرض والمسؤوليات من إدارة الشركة.

5 – المسؤوليات:

(أ) التدقيق الداخلي والرقابة:

- مراجعة خطة التدقيق الداخلي والتوصية بها لمجلس الإدارة. مراجعة الهيكل التنظيمي للتدقيق الداخلي والتوصية به لمجلس الإدارة.
- التأكد من كفاءة أداء التدقيق الداخلي وكفاية الموارد.
- المراجعة والتوصية لمجلس الإدارة بتعيين أو عزل رئيس التدقيق الداخلي.
- مراجعة تقارير التدقيق الداخلي ومراقبة تنفيذ التوصيات المقبولة.

(ب) المالية:

- مراجعة الوضع المالي الدوري للشركة والتوصية به لمجلس الإدارة.
- مراجعة والتوصية لمجلس الإدارة بأية تغييرات في السياسات المحاسبية.
- مراجعة النتائج المالية السنوية المدققة والتوصية لمجلس الإدارة.
- مراجعة خطاب مدقق الحسابات الخارجي للإدارة ورد الإدارة ومتابعة التنفيذ.

(ج) التدقيق الخارجي:

- رفع توصية إلى مجلس الإدارة بشأن تعيين أو عزل مدقق الحسابات الخارجي.
- مراجعة والتوصية لمجلس الإدارة بشروط الالتزام ونطاق التدقيق.
- تقييم استقلالية وموضوعية مدقق الحسابات الخارجي.
- الاجتماع مع مدقق الحسابات الخارجي على أساس سنوي لمناقشة أي مسائل ذات صلة تعتقد اللجنة أنه ينبغي مناقشتها.
- الموافقة على تعيين مدقق الحسابات الخارجي لأية خدمات بخلاف تدقيق الحسابات والمكافآت المتعلقة بها.

(د) مسؤوليات أخرى:

- مراجعة جميع معاملات الأطراف ذات العلاقة لتجنب أي تضارب في المصالح.
- مراجعة والموافقة على سياسة الإبلاغ عن المخالفات التي تمكن الموظفين من الإبلاغ بسرية عن الانتهاكات المحتملة في التقارير المالية أو الضوابط الداخلية أو أي قضايا أخرى ووضع إجراءات لإجراء تحقيقات مستقلة وعادلة بشأن هذه الانتهاكات.
- مراقبة امتثال الشركة لقواعد السلوك المهني.
- تقديم المشورة للإدارة حسبما تراه مناسباً في نطاق وظيفة لجنة التدقيق.
- يتم تشكيل اللجنة لمدة ثلاث سنوات متزامنة مع مدة المجلس.
- يجوز للجنة طلب المشورة / المساعدة الخارجية إذا كانت ضرورية لأداء واجباتها بموافقة مسبقة من مجلس الإدارة.

د - عقدت لجنة التدقيق ستة اجتماعات خلال عام 2022 على النحو التالي :

الرقم	تاريخ الاجتماع	عدد الحضور	عدد الحضور بالوكالة	أسماء الاعضاء الغائبين
1	2022 / 02 / 07	أربعة أعضاء	-	--
2	2022 / 03 / 23	ثلاثة أعضاء	-	السيد / ثاني عبد الله سهيل جمعة الزفين
3	2022 / 05 / 12	أربعة أعضاء	-	--
4	2022 / 08 / 08	أربعة أعضاء	-	-
5	2022 / 08 / 17	أربعة أعضاء	-	-
6	2022 / 11 / 09	أربعة أعضاء	-	-

(6) : لجنة الترشيحات والمكافآت :

أ - إقرار من رئيس لجنة الترشيحات والمكافآت بمسؤوليتها عن نظام اللجنة في الشركة وعن مراجعتها لآلية عملها والتأكد من فعاليتها:

- تقر السيدة/ رجاء محمد غانم سعيد المزروعى رئيس لجنة الترشيحات والمكافآت بمسؤوليتها عن نظام اللجنة في الشركة وعن مراجعتها لآلية عملها والتأكد من فعاليتها.

ب - أسماء أعضاء لجنة الترشيحات والمكافآت، وبيان اختصاصاتها والمهام الموكلة لها:

الاسم	الصفة	الفئة	المنصب
السيدة/ رجاء محمد غانم سعيد المزروعى	عضو مجلس إدارة	عضو غير تنفيذي مستقل	رئيسا
السيد / ثاني عبد الله سهيل جمعة الزفين	عضو مجلس إدارة	عضو غير تنفيذي مستقل	عضوا
السيد / عمر عصام عاشور	عضو مجلس إدارة	عضو غير تنفيذي مستقل	عضوا

ج - ميثاق لجنة الترشيحات والمكافآت:

1- الغرض من لجنة الترشيحات والمكافآت:

لجنة الترشيحات والمكافآت التابعة لمجلس الإدارة تهدف إلى مساعدة مجلس الإدارة في أداء مسؤولياته الرقابية في ترشيح واستقلالية أعضاء مجلس الإدارة ونزاهة إستراتيجية المكافآت والمزايا والحوافز والرواتب في الشركة.

2 – العضوية:

- تتكون اللجنة من ثلاثة أعضاء من مجلس الإدارة يعينهم مجلس الإدارة.
- تعين اللجنة رئيس لجنة الترشيحات والمكافآت.

3 – الاجتماعات:

- تجتمع اللجنة مرة في السنة على الأقل. ومع ذلك، يجوز للجنة أيضًا الدعوة إلى اجتماعات إضافية حسب الضرورة.
- الحد الأدنى لنصاب الاجتماع عضوين.
- يجوز للجنة تكليف أمين سر مجلس الإدارة كمقرر للجنة الترشيحات والمكافآت.
- يجوز للجنة أن تطلب من الرئيس التنفيذي حضور اجتماعات لجنة الترشيحات والمكافآت.

4 – الصلاحيات:

لجنة الترشيحات والمكافآت مفوضة من قبل مجلس الإدارة للحصول على أي معلومات تحتاجها فيما يتعلق بالغرض والمسؤوليات من إدارة الشركة.

5 - المسؤليات:

- التأكد من استقلالية الأعضاء المستقلين بشكل مستمر، فإذا تبين للجنة أن أحد الأعضاء فقد شروط الاستقلالية وجب عليها عرض الأمر على مجلس إدارة الشركة.
- إعداد السياسة الخاصة بمنح المكافآت والمزايا والحوافز والرواتب الخاصة بأعضاء مجلس إدارة الشركة والعاملين فيها ومراجعتها بشكل سنوي، وعلى اللجنة أن تتحقق من أن المكافآت والمزايا الممنوحة للإدارة التنفيذية العليا للشركة معقولة وتتناسب وأداء الشركة.
- تحديد احتياجات الشركة من الكفاءات على مستوى الإدارة التنفيذية العليا والموظفين وأسس اختيارهم .
- إعداد السياسة الخاصة بالموارد البشرية والتدريب في الشركة ومراقبة تطبيقها ومراجعتها بشكل سنوي.
- تنظيم ومتابعة الإجراءات الخاصة بالترشيح لعضوية مجلس الإدارة بما يتفق والقوانين والأنظمة المعمول بها وأحكام النظام.
- تقوم اللجنة بالنظر في أية أمور أخرى تحال إليها من قبل مجلس الإدارة.

د - عقدت لجنة الترشيحات والمكافآت اجتماع واحد خلال عام 2022:

الرقم	تاريخ الاجتماع	عدد الحضور	عدد الحضور بالوكالة	أسماء الاعضاء الغائبين
1	2022 / 12 / 30	ثلاث أعضاء	-	-

(7) : لجنة متابعة والإشراف على تعاملات الأشخاص المتطلعين:

- أ- إقرار من رئيس لجنة متابعة والإشراف على تعاملات الأشخاص المتطلعين بمسؤوليته عن نظام اللجنة في الشركة وعن مراجعته لآلية عمله والتأكد من فعاليته:
- يقر السيد / ذاكر شبير حسين والسيد / احمد علي عبد الدايم بمسؤوليتهما عن نظام اللجنة في الشركة وعن مراجعتهما لآلية عمله والتأكد من فعاليته.

ب. أسماء أعضاء لجنة متابعة والإشراف على تعاملات الأشخاص المتطلعين، وبيان اختصاصاتها والمهام الموكلة لها:

الاسم	الصفة
السيد / ذاكر شبير حسين	عضو
السيد / أحمد علي عبد الدايم	عضو

ج - مسؤوليات لجنة متابعة والإشراف على تعاملات الأشخاص المتطلعين:

تتولى لجنة المتطلعين على وضع نظام فعال يمكن من الاحتفاظ بانتظام بسجل محدث للمتطلعين ومراقبة التزامهم بسياسة الشركة لتعاملات الأشخاص المتطلعين وتتولى المهام التالية:

- إعداد سجل خاص وشامل لجميع المتطلعين الذين يحق لهم أو لديهم حق الوصول إلى المعلومات الداخلية للشركة قبل النشر.
- إدارة ومراقبة والإشراف على تعاملات الأشخاص المتطلعين وملكياتهم لاسهم الشركة والاحتفاظ بسجل خاص بذلك.
- إخطار الهيئة والسوق بقائمة الأشخاص المتطلعين المحدثة بناء على طلبهم وبأي تعديلات تطرأ خلال السنة المالية.
- الامتثال لأي طلبات أخرى تطلبها الهيئة بخصوص ذلك.

د - لم يتم عقد أي اجتماعات للجنة خلال 2022 واستمرت اللجنة في الاحتفاظ بسجل المتطلعين وتحديثه وإخطار السوق والهيئة بذلك حسب طلبهم.

(8) : لجنة متابعة الاستثمارات :

أ - إقرار من رئيس لجنة متابعة الاستثمارات بمسؤوليته عن نظام اللجنة في الشركة وعن مراجعته لآلية عمله والتأكد من فعاليته:

- يقر السيد / إياد مظهر صالح ملص رئيس لجنة متابعة الاستثمارات بمسؤوليته عن نظام اللجنة في الشركة وعن مراجعته لآلية عمله والتأكد من فعاليته.

ب. أسماء أعضاء لجنة متابعة الاستثمارات، وبيان اختصاصاتها والمهام الموكلة لها:

الاسم	الصفة	الفئة	المنصب
السيد / إياد مظهر صالح ملص	نائب رئيس مجلس إدارة	عضو غير تنفيذي	رئيسا
السيد / راشد سيف أحمد الغرير	رئيس مجلس إدارة	عضو غير تنفيذي	عضوا
السيد / سالم على عبد الله الشرهان النعيمي	عضو مجلس إدارة	عضو غير تنفيذي مستقل	عضوا
السيدة/ رجاء محمد غانم سعيد المزروعى	عضو مجلس إدارة	عضو غير تنفيذي مستقل	عضوا

ج - ميثاق لجنة متابعة الاستثمارات:

1 - الغرض من لجنة متابعة الاستثمارات:

تهدف لجنة متابعة الاستثمارات إلى الإشراف على المعاملات الاستثمارية للشركة وإدارتها وسياساتها وإرشاداتها، بما في ذلك مراجعة اختيار مدير الاستثمار، ووضع معايير الاستثمار، ومراجعة أداء الاستثمار، والإشراف على سياسات وإرشادات التعرض لإدارة مخاطر الاستثمار.

2 - العضوية:

- تتكون اللجنة على الأقل من ثلاثة أعضاء من مجلس الإدارة يعينهم مجلس الإدارة.

- تعين اللجنة رئيس لجنة متابعة الاستثمارات.

3 - الاجتماعات:

- تجتمع اللجنة مرة في السنة على الأقل. ومع ذلك، يجوز للجنة أيضًا الدعوة إلى اجتماعات إضافية حسب الضرورة.

- الحد الأدنى لنصاب الاجتماع ثلاثة أعضاء.

- يجوز للجنة تكليف أمين سر مجلس الإدارة كمقرر للجنة متابعة الاستثمارات.

- يجوز للجنة أن تطلب من الرئيس التنفيذي حضور اجتماعات لجنة متابعة الاستثمارات.

4 - الصلاحيات:

لجنة متابعة الاستثمارات مفوضة من قبل مجلس الإدارة للحصول على أي معلومات تحتاجها فيما يتعلق بالغرض والمسؤوليات من إدارة الشركة.

5 - المسؤوليات:

1 - العمل مع الإدارة التنفيذية لوضع استراتيجية وسياسة للاستثمار في الشركة، بما يتناسب مع طبيعة أعمالها والأنشطة التي تزاولها والمخاطر التي تتعرض لها، والتوصية بشأنها.

2 - مراجعة إستراتيجية وسياسة الاستثمار بشكل دوري للتأكد من ملاءمتها للتغيرات التي قد تطرأ على البيئة الخارجية التي تعمل بها الشركة، أو التشريعات المنظمة لأعمالها، أو أهدافها الاستراتيجية، أو غيرها، والتوصية لمجلس الإدارة بخصوص التغييرات المقترحة على هذه السياسة.

3 - الإشراف العام على الأنشطة الاستثمارية للشركة ووضع إجراءات ملائمة لقياس الأداء الاستثماري وتقييمه.

4 - دراسة وتقييم الفرص الاستثمارية المقترحة من قبل إدارة الشركة فيما يتعلق بالتعاملات الالية والتوصية بشأنها:

- عمليات الاندماج أو الاستحواذ على الشركات أو الأعمال أو الأصول.
 - أي إنهاء، أو بيع، أو نقل ملكية، أو خروج من استثمار قائم أو التصرف فيه.
 - الاستثمار في المشاريع الجديدة أو القائمة أو في مشاريع التوسعة وتوسعات المشاريع التي لدى الشركة مصلحة فيها.
 - أي فرصة استثمارية ترغب إدارة الشركة في الدخول فيها.
 - دراسة احتمالات التمويل للتعاملات المذكورة أعلاه.
 - 5 - التأكد من التزام الفرص الاستثمارية المقترحة بالأنظمة واللوائح والتعليمات ذات العلاقة.
 - 6 - تحديد وترتيب الأولويات الخاصة بعروض الاستثمارات المقترحة.
 - 7 - دراسة التقارير الدورية من الإدارة التنفيذية عن سير أعمال الفرص الاستثمارية الموافق عليها.
- د - عقدت لجنة متابعة الاستثمارات اجتماع واحد خلال عام 2022:**

الرقم	تاريخ الاجتماع	عدد الحضور	عدد الحضور بالوكالة	أسماء الاعضاء الغائبين
1	2022 / 06 / 09	أربعة أعضاء	-	-

(9) : الرقابة الداخلية :

- إدارة الرقابة الداخلية التابعة لمجلس الإدارة مشكلة من السادة:

اسم العضو	الصفة	المؤهل
زاكر شبير حسين	مدقق مالي ومدير إدارة الرقابة الداخليه	بكالوريوس تجارة محاسبه عام (1990) شهادة محاسب قانوني عام (1997)
أحمد على عبد الدايم	ضابط إمتثال	ليسانس حقوق عام (2009)
بيتاوالا زعيب محمد حسين	محاسب	بكالوريوس تجارة محاسبه عام(1993)

يقر مجلس الإدارة بمسؤوليته عن نظام الرقابة الداخلية في الشركة وأن إدارة الرقابة الداخلية بالشركة قامت بمهامها المتمثلة بالتالي:

- (1) . التحقق من التزام الشركة والعاملين فيها بإحكام القوانين والانظمة والقرارات المعمول بها .
- (2) . وضع السياسات والاجراءات الداخلية التي تستخدم في اعداد القوائم المالية .
- (3) . اجراء مراجعة القوائم المالية والتي تشتمل على عناصر الرقابة الاساسية بما فيها الرقابة على الشؤون المالية والعمليات وإدارة المخاطر .
- (4) . ابلاغ مجلس الإدارة بنتائج اعمال المراقبة وتمكينه من تقييم وضع الرقابة الداخلية وفعالية ادارة المخاطر .
- (5) - لم تواجه الشركة أية مشكلات خلال عام 2022.
- (6) . تم ابلاغ مجلس الإدارة و لجانته بعدم وجود ظروف طارئة غير متوقعة اثرت بشكل جوهري على الوضع المالي للشركة .
- (7) . اعدت ادارة الرقابة الداخلية تقرير الحوكمة لعام 2022 .

عدد التقارير الصادرة من إدارة الرقابة الداخلية:

تم صدور تقريرين من التدقيق الداخلي خلال 2022.

(10) : المخالفات :

- لا توجد أية مخالفات على الشركة خلال عام 2022.

(11) : مساهمة الشركة خلال عام 2022 في تنمية المجتمع والحفاظ على البيئة:

- تعتبر شركة الأسمنت الوطنية من أقدم وأعرق الشركات الرائدة في صناعة الأسمنت في دولة الإمارات العربية المتحدة. بالإضافة الى ذلك، يعد التقليل من استهلاك الموارد وإعادة تدوير النفايات من العوامل المهمة لضمان رفاهية البشرية في المستقبل. لهذا السبب اتخذت شركة الأسمنت الوطنية الخطوة الرائدة من خلال التعاون مع بلدية دبي لإعادة تدوير بعض النفايات الصناعية التي يتم إنتاجها من الصناعات الأخرى. يتم إعادة تدوير النفايات جنبًا إلى جنب مع إنتاج الأسمنت ؛ لذلك ، يتم تطبيق نظام صارم للغاية لمراقبة الجودة لضمان عدم المساس بجودة المنتج النهائي (الأسمنت) عند دمج إعادة تدوير النفايات.

- تراقب شركة الأسمنت الوطنية عن كثب الانبعاثات الكربونية الصادرة من مصنع الأسمنت لديها باستخدام (online analyser) لهذه الغازات. بالإضافة إلى ذلك ، فإن إحدى النقاط الرئيسية في استراتيجية الإدارة هي استخدام الوقود البديل الذي يساعد في تقليل الانبعاثات الكربونية. كما تراقب الشركة عن كثب جودة التربة وجودة الهواء ومستويات الضوضاء في المنطقة المحيطة حيث يعين مختبر خارجي لإجراء هذه الاختبارات بانتظام على مدار العام.

- بالإضافة إلى اللوائح الحكومية والقرار الوزاري رقم (137) لسنة 2012 ، قامت شركة الأسمنت الوطنية بتطوير مبادئها التوجيهية وسياساتها الخاصة بإعادة تدوير النفايات. علاوة على ذلك ، فهي حاصلة على شهادة ISO 14001 للإدارة البيئية والتي تؤكد أن شركة الأسمنت الوطنية تتبع أفضل الممارسات الدولية في عملياتها البيئية.

(12) : معلومات عامه:

(أ) سعر سهم الشركة خلال عام 2022 :

الشهر	سعر الإغلاق	اعلى سعر	ادنى سعر
يناير	2.380	2.400	2.020
فبراير	2.150	2.150	2.150
مارس	1.940	1.940	1.940
أبريل	2.300	2.300	2.230
مايو	2.350	2.350	2.300
يونيو	2.160	2.400	2.120
يوليو	2.240	2.480	2.240
أغسطس	2.240	2.240	2.240
سبتمبر	2.760	2.760	2.390
أكتوبر	2.800	2.890	2.800
نوفمبر	2.300	2.550	2.300
ديسمبر	2.640	2.640	2.640

(ب) الأداء المقارن :

بيان بالاداء المقارن لسهم الشركة مع مؤشر قطاع الصناعة

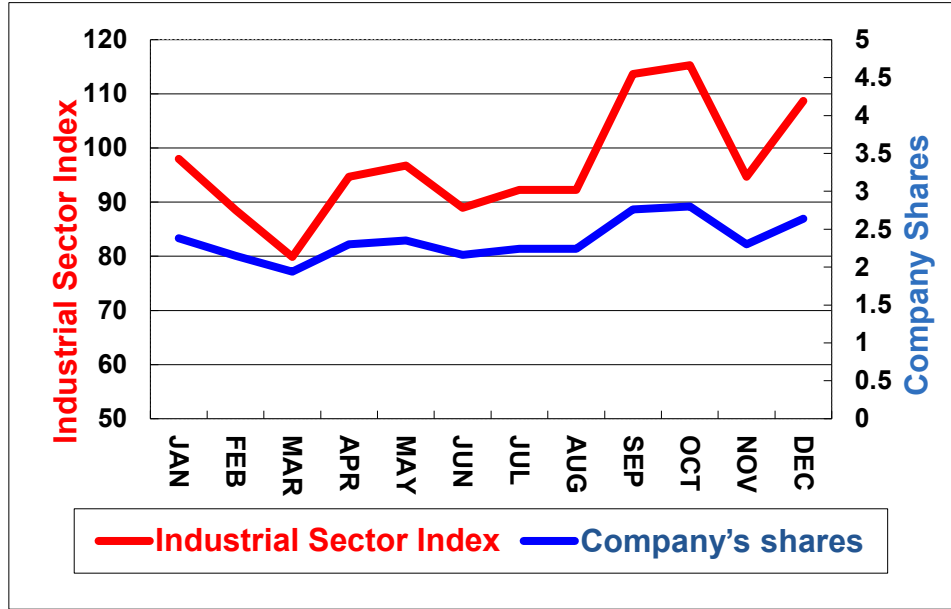

بيان بالاداء المقارن لسهم الشركة مع مؤشر السوق العام

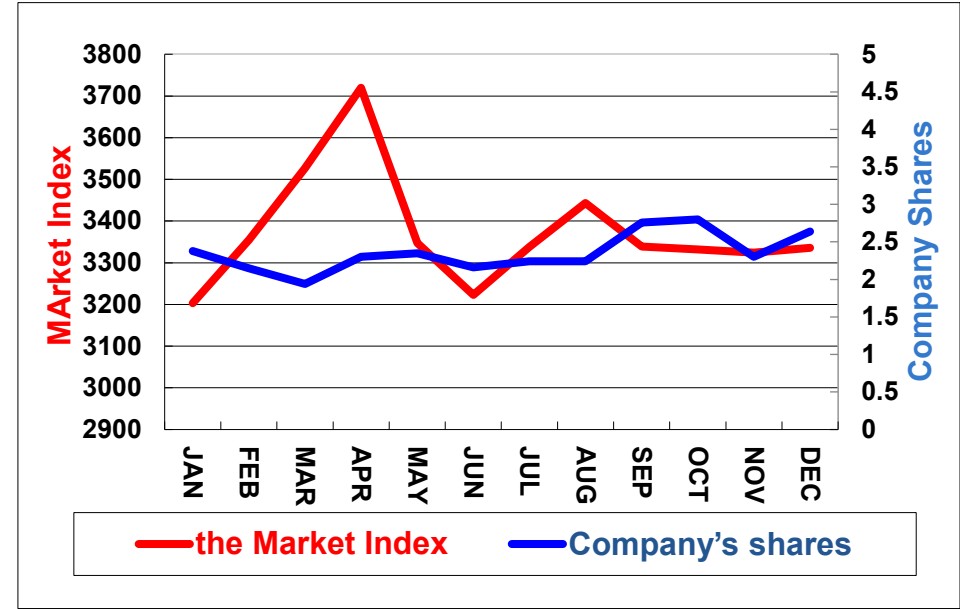

(ج) توزيع الملكية حسب النوع كما في / 31 / 12 / 2022 :

م	النوع	محلي	عربي	أجنبي	المجموع
1	شركات	%78.78	% 1.93	% 0.18	% 80.89
2	افراد	% 11.40	% 7.18	% 0.53	% 19.11
3	حكومات	% 0	% 0	% 0	% 0
	المجموع	% 90.18	% 9.11	% 0.71	%100

(د) المساهمين الذين يملكون (5 %) او أكثر من رأس المال :

اسم المساهم	عدد الأسهم	نسبة المساهمة
شركة الغرير الخاصة	136,245,302	%37.97
شركة الغرير للاستثمار	104,411,910	%29.10

(هـ) توزيع المساهمين وفقاً لحجم الملكية كما في 2022/12/31 :

م	ملكية الاسهم (سهم)	عدد المساهمين	عدد الاسهم المملوكة	نسبة الاسهم المملوكة من رأس المال
1	أقل من 50,000	173	1,719,575	%0.479
2	من 50,000 إلى أقل من 500,000	98	16,888,631	%4.706
3	من 500,000 إلى أقل من 5,000,000	35	49,073,596	%13.677
4	أكثر من 5,000,000	7	291,118,198	%81.138

(و) الاجراءات التي تم إتخاذها بشأن ضوابط علاقات المستثمرين:

- تم إنشاء صفحة علاقات المستثمرين ويتوفر بها معلومات الاتصال مع مسئول علاقات المستثمرين كما يتوفر على الموقع الالكتروني للشركة تقرير الحوكمة والنظام الاساسي للشركة.
- إسم مسئول علاقات المستثمرين وبيانات التواصل معه:

الاسم	هاتف	هاتف مباشر	موبايل	بريد الكتروني	الرابط الالكتروني لعلاقات المستثمرين
أحمد علي عبد الدايم	00971 4 3388885	00971 4 3047295	00971 52 9186583	PRO@NATIONALCEMENT.AE	WWW.NATIONALCEMENT.AE

(ز) القرارات الخاصة التي تم عرضها في الجمعية العمومية المنعقدة خلال عام 2022 والاجراءات المتخذة بشأنها:

- لا توجد أية قرارات خاصة تم إتخاذها في الجمعية العمومية المنعقدة خلال عام 2022.

(ح) مقرر إجتماعات مجلس الادارة:

- اسم مقرر اجتماعات مجلس الادارة / أحمد علي عبد الدايم.
- تاريخ التعيين: 2012/12/29.

(ط) الاحداث الجوهرية التي صادفت الشركة خلال عام 2022 :

- لا يوجد أية أحداث جوهرية صادفت الشركة خلال عام 2022.

(ي) بيان بالصفقات التي قامت بها الشركة مع الأطراف ذات العلاقة خلال عام 2022 والتي تساوي 5% أو أكثر من رأس مال الشركة:

- لا يوجد .

(ك) بيان نسبة التوطين في الشركة بنهاية الأعوام 2020 ، 2021 ، 2022:

- بلغت نسبة التوطين بنهاية أعوام 2020، 2021، 2022 بعد استبعاد العمال حوالي 1.33 % .

(ل) بيان بالمشاريع والمبادرات الإبتكارية التي قامت بها الشركة أو يجري تطويرها خلال العام 2022 :

- تتمثل إحدى النتائج المباشرة لاستخدام الوقود البديل كمصدر للطاقة في مصانع الأسمنت في تقليل غازات الاحتباس الحراري نتيجة تقليل الوقود الأحفوري.

- بالنسبة للنطاق رقم 1، تشمل انبعاثات الاحتباس الحراري انبعاثات ثاني أكسيد الكربون الناتجة عن استهلاك الوقود وتكليس الحجر الجيري. في عام 2022 ، بلغ إجمالي الانبعاثات من مصنع شركة الأسمنت الوطنية 602.24 جيجا جرام من ثاني أكسيد الكربون.

- بالنسبة للنطاق رقم 2 ، تشمل انبعاثات غازات الدفيئة الانبعاثات الناتجة عن توليد الكهرباء المشتراة أو المكتسبة. في شركة الأسمنت الوطنية ، تم تسجيل إجمالي انبعاثات ثاني أكسيد الكربون غير المباشرة من الكهرباء المشتراة لعام 2022 لتكون 28.28 جيجا جرام من ثاني أكسيد الكربون بما يمثل انخفاضا بنسبة 30% عن العام السابق.

- من حيث انبعاثات ثاني أكسيد الكربون المرتبطة بإنتاج الكلنكر. في عام 2022 ، بلغت انبعاثات ثاني أكسيد الكربون المسجلة لشركة الأسمنت الوطنية 0.819 طن من ثاني أكسيد الكربون لكل طن من الكلنكر

-تقوم شركة الأسمنت الوطنية في سبيل إتمام تشغيل مشروع إسترداد الطاقة الحرارية المفقودة لتوليد الطاقة الكهربائية بالتعاون مع السادة / هيئة كهرباء ومياه دبي وتنفيذ كافة المتطلبات من أجل إتمام الربط مع شبكة هيئة كهرباء ومياه دبي وحالياً نحن في المراحل الأخيرة من تنفيذ متطلبات هيئة كهرباء ومياه دبي.

والله ولي التوفيق،

مدير إدارة الرقابة الداخلية



زاكر شبير حسين

التاريخ: 2023 / 03 / 28

رئيس لجنة الترشيحات والمكافآت



رجاء محمد غانم سعيد المزروعي

التاريخ: 2023 / 03 / 28

رئيس لجنة التدقيق



سالم علي عبد الله الشرهان النعيمي

التاريخ: 2023 / 03 / 28

رئيس مجلس الإدارة



راشد سيف أحمد الغريير

التاريخ: 2023 / 03 / 28





شركة الأسمنت الوطنية ش.م.ع.
NATIONAL CEMENT CO. P.S.C.

تقرير الاستدامة

2022

نحو مستقبل أفضل ... نحو عالم أفضل

رسالة من المدير العام



في الأشهر والسنوات القادمة ، سنواصل العمل بجد لدفع عمليات الاستدامة إلى الأمام في استراتيجيتنا وكذلك في الأعمال والقرارات اليومية. إنني أتطلع إلى أن تكونوا إلى جانبنا ونحن نفعل ذلك.



محمد عبد الله أحمد الغرير
المدير العام

الاستدامة هي عامل رئيسي في أعمالنا ولها العديد من الجوانب. بالنسبة لي ، هذا يعني الحفاظ على الاستقرار والوقوف إلى جانب المجتمع والبيئة والتنمية المستمرة

سيداتى و ساداتى،

عندما انظر إلى إنجازاتنا في عام 2022 ، اشعر بفخر كبير بكيفية قيام عائلة شركة الإسمنت الوطنية ببناء شركة و بيئة أكثر استدامة من خلال العمل الجاد والتفاني لجعل الشركة رائدة في صناعات التصنيع والبناء والاستدامة.

نحن دائما ما نقوم بدفع جدول أعمال الاستدامة لدينا ونعمل على تسريع طموحاتنا في هذا المجال و من هذا المنطلق، في عام 2022 قمنا بتسيخ الموضوعات الأساسية للاستدامة بشكل أكثر رسوخاً في مؤسستنا من خلال اتمام مشروع نظام استرداد الحرارة المفقودة (WHR) مما ادى الى تقليل انبعاثات الكربون الناتجة من استهلاك الكهرباء من الشبكة الوطنية بنسبة تصل الى 30% مقارنة بانبعاثات السنة السابقة.

بناء المستقبل يعني البناء بطريقة أفضل وأكثر ذكاءً واستدامة. في عام 2023 ، سنستمر في تسخير المزايا التي توفرها تقنيات إزالة الكربون والتحول الرقمي والإبتكار لإفادة عملائنا وموظفينا وموردنا ومجتمعاتنا. كما هو الحال دائماً، سنفعل ذلك بنزاهة ورحمة وإنسانية، حيث نسعى إلى تشكيل مستقبل أفضل وأكثر اخضراراً للجميع.

المحتويات



الاستدامة البيئية

- 15 نظرة عامة على البيئة
- 15 الطاقة والوقود
- 15 استهلاك المياه
- 16 الوقود البديل
- 17 انبعاثات البيت الأخضر الكربونية



حوكمة الشركات

- 9 مجلس إدارة شركة الإسمنت الوطنية
- 11 نظرة عامة على مجلس إدارة شركة الإسمنت الوطنية
- 11 لجان شركة الإسمنت الوطنية
- 12 أصحاب المصالح بشركة الإسمنت الوطنية
- 13 الهيكل التنظيمي لشركة الإسمنت الوطنية
- 13 ما الذي يهمنا أكثر؟



نظرة عامة

- 4 عن التقرير
- 6 نظرة عامة على الأعمال
- 7 قيمنا
- 7 رؤيتنا ورسالتنا والتزامنا



المؤشرات

- 24 مؤشرات الأداء
- 24 مؤشرات الحوكمة
- 25 المؤشرات الاجتماعية
- 26 المؤشرات البيئية



الاستدامة الاجتماعية

- 19 موظفينا
- 19 اعداد الموظفين
- 20 الصحة والسلامة
- 21 مزايا الموظفين
- 21 جائزة الخدمة الطويلة
- 21 التدريب والتطوير
- 22 الرياضة والترفيه
- 22 المشاركة المجتمعية

عن التقرير

يسر شركة الإسمنت الوطنية أن تكشف علناً عن أداء الاستدامة الخاص بها للعام الثالث عام 2022 من أجل شفافية أفضل واتخاذ قرارات مستدامة أفضل. لطالما كانت شركة الإسمنت الوطنية وستظل دائماً مساهماً إيجابياً في المجتمع ومحيطه ، حيث تنقل الصناعة إلى مستوى آخر من الممارسات المستدامة. تخدم شركة الإسمنت الوطنية السوق المحلي وكذلك دول مجلس التعاون الخليجي.

يهدف هذا التقرير إلى تغطية أداء الاستدامة لشركة الإسمنت الوطنية للفترة من 1 يناير حتى 31 ديسمبر 2022 في إمارة دبي. وقد تم إعداده وفقاً للخيارات الأساسية لمعايير المبادرة العالمية لإعداد التقارير (GRI). كما يأخذ في الاعتبار أهداف التنمية المستدامة للأمم المتحدة ودليل إعداد تقارير الحوكمة البيئية والاجتماعية والمؤسسية لسوق دبي المالي (DFM) لمؤشرات الأداء الرئيسية وكذلك رؤية الإمارات العربية المتحدة 2030. يغطي هذا التقرير أداء الاستدامة لشركة الإسمنت الوطنية فيما يتعلق بالركائز الثلاث الرئيسية، الحوكمة، والاستدامة البيئية والاجتماعية. التقرير منظم وفق هذه الركائز ، مما يجعله واضحاً ويسهل متابعته. تم تحديد الأهمية النسبية (material topic) من قبل أصحاب المصلحة الخارجيين والداخليين عن طريق مجموعة مستدامة عبر الأقسام، ومدخلات الإدارة العليا، وورش عمل تقييم الأهمية النسبية.



نظرة عامة

1978

- أنشأ بطاقة انتاج للكنكر تساوي 500.000 طن في السنة
- بعملية رطبة

2022

- الطاقة الإنتاجية حوالي 1.200.000 طن سنوياً من الكنكر
- قدرة طحن الإسمنت حوالي 1.5 مليون طن سنوياً.
- ينتج المصنع OPC و SRC و MSRPC و GGBS

1968

- تأسست في دبي عام 1968 تحت رعاية المغفور له بإذن الله الشيخ راشد بن سعيد آل مكتوم

1981

- تحول إلى عملية جافة
- تم تطويره وزيادة السعة إلى 700,000 طن كنكر في السنة

نظرة عامة على الأعمال

كيف بدأنا؟

الكلنكر من خلال تقديم مبرد الكلنكر ذات القطبان المتقاطعة (crossbar cooler) مع أحدث تقنيات تبريد (4 stage preheater) مع أحدث تقنيات تبريد

علاوة على ذلك ، تم تقديم نظام حرق الإطارات الحديث لتحقيق المزيد من التوفير في استهلاك الطاقة وللمساعدة في تنظيف البيئة من خلال التخلص من الكثير من الإطارات المطاطية المستعملة / غير المرغوب فيها. ينتج المصنع اليوم حوالي 3300 طن في اليوم من الكلنكر وتبلغ قدرة الطحن للمصنع حوالي 1.5 مليون طن بالسنة. علاوة على ذلك ، خلال هذه السنوات ، استحوذت شركة الأسمنت الوطنية على حصة كبيرة في سوق دبي على وجه الخصوص والإمارات العربية المتحدة بشكل عام. يشمل نطاق إنتاج شركة الأسمنت الوطنية في الوقت الحالي أربعة أنواع من الأسمنت بالإضافة إلى طحن خبث أفران الصهر الحبيبي الذي يلبي جميع متطلبات السوق الحالية.

ومع ذلك، فإن شركة الأسمنت الوطنية لديها الإمكانيات والمعرفة الفنية لتلبية المتطلبات المستقبلية لأنواع الأخرى من الأسمنت. يتم إنتاج الأنواع التالية من الأسمنت بموجب نظام دقيق لمراقبة الجودة لتلبية جميع المواصفات المحددة.

أنواع الأسمنت التي تنتج حالياً في المصنع هي كالتالي:

1. الأسمنت البورتلاندي العادي.
2. أسمنت شديد المقاومة للكبريتات.
3. أسمنت متوسط المقاومة للكبريتات ،
4. أسمنت خبث أفران الحديد البورتلاندي ،
5. حبيبات خبث أفران الحديد.



تأسست شركة الأسمنت الوطنية بدبي في عام 1968 تحت رعاية صاحب السمو الشيخ راشد بن سعيد آل مكتوم ، حاكم دبي السابق. ولقد كانت أول خطوة جادة نحو إنشاء الصناعات الثقيلة في إمارة دبي.

تم منح عقود المشروع في عام 1974 إلى شركة كوستاين للهندسة المدنية والتصميم والبناء والى شركة اف. سميدث وشركائه المحدودة لتوريد المعدات والآلات. أخذ تصميم المصنع في الاعتبار الاستفادة من الرمال الساحلية والرمل الداخلية المتوفرة بكثرة في هذه المنطقة. إن اختيار هذه المواد الخام قد فرض اختيار العملية الرطبة لإنتاج الكلنكر على أنها أنسب عملية لها. للتغلب على مشكلة توافر المياه الصالحة للعمليات التصنيعية وتبريد الماكينات ، فقد تقرر استخدام مياه الصرف الصحي المعالجة في العملية. إن الجمع بين هذه المواد الخام واستخدام مياه الصرف الصحي المعالجة كمصدر رئيسي للعملية جعل شركة الأسمنت الوطنية مصنعاً فريداً في الشرق الأوسط وربما في العالم.

تم تشغيل المصنع في شهر أغسطس 1978 لإنتاج 1500 طن من الكلنكر يوميا. ومع ذلك، ومع الأخذ في الاعتبار التكلفة الباهظة للطاقة في عام 1981، قررت الإدارة تحويل الفرن من العملية رطبة إلى فرن قصير للعملية الجافة بالتسخين المسبق المكون من ثلاث مراحل مع زيادة الطاقة الإنتاجية من 1500 طن في اليوم إلى 1850 طن في اليوم. تم إبرام العقود الخاصة بهذا التعديل في يونيو 1982 مع شركة اسكيت للاستيراد والتصدير بألمانيا الشرقية لخفض تكلفة الطاقة وتحسين العملية وتلبية الطلب على الأسمنت في دبي على وجه الخصوص وفي الإمارات العربية المتحدة بشكل عام. تم تشغيل المصنع بنجاح في فبراير 1985. بعد ذلك ، اتخذت شركة الأسمنت الوطنية خطوة أخرى لزيادة السعة من خلال تعديل بسيط في السخان المسبق للفرن وعملية الحرق وأبرمت عقداً في 1989 مع شركة كي اتش دي هامبولت وداج بألمانيا الغربية لإنتاج حوالي 2100 طن يوميا من الكلنكر. تم الانتهاء في عام 2015 من أعمال تعديل الفرن الجديدة ، وتم الانتهاء من المشروع مع تقديم آلة تكليس لتقييم الفرن (calciner) وآلة التسخين الحلزونية ذات الأربع مراحل

قيمنا



رؤيتنا ورسالتنا والتزامنا

- تعزيز رضا العملاء من خلال توفير منتجات وخدمات عالية الجودة من خلال موظفين أكفاء ومدربين ومطلعين على أحدث التقنيات.
- تعزيز العمل الجماعي وتزويد موظفينا ببيئة عمل آمنة وودية.
- المساهمة بشكل إيجابي في المجتمع والبيئة.

أن نكون الشركة الأكثر استدامة وتنافسية في الصناعة.

تزويد العملاء بمنتجات وخدمات عالية الجودة ، والاستمرار في أن نكون المنتج والمورد الرائد للإسمنت في المنطقة.



التزامنا



رؤيتنا



رسالتنا



حوكمة الشركة



يتكون مجلس الإدارة
من 7 أعضاء



تم عقد 5 اجتماعات لمجلس
الإدارة خلال عام 2022

المؤشرات

الاجتماعية

البيئية

الحوكمة

نظرة عامة

مجلس إدارة شركة الإسمنت الوطنية

راشد سيف أحمد الغرير

رئيس مجلس الإدارة
غير مستقل
غير تنفيذي



المدة منذ التعيين الأول: 5 سنوات

رئيس مجلس إدارة وعضو منتدب شركة تغليف للصناعات يتمتع بمهام إدارية عليا وتنفيذية بمختلف شركات مجموعة سيف الغرير الصناعية.

إياد مظهر صالح ملص

نائب رئيس مجلس الإدارة
غير مستقل
غير تنفيذي



المدة منذ التعيين الأول: 2 سنوات

ماجستير في إدارة الأعمال من جامعة جورج واشنطن بالولايات المتحدة الأمريكية. عضو مجلس إدارة والرئيس التنفيذي لمجموعة الغرير وعضو في مجالس إدارات شركة الشعفار للمقاولات العامة وشركة بن داوود القابضة وشركات أخرى عديدة

ثاني عبد الله سهيل جمعة الزفين

عضو مجلس إدارة
مستقل
غير تنفيذي



المدة منذ التعيين الأول: 2 سنوات

بكالوريوس علوم الكيمياء من جامعة ولاية كاليفورنيا بالولايات المتحدة الأمريكية. نائب رئيس مجلس إدارة الإمارات للحلول العقارية وديجيتال إيكونومي سول يوشنز وعضو مجلس إدارة إماراتك تكنولوجي سوليوشنز وشركة زاجل لتوصيل الطرود.

سالم علي عبد الله الشرهان
النعمي

عضو مجلس إدارة
مستقل
غير تنفيذي



المدة منذ التعيين الأول: 2 سنوات

بكالوريوس محاسبة وإدارة أعمال من جامعة الإمارات العربية المتحدة. عضو مجلس إدارة مركز دبي المالي العالمي والجامعة الأمريكية في رأس الخيمة وجامعة رأس الخيمة للطب والعلوم الصحية.

مجلس إدارة شركة الإسمنت الوطنية

المدة منذ التعيين الأول: 2 سنوات

بكالوريوس تكنولوجيا معلومات الاعمال من كليات التقنية العليا
عضو مجلس إدارة كلية هارفرد للأعمال في الشرق الأوسط
وشمال افريقيا ومشاريع دبي للتكنولوجيا المالية وشركة أفكار
فينتشر والمصرف العربي للاستثمار والتجارة الخارجية.

**رجاء محمد غانم سعيد
المزروعى**
عضو مجلس إدارة
مستقل
غير تنفيذي

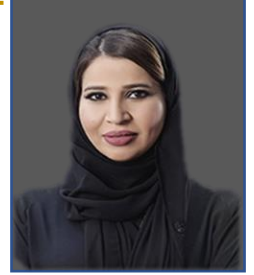

المدة منذ التعيين الأول: 2 سنوات

دكتورة في الفلسفة (اقتصاديات الأعمال). المدير المالي لمجموعة
فيوتشر مانجمنت ليمتد والرئيس التنفيذي لمكتب العائلة في
مجموعة المستقبل القابضة.

عمر عصام عاشور
عضو مجلس إدارة
مستقل
غير تنفيذي



المدة منذ التعيين الأول: 5 سنوات.

عضو في لجنة التدقيق في بنك المشرق ، ومدير مؤسسة عبد الله
الغرير القابضة ، والرئيس التنفيذي لشركة الغرير العقارية ذ.م.م ،
والغرير للطاقة ، نائب رئيس مجلس إدارة الشركة الليبية الإماراتية
للتكرير وعضو مجلس إدارة شركة بترول رأس الخيمة.

**سلطان عبد الله أحمد
الغرير**
عضو مجلس إدارة
غير مستقل
غير تنفيذي



Board of Directors Members

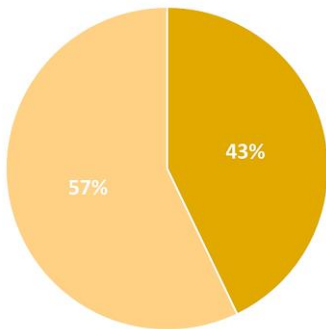

■ Non-Independent ■ Independent

دور رئيس مجلس الإدارة والمدير العام مختلفان
ومنفصلان وهناك تقسيم واضح للمسؤوليات. يقود
رئيس مجلس الإدارة مجلس الإدارة ويضمن المشاركة
والمساهمة الفعالة لجميع أعضاء مجلس الإدارة. يتولى
المدير العام المسؤولية عن جميع أعمال الشركة
واستراتيجيتها وسياستها وإدارتها التشغيلية.

لجنة التدقيق

سالم على عبد الله الشرهان النعيمي: رئيس
إياد مظهر صالح ملص: عضو
ثاني عبد الله سهيل جمعة الزفين: عضو
سلطان عبد الله أحمد الغرير: عضو

المهام الرئيسية:

- متابعة ومراقبة المراجع الخارجي للشركة.
- مراقبة سلامة البيانات المالية للشركة.
- مراجعة أنظمة الرقابة المالية والرقابة الداخلية وإدارة المخاطر للشركة.
- مراقبة مدى التزام الشركة بقواعد السلوك المهني.

لجنة الترشيحات والمكافآت

رجاء محمد غانم سعيد المزروعى: رئيس
ثاني عبد الله سهيل جمعة الزفين: عضو
عمر عصام عاشور: عضو

المهام الرئيسية:

- التأكد من استقلالية أعضاء مجلس الإدارة المستقلين.
- تقديم توصية بشأن المكافآت والمزايا والمكافآت للإدارة التنفيذية العليا للشركة.
- إعداد ومراقبة ومراجعة سياسات الموارد البشرية والتدريب للشركة.

لجنة متابعة الاستثمار

إياد مظهر صالح ملص: رئيس
راشد سيف أحمد الغرير: عضو
سالم على عبد الله الشرهان النعيمي: عضو
رجاء محمد غانم سعيد المزروعى: عضو

المهام الرئيسية:

- متابعة استثمارات الشركة.
- الاشراف على خطط واستراتيجيات الشركة الاستثمارية.
- تقييم أداء الاستثمار.

نظرة عامة على مجلس إدارة شركة الإسمنت الوطنية

يتألف مجلس إدارة شركة الإسمنت الوطنية حاليًا من سبعة أعضاء كما هو مذكور أعلاه. جميع أعضاء مجلس الإدارة غير تنفيذيين. من بين أعضاء مجلس الإدارة السبعة ، هناك أربعة أعضاء مستقلين وثلاثة أعضاء غير مستقلين ، مستوفين لمعايير المادة (2/40) من القرار رقم 7 لسنة 2016 الصادر عن رئيس الهيئة.

حاليا ، ستة من اصل سبعة من أعضاء مجلس إدارة الشركة الوطنية للأسمنت هم من الذكور و عضو واحد من الاناث. ومع ذلك ، فإننا نتطلع إلى زيادة مشاركة المرأة في لجان حوكمة الشركة الوطنية للأسمنت. بلغت نسبة الحضور النسائي في مجلس إدارة الشركة الوطنية للأسمنت لعام 2022 14.30٪.

لجان مجلس إدارة شركة الإسمنت الوطنية

تم تعيين ثلاث لجان تابعة لمجلس الإدارة للاعتناء بمهام محددة. بالإضافة إلى ذلك ، تم تعيين لجنة داخلية رابعة مكونة من 3 أعضاء من المديرين التنفيذيين لشركة الإسمنت الوطنية للإشراف على تنفيذ قرارات مجلس الإدارة وإعداد ومراجعة البيانات المالية للشركة.

لجان مجلس الإدارة الثلاث وأعضائها مع مهامهم الرئيسية هي على النحو التالي:

المؤشرات

الاجتماعية

البيئية

الحوكمة

نظرة عامة

أصحاب المصلحة بشركة الإسمنت الوطنية



المساهمين

تتعامل شركة الإسمنت الوطنية مع مساهميها من خلال اجتماعات اللجان ومجلس الإدارة والتقارير الرسمية والتحديثات.

المبادئ التوجيهية:

- إجراء أعمالنا وفقاً لجميع المتطلبات القانونية وأعلى المعايير العملية والأخلاقية.
- التخطيط والقيام بجميع الفرص التجارية بطريقة مهنية ، مع الموازنة بين التعرض للمخاطر والعائدات المحددة.
- تحقيق زيادة مخططة وتدرجية في العوائد المالية لأصحاب الشركة.

العملاء

تتعامل شركة الإسمنت الوطنية مع عملائها من خلال المنصات الإلكترونية والنشرات الإخبارية واستطلاعات رضا العملاء المنتظمة.

المبادئ التوجيهية:

- تقديم الخدمات التي تضيف قيمة للعميل و تلبى باستمرار المتطلبات والمواصفات المتفق عليها للسلع المختلفة.
- قبول العقود فقط إذا استطعنا تلبية متطلبات عملائنا وحيثما كانت تلك المتطلبات متوافقة مع خبرتنا وأنشطتنا التجارية.
- توفير المنتجات والخدمات التي تلبى وتتجاوز توقعات العملاء.

الموظفين

تتعامل شركة الإسمنت الوطنية مع موظفيها من خلال الاستبيانات والنشرات الإخبارية وتقييم الأداء.

المبادئ التوجيهية:

- التأكد من أن بيئة العمل وظروفه مواتية للعمل الفعال مع عدم وجود مخاطر لجميع الموظفين.
- توفير مناخ يتيح للموظفين الفرصة لتعظيم إمكاناتهم والمشاركة الكاملة في تشغيل الأعمال.

المجتمع

تتواصل شركة الإسمنت الوطنية مع مجتمعها من خلال التطوع ورعاية المناشط والقيادة بالقدوة.

المبادئ التوجيهية:

- خلق فرص عمل للمجتمع المحلي ودعم القضايا المهمة.
- تقليل أي تأثير سلبي على البيئة ينتج من العمليات التصنيعية.
- خلق الوعي بشأن الاستدامة.
- المساعدة في تحويل النفايات من مركز طمر النفايات وفقاً لرؤية الإمارات 2030.



• الشراكة مع موردين موثوقين وتقديم شراكة طويلة الأمد.

• التأكد من امتثال كل مورد لعملية شراء خاصة بشركة الإسمنت الوطنية بمدونة قواعد السلوك الخاصة بالشركة. في عام 2022 ، امتثل 100٪ من الموردين بهذه المدونة.

المبادئ التوجيهية

تتعامل شركة الإسمنت الوطنية مع مورديها من خلال عمليات الشراء ومدونة حسن السلوك والاجتماعات وورش العمل.

الموردين

الهيكل التنظيمي لشركة الإسمنت الوطنية

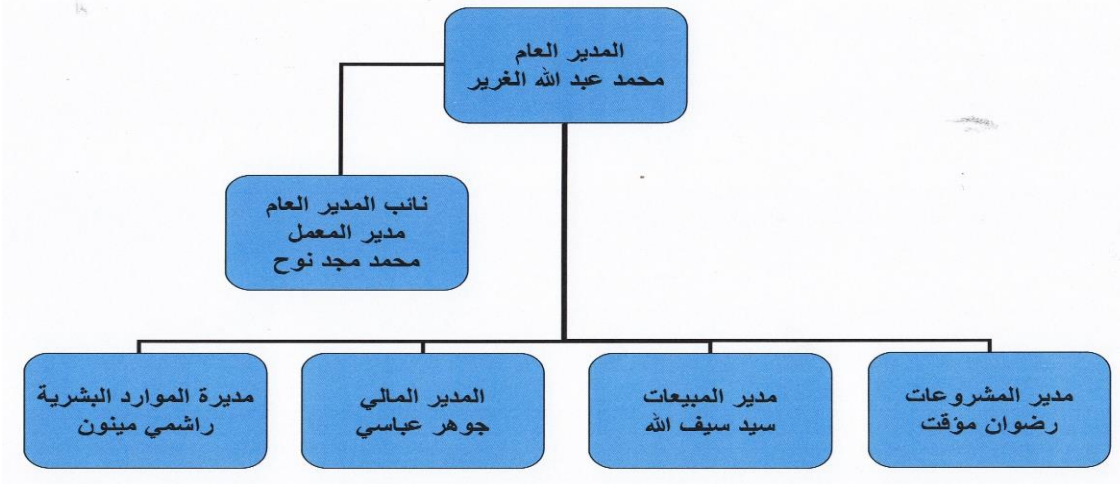

ما الذي يهمنا أكثر؟

تقييم الأهمية النسبية

ندرك في شركة الإسمنت الوطنية أهمية التعامل مع أصحاب المصلحة كمفتاح للنجاح ، وأن رحلة الاستدامة الخاصة بنا ليست رحلة نقوم بها بمعزل عن غيرها. حيث انها تتأثر و يدفعها كل من أصحاب المصلحة الداخليين والخارجيين لدينا ، بدءًا من موظفينا وشركائنا والمجتمعات التي نعمل فيها. يتم تحديد موضوعات الأهمية النسبية من خلال ورش العمل التي تعقد بشكل منتظم. الهدف من ورش العمل هذه هو تحديد أولويات القضايا أو الموضوعات المادية وتقديم دعم أفضل لإعداد التقارير واتخاذ القرارات. ستمكنا معالجة الموضوعات الرئيسية من تحقيق نمو ذكي، مستدام، شامل، مربح.

خلال عام 2020 ، شارك أصحاب المصلحة الرئيسيون الداخليون والخارجيون في استطلاع الأهمية النسبية لتحديد الموضوعات الرئيسية التي قد تؤثر على الطريقة التي نؤدي بها أعمالنا. أعطتنا ورش العمل هذه نظرة ثاقبة حول كيفية الاستمرار في خدمة وبناء علاقة قوية طويلة الأمد مع أصحاب المصلحة لدينا، في المقابل خلق قيمة مشتركة لجميع المعنيين. توضح المصفوفة التالية أهم الموضوعات ذات الأهمية النسبية لشركة الإسمنت الوطنية.

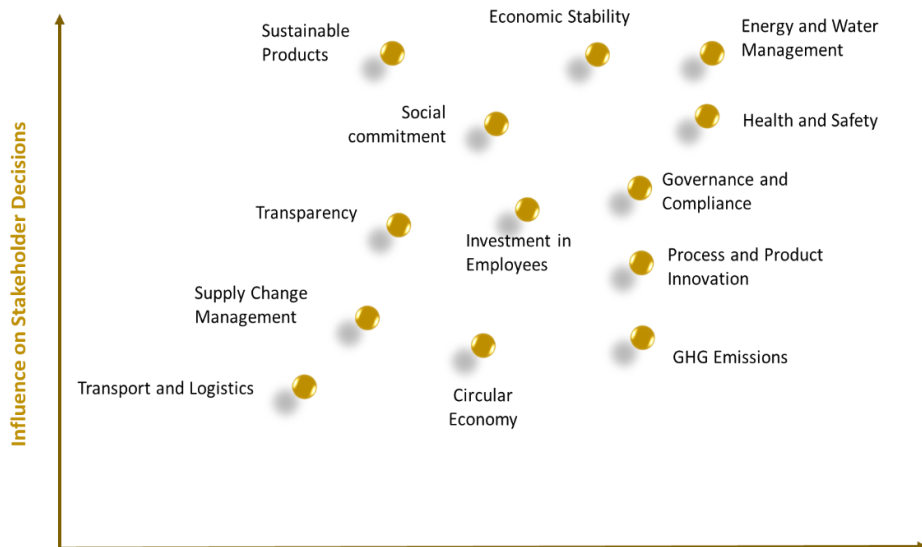

الوقود و الطاقة

توجد أربعة مصادر رئيسية للطاقة الحرارية في مصنع شركة الأسمنت الوطنية وهي:

- الفحم (المصدر الرئيسي للطاقة)
- وقود بترولي،
- ديزل،
- وقود بديل.

يوضح الشكل التالي نسبة إجمالي الطاقة المتلقاة من كل نوع من أنواع الوقود المستخدم في شركة الأسمنت الوطنية:

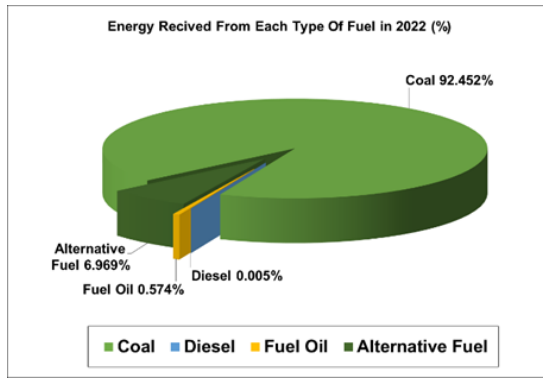

عندما ننظر إلى الطاقة من حيث إجمالي الطاقة الحرارية المستهلكة في شركة الأسمنت الوطنية ، مع الأخذ في الاعتبار الفحم كمصدر رئيسي للطاقة ، نجد أن إجمالي الطاقة الحرارية المستهلكة في عام 2022 كان حوالي 2.47 مليون جيجا جول.

من جانب استهلاك الطاقة لتصنيع الكلنكر ، تم تسجيل 802 كيلو كالوري / كجم من الكلنكر في المتوسط في عام 2022.

استهلاك المياه

الماء عنصر حيوي في أي صناعة ، فهو يستخدم بشكل أساسي في شركة الأسمنت الوطنية في العمليات التصنيعية والاستخدامات العامة. يستخدم في العمليات التصنيعية بشكل أساسي في برج التبريد لتبريد الآلات. كما يستخدم لتبريد الغازات والتقاط جزيئات الغبار في أبراج تكييف غازات الفرن إلى جانب استخدامات ثانوية أخرى. بلغ استهلاك المياه في شركة الأسمنت الوطنية لعام 2022 حوالي 320 ألف متر مكعب.

نظرة عامة على البيئة

الوقود البديل و الانبعاثات الكربونية

تعتبر شركة الأسمنت الوطنية من أقدم وأعرق الشركات الرائدة في صناعة الأسمنت في دولة الإمارات العربية المتحدة. بالإضافة الى ذلك، يعد التقليل من استهلاك الموارد وإعادة تدوير النفايات من العوامل المهمة لضمان رفاهية البشرية في المستقبل. لهذا السبب اتخذت شركة الأسمنت الوطنية الخطوة الرائدة من خلال التعاون مع بلدية دبي لإعادة تدوير بعض النفايات الصناعية التي يتم إنتاجها من الصناعات الأخرى. يتم إعادة تدوير النفايات جنبًا إلى جنب مع إنتاج الأسمنت ؛ لذلك ، يتم تطبيق نظام صارم للغاية لمراقبة الجودة لضمان عدم المساس بجودة المنتج النهائي (الأسمنت) عند دمج إعادة تدوير النفايات.

تراقب شركة الأسمنت الوطنية عن كثب الانبعاثات الكربونية الصادرة من مصنع الأسمنت لديها باستخدام (online analyser) لهذه الغازات. بالإضافة إلى ذلك ، فإن إحدى النقاط الرئيسية في استراتيجية الإدارة هي استخدام الوقود البديل الذي يساعد في تقليل الانبعاثات الكربونية. كما تراقب الشركة عن كثب جودة التربة وجودة الهواء ومستويات الضوضاء في المنطقة المحيطة حيث يعين مختبر خارجي لإجراء هذه الاختبارات بانتظام على مدار العام.

بالإضافة إلى اللوائح الحكومية والقرار الوزاري رقم (137) لسنة 2012 ، قامت شركة الأسمنت الوطنية بتطوير مبادئها التوجيهية وسياساتها الخاصة بإعادة تدوير النفايات. علاوة على ذلك ، فهي حاصلة على شهادة **ISO 14001** للإدارة البيئية والتي تؤكد أن شركة الأسمنت الوطنية تتبع أفضل الممارسات الدولية في عملياتها البيئية. فيما يتعلق بأداء الطاقة ، تعقد شركة الأسمنت الوطنية اجتماعًا إداريًا يوميًا حيث تتم مناقشة أداء الطاقة ومراجعتها يوميًا.

الوقود البديل

تطمح شركة الإسمنت الوطنية أن تكون من أكثر المصانع الصديقة للبيئة في المنطقة ، لذلك تم تنفيذ العديد من المشاريع لتقليل استهلاك الوقود الأحفوري واستبداله بالوقود البديل لتقليل انبعاثات الكربون والحفاظ على الموارد الطبيعية.

بعض المشاريع الحالية التي تجري في مصنع شركة الإسمنت الوطنية هي كالتالي:

استرداد الحرارة المفقودة

تم تجهيز شركة الإسمنت الوطنية بنظام الوقود المشتق من الإطارات (TDF) ، ووحدة التغذية بالوزن الثقيل (Pfister). يعتمد اختيار استراتيجية التغذية على النوع والسمات الفيزيائية والكيميائية للوقود. بعض أنواع الوقود هذه هي:

- المواد الغذائية والشوكولاتة ،
- المنتجات البلاستيكية والخرق القطنية
- الشحوم وزيوت النفايات ،
- الإطارات وقطع المطاط.
- الطلاء والراتنج ،
- نفايات الورق والكرتون ،
- الخشب وغبار الكربون والتبغ ،
- مواد أخرى.

آلات تمزيق الخشب و كبس النفايات

وفقاً لرؤية شركة الإسمنت الوطنية التي تهدف إلى تقليل الوقود الأحفوري وزيادة استخدام الوقود البديل لتوفير مصدر نظيف للطاقة ، تم وضع إستراتيجية أخرى للتخلص من النفايات العامة داخلياً عن طريق حرقها داخل الفرن. دخلت هذه الخطة حيز التنفيذ في أغسطس 2017 حيث تم التخلص من 100٪ من نفايات شركة الإسمنت الوطنية داخلياً. يتم تجميع النفايات من مصنع شركة الإسمنت الوطنية و سكن العمال وكبسها بجهاز كبس النفايات ثم يتم تغذيتها الى الفرن من خلال نظام TRF. في عام 2022 ، بلغت كمية النفايات العامة التي يتم التخلص منها داخلياً حوالي 163 طنًا.

بالإضافة إلى ذلك ، تم تركيب آلة لتقطيع الأخشاب في عام 2018 لزيادة استخدام الطاقة البديلة. يتم استخدامها كوسيلة لتقطيع قطع كبيرة من الخشب إلى مسحوق ناعم يتم تغذيته من خلال وحدة تغذية وزن Pfister.

يوضح الشكل التالي توزيع التيارات الرئيسية للوقود البديل المستخدم في فرن شركة الإسمنت الوطنية في عام 2022 حيث سجلت أعلى نسبة نفايات لغبار الكربون بنسبة 46.70٪ يليها الاطارات بنسبة 16.60٪.

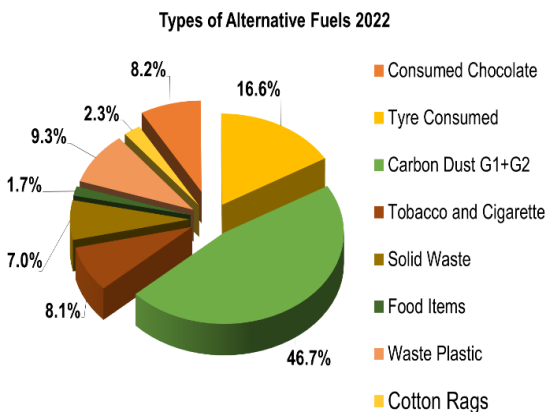

النفايات الصناعية المعدنية المستخدمة كمواد أولية

هي النفايات الصناعية الناتجة من شركات مختلفة ويتم دمجها مع المواد الخام. يتم خلط النفايات مع المواد الخام بطريقة محسوبة قبل معالجتها في المصنع. و يكون خلط مواد النفايات وفقاً لتركيبها الكيميائي الذي سيحدد نوع المادة الخام التي ستخلط معها.

يقدر اجمالي المخلفات الصناعية (غير القابلة للحرق) المستهلكة في شركة الإسمنت الوطنية عام 2022 بحوالي 42 ألف طن متري. .

المؤشرات

الاجتماعية

البيئية

الحوكمة

نظرة عامة

من حيث إجمالي الوقود البديل (القابل للحرق) المستهلك في الفرن ، تم تسجيل أعلى نسبة من استخدام النفايات في عام 2022 بكمية 7.01 الف طن متري. هذه الكمية تعادل نسبة إحلال حراري تبلغ حوالي 7.00٪ من إجمالي الطاقة الحرارية المطلوبة للفرن في عام 2022.

انبعاثات البيت الأخضر الكربونية

تتمثل إحدى النتائج المباشرة لاستخدام الوقود البديل كمصدر للطاقة في مصانع الأسمنت في تقليل غازات الاحتباس الحراري نتيجة تقليل الوقود الأحفوري.

بالنسبة للنطاق رقم 1، تشمل انبعاثات الاحتباس الحراري انبعاثات ثاني أكسيد الكربون الناتجة عن استهلاك الوقود وتكليس الحجر الجيري. في عام 2022 ، بلغ إجمالي الانبعاثات من مصنع شركة الأسمنت الوطنية 602.24 جيجا جرام من ثاني أكسيد الكربون.

بالنسبة للنطاق رقم 2 ، تشمل انبعاثات غازات الدفيئة الانبعاثات الناتجة عن توليد الكهرباء المشتراة أو المكتسبة. في شركة الأسمنت الوطنية ، تم تسجيل إجمالي انبعاثات ثاني أكسيد الكربون غير المباشرة من الكهرباء المشتراة لعام 2022 لتكون 28.28 جيجا جرام من ثاني أكسيد الكربون بما يمثل انخفاضا بنسبة 30% عن العام السابق.

من حيث انبعاثات ثاني أكسيد الكربون المرتبطة بإنتاج الكلنكر. في عام 2022 ، بلغت انبعاثات ثاني أكسيد الكربون المسجلة لشركة الأسمنت الوطنية 0.819 طن من ثاني أكسيد الكربون لكل طن من الكلنكر.





الاستدامة الاجتماعية



إجمالي عدد الموظفين 439
في عام 2022.



إجمالي 13,200 ساعة
تدريب عام 2022.

اعداد الموظفين و تنوعهم

تدرك شركة الإسمنت الوطنية أن تنوع الموظفين من حيث عوامل متعددة مثل الجنس والعمر مهم لتسهيل النمو المستدام والمربح والمسؤول. كشركة متنامية، نحن نبحث باستمرار عن المواهب الجديدة مع العقول ذات الخبرة. خلال عام 2022 ، تم تسجيل إجمالي عدد الموظفين لدينا ليكون 439 موظفًا. من بينهم 99.30% ذكور و 0.70% إناث. إلا أن التمثيل في المستويات العليا والتنفيذية كان حوالي 20% للإناث و 80% للذكور ، ونحن نبحث عن طرق لزيادة هذه النسبة أكثر في المستقبل. متوسط التعويض للذكور والإناث متساوٍ و جميع موظفي شركة الإسمنت الوطنية يعملون بدوام كامل.

في عام 2022 ، تم تسجيل النسبة المئوية للتغيير في عدد الموظفين بنسبة +0.92%. جاءت هذه الزيادة في عدد الموظفين بشكل طبيعي وذلك لإشتهار شركة الإسمنت الوطنية بارتفاع معدلات الاحتفاظ بوظيفيها خلال أكثر من خمسون عامًا من التشغيل ، وكان معظم الموظفين معها طوال الرحلة بأكملها مما أدى إلى زيادة نسبة الموظفين المتقاعدين وترجم ذلك إلى ازدياد في عدد الموظفين خلال فترة تعويض هذا الفقد بخاصة خلال السنة القادمة.

موظفينا

في شركة الإسمنت الوطنية ، نعتبر الموظفين نقاط قوتنا. نحن نفهم كيف يُترجم رضا الموظفين إلى تأثيرات اقتصادية واجتماعية مباشرة على الشركة. تعمل إدارة الموظفين الفعالة على تحسين الاحتفاظ بالموظفين والإنتاجية والمشاركة الشاملة. نحن مدينون بالكثير من إنجازاتنا إلى التفاني والتصميم والشغف الذي أظهره موظفونا. اتخذ موظفونا مبادرات الاستدامة الخاصة بنا بغرض تمكيننا من النمو بشكل مستدام ومسؤول. وبالتالي، نحن ملتزمون بضمان بيئة عمل آمنة ومرضية لهم. في هذا السياق ، تم وضع سياسة الرعاية الصحية وسياسة البيئة والصحة والسلامة الخاصة بنا بمجهود مشترك من إدارة الموارد البشرية ومكتب السلامة لضمان رعاية موظفينا. نحن نبذل جهودًا متواصلة لتوفير بيئة مؤاتية لموظفينا لنموهم وتطورهم مما يساعد في بناء حياتهم المهنية. نهدف إلى الاستمرار في تحسين أدائنا مع التركيز على مشاركة الموظفين والتفاعل وبرامج التدريب وما إلى ذلك.

Senior and Executive level positions Held by Men and Men in NCC in 2022

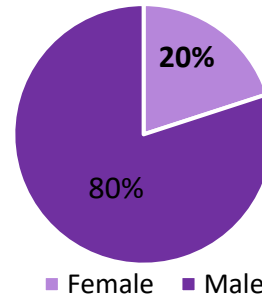

المؤشرات

الاجتماعية

البيئية

الحوكمة

نظرة عامة

ومتابعة في شكل عمليات تدقيق داخلية وخارجية. من ناحية أخرى ، قام مكتب السلامة لدينا بتشغيل برنامج يسمى الالتزام بالسلامة يهدف إلى الوصول إلى صفر ضرر وإصابة للأشخاص.

تتبع سياسة الصحة والسلامة الخاصة بنا لوائح دولة الإمارات العربية المتحدة ، بما في ذلك ISO-14001 ومعايير أفضل الممارسات الدولية. تغطي السياسة جميع الموظفين والمقاولين والزوار في جميع وحدات الإنتاج، ومباني المكاتب وأماكن إقامة العمال وورش العمل، بهدف منع جميع الحوادث والإصابات والأمراض المهنية. نعرض أيضاً نشرات السلامة وملصقات مخاطر السلامة في المناطق الإستراتيجية حول مصانعنا للتأكيد على أهمية الصحة والسلامة.

يتولى فريق مكتب البيئة والصحة والسلامة (EHSO) مسؤولية الإدارة اليومية لأنظمة الصحة والسلامة لدينا. في عام 2022 ، تم تسجيل معدل الإصابة بالنسبة لإجمالي القوى العاملة ليكون 0.00٪.

تم تسجيل نسبة التعيين لموظفين الادارة المتوسطة و ما دونها لعام 2022 بنسبة 10.25٪ من إجمالي عدد الموظفين وجميعهم من الذكور.

الصحة و السلامة

يتم تطبيق سياسة الصحة والسلامة المهنية الخاصة بنا في جميع أقسام الشركة. المبادئ الأساسية التي تحكم هذه السياسة تقوم على اكتشاف وإدارة المخاطر المحتملة الناشئة عن نشاطنا المهني واتصالاتنا الداخلية وتوليد ثقافة عمل آمنة وصحية. من المهم أيضاً البحث باستمرار عن حلول لمنع المخاطر وتحسين ظروف العمل والامتثال لتشريعات الصحة والسلامة. من أجل تطبيق هذه المبادئ ، يوجد نظام رسمي لإدارة المخاطر المهنية

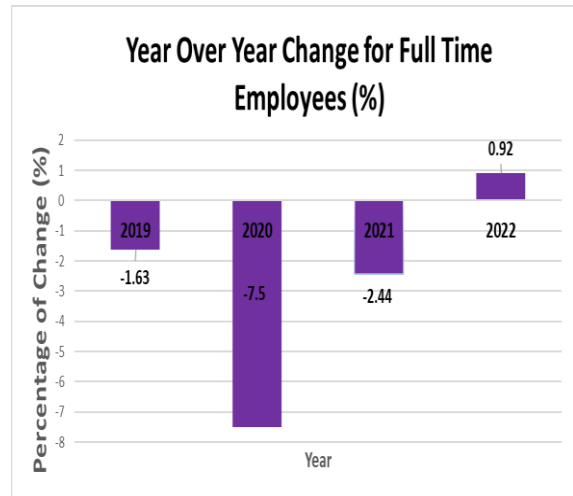

المؤشرات

الاجتماعية

البيئية

الحوكمة

نظرة عامة

- يتم دفع حافز سنوي للموظفين معتمداً على الربح السنوي و وفقاً لقرار مجلس الإدارة. في عام 2022 ، تم منح كل موظف حافزا يعادل شهراً واحداً.

جوائز الخدمة الطويلة

يتم إهداء الموظفين الذين يقضون أكثر من عقد مع شركة الأسمنت الوطنية "جوائز الخدمة الطويلة". هناك فئتان لهذه الجوائز ، وهي جائزة ال 15 عاماً و جائزة ال 25 عاماً. تُمنح الجائزة للموظفين بغض النظر عن درجاتهم الوظيفية.

التدريب والتطوير المهني

في عام 2022 ، تم استغلال حوالي 13,200 ساعة عمل في تدريب جميع موظفي مصنع الوطنية للإسمنت. كانت أكبر مبادرة تدريبية هي التميز في التصنيع ، والتي تضمنت مبادئ التصنيع lean manufacturing و Total Productive Maintenance عبر مختلف مستويات الإدارة. كما تم حضور ندوات صناعية خارجية عن طريق الإنترنت على نطاق واسع من قبل الموظفين. يتلقى جميع الموظفين تقييمات منتظمة للأداء والتطوير الوظيفي. في بداية أي عام ، يحدد الموظفون ومديروهم مؤشرات أداء رئيسية محددة يعمل عليها الموظف على مدار العام ، وتتم مراجعة الموظفين بناءً على هذه المقاييس.

بالنسبة للموظفين الجدد ، يقوم فريق الموارد البشرية بإنشاء برنامجاً تعريفياً عاماً للمنضمين حديثاً، يتبعه تدريب خاص تنظمه الأقسام الفردية. كما يغطي التدريب التعريفي أيضاً إرشادات مفصلة من مكتب البيئة والصحة والسلامة فيما يتعلق بالصحة والسلامة في العمل لموظفي المصنع الجدد.

المزايا المقدمة للموظفين

يتم تقديم عدد من المزايا لموظفي شركة الإسمنت الوطنية، و هي كالتالي:

- يتم تزويد جميع الموظفين بالتأمين الطبي الذي يغطي جميع القضايا الصحية أو الإصابات المتعلقة بالعمل وغير المتعلقة بالعمل والفحوصات الطبية. علاوة على ذلك، لدينا حملة توعية شهرية ينفذها مكتب الصحة والسلامة حول مجموعة متنوعة من الموضوعات بما في ذلك الصحة والمخاطر داخل مكان العمل وخارجه.

- تعتبر مزايا التقاعد مثل مكافأة نهاية الخدمة بمثابة حق لجميع الموظفين. يتم توفيره وفقاً لقوانين دولة الإمارات العربية المتحدة.

- يحق للموظفات الحصول على إجازة أمومة بعدد ايام تصل الى 45 يوماً إجازة للأمومة وفقاً لقوانين دولة الإمارات العربية المتحدة ويمكن تمديدها إلى 45 يوماً أخرى عند اللزوم وفقاً لموافقة الإدارة.

- يتم اتباع قواعد الحد الأدنى للأجور المحلية بشركة الأسمنت الوطنية، ويتم دفع أجور للموظفين أعلى من الحد الأدنى المحلي للأجور. الجدارة هي المعيار الرئيسي للتوظيف. نحن نشجع فرص العمل المتساوية عن طريق عملية التوظيف ونوفر أجراً متساوياً للنساء والرجال.

- يُمنح جميع الموظفين بدل سفر، مُصنّف وفقاً لرتب الموظفين بالشركة ، ويُدفع وفقاً لمعدلات السوق السائدة.

- يتم توفير الإقامة للموظفين وفقاً لسياسة الإقامة في شركة الأسمنت الوطنية. إذا لم يتم توفير سكن ، يتم تزويد الموظفين ببديل إقامة تحدده درجات الأجور الخاصة برتبة كل موظف منهم. يتم توفير النقل المجاني لجميع الموظفين المقيمين في إمارة دبي.

المؤشرات

الاجتماعية

البيئية

الحوكمة

نظرة عامة



يتم أيضاً تزويد المبتدئين الجدد بنسخة من مدونة قواعد سلوك الموظفين الخاص بشركة الإسمنت الوطنية. علاوة على ذلك ، يتلقى جميع الموظفين الجدد مراجعة الأداء عند الانتهاء من فترة الاختبار.

الرياضة والترفيه

يتمثل جزء كبير من الصحة العامة للموظفين في أن يعيشوا حياة نشطة تتضمن ممارسة الرياضة، لذلك قدمت شركة الإسمنت الوطنية مرافق ترفيهية للموظفين في كل من المصنع وسكن العمال ، و يتضمن ذلك صالة رياضية وملعب كرة طائرة و ملعب تنس الريشة و ملعب كرة القدم. كما تنظم شركة الإسمنت الوطنية بطولات رياضية بصورة منتظمة في الشطرنج وكرة الريشة والكريكيت وكرة القدم و ذلك لتحفيز الموظفين عقلياً وجسدياً.

المشاركة المجتمعية

تقدم شركة الإسمنت الوطنية برامج تدريب داخلي للطلاب الموهوبين من الجامعات المحلية والدولية وتستضيف جولات تعليمية للطلاب مع الاضافة الى زيارات تعليمية لمصنعنا. تلهم هذه المبادرة الجيل القادم الذي قد يرغب في العمل في صناعة الإسمنت في المستقبل. كما شاركت شركة الإسمنت الوطنية في رعاية العديد من المبادرات البيئية التي نظمتها بلدية دبي مثل مبادرات "مكاننا ، كوكبنا ، مسؤوليتنا" و "نظفوا العالم".

بالإضافة إلى ذلك ، تم إدراج شركة الإسمنت الوطنية كجهة إعادة تدوير معتمدة لبلدية دبي حيث تساعد في تحقيق رؤية دبي في تحويل 100% من النفايات من ساحات طمر النفايات ، كونها مصنع الإسمنت الوحيد في دبي مع رؤية لإعادة تدوير النفايات وإدارتها .





المؤشرات



3 مؤشرات رئيسية
(ESG)



فهرس المبادرة العالمية
لإعداد التقارير (GRI)

مؤشرات الأداء مؤشرات الحوكمة

2021	2022	الرقم المرجعي ل GRI	مؤشر GRI
المبيعات			
147.5	137.00	201-1	صافي المبيعات (مليون درهم)
0.744	0.712		الأسمنت (مليون طن)
0.300	0.058		الكلنكر (مليون طن)
0.92	0.393		الاحجار (ألف طن)
المواد			
0.81	0.735	301-1	إجمالي إنتاج الكلنكر - جميع القطاعات (مليون طن)
0.74	0.712		إجمالي إنتاج الأسمنت - جميع القطاعات (مليون طن)
1.43	1.27		إجمالي استهلاك المواد الخام - جميع القطاعات (مليون طن)
2.93	5.84	301-2	معدل إحلال المواد الخام البديلة في إنتاج الأسمنت (%)
31.30	48.60		الموارد المشتقة من النفايات - جميع القطاعات (ألف طن)
المالي			
147.50	137.00		الإيرادات (مليون درهم)
48.97	(28.72)		الربح / الخسارة (مليون درهم)

المؤشرات الإجتماعية

2021	2022	الرقم المرجعي ل GRI	مؤشر GRI
القوى العاملة			
0.23	0.00	403-2	معدلات الإصابة (%)
0	0.00		حالات الوفاة (%)
100	100	102-8	الموظفين بدوام كامل (%)
0	0.00		موظفون بدوام جزئي (%)
دوران الموظفين والاحتفاظ بهم			
7.70	7.80	401-1	معدل دوران الموظفين الإجمالي (%)
6.15	10.25		التوظيف (%)
12,200	13,200	404-1	عدد ساعات التدريب الإجمالي لكل الموظفين (ساعة)
التنوع: القوى العاملة النسائية			
20	20	405-1	مستوى الإدارة العليا (%)
0.44	0.44		مستوى غير إداري (%)
0.68	0.68		النساء في القوة العاملة الإجمالية (%)

المؤشرات البيئية

2021	2022	الرقم المرجعي ل GRI	مؤشر GRI	
النفايات وإعادة التدوير				
9.49	7.00	306-2	النفايات الخطرة القابلة للاحتراق التي تم التخلص منها (ألف طن)	
21.80	41.60		النفايات المعدنية الخطرة التي تم التخلص منها (ألف طن)	
انبعاثات غاز ثاني أكسيد الكربون				
805	819	305-4	انبعاثات ثاني أكسيد الكربون المحددة - الكلي (كجم / طن كلنكر)	
656	602	305-1	إجمالي انبعاثات الكربون تبعا للنطاق رقم 1 (ألف طن من ثاني أكسيد الكربون) (الأسمنت والاحجار و توليد الطاقة الجاهزة والخاصة)	
41	28	305-2	إجمالي انبعاثات الكربون تبعا للنطاق رقم 2 (ألف طن من ثاني أكسيد الكربون)	
الطاقة				
11.32	7.87	302-1	إجمالي استهلاك الطاقة - جميع القطاعات (ميغاواط ساعة)	
2.62	2.47		إجمالي استهلاك الوقود - جميع القطاعات (مليون جيجا جول)	
766	803		إنتاج الكلنكر (كيلو كالوري / طن الكلنكر)	
			مزيج الطاقة الحرارية لإنتاج الكلنكر (%)	
100.47	96.59		الفحم الجاف (ألف طن)	
0.35	0.36		البتروول (ألف طن)	
9.49	7.00		الوقود البديل (ألف طن)	
المياه				
208	320	306-1	إجمالي استهلاك المياه - جميع القطاعات (ألف متر مكعب)	
122	257		مياه الصرف الصحي المعالجة من إمدادات المياه البلدية (ألف متر مكعب)	
41	51		مياه الشرب من البلدية (ألف متر مكعب)	
45	13		من مصادر المياه الأخرى (ألف متر مكعب)	



شركة الإسمنت الوطنية ش.م.ع.
دبي الفوز رقم 3
ص. ب 4041 ، دبي ، الإمارات العربية المتحدة.
هاتف: 3388885-04
الفاكس: 3388886-04
[www. Nationalcement.ae](http://www.Nationalcement.ae)
Cement@nationalcement.ae