

**GULF**<sup>®</sup>  
**NAV**

WE GO FURTHER



التقرير المتكامل  
2023

**الخليج للملاحة القابضة ش.م.ع  
وشركاتها التابعة**

البيانات المالية الموحدة  
للسنة المنتهية في ٣١ ديسمبر ٢٠٢٣

الخليج للملاحة القابضة ش.م.ع وشركاتها التابعة  
البيانات المالية الموحدة  
للسنة المنتهية في ٣١ ديسمبر ٢٠٢٣

جدول المحتويات

الصفحات

١	تقرير مجلس الإدارة
٧ - ٢	تقرير مدقق الحسابات المستقل
٨	بيان الدخل الشامل المُوحد
٩	بيان الأرباح أو الخسائر المُوحد
١٠	بيان الدخل الشامل المُوحد
١١	بيان التغيرات في حقوق الملكية المُوحد
١٢	بيان التدفقات النقدية المُوحد
٤٦ - ١٣	إيضاحات حول البيانات المالية المُوحدّة

## تقرير أعضاء مجلس الإدارة للسنة المنتهية في 31 ديسمبر 2023

يسرّ أعضاء مجلس الإدارة تقديم تقريرهم والبيانات المالية المؤخّدة المدقّقة لشركة الخليج للملاحة القابضة ش.م.ع ("الشركة") وشركاتها التابعة (يُشار إليها مُجمّعة بـ "المجموعة") للسنة المنتهية في 31 ديسمبر 2023، والتي سيتم عرضها على المساهمين في اجتماع الجمعية العمومية السنوي للشركة، والذي من المقرر عقده في وقت ما خلال النصف الأول من عام 2024.

### الأنشطة الرئيسية

تتمثل الأنشطة الرئيسية للمجموعة في أعمال النقل البحري للبضائع وتأجير السفن وخدمات الشحن والنقل البحري بموجب عقود خاصة للركاب والتجار وخدمات التخليص والشحن الجُمركي وخدمات تحميل الحاويات وتفريغها وإخلائها وتعبئتها.

### النتائج

ترد النتائج المالية للشركة للسنة المنتهية في 31 ديسمبر 2023 في الصفحة 9 من هذه البيانات المالية الموحدة.

### مبدأ الإستمرارية

سجلت المجموعة أرباحاً بما قيمته 21,275 ألف درهم إماراتي للسنة المنتهية في 31 ديسمبر 2023 (2022: خسائر معدلة بمبلغ 7,616 ألف درهم إماراتي). هذا وقد تجاوزت الأصول المتداولة للمجموعة التزاماتها المتداولة بمبلغ قيمته 31,380 ألف درهم إماراتي. بلغت الأرباح قبل الفوائد والضرائب والإهلاك والاستهلاك للمجموعة للسنة المنتهية في 31 ديسمبر 2023 ما قيمته 77,867 ألف درهم إماراتي.

قامت إدارة المجموعة بإعداد توقعات التدفق النقدي لفترة لا تقل عن اثني عشر شهراً من تاريخ إصدار هذه البيانات المالية الموحدة، حيث تتوقع إدارة المجموعة بشكل معقول أنه سيكون لديها موارد كافية لمواصلة أعمالها التشغيلية في المستقبل المنظور.

بتاريخ 22 مارس 2023، تم عقد اجتماع الجمعية العمومية وتمت الموافقة على تخفيض رأس المال بنسبة 50% من إجمالي رأس المال المصدر للشركة من خلال إلغاء 637,695,625 سهماً في الشركة بقيمة اسمية قدرها 1 درهم إماراتي ("تخفيض رأس المال") على أساس تناسبي لخصم الخسائر المتراكمة البالغة 637,696 ألف درهم إماراتي وإصدار خاص بقيمة 220 مليون سنداً إلزامية قابل للتحويل لمستثمرين الجدد، والتي سيتم تحويلها إلى 200 مليون سهم بسعر تحويل قيمته 1.10 درهم إماراتي وزيادة رأس مال الشركة ليصبح 837,696 ألف درهم إماراتي. تم الانتهاء من تخفيض رأس المال بتاريخ 22 مايو 2023 وتم استخدام الاحتياطي القانوني بالكامل في الاستيعاب الجزئي للخسائر المتراكمة وفقاً لموافقة الجمعية العمومية وبعد الحصول على الموافقات التنظيمية اللازمة.

استلمت المجموعة من خلال أحد البنوك الاستثمارية سيولة بقيمة 220.000 ألف درهم إماراتي كعائدات من زيادة رأس المال خلال العام، مما سيوفر تدفقات نقدية كافية للأنشطة الاستثمارية والتشغيلية بالإضافة إلى تسوية الالتزامات القائمة.

### استحواذ محتمل

في 3 أكتوبر 2023، قدمت المجموعة عرضاً رسمياً للاستحواذ الكامل على شركة بروج للاستثمارات البترولية والغاز من شركة بروج للطاقة المحدودة، وهي شركة رائدة في مجال تكرير وتخزين النفط كما أنها مدرجة في بورصة ناسداك. هذا وذكرت الشركة أن عملية الاستحواذ المقترحة سيتم تمويلها من خلال مزيج من الأموال النقدية وأسهم في شركة الخليج للملاحة القابضة ش.م.ع، وتأتي الصفقة المقترحة في إطار استراتيجيتها لتعزيز النمو وتوفير محفظة متكاملة من الخدمات اللوجستية المتعلقة بمنتجات النفط والغاز والبتروكيماويات. ولا تزال المجموعة تجري مناقشات مع مالكي شركة بروج للاستثمارات البترولية والغاز فيما يتعلق بهذه المعاملة.

### حدث لاحق

أعلنت المجموعة بتاريخ 27 ديسمبر 2023 عن استحواذها على 40% من حصص شركة بوليمار التركية القابضة في شركة الخليج للملاحة بوليمار البحرية والمتخصصة في مجال خدمات الوكالة البحرية، وبالتالي، تم زيادة حصتها من 60% إلى 100%. ويهدف هذا الاستحواذ إلى زيادة الإيرادات من خلال توسيع نطاق أعمال الوكالة بما يتماشى مع استراتيجية الشركة للسنوات القادمة والتركيز على تقديم مجموعة من الحلول اللوجستية المتكاملة. هذا وتم الانتهاء من عملية الاستحواذ على 40% من الأسهم في عام 2024.



## تقرير أعضاء مجلس الإدارة للسنة المنتهية في 31 ديسمبر 2023 (تابع)

### أعضاء مجلس الإدارة

تمثل أعضاء مجلس إدارة الشركة خلال السنة فيما يلي:

- الشيخ ذياب بن طحنون بن محمد آل نهيان (رئيس مجلس الإدارة)  
المهندس عبد الله صبحي أحمد عطاطرة (نائب رئيس مجلس الإدارة)، قدّم استقالته في 18 أغسطس 2023  
السيد أحمد محمد فتحي الكيلاني (العضو المنتدب)، قدّم استقالته في 17 نوفمبر 2023  
الدكتور عبد العزيز فهد العنقري، قدّم استقالته في 31 أغسطس 2023  
الدكتور عبد الرحمن محمود عبد الرحمن محمد العفيفي  
السيدة مانوا علاء البريش، قدمت استقالتها في 13 يوليو 2023  
السيد عمر سعيد الرميثي، قدّم استقالته في 18 أغسطس 2023  
السيدة مهرة العلي، تم تعيينها في 20 سبتمبر 2023  
السيد محمد عبد الرحمن مير عبد الوحيد أميري، تم تعيينه في 11 سبتمبر 2023  
السيد مازن جابر حمدان بشير الدهماني، تم تعيينه في 11 سبتمبر 2023  
السيد خليفة سيف جمعة سيف المحيري، تم تعيينه في 11 سبتمبر 2023  
السيد سيف سالم خليفة الراشدي، تم تعيينه في 25 ديسمبر 2023

### مدقق الحسابات

تم تدقيق البيانات المالية الموحدة للمجموعة من قبل السادة جرانت ثورنتون.

تم توقيع هذا التقرير من قبل:



السيد علي عبودة  
المدير المالي التنفيذي



السيد أحمد محمد فتحي الكيلاني  
الرئيس التنفيذي



الدكتور عبد الرحمن العفيفي  
عضو مجلس الإدارة



جرائد ثورنتون للمحاسبة والمراجعة  
المحدودة  
(فرع دبي)

مكتب رقم ٣٠٢ و ٣٠٣ و ٣٠٨  
الطابق الثالث، مبنى رقم ٥  
ون سنترال، مركز دبي التجاري العالمي  
دبي، الإمارات العربية المتحدة

ص.ب. ١٦٢٠  
هـ: ٣٨٨٩٩٢٥ (٤) ٩٧١ +  
ف: ٣٨٨٩٩١٥ (٤) ٩٧١ +

[www.grantthornton.ae](http://www.grantthornton.ae)

## تقرير مدقق الحسابات المستقل

السادة مساهمو شركة الخليج للملاحة القابضة ش.م.ع

تقرير حول تدقيق البيانات المالية المؤخدة

الرأي

لقد قمنا بتدقيق البيانات المالية الموحدة لشركة الخليج للملاحة القابضة ش.م.ع ("الشركة") وشركاتها التابعة (يُشار إليها مجتمعة "المجموعة")، والتي تتكون من بيان المركز المالي المؤخد كما في ٣١ ديسمبر ٢٠٢٣ وبيان الأرباح أو الخسائر المؤخد وبيان الدخل الشامل المؤخد وبيان التعديرات في حقوق الملكية المؤخد وبيان التدفقات النقدية المؤخد للسنة المنتهية في ذلك التاريخ، بالإضافة إلى إيضاحات حول البيانات المالية المؤخدة، بما في ذلك معلومات عن السياسات المحاسبية الهامة.

برأينا، إن البيانات المالية المؤخدة المرفقة تعبر بصورة عادلة، من جميع النواحي الجوهرية، عن المركز المالي المؤخد للمجموعة كما في ٣١ ديسمبر ٢٠٢٣ وأدائها المالي الموحد وتدفعاتها النقدية الموحدة للسنة المنتهية في ذلك التاريخ وفقاً للمعايير الدولية للتقارير المالية.

أساس إبداء الرأي

لقد قمنا بتنفيذ أعمال التدقيق وفقاً للمعايير الدولية للتدقيق. وترد مسؤوليتنا طبقاً لتلك المعايير بمزيد من التفاصيل في قسم "مسؤوليات مدقق الحسابات عن تدقيق البيانات المالية المؤخدة" في تقريرنا. إننا مستقلون عن المجموعة وفقاً لقواعد الأخلاقيات المهنية للمحاسبين القانونيين الصادرة عن مجلس المعايير الأخلاقية الدولية للمحاسبين دليل قواعد السلوك الأخلاقي للمحاسبين والمهنيين (بما في ذلك المعايير الدولية للاستقلالية) ("دليل مجلس المعايير الأخلاقية الدولية للمحاسبين")، وقد استوفينا مسؤوليتنا الأخلاقية وفقاً لهذه المعايير. ونحن نعتقد أن أدلة التدقيق التي حصلنا عليها كافية ومناسبة لتقديم أساس إبداء رأينا.

أمور التدقيق الرئيسية

إن أمور التدقيق الرئيسية هي تلك الأمور التي تعتبر، وفقاً لتقديرنا المهني، أكثر الأمور أهمية بالنسبة لتدقيقنا البيانات المالية المؤخدة للمجموعة للسنة المنتهية في ٣١ ديسمبر ٢٠٢٣. وقد تم التعامل مع تلك الأمور في سياق تدقيقنا البيانات المالية الموحدة ككل، وعند تكوين رأينا بشأنها، علماً بأننا لا نبدي رأياً منفصلاً عن هذه الأمور.

أمر التدقيق الرئيسي	كيف تم تناول أمر التدقيق الرئيسي في سياق تدقيقنا
انخفاض قيمة الشهرة التجارية	لقد قمنا بتنفيذ إجراءات التدقيق التالية:
ينطوي بيان المركز المالي المؤخد للمجموعة على شهرة تجارية بقيمة ١٤٣,٤٦٣ ألف درهم إماراتي، وهو ما يمثل ١٤٪ من إجمالي أصول المجموعة. وفقاً للمعيار الدولي للتقارير المالية، فقد تم تخصيص هذا الرصيد للوحدات المنتجة للنقد، التي تخضع سنوياً لاختبار انخفاض القيمة أو متى وقعت أي تغييرات في الظروف أو الأحداث التي تُشير إلى احتمالية أن القيمة الدفترية لهذه الأصول الملموسة قد لا تكون قابلة للاسترداد.	<ul style="list-style-type: none"> <li>التحقق من دقة احتساب نموذج الانخفاض المُستخدم من أجل اختبار انخفاض القيمة فضلاً عن استخلاص المُدخلات من المُستندات الأصلية؛</li> <li>ومراجعة مدى معقولية الافتراضات الرئيسية المُستخدمة في نموذج انخفاض القيمة، بما يتضمن على وجه التحديد توقعات التدفقات النقدية التشغيلية ومعدلات الخصم ومعدلات النمو النهائي.</li> </ul>

**تقرير مدقق الحسابات المستقل**  
السادة مساهمو شركة الخليج للملاحة القابضة ش.م.ع (تابع)

تقرير حول تدقيق البيانات المالية الموحدة (تابع)

أمور التدقيق الرئيسية (تابع)

كيف تم تناول أمر التدقيق الرئيسي في سياق تدقيقنا	أمر التدقيق الرئيسي
<p>لقد قمنا بتنفيذ إجراءات التدقيق التالية:</p> <ul style="list-style-type: none"> <li>تكليف خيراننا الداخليين لمساعدتنا في مراجعة المنهجيات المعمول بها بما يتضمن التقديرات والأحكام الصادرة عن الإدارة؛</li> <li>والأخذ في الاعتبار حساسية نموذج اختبار انخفاض القيمة تجاه التغيرات في الافتراضات؛</li> <li>وتقييم مدى كفاية الإفصاحات ذات الصلة في البيانات المالية الموحدة.</li> </ul>	<p><b>انخفاض قيمة الشهرة التجارية (تابع)</b></p> <p>هذا أمر التدقيق الرئيسي المعني بتحديد ما إذا كانت القيمة الدفترية للشهرة التجارية قابلة للاسترداد أم لا ويتطلب من الإدارة تقديم تقديرات ملحوظة بصدد التدفقات النقدية المستقبلية المتوقعة ومعدلات الخصم ومعدلات النمو ذات الصلة بالاستناد إلى رأي الإدارة بشأن توقعات الأعمال التجارية.</p>
<p>لقد قمنا بتنفيذ إجراءات التدقيق التالية:</p> <ul style="list-style-type: none"> <li>التحقق من دقة احتساب نموذج الانخفاض المستخدم من أجل اختبار انخفاض القيمة فضلاً عن استخلاص المدخلات من المستندات الأصلية؛</li> <li>ومراجعة مدى معقولية الافتراضات الرئيسة المستخدمة في نموذج انخفاض القيمة، بما يتضمن على وجه التحديد توقعات التدفقات النقدية التشغيلية ومعدلات الخصم ومعدلات النمو النهائي.</li> <li>تكليف خيراننا الداخليين لمساعدتنا في مراجعة المنهجيات المعمول بها بما يتضمن التقديرات والأحكام الصادرة عن الإدارة؛</li> <li>والأخذ في الاعتبار حساسية نموذج اختبار انخفاض القيمة تجاه التغيرات في الافتراضات؛</li> <li>وتقييم مدى كفاية الإفصاحات ذات الصلة في البيانات المالية الموحدة.</li> </ul>	<p><b>انخفاض قيمة السفن</b></p> <p>طبقاً لما ورد في الإيضاح رقم ٦ حول البيانات المالية الموحدة، فإن بيان المركز المالي الموحّد للمجموعة يتضمّن سفن بقيمة ٥١٦,١٠١ ألف درهم إماراتي، بما يمثل ٥٢٪ من إجمالي أصول المجموعة. ووفقاً للمعيار الدولي للتقارير المالية في نهاية كل فترة تقرير، يلزم تقييم ما إذا كان هناك ثمة مؤشر يدل على احتمالية انخفاض الأصل وفي حال وقوع ذلك، يتعيّن احتساب قيمة الأصل القابلة للاسترداد.</p> <p>يُعد هذا أمر التدقيق الرئيسي نظراً إلى أن المجموعة قد أنتجت تدفقات نقدية سلبية من أنشطتها التشغيلية في أثناء السنة المنتهية في ٣١ ديسمبر ٢٠٢٣، وتحديد ما إذا كانت القيمة الدفترية للسفن قابلة للاسترداد أم لا وهو ما يتطلب بدوره من الإدارة تقديم تقديرات ملحوظة بصدد التدفقات النقدية المستقبلية المتوقعة ومعدلات الخصم ومعدلات النمو ذات الصلة بالاستناد إلى رأي الإدارة بشأن توقعات الأعمال التجارية.</p>



**تقرير مدقق الحسابات المستقل**  
**السادة مساهمو شركة الخليج للملاحة القابضة ش.م.ع (تابع)**  
**تقرير حول تدقيق البيانات المالية الموحدة (تابع)**

*المعلومات المقارنة*

دون التحفظ على استنتاجاتنا، نود أن نلفت الانتباه إلى الإيضاح رقم ٣١ حول البيانات المالية الموحدة والذي يشير إلى أن معلومات المقارنة المطروحة كما في السنة المنتهية في ٣١ ديسمبر ٢٠٢٣ قد خضعت للتعديل.

وبوصفه جزءاً من تدقيقنا للبيانات المالية الموحدة، فقد قمنا بمراجعة التعديلات الواردة في الإيضاح رقم ٣١ المعمول بها لتعديل المعلومات المقارنة المعروضة كما في السنة المنتهية في ٣١ ديسمبر ٢٠٢٣.

خضعت البيانات المالية الموحدة للمجموعة للسنة المنتهية في ٣١ ديسمبر ٢٠٢٣، باستثناء التعديل الوارد في الإيضاح رقم ٣١ حول البيانات المالية الموحدة، للتدقيق من قبل مدقق حسابات آخر، والذي أبدى رأياً معدلاً حول تلك البيانات المالية بتاريخ ٣ إبريل ٢٠٢٣، فيما يتعلق بأرباح أسهم الخزينة المُعترف بها في الأرباح أو الخسائر.

*أمر آخر*

اعتمد المساهمون خلال اجتماع الجمعية العمومية للشركة المُنعقد بتاريخ ٣٠ إبريل ٢٠٢٣ البيان المالي الموحّد للمجموعة كما في وعن السنة المُنتهية في ٣١ ديسمبر ٢٠٢٢، إلا أنهم لم يعتمدوا تقرير المدقق ولم يتم إعفاء المُدقق المعني بالسنة المالية المُنتهية في ٣١ ديسمبر ٢٠٢٢.

*معلومات أخرى*

يُعد مجلس الإدارة مسؤولاً عن المعلومات الأخرى. تتضمن المعلومات الأخرى المعلومات الواردة في تقرير مجلس الإدارة، ولكنها لا تتضمن البيانات المالية الموحدة وتقرير مدقق الحسابات بشأنها. لقد حصلنا على تقرير مجلس الإدارة قبل تاريخ تقرير مدقق الحسابات لدينا.

إن رأينا حول البيانات المالية الموحدة لا يشمل المعلومات الأخرى، وبالتالي فإننا لا نعبر عن أي شكل من أشكال التأكيد بشأنها.

فيما يتعلق بتدقيقنا للبيانات المالية الموحدة، تنحصر مسؤوليتنا في الاطلاع على المعلومات الأخرى المحددة أعلاه، وعند القيام بذلك نضع في الاعتبار ما إذا كانت المعلومات الأخرى غير متسقة بصورة جوهرية مع البيانات المالية الموحدة أو ما وصل إليه علمنا أثناء التدقيق أو ما إذا اتضح وجود أي أخطاء جوهرية بها. استناداً إلى الأعمال التي قمنا بها بشأن المعلومات الأخرى التي حصلنا عليها قبل تاريخ تقرير مدقق الحسابات، إذا تبين لنا وجود أخطاء جوهرية في هذه المعلومات الأخرى، فإنه يتعين علينا الإبلاغ عن هذا الأمر. وليس لدينا ما يستوجب الإبلاغ عنه في هذا الشأن.

*مسؤوليات الإدارة ومسؤولي الحوكمة عن البيانات المالية الموحدة*

تضطلع الإدارة بمسؤولية إعداد وعرض هذه البيانات المالية الموحدة بصورة عادلة وفقاً للمعايير الدولية للتقارير المالية والأحكام ذات الصلة من المرسوم بقانون اتحادي لدولة الإمارات العربية المتحدة رقم (٣٢) لسنة ٢٠٢١، وعن الرقابة الداخلية التي تعتبرها الإدارة ضرورية لإعداد بيانات مالية موحدة خالية من الأخطاء الجوهرية، سواء الناتجة عن الاحتيال أو الخطأ.

عند إعداد البيانات المالية الموحدة، تتحمل الإدارة مسؤولية تقييم قدرة المجموعة على مواصلة أعمالها على أساس مبدأ الاستمرارية مع الإفصاح متى كان ذلك مناسباً، عن الأمور المتعلقة بمبدأ الاستمرارية وتطبيق مبدأ الاستمرارية المحاسبي ما لم تعتزم الإدارة تصفية المجموعة أو إيقاف عملياتها أو لم يكن لديها بديل واقعي سوى ذلك.

يتحمل مسؤولو الحوكمة مسؤولية الإشراف على عملية إعداد التقارير المالية للمجموعة.



## تقرير مدقق الحسابات المستقل السادة مساهمو شركة الخليج للملاحة القابضة ش.م.ع (تابع)

### تقرير حول تدقيق البيانات المالية الموحدة (تابع)

#### مسؤوليات مدقق الحسابات عن تدقيق البيانات المالية الموحدة

تتمثل أهدافنا في الحصول على تأكيد معقول بأن البيانات المالية الموحدة ككل خالية من الأخطاء الجوهرية الناتجة عن الاحتيال أو الخطأ، وإصدار تقرير مدقق الحسابات الذي يتضمن رأينا. إن التأكيد المعقول يمثل درجة عالية من التأكيد، إلا أنه ليس ضماناً بأن عملية التدقيق وفقاً للمعايير الدولية للتدقيق سوف تكشف دائماً عن الأخطاء الجوهرية في حال وجودها. فمن الوارد أن تنشأ الأخطاء عن الاحتيال أو الخطأ وتعتبر هذه الأخطاء جوهرية إذا كان من المتوقع بصورة معقولة أن تؤثر بصورة فردية أو مجتمعة على القرارات الاقتصادية التي يتخذها المستخدمون على أساس هذه البيانات المالية الموحدة.

كجزء من التدقيق وفقاً للمعايير الدولية للتدقيق، نقوم بوضع أحكام مهنية مع اتباع مبدأ الشك المهني خلال أعمال التدقيق. وعليه، قمنا بما يلي:

- تحديد وتقييم مخاطر الأخطاء الجوهرية في البيانات المالية الموحدة، الناتجة عن الاحتيال أو الخطأ، وتصميم وتنفيذ إجراءات تدقيق ملائمة لتلك المخاطر، وكذلك الحصول على أدلة تدقيق كافية ومناسبة لتقديم أساس لإبداء رأينا. إن مخاطر عدم اكتشاف الأخطاء الجوهرية الناتجة عن الاحتيال تكون أعلى مقارنة بمخاطر عدم اكتشاف الأخطاء الناتجة عن الخطأ؛ وذلك نظراً إلى أن الاحتيال قد ينطوي على تواطؤ أو تزوير أو حذف مُتعمد أو تحريف أو تجاوز الرقابة الداخلية.
- فهم نظام الرقابة الداخلية الخاص بعملية التدقيق بغرض تصميم إجراءات تدقيق مناسبة للظروف، وليس بغرض إبداء رأي عن مدى فعالية الرقابة الداخلية للمجموعة.
- تقييم مدى ملاءمة السياسات المحاسبية المستخدمة ومدى معقولية التقديرات المحاسبية والإفصاحات ذات الصلة المقدمة من قبل الإدارة.
- التحقق من مدى ملاءمة استخدام الإدارة أساس مبدأ الاستمرارية المحاسبي وتحديد ما إذا كان هناك عدم يقين جوهري، استناداً إلى أدلة التدقيق التي حصلنا عليها، فيما يتعلق بالأحداث أو الظروف التي قد تثير شكاً جوهرياً حول قدرة المجموعة على مواصلة أعمالها على أساس مبدأ الاستمرارية. وفي حال توصلنا إلى وجود عدم يقين جوهري، فإنه يتعين علينا لفت الانتباه، في تقرير مدقق الحسابات، إلى الإفصاحات ذات الصلة في البيانات المالية الموحدة أو نقوم بإصدار رأي معذّل في حالة كانت هذه الإفصاحات غير كافية. تستند استنتاجاتنا إلى أدلة التدقيق التي حصلنا عليها حتى تاريخ تقرير مدقق الحسابات. ومع ذلك، فقد تتسبب الأحداث أو الظروف المستقبلية في توقف المجموعة عن مواصلة أعمالها على أساس مبدأ الاستمرارية.
- تقييم عرض البيانات المالية الموحدة وهيكلها ومحتواها بشكل عام، بما في ذلك الإفصاحات، وتقييم ما إذا كانت البيانات المالية الموحدة تعرض المعاملات والأحداث ذات الصلة بما يحقق طريقة العرض العادلة.
- الحصول على أدلة تدقيق مناسبة وكافية حول المعلومات المالية للمنشآت أو الأنشطة داخل المجموعة لإبداء رأي عن البيانات المالية الموحدة. فنحن مسؤولون عن توجيه عملية التدقيق للمجموعة وتنفيذها والإشراف عليها، ونتحمل وحدنا المسؤولية عن رأينا التدقيقي.

نتواصل مع مسؤولي الحوكمة بخصوص عدة أمور من بينها نطاق أعمال التدقيق والإطار الزمني المحدد لها ونتائج التدقيق الهامة، بما في ذلك أي أوجه قصور جوهرية في نظام الرقابة الداخلية التي يتم تحديدها أثناء أعمال تدقيقنا.

كما نقوم بتزويد مسؤولي الحوكمة بما يفيد امتثالنا لقواعد السلوك المهني المتعلقة بالاستقلالية، حيث نقوم بالتواصل معهم وإبلاغهم حول كافة العلاقات وغيرها من الأمور التي قد يُعتقد أنه من المحتمل أن يكون لها تأثيراً معقولاً على استقلاليتنا والضوابط والضمانات ذات الصلة التي من شأنها أن تحافظ على استقلاليتنا حيثما كان ذلك ملائماً.

## تقرير مدقق الحسابات المستقل السادة مساهمو شركة الخليج للملاحة القابضة ش.م.ع (تابع)

### تقرير حول تدقيق البيانات المالية المُوحدَة (تابع)

مسؤوليات مدقق الحسابات عن تدقيق البيانات المالية المُوحدَة (تابع)

من الأمور التي يتم التواصل بشأنها مع مسؤولي الحوكمة، نقوم بتحديد تلك الأمور التي كانت أكثر أهمية بالنسبة لتدقيقنا للبيانات المالية المُوحدَة للسنة الحالية، ومن ثم، نشير إلى أمور التدقيق الرئيسية. نقوم بالإفصاح عن هذه الأمور في تقريرنا الخاص بالتدقيق ما لم يمنع القانون أو اللوائح الإفصاح العلني عنها أو عندما نقرر، في ظروف نادرة للغاية، أنه لا ينبغي الإبلاغ عن أمر ما في تقريرنا وذلك في حال كان من المتوقع أن يؤدي هذا الإفصاح إلى عواقب سلبية تفوق المنفعة العامة التي من الممكن تحقيقها من جراء الإفصاح.

### تقرير حول المتطلبات القانونية والتنظيمية الأخرى

علاوة على ذلك، ووفقاً لما يقتضيه المرسوم بالقانون الاتحادي لدولة الإمارات العربية المتحدة رقم (٣٢) لسنة ٢٠٢١، فإننا نفيد بما يلي:

١. أننا قد حصلنا على كافة المعلومات التي نعتبرها ضرورية لأعمال تدقيقنا؛
٢. وتم إعداد البيانات المالية المُوحدَة، من كافة النواحي الجوهرية، بما يتوافق مع الأحكام المعمول بها في مرسوم القانون الاتحادي لدولة الإمارات العربية المتحدة رقم (٣٢) لسنة ٢٠٢١؛
٣. واحتفظت الشركة بدفاتر محاسبية منتظمة؛
٤. وتتوافق المعلومات المالية الواردة في تقرير مجلس الإدارة مع ما ورد في الدفاتر المحاسبية للشركة؛
٥. يبين الإفصاح رقم ١١ حول هذه البيانات المالية المُوحدَة استثمارات المجموعة في الحصص والأسهم خلال السنة المنتهية في ٣١ ديسمبر ٢٠٢٣؛
٦. يبين الإفصاح رقم ٢١ حول البيانات المالية المُوحدَة المعاملات الجوهرية مع الأطراف ذات العلاقة والشروط التي تمت بموجبها تلك المعاملات؛
٧. بناءً على المعلومات التي تم توفيرها لنا، لم يستترع انتباهنا أي شيء يجعلنا نعتقد أن الشركة قد خالفت خلال السنة المنتهية في ٣١ ديسمبر ٢٠٢٣ أيّاً من الأحكام المعمول بها من مرسوم القانون الاتحادي لدولة الإمارات العربية المتحدة رقم (٣٢) لعام ٢٠٢١ أو النظام الأساسي للشركة، مما قد يؤثر بشكل جوهري على أنشطتها أو مركزها المالي كما في ٣١ ديسمبر ٢٠٢٣؛
٨. ولم يتم تقديم أي مساهمات مجتمعية خلال السنة المنتهية في ٣١ ديسمبر ٢٠٢٣.



جرانت ثورنتون  
جرانت ثورنتون

د. أسامة رشدي البكري  
سجل مدققي الحسابات رقم: ٩٣٥  
دبي، الإمارات العربية المتحدة

٣٠ مارس ٢٠٢٤

بيان المركز المالي الموحد  
كما في ٣١ ديسمبر ٢٠٢٣

٢٠٢٢	٢٠٢٣	إيضاحات	
ألف درهم إماراتي (معدلة*)	ألف درهم إماراتي		
			<b>الأصول</b>
			<b>الأصول غير المتداولة</b>
٥٨٧,١٢١	٥١٦,٢١١	٦	سفن وممتلكات ومعدات
١٤٣,٤٦٣	١٤٣,٤٦٣	٧	شهرة تجارية
٧٣٠,٥٨٤	٦٥٩,٦٧٤		<b>إجمالي الأصول غير المتداولة</b>
			<b>الأصول المتداولة</b>
٧,٩٦٦	٩,٠٨٤	٨	مخزون
١٧,٧٩٦	٢٣,١٤٤	١٠	ذمم مدينة تجارية وأخرى
-	١٠٠,٣٧٩	١١	الأصول المالية بالقيمة العادلة من خلال الأرباح أو الخسائر
٢٨,٢٧١	٢١٠,٠٥٩	١٢	النقد والأرصدة المصرفية
٥٤,٠٣٣	٣٤٢,٦٦٦		<b>إجمالي الأصول المتداولة</b>
٧٨٤,٦١٧	١,٠٠٢,٣٤٠		<b>إجمالي الأصول</b>
			<b>حقوق الملكية والالتزامات</b>
			<b>حقوق الملكية</b>
١,٢٧٥,٣٩١	٨٣٧,٦٩٦	١٣	رأس المال
٨,٤٥٢	٣٥,٧٣٤	١٣, ١٥	علاوة أسهم
(٢٤,٠٤٥)	(٩٦,٢٨١)	١٥	أسهم الخزينة
١٩,٧٤٧	٢,١٢٨	١٤	احتياطي قانوني
(٦٧٩,١٥٩)	(٢,٥٧٠)		خسائر متراكمة
(١٨١,٠٧١)	(١٨١,٠٧١)	١٦	احتياطيات أخرى
٤١٩,٣١٥	٥٩٥,٦٣٦		<b>إجمالي حقوق الملكية</b>
			<b>الالتزامات غير المتداولة</b>
١٥٧,٨٨٩	٩٤,١٦٣	١٧	قروض تخضع لفائدة
١,٢١١	١,٢٥٥	١٩	مخصص مكافآت نهاية الخدمة للموظفين
١٥٩,١٠٠	٩٥,٤١٨		<b>إجمالي الالتزامات غير المتداولة</b>
			<b>الالتزامات المتداولة</b>
٧٥,٤٣٤	٢٥,٦٨٤	١٧	قروض تخضع لفائدة
٣٤,٩٨٣	-	١٨	صكوك إسلامية غير قابلة للتحويل
-	١٨٠,١٨٧	١٢	سحوبات بنكية على المكشوف
٩٥,٧٨٥	١٠٥,٤١٥	٢٠	ذمم دائنة تجارية وأخرى
٢٠٦,٢٠٢	٣١١,٢٨٦		<b>إجمالي الالتزامات المتداولة</b>
٣٦٥,٣٠٢	٤٠٦,٧٠٤		<b>إجمالي الالتزامات</b>
٧٨٤,٦١٧	١,٠٠٢,٣٤٠		<b>إجمالي حقوق الملكية والالتزامات</b>

تمت اعتماد على هذه البيانات المالية الموحدة والموافقة على إصدارها من قبل مجلس الإدارة بتاريخ ٢٩ مارس ٢٠٢٤ وتم التوقيع عليها بالنيابة عنهم من قبل:

  
السيد علي عبودة  
المدير المالي التنفيذي

  
السيد أحمد محمد فتحي الكيلاني  
الرئيس التنفيذي

  
الدكتور عبد الرحمن العفيفي  
عضو مجلس الإدارة

\* يُرجى الرجوع إلى الإيضاح رقم (٣١) لمزيد من التفاصيل حول تعديلات السنة الماضية.

تشكل الإيضاحات المرفقة من ١ إلى ٣٤ جزءاً لا يتجزأ من هذه البيانات المالية الموحدة.

الخليج للملاحة القابضة ش.م.ع وشركاتها التابعة  
البيانات المالية الموحدة

بيان الأرباح أو الخسائر الموحد  
للسنة المنتهية في ٣١ ديسمبر ٢٠٢٣

الإيضاح	٢٠٢٣ ألف درهم إماراتي	٢٠٢٢ ألف درهم إماراتي (معدلة*)
الإيرادات	٢٢	١٣٧,٢٢٩
تكاليف مباشرة	٢٣	(١١٦,٧٤٧)
<b>مجمّل الأرباح</b>	<b>٩,٦١٣</b>	<b>٢٠,٤٨٢</b>
مصروفات عمومية وإدارية	٢٤	(١٣,٤١٦)
إيرادات تشغيلية أخرى	٦	-
<b>الأرباح التشغيلية</b>	<b>٧,٧١٦</b>	<b>٧,٠٦٦</b>
إيرادات غير تشغيلية أخرى	٢٥	٢٠,٣٩٣
تكاليف التمويل	٢٦	(٣٣,٢٤٥)
إيرادات التمويل	-	٢,٦٦٧
<b>الأرباح / (الخسائر) قبل ضريبة الدخل</b>	<b>٢١,٢٧٥</b>	<b>(٥,٧٨٦)</b>
ضريبة الدخل	-	(١,٨٣٠)
<b>أرباح / (خسائر) السنة</b>	<b>٢١,٢٧٥</b>	<b>(٧,٦١٦)</b>
<b>العائدة إلى:</b>		
مساهمي الشركة	٢١,٢٧٥	(٧,٤٢٨)
الحصص غير المسيطرة	-	(١٨٨)
	<b>٢١,٢٧٥</b>	<b>(٧,٦١٦)</b>
<b>ربحية/ (خسارة) السهم العائدة إلى مساهمي الشركة الأساسية والمخفضة (درهم إماراتي)</b>	<b>٢٧</b>	<b>(٠,٠٠٦)</b>

\* يُرجى الرجوع إلى الإيضاح رقم (٣١) لمزيد من التفاصيل حول التعديل على أرقام السنة الماضية.

تشكل الإيضاحات المرفقة من ١ إلى ٣٤ جزءاً لا يتجزأ من هذه البيانات المالية الموحدة.

الخليج للملاحة القابضة ش.م.ع وشركاتها التابعة  
البيانات المالية الموحدة

بيان الدخل الشامل الموحد  
للسنة المنتهية في ٣١ ديسمبر ٢٠٢٣

٢٠٢٢	٢٠٢٣	
ألف درهم إماراتي (معدلة*)	ألف درهم إماراتي	
(٧,٦١٦)	٢١,٢٧٥	أرباح / (خسائر) السنة
-	-	الدخل الشامل الآخر للسنة
(٧,٦١٦)	٢١,٢٧٥	إجمالي الدخل الشامل / (الخسائر) للسنة
(٧,٤٢٨)	٢١,٢٧٥	إجمالي الدخل الشامل / (الخسائر) العائدة إلى: ملاك الشركة
(١٨٨)	-	حصص غير مسيطرة
(٧,٦١٦)	٢١,٢٧٥	

\* يُرجى الرجوع إلى الإيضاح رقم (٣١) لمزيد من التفاصيل حول تعديلات السنة الماضية.

تشكل الإيضاحات المرفقة من ١ إلى ٣٤ جزءاً لا يتجزأ من هذه البيانات المالية الموحدة.

الخليج للملاحة القابضة ش.م.ع وشركاتها التابعة  
البيانات المالية الموحدة

بيان التغيرات في حقوق الملكية الموحد  
للسنة المنتهية في ٣١ ديسمبر ٢٠٢٣

العائدة إلى مساهمي الشركة									
رأس المال	علاوة إصدار أسهم	أسهم الخزينة	الاحتياطي القانوني	احتياطيات أخرى		سندات وصكوك		حصص غير مسيطرة	الإجمالي
				أرباح محتجزة	أخرى	قابلة للتحويل	الإجمالي		
ألف درهم إماراتي	ألف درهم إماراتي	ألف درهم إماراتي	ألف درهم إماراتي	ألف درهم إماراتي	ألف درهم إماراتي	ألف درهم إماراتي	ألف درهم إماراتي	ألف درهم إماراتي	ألف درهم إماراتي
١,٠١٩,٢٠٩	-	-	١٩,٧٤٧	(٦٧١,٥٤٣)	(٢,٧٢٤)	-	٣٦٤,٦٨٩	١٠,١٤٨	٣٧٤,٨٣٧
-	٨,٤٥٢	(٢٤,٠٤٥)	-	-	-	-	(١٥,٥٩٣)	-	(١٥,٥٩٣)
-	-	-	-	-	-	٨٥,٣٩٤	٨٥,٣٩٤	-	٨٥,٣٩٤
٢٥٦,١٨٢	-	-	-	(١٧٠,٧٨٨)	(٨٥,٣٩٤)	-	-	-	-
-	-	-	-	(١٨٨)	(٧,٥٥٩)	-	(٧,٧٤٧)	(٩,٩٦٠)	(١٧,٧٠٧)
-	-	-	-	(٧,٤٢٨)	-	-	(٧,٤٢٨)	(١٨٨)	(٧,٦١٦)
١,٢٧٥,٣٩١	٨,٤٥٢	(٢٤,٠٤٥)	١٩,٧٤٧	(٦٧٩,١٥٩)	(١٨١,٠٧١)	-	٤١٩,٣١٥	-	٤١٩,٣١٥
(٦٣٧,٦٩٥)	-	-	(١٩,٧٤٧)	٦٥٧,٤٤٢	-	-	-	-	-
-	٢٤,٨٨٢	(٧٢,٢٣٦)	-	-	-	-	(٤٧,٣٥٤)	-	(٤٧,٣٥٤)
-	-	-	-	-	-	٢٢٠,٠٠٠	٢٢٠,٠٠٠	٢٢٠,٠٠٠	٢٢٠,٠٠٠
٢٠٠,٠٠٠	٢,٤٠٠	-	-	-	-	(٢٢٠,٠٠٠)	(١٧,٦٠٠)	-	(١٧,٦٠٠)
-	-	-	-	٢١,٢٧٥	-	-	٢١,٢٧٥	-	٢١,٢٧٥
-	-	-	٢,١٢٨	(٢,١٢٨)	-	-	-	-	-
٨٣٧,٦٩٦	٣٥,٧٣٤	(٩٦,٢٨١)	٢,١٢٨	(٢,٥٧٠)	(١٨١,٠٧١)	-	٥٩٥,٦٣٦	-	٥٩٥,٦٣٦

\* يُرجى الرجوع إلى الإيضاح رقم (٣١) لمزيد من التفاصيل حول تعديلات السنة الماضية.

تشكل الإيضاحات المرفقة من ١ إلى ٣٤ جزءاً لا يتجزأ من هذه البيانات المالية الموحدة.

الخليج للملاحة القابضة ش.م.ع وشركاتها التابعة  
البيانات المالية الموحدة

بيان التدفقات النقدية الموحد  
للسنة المنتهية في ٣١ ديسمبر ٢٠٢٢

٢٠٢٢	٢٠٢٣	الإيضاح	
ألف درهم إماراتي (معدلة*)	ألف درهم إماراتي		
(٧,٦١٦)	٢١,٢٧٥		<b>الأنشطة التشغيلية</b>
			أرباح / (خسائر) السنة
			تعديلات:
٤١,٢٧٥	٣٦,٧٢٥	٦	اهلاك السفن والممتلكات والمعدات
١٩٢	-		استهلاك أصول حق الاستخدام
٣٩٥	١,٠٠٠	١٠	مخصص خسائر الائتمان المتوقعة
(١٩١)	-		الدخل من خفض بند التزامات مالية إلى قيمته الحالية
١٨٠	٢٧٦	١٩	مخصص مكافآت نهاية الخدمة للموظفين
٣٣,٢٤٥	٢٢,٥٣٤	٢٦	تكاليف التمويل
-	(٢,٦٦٧)		إيرادات التمويل
(١٩,٧٠٧)	(١٩,٤٦٦)	٢٥	رد قيمة الالتزامات انتفى الغرض منها
-	(١٤,٥٤٩)	٢٥	الربح من تسوية صكوك
-	(٢٤,٨٣٤)	٦	أرباح من بيع السفن
-	٢,٠٠٩	١١	التغير في القيمة العادلة لأصول مالية بالقيمة العادلة من خلال الأرباح أو الخسائر
٤٧,٧٧٣	٢٢,٣٠٣		التدفقات النقدية التشغيلية قبل التغييرات في رأس المال العامل
			التغييرات في رأس المال العامل:
٢٩٢	(١,١١٨)		مخزون
(٣,٨٣٠)	(٣,٦٨١)		ذمم مدينة تجارية وأخرى
(٣١,٦٤٩)	(٢٣,٥٩٥)		ذمم دائنة تجارية وأخرى
١٢,٥٨٦	(٦,٠٩١)		النقد من العمليات
(١٤٦)	(٢٣٢)		مكافآت نهاية الخدمة المدفوعة للموظفين
١٢,٤٤٠	(٦,٣٢٣)		صافي التدفقات النقدية (المستخدمة في) / الناتجة من الأنشطة التشغيلية
			<b>الأنشطة الاستثمارية</b>
			الاستثمارات في الأصول المالية المقاسة بالقيمة العادلة من خلال الأرباح أو الخسائر
-	(١٧٨,٤٢٣)	١١	مُتحصلات من استبعاد أصول مالية بالقيمة العادلة من خلال الأرباح أو الخسائر
-	٧٦,٠٣٥	١١	مُتحصلات من بيع السفن
-	٩٩,٤٧١	٦	إيداع ودائع ثابتة
-	(٢٠٠,٠٠٠)	١٢	شراء سفن وممتلكات ومعدات
(١,٥١٢)	(٤٠,٤٥٢)	٦	الاستحواذ على حصص غير مسيطرة
(٩١٥)	-		صافي التدفقات النقدية المستخدمة في الأنشطة الاستثمارية
(٢,٤٢٧)	(٢٤٣,٣٦٩)		
			<b>الأنشطة التمويلية</b>
(١٩٢)	-		سداد دفعات التزامات الإيجار
٤,٤٦٦	-		الحركة في النقد المُقيد
(٤,١٧٢)	-		رسوم الترتيبات المدفوعة
٢٢٦,٩٢٠	١٨٠,١٨٧		متحصلات من قروض تخضع لفائدة
(٢٢٢,٩٩٢)	(١٠٦,٣٧٥)		سداد قروض تخضع لفائدة
(١٨,٦٩٣)	(١٥,٢٥٥)		فوائد مدفوعة
-	(٣٤,٩٨٣)	١٨	تسوية صكوك إسلامية غير قابلة للتحويل
-	٢٠٢,٤٠٠	١٣	مُتحصلات من إصدار صكوك إلزامية قابلة للتحويل
٧,٥٩٤	٦٣,٣٣٠		تمويل من مزود سيولة
٥,١١٧	(٤٧,٣٥٤)		الحركة في أسهم الخزينة، صافي
(١,٩٥٢)	٢٤١,٩٥٠		صافي التدفقات النقدية الناتجة من (المستخدمة في) الأنشطة التمويلية
٨,٠٦١	(٧,٧٤٢)		صافي التغيير في النقد وما يعادله
٩,٧٤٠	١٧,٨٠١		النقد وما يعادله في بداية السنة
١٧,٨٠١	١٠,٠٥٩	١٢	النقد وما يعادله في نهاية السنة

\* يُرجى الرجوع إلى الإيضاح رقم (٣١) لمزيد من التفاصيل حول تعديلات السنة الماضية.

تشكل الإيضاحات المرفقة من ١ إلى ٣٤ جزءاً لا يتجزأ من هذه البيانات المالية الموحدة.



الخليج للملاحة القابضة ش.م.ع وشركاتها التابعة  
البيانات المالية الموحدة

إيضاحات حول البيانات المالية الموحدة  
للسنة المنتهية في ٣١ ديسمبر ٢٠٢٣

١ الوضع القانوني والأنشطة

تأسست شركة الخليج للملاحة القابضة ("الشركة") بوصفها شركة مساهمة عامة اعتباراً من ٣٠ أكتوبر ٢٠٠٦ وذلك طبقاً لقرار وزارة الاقتصاد رقم ٤٢٥ لعام ٢٠٠٦. وتُعد الشركة مُدرجة في سوق دبي المالي، كما يقع المقر الرئيسي لها في الطابق ٣٩ في برج إيه بي أي تريو، البرشاء، دبي، الإمارات العربية المُتحدة.

تضطلع الشركة بشكلٍ رئيسي بأعمال النقل البحري لمنتجات النفط والبتترول والبضائع المماثلة فضلاً عن تأجير السفن وخطوط الشحن لنقل الركاب والبضائع وخدمات التأجير للشحن البحري وللركاب وخدمات الشحن ووكلاء خطوط الشحن البحري وخدمات النقل والتخليص وخدمات تحميل وتفريغ وتعبئة البضائع وخدمات الشحن البحري وتشغيل إدارة السفن.

وتتطوي هذه البيانات المالية الموحدة على الأداء المالي والوضع المالي للشركة والشركات التابعة لها المملوكة لها بالكامل بشكل مباشر أو غير مباشر مدرجة أدناه (يُشار إليها مجتمعة بـ "المجموعة"). كما تمتلك المجموعة شركات تابعة أخرى مُتعددة غير تشغيلية (ولاسيما مركبات الاستثمار)، والتي ليست مُدرجة في الجدول الوارد أدناه.

نسبة الملكية	نسبة الملكية	بلد التأسيس	الأنشطة الرئيسية	الشركات التابعة
				٢٠٢٢
٪١٠٠	٪١٠٠	الإمارات العربية المتحدة	شحن السفن وما إلى غير ذلك	الخليج لنقل النفط (ذ.م.م)
٪١٠٠	٪١٠٠	الإمارات العربية المتحدة	وكلاء خطوط الشحن البحري	الخليج للملاحة بوليمار البحرية (ذ.م.م)
٪١٠٠	٪١٠٠	بنما	امتلاك السفن	جلف نافيجاشن لايف ستوك كاريزر ليمتد إنك

تمتلك المجموعة الفروع التالية:

بلد التأسيس	الأنشطة الرئيسية	الفروع
الإمارات العربية المتحدة	تأجير السفن وما إلى غير ذلك	الخليج للملاحة القابضة ش.م.ع (فرع السعودية)

٢ بيان الامتثال وأسس الإعداد

١-٢ بيان الامتثال

تم إعداد البيانات المالية الموحدة للمجموعة طبقاً للمعايير الدولية لإعداد التقارير المالية الصادرة عن مجلس معايير المحاسبة الدولية والطلبات المعمول بها بمقتضى القانون الاتحادي لدولة الإمارات العربية المتحدة رقم ٣٢ لسنة ٢٠٢١.

٢-٢ أساس الإعداد

تم إعداد البيانات المالية الموحدة للمجموعة على أساس الاستحقاق وطبقاً لمبدأ التكلفة التاريخية، باستثناء الأدوات المالية المُدرجة بالقيمة العادلة عن طريق الأرباح أو الخسائر والتي تُقاس طبقاً لقيمتها العادلة.

٣-٢ مبدأ الاستمرارية

تكدت المجموعة خسارة تلغ بقيمة ٦٠,٩٢٧ درهم إماراتي للسنة المالية المُنتهية في ٣١ ديسمبر ٢٠٢٣، وذلك بخلاف الإيرادات التشغيلية وغير التشغيلية الأخرى التي تُقدر قيمتها ٣٩,٦٥٢ درهم إماراتي.

٢ بيان الامتثال وأسس الإعداد (تابع)

٣-٢ مبدأ الاستمرارية (تابع)

وتجدر الملاحظة أنه قد تقرر في أثناء انعقاد اجتماع الجمعية العمومية في اليوم الموافق ٣١ يناير ٢٠٢٢ موافقة المساهمين على إصدار سندات إلزامية قابلة للتحويل بقيمة تصل إلى ١٥٠,٠٠٠ ألف درهم إماراتي ("سندات جديدة") عن طريق اكتتاب خاص، وقد تم استخدام جزء منها بقيمة ٨٥,٣٩٤ ألف درهم إماراتي (إيضاحات ١٢ و ١٣ و ١٤) مقابل تسوية الالتزامات وتحويلها إلى ٢٥٦,١٨٢ ألف سهم للشركة بقيمة ٠,٣٣ درهم إماراتي للسهم الواحد، مع مراعاة فترة إغلاق مُدتها عام واحد. هذا وقد قرر المساهمون أيضاً الموافقة على زيادة رأس مال الشركة لغرض تحويل السندات الجديدة إلى أسهم في الشركة.

بالإضافة إلى ذلك، قرر المساهمون في اجتماع الجمعية العمومية الذي عُقد في ٢٢ مارس ٢٠٢٣ الموافقة على خفض رأس المال لاستيعاب الخسائر المتركمة وإصدار سندات إلزامية خاصة قابلة للتحويل بقيمة ٢٢٠ مليون لزيادة رأس مال الشركة، لكي يصل في نهاية المطاف إلى ما قيمته ٨٣٧,٦٩٦ ألف درهم إماراتي.

حصلت المجموعة على فائدة من قبل مستثمرين رئيسيين مُحتملين، عن طريق مصرف استثماري، وذلك لغرض توفير سيولة للمجموعة تصل قيمتها إلى ٢٢٠,٠٠٠ ألف درهم إماراتي، وعليه اتفق المساهمون في أثناء اجتماع الجمعية العمومية الذي عُقد في اليوم الموافق ١١ سبتمبر ٢٠٢٣ على إصدار صكوك إلزامية قابلة للتحويل بقيمة ٢٢٠ مليون والتي تم تحويلها إلى رأس مال بسعر تحويل ١,١٠ درهم إماراتي (إيضاح ١٣)، مما ساهم في توفير تدفقات نقدية كافية للمجموعة من أجل الاستثمار والأنشطة التشغيلية فضلاً عن تسوية الالتزامات الحالية.

لقد أخذت المجموعة في الاعتبار ما ورد أعلاه، كما أعدت توقعاتٍ للتدفقات النقدية لفترة لا تقل عن اثني عشر شهراً اعتباراً من تاريخ صدور هذه البيانات المالية الموحدة المذكورة، وهي لديها توقع مقبول بصدد امتلاك المجموعة للموارد الكافية التي من المقرر أن تُسهم في استمرار وجودها التشغيلي في المستقبل المنظور. وطبقاً لذلك، جرى إعداد البيانات المالية الموحدة على أساس استمرار المجموعة على أساس مبدأ الاستمرارية.

علاوة على ذلك، قرر المساهمون استمرار عمليات المجموعة وذلك في اجتماع الجمعية العمومية الذي عُقد بتاريخ ٣٠ إبريل ٢٠٢٣ بمقتضى المادة ٣٠٩ من مرسوم القانون الاتحادي رقم (٣٢) لسنة ٢٠٢١.

٤-٢ أسس توحيد البيانات المالية

تتألف البيانات المالية الموحدة من البيانات المالية الخاصة بالشركة وشركاتها التابعة اعتباراً من ٣١ ديسمبر ٢٠٢٣. ويُجرى تحقيق السيطرة متى تكون الشركة عُرضة أو لديها حقوق لعوائد متغيرة جزاءً اشتراكها مع الشركة المُستثمر فيها وتحظى بالقدرة على التأثير على تلك العوائد من خلال سلطتها المفروضة على الشركة المُستثمر فيها.

وبوجهٍ خاص، تضطلع الشركة بالسيطرة على الشركة المُستثمر فيها فقط وفي حال ما كانت تتمتع الشركة بما يلي:

- نفوذ على الشركة المُستثمر فيها (أي حقوق قائمة تمنحها القدرة الحالية على توجيه النشاطات ذات الصلة للشركة المُستثمر فيها)؛
- تعرض أو حقوق في العوائد المتغيرة من مشاركتها مع الشركة المُستثمر فيها؛ و
- قدرة على استخدام سلطتها على الشركة المُستثمر فيها للتأثير على عوائدها.

عندما يكون لدى الشركة حقوق أقل من غالبية حقوق التصويت أو حقوق مماثلة في الشركة المُستثمر فيها، تأخذ الشركة في الاعتبار جميع الحقائق والظروف ذات الصلة عند تقييم إذا كان لها سلطة على الشركة المُستثمر فيها، بما في ذلك:

- الترتيبات التعاقدية مع حاملي حقوق التصويت الآخرين في الشركة المُستثمر فيها؛
- الحقوق الناتجة من الترتيبات التعاقدية الأخرى
- حقوق التصويت الخاصة بالشركة وحقوق التصويت المحتملة.

٢ بيان الامتثال وأسس الإعداد (تابع)

٢-٢ أساس التوحيد (تابع)

تقوم الشركة بإعادة تقييم ما إذا كان لديها سيطرة على الشركة المستثمر فيها أم لا عندما تشير الوقائع والظروف إلى وجود تغيير في عنصر أو أكثر من عناصر السيطرة الثلاث. يبدأ توحيد الشركة التابعة عندما تحصل المجموعة على السيطرة على الشركة التابعة ويتوقف ذلك التوحيد عندما تفقد المجموعة السيطرة على الشركة التابعة. يتم إدراج أصول والتزامات وإيرادات ومصروفات الشركة التابعة التي تم الاستحواذ عليها أو استبعادها خلال السنة ضمن البيانات المالية الموحدة بدءاً من تاريخ حصول المجموعة على السيطرة حتى تاريخ توقف سيطرة الشركة على الشركة التابعة لها.

عند الضرورة، يتم إجراء تعديلات على البيانات المالية للشركات التابعة بهدف جعل سياساتها المحاسبية متوافقة مع السياسات المحاسبية للمجموعة. يتم استبعاد جميع الأصول والالتزامات وحقوق الملكية والإيرادات والمصروفات والتدفقات النقدية المتعلقة بالمعاملات بين أعضاء المجموعة بالكامل عند التوحيد.

٣ المعايير والتفسيرات الجديدة أو المعدلة

١-٣ المعايير والتعديلات المُعتمدة كما في ١ يناير ٢٠٢٣:

تُعد بعض المعايير المحاسبية الواردة أدناه سارية المفعول اعتباراً من ١ يناير ٢٠٢٣ ومن ثم اعتمدها المجموعة، إلا أنها لا تحظى بأي تأثير ملموس على النتائج المالية المُجمّعة للمجموعة أو مركزها.

- المعيار الدولي للتقارير المالية رقم ١٧ " عقود التأمين".
- تعديلات على المعيار الدولي للتقارير المالية رقم ١٧ " عقود التأمين" - تعديلات المعيارين ١٧ و ٤ من المعايير الدولية للتقارير المالية.
- تعريف التقديرات المحاسبية - تعديلات على معيار المحاسبة الدولي رقم ٨
- الإفصاح عن السياسات المحاسبية - تعديلات على معيار المحاسبة الدولي رقم ١ وبيان الممارسة رقم ٢ بموجب المعايير الدولية للتقارير المالية
- الضرائب المؤجلة المتعلقة بالأصول والالتزامات الناتجة عن معاملة واحدة - تعديلات على معيار المحاسبة الدولي رقم ١٢
- الإصلاح الضريبي الدولي - القاعدة النموذجية للركيزة الثانية - تعديلات على المعيار المحاسبي الدولي رقم ١٢

٢-٣ المعايير والتفسيرات والتعديلات على المعايير الحالية التي لم تصبح سارية بعد

في تاريخ اعتماد هذه البيانات المالية الموحدة، نشر مجلس معايير المحاسبة الدولية أو لجنة تفسيرات التقارير المالية الدولية العديد من المعايير والتعديلات الجديدة ولكنها غير سارية بعد على المعايير والتفسيرات الحالية. ومع ذلك، لم تسع المجموعة إلى اعتماد أي من هذه المعايير أو التعديلات على المعايير الحالية في وقتٍ سالف بالإضافة إلى عدم صدور أي تفسيراتٍ معمول بها وبالتالي ينبغي على المجموعة أن تأخذ في الاعتبار هذه المسألة في تاريخ إعداد التقرير.

تتوقع الإدارة أن يتم تطبيق جميع الإصدارات ذات الصلة على الفترة الأولى التي تبدأ في أو بعد تاريخ سريان الإصدار المعني. لم يتم الإفصاح عن هذه المعايير والتعديلات والتفسيرات الجديدة حيث إنه من غير المتوقع أن يكون لها تأثير جوهري على البيانات المالية الموحدة للمجموعة متى تصبح سارية المفعول.

٤ السياسات المحاسبية الهامة

١-٤ عمليات دمج الأعمال

تُطبق المجموعة نهج الاستحواذ بصدد دمج عمليات الأعمال التجارية. ويُجرى احتساب المبلغ المُحوّل من قبل المجموعة للسيطرة على شركة تابعة بوصفه مجموع القيم العادلة في تاريخ الاستحواذ للأصول المُحوّلة والالتزامات المُتكدّبة وحصص حقوق الملكية الصادرة عن المجموعة والتي تتضمن القيمة العادلة لأي من الأصول أو الالتزامات الناشئة عن أي ترتيب لاعتبارٍ عرضي. يتم احتساب تكاليف الاستحواذ كمصروفات عند تكديدها.

٤ السياسات المحاسبية الهامة (تابع)

١-٤ عمليات دمج الأعمال (تابع)

لا ينطوي المبلغ المحوّل الذي يُعد جزءاً من دمج الأعمال على المبالغ المتعلقة بتسوية العلاقات القائمة مسبقاً. ويتم الاعتراف بالأرباح أو الخسائر التي تتم بتسوية أي علاقات قائمة مسبقاً ضمن الأرباح أو الخسائر. ويتم قياس الأصول التي تم الاستحواذ عليها والالتزامات المُفترضة بالقيمة العادلة في تاريخ الاستحواذ.

يتم مبدئياً قياس الشهرة التجارية بالتكلفة (باعتبارها الزيادة في إجمالي المقابل المحول والمبلغ المعترف به للحصص غير المسيطرة وأي حصص سابقة مُحتفظ بها عن صافي الأرباح القيمة العادلة لصافي الأصول المُستحوذ عليها القابلة للتحديد والالتزامات المُفترضة). ففي حال كانت القيمة العادلة لصافي الأصول المُستحوذ عليها تزيد على إجمالي المبلغ المحوّل، تضطلع المجموعة بإعادة تقييم ما إذا كانت قد حددت على نحو صحيح كافة الأصول المُستحوذ عليها وكافة الالتزامات المُفترضة فضلاً عن مُراجعة الإجراءات المُتّبعة في قياس المبالغ لكي يُجرى الاعتراف بها في تاريخ الاستحواذ. ففي حال كانت نتائج إعادة التقييم لاتزال تزيد القيمة العادلة لصافي الأصول المُستحوذ عليها على إجمالي المبلغ المحوّل، فيتم الاعتراف بالأرباح في الأرباح أو الخسائر.

لاحقاً للاعتراف المبدئي، يتم قياس الشهرة التجارية بالتكلفة ناقصاً خسائر انخفاض القيمة المتراكمة. لغرض اختبار انخفاض القيمة، يتم تخصيص الشهرة التجارية المُستحوذ عليها في دمج الأعمال من تاريخ الاستحواذ لكل وحدة من الوحدات المنتجة للنقد التي يمكن أن تستفيد من دمج الأعمال لدى المجموعة، بغض النظر عما إذا كانت أصول أو التزامات أخرى للشركة المُستحوذ عليها قد تم تخصيصها لتلك الوحدات.

٢-٤ تحويل العملات الأجنبية

العملة التشغيلية وعملة عرض البيانات المالية

حيث إن غالبية مُعاملات المجموعة تُجرى بالدولار الأمريكي ("دولار أمريكي")، أو بعملة مُقومة بالدولار الأمريكي، فإن العملة المُستخدمة لهذه الشركات هي الدولار الأمريكي. ومع ذلك، تم عرض هذه البيانات المالية الموحدة بدرهم إماراتي الإمارات العربية المتحدة ("الدرهم إماراتي") وهي العملة التشغيلية للمجموعة. ويُجرى تحويل الدولار الأمريكي إلى الدرهم إماراتي بمعدل ١ دولار أمريكي = ٣,٦٦ درهم إماراتي نظراً إلى وجود ربط متواصل بين الدولار الأمريكي والدرهم إماراتي. ويتم تقريب كافة القيم إلى أقرب عدد صحيح بالألف (ألف درهم إماراتي)، ما لم يُذكر خلاف ذلك.

المعاملات والأرصدة

يتم تحويل المعاملات الناشئة بالعملات الأجنبية إلى العملة التشغيلية بأسعار صرف العملات الأجنبية المطبقة بتاريخ المعاملات. يتم الاعتراف بأرباح وخسائر صرف العملات الأجنبية، الناتجة عن تسوية هذه المعاملات وعن تحويل الأصول والالتزامات النقدية المقومة بالعملات الأجنبية بأسعار الصرف السائدة في نهاية السنة، في بيان الأرباح أو الخسائر الموحد، إلى جانب تأجيلها ضمن حقوق الملكية في حال كانت تُعزى إلى جزء من صافي الاستثمار في عمليات أجنبية.

تُعرض أرباح وخسائر صرف العملات الأجنبية ذات الصلة بالقروض والنقد وما يُعادله في بيان الأرباح أو الخسائر الموحد ضمن تكاليف التمويل. بينما تُعرض كافة أرباح وخسائر صرف العملات الأجنبية الأخرى في بيان الأرباح أو الخسائر الموحد على أساس الصافي تحت بند "دخل آخر/مصروفات أخرى".

يتم تحويل البنود غير النقدية التي تم قياسها بالقيمة العادلة بعملة أجنبية باستخدام أسعار الصرف السائدة بتاريخ تحديد القيمة العادلة. يتم إدراج الفروقات الناشئة عن تحويل الأصول والالتزامات المدرجة بالقيمة العادلة كجزء من أرباح أو خسائر القيمة العادلة. فعلى سبيل المثال، يتم إدراج الفروقات الناتجة عن تحويل الالتزامات والأصول المالية غير النقدية مثل حقوق الملكية المُحتفظ بها بالقيمة العادلة من خلال الأرباح أو الخسائر ضمن الأرباح أو الخسائر كجزء من أرباح أو خسائر القيمة العادلة، بينما يتم الاعتراف بالفروقات من تحويل الأصول غير النقدية، مثل الأسهم المصنفة بالقيمة العادلة من خلال الدخل الشامل الآخر.

٤ السياسات المحاسبية الهامة (تابع)

٣-٤ سفن وممتلكات ومعدات

يتم بيان السفن والممتلكات والمعدات بالتكلفة التاريخية ناقصاً الاستهلاك المتراكم وخسائر انخفاض القيمة المتراكمة، إن وجدت. وتشمل التكلفة التاريخية على النفقات المنسوبة مباشرةً إلى الاستحواذ على البنود.

لا يتم إدراج التكاليف اللاحقة في القيمة الدفترية للأصل أو احتسابها كأصل منفصل، حسبما يكون ملائماً، إلا عندما يكون من المرجح أن تتدفق إلى المجموعة فوائد اقتصادية مستقبلية مرتبطة بالبند ويكون بالإمكان قياس تكلفة البند بشكلٍ موثوق به. يتم شطب القيمة الدفترية للجزء المستبدل. ويتم تحميل تكاليف عمليات التصليح والصيانة الأخرى على بيان الأرباح والخسائر الموحد خلال السنة المالية التي يتم تكديدها فيها.

تخضع التكلفة المُتكبدة أثناء إرساء السفن في الأحواض الجافة، ويتم استهلاكها بالاستناد إلى الفترة التي من المقرر أن تتدفق فيها المزايا الاقتصادية المُستقبلية إلى المجموعة.

ويتم الاعتراف بالاستهلاك على أساس القسط الثابت لتخفيض قيمة التكلفة ناقصاً القيمة المُتبقية المُقدّرة للسفن والممتلكات والمعدات. يتم تطبيق الأعمار الإنتاجية التالية:

	السفن:
٣٠-١٠ سنة	- ناقلات المواد الكيميائية
٤٠-٢٠ سنة	- ناقلات المواشي
٥-٣ سنة	- تكاليف الأحواض الجافة
١٠ سنوات	• تحسينات على عقارات مستأجرة
٥-٢ سنة	• معدات مكتبية
٥ سنوات	• أثاث وتجهيزات
٥ سنوات	• مركبات

يتم في نهاية كل فترة تقرير، مراجعة الأعمار الإنتاجية والقيم المتبقية الخاصة ويتم تعديلها عندما يلزم القيام بذلك.

يتم تخفيض القيمة الدفترية للأصل فوراً إلى القيمة القابلة للاسترداد إذا كانت القيمة الدفترية للأصل أكبر من قيمته القابلة للاسترداد.

يتم تحديد الأرباح والخسائر من الاستبعاد من خلال مقارنة عوائد البيع مع القيم الدفترية، والاعتراف بها في دخلٍ آخر (مصروفات عمومية وإدارية) في بيان الأرباح أو الخسائر الموحد.

٤-٤ انخفاض قيمة الأصول غير المالية

تُجري المجموعة بتاريخ كل تقرير تقييماً ما إذا كان هناك دليلاً على انخفاض قيمة أحد الأصول أم لا. ففي حال وجود أي دليل على ذلك، أو ثمة ضرورة لإجراء اختبار انخفاض القيمة السنوي، تتولى المجموعة تقدير قيمة الأصل القابلة للاسترداد. ومن ثم، تُحدد القيمة القابلة للاسترداد لأحد الأصول الفردية، ما لم ينتج عن الأصول تدفقات نقدية مستقلة إلى حدٍ كبير عن تلك الناتجة من الأصول الأخرى أو مجموعات الأصول. كما يتم الاعتراف بخسائر انخفاض القيمة بما يُعادل زيادة القيمة الدفترية للأصول (أو الوحدة المُنتجة للنقد) عن قيمته القابلة للاسترداد، والذي يتمثل في القيمة العادلة ناقصاً تكاليف الاستبعاد والقيمة من الاستخدام، أيهما أكبر.

عندما يتم إجراء احتساب القيمة من الاستخدام، تقوم الإدارة بتقدير التدفقات النقدية المستقبلية من كل وحدة من الوحدات المنتجة للنقد وتختار معدل الخصم المناسب لاحتساب القيمة الحالية لتلك التدفقات النقدية. وعند احتساب القيمة العادلة ناقصاً تكاليف الاستبعاد، نأخذ في الاعتبار معاملات السوق التي أُجريت في الأونة الأخيرة. وفي حال عدم إمكانية تحديد هذه المُعاملة، نعدم إلى استخدام نموذج تقييم مُلائم.

وترتبط البيانات المُستخدمة في اختبار انخفاض القيمة بصورة مباشرة بأخر ميزانية مُعتمدة ومُعدّلة حسب الضرورة، لاستبعاد تأثيرات عمليات إعادة التنظيم المُستقبلية وتعزيزات الأصول. وعلى جانبٍ آخر، تُحدد عوامل الخصم على حدة لكل وحدة من الوحدات المُنتجة للنقد وتعكس تقييمات السوق الحالية للقيمة الزمنية للمال وعوامل المخاطر الخاصة بالأصول.

٤ السياسات المحاسبية الهامة (تابع)

٤-٤ انخفاض قيمة الأصول غير المالية (تابع)

وعادة ما تشمل هذه الميزانيات وحسابات التوقعات مدة زمنية تصل إلى خمس سنوات. كما يتم احتساب معدل النمو على المدى الطويل ويسر على توقع التدفقات النقدية المستقبلية عقب انقضاء العام الخامس.

يتم الاعتراف بخسائر انخفاض القيمة في العمليات المستمرة الواردة في بيان الأرباح أو الخسائر الموحدة المعني بفئات المصروفات بما يتوافق مع وظيفة الأصل الذي تعرض لانخفاض القيمة.

أما بشأن الأصول، فيتم بتاريخ كل تقرير إجراء تقييم لتحديد ما إذا كان ثمة مؤشر على تلاشي أو تقلص خسائر انخفاض القيمة المعترف بها سابقاً. وفي حال وجود مثل هذه الإشارة، فإن المجموعة تقدر المبلغ الذي يمكن استرداده من الأصل أو الوحدة المنتجة للنقد. ويتم عكس خسائر انخفاض القيمة المعترف بها سابقاً، فقط في حال كان هناك تغيير في الافتراضات المستخدمة لتحديد القيمة القابلة للاسترداد من الأصول منذ آخر مرة تم فيها الاعتراف بخسائر انخفاض القيمة. ويقتصر هذا العكس بحيث لا تزيد القيمة الدفترية للأصول على القيمة القابلة للاسترداد من هذه الأصول، ولا تزيد على القيمة الدفترية التي كان ليتم تحديدها، بعد خصم صافي الاستهلاك، ما لم يتم الاعتراف بخسائر انخفاض قيمة الأصول في سنوات سابقة. ويتم الاعتراف بهذا العكس ضمن بيان الأرباح أو الخسائر الموحدة، ما لم يتم تحميل الأصل ذي الصلة بقيمة إعادة التقييم، وفي هذه الحالة تُعامل معكوسات خسائر انخفاض القيمة كزيادة من إعادة التقييم.

بالإضافة إلى ذلك، تخضع الشهرة التجارية على أساس سنوي كما في ٣١ ديسمبر ٢٠٢٣ إلى اختبار الشهرة التجارية، كما يتم اختبارها أيضاً عندما تشير الظروف إلى احتمال انخفاض القيمة الدفترية.

ويُجرى تحديد انخفاض قيمة الشهرة التجارية عن طريق تقييم القيمة القابلة للاسترداد من كل وحدة من الوحدات المنتجة للنقد (أو مجموعة من الوحدات المنتجة للنقد) التي تنطوي على شهرة تجارية. فمتى تكون القيمة القابلة للاسترداد من الوحدة المنتجة للنقد أقل من القيمة الدفترية، يتم حينئذ الاعتراف بخسائر انخفاض القيمة. ولا يمكن عكس خسائر انخفاض قيمة الشهرة التجارية في الفترات المستقبلية.

فخسائر انخفاض القيمة للوحدات المنتجة للنقد من شأنها خفض القيمة الدفترية لأي شهرة تجارية مُخصصة للوحدة المنتجة للنقد. وبالتالي فإن أي خسائر مُتبقية في خفض القيمة يتم تحصيلها على نحو مُتناسب مع الأصول الأخرى الموجودة في الوحدات المنتجة للنقد.

٥-٤ التصنيف المتداول مقابل غير المتداول

تعرض المجموعة الأصول والالتزامات في بيان المركز المالي الموحد على أساس التصنيف المتداول/ غير المتداول.

ويتم تصنيف الأصول على أنها متداولة عندما:

- مُتوقع تحقيقها أو النية لبيعها أو استخدامها ضمن نطاق الدورة التشغيلية الاعتيادية؛ أو
- الاحتفاظ بها بشكل أساسي بغرض المتاجرة؛ أو
- من المتوقع تحقيقها خلال اثني عشر شهراً بعد فترة التقرير؛ أو
- تكون في شكل نقد أو ما يعادله، ما لم يحظر استبدالها أو استخدامها لسداد التزام لمدة اثني عشر شهراً على أقل تقدير بعد فترة التقرير.

ويتم تصنيف كافة الأصول الأخرى على أنها غير متداولة.

يتم تصنيف الالتزامات على أنها متداولة عندما:

- من المُتوقع تسويتها ضمن الدورة التشغيلية الاعتيادية؛ أو
- يتم الاحتفاظ بها بشكل أساسي بغرض المتاجرة؛ أو
- تكون مُستحقة السداد خلال اثني عشر شهراً بعد فترة التقرير؛ أو
- لا يكون هناك حق غير مشروط لتأجيل تسويتها لمدة اثني عشر شهراً على الأقل بعد فترة التقرير.

وبالتالي، تقوم المجموعة بتصنيف كافة الالتزامات الأخرى على أنها غير متداولة.

إن شروط بند الالتزامات التي قد ينتج عنها تسويته، بناءً على اختيار الطرف المقابل، عن طريق إصدار أدوات حقوق الملكية لا تؤثر على تصنيفها.

٤ السياسات المحاسبية الهامة (تابع)

٦-٤ المخزون

يُعرض المخزون بالتكلفة أو صافي القيمة القابلة للتحقق، أيهما أقل.

تتضمن تكلفة المخزون كافة تكاليف المشتريات وغير ذلك من التكاليف الأخرى المُتكبدة لإيصاله إلى مكانه ووضعه الحاليين فضلاً عن بنود صافي مُخصص التقادم والمخزون بطيء الحركة.

تُعد صافي القيمة القابلة للتحقق هي سعر البيع المقدر في سياق الأعمال الاعتيادية ناقصاً التكاليف المقدرة اللازمة لإتمام المعاملة وإجراء عملية البيع.

٧-٤ الأدوات المالية

الأصول المالية

الاعتراف المبدئي والقياس

عند الاعتراف المبدئي، يتم تصنيف الأصول المالية على أنها مقاسة لاحقاً بالتكلفة المطفأة أو بالقيمة العادلة من خلال الدخل الشامل الآخر أو بالقيمة العادلة من الأرباح أو الخسائر، حيثما يكون مناسباً.

يعتمد تصنيف الأصول المالية عند الاعتراف المبدئي على خصائص التدفقات النقدية التعاقدية للأصول المالية وعلى نموذج أعمال إدارتها لدى المجموعة. وباستثناء الذمم المدينة التجارية التي لا تحتوي على عنصر تمويل جوهري أو التي قامت المجموعة بتطبيق بديل عملي بشأنها، تقوم المجموعة بمبدأً بقياس الأصول المالية بقيمتها العادلة زائداً تكاليف المُعاملات، وذلك في حال عدم قياسها بالقيمة العادلة من خلال الأرباح أو الخسائر. أما الذمم المدينة التجارية التي لا تحتوي على عنصر تمويل جوهري أو تلك التي قامت المجموعة بتطبيق بديل عملي بشأنها فيتم قياسها بسعر المُعاملات التجارية.

ويغرض تصنيف الأصول المالية وقياسها بالتكلفة المطفأة أو بالقيمة العادلة من خلال الدخل الشامل الآخر، لا بد أن يترتب عليها تدفقات نقدية تمثل "دفعات المبلغ الأصلي والفائدة" على المبلغ الأصلي القائم فقط. ويُشار إلى هذا التقييم باسم اختبار دفعات المبلغ الأصلي والفائدة، ويتم إجراؤه على مستوى كل أداة. في حين يتم تصنيف الأصول المالية ذات تدفقات نقدية لا تمثل دفعات المبلغ الأصلي والفائدة وقياسها بالقيمة العادلة من خلال الأرباح أو الخسائر، بغض النظر عن نموذج الأعمال الخاص بها.

يشير نموذج أعمال المجموعة لإدارة الأصول المالية إلى كيفية إدارتها لأصولها المالية من أجل تحقيق التدفقات النقدية. يحدد نموذج الأعمال ما إذا كانت التدفقات النقدية ستنشأ عن تحصيل التدفقات النقدية التعاقدية أو بيع الأصول المالية أو كليهما. يتم الاحتفاظ بالأصول المالية المصنفة والمقاسة بالتكلفة المطفأة ضمن نموذج الأعمال بهدف الاحتفاظ بالأصول المالية المصنفة النقدية بينما يتم الاحتفاظ بالأصول المالية المصنفة والمقاسة بالقيمة العادلة من خلال الدخل الشامل الآخر ضمن نموذج أعمال بهدف الاحتفاظ بها لتحصيل التدفقات النقدية التعاقدية وبهدف البيع.

إن مشتريات أو مبيعات الأصول المالية التي تستلزم تسليم الأصول ضمن إطار زمني موضوع وفقاً للقوانين أو الأعراف السائدة في السوق (المشتريات بالطريقة العادية) يتم الاعتراف بها في تاريخ المتاجرة، أي التاريخ الذي التزمت فيه المجموعة بشراء الأصول أو بيعها.

القياس اللاحق

لأغراض القياس اللاحق، تُصنّف الأصول المالية إلى فئاتٍ مختلفة. وتمثل الفئات التي تسري على المجموعة على النحو الآتي:

الأصول المالية بالتكلفة المطفأة (أدوات الدين)

تُقاس الأصول المالية لاحقاً بالتكلفة المطفأة باستخدام طريقة معدل الفائدة الفعلي وتخضع للانخفاض في القيمة. يتم الاعتراف بالأرباح والخسائر في الأرباح أو الخسائر عندما يتم إيقاف الاعتراف بالأصول أو تعديلها أو تعرضها لانخفاض القيمة.

تتألف الأصول المالية للمجموعة بالتكلفة المطفأة من النقد وما يعادله والذمم المدينة التجارية والأخرى.



٤ السياسات المحاسبية الهامة (تابع)

٧-٤ الأدوات المالية (تابع)

الأصول المالية (تابع)

الاعتراف المبني والقياس (تابع)

أصول مالية بالقيمة العادلة من خلال الأرباح أو الخسائر

يُجرى تسجيل الأصول المالية بالقيمة العادلة من خلال الأرباح أو الخسائر في بيان المركز المالي الموحد بالقيمة العادلة مع الاعتراف بصافي التغيرات في القيمة العادلة في بيان الأرباح أو الخسائر الشامل المُوحّد.

تشتمل هذه الفئة على أدوات حقوق الملكية المُدرجة المُخصصة لأغراض المُتاجرة والتي لم تقم المجموعة باختيارها بشكل نهائي لتصنيفها بالقيمة العادلة من خلال الدخل الشامل الأخر.

إيقاف الاعتراف

يتم إيقاف الاعتراف بالأصول المالية بشكل رئيسي (أو جزء من الأصول المالية أو جزء من مجموعة أصول مالية ماثلة، حيثما ينطبق) (بما يعني الحذف من بيان المركز المالي المُوحّد للمجموعة) عندما:

- تنتهي الحقوق في الحصول على التدفقات النقدية من بند الأصول؛ أو
- تنقل المجموعة حقوقها في استلام التدفقات النقدية الناشئة عن الأصول أو عندما تأخذ على عاتقها الالتزام بدفع التدفقات النقدية المُستلمة بالكامل دون تأخير جوهري لطرف آخر بموجب ترتيب "تمرير" التدفقات النقدية؛ وذلك إما عن طريق (أ) تحويل المجموعة بشكلٍ فعلي لكافة المخاطر والامتيازات المتعلقة بالأصول، أو (ب) امتناع المجموعة عن النقل أو الاحتفاظ الفعلي بكافة المخاطر والامتيازات ذات الصلة بالأصول، واللجوء إلى تحويل السيطرة على الأصول.

وعندما تنقل المجموعة حقوقها في استلام التدفقات النقدية من الأصول أو تبرم اتفاقية تمرير، فإنها تقوم بتقييم ما إذا كانت تحتفظ بمخاطر وامتيازات الملكية أم لا، وإلى أي مدى كان هذا الاحتفاظ.

في حال لم تقم بشكلٍ فعلي بتحويل ولا الاحتفاظ بكافة المخاطر والامتيازات المتعلقة بالأصول ولم تقم بتحويل السيطرة على الأصول، تواصل المجموعة الاعتراف بالأصول المحوّل إلى مدى استمرار ارتباطها بهذه الأصول. في هذه الحالة، تقوم المجموعة كذلك بالاعتراف بالالتزامات ذات الصلة.

تُقاس الأصول المحوّل والالتزامات ذات الصلة على نحو يعكس الحقوق والالتزامات التي احتفظت بها المجموعة.

تخضع المشاركة المستمرة التي تأخذ شكل ضمان على الأصل المنقول للقياس بالقيمة الدفترية الأصلية للأصل، والحد الأقصى للمبلغ الذي قد يُطلب من المجموعة سداً، أيهما أقل.

انخفاض القيمة

تستخدم متطلبات الانخفاض في القيمة طبقاً للمعيار الدولي للتقارير المالية رقم ٩ معلومات استشرافية للاعتراف بخسائر الائتمان المتوقعة - "نموذج خسارة الائتمان المتوقعة". وتشتمل الأدوات التي تقع ضمن نطاق المتطلبات على القروض والأصول المالية الأخرى من نوع الدين المقاسة بالتكلفة المطفأة والقيمة العادلة من خلال الدخل الشامل الأخر والذمم المدينة التجارية بموجب المعيار الدولي للتقارير المالية رقم ١٥ والتزامات القروض وبعض عقود الضمانات المالية (للمصدر) التي لا يتم قياسها بالقيمة العادلة من خلال الأرباح أو الخسائر.

تأخذ المجموعة في الاعتبار نطاقاً أوسع من المعلومات عند تقييم مخاطر الائتمان وقياس خسائر الائتمان المتوقعة، بما في ذلك الأحداث الماضية والظروف الحالية والتنبؤات المعقولة والداعمة التي تؤثر بدورها على إمكانية التحصيل المتوقعة للتدفقات النقدية المستقبلية للأداة. عند تطبيق هذا النهج المستقبلي، يتم التمييز بين:

- الأدوات المالية التي لم تتدهور بشكلٍ ملحوظ في مخاطر الائتمان منذ الاعتراف المبني أو تلك ذات مخاطر ائتمان ضئيلة ("المرحلة ١").
- والأدوات المالية التي تدهورت تدهوراً ملحوظاً من ناحية جودة الائتمان منذ الاعتراف المبني وغير منخفضة المخاطر الائتمانية ("المرحلة ٢").

٤ السياسات المحاسبية الهامة (تابع)

٧-٤ الأدوات المالية (تابع)

الأصول المالية (تابع)

انخفاض القيمة (تابع)

وقد تغطي "المرحلة ٣" الأصول المالية التي تتمتع بدليل موضوعي على انخفاض القيمة في تاريخ التقرير.

يتم الاعتراف "بخسائر الائتمان المتوقعة لمدة ١٢ شهراً" للفئة الأولى (أي المرحلة ١) بينما يتم الاعتراف "بخسائر الائتمان المتوقعة على مدى العمر" للفئة الثانية (أي المرحلة ٢).

يتم تحديد قياس خسائر الائتمان المتوقعة من خلال تقدير احتمالي مرجح لخسائر الائتمان على مدى العمر المتوقع للأداة المالية.

تنطوي المجموعة تطبيق النموذج المبسط لاحتساب الذمم المدينة التجارية فضلاً عن تسجيل مخصص الخسائر بوصفها خسائر ائتمان متوقعة على مدى العمر الإنتاجي. وهو ما يُمثل العجز المتوقع في التدفقات النقدية التعاقدية، مع الأخذ في الاعتبار احتمالية التخلف عن السداد في أي وقت خلال فترة عمر الأداة المالية. وعند الاحتساب، تستعين المجموعة بخبراتها السابقة والمؤشرات الخارجية والمعلومات الاستشرافية لاحتساب خسائر الائتمان المتوقعة باستخدام مصفوفة المخصصات.

يُرجى الرجوع إلى الإيضاح رقم ٢٦ للحصول على تحليل مُفصل حول كيفية تطبيق متطلبات انخفاض القيمة للمعيار الدولي للتقارير المالية ٩.

تنظر المجموعة إلى الأصول المالية بوصفها متعثرة متى يتأخر سداد الدفعة التعاقدية لمدة ٩٠ يوماً. ومع ذلك، قد تنظر المجموعة، في بعض الحالات، إلى الأصول المالية بوصفها متعثرة عندما تشير المعلومات الداخلية أو الخارجية إلى أنه من غير المحتمل أن تحصل المجموعة على المبالغ التعاقدية القائمة بالكامل قبل مراعاة أي تعزيزات ائتمانية تحتفظ بها المجموعة. يتم شطب الأصول المالية عندما لا يكون من المتوقع بشكل معقول استرداد التدفقات النقدية التعاقدية.

الالتزامات المالية

الاعتراف المبدئي والقياس

صنفت المجموعة التزاماتها المالية، طبقاً للاعتراف المبدئي، إلى قروض وسلفيات وذمم دائنة أخرى.

ويتم الاعتراف بكافة تلك الالتزامات المالية مبدئياً بالقيمة العادلة وصافي تكاليف منسوبة مباشرة للمعاملة، وذلك في حالة القروض والسلفيات وذمم دائنة أخرى.

وتشتمل الالتزامات المالية لدى المجموعة على الذمم الدائنة التجارية والأخرى والقروض التي تخضع لفائدة والصكوك الإسلامية غير القابلة للتحويل.

القياس اللاحق

تخضع كل من ذمم دائنة تجارية وأخرى والقروض التي تخضع لفائدة والصكوك الإسلامية غير القابلة للتحويل إلى القياس بالتكلفة المطفاة باستخدام طريقة الفائدة الفعلية.

وتُدرج كافة الرسوم ذات الصلة بالفائدة في تكاليف التمويل.

إيقاف الاعتراف

يتم إيقاف الاعتراف بالالتزامات المالية عندما يتم الوفاء بالالتزام أو إلغائه أو انتهائه. عندما يتم استبدال التزام مالي بالتزام آخر من نفس المُقرض بشروط مختلفة جوهرياً، أو تم تعديل شروط الالتزام الحالية بشكل جوهري، تتم معاملة التغيير أو التعديل على أنه إيقاف الاعتراف بالالتزام الأصلي والاعتراف بالتزام جديد. في حين يتم الاعتراف بالفرق في القيم الدفترية المعنية في بيان الأرباح أو الخسائر.

٤ السياسات المحاسبية الهامة (تابع)

٧-٤ الأدوات المالية (تابع)

مقاصة الأدوات المالية

تتم مقاصة الأصول المالية والالتزامات المالية ويُدْرَج صافي المبلغ في بيان المركز المالي المُؤخَد في حال وجود حق قانوني ملزم حالياً لتسوية المبالغ المعترف بها فضلاً عن وجود الرغبة في التسوية على أساس الصافي، لتحقيق الأصول وتسوية الالتزامات في آنٍ واحد.

٨-٤ النقد وما يعادله

يشتمل النقد وما يعادله على النقد في الصندوق والنقد لدى البنوك فضلاً عن الاستثمارات الأخرى قصيرة الأجل وعالية السيولة، التي تكون مُستحقة في غضون ٩٠ يوماً من تاريخ الاستحواذ والتي يمكن تحويلها بسهولة إلى مبالغ نقدية معروفة وتخضع لمخاطر ضئيلة للتغيرات في القيمة وصافي النقد المُقَيَّد والسحوبات المصرفية على المكشوف التي لا تشكل جزءاً من رأس المال العامل للمجموعة.

٩-٤ مخصص مكافآت نهاية الخدمة للموظفين

تقدم المجموعة مكافآت نهاية الخدمة لموظفيها طبقاً لقانون العمل لدى دولة الإمارات العربية المتحدة. ويستند استحقاق هذه المكافآت إلى راتب الموظف ومدة خدمته، شريطة استكمال الموظف للحد الأدنى من مدة الخدمة. وتُستحق التكاليف المتوقعة لهذه المكافآت على مدى فترة الخدمة. علاوة على ذلك، يُسجل مخصص مكافآت نهاية الخدمة للموظفين كبنء منفصل يندرج تحت الالتزامات غير المُتداولة ويرد في بيان المركز المالي المُؤخَد.

يتم دفع مساهمات المعاشات فيما يتعلق بالموظفين من مواطني دولة الإمارات العربية المتحدة للهيئة العامة للمعاشات، وفقاً لقانون العمل الإماراتي رقم (٧) لسنة (١٩٩٩) المعني بالمعاشات والتأمينات الاجتماعية، وتعديلاته، كما يتم تحميلها على بيان الدخل الشامل المُؤخَد في فترة استحقاقها.

٤,١٠ امتيازات الموظفين قصيرة الأجل

تُعد امتيازات الموظفين قصيرة الأجل، بما في ذلك استحقاقات الإجازة، التزامات مُتداولة في ذمم دائنة تجارية وأخرى، وتُقاس طبقاً للمبلغ غير المخصوم الذي من المُتوقع أن تقوم المجموعة بسداده جزاء استحقاق غير مُستخدم.

١١-٤ قياس القيمة العادلة

تتمثل القيمة العادلة في السعر الذي سيتم استلامه نظير بيع أحد الأصول أو من المُقرر دفعه نظير تحويل أحد الالتزامات من خلال معاملة اعتيادية فيما بين أطراف مشاركة في السوق في تاريخ القياس. يستند قياس القيمة العادلة إلى افتراض حدوث معاملة بيع الأصول أو تحويل الالتزامات إما:

- في السوق الرئيسي للأصول أو للالتزامات، أو

- في حال عدم وجود سوق رئيسي، في السوق الأكثر تفضيلاً للأصول أو للالتزامات.

إن السوق الرئيسي أو الأكثر تفضيلاً يجب أن يكون في متناول المجموعة.

يتم قياس القيمة العادلة للأصول أو للالتزامات باستخدام الافتراضات التي كان ليستخدمها الأطراف المشاركة في السوق عند تسعير الأصول أو للالتزامات، بافتراض أن الأطراف المشاركة في السوق تتصرف لمصلحتها الاقتصادية.

إن قياس القيمة العادلة للأصول غير المالية يأخذ بعين الاعتبار قدرة الأطراف المشاركة في السوق على تحقيق منافع اقتصادية من استخدام الأصول بأعلى وأفضل استخدام لها أو بيعها إلى أطراف مشاركة أخرى في السوق لتستخدمها بأعلى وأفضل استخدام لها.

تعتمد المجموعة إلى استخدام أساليب التقييم التي تناسب الظروف الراهنة وحيث تتوفر البيانات الكافية لها لقياس القيمة العادلة، لزيادة استخدام المدخلات الملحوظة ذات الصلة والتقليل من استخدام المدخلات غير الملحوظة.

تضطلع المجموعة بقياس الأدوات المالية مثل الأصول المالية بالقيمة العادلة من خلال الأرباح أو الخسائر بالقيمة العادلة في تاريخ كل تقرير.

٤ السياسات المحاسبية الهامة (تابع)

١١-٤ قياس القيمة العادلة (تابع)

يتم تجميع الأصول المالية المقاسة بالقيمة العادلة في بيان المركز المالي الموحد ضمن ثلاثة مستويات في التسلسل الهرمي للقيمة العادلة. وتُحدد المستويات الثلاثة طبقاً لمدى ملاحظة المُدخلات المُهمة بالنسبة إلى القياس، وهي كالاتي:

- المستوى ١: الأسعار المدرجة (غير المعدلة) في أسواق نشطة لأصول أو التزامات مُطابقة.
- المستوى ٢: هي مدخلات، بخلاف الأسعار المدرجة في المستوى ١، والتي يمكن ملاحظتها من أجل الأصل أو الالتزام، سواء بشكل مباشر أو غير مباشر؛ و
- المستوى ٣: مدخلات لا يمكن ملاحظتها للأصل أو الالتزام.

لغرض إفصاحات القيمة العادلة، حددت المجموعة فئات الأصول والالتزامات بحسب طبيعة الأصل أو الالتزام وخصائصه ومخاطره والمستوى ضمن التسلسل الهرمي للقيمة العادلة على النحو الموضح أعلاه.

١٢-٤ المُخصّصات

يتم الاعتراف بالمخصّصات عندما يكون لدى المجموعة التزاماً قانونياً أو ضمنياً نتيجة حدث سابق، ويكون من المرجح أن يلزم وجود تدفق خارجي للموارد الاقتصادية من المجموعة ومبالغ يمكن تقديرها بشكل موثوق فيه. ولا يزال توقيت ومقدار التدفقات غير مؤكد. تُقاس المخصّصات على أساس المصروفات المقدرة المطلوبة لتسوية الالتزام الحالي، بناءً على الدليل الأكثر موثوقية والمتوفر في تاريخ التقرير، بما في ذلك المخاطر والشكوك المرتبطة بالالتزام الحالي. وفي حالة وجود عدد من الالتزامات المماثلة، ويتم تحديد احتمالية أن يكون التدفق الخارج مطلوباً للتسوية من خلال النظر في فئة الالتزامات ككل.

يتم الاعتراف بأي تعويض يمكن للمجموعة أن تكون على يقين من تحصيله من طرف آخر خارجي فيما يتعلق بالالتزام كأصل منفصل. ومع ذلك، قد لا يتجاوز هذا الأصل المبلغ المخصص ذي الصلة.

وفي حال كان تأثير القيمة الزمنية للمال أمراً جوهرياً، يتم خصم المخصص باستخدام مُعدل خصم ما قبل الضريبة الحالي الذي يعكس المخاطر المتعلقة بهذا الالتزام، عند الاقتضاء. وفي حال استخدام الخصم، يتم الاعتراف بزيادة المُخصّص نظراً إلى مرور الوقت بوصفه تكلفة تمويل.

١٣-٤ الالتزامات المحتملة

لا يتم الاعتراف بأي التزام في حال لم يكن من المُحتمل وجود تدفق خارجي للموارد الاقتصادية نتيجة للالتزامات الحالية. ويتم الإفصاح عن هذه الحالات بوصفها التزامات مُحتملة، ما لم يُجرى استبعاد تدفقات الموارد.

١٤-٤ الضرائب

ضريبة القيمة المضافة

يتم الاعتراف بالمصروفات والأصول صافية من ضريبة القيمة المضافة، باستثناء:

- في حال تكبد ضريبة القيمة المضافة عند شراء أحد الأصول أو الخدمات التي تكون غير قابلة للاسترداد من هيئة الضرائب، وفي هذه الحالة، يتم الاعتراف بضريبة القيمة المضافة بوصفها جزءاً من تكاليف الاستحواذ على أحد الأصول أو جزءاً من بند المصروفات، حيثما كان مُلائماً.
- تحديد الذمم المدينة والذمم الدائنة بقيمة الضريبة المضافة المُدرجة؛

في حال كان صافي مبلغ ضريبة القيمة المضافة قابل للاسترداد أو مُستحق إلى، هيئة الضرائب وتم تضمينه بوصفه جزءاً من الذمم المدينة أو الذمم الدائنة الواردة في البيانات المالية المُجمّعة.

ضريبة الدخل

تتألف مصروفات الضريبة المعترف بها في الأرباح أو الخسائر من مجموع الضرائب المؤجلة والضرائب الحالية غير المعترف بها في الدخل الشامل الآخر أو في حقوق الملكية مباشرة.

٤ السياسات المحاسبية الهامة (تابع)

١٤-٤ الضرائب (تابع)

ضريبة الدخل (تابع)

ضريبة الدخل الحالية

تُقاس ضريبة الدخل الحالية للأصول والالتزامات على أساس القيمة المتوقع استردادها من هيئات الضرائب أو تكون مُستحقة لها. إن معدلات الضرائب وقوانين الضرائب المُستخدمة لاحتساب القيمة هي تلك المُعدلات والقوانين التي تم تطبيقها أو تشريعها بشكلٍ جوهري في تاريخ التقرير لدى الدول التي تعمل فيها المجموعة وتُحقق دخلاً خاضعاً للضرائب.

في حين يتم الاعتراف بـضريبة الدخل الحالية ذات الصلة بالبند المُعترف بها مباشرة في حقوق الملكية، لدى حقوق الملكية وليس الأرباح أو الخسائر المُؤجَّدة. تُجري الإدارة تقييماتٍ دورية للمراكز الواردة في الإقرارات الضريبية ذات الصلة بالحالات التي تخضع فيها اللوائح الضريبية المعمول بها إلى التفسير، وتضع أحكاماً متى يكون مُلائماً.

الضرائب المُؤجلة

يتم تحديد الضريبة المُؤجلة باستخدام طريقة الالتزام الواردة في الفروقات المُؤجلة بين الأسس الضريبية للأصول والالتزامات وقيمتها الدفترية لأغراض التقارير المالية في تاريخ إعداد التقرير.

يتم الاعتراف بالأصول الضريبية المُؤجلة لكافة الفروقات المُؤجلة الخاضعة للاستقطاع الضريبي وترحيل التخفيضات الضريبية غير المُستخدمة وأي خسائر ضريبية غير مُستخدمة إلى الحد الذي يُحتمل فيه تحقيق أرباح خاضعة للضريبة، باستثناء الحالات التي لا يسمح فيها معيار المحاسبة الدولي رقم ١٢.

كما تخضع القيمة الدفترية للأصول الضريبية المُؤجلة إلى المُراجعة في تاريخ كل تقرير، ويتم خفضها للحد الذي لم يعد من المُرجح وجود أرباح كافية خاضعة للاستقطاع الضريبي للسماح باستخدام كل أصل ضريبة المُؤجلة أو جزءٍ منه. بالإضافة إلى ذلك، تخضع أيضاً الأصول الضريبية المُؤجلة غير المُعترف بها إلى المُراجعة في تاريخ كل تقرير، ويتم الاعتراف بها للحد الذي يعد من المُرجح وجود أرباح خاضعة للاستقطاع الضريبي للسماح بالأرباح الخاضعة للضريبة المُستقبلية باسترداد الأصل الضريبي المُؤجل.

ويتم الاعتراف بأصول الضريبة المُؤجلة بمقدار ما يكون من المحتمل استخدام الخسائر الضريبية الأساسية أو الفروق المُؤجلة المُستقطعة مقابل الدخل المُستقبلي الخاضع للضريبة. ويتم التقييم بالاستناد إلى توقعات المجموعة للنتائج التشغيلية المُستقبلية المُعدَّلة من أجل إيرادات ومصروفات غير خاضعة للضريبة وحدود مُحددة على استخدام أي خسائر أو تخفيضات ضريبية غير مُستخدمة.

عموماً يتم الاعتراف بالالتزامات الضريبية المُؤجلة اعترافاً تاماً، على الرغم من أن معيار المحاسبة الدولي رقم ١٢ ينص على إعفاءاتٍ محدودة. ونتيجة لهذه الإعفاءات، لا تعترف المجموعة بالضرائب المُؤجلة على الفروق المُؤجلة ذات الصلة بالشهرة التجارية.

يتم قياس أصول والتزامات الضريبة المُؤجلة وفقاً لمعدلات الضريبة المتوقع تطبيقها في السنة عند تحقق الأثُل أو تسوية الالتزامات، وفقاً لمُعدلات الضريبة (والقوانين الضريبية) المُشترعة أو بصدد التشريع في تاريخ التقرير.

يتم الاعتراف بالضريبة المُؤجلة ذات الصلة بالبند، وتم الاعتراف بها خارج الأرباح أو الخسائر، خارج الأرباح أو الخسائر. وبالتالي، يتم الاعتراف ببند الضريبة المُؤجلة المُرتبطة بالمعاملة الأساسية إما في بيان الدخل الشامل أو في حقوق الملكية مباشرة.

١٥-٤ حقوق الملكية والاحتياطيات

يمثل رأس المال القيمة الاسمية للأسهم التي تم إصدارها.

وتتضمن علاوة الأسهم أي أقساطٍ مستلمة بشأن إصدار رأس المال أو على الأرباح الناشئة عن بيع أسهم الخزينة. وعليه، يتم خصم أي تكاليف معاملة ترتبط بإصدار الأسهم من علاوة أسهم، صافي أي مزايا ضريبة دخل ذات صلة.

وتتضمن مكونات حقوق الملكية الأخرى على ما يلي:

- أسهم الخزينة\*
- احتياطي قانوني - يتألف من التحويلات السنوية من أرباح المجموعة (يُرجى الرجوع إلى إيضاح ١٤).

٤ السياسات المحاسبية الهامة (تابع)

٤-١٥ حقوق الملكية والاحتياطات (تابع)

- الخسائر المُتراكمه/الأرباح المحتجزة - تشمل كافة الأرباح أو الخسائر المحتجزة للفترة الحالية والسابقة.
  - احتياطات أخرى - تشمل فروق تحويل العملات الأجنبية الناشئة عن تحويل البيانات المالية للمنشآت الأجنبية للمجموعة إلى الدرهم إماراتي (انظر الإيضاح ١٦).
  - سندات وصكوك إلزامية قابلة للتحويل - تشمل الأرباح والخسائر ذات الصلة بهذه الأنواع من الأدوات المالية (انظر الإيضاح ١٣).
- يتم تسجيل كافة المعاملات مع مساهمي الشركة على نحو منفصل داخل حقوق الملكية.

تشكل أسهم الخزينة أدوات ملكية خاصة استحوذت عليها الشركة، والتي يتم الاعتراف بها بالتكلفة وخصمها من حقوق الملكية. ولا يتم الاعتراف بأي أرباح/ خسائر في بيان الأرباح أو الخسائر نتيجة شراء أو بيع أو إصدار أو إلغاء أي أدوات حقوق ملكية خاصة بالمجموعة. إن الفرق بين القيمة الدفترية والمقابل المدفوع، في حال إعادة إصداره، والمستحق يتم الاعتراف به في علاوة الأسهم.

٤-١٦ توزيعات الأرباح

تم رصد الالتزام من أجل قيمة أي توزيعات أرباح مُعلن عنها، وقد تمت الموافقة عليها على نحو ملائم ولم تعد ترجع إلى تقدير الشركة (بما يعني اعتمادها في اجتماع جمعية عمومية) فور أو قبل انتهاء فترة التقرير، ولكن لم يتم توزيعها في نهاية فترة التقرير.

٤-١٧ الاعتراف بالإيرادات

تعتمد الإيرادات على نموذج جديد يتألف من خمس خطوات، كما هو موضح أدناه، والذي سيتم تطبيقه على الإيرادات الناتجة عن العقود مع العملاء.

الخطوة رقم ١: تعريف العقد (العقود) مع العميل:

الخطوة رقم ٢: تحديد التزامات الأداء في العقد:

الخطوة رقم ٣: تحديد سعر المعاملة:

الخطوة رقم ٤: تخصيص سعر المعاملة للالتزامات الأداء، ثم

الخطوة رقم ٥: الاعتراف بالإيرادات عندما يتم الوفاء بالالتزامات الأداء.

لقد خلصت المجموعة، بالاستناد إلى تقييم ترتيبات إيراداتها مع العملاء، إلى كونها المورد الرئيسي لغالبية ترتيبات إيراداتها حيث كونه المُلزم الرئيسي في كافة ترتيبات الإيرادات، ولديها القدرة على تحديد الأسعار والذي يتعرض أيضاً لمخاطر الائتمان.

يتم الاعتراف بالإيرادات المُستلمة من عقود الإيجار المُحددة على أساس القسط الثابت على مدى الفترة الزمنية للإيجار، ناقصاً رسوم خارج الإيجار.

تتكون إيرادات خدمات الشحن ومبيعات المنتجات البحرية وإيرادات التوزيع من القيمة المفوترة للبضائع الموردة والخدمات المُقدمة، بعد خصم الخصومات والعوائد، ويتم الاعتراف بها عند توصيل البضائع وتقديم الخدمات.

٤-١٨ مصروفات تشغيلية

يتم الاعتراف بالمصروفات التشغيلية في بيان الأرباح أو الخسائر فور استخدام البضائع أو الخدمات أو عند تكبدها. يتم الاعتراف بنققات الضمانات عندما تتكبد المجموعة التزاماً يتعلق عادةً بالبضائع التي تم بيعها.

٤-١٩ ربحية السهم

ربحية السهم الأساسية

يتم احتساب ربحية السهم الأساسية بقسمة الأرباح العائدة إلى مُلاك للشركة، باستثناء أي تكاليف خدمة حقوق الملكية بخلاف الأسهم العادية، عن طريق استخدام المتوسط المُرجح لعدد الأسهم العادية المُصدرة خلال السنة (باستثناء الأسهم العادية المُشتراة من قبل المجموعة ويتم الاحتفاظ بها كأسهم خزينة).

٤ السياسات المحاسبية الهامة (تابع)

١٩-٤ ربحية السهم (تابع)

ربحية السهم المُخفّضة

يتم احتساب ربحية السهم المخفضة من خلال تعديل المتوسط المرجح لعدد الأسهم العادية القائمة على افتراض تحويل جميع الأسهم العادية المحتملة المخفضة. لا يوجد لدى الشركة أي فئات من الأسهم العادية المحتملة المخفضة، ومن ثم فإن ربحية السهم المُخفّضة هو نفسه ربحية السهم الأساسية.

٢٠-٤ الأحكام والتقديرات الهامة غير المؤكدة

تقوم الإدارة، عند إعداد البيانات المالية الموحدة، بوضع عددٍ من الأحكام والتقديرات والافتراضات فيما يخص الاعتراف وقياس الأصول والالتزامات والإيرادات والمصروفات.

أحكام إدارية هامة

فيما يلي الأحكام الهامة، التي قامت الإدارة بوضعها في سياق تطبيق السياسات المحاسبية للمجموعة والتي لها التأثير الأكبر على البيانات المالية الموحدة.

*تصنيف عقود إيجار العقارات - المجموعة بصفتها مؤجر*

أبرمت المجموعة عقود إيجار في ترتيبات عقود إيجار سفن طويلة الأجل. لقد حددت المجموعة، بناء على تقييم شروط وأحكام الترتيبات، أن مدة الإيجار هذه لا تمثل الجزء الأكبر من العمر الاقتصادي للسفن وأن القيمة الحالية للحد الأدنى لمدفوعات الإيجار لا ترتقي بشكلٍ كبير إلى القيمة العادلة للسفن، التي تحتفظ بشكلٍ كبير بكافة مخاطر وامتيازات ملكية تلك العقارات والحسابات بصورة فعلية من أجل عقود الإيجار كعقود إيجار تشغيلي.

التقديرات غير المؤكدة

*انخفاض قيمة السفن والشهرة التجارية*

يحدث انخفاض القيمة عندما تزيد القيمة الدفترية للأصل أو الوحدة المُنتجة للنقد عن القيمة القابلة للاسترداد في قيمتها العادلة ناقصاً تكاليف الاستبعاد أو القيمة من الاستخدام، أيهما أعلى. يتم احتساب القيمة العادلة ناقصاً تكاليف الاستبعاد بالاستناد إلى البيانات المتاحة من معاملات المبيعات المُلزِمة التي يتم إجراؤها وفقاً للظروف السائدة لأصول مماثلة أو معدلات سوق ملحوظة ناقصاً التكاليف الإضافية لاستبعاد الأصل. أما احتساب القيمة من الاستخدام فيقوم على نموذج التدفقات النقدية المخصومة. يتم تحديد احتساب القيمة من الاستخدام عن طريق تغطية توقعات تفصيلية لمدة خمس سنواتٍ مُعتمدة من الإدارة، متبوعاً باستقراء التدفقات النقدية المتوقعة للأعمار الإنتاجية المتبقية باستخدام معدل نمو تُحدده الإدارة. أما تحديد القيمة الحالية للتدفقات النقدية المتوقعة لكل وحدة مُنتجة للنقد يتم عن طريق تطبيق مُعدل خصم ملائم يعكس تقييمات السوق الحالية للقيمة الزمنية للمال.

بالإضافة إلى ذلك، ترتبط التقديرات غير المؤكدة بافتراضات ذات صلة بمعدل الخصم المُستخدم في نموذج التدفقات النقدية المخصومة فضلاً عن التدفقات النقدية الداخلية المُستقبلية المتوقعة ومعدل النمو المُستخدم لأغراض الاستقراء. بصدد تقييم انخفاض قيمة الشهرة التجارية، فإن الافتراضات الرئيسية المُستخدمة لتحديد القيمة القابلة للاسترداد للوحدات المُنتجة للنقد المُختلفة، بما يتضمن تحليل الحساسية، ترد موضحة وبقدرٍ من التفصيل في إيضاح ٧. أما بصدد تقييم انخفاض قيمة السفن، فإن الافتراضات لرئيسية المُستخدمة لتحديد القيمة القابلة للاسترداد للوحدات المُنتجة للنقد المُختلفة، بما يتضمن تحليل الحساسية، موضحة وبقدرٍ من التفصيل في إيضاح ٦.

*الأعمار الإنتاجية للسفن والممتلكات والمعدات*

تقوم المجموعة بتقدير الأعمار الإنتاجية للسفن والممتلكات والمعدات على أساس الفترة التي من المتوقع أن تكون الأصول متاحة للاستخدام خلالها. وتقوم المجموعة سنوياً بمراجعة الأعمار الإنتاجية المقدرة للسفن والممتلكات والمعدات بناء على عوامل تشمل استخدام الأصول والتقييم الفني الداخلي والتغيرات التكنولوجية والعوامل البيئية والاستخدامات المتوقعة للأصول. ومن الوارد أن تتأثر النتائج المستقبلية للعمليات بشكلٍ جوهري بالتغير في هذه التقديرات الناتجة عن التغيرات في العوامل المذكورة. إن تخفيض الأعمار الإنتاجية المقدرة من شأنه أن يزيد من مصروف الاستهلاك المسجل ويقال القيمة الدفترية للأصول ذات الصلة. ولا تعتبر القيم المتبقية غير جوهريّة.



٤ السياسات المحاسبية الهامة (تابع)

٤-٢٠ الأحكام والتفديرات الهامة غير المؤكدة (تابع)

التفديرات غير المؤكدة (تابع)

مخصص خسائر الائتمان المتوقعة من ذمم مدينة تجارية

تستخدم المجموعة مصفوفة مخصصات لاحتمال خسارة الائتمان المتوقعة من الذمم المدينة التجارية. وتستند معدلات المخصصات إلى عدد أيام التأخر عن السداد لمجموعات مختلفة من العملاء التي تنطوي على سمات خسائر مماثلة.

تستند مصفوفة المخصصات بشكل مبدئي إلى معدلات التعثر السابقة التي تم ملاحظتها لدى المجموعة. تستخدم المجموعة مصفوفة لتعديل أنماط خسائر الائتمان السابقة في ضوء المعلومات الاستشرافية. على سبيل المثال، إذا كان من المتوقع أن تتدهور الظروف الاقتصادية المتوقعة خلال العام المقبل، مما قد يؤدي إلى زيادة عدد حالات التعثر، فيتم حينئذٍ تعديل معدلات التعثر السابقة. في تاريخ كل تقرير، يتم تحديث معدلات التعثر التي تمت ملاحظتها سابقاً ويتم تحليل التغيرات في التقديرات الاستشرافية.

إن تقييم الترابط بين معدلات التعثر التي تمت ملاحظتها سابقاً والظروف الاقتصادية المتوقعة وخسائر الائتمان المتوقعة هو تقدير جوهري. إن قيمة خسائر الائتمان المتوقعة حساسة تجاه التغيرات في الظروف والحالات الاقتصادية المتوقعة. قد لا تكون تجربة خسائر الائتمان السابقة الخاصة بالمجموعة والظروف الاقتصادية المقرة دليلاً على التعثر الفعلي للعميل في المستقبل. ترد المعلومات ذات الصلة بخسائر الائتمان المتوقعة من الذمم المدينة التجارية للمجموعة في إيضاح ٢٩.

٥ القطاعات التشغيلية

قطاعات الأعمال

يتم تقديم التقارير حول القطاعات التشغيلية على نحو يتوافق مع التقارير الداخلية المقدمة للمسؤول الرئيسي عن اتخاذ القرارات التشغيلية. وقد تم تحديد المسؤول الرئيسي عن اتخاذ القرارات التشغيلية لدى المجموعة في اللجنة التنفيذية للمجموعة المعنية باتخاذ قرارات استراتيجية. تتولى اللجنة التنفيذية مراجعة التقارير الداخلية للمجموعة بغرض تقييم الأداء وتخصيص الموارد. وعليه، فقد حددت الإدارة القطاعات التشغيلية بالاستناد إلى هذه التقارير والتي تم تغييرها اعتباراً من ٣١ ديسمبر ٢٠٢٢.

وتتألف المجموعة من قطاعات تشغيلية رئيسة ألا وهي:

- تأجير السفن: تأجير السفن للعملاء.
- الشحن والخدمات الفنية: تقديم خدمات وكالة للسفن التي ترسو في الموانئ وتوفير خدمات ورش عمل للقوارب.
- الشركات: تتضمن إدارة كافة القطاعات والأنشطة الإدارية.

تأجير السفن والشحن والخدمات الفنية والشركات التي تفي بالمعايير الواردة في المعيار الدولي للتقارير المالية رقم ٨: القطاعات التشغيلية بوصفها قطاعات تشغيلية منفصلة.

لا تضع اللجنة التنفيذية في اعتبارها التوزيع الجغرافي للعمليات التشغيلية للمجموعة لكي تكون ذات صلة بتحليل الإدارة الداخلي ومن ثم لم ترد أي معلومات ذات صلة بالقطاعات الجغرافية.

تخضع كافة نتائج القطاعات التشغيلية، والتي تتوافر معلومات مالية محددة بشأنها، للمراجعة بصفة دورية من قبل اللجنة التنفيذية للمجموعة لاتخاذ قرارات بشأن الموارد المقرر تخصيصها للقطاع التشغيلي وتقييم أدائه.

الخليج للملاحة القابضة ش.م.ع وشركاتها التابعة  
البيانات المالية الموحدة

إيضاحات حول البيانات المالية الموحدة (تابع)  
للسنة المنتهية في ٣١ ديسمبر ٢٠٢٣

٥ القطاعات التشغيلية (تابع)

يعرض الجدول التالي بيانات الإيرادات والأرباح للقطاعات التشغيلية للمجموعة عن السنتين المنتهيتين في ٣١ ديسمبر ٢٠٢٣ و ٣١ ديسمبر ٢٠٢٢ على التوالي:

الإجمالي	المحذوفات بين القطاعات	الشحن والخدمات الفنية	تأجير السفن	السنة المنتهية في ٣١ ديسمبر ٢٠٢٣
ألف درهم إماراتي	ألف درهم إماراتي	الشركات ألف درهم إماراتي	ألف درهم إماراتي	ألف درهم إماراتي
١٠٥,٥٣٤	(٤٢٢)	-	٦,٥٢٤	٩٩,٤٣٢
(٩٥,٩٢١)	٤٢٢	-	(٣,٩١١)	(٩٢,٤٣٢)
٩,٦١٣	-	-	٢,٦١٣	٧,٠٠٠
(٢٦,٧٣١)	-	(١٩,٤٨٣)	(٦,٣٦١)	(٨٨٧)
٢٤,٨٣٤	-	٢٤,٨٣٤	-	-
٧,٧١٦	-	٥,٣٥١	(٣,٧٤٨)	٦,١١٣
٣٦,٩٩٣	-	٣٥,٩٨٥	٢٧	٩٨١
(٢٣,٤٣٤)	-	(٤,٢٦٣)	(٩١)	(١٩,٠٨٠)
٢١,٢٧٥	-	٣٧,٠٧٣	(٣,٨١٢)	(١١,٩٨٦)
-	-	-	-	-
٢١,٢٧٥	-	٣٧,٠٧٣	(٣,٨١٢)	(١١,٩٨٦)
٩٨٩,٨٨٨	-	٩٣,٠٢٢	٩٤٢	٨٩٥,٩٢٤
(٣٩٤,٣٠٦)	-	(٢٢٨,٠٢٢)	(١,٨٠٤)	(١٦٤,٤٧٩)
٣٩,٨٠٩	-	-	-	٣٩,٨٠٩

كما في ٣١ ديسمبر ٢٠٢٣

أصول القطاع

التزامات القطاع

النفقات الرأسمالية

الخليج للملاحة القابضة ش.م.ع وشركاتها التابعة  
البيانات المالية الموحدة

إيضاحات حول البيانات المالية الموحدة (تابع)  
للسنة المنتهية في ٣١ ديسمبر ٢٠٢٣

٥ القطاعات التشغيلية (تابع)

السنة المنتهية في ٣١ ديسمبر ٢٠٢٢

الإجمالي	المحذوفات بين القطاعات	الشركات	الشحن والخدمات الفنية	تأجير السفن	
ألف درهم إماراتي	ألف درهم إماراتي	ألف درهم إماراتي	ألف درهم إماراتي	ألف درهم إماراتي	
١٣٧,٢٢٩	(٩٤٤)	-	١١,٠٦٣	١٢٧,١١٠	إيرادات
(١١٦,٧٤٧)	٩٤٤	-	(٧,١٦٧)	(١١٠,٥٢٤)	تكاليف مباشرة
٢٠,٤٨٢	-	-	٣,٨٩٦	١٦,٥٨٦	إجمالي الأرباح
(١٣,٤١٩)	٧٦٩	(٨,٤٢٠)	(٥,٠٩٠)	(٦٧٨)	مصروفات عمومية وإدارية
٦٨٧	(٧٦٩)	١,٠٢٦	٥	٤٢٥	إيرادات تشغيلية أخرى
٧,٧٥٠	-	(٧,٣٩٤)	(١,١٨٩)	١٦,٣٣٣	أرباح تشغيلية
١٩,٧٠٧	--	٨,٨٧١	-	١٠,٨٣٦	إيرادات غير تشغيلية أخرى
(٣٣,٢٤٣)	-	(١٠,٥٦٠)	٢	(٢٢,٦٨٥)	تكاليف التمويل
(٥,٧٨٦)	-	(٩,٠٨٣)	(١,١٨٧)	٤,٤٨٤	أرباح قبل ضريبة الدخل
(١,٨٣٠)	-	-	-	(١,٨٣٠)	ضريبة الدخل
(٧,٦١٦)	-	(٩,٠٨٣)	(١,١٨٧)	٢,٦٥٤	أرباح/(خسائر) القطاع
٧٩٢,٣٤٩	(١,٦٦٨,٥١٣)	١,٥٢١,٣٠٧	٤٥,٣٥٧	٨٩٤,١٩٨	كما في ٣١ ديسمبر ٢٠٢٢
(٣٦٩,٢٠٥)	١,٦٦٨,٥١٣	(٧١٩,٢٩٧)	(٤١,٠٩١)	(٧٨٨,١٦٦)	أصول القطاع
١,٥١٢	-	-	-	١,٥١٢	التزامات القطاع
					النفقات الرأسمالية

الخليج للملاحة القابضة ش.م.ع وشركاتها التابعة  
البيانات المالية الموحدة

إيضاحات حول البيانات المالية الموحدة (تابع)  
للسنة المنتهية في ٣١ ديسمبر ٢٠٢٣

٦ السفن والممتلكات والمعدات

السفن: ألف درهم إماراتي	تحسينات على عقارات مستأجرة ألف درهم إماراتي	معدات مكتبية ألف درهم إماراتي	أثاث وتجهيزات ألف درهم إماراتي	مركبات ألف درهم إماراتي	الإجمالي ألف درهم إماراتي	
١,٢٧٦,٦٧٤	٣,٨٤٥	٢,٦٢٧	٤٨٩	٤٢٨	١,٢٨٤,٠٦٣	إجمالي القيمة الدفترية كما في ١ يناير ٢٠٢٢
١,٥١٢	-	-	-	-	١,٥١٢	إضافات
١,٢٧٨,١٨٦	٣,٨٤٥	٢,٦٢٧	٤٨٩	٤٢٨	١,٢٨٥,٥٧٥	كما في ٣١ ديسمبر ٢٠٢٢
٤٠,٣٤٢	-	١١٠	-	-	٤٠,٤٥٢	إضافات*
(١٧٥,٨٨٧)	-	-	-	-	(١٧٥,٨٨٧)	إستبعادات
١,١٤٢,٦٤١	٣,٨٤٥	٢,٧٣٧	٤٨٩	٤٢٨	١,١٥٠,١٤٠	كما في ٣١ ديسمبر ٢٠٢٣
٦٥٠,٥٢٥	٣,٢٨٨	٢,٤٤٩	٤٨٩	٤٢٨	٦٥٧,١٧٩	الاستهلاك المتراكم كما في ١ يناير ٢٠٢٢
٤٠,٨٣٣	٤٤٢	-	-	-	٤١,٢٧٥	المُحْمَل للسنة
٦٩١,٣٥٨	٣,٧٣٠	٢,٤٤٩	٤٨٩	٤٢٨	٦٩٨,٤٥٤	كما في ٣١ ديسمبر ٢٠٢٢
٣٦,٤٣٢	١١٥	١٧٨	-	-	٣٦,٧٢٥	المُحْمَل للسنة
(١٠١,٢٥٠)	-	-	-	-	(١٠١,٢٥٠)	إستبعادات
٦٢٦,٥٤٠	٣,٨٤٥	٢,٦٢٧	٤٨٩	٤٢٨	٦٣٣,٩٢٩	كما في ٣١ ديسمبر ٢٠٢٣
٥١٦,١٠١	-	١١٠	-	-	٥١٦,٢١١	صافي القيمة الدفترية: كما في ٣١ ديسمبر ٢٠٢٣
٥٨٦,٨٢٨	١١٥	١٧٨	-	-	٥٨٧,١٢١	كما في ٣١ ديسمبر ٢٠٢٢

\* إضافات إلى سفن متعلقة بتكاليف الأحواض الجافة.

إيضاحات حول البيانات المالية الموحدة (تابع)  
للسنة المنتهية في ٣١ ديسمبر ٢٠٢٣

٦ السفن والممتلكات والمعدات (تابع)

١-٦ انخفاض قيمة السفن

في خلال السنة المنتهية في ٣١ ديسمبر ٢٠٢٣، لم تُسجل المجموعة أي مُخصص الانخفاض في قيمة السفن (٢٠٢٢: لا شيء). ويتم التقييم عن طريق مقارنة القيمة الدفترية للسفن بقيمتها القابلة للاسترداد، بالقيمة العادلة ناقصاً تكاليف الاستبعاد والقيمة من الاستخدام، أيهما أعلى.

ويتم تحديد القيمة من الاستخدام لهذه السفن عن طريق خصم توقعات التدفقات النقدية على مدار فترة ٥ سنوات بما في ذلك القيمة النهائية المُقدَّرة. وتستند توقعات التدفقات النقدية إلى الخبرة السابقة وخطط الأعمال المُعتمدة من قبل الإدارة ووفقاً للافتراضات الآتية:

- تم تحديد إيرادات السفن المستأجرة على أساس الأسعار وفقاً للعقود حيث تم تحديد إيرادات السفن المستأجرة على أساس أسعار عقود الإيجار على أساس زمني المتوقعة في المستقبل؛
- تم تحديد تكلفة تشغيل السفينة باستخدام مزيج من المصروفات الفعلية للسنة السابقة والمصروفات المدرجة في الميزانية للسنوات المقبلة مع تأثير تضخم عادي؛
- تم تقدير النفقات الأخرى مثل الإرساء الجاف باستخدام الاتجاه السابق لهذه المصروفات والتكلفة المتوقعة التي سيتم تكبدها في المستقبل؛
- تم تحديد القيمة المتبقية باستخدام قيمة الصلب في نهاية العُمر الإنتاجي للسفن؛
- تم خصم صافي التدفقات النقدية باستخدام معدل خصم ٩,١٥٪ سنوياً (٢٠٢٢ - ١٠,٤٥٪ سنوياً).

كما في ٣١ ديسمبر ٢٠٢٣، إذا كان مُعدل الخصم المُستخدم أعلى بنسبة ٠,٥٪، مع بقاء جميع المُتغيرات الأخرى ثابتة، فلن يكون هناك انخفاضاً لقيمة السفن (٢٠٢٢: لا يوجد انخفاض للقيمة).

٢-٦ الاستهلاك

نستعرض في بيان الأرباح أو الخسائر الموحد التالي قيمة مصروف الاستهلاك على السفن والممتلكات والمعدات على النحو الآتي:

٢٠٢٢	٢٠٢٣	
ألف درهم إماراتي	ألف درهم إماراتي	
٤٠,٨٣٣	٣٦,٤٣٢	تكاليف مباشرة (إيضاح ٢٣)
٤٤٢	٢٩٣	مصروفات عمومية وإدارية (إيضاح ٢٤)
٤١,٢٧٥	٣٦,٧٢٥	

٣-٦ أصول مرهونة

تم رهن السفن ذات قيمة دفترية بقيمة ٤٢٤,٩٣٨ ألف درهم إماراتي (٢٠٢١: ٥٣٤,١٥٣ ألف درهم إماراتي) كما في ٣١ ديسمبر ٢٠٢٢ كضمان للقروض المصرفية (إيضاح ١٧).

٤-٦ استبعاد السفن

خلال هذا العام، قامت المجموعة ببيع سفن بقيمة دفترية تبلغ ٧٤,٦٣٧ ألف درهم إماراتي مقابل نظير ٩٩,٤٧١ ألف درهم إماراتي، مما نتج عنه أرباح بقيمة ٢٤,٨٣٤ ألف درهم إماراتي.

٧ الشهرة التجارية

فيما يلي تفاصيل الشهرة التجارية:

٢٠٢٢	٢٠٢٣	
ألف درهم إماراتي	ألف درهم إماراتي	
٢١٩,٩١٢	٢١٩,٩١٢	إجمالي القيمة الدفترية
(٧٦,٤٤٩)	(٧٦,٤٤٩)	خسائر انخفاض القيمة المترجمة
١٤٣,٤٦٣	١٤٣,٤٦٣	صافي القيمة الدفترية

إيضاحات حول البيانات المالية الموحدة (تابع)  
للسنة المنتهية في ٣١ ديسمبر ٢٠٢٣

٧ الشهرة التجارية (تابع)

تشتمل الشهرة التجارية على ما يلي:

- تبلغ قيمة الشهرة التجارية ١٣٥,٩٩٩ ألف درهم إماراتي والتي نشأت في وقت الطرح العام الأولي ونتيجة للاستحواذ على أعمال وكالة السفن القائمة في ٢٠٠٥؛
  - تبلغ قيمة الشهرة التجارية ٨٣,٩١٣ ألف درهم إماراتي جزاء الاستحواذ على ناقلات المواشي في ٢٠١٨.
- لقد تم تخصيص الشهرة التجارية للقطاع المعني بإعداد تقارير عن تأجير السفن.

أجرت الإدارة اختبار انخفاض القيمة للشهرة كما في ٣١ ديسمبر ٢٠٢٣ و ٢٠٢٢. لقد تم تحديد القيمة القابلة للاسترداد للوحدات المنتجة للنقد كما في ٣١ ديسمبر ٢٠٢٣ و ٢٠٢٢ بالاستناد إلى حساب القيمة من الاستخدام عن طريق توقعات التدفق النقدي. تُستمد التدفقات النقدية من أحدث توقعات التدفقات النقدية ما قبل الضريبة لمدة خمس سنوات بالاستناد إلى معدلات عقد الإيجار المُقدَّرة عن طريق استخدام معلومات السوق المتاحة والمتداولة والاتجاهات السابقة للسفن التي لم تعد تمثل إيجارات طويلة الأجل. تحقق التدفقات النقدية التي تتجاوز فترة خمس سنوات معدل نمو مقدر، والتي تعتقد الإدارة أنها تقارب متوسط معدل النمو طويل الأجل للأعمال التي تنشأ بها الوحدات المنتجة للنقد.

تم تطبيق معدل خصم ما قبل الضريبة المطبق على توقعات التدفقات النقدية بنسبة ٨,٤٥٪ (٢٠٢٢: ٩,٤٨٪). ونتيجة لهذا التحليل، تبين وجود زيادة، ومن ثم عدم وجود انخفاض لقيمة الشهرة التجارية. وقد أظهر حساب القيمة من الاستخدام حساسيةً لافتراضات التالية:

الإيرادات

تم تحديد الإيرادات في الأساس بالاعتماد على عقود اتفاقية الاستئجار الفعلية التي أبرمت في تاريخ هذا التقرير. وقد أخذت الإدارة في الاعتبار. من غير المتوقع أن ينشأ عن الانخفاض المعقول بنسبة ٥٪ في معدل التأجير المتوقع أي انخفاض لقيمة الشهرة.

معدل الخصم

يمثل معدل الخصم تقييم السوق الحالي للمخاطر المعنية بالوحدات المنتجة للنقد، مع الأخذ في الاعتبار القيمة الزمنية للمال ومخاطر الأصول ذات الصلة التي لم تُدرج في تقديرات التدفقات النقدية بعد. ويستند احتساب مُعدل الخصم على الظروف الخاصة بالمجموعة وقطاعاتها التشغيلية وهو مُستمد من متوسط التكلفة المُرجحة لرأس المال. ويأخذ متوسط التكلفة المُرجحة لرأس المال في الاعتبار كلٍ من الدين وحقوق الملكية. وتُستمد تكلفة حقوق الملكية من العوائد المُتوقعة على الاستثمار من مشاركين راغبين في السوق وتُستند تكلفة الدين إلى تقدير الدين المُتاح للمشاركين الراغبين في السوق. وتندرج المخاطر ذات الصلة بالقطاعات عن طريق تطبيق عوامل بيتا الفردية. ومن غير المُتوقع أن ينشأ عن أي زيادة معقولة بنسبة ٥,٥٪ (٢٠٢٢: ٥,٥) في انخفاض في قيمة الشهرة التجارية (٢٠٢٢: ٩,٠٠٠ ألف درهم إماراتي).

معدل النمو

يمثل معدل النمو أفضل تقديرات الإدارة لمعدل نمو السوق المعمول به من أجل القطاعات الصناعية التي تعمل بها. من غير المتوقع أن ينشأ عن أي انخفاض معقول بنسبة ٥,٥٪ في معدل النمو في انخفاض في قيمة الشهرة (٢٠٢٢: لم يُسجل أي انخفاض في القيمة).

٨ المخزون

٢٠٢٢	٢٠٢٣	
ألف درهم إماراتي	ألف درهم إماراتي	
٧,٠٠٢	٧,٣٤٤	قطع الغيار
٨٢٧	١,٧٤٠	زيوت ومواد تشحيم السفن
١٣٧	-	أخرى
٧,٩٦٦	٩,٠٨٤	

تم الاعتراف بمخزون قيمته الدفترية ٣,٩٧٤ ألف درهم إماراتي كمصروف في بيان الدخل الشامل الموحد للسنة المنتهية في ٣١ ديسمبر ٢٠٢٣ (٢٠٢٢: ٥,٥٢٨ ألف درهم إماراتي).

الخليج للملاحة القابضة ش.م.ع وشركاتها التابعة  
البيانات المالية الموحدة

إيضاحات حول البيانات المالية الموحدة (تابع)  
للسنة المنتهية في ٣١ ديسمبر ٢٠٢٣

٩ فئات الأصول والالتزامات المالية

تحتفظ المجموعة بالأدوات المالية الآتية:

٢٠٢٢	٢٠٢٣	
ألف درهم إماراتي	ألف درهم إماراتي	
١٢,٣٥٧	١٨,٢١٩	الأصول المالية بالتكلفة المطفأة
٢٨,٢٧١	٢١٠,٠٥٩	ذمم مدينة تجارية وأخرى
٤٠,٦٢٨	٢٢٨,٢٧٨	النقد والأرصدة المصرفية
-	١٠٠,٣٧٩	أصول مالية بالقيمة العادلة من خلال الأرباح أو الخسائر
٤٠,٦٢٨	٣٢٨,٦٥٧	أدوات حقوق الملكية المدرجة

٢٠٢٢	٢٠٢٣	
ألف درهم إماراتي	ألف درهم إماراتي	
٨٤,٢٨٤	١٠٤,٩٧٠	التزامات مالية بالتكلفة المطفأة
٢٣٣,٣٢٣	٣٠٠,٠٣٤	ذمم دائنة تجارية وأخرى
٣٤,٩٨٣	-	قروض تخضع لفائدة
٣٥٢,٥٩٠	٤٠٥,٠٠٤	صكوك إسلامية غير قابلة للتحويل
١٥٧,٨٨٩	٩٤,١٦٣	متداولة
٣٥٢,٥٩٠	٣١٠,٨٤١	غير متداولة

١٠ ذمم مدينة تجارية وأخرى

٢٠٢٢	٢٠٢٣	
ألف درهم إماراتي	ألف درهم إماراتي	
١٣,٦٥٠	٢٢,٤٢٧	الأصول المالية بالتكلفة المطفأة
(٥,٨٧٥)	(٦,٨٧٥)	ذمم مدينة تجارية، إجمالي
٧,٧٧٥	١٥,٥٥٢	ناقصاً: مخصص خسائر الائتمان المتوقعة
٤,٥٨٢	٢,٦٦٧	ذمم مدينة تجارية، صافي
١٢,٣٥٧	١٨,٢١٩	فائدة مستحقة على ودائع ثابتة
٢,١٩٦	٣,٣٧٤	ذمم مدينة أخرى
٣,٢٤٣	١,٥٥١	الأصول غير المالية
٥,٤٣٩	٤,٩٢٥	مبالغ مدفوعة مقدماً للموردين
١٧,٧٩٦	٢٣,١٤٤	مصرفات مدفوعة مقدماً

يُمكن تسوية الحركة في مخصص خسائر الائتمان المتوقعة لذمم مدينة تجارية على النحو الآتي:

٢٠٢٢	٢٠٢٣	
ألف درهم إماراتي	ألف درهم إماراتي	
٥,٤٨٠	٥,٨٧٥	كما في ١ يناير
٣٩٥	١,٠٠٠	المحمل للسنة (إيضاح ٢٤)
٥,٨٧٥	٦,٨٧٥	كما في ٣١ ديسمبر

الخليج للملاحة القابضة ش.م.ع وشركاتها التابعة  
البيانات المالية الموحدة

إيضاحات حول البيانات المالية الموحدة (تابع)  
للسنة المنتهية في ٣١ ديسمبر ٢٠٢٣

١١ أصول مالية بالقيمة العادلة من خلال الأرباح والخسائر

في خلال السنة المنتهية في ٣١ ديسمبر ٢٠٢٣، استثمرت المجموعة في أدوات حقوق ملكية مُدرجة داخل الإمارات العربية المتحدة لأغراض التداول، وعليه فقد تم تصنيف هذه الاستثمارات كأصول مالية بالقيمة العادلة من خلال الأرباح أو الخسائر. فيما يلي الحركة في الاستثمارات في الأصول المالية بالقيمة العادلة من خلال الأرباح أو الخسائر:

٢٠٢٢	٢٠٢٣	
ألف درهم إماراتي	ألف درهم إماراتي	
-	-	في بداية السنة
-	١٧٨,٤٢٣	استحوادات
-	(٢,٠٠٩)	تغير في القيمة العادلة (إيضاح ٢٥)
-	(٧٦,٠٣٥)	إستبعادات
-	١٠٠,٣٧٩	

١٢ النقد وما يعادله

٢٠٢٢	٢٠٢٣	
ألف درهم إماراتي	ألف درهم إماراتي	
١٣٦	٨٣	نقد في الصندوق
٢٨,١٣٥	٩,٩٧٦	نقد لدى البنوك - حسابات جارية
	٢٠٠,٠٠٠	نقد لدى البنوك - ودائع ثابتة
٢٨,٢٧١	٢١٠,٠٥٩	<b>النقد والأرصدة المصرفية</b>
(١٠,٤٧٠)	-	ناقصاً: مبالغ نقدية مُقيدة (١)
-	(٢٠٠,٠٠٠)	ناقصاً: ودائع ثابتة (٢)
١٧,٨٠١	١٠,٠٥٩	<b>النقد وما يعادله</b>

(١) يمثل النقد المُحتفظ به في بعض الحسابات المصرفية من أجل سداد توزيعات أرباح قديمة قائمة غير مُطالب بها (إيضاح ١٣) والتي تم تحويلها إلى هيئة الأوراق المالية والسلع طبقاً لتعليماتها.

(٢) في أثناء الربع الثالث من سنة ٢٠٢٣، أودعت المجموعة ما قيمته ٢٠٠ مليون درهم إماراتي كوديعة ثابتة لدى مصرف محلي وتحمل معدلات فائدة بمعدلات تجارية سنوياً والتمتع بفترة استحقاق تصل إلى سنة واحدة.

١٣ رأس المال

٢٠٢٢	٢٠٢٣	
ألف درهم إماراتي	ألف درهم إماراتي	
١,٢٧٥,٣٩١	٨٣٧,٦٩٦	رأس المال المصرح به والمصدر والمدفوع بالكامل
		٨٣٧,٦٩٥,٦٢٥ سهم (٢٠٢٢: ١,٢٧٥,٣٩١,٢٤٩) بقيمة ١ درهم إماراتي للسهم الواحد
		فيما يلي الحركة في رأس المال خلال السنة:
٢٠٢٢	٢٠٢٣	
ألف درهم إماراتي	ألف درهم إماراتي	
١,٠١٩,٢٠٩	١,٢٧٥,٣٩١	كما في ١ يناير
٢٥٦,١٨٢	-	حقوق الملكية الصادرة لحاملي السندات الجديدة (١)
-	(٦٣٧,٦٩٥)	تخفيض رأس المال (٢)
-	٢٠٠,٠٠٠	تحويل الصكوك إلى رأس مال (٣)
١,٢٧٥,٣٩١	٨٣٧,٦٩٦	كما في ٣١ ديسمبر



إيضاحات حول البيانات المالية الموحدة (تابع)  
للسنة المنتهية في ٣١ ديسمبر ٢٠٢٣

١٣ رأس المال (تابع)

(١) وافق المساهمون في اجتماع الجمعية العمومية الذي عُقد في تاريخ ٣١ يناير ٢٠٢٢ على إصدار سندات إلزامية قابلة للتحويل ("سندات جديدة") بقيمة ١٥٠,٠٠٠ ألف درهم إماراتي لغرض زيادة رأس المال وإعادة هيكلة الصكوك الإسلامية الحالية غير القابلة للتحويل وغير ذلك من الالتزامات الأخرى.

حصلت المجموعة على موافقة هيئة الأوراق المالية والسلع من أجل إصدار سندات جديدة، ووافقت المجموعة في يونيو ٢٠٢٢ على إصدار سندات جديدة بقيمة ٨٥,٣٩٤ ألف درهم إماراتي للأطراف التالية:

- مالكي الالتزامات في الصكوك الإسلامية غير القابلة للتحويل بمبلغ ٥٠,٥٤٠ ألف درهم إماراتي، مع فائد مستحقة حتى ٣١ مارس ٢٠٢٢ بقيمة ١١,٥٦٥ ألف درهم إماراتي؛
- الدائنين بمبلغ ١٢,٤٥٠ ألف درهم إماراتي؛
- والقروض قصيرة الأجل من أطراف ذات علاقة بمبلغ ١٠,٨٣٨ ألف درهم إماراتي.

في ٢٩ سبتمبر ٢٠٢٢، وفور إتمام المتطلبات التنظيمية، تم تحويل السندات الجديدة إلى ٢٥٦,١٨٢ ألف سهم بالشركة بسعر ٠,٣٣ درهم إماراتي للسهم الواحد. وعليه، زاد رأس مال الشركة إلى ٢٥٦,١٨٢ ألف درهم إماراتي ليقابله بذلك زيادة في احتياطي حقوق الملكية بقيمة ١٧٠,٧٨٨ ألف درهم إماراتي (إيضاح ١٦) ليمثل خصم الأسهم. كما تخضع كافة الأسهم الجديدة إلى فترة إغلاق مُدتها عام واحد.

(٢) وافق مساهمو الشركة في أثناء اجتماع الجمعية العمومية الذي عُقد بتاريخ ٢٢ مارس ٢٠٢٣، من خلال قراراتٍ خاصة، على خفض رأس المال بنسبة ٥٠٪ من إجمالي رأس المال المُصدر للشركة عن طريق إلغاء ٦٣٧,٦٩٥,٦٢٥ سهم من أسهم الشركة بقيمة اسمية ١ درهم إماراتي ("تخفيض رأس المال") على أساس تناسبي، لتحمل الخسائر المترتبة إلى حد خفض هذه الخسائر بقيمة ٦٣٧,٦٩٥,٦٢٥ درهم إماراتي لرأس مال الشركة البالغ قيمته ٦٣٧,٦٩٥,٦٢٥ درهم إماراتي، مع الأخذ في الاعتبار أن الشركة سوف تستخدم بالكامل الاحتياطات القانونية أو الاختيارية لتحمل جزء من الخسائر المترتبة بالإضافة إلى الخسائر المتبقية التي تم تحملها من رأس المال. كما وافق المساهمون أيضاً على منح مجلس الإدارة مُطلق السلطة لاتخاذ كافة الإجراءات اللازمة لتنفيذ وتطبيق تخفيض رأس المال طبقاً لأحكام مرسوم القانون الاتحادي رقم (٣٢) لسنة (٢٠٢١) لدولة الإمارات العربية المتحدة واللوائح التنظيمية لهيئة الأوراق المالية والسلع. وعليه، تم الانتهاء من تخفيض رأس المال في اليوم الموافق ٢٢ مايو ٢٠٢٣، وقد تم استخدام الاحتياطي القانوني بالكامل من أجل التحمل الجزئي للخسائر المترتبة حسبما اعتمدهت الجمعية العمومية وعقب الحصول على الموافقات التنظيمية اللازمة.

(٣) وافق مساهمو الشركة في أثناء اجتماع الجمعية العمومية الذي عُقد بتاريخ ١١ سبتمبر ٢٠٢٣، من خلال قراراتٍ خاصة، على إصدار ٢٢٠ مليون صكٍ من الصكوك الإلزامية القابلة للتحويل إلى مستثمرين جُدد لكي يتم تحويلها إلى ٢٠٠ مليون سهم من أسهم الشركة بسعر ١,١٠ درهم إماراتي، مما يزيد بدوره من قيمة رأس مال الشركة إلى ٨٣٧,٦٩٥,٦٢٥ درهم إماراتي ("زيادة رأس المال") وذلك في أعقاب قرارات تخفيض رأس المال. تم الانتهاء من زيادة رأس المال في اليوم الموافق ١٥ سبتمبر ٢٠٢٣، مما نتج عنه زيادة علاوة الأسهم بقيمة ٢,٤٠٠ ألف درهم إماراتي، صافية من تكاليف الأسهم بمبلغ ١٧,٦٠٠ ألف درهم إماراتي.

١٤ احتياطي قانوني

وفقاً للنظام الأساسي للشركة والمادة (١٠٣) من القانون الاتحادي لدولة الإمارات العربية المتحدة رقم (٣٢) لسنة ٢٠٢١، يجب تحويل ١٠٪ (٢٠٢٢: ١٠٪) كحد أدنى من أرباح الشركة للسنة إلى احتياطي قانوني. ويجب القيام بمثل هذه التحويلات حتى يبلغ رصيد الاحتياطي القانوني ما يعادل نصف رأس مال الشركة المدفوع. ويكون هذا الاحتياطي غير قابل للتوزيع بخلاف ما ينص عليه القانون سالف الذكر.

١٥ أسهم الخزينة

وافق المساهمون في اجتماع الجمعية العمومية السنوي الذي عُقد بتاريخ ٢٨ إبريل ٢٠٢٢ على مُقترح مجلس الإدارة بإعادة الشراء من أسهم الشركة، بما لا يتجاوز ١٠٪ من إجمالي الأسهم، لأغراض استبعادها بموجب القرار الصادر من هيئة الأوراق المالية والسلع بشأن هذا الأمر، من خلال توكيل مجلس إدارة الشركة بما يلي:

- تنفيذ قرار الجمعية العمومية خلال ٢٠٢٢ الذي تقره هيئة الأوراق المالية والسلع.
- تخفيض رأس مال الشركة في حال عدم استيفاء الفترة المحددة من قبل هيئة الأوراق المالية والسلع للتصرف في الأسهم المشتراة بإلغاء تلك الأسهم مع تعديل رأس مال الشركة في النظام الأساسي للشركة.

الخليج للملاحة القابضة ش.م.ع وشركاتها التابعة  
البيانات المالية الموحدة

إيضاحات حول البيانات المالية الموحدة (تابع)  
للسنة المنتهية في ٣١ ديسمبر ٢٠٢٣

١٥ أسهم الخزينة (تابع)

وعليه، قامت الشركة بشراء ١١,١٥٠,٠٠٠ سهم من أسهم الشركة في سنة ٢٠٢٢ عن طريق وسطاء ووكلاء السوق، والتي تم تسجيلها باسم الشركة باعتبارها المالك القانوني والمُستفيد الفعلي فضلاً عن تعيين موفر سيولة من أجل توفير سيولة للأوراق المالية للشركة المدرجة في سوق دبي المالي بوصفها السوق المنظمة عن طريق إدخال أسعار يومية في نظام تداول السوق، في حين يُمكن الاحتفاظ بأسهم الشركة التي يتم تداولها بموجب اتفاق توفير السيولة باسم موفر السيولة نيابة عن الشركة وبما يخدم مصلحتها.

فيما يلي تفاصيل أسهم الخزينة القائمة في تاريخ التقرير على النحو الآتي:

تكلفة الاستحواذ على الأسهم	عدد الأسهم	عدد	
		٢٠٢٢	٢٠٢٣
٢٠٢٢	٢٠٢٣	العدد	العدد
ألف درهم إماراتي	ألف درهم إماراتي		
٣,٣٣٥	٣٣٤	١١,١٥٠,٠٠٠	٥٧٥,٠٠٠
٢٠,٧١٠	١٦,٧٣٧	٣٥,٦١٩,٢٩٣	٢,٣٠٢,٤٧٠
٢٤,٠٤٥	١٧,٠٧١	٤٦,٧٦٩,٢٩٣	٢,٨٧٧,٤٧٠

تم الاحتفاظ بها بالاسم القانوني:

- الشركة

- موفر السيولة

تم الاعتراف بأرباح متركمة بقيمة ٣٣,٣٣٤ ألف درهم إماراتي عن السنة المنتهية في ٣١ ديسمبر ٢٠٢٣ كعلاوة أسهم ضمن حقوق الملكية (٢٠٢٢: ٨,٤٥٢ ألف درهم إماراتي - مُعدلة) من بينها صافي أرباح بقيمة ٢٤,٨٨٢ ألف درهم إماراتي من صافي استبعاد الأسهم خلال السنة (٢٠٢٢: صافي أرباح بقيمة ٨,٤٥٢ ألف درهم إماراتي - مُعدلة). وطبقاً للاتفاقية المُوقعة، فقد قام موفر السيولة بتمويل الاستحواذ على أسهم الخزينة بشكل جزئي.

١٦ احتياطات أخرى

تتضمن الاحتياطات الأخرى احتياطي بقيمة ١٧٠,٧٨٨ ألف درهم إماراتي ناتجة عن إصدار ٢٥٦,١٨٢ سهم من أسهم الشركة بخصم مقابل تسوية ما مقداره ٨٥,٣٩٤ ألف درهم إماراتي من الالتزامات (الإيضاح ١٣)، في حين استوفت الشركة مُتطلبات زيادة رأس المال السارية اعتباراً من ٢٩ سبتمبر ٢٠٢٢.

كما تتضمن الاحتياطات الأخرى تعديل حقوق الملكية بقيمة ٧,٥٥٩ ألف درهم إماراتي جزاء الاستحواذ على حصص غير مسيطرة في ٢٠٢٢ بما يمثل زيادة مبلغ الشراء مقابل صافي القيمة الدفترية للحصص غير المُسيطرة في تاريخ الاستحواذ.

١٧ قروض تخضع لفائدة

٢٠٢٢	٢٠٢٣	
ألف درهم إماراتي	ألف درهم إماراتي	قروض مصرفية
٢٣٢,٤٩٢	١١٩,٨٤٧	قروض لأجل
٨٣١	-	قرض قصير الأجل
٢٣٣,٣٢٣	١١٩,٨٤٧	
-	١٨٠,١٨٧	سحب مصرفي على المكشوف
٢٣٣,٣٢٣	٣٠٠,٠٣٤	إجمالي القروض التي تحمل فائدة
(١٥٧,٨٨٩)	(٩٤,١٦٣)	ناقصاً: الجزء غير المتداول
٧٥,٤٣٤	٢٠٥,٨٧١	الجزء المتداول

الخليج للملاحة القابضة ش.م.ع وشركاتها التابعة  
البيانات المالية الموحدة

إيضاحات حول البيانات المالية الموحدة (تابع)  
للسنة المنتهية في ٣١ ديسمبر ٢٠٢٣

١٧ قروض تخضع لفائدة (تابع)

خلال الربع الثالث من عام ٢٠٢٣، حصلت المجموعة على تسهيلات مصرفية للسحب على المكشوف بحد أقصى ٢٠٠ مليون درهم إماراتي بضمنان الوديعة الثابتة (إيضاح ١٢)، والتي تم استخدامها بشكل رئيسي في أنشطة التمويل وتسوية الصكوك. يحمل التسهيل فائدة بمعدل ٠,٧٥٪ على أعلى معدل مستحق الدفع على الودائع المرهونة سنوياً.  
فيما يلي الحركة في القروض المصرفية خلال السنة:

٢٠٢٢	٢٠٢٣	
ألف درهم إماراتي	ألف درهم إماراتي	
٢٢٩,٢٣٢	٢٣٣,٣٢٣	كما في ١ يناير
٢,٨١٠	١,٤١٩	زائداً: إطفاء رسوم الترتيبات
١,٥٢٥	-	زائداً: إطفاء القيمة المخصصة
٢٢٦,٩٢٠	-	زائداً: القرض الذي تم الحصول عليه خلال السنة
(٢٢٢,٩٩٢)	(١٠٦,٣٧٥)	ناقصاً: القروض المُسددة خلال السنة
(٤,١٧٢)	-	ناقصاً: رسوم الترتيبات المدفوعة
-	(٨,٥٢٠)	ناقصاً: رد القرض
٢٣٣,٣٢٣	١١٩,٨٤٧	في ٣١ ديسمبر

فيما يلي تفاصيل القروض لأجل:

٢٠٢٢	٢٠٢٣	
ألف درهم إماراتي	ألف درهم إماراتي	
٢٣,١٤٧	-	قرض لأجل ١ (١)
١١,٠٥٠	-	قرض لأجل ٢ (٢)
١٩٨,٢٩٥	١١٩,٨٤٧	قرض لأجل ٣ (٣)
٢٣٢,٤٩٢	١١٩,٨٤٧	

(١) تعرّرت المجموعة في ٣١ ديسمبر ٢٠٢٢ عن سداد قروض الأجل ١ و٢، وعليه تم تصنيف المبلغ الكامل لقروض الأجل كالتزامات متداولة في بيان المركز المالي الموحد كما في ٣١ ديسمبر ٢٠٢٢.

وفي خلال العام الحالي، اتفقت المجموعة على خطة تسوية مُعدّلة مع المُقرض وبناءً عليها قامت المجموعة بتسوية رسوم ابتدائية بقيمة ١,٠٠٠ ألف درهم إماراتي بالإضافة إلى رسوم قانونية بقيمة ١٩٠ ألف درهم إماراتي، لتظل القيمة المُتبقية البالغ قدرها ٢٥,٠٠٠ ألف درهم إماراتي مُستحقة السداد في ١ يونيو ٢٠٢٣ بسعر فائدة ٣ أشهر على أساس سعر الإيبور + ٣,٥٪ سنوياً (٥,٥٪ كحد أدنى) لحين التسوية التامة والنهائية في حالة أي تأخير. ومع ذلك، قامت المجموعة بتسوية القيمة المُتبقية ٢٥,٠٠٠ ألف درهم إماراتي والفائدة المُستحقة عليها في إبريل ٢٠٢٣.

وعلى هذا الأساس، رُدّت المجموعة ما قيمته ٨,٥٢٠ ألف درهم إماراتي من قيمة القرض الأصلي فيما يتعلق بالقرضين الأجلين ١ و٢، ١٠,٩٤١ ألف درهم إماراتي فيما يتعلق بالفائدة المُستحقة ذات الصلة والتي تم تسجيلها تحت بند إيرادات غير تشغيلية أخرى في بيان الأرباح أو الخسائر (الإيضاح ٢٥).

(٢) تم الحصول على القرض الأجل ٣ في ٢٠٢٢ بوصفه جزءاً من ترتيب إعادة التمويل من خلال مؤسسة مصرفية لإعادة هيكلة قروض المجموعة. وطبقاً لهذا الترتيب، اقترضت المجموعة ما قيمته ٢٢٦,٩٢٠ ألف درهم إماراتي وعمدت إلى استخدام العوائد بصورة جزئية لتسوية القرضين الأجلين الآخرين على نحو تام. تكبّدت المجموعة رسوم ترتيب بقيمة ٤,١٧٢ ألف درهم إماراتي، والتي تخضع لإطفاء على مدى فترة الدين البالغة ٥ سنوات. يخضع القرض إلى الامتثال إلى بعض الاتفاقيات المالية على أساس ربع سنوي، والتي تم الوفاء بها جميعاً كما في ٣١ ديسمبر ٢٠٢٣ (٢٠٢٢: تم الوفاء بها جميعاً). فور بيع السفن في غضون العام الحالي (الإيضاح ٦)، تم تسوية الحصة المُتبقية ذات الصلة للقرض الأجل بقيمة ٤١,٩ مليون درهم إماراتي على نحو تام فضلاً عن إنفاق الحصة غير المُطفأة ذات الصلة من رسوم الترتيب على نحو تام تحت بند تكاليف التمويل.

الخليج للملاحة القابضة ش.م.ع وشركاتها التابعة  
البيانات المالية الموحدة

إيضاحات حول البيانات المالية الموحدة (تابع)  
للسنة المنتهية في ٣١ ديسمبر ٢٠٢٣

١٨ صكوك إسلامية غير قابلة للتحويل

في ١٦ يناير ٢٠٢٠، أصدر مجلس الإدارة قراراً بإصدار ١٢٥ مليون صك من الصكوك الإسلامية غير قابلة للتحويل ("الصكوك") بقيمة ١٢٥,٠٠٠ ألف درهم إماراتي (بقيمة ١ درهم إماراتي للصك الواحد) لما يتوافق مع مبادئ الشريعة الإسلامية ومن خلال طرح خاص. حصلت المجموعة بتاريخ ١٢ مارس ٢٠٢٠ و ٢٩ مارس ٢٠٢٠ على التوالي على موافقة من الهيئة التنظيمية والمساهمين في اجتماعات الجمعية العمومية بإصدار الصكوك التي تحمل معدل ربح بقيمة ١٢٪ سنوياً تكون مُستحقة الدفع بصورة نصف سنوية مع فترة استحقاق تصل إلى ٥ سنوات.

في ٢٠٢٠، تم طرح صكوك بقيمة ٨٧,٥٧٢ ألف درهم إماراتي للاكتتاب وحصلت المجموعة على المُتحصلات النقدية ذات الصلة. وقد بلغت تكلفة إصدار الصكوك ٩,٩١٥ ألف درهم إماراتي التي تم ردها على مدار الفترة التعاقدية للصكوك.

في ٢٠٢٢، اتفق مالكو الصكوك بقيمة ٥٠,٥٤٠ ألف درهم إماراتي مع فائدة مُستحقة حتى ٣١ مارس ٢٠٢٢ بقيمة ١١,٥٦٥ ألف درهم إماراتي على تسوية الصكوك عن طريق إصدار سندات إلزامية قابلة للتحويل ثم تحويلها إلى أسهم في الشركة (الإيضاح ٢,٣).

في ١٤ فبراير ٢٠٢٣، أرسل ممثل حاملي الصكوك ("ممثل حاملي الصكوك") إلى الشركة إخطاراً بحالة تقصير في السداد، وذلك فيما يتعلق بالتقشير في سداد مبلغ التوزيعات الدورية وفقاً لشروط الاتفاقيات المعنية المتعلقة بإصدار الصكوك الإسلامية غير القابلة للتحويل ("الشروط"). وبناءً على ذلك، طالب ممثل حاملي الصكوك بمبلغ التوزيعات ومبلغ الالتزامات، بقيمة ١٤,٨٠٤ ألف دولار أمريكي (ما يعادل ٥٤,١٨٣ ألف درهم إماراتي). وعلاوة على ذلك، طلبت هيئة الأوراق المالية والسلع من خلال رسالتها بتاريخ ٢٤ مارس ٢٠٢٣ توضيحاً من الشركة فيما يتعلق بهذا التأخير في السداد. أجرت إدارة الشركة تقييماً خلص بأن المطالبة التي قدمها ممثل حاملي الصكوك غير صحيحة، وأن الالتزامات المسجلة في البيانات المالية الموحدة للمجموعة تتوافق مع الشروط وسيتم تسويتها عند استحقاقها وفقاً للشروط. وتم إرسال هذا التقييم من قبل الإدارة إلى هيئة الأوراق المالية والسلع من خلال رسالة بتاريخ ٢٤ مارس ٢٠٢٣. نجحت الإدارة في تسوية صكوك قائمة بقيمة ٣٦,٠٠٠ ألف درهم إماراتي مع فائدة مُستحقة بقيمة ١٣,٤٨٤ ألف درهم إماراتي مما نتج عن ذلك تحقيق أرباح تسوية الصكوك بقيمة ١٤,٥٤٩ ألف درهم إماراتي تم الاعتراف بها تحت بند إيرادات غير تشغيلية أخرى (إيضاح ٢٥) خلال العام الحالي.

فيما يلي الحركة في الصكوك:

٢٠٢٢	٢٠٢٣	
ألف درهم إماراتي	ألف درهم إماراتي	
٨١,٣٨٥	٣٤,٩٨٣	كما في ١ يناير
(٥٠,٥٤١)	(٣٦,٠٠٠)	تسوية
١,٨٣٩	١,٠١٧	إطفاء رسوم الترتيبات
٢,٣٠٠	-	إطفاء رسوم الترتيبات ذات الصلة بالتحويل إلى سندات إلزامية قابلة للتحويل
٣٤,٩٨٣	-	في ٣١ ديسمبر

١٩ مخصص مكافآت نهاية الخدمة للموظفين

٢٠٢٢	٢٠٢٣	
ألف درهم إماراتي	ألف درهم إماراتي	
١,١٧٧	١,٢١١	كما في ١ يناير
١٨٠	٢٧٦	المُحَلَّ للسنة
(١٤٦)	(٢٣٢)	مبالغ مدفوعة خلال السنة
١,٢١١	١,٢٥٥	كما في ٣١ ديسمبر

الخليج للملاحة القابضة ش.م.ع وشركاتها التابعة  
البيانات المالية الموحدة

إيضاحات حول البيانات المالية الموحدة (تابع)  
للسنة المنتهية في ٣١ ديسمبر ٢٠٢٣

٢٠ ذمم دائنة تجارية وأخرى

٢٠٢٢	٢٠٢٣	
ألف درهم إماراتي	ألف درهم إماراتي	
معدّلة		
٢٢,٠٩١	١٩,٢٣١	التزامات مالية بالتكلفة المطفأة:
١٨,٤١٧	١٢,٤٤١	ذمم دائنة تجارية
٣,٨١٢	٢,٣٧٤	مستحقات ومخصصات وذمم دائنة أخرى
١٠,٩٥٤	-	ضريبة مستحقة
١٠,٤٧٠	-	فائدة مستحقة على الصكوك
١٠,٩٤٦	-	توزيعات أرباح دائنة
٧,٥٩٤	٧٠,٩٢٤	فائدة مستحقة على قروض مصرفية
٨٤,٢٨٤	١٠٤,٩٧٠	مبالغ مستحقة للمؤملين (إيضاح ١٥)
١١,٥٠١	٤٤٥	الالتزامات غير المالية
٩٥,٧٨٥	١٠٥,٤١٥	مبالغ مدفوعة مقدماً من العملاء

٢١ معاملات الأطراف ذات العلاقة

تعويضات أفراد الإدارة العليا:

٢٠٢٢	٢٠٢٣	
ألف درهم إماراتي	ألف درهم إماراتي	
٢,٤٧٣	٣,٦٥٤	امتيازات قصيرة الأجل
٣٥	-	مكافآت التقاعد
٢,٥٠٨	٣,٦٥٤	

معاملات الأطراف ذات العلاقة الأخرى

أصدرت الشركة في خلال ٢٠٢٢ سندات إلزامية قابلة للتحويل مقابل تسوية قروض قصيرة الأجل من أطراف ذات علاقة بقيمة ١٠,٨٣٨ ألف درهم إماراتي والتي تم تحويلها إلى أسهم بالشركة (إيضاح ٢-٣).

٢٢ الإيرادات

٢٠٢٢	٢٠٢٣	
ألف درهم إماراتي	ألف درهم إماراتي	
١٢٧,١١٠	٩٩,٠١٠	خدمات تم نقلها على مدى الفترة الزمنية
		تأجير السفن *
١٠,١١٩	٦,٥٢٤	خدمات تم نقلها في وقت زمني محدد
١٣٧,٢٢٩	١٠٥,٥٣٤	الشحن والخدمات الفنية

\* كما هو مبين في الإيضاح رقم ٦-٤، باعت المجموعة سفينة خلال الربع الأول من العام. بالإضافة إلى ذلك، كانت هناك العديد من السفن في الحوض الجاف خلال الربع الأخير من السنة.

سعر المعاملات المخصص للالتزامات الأداء المتبقية (التي لم يتم الوفاء بها أو لم يتم الوفاء بها بشكل جزئي) فيما يتعلق بإيرادات عقد الإيجار كما في ٣١ ديسمبر، مبين على النحو التالي:

الخليج للملاحة القابضة ش.م.ع وشركاتها التابعة  
البيانات المالية الموحدة

إيضاحات حول البيانات المالية الموحدة (تابع)  
للسنة المنتهية في ٣١ ديسمبر ٢٠٢٣

٢٢ الإيرادات (تابع)

٢٠٢٢	٢٠٢٣	
ألف درهم إماراتي	ألف درهم إماراتي	
٩٩,٠٤٣	٧٣,٨٣٨	خلال سنة واحدة
٣٣,٧٦٣	٢٣,٦٨٣	أكثر من سنة واحدة
١٣٢,٨٠٦	٩٧,٥٢١	

٢٣ تكاليف مباشرة

٢٠٢٢	٢٠٢٣	
ألف درهم إماراتي	ألف درهم إماراتي	
٦٢,٧٤٨	٤٩,٢٥٦	تأجير السفن: تكاليف تشغيل السفينة - السفن
٤١,٢٧٥	٣٦,٤٣٢	استهلاك السفن والممتلكات والمعدات (إيضاح ٦)
٤,٥٠٧	٣,٩١١	تكاليف تشغيل السفينة - قوارب الطاقم
١,٠٤٨	-	عمليات تصليح السفن
٧,١٦٩	٦,٣٢٢	الشحن والخدمات الفنية: مصروفات تشغيلية
١١٦,٧٤٧	٩٥,٩٢١	

٢٤ مصروفات عمومية وإدارية

٢٠٢٢	٢٠٢٣	
ألف درهم إماراتي	ألف درهم إماراتي	
٧,١٢١	٨,٧٤١	تكاليف الموظفين
١,٤٩٤	٥,٥٧٧	أتعاب مهنية
٢,٥٠٨	٣,٦٥٤	أتعاب أعضاء مجلس الإدارة (إيضاح ٢١)
٣٩٥	١,٠٠٠	خسائر الائتمان المتوقعة على ذمم مدينة تجارية (إيضاح ١٠)
-	٢٩٣	استهلاك السفن والممتلكات والمعدات (إيضاح ٦)
(٦٣)	١٧١	(خسائر) / أرباح صرف العملات الأجنبية، بالصادفي
١٩٢	-	استهلاك أصول حق الاستخدام
١,٧٦٩	٧,٢٩٥	أخرى
١٣,٤١٦	٢٦,٧٣١	

٢٥ إيرادات غير تشغيلية أخرى

٢٠٢٢	٢٠٢٣	
ألف درهم إماراتي	ألف درهم إماراتي	
١٩,٧٠٧	١٩,٤٦٦	رد قيمة القروض والفائدة المستحقة ذات الصلة (إيضاح ١٧)
-	١٤,٥٤٩	أرباح تسوية الصكوك (إيضاح ١٨)
-	(٢,٠٠٩)	تغير في القيمة العادلة لأصول مالية بالقيمة العادلة من
٦٨٦	١,٤٢٠	خلال الأرباح أو الخسائر (إيضاح ١١)
٢٠,٣٩٣	٣٣,٤٢٦	أخرى

الخليج للملاحة القابضة ش.م.ع وشركاتها التابعة  
البيانات المالية الموحدة

إيضاحات حول البيانات المالية الموحدة (تابع)  
للسنة المنتهية في ٣١ ديسمبر ٢٠٢٣

٢٦ تكاليف التمويل

٢٠٢٢	٢٠٢٣	
ألف درهم إماراتي	ألف درهم إماراتي	
٢٣,٥٣٠	١٣,٧٤٤	تكاليف تمويل خاصة بـ:
٨,٩٢٣	٢,٥٨١	- قروض الأجل
-	٤,١٦٨	صكوك إسلامية غير قابلة للتحويل
-	١,٤١٥	إطفاء أتعاب الترتيبات
٧٩٢	٦٢٦	- قروض الأجل
٣٣,٢٤٥	٢٢,٥٣٤	أخرى

٢٧ ربحية السهم الأساسية والمخفضة

يتم احتساب ربحية السهم الأساسية والمخفضة من خلال أرباح / (خسائر) السنة العائدة إلى حاملي مالكي الشركة والمتوسط المرجح لعدد الأسهم العادية القائمة خلال السنة.

٢٠٢٢	٢٠٢٣	
(٧,٦١٦)	٢١,٢٧٥	أرباح / (خسائر) السنة العائدة لمالكي الشركة (ألف درهم إماراتي) - - مُعدلة
١,٢٧٥,٣٩١,٢٤٩	٩٢٥,٤٧٩,٤٥٨	المتوسط المرجح لعدد الأسهم العادية (إيضاح ١٥) (١)
(٠,٠٠٦)	٠,٠٢٣	ربحية السهم الأساسية والمخفضة (بالدرهم إماراتي) - مُعدلة

(١) يراعي المتوسط المُرجح لعدد الأسهم العادية تأثير المتوسط المرجح للتغيير في أسهم الخزينة وتخفيض رأس المال (إيضاح ١٣) وزيادة رأس المال (إيضاح ١٣) خلال السنة.

٢٨ الارتباطات والالتزامات المحتملة

كما في ٣١ ديسمبر ٢٠٢٣، لم يكن لدى الشركة أي التزامات محتملة (٢٠٢٢): التزامات مُحتملة فيما يتعلق بعدم الوفاء بدفعات السداد المُقترحة بشأن تسوية قرضي الأجل ١ و ٢ البالغ قيمتهما ٥,٩٥٢ ألف درهم إماراتي حسبما ورد في إيضاح (١٧). لا يوجد لدى المجموعة أي التزامات محتملة في تاريخ التقرير (٢٠٢٢: لا شيء).

٢٩ الأدوات المالية وإدارة المخاطر المالية

تتعرض الشركة لمخاطر مختلفة فيما يتعلق بالأدوات المالية. وقد تم تلخيص الأصول والالتزامات المالية للشركة حسب الفئة في إيضاح ٩. وتتمثل أنواع المخاطر الرئيسية في مخاطر السوق ومخاطر الائتمان ومخاطر السيولة.

ويضطلع مجلس الإدارة بمسؤولية تامة تجاه إرساء الإطار العام لإدارة مخاطر المجموعة والإشراف عليه. في حين تتولى الإدارة العليا للمجموعة مسؤولية وضع ومراقبة سياسات إدارة المخاطر ورفع تقارير منتظمة إلى مجلس الإدارة عن أنشطتها.

علاوة على ذلك، يتم وضع سياسات إدارة المخاطر التي تتعرض لها المجموعة لتحديد وتحليل المخاطر التي تواجهها المجموعة، ووضع حدود وضوابط ملائمة للمخاطر ومراقبة المخاطر ومتابعة مدى التقيد بتلك الحدود. يتم مراجعة سياسات وأنظمة إدارة المخاطر بصورة منتظمة لبيان التغييرات في ظروف السوق وأنشطة المجموعة.

٢٩ الأدوات المالية وإدارة المخاطر المالية (تابع)

١-٢٩ تحليل مخاطر السوق

تتعرض الشركة لمخاطر السوق من جراء استخدام أدوات مالية، ولاسيما مخاطر العملات ومخاطر أسعار الفائدة وبعض مخاطر الأسعار الأخرى التي تنشأ عن الأنشطة التشغيلية والاستثمارية على حدٍ سواء.

مخاطر العملات الأجنبية

تُنَفَّذُ معظم معاملات المجموعة بالدولار الأمريكي والدرهم الإماراتي، وهو مُثبت مقابل الدولار الأمريكي، وبالتالي لا تتعرض المجموعة لمخاطر جوهريّة من العملات الأجنبية.

مخاطر أسعار الفائدة

مخاطر أسعار الفائدة هي مخاطر تغيير القيمة العادلة أو التدفقات النقدية المستقبلية للأدوات المالية نتيجة تغيير أسعار الفائدة في السوق. كما في ٣١ ديسمبر ٢٠٢٢ و٢٠٢٣، تتعرض المجموعة لتغيرات في معدلات الفائدة السوقية من خلال قروض مصرفية بأسعار فائدة مُتغيرة.

حساسية أسعار الفائدة

يوضح الجدول التالي حساسية الأرباح وحقوق الملكية للتغير المحتمل في أسعار الفائدة + / - ١٪ (٢٠٢٢: + / - ١٪). تعتبر هذه التغيرات ممكنة إلى حد معقول بناءً على متابعة أوضاع السوق الحالية. وتستند هذه الحسابات إلى التغير في معدل سعر الفائدة في السوق في كل فترة، والأدوات المالية المحتفظ بها في تاريخ كل تقرير وتتأثر هذه الأدوات بالتغيرات في أسعار الفائدة، مع بقاء جميع المتغيرات الأخرى ثابتة.

الأرباح / (الخسائر) وحقوق الملكية  
+١٪ -١٪  
ألف درهم إماراتي ألف درهم إماراتي

(١,١٩٨) ١,١٩٨

كما في ٣١ ديسمبر ٢٠٢٣

(٢,٣٢٥) ٢,٣٢٥

كما في ٣١ ديسمبر ٢٠٢٢

حساسية أسعار أخرى

تتعرض المجموعة لمخاطر الأسعار الأخرى فيما يتعلق بأدوات ملكية مُدرجة (إيضاح ١١).

فيما يتعلق بأدوات الملكية المُدرجة، وضعت المجموعة في الاعتبار متوسط تقلبات بنسبة ٥٪ خلال ٢٠٢٣. ويعتبر هذا الرقم أساس مُلائم لتقدير مدى تأثير الأرباح أو الخسائر وحقوق الملكية بالتغيرات في مخاطر السوق التي كانت مُحتملة بشكل معقول في تاريخ التقرير. ففي حال زيادة أو انخفاض سعر الأسهم المُدرج لهذه الأوراق المالية بنسبة مئوية، فمن المُحتمل زيادة أو انخفاض الأرباح أو الخسائر وحقوق الملكية بقيمة ٥,٠١٩ ألف درهم إماراتي]

٢-٢٩ تحليل مخاطر الائتمان

تتمثل مخاطر الائتمان في المخاطر الناتجة عن فشل أحد الأطراف في الوفاء بالتزام ما تجاه المجموعة. وتتعرض المجموعة لمخاطر الائتمان من الأصول المالية بما يتضمن النقد وما يعادله المُحتفظ بها لدى البنوك ودمم مدينة أخرى.



الخليج للملاحة القابضة ش.م.ع وشركاتها التابعة  
البيانات المالية الموحدة

إيضاحات حول البيانات المالية الموحدة (تابع)  
للسنة المنتهية في ٣١ ديسمبر ٢٠٢٣

٢٩ الأدوات المالية وإدارة المخاطر المالية (تابع)

٢-٢٩ تحليل مخاطر الائتمان (تابع)

إدارة مخاطر الائتمان

إن الحد الأقصى لتعرض المجموعة لمخاطر الائتمان يقتصر على القيمة الدفترية للأصول المالية المعترف بها في تاريخ التقرير كما هو موضح أدناه:

	٢٠٢٣	٢٠٢٢
ألف درهم إماراتي	١٨,٢١٩	٢٥,٥٢٨
ألف درهم إماراتي	٢١٠,٠٥٩	٢٨,٢٧١
	٢٢٨,٢٧٨	٥٣,٧٩٩

ذمم مدينة تجارية وأخرى  
النقد والأرصدة المصرفية

ذمم مدينة تجارية

تراقب المجموعة باستمرار جودة ائتمان العملاء بالاستناد إلى بطاقة التصنيف الائتماني. كما تتمثل سياسة المجموعة في التعامل فقط مع الأطراف ذات جدارة ائتمانية. وتتراوح شروط الائتمان ما بين ١٥ و ٣٠ يوماً. بالإضافة إلى ذلك، تخضع شروط الائتمان المتفق عليها مع العملاء لعملية موافقة داخلية. وتدار مخاطر الائتمان المستمرة التي تتعرض لها الشركة عن طريق إجراء مراجعة دورية لتحليل التقادم فضلاً عن شروط الائتمان لكل عميل.

تطبق المجموعة النموذج المُبسَّط الوارد في المعيار الدولي للتقارير المالية رقم ٩ للاعتراف بخسائر الائتمان المتوقعة على مدى فترات جميع الذمم المدينة التجارية حيث أن هذه البنود لا تحتوي على عنصر تمويل جوهري.

ويتم إجراء تحليل انخفاض القيمة في وقت كل تقرير باستخدام مصفوفة مخصصات لقياس خسائر الائتمان المتوقعة. بينما تستند معدلات المخصصات إلى عدد أيام التأخر عن السداد لمجموعات مختلفة من العملاء التي تنطوي على سمات خسائر مماثلة.

وتعكس هذه الحسابات نتائج مُرجحة مُحتملة فضلاً عن القيمة الزمنية للوقت وبياناتٍ معقولة وفعالة تكون مُتاحة في وقت التقرير حول الأحداث السابقة والظروف الحالية والتوقعات المستقبلية للظروف الاقتصادية. تأخذ الإدارة في الاعتبار عمليات التحصيل اللاحقة والمبالغ المدفوعة مُسبقاً المُستلمة من العملاء عند تقييم خسائر الائتمان المتوقعة على الذمم المدينة التجارية الخاصة بها. وخلصت الإدارة عند إجراء التقييم بأن تأثير القيمة الزمنية للمال ليس جوهرياً.

يتم شطب الذمم المدينة التجارية (أي يتم إيقاف الاعتراف بها) عندما لا يكون هناك توقع معقول لاستردادها.

على أساس ما ورد أعلاه، لقد تم تحديد خسائر الائتمان المتوقعة للذمم المدينة التجارية اعتباراً من ٣١ ديسمبر ٢٠٢٣ و ٣١ ديسمبر ٢٠٢٢ على النحو الآتي:

متأخرة السداد					
غير مستحقة بعد	أقل من ٩٠ يوماً	من ٩١ إلى ١٢٠ يوماً	من ١٢١ إلى ١٥٠ يوماً	أكثر من ١٥٠ يوماً	الإجمالي
ألف درهم إماراتي	ألف درهم إماراتي	ألف درهم إماراتي	ألف درهم إماراتي	ألف درهم إماراتي	ألف درهم إماراتي
٢٧٦	٦٩٩	٣,٦٨٧	٥,٩٥٢	١١,٣١٣	٢٢,٤٢٧
١٩	١٧	٩٢	١٤٩	٦,٥٩٨	٦,٨٧٥
٢	٢	٢	٣	٥٧	
					معدل خسائر الائتمان المتوقعة
					إجمالي القيمة الدفترية
					خسائر الائتمان المتوقعة

الخليج للملاحة القابضة ش.م.ع وشركاتها التابعة  
البيانات المالية الموحدة

إيضاحات حول البيانات المالية الموحدة (تابع)  
للسنة المنتهية في ٣١ ديسمبر ٢٠٢٣

٢٩ الأدوات المالية وإدارة المخاطر المالية (تابع)

٢-٢٩ تحليل مخاطر الائتمان (تابع)

إدارة مخاطر الائتمان (تابع)

متأخرة السداد					
أقل من ٩٠ يوماً	من ٩١ إلى ١٢٠ يوماً	من ١٢١ إلى ١٥٠ يوماً	أكثر من ١٥٠ يوماً	غير مستحقة بعد	الإجمالي
ألف درهم إماراتي	ألف درهم إماراتي	ألف درهم إماراتي	ألف درهم إماراتي	ألف درهم إماراتي	ألف درهم إماراتي
-	-	-	-	-	٢٠٢٢
٢,٨٠٨	٤,٧٦٦	٣٠	٦,٠٤٦	-	معدل خسائر الائتمان المتوقعة
-	-	-	-	-	١٣,٦٥٠
-	-	-	-	-	إجمالي القيمة الدفترية
-	-	-	-	-	٥,٨٧٥
-	-	-	-	-	خسائر الائتمان المتوقعة
-	-	-	-	-	٥,٨٧٥

أرصدة مصرفية

تتم إدارة مخاطر الائتمان فيما يتعلق بالأرصدة النقدية لدى البنوك والودائع المودعة لدى البنوك من خلال تنويع الودائع المصرفية، وهي فقط لدى المؤسسات المالية الكبرى ذات السمعة الطيبة.

٣-٢٩ مخاطر السيولة

تتمثل مخاطر السيولة في عدم وفاء المجموعة بالتزاماتها. ويهدف نهج المجموعة من إدارة السيولة إلى ضمان أن يكون لديها دائماً السيولة الكافية، قدر الإمكان، للوفاء بالتزاماتها عند استحقاقها، في ظل الظروف العادية والظروف الحرجة، دون تكبد خسائر غير مقبولة أو تعرض سمعة المجموعة للخطر.

كما تأخذ المجموعة في الاعتبار التدفقات النقدية المتوقعة من الأصول المالية بصدد تقييم وإدارة مخاطر السيولة، ولاسيما الموارد النقدية والزم المدينة التجارية. وتكون التدفقات النقدية الناشئة عن الذمم المدينة الجارية وأخرى مستحقة السداد بموجب التعاقد في خلال شهر واحد.

يتضمن الجدول أدناه ملخص لفترات استحقاق الالتزامات المالية للمجموعة بالاستناد إلى مدفوعات تعاقدية غير مخصومة.

خلال سنة واحدة	من ١ إلى ٥ سنوات	بعد ٥ سنوات	الإجمالي
ألف درهم إماراتي	ألف درهم إماراتي	ألف درهم إماراتي	ألف درهم إماراتي

٣١ ديسمبر ٢٠٢٣			
٣٦,٤١٩	١١٤,٢٥٨	-	١٥٠,٦٧٧
١٠٣,٦٠٧	-	-	١٠٣,٦٠٧
١٨٠,١٨٧	-	-	١٨٠,١٨٧
٣٢٠,٢١٣	١١٤,٢٥٨	-	٤٣٤,٤٧١

خلال سنة واحدة	من ١ إلى ٥ سنوات	بعد ٥ سنوات	الإجمالي
ألف درهم إماراتي	ألف درهم إماراتي	ألف درهم إماراتي	ألف درهم إماراتي

٣١ ديسمبر ٢٠٢٢			
٩٣,٩٠٥	٢١٠,٤٣٠	-	٣٠٤,٣٣٥
١٦,٩٨٢	١٠,٩٤٦	-	٢٧,٩٢٨
٥٩,٢٥٠	-	-	٥٩,٢٥٠
١٧٠,١٣٧	٢٢١,٣٧٦	-	٣٩١,٥١٣

تعكس المبالغ أعلاه التدفقات النقدية التعاقدية غير المخصومة، والتي قد تختلف عن القيم الدفترية للالتزامات في تاريخ التقرير.

إيضاحات حول البيانات المالية الموحدة (تابع)  
للسنة المنتهية في ٣١ ديسمبر ٢٠٢٣

٣٠ إدارة رأس المال

تتمثل أهداف إدارة رأس مال المجموعة في ضمان قدرة المجموعة على مواصلة أعمالها وفقاً لمبدأ الاستمرارية مع تحقيق عائد مناسب للمساهمين بغرض الحفاظ على ثقة المُستثمرين والدائنين والسوق فضلاً عن ضمان التطور المستقبلي للأعمال.

تدير المجموعة هيكل رأس المال مع إجراء تعديلات عليه في ضوء التغيرات في الظروف الاقتصادية وخصائص مخاطر الأصول ذات الصلة. ومن أجل الحفاظ على هيكل رأس المال أو تعديله، قد تقوم المجموعة بتعديل مقدار توزيعات الأرباح المدفوعة للمساهمين، أو العائد على رأس المال إلى المساهمين، أو إصدار حصص جديدة، أو بيع الأصول لخفض الدين. يتألف رأس المال من رأس المال المشترك وعلووة الأسهم وأسهم الخزينة وكافة احتياطات حقوق الملكية الأخرى ويتم قياسها بقيمة ٥٩٥,٦٣٦ ألف درهم إماراتي كما في ٣١ ديسمبر ٢٠٢٣ (٢٠٢٢: ٤١٩,٣١٥ ألف درهم إماراتي).

وبغرض تحقيق هذا الهدف العام، تهدف إدارة رأس مال الشركة، من بين أمورٍ أخرى، إلى ضمان الوفاء بالتعهدات المالية ذات الصلة بالقروض والسلفيات التي تخضع لفائدة وتُحدد متطلبات هيكل رأس مال الشركة. ومن الوارد أن يؤدي الإخلال بالوفاء بهذه التعهدات إلى السماح للبنك بالمطالبة على الفور بكافة القروض والسلفيات. ولم تكن هناك أي حالات إخلال بالتعهدات المالية لأي قروضٍ وسلفيات تخضع لفائدة كما في ٣١ ديسمبر ٢٠٢٣.

لم يتم إجراء تغييرات في الأهداف أو السياسات أو الإجراءات لإدارة رأس المال خلال السنوات المنتهية في ٣١ ديسمبر ٢٠٢٣ و ٣١ ديسمبر ٢٠٢٢.

٣١ تصحيح الأخطاء والمعلومات المقارنة

قامت المجموعة بتعديل المعلومات المقارنة لتصحيح المعالجة المحاسبية للأرباح من أسهم الخزينة التي تم تضمينها سابقاً في الأرباح أو الخسائر، بل قامت بتسجيل هذه الأرباح مباشرة في حقوق الملكية طبقاً لمعيار المحاسبة الدولي رقم ٣٢/الأدوات المالية. وقد تم تصحيح الخطأ عن طريق تعديل كل بند من بنود البيانات المالية المتضررة على مدى السنة الماضية.

علاوة على ذلك، لقد تم إعادة تصنيف مبالغ مُحددة في بيان المركز المالي الموحد وبيان الدخل الشامل الموحد لكي تتطابق مع تصنيف العام الحالي وتعزيز جودة العرض دون تأثير آخر على صافي الأصول ونتائج المجموعة التي وردت في تقارير سابقة.

لقد أجرت المجموعة تغييراتٍ في قطاعات التقارير عقب إجراء تغييراتٍ في التقارير الداخلية (إيضاح ٥).

فيما يلي تأثير تصحيح الأخطاء وحالات إعادة التصنيف:

التأثير على بيان المركز المالي الموحد كما في ٣١ ديسمبر ٢٠٢٢			
كما أدرجت سابقاً ألف درهم إماراتي	تأثير التعديل وإعادة التصنيف ألف درهم إماراتي	كما أدرجت حالياً ألف درهم إماراتي	
٢٥,٥٢٨	(٧,٧٣٢)	١٧,٧٩٦	ذمم مدينة تجارية وأخرى
٧٩٢,٣٤٩	(٧,٧٣٢)	٧٨٤,٦١٧	إجمالي الأصول
٩٩,٦٨٨	(٣,٩٠٣)	٩٥,٧٨٥	ذمم دائنة تجارية وأخرى
٣٦٩,٢٠٥	(٣,٩٠٣)	٣٦٥,٣٠٢	إجمالي الالتزامات
-	٨,٤٥٢	٨,٤٥٢	علاوة أسهم
(٦٦٦,٨٧٨)	(١٢,٢٨١)	(٦٧٩,١٥٩)	خسائر متراكمة
٤٢٣,١٤٤	(٣,٨٢٩)	٤١٩,٣١٥	إجمالي حقوق الملكية

الخليج للملاحة القابضة ش.م.ع وشركاتها التابعة  
البيانات المالية الموحدة

إيضاحات حول البيانات المالية الموحدة (تابع)  
للسنة المنتهية في ٣١ ديسمبر ٢٠٢٣

٣١ تصحيح الأخطاء والمعلومات المقارنة (تابع)			
التأثير على بيان الأرباح أو الخسائر الموحد للسنة المنتهية في ٣١ ديسمبر ٢٠٢٢	كما أدرجت سابقاً	تأثير التعديل وإعادة التصنيف	كما أدرجت حالياً
إيرادات أخرى	١٢,٧٧٦	(١٢,٢٨١)	٤٩٥
أرباح / (خسائر) قبل ضريبة الدخل	٦,٤٩٥	(١٢,٢٨١)	(٥,٧٨٦)
أرباح / (خسائر) السنة	٤,٦٦٥	(١٢,٢٨١)	(٧,٦١٦)

٣٢ قياس القيمة العادلة

قامت المجموعة بتقييم القيمة العادلة للنقد والأرصدة المصرفية وذمم مدينة تجارية وأخرى وسحب مصرفي على المكشوف وذمم دائنة تجارية وأخرى كما في ٣١ ديسمبر ٢٠٢٣ و ٢٠٢٢ وتقريب قيمتها الدفترية وهو ما يُعزى إلى حد كبير إلى فترات استحقاق هذه الأدوات قصيرة الأجل.

في حين قامت المجموعة بتقييم القيمة الدفترية للسلفيات طويلة الأجل كما في ٣١ ديسمبر ٢٠٢٣ و ٢٠٢٢ وتقريب قيمتها العادلة نتيجة لحقيقة أنها تحمل معدلات فائدة مُتغيرة، بما يؤثر بدوره على أسعار الفائدة السوقية الحالية لسلفياتٍ مماثلة. ونتيجة لذلك، لم تتفاوت قيم التدفقات النقدية المُستقبلية المحصومة على تلك السلفيات بشكلٍ جوهري عن قيمتها الدفترية الحالية.

يتم تجميع الأصول المالية المُقاسة بالقيمة العادلة في بيان المركز المالي الموحد ضمن ثلاثة مستويات حسبما هو موضح في السياسات المحاسبية للمجموعة (يرجى الرجوع إلى إيضاح ٤,١١).

تستند القيمة العادلة للأصول المالية المُصنّفة على القيمة العادلة للأرباح أو الخسائر، والتي تتألف من أدوات حقوق ملكية مُدرجة، إلى أسعار مُدرجة في السوق النشط، وعليه تدرج تحت فئة المستوى الأول من التسلسل الهرمي للقيمة العادلة. ولم تكن هناك تحويلات بين مستويات التقييم خلال السنة الحالية والسنة الماضية.

٣٣ ضريبة الشركات

أصدرت وزارة المالية الإماراتية بتاريخ ٩ ديسمبر ٢٠٢٢ المرسوم بقانون اتحادي رقم (٤٧) لسنة ٢٠٢٢ في شأن الضرائب على الشركات والأعمال ("قانون الضرائب" أو "القانون") وذلك لسن نظام ضريبي اتحادي على الشركات في دولة الإمارات العربية المتحدة. يسري نظام ضريبة الشركات اعتباراً من ١ يونيو ٢٠٢٣، وبالتالي، فإن له تأثير متعلق بضريبة الدخل على البيانات المالية الموحدة للفترة المحاسبية التي تبدأ في أو بعد ١ يونيو ٢٠٢٣.

يحدد قرار الوزراء رقم ١١٦ لسنة ٢٠٢٢ حد الدخل التي سيطبق عليه معدل ضريبة بواقع ٩٪، وبناءً عليه، يُعتبر القانون بوضعه الحالي قد تم سنه بشكل جوهري من منظور معيار المحاسبة الدولي رقم ١٢ - ضرائب الدخل. سيتم تطبيق معدل ٩٪ على الدخل الخاضع للضريبة الذي يتجاوز ٣٧٥,٠٠٠ درهم إماراتي ومعدل ٠٪ على الدخل الخاضع للضريبة الذي لا يتجاوز ٣٧٥,٠٠٠ درهم إماراتي ومعدل ٠٪ على الدخل المؤهل لمنشآت المنطقة الحرة.

ستخضع المجموعة للضرائب اعتباراً من ١ يونيو ٢٠٢٤.

بناءً على المعلومات المتاحة حتى تاريخ إصدار البيانات المالية الموحدة، قُدرت الإدارة أنه لا يوجد أي تأثير للضريبة المؤجلة بسبب قانون ضريبة الشركات، في البيانات المالية الموحدة للمجموعة كما في ٣١ ديسمبر ٢٠٢٣.

نظرًا لأن بعض قرارات مجلس الوزراء الأخرى لا تزال معلقة كما في تاريخ إصدار هذه البيانات المالية الموحدة، ستواصل المجموعة تقييم تأثير تلك القرارات على الضرائب المؤجلة بمجرد صدور نشرها. وبالتالي فإن أي تأثير يترتب على تلك القرارات سيتم بيانه في البيانات المالية الموحدة للمجموعة عندما يتم إصدار تلك المعلومات الإضافية بشكل فعلي.

٣٤ حدث لاحق

أعلنت المجموعة بتاريخ ٢٧ ديسمبر ٢٠٢٣ عن استحواذها على ٤٠٪ من حصص شركة بوليمار التركية القابضة في شركة الخليج للملاحة بوليمار البحرية والمتخصصة في مجال خدمات الوكالة البحرية، وبالتالي، تم زيادة حصتها من ٦٠٪ إلى ١٠٠٪. هذا وقد تم الانتهاء من عملية الاستحواذ على ٤٠٪ من الأسهم في عام ٢٠٢٤.



WE GO FURTHER

# تقرير الحوكمة

---

2023

# الفهرس

1	بيان بالإجراءات التي تم اتخاذها لاستكمال نظام حوكمة الشركات خلال عام 2023، وكيفية تطبيقها.	
3	بيان بملكية وتعاملات أعضاء مجلس الإدارة وأزواجهم وأبنائهم في الأوراق المالية للشركة خلال العام 2023	
4	تشكيل مجلس الإدارة	
14	لجان مجلس الإدارة - لجنة التدقيق	
16	لجان مجلس الإدارة - لجنة الترشيحات والمكافآت	
17	لجان مجلس الإدارة - لجنة المتابعة والإشراف على تعاملات المطلعين	
18	الهيكل التنظيمي والإدارة التنفيذية الخاص بالشركة.	
19	مدقق الحسابات الخارجي	
20	نظام الرقابة الداخلية	
21	تفاصيل المخالفات المرتكبة خلال عام 2023	
21	بيان بالمساهمات النقدية والعينية التي قامت بها الشركة خلال العام 2023 في تنمية المجتمع المحلي والحفاظ على البيئة.	
22	معلومات عامة	

## 1- بيان بالإجراءات التي تم اتخاذها لاستكمال نظام حوكمة الشركات خلال عام 2023، وكيفية تطبيقها.

(أ) اعتمدت شركة الخليج للملاحة القابضة ش.م.ع (والمشار إليها لاحقاً بـ "الشركة") قواعد الحوكمة بالكامل كما حددتها هيئة الأوراق المالية والسلع، وذلك استناداً إلى قرار رئيس مجلس إدارة الهيئة رقم (3/ر.م) لسنة 2020 بشأن اعتماد دليل حوكمة الشركات المساهمة العامة (كما يتم تعديله من حين إلى آخر).

(ب) يعد تبني إطار الحوكمة محط اهتمام رئيسي لكل من مجلس الإدارة والإدارة التنفيذية على حد سواء، الأمر الذي يساعد على ضمان الامتثال للقواعد واللوائح التنظيمية والتشريعات السارية بما يكفل تحقيق الشفافية، ورفع مستوى حماية المساهمين، وحماية مصالح أصحاب المصالح والتخفيف من مخاطر الأعمال.

(ج) تلتزم شركة الخليج للملاحة القابضة بشكل كامل بتطبيق معايير الحوكمة وأفضل الممارسات المرتبطة بها، والتي تم ضمها وتوثيقها بعناية من قبل مجلس إدارة الشركة من خلال "تقرير حوكمة الشركة"، ويحكم هذا التقرير أعمال ووظائف الشركة من خلال إرساء إطار عمل واضح يشمل دور ومسئوليات مجلس الإدارة ولجانه، والعلاقة بين مجلس الإدارة والإدارة التنفيذية، بما في ذلك التفويضات والصلاحيات الممنوحة إلى الإدارة التنفيذية وقواعد السلوك المهني وغير ذلك.

(د) تعتمد الشركة عدة إجراءات تعزز آلية الحوكمة ضمن المجموعة، بما في ذلك:

1. تعديل النظام الأساسي كلما اقتضت الحاجة.
2. إعداد وإصدار تقرير الحوكمة بشكل سنوي.
3. تشكيل لجان تبتثق عن مجلس الإدارة وفقاً لمتطلبات حوكمة الشركات، على أن تقوم كافة اللجان برفع توصياتها بشكل دوري لمجلس الإدارة وموافاتهم بالمستجدات بشكل فوري لاتخاذ القرارات المناسبة.
4. التزام التزام المجلس ولجانه الأساسية بالحد الأدنى لعدد الاجتماعات السنوية (بما في ذلك المهام والمسئوليات) المنصوص عليها بقرار رئيس مجلس إدارة الهيئة رقم (3/ر.م) لسنة 2020 بشأن اعتماد دليل حوكمة الشركات المساهمة العامة (كما يتم تعديله من حين إلى آخر).
5. تم اعتماد الإجراءات المتعلقة بتداول الأوراق المالية للشركة ومتابعتها انسجاماً مع توجيهات هيئة الأوراق المالية والسلع.
6. تم إعداد وتطوير قواعد السلوك المهني لمجلس الإدارة والموظفين وتنفيذه.
7. اعتمدت الشركة سياسة إعداد التقارير السرية التي يتم بموجبها إبلاغ لجنة التدقيق عن أي إساءات محتملة في السلوك أو التصرف وأي أمور أخرى.
8. يقوم كل عضو مجلس إدارة بشكل سنوي بتوقيع إقرار الاستقلالية وإقرارات عضو مجلس الإدارة وفقاً للنموذج المعتمد من قبل هيئة الأوراق المالية والسلع.
9. يقدم الموقع الإلكتروني للشركة جميع المعلومات الرئيسية حول الشركة إلى أصحاب المصالح، بما في ذلك الإفصاحات التي يتم نشرها في سوق دبي المالي.

## مجلس الإدارة

يحدد النظام الأساسي الخاص بشركة الخليج للملاحة القابضة المسائل المتعلقة بتعيين مجلس الإدارة (المجلس) والأدوار المنوطة به ومسؤولياته.

## لجان مجلس الإدارة

يتمتع المجلس بصلاحيات تشكيل لجان المجلس وتفويض الصلاحيات إلى هذه اللجان حسب ما يراه ضرورياً أو مناسباً. كما يقوم المجلس بتفويض مهام معينة إلى تلك اللجان ولكن دون التخلي عن مسؤولياته. وتعد لجان المجلس وسيلة فاعلة لتوزيع العمل بين أعضاء المجلس لإمعان النظر في مسائل محددة وبشكل مفصل. تؤدي جميع لجان المجلس مهامها نيابة عن مجلس الإدارة بحيث يكون مجلس الإدارة مسؤولاً عن تشكيل وتعيين واختيار وتحديد فترة العضوية.

## لجنة الترشيحات والمكافآت

تساعد لجنة الترشيحات والمكافآت المجلس على الاضطلاع بمسؤولياته في ما يتعلق بمؤهلات وأجور وتعيين موظفي الإدارة العليا. كما تشرف اللجنة على عملية الترشيح لعضوية مجلس الإدارة وتعمل بشكل مستمر على مراقبة استقلالية أعضاء المجلس المستقلين.

## لجنة التدقيق

شكّل مجلس الإدارة لجنة التدقيق لتقوم بمراقبة البيانات المالية، وتقديم التوصيات بشأن التغييرات اللازمة لأنظمة المراقبة والأنظمة المالية الخاصة بالشركة بالإضافة إلى تعيين مدققي الحسابات الخارجيين والحرص على إقامة علاقات جيدة معهم. كما تشرف اللجنة على عمل الرقابة الداخلية وهي المسؤولة عن اعتماد التوصيات التي من شأنها تحسين أداء الرقابة الداخلية.

## لجنة المتابعة والإشراف على تعاملات المطلعين

شكّل مجلس الإدارة لجنة المتابعة والإشراف على تعاملات المطلعين وملكياتهم والاحتفاظ بالسجل الخاص بهم ورفع الكشوفات والتقارير الدورية إلى السوق.

## سياسة الأوراق المالية الصادرة عن شركة الخليج للملاحة القابضة (تداول المطلعين)

إن لدى شركة الخليج للملاحة القابضة سياسة تتضمن عدد من التوجيهات لأعضاء مجلس الإدارة والموظفين فيما يتعلق بالتعاملات في شركة الخليج للملاحة القابضة فضلاً عن الأوراق المالية للشركة الأم، والفروع، والشركات التابعة. وتتم مراجعة هذه



السياسة بصفة دائمة وتعديلها بناءً على النسخة المحدثة "اللوائح التنظيمية الخاصة بالإفصاح والشفافية" الصادرة عن هيئة الأوراق المالية والسلع.

ووفقاً لهذه السياسة، تم تصنيف الموظف المطلع على معلومات أساسية أو سرية غير مفصح عنها، والتي قد تؤثر على سعر السهم في السوق ضمن فئة "الشخص المطلع". وبناءً عليه، لا يجوز لأعضاء مجلس الإدارة وموظفي الشركة المطلعين تداول الأوراق المالية الخاصة بشركة الخليج للملاحة القابضة خلال فترة حظر التداول. وتفرض فترة حظر التداول عند العمل على إعداد البيانات المالية السنوية والربعية وكذلك عند النظر في مواضيع حساسة.

وسعيًا منا لإضفاء المزيد من الشفافية على هذه السياسة، فإن كل عضو مجلس إدارة مطالب بالإفصاح عن التعاملات التي تمت تحت اسمهم (بما في ذلك الاقارب من الدرجة الأولى) بصورة سنوية. ويطلب الحصول على التأكيد من كل عضو مجلس إدارة من خلال آلية رسمية (إقرار موقع) يشمل تفاصيل حركات التداول.

## 2- بيان بملكية وتعاملات أعضاء مجلس الإدارة وأزواجهم وأبنائهم في الأوراق المالية للشركة خلال العام 2023:

### أ. التزام أعضاء مجلس الإدارة بمتطلبات الإفصاح حول تعاملاتهم في الأوراق المالية الصادرة عن الشركة

إن أعضاء مجلس الإدارة ملزمون بالإفصاح عن التعاملات بالأوراق المالية للشركة (بما في ذلك أزواجهم وأبنائهم) بصفة سنوية، وذلك وفقاً للآلية المبينة أعلاه. خلال عام 2023 كانت تداولات أعضاء مجلس الإدارة بالأوراق المالية للشركة كما يلي:

بيان بتعاملات أعضاء مجلس الإدارة وأزواجهم وأبنائهم في الأوراق المالية للشركة خلال العام 2023:

اسم عضو مجلس الإدارة	المنصب أو صلة القرابة	عدد الاسهم التي تم شراؤها خلال عام 2023	عدد الاسهم التي تم بيعها خلال عام 2023	عدد الاسهم المملوكة كما بتاريخ 31 ديسمبر 2023
سمو الشيخ ذياب بن طحنون بن محمد آل نهيان	رئيس مجلس الإدارة	لا يوجد	لا يوجد	لا يوجد
السيد / محمد عبدالرحمن مير عبدالواحد أميري	نائب رئيس مجلس الإدارة	لا يوجد	لا يوجد	لا يوجد
الدكتور عبدالرحمن محمود عبدالرحمن العفيفي	عضو	لا يوجد	لا يوجد	لا يوجد
السيد/ خليفة سيف جمعة سيف المحيربي	عضو	لا يوجد	لا يوجد	لا يوجد

السيد / مازن جابر حمدان بشير الدهماني	عضو	لا يوجد	لا يوجد	لا يوجد
السيدة/ مهرة عيسى آل علي	عضو	4,913	لا يوجد	4,913
السيد / سيف سالم خليفه سلوم الراشدي	عضو	لا يوجد	لا يوجد	لا يوجد
<b>أعضاء مجلس إدارة مستقبليين (كما في 18 أغسطس 2023)</b>				
المهندس عبدالله صبحي عطاطرة	نائب رئيس مجلس الإدارة	لا يوجد	3,405,000	لا يوجد
السيد عمر سعيد الرميثي	عضو	لا يوجد	لا يوجد	لا يوجد
السيدة منوه علاء ال بريج	عضو	لا يوجد	لا يوجد	3,500,000
<b>أعضاء مجلس إدارة مستقبليين (كما في 31 أغسطس 2023)</b>				
الدكتور عبدالعزيز العنقري	عضو	لا يوجد	لا يوجد	لا يوجد
<b>أعضاء مجلس إدارة مستقبليين (كما في 17 نوفمبر 2023)</b>				
السيد/ أحمد "محمد فتحي" عبد الحفيظ الكيلاني	عضو مجلس إدارة / عضو منتدب	60,000	3,810,000	لا يوجد

\* تم الحصول على كشف رسمي يؤكد حركات تداول أعضاء مجلس الإدارة من سوق دبي المالي.

### 3- تشكيل مجلس الإدارة:

أ. بيان تشكيل مجلس الإدارة:

يتولى مجلس الإدارة مسؤولية إدارة الشركة، ويشمل النظام الأساسي للشركة طريقة وأسلوب تشكيل مجلس الإدارة وعدد أعضائه، فضلاً عن مدة توليهم لمناصبهم بالامتثال لمتطلبات الحوكمة وقانون الشركات التجارية الساري. ويقوم المساهمون بانتخاب أعضاء مجلس الإدارة وتعيينهم خلال الاجتماع السنوي للجمعية العمومية وذلك إما بعد استكمالهم لفترة عضويتهم المنصوص عليها قانوناً أو نتيجة لأي حالات أخرى نص عليها القانون. كما تتاط بالمجلس صلاحيات تمكنهم من تحقيق أهداف الشركة وأغراضها وفقاً لنظامها الأساسي.

اسم العضو	المنصب	نوع/طبيعة العضوية	تاريخ التعيين في مجلس الإدارة	تاريخ الاستقالة من المجلس
سمو الشيخ ذياب بن طحنون بن محمد آل نهيان	رئيس مجلس الإدارة	غير تنفيذي / مستقل	28 ابريل 2022	-
السيد / محمد عبدالرحمن مير عبدالواحد أميري	نائب رئيس مجلس الإدارة	غير تنفيذي / مستقل	11 سبتمبر 2023	-
الدكتور/ عبدالرحمن محمود عبدالرحمن العفيفي	عضو مجلس الإدارة	غير تنفيذي / مستقل	28 ابريل 2022	-

-	11 سبتمبر 2023	غير تنفيذي / مستقل	عضو مجلس الإدارة	السيد/ خليفة سيف جمعة سيف المحبري
-	11 سبتمبر 2023	غير تنفيذي	عضو مجلس الإدارة	السيد / مازن جابر حمدان بشير الدهماني
-	20 سبتمبر 2023	غير تنفيذي / مستقل	عضو مجلس الإدارة	السيدة/ مهرة عيسى آل علي
-	25 ديسمبر 2023	غير تنفيذي / مستقل	عضو مجلس الإدارة	السيد / سيف سالم خليفه سلوم الراشدي
13 يوليو 2023	28 ابريل 2022	غير تنفيذي / مستقل	عضو مجلس الإدارة	السيدة/ منوه علاء آل بريح*
18 أغسطس 2023	28 ابريل 2022	غير تنفيذي / مستقل	عضو مجلس الإدارة	السيد/ عمر سعيد الرميثي*
18 أغسطس 2023	28 ابريل 2022	غير تنفيذي / مستقل	نائب رئيس مجلس الإدارة	المهندس عبدالله صبحي عطاطرة*
31 أغسطس 2023	28 ابريل 2022	غير تنفيذي / مستقل	عضو مجلس الإدارة	الدكتور / عبدالعزيز العنقري*
17 نوفمبر 2023	28 ابريل 2022	تنفيذي	عضو مجلس الإدارة والعضو المنتدب	السيد/ أحمد "محمد فتحي" عبد الحفيظ الكيلاني**

\* عضو مجلس إدارة مستقل

\*\* استقال السيد/ أحمد الكيلاني من منصبه كعضو مجلس إدارة وعضو منتدب ليتولى مهام الرئيس التنفيذي.

## ■ مؤهلات/ نبذة عن أعضاء المجلس

فيما يلي بيان موجز لخبرات ومؤهلات أعضاء مجلس الإدارة فضلاً عن عملهم لدى شركات أخرى (إن وجد):

### 1. سمو الشيخ ذياب بن طحنون آل نهيان

#### ■ رئيس مجلس الإدارة

تخرج من جامعة الإمارات العربية المتحدة سنة 2004، حاصل على شهادة البكالوريوس في الهندسة المعمارية.

دخل مجال التجارة وإدارة الأعمال فور تخرجه من الجامعة ويقوم بإدارة أعمال وأملك والده. ويشغل حالياً عدة مناصب منها:

- نائب رئيس مجلس إدارة شركة أبوظبي للتأمين
- رئيس مجلس إدارة مجموعة سيتي لاند.
- رئيس مجلس إدارة تمكن العقارية
- رئيس مجلس أمناء جامعة العين

## 2. السيد/ محمد عبدالرحمن مير عبدالواحد أميري

### ▪ نائب رئيس مجلس الإدارة

### ▪ عضو لجنة التدقيق

السيد محمد أميري هو مواطن إماراتي يتمتع بخبرة في تطوير الأعمال والتخطيط الاستراتيجي وتحفيز التغيير. لديه سجل حافل في مجال الابتكار والأداء الاستثنائي وتكوين شراكات استراتيجية. يعتبره الجميع قائداً متحفزاً وريادياً معروفاً بتحقيق نتائج مستدامة وتعزيز الابتكار وتحقيق نمو الأعمال. تتضمن خبرته عدة مناصب رئيسية في عدة بنوك رائدة في الإمارات العربية المتحدة.

السيد أميري لديه أكثر من 20 عامًا من الخبرة، عمل مع بنك HSBC وبنك دبي الإسلامي وبنك دبي.

بصفته الرئيس التنفيذي السابق لمصرف عجمان، كان مسؤولاً عن الاستراتيجية والإدارة العامة للخدمات التي يقدمها البنك، مع ضمان تحقيق الربحية القصوى من جميع جوانب نشاط البنك يتناسب مع مصلحة المساهمين والعملاء والموظفين. وضمان تقديم أعلى مستوى من العلاقات والخدمة العملاء وفقاً لسياسات وإجراءات البنك، كما كان مسؤولاً أيضاً عن تحقيق جميع أهداف البنك التشغيلية والمالية المحددة.

السيد أميري حاصل على درجة البكالوريوس في نظم معلومات الإدارية وتخرج مع الدرجة الأولى لمركز محمد بن راشد لإعداد القادة (MBRPLD).

## 3. الدكتور عبدالرحمن محمود عبدالرحمن العفيفي

### ▪ رئيس لجنة التدقيق

### ▪ رئيس لجنة المتابعة والإشراف على تعاملات المطلعين

### ▪ عضو لجنة الترشيحات والمكافآت

### ▪ المدير العام للمكتب الخاص بسمو الشيخ طحنون آل نهيان / الرئيس التنفيذي لمجموعة تمكن

الدكتور/ عبدالرحمن العفيفي هو مواطن إماراتي يمتلك خبرة تزيد عن 10 سنوات في الإدارة المتجددة كمدير تنفيذي تنظيمي رائد ومتمس، حيث لديه خبرة تنفيذية لأنظمة الإدارة الرفيعة التي تتطلب تفهما متمكنا وعميقا لمحركات العمل التجاري الحاسمة في الأسواق والصناعات المختلفة، كما انه ناجح جدا في بناء العلاقات مع متخذي قرارات المستويات الرفيعة، وقادر على الإمساك بزمام مراقبة مناطق المشكلات الحاسمة وتحقيق التزامات العملاء.

ومن خلال عمله كمدير عام للمكتب الخاص لسمو الشيخ طحنون بن محمد آل نهيان، ورئيس التنفيذي لمجموعة تمكن، نجح العفيفي وعلى مر السنين بتحقيق العائدات وأهداف نمو العمل التجاري في بيئة سريعة التغير بمهنية عالية في التخطيط الاستراتيجي والتنفيذي وقيادة وتوجيه المؤسسة من خلال إدارة التغيير الراسخة بتوظيف القيادة الاستراتيجية القوية والفعالة، حتى أصبح قدوة مشهود لها بحل مشكلات الشركات المستعصية بتوظيف التقدير المتميز ومهارات اتخاذ القرار.

ويعمل العفيفي منذ عام 2007 وحتى الان كمدير تنفيذي لمجموعة تمكن تحت إشراف المكتب الخاص لسمو الشيخ طحنون آل نهيان حيث يعمل على إدارة وتوجيه وحدات العمل التجاري للمجموعة، ودعم تقديم الجودة وتخفيض التكلفة والاستمرار

بأفضل الممارسات لدعم نمو السوق، وتحمل كامل المسؤولية لاعتماد خط العمل التجاري واستراتيجية النمو وتحديد العروض وانماط التوصيل والتسليم ، وتأسيس الشراكات وبناء البنى التحتية التشغيلية لتطوير الرؤية والرسالة والأهداف وتحديد الربحية وفرص العائدات ، وتحديد الأهداف الحاسمة وعوامل النجاح ، وتأسيس أهداف واضحة وخطط عمل عملية ، ودعم ورعاية الابتكار وتحمل المخاطر وبناء فرق العمل وأقامة العلاقات مع الموردين والشركاء، إضافة الى إدارة الفريق من وحدات العمل التجاري المختلف ، ومدراء المنتج ومختصي تطوير العمليات والعمل التجاري / وموظفي الخدمات اللوجستية.

تدرج العيفي في عدد من المناصب اثناء عمله في مكتب سمو الشيخ طحون بن محمد آل نهيان، فتولى منصب مهندس معماري، ومدير مشروع مثبتاً على مدى السنوات قدرته على إدارة الخطط الإستراتيجية وتطوير خطط العمل بكفاءة ومهنية عالية الامر الذي أهله لتولي منصبه الحالي كرئيس تنفيذي للمكتب الخاص لسمو الشيخ.

حصل العيفي على درجة البكالوريوس في الهندسة المعمارية من جامعة الإمارات في العين عام 2011 واكمل مسيرته الاكاديمية فحصل على الماجستير في إدارة الأعمال من ذات الجامعة، ثم حصل على شهادة الدكتوراة في إدارة المشاريع من الجامعة البريطانية في دبي. كما يشغل منصب عضو مجلس أمناء جامعة العين.

#### 4. الدكتور/ خليفة سيف جمعة المحيري

##### ▪ رئيس لجنة الترشيحات والمكافآت

الدكتور خليفة المحيري هو رئيس مجلس إدارة مجموعة الخليج العربي للاستثمار والشركات التابعة لها، وهي واحدة من أسرع الشركات نموًا في منطقة الخليج وشمال إفريقيا. وقد حقق نجاحًا كبيرًا في إبرام صفقات ضخمة وناجحة ساهمت بشكل فعال في دعم الاقتصاد الوطني وتطوير أعمال الشركة والتوسع في جميع مجالات الاستثمار. ويشغل العديد من المناصب الرئيسية الأخرى، بما في ذلك:

- الرئيس التنفيذي لمجموعة أي أن تي الإمارات القابضة.
- عضو مجلس إدارة مجموعة نيرفانا القابضة.
- رئيس مجلس إدارة شركة كى أي هولدنج.
- عضو اللجنة التنفيذية لمجلس الإمارات للمستثمرين الدوليين.
- عضو مجلس إدارة مجموعة جيوان القابضة.

كما قد حصل الدكتور المحيري وخلال مسيرته المهنية على عدة جوائز وإنجازات منها ما يلي:

- الدكتوراة الفخرية في الإقتصاد الدولي من جامعة لندن
- رجل العقارات في الشرق الأوسط من منتدى الإستثمارات الدولي للعام 2021.
- درع المؤسسة العقارية الأكثر ريادة في الشركات الإقليمية.
- رجل العقارات العربية للعام 2021.
- رجل العقارات في منطقة الشرق الأوسط وشمال أفريقيا من مجلة إستثمارات الإماراتية للعام 2022.

## 5. السيد/ مازن جابر الدهماني

### ▪ عضو لجنة تدقيق

سعادة السيد مازن جابر حمدان الدهماني هو المدير التنفيذي للشؤون المالية والإدارية في دائرة تنمية المجتمع منذ نوفمبر 2020، حيث أثبت قدراته كقائد موهوب ومحترم خلال هذه الفترة.

الدهماني قد تألق بفضل تفكيره الاستراتيجي ومهاراته القيادية القوية، وقدرته على خلق بيئة عمل فعالة ومزدهرة. خلال مجرى عمله في دائرة تنمية المجتمع، قاد العديد من المبادرات الاستراتيجية، مما سمح للدائرة بتأسيس وظائفها وعملياتها، وتقديم قدراتها لتحقيق مهمتها. قدم الدهماني العديد من الإنجازات وحصل على العديد من التقديرات. وهو أيضاً عضو في أكثر من 10 لجان داخل دائرة تنمية المجتمع وحكومة أبوظبي.

قبل انضمامه إلى دائرة تنمية المجتمع، عمل الدهماني كنائب الرئيس التنفيذي والرئيس التنفيذي بالوكالة في مركز إمبrial كوليغ لندن للسكري (ICLDC) في أبوظبي من عام 2017 إلى عام 2018 .

خلال وقته كنائب الرئيس التنفيذي، تولى الدهماني القيادة العامة للمنظمة التي تضم أكثر من 600 موظف؛ وساهم في توسيع المنظمة من خلال افتتاح نجاح الفرع الثالث؛ وتجاوز بشكل كبير الأهداف المالية والجودة؛ وقاد المنظمة إلى تحقيق أعلى أعداد مراجعين منذ تأسيس مركز إمبrial كوليغ لندن للسكري.

عمل الدهماني أيضاً في شركة مبادلة للاستثمار من عام 2006 إلى عام 2014، حيث ترقى من موظف مشروع - وحدة الطيران والرعاية الصحية والتكنولوجيا إلى كبير معاون - وحدة الرعاية الصحية في ذلك الإطار الزمني.

## 6. السيدة/ مهرة آل علي

### ▪ عضو لجنة الترشيحات والمكافآت

مهرة آل علي تشغل حالياً منصب مدير المكتب التنفيذي في شركة إثمار الدولية القابضة (EIH)، ولديها خلفية متخصصة في مجال هندسة التصميم مع خبرة سابقة في إدارة الأحداث المحلية والدولية

## 7. السيد/ سيف سالم خليفة سلوم الراشدي

انضم السيد سيف الراشدي إلى مركز أبوظبي الوطني للمعارض والمؤتمرات (ADNEC) في عام 2002 بعد تخرجه من جامعة ولاية كاليفورنيا - سان برناردينو، الولايات المتحدة، حاصلًا على درجة البكالوريوس. في عام 2007، أكمل برنامج دراسات الماجستير في إدارة الأعمال MBA في جامعة نيويورك للتكنولوجيا - أبوظبي.

السيد سيف الراشدي عضو في مجلس إدارة اتحاد المصارعة في الإمارات ولجنة الاستئناف التأديبية لاتحاد كرة القدم في الإمارات.

قبل تعيينه كرئيس تنفيذي لشركة كابيتال بروتوكول، شغل السيد الراشدي مناصب رئيسية في قسم بروتوكول ADNEC ومدير عمليات الموقع، وقسم الموارد البشرية، والبروتوكول، وعلاقات الحكومة.

تأهله الأكاديمي القوي ومهارات القيادة والخبرة في مجال الأعمال المحلية والعالمية قد أتاحت له أن يسهم بشكل كبير في تطوير ADNEC وجعلها واحدة من أكثر المؤسسات ديناميكية في أبوظبي. خلال فترة ولايته كمدير للبروتوكول، استضافت الشركة أكبر مؤتمر وفعاليات في أبوظبي على الإطلاق، ولعب دورًا أساسيًا في تحديد استراتيجية ADNEC المعدلة لرعاية الحدث ورؤيتها للبروتوكول.

بالإضافة إلى تحصيله على درجة البكالوريوس والماجستير، تخرج السيد الراشدي أيضًا بشهادتين من الكلية الوطنية للدفاع في أبوظبي: شهادة الانتهاء من الدورة الوطنية وشهادة الماجستير الثانية في عام 2020.

## 8. المهندس عبدالله صبحي عطاطره\*

- نائب رئيس مجلس الإدارة
- رئيس لجنة الترشيحات والمكافآت

المهندس عبدالله عطاطره رجل أعمال ذو خبرة عالية بدأ حياته المهنية في عام 2000 مع ازدهار العقارات في دبي. كانت مشاريعه الأولى في مجال العقارات، لكنه بدأ الانخراط في قطاعات متنوعة في عام 2011 بما في ذلك التأمين والمقاولات والشحن وغيرها من القطاعات. يحمل شهادة البكالوريوس في الهندسة المدنية من جامعة الإمارات العربية المتحدة وحاصل على درجة الماجستير في إدارة الأعمال من جامعة العين للعلوم والتكنولوجيا.

يشغل المهندس عطاطره منصب عضو مجلس إدارة في شركة دريك أند سكل إنترناشونال ش.م.ع، وعضو مجلس إدارة في شركة عنان للاستثمار القابضة ش.م.خ، وعضو مجلس إدارة شركة دار المعرفة للاستثمار التجاري. كما ويشغل المهندس عطاطره منصب عضو مجلس أمناء جامعة العين حيث يساهم في تزويد الجامعة بأفكار إبداعية خلاقة من خلال خبراته ومهاراته الإدارية التي تعمل على تطوير الجامعة في شتى المجالات.

\* استقال المهندس عبدالله عطاطره من منصبه كنائب رئيس مجلس إدارة بتاريخ 18 أغسطس 2023.

## 9. السيد/ أحمد "محمد فتحي" عبد الحفيظ الكيلاني\*

- عضو مجلس الإدارة / عضو منتدب
- رئيس لجنة التدقيق

أحمد الكيلاني، لديه الدراية المالية والمهنية الكاملة مع خبرة لأكثر من 20 عاما في مجال التمويل والخدمات المصرفية الاستثمارية وتمويل الشركات وذلك في الشركات الإقليمية والمحلية. تتنوع خبرة أحمد الكيلاني بين قطاعات الطاقة والعقارات والإنشاءات والصناعات والتعليم والسياحة. أدار أحمد الكيلاني العديد من العمليات التي تتضمن الاكتتابات الأولية وعمليات الدمج



والاستحواذ والاككتبات الخاصة وإعادة الهيكلة وتقييم الأسهم. ويشغل الكيلاني العديد من المناصب الرئيسية الأخرى، بما في ذلك:

- عضو مجلس إدارة شركة دريك آند سكل إترناشيونال ش.م.ع.
- عضو مجلس أمناء جامعة العين
- عضو مجلس إدارة بلاك مارلن لإدارة وتشغيل السفن

\* استقال السيد/ أحمد الكيلاني من منصبه كعضو مجلس إدارة وعضو منتدب بتاريخ 17 نوفمبر 2023 ليتولى مهام الرئيس التنفيذي.

## 10. الدكتور عبدالعزيز العنقري \*

### ▪ عضو مجلس إدارة

### ▪ عضو لجنة الترشيحات والمكافآت

حاصل على درجة البكالوريوس من الولايات المتحدة الأمريكية في العام 1996 وفي العام 2001 حصل على درجة الدكتوراه في إدارة الأعمال.

كما يشغل حالياً منصب نائب رئيس مجلس إدارة عنان للاستثمار القابضة ش.م.خ ، وعضو مجلس الإدارة وشريك في مجموعة شركات سعودية كشركة بنيان القابضة في الرياض، وشركة BITS- للحلول الرقمية، وشركة Industrial Construction Technology في الرياض، وشركة Advanced Solutions for Special Needs ومقرها الولايات المتحدة الأمريكية.

كما لديه خبرة عملية في العديد من القطاعات التجارية والعقارية وقد ساهم في تأسيس العديد من الشركات التجارية ولديه الخبرة الكافية في العديد من القطاعات.

\* استقال الدكتور عبدالعزيز العنقري من منصبه كعضو مجلس إدارة بتاريخ 31 أغسطس 2023.

## 11. السيد/عمر سعيد الرميثي \*

### ▪ عضو مجلس إدارة

### ▪ عضو لجنة تدقيق

تخرج من جامعة تامبا بولاية فلوريدا الأمريكية حيث حصل على درجة البكالوريوس في نظم المعلومات الإدارية. ولديه أكثر من 20 عامًا من الخبرة في نظم المعلومات الإدارية وإدارة المشاريع الفنية، وعمل لعدة سنوات كمسؤول مراسم أول في ديوان الشيخ سلطان بن زايد آل نهيان. ويشغل الرميثي منصب رئيس قسم التسويق بمجلس أبوظبي الرياضي . كما يشغل منصب عضو مجلس إدارة في شركة تكافل الامارات المدرجة في سوق دبي المالي.

\* استقال السيد/عمر سعيد الرميثي من منصبه كعضو مجلس إدارة بتاريخ 18 أغسطس 2023.



## 12. السيدة/ منوه علاء آل بريج\*

### ▪ عضو مجلس الإدارة

### ▪ عضو لجنة الترشيحات والمكافآت

تخرجت السيدة منوه آل بريج من الجامعة الأمريكية في دبي قبل أن تواصل الدراسات العليا في كلية الدراسات الفنية والآثار في جامعة سوربون بباريس، ثم أكملت تعليمها في هاوس أوف سووثي بالعاصمة البريطانية لندن حيث اكتسبت خبرة عميقة في التجارة الدولية.

\* استقالت السيدة/ منوه علاء آل بريج من منصبها كعضو مجلس إدارة بتاريخ 13 يوليو 2023.

### ▪ عضوياتهم ومناصبهم في أي شركات مساهمة أخرى

الاسم	عضوياتهم ومناصبهم في أية شركات مساهمة أخرى
سمو الشيخ ذياب بن طحنون آل نهيان	نائب رئيس مجلس إدارة شركة أبوظبي للتأمين
المهندس / عبدالله صبحي عطايرة*	عضو مجلس إدارة شركة دريك اند سكل انترناشونال
السيد/ أحمد "محمد فتحي" عبد الحفيظ الكيلاني*	عضو مجلس إدارة شركة دريك اند سكل انترناشونال
السيد/ عمر سعيد الرميثي	عضو مجلس إدارة شركة تكافل الإمارات

\*عضو مجلس إدارة مستقيل

### ▪ مناصبهم في أي مواقع رقابية أو حكومية أو تجارية هامة أخرى

الاسم	مناصبهم في أية مواقع رقابية أو حكومية أو تجارية هامة أخرى
سمو الشيخ ذياب بن طحنون آل نهيان	رئيس مجلس إدارة مجموعة سيتي لاند. رئيس مجلس إدارة تمكّن العقارية
الدكتور/ خليفة سيف المحيري	عضو مجلس إدارة مجموعة نيرفانا القابضة رئيس مجلس إدارة شركة كى أي هولدنغ عضو اللجنة التنفيذية لمجلس الإمارات للمستثمرين الدوليين عضو مجلس إدارة مجموعة جيو ان القابضة
السيد/ سيف سالم الراشدي	عضو مجلس إدارة اتحاد الإمارات للمصارعة عضو مجلس إدارة لجنة الاستئناف التأديبية لاتحاد الإمارات لكرة القدم
المهندس عبدالله صبحي عطايرة*	عضو مجلس إدارة شركة عنان للاستثمار القابضة ش.م.خ عضو مجلس إدارة شركة دار المعرفة للاستثمار التجاري

الدكتور عبدالعزيز العنقري*	نائب رئيس مجلس إدارة عنان للاستثمار القابضة ش.م.خ عضو مجلس إدارة شركة بنين القابضة في الرياض
السيد/ أحمد "محمد فتحي" عبد الحفيظ الكيلازي*	عضو مجلس إدارة عنان للاستثمار القابضة ش.م.خ

\*عضو مجلس إدارة مستقيل

ب. بيان بنسبة تمثيل العنصر النسائي في مجلس الإدارة للعام 2023

تبلغ نسبة تمثيل العنصر النسائي في مجلس الإدارة 14%.

ت. بيان بأسباب عدم ترشح أي عنصر نسائي لعضوية مجلس الإدارة.

لا ينطبق، حيث تبلغ نسبة تمثيل العنصر النسائي في مجلس الإدارة 14%.

ث. بيان بما يلي :

1. مجموع مكافآت أعضاء مجلس الإدارة المدفوعة عن العام 2022.

تقاضى أعضاء مجلس الإدارة مبلغ 1,400,000 درهم كمكافآت عن جهودهم المبذولة خلال عام 2022. والتي تم اعتمادها في اجتماع الجمعية العمومية السنوية للشركة المنعقد بتاريخ 30 ابريل 2023.

2. مجموع مكافآت أعضاء مجلس الإدارة المقترحة عن العام 2023 والتي سيتم عرضها في اجتماع الجمعية العمومية السنوي للمصادقة عليها.

- ستنتظر الجمعية العمومية المنوي انعقادها في ابريل 2024 في أي مقترح لمجلس الإدارة بهذا الشأن.
- يتم تخصيص مكافأة شهرية/ سنوية لمن يشغل منصب العضو المنتدب بالشركة وذلك مقابل ما يقدمه من جهود في إدارة الشركة.

3. بيان بتفاصيل بدلات حضور جلسات اللجان المنبثقة عن المجلس التي تقاضاها أعضاء مجلس الإدارة عن السنة المالية 2023:

- لم يتم صرف أي بدلات لحضور اجتماعات مجلس الإدارة او اللجان المنبثقة عن المجلس لعام 2023.
- 4. تفاصيل البدلات أو الرواتب أو الأتعاب الإضافية التي تقاضاها عضو مجلس الإدارة بخلاف بدلات حضور اللجان وأسبابها.

تم تحديد مبلغ 1,050,000 درهما إماراتي (مليون وخمسون ألف درهما إماراتي) بدل علاوات إضافية لمجلس الإدارة نظير جهودهم الإضافية المبذولة في تصويب أوضاع الشركة وذلك بعد مراجعة الاحتياجات المالية للمجموعة ورفع الموضوع لمجلس الإدارة لاعتماده ثم رفعه الى الجمعية العمومية القادمة للمصادقة عليه واعتماده بشكل نهائي.

ج. عدد اجتماعات مجلس الإدارة التي عقدت خلال السنة المالية 2023 مع بيان تواريخ انعقادها، وعدد مرات الحضور الشخصي لجميع الأعضاء مع بيان الأعضاء الحاضرين بالوكالة

اجتماعات مجلس الإدارة منذ تاريخ 01 يناير 2023 إلى 31 ديسمبر 2023									اجتماعات عن طريق الحضور	اجتماعات عن طريق الحضور
2023/10/02	2023/09/20	2023/08/18	2023/07/13	2023/06/02	2023/05/09	2023/03/22	2023/02/03	2023/01/16		
✓	✓	✓	✓	✓	✓	✓	✓	✓	سمو الشيخ ذياب بن طحنون بن محمد آل نهيان	
مستقبل	مستقبل	✓	✓	✓	✓	✓	✓	✓	المهندس عبدالله صبحي عطاطرة	
✓	✓	✓	✓	✓	✓	✓	✓	✓	السيد/ أحمد "محمد فتحي" عبد الحفيظ الكيلاني	
مستقبل	مستقبل	✓	✓	✓	✓	✓	✓	✓	الدكتور عبدالعزيز العنقري	
✓	✓	✓	✓	✓	✓	✓	✓	✓	الدكتور عبدالرحمن محمود عبدالرحمن العفيفي	
مستقبل	مستقبل	مستقبل	مستقبل	غائب بعذر	✓	✓	✓	✓	السيدة/ منوهه علاء آل بريج	
مستقبل	مستقبل	✓	✓	✓	✓	✓	✓	✓	السيد/ عمر سعيد الرميثي	
✓	✓	لا ينطبق	لا ينطبق	لا ينطبق	لا ينطبق	لا ينطبق	لا ينطبق	لا ينطبق	السيد/ محمد عبدالرحمن مير عبدالواحد أميري	
✓	✓	لا ينطبق	لا ينطبق	لا ينطبق	لا ينطبق	لا ينطبق	لا ينطبق	لا ينطبق	الدكتور/ خليفة سيف جمعة المحيري	
✓	✓	لا ينطبق	لا ينطبق	لا ينطبق	لا ينطبق	لا ينطبق	لا ينطبق	لا ينطبق	السيد/ مازن جابر الدهماني	
✓	لا ينطبق	لا ينطبق	لا ينطبق	لا ينطبق	لا ينطبق	لا ينطبق	لا ينطبق	لا ينطبق	السيدة/ مهره آل علي	
لا ينطبق	لا ينطبق	لا ينطبق	لا ينطبق	لا ينطبق	لا ينطبق	لا ينطبق	لا ينطبق	لا ينطبق	السيد/ سيف سالم خليفة سلوم الراشدي*	

\* تم تعيين السيد/ سيف سالم خليفة سلوم الراشدي كعضو مجلس إدارة بتاريخ 25 ديسمبر 2023

ح. عدد قرارات مجلس الإدارة التي صدرت بالتمرير خلال السنة المالية 2023 مع بيان تواريخ انعقادها

تم اتخاذ عدد (3) قرارات بالتمرير بالتواريخ التالية:

- 31 مارس 2023
- 16 أكتوبر 2023
- 25 ديسمبر 2023

#### 4- لجان مجلس الإدارة:

##### لجنة التدقيق:

أ. "يقر الدكتور / عبدالرحمن العيفي - رئيس لجنة التدقيق بمسؤوليته عن نظام اللجنة في

الشركة وعن مراجعته لآلية عملها والتأكد من فعاليتها"

ب. أسماء أعضاء لجنة التدقيق وبيان اختصاصاتها والمهام الموكلة إليها.

تتألف لجنة التدقيق من الأعضاء التالية أسماؤهم كما هو الحال بتاريخ 31 ديسمبر 2023

أسماء أعضاء مجلس الإدارة	المنصب	الحالة
الدكتور / عبدالرحمن العيفي	رئيس لجنة التدقيق	عضو مجلس إدارة مستقل / غير تنفيذي
السيد/ محمد أميري	عضو	عضو مجلس إدارة مستقل / غير تنفيذي
السيد/ مازن الدهماني	عضو	عضو مجلس إدارة غير تنفيذي

ت. تشمل المهام الرئيسية للجنة التدقيق ما يلي:

##### ▪ الرقابة الداخلية وإدارة المخاطر والامتثال للقوانين

1. مراجعة الضوابط المالية للشركة والضوابط الداخلية وإطار عمل إدارة المخاطر.
2. مناقشة نظام الرقابة الداخلية مع الإدارة وضمان عمله بفعالية.
3. الامتثال لقواعد الإدراج والإفصاح الصادرة عن هيئة الأوراق المالية والسلع (بما فيها القواعد واللوائح التنظيمية السارية الأخرى).

##### ▪ مراجعة البيانات المالية

1. ضمان تكامل البيانات المالية مع التشديد على أي تغييرات في السياسات والممارسات والجوانب المحاسبية مع مراعاة الأحكام أو التقديرات أو التعديلات الجوهرية الناجمة عن تدقيق الحسابات والاهتمامات الجارية والامتثال للمعايير الدولية لإعداد التقارير المالية.
2. النظر في الإبلاغ عن أي مسائل هامة وغير مألوفة من خلال البيانات المالية، والتطرق إلى التحفظات التي يثيرها المدير المالي التنفيذي، أو ضابط الامتثال للقوانين، أو مدققوا الحسابات الخارجيين.

3. مراجعة سياسات وإجراءات الشركة المالية والمحاسبية.
4. ضمان الامتثال للقواعد المدرجة والمتطلبات القانونية الأخرى المتعلقة بإعداد التقارير المالية.
5. مراجعة واعتماد البيانات المالية السنوية والربعية قبل تقديمها للمجلس للاعتماد.

#### العلاقة مع مدقق الحسابات الخارجي

1. مراقبة استقلالية مدقق الحسابات الخارجي ومناقشة طبيعة تدقيق الحسابات ونطاقه وفعاليتيه مع مدقق الحسابات الخارجي، وذلك وفقاً للمعايير المحاسبية المقبولة عموماً.
2. ضمان استلام النتائج والتوصيات الهامة الصادرة عن مدققي الحسابات الخارجيين والردود المقترحة من الإدارة ومناقشتها والتصرف على أساسها بالشكل الصحيح.
3. وضع وتطوير السياسة المتعلقة بتعيين مدقق الحسابات الخارجي لتقديم خدمات غير تدقيق الحسابات إن وجدت، وذلك لضمان عدم الحد من استقلالية مدقق الحسابات الخارجي وموضوعيته.
4. تبني سياسة للتعامل مع مدقق الحسابات الخارجي وإبلاغ مجلس الإدارة حول أي مسائل تتطلب التصرف من قبل المجلس.
5. الاجتماع بمدققي الحسابات الخارجيين بشكل دوري.
6. مراجعة وبحث أي مراسلات أو استفسارات مستلمة من مدقق الحسابات الخارجي.
7. مراجعة تعيين مدقق الحسابات الخارجي أو إعادة تعيينه أو استبداله والتوصية بها.
8. مراجعة أتعاب ومدة تعيين مدقق الحسابات الخارجي واعتمادهما.

#### ث. عدد الاجتماعات التي عقدتها لجنة التدقيق خلال السنة 2023 مع التواريخ وعدد مرات الحضور

اجتماعات لجنة التدقيق خلال 2023				
2023/10/16	2023/07/13	2023/05/12	2023/03/31	أسماء أعضاء لجنة التدقيق
✓	لا ينطبق	لا ينطبق	لا ينطبق	السيد/ محمد أميري - عضو *
✓	لا ينطبق	لا ينطبق	لا ينطبق	السيد/ مازن الدهماني - عضو*
✓	✓	✓	✓	الدكتور عبدالرحمن العيفي - رئيس اللجنة
لا ينطبق	✓	✓	✓	السيد/ أحمد الكيلاني - رئيس اللجنة**
لا ينطبق	✓	✓	✓	السيد / عمر الرميثي - عضو**

\* تم تعيين السيد/ محمد أميري والسيد/ مازن الدهماني كعضوان في لجنة التدقيق في اجتماع مجلس الإدارة الثامن والمنعقد

بتاريخ 20 سبتمبر 2023.

\*\* عضو مجلس إدارة مستقيل.

## لجنة الترشيحات والمكافآت:

أ. "يقر الدكتور / خليفة المحيري - رئيس لجنة الترشيحات والمكافآت بمسؤوليته عن نظام اللجنة في الشركة وعن مراجعته لآلية عملها والتأكد من فعاليتها"

ب. أسماء أعضاء لجنة الترشيحات والمكافآت، وبيان اختصاصاتها والمهام الموكلة إليها.

بتاريخ 31 ديسمبر 2023 كانت لجنة الترشيحات والمكافآت تتألف من الأعضاء التالي بياناتهم:

أسماء أعضاء لجنة الترشيحات والمكافآت	المنصب	الحالة
الدكتور / خليفة المحيري	رئيس	عضو مجلس إدارة مستقل / غير تنفيذي
الدكتور / عبدالرحمن العيفي	عضو	عضو مجلس إدارة مستقل / غير تنفيذي
السيدة / مهرة آل علي	عضو	عضو مجلس إدارة مستقل / غير تنفيذي

ت. فيما يلي المهام الرئيسية للجنة الترشيحات والمكافآت:

- التحقق من استقلالية أعضاء مجلس الإدارة المستقلين.
- اعتماد وتطوير سياسة الأتعاب والمزايا والحوافز والرواتب لأعضاء مجلس الإدارة والموظفين ومراجعتها بشكل سنوي.
- تحديد حاجة الشركة للموارد.
- الصياغة والإشراف على تطبيق المراجعة السنوية للموارد البشرية وسياسة التدريب والتحفيز.
- مراجعة ومتابعة إجراءات تعيين وانتخاب أعضاء مجلس الإدارة.

ث. الاجتماعات التي عقدتها لجنة الترشيحات والمكافآت خلال عام 2023 مع التواريخ ومرات الحضور

أسماء أعضاء لجنة الترشيحات والمكافآت	2023/03/31	2023/05/01	2023/09/07	2023/10/02
الدكتور / خليفة المحيري - رئيس اللجنة*	لا ينطبق	لا ينطبق	لا ينطبق	✓
الدكتور / عبدالرحمن العيفي - عضو*	لا ينطبق	لا ينطبق	لا ينطبق	✓
السيدة / مهرة آل علي - عضو*	لا ينطبق	لا ينطبق	لا ينطبق	✓
المهندس / عبدالله عطاطره - رئيس اللجنة	✓	✓	✓	لا ينطبق
السيدة / منوه آل بريج - عضو	✓	✓	غائب - مستقيل	لا ينطبق
الدكتور / عبدالعزيز العنقري - عضو	✓	✓	✓	لا ينطبق

\* تم تعيين الأعضاء في لجنة الترشيحات والمكافآت في اجتماع مجلس الإدارة الثامن والمنعقد بتاريخ 20 سبتمبر 2023.

## لجنة المتابعة والإشراف على تعاملات المطلعين

إعتمدت شركة الخليج للملاحة القابضة مجموعة من الإرشادات والتوجيهات الدورية لأعضاء مجلس الإدارة والموظفين فيما يتعلق بالتداول في أسهم الشركة والشركات التابعة والشركات الشقيقة، حيث تتم مراجعة هذه الإرشادات بشكل دوري كجزء من نظام حوكمة الشركات للشركة وذلك وفقاً لأحدث الإصدارات والتعليمات الصادرة عن هيئة الأوراق المالية والسلع. وفقاً لسياسة الشركة، يتم تصنيف الموظف المطلع على المعلومات المهمة والسرية غير المعلنة والتي قد يكون لها تأثير على سعر السهم في السوق تحت فئة "شخص مطلع". وفقاً لذلك، لا يُسمح لأعضاء مجلس الإدارة وموظفي الشركة المطلعين بالتداول في السهم أثناء فترات حضر التداول الدورية كما هو محدد في قواعد وتعليمات هيئة الأوراق المالية والسلع. وللتأكد من التزام الشركة بأقصى معايير الحوكمة والشفافية فقد شكلت الشركة لجنة مع كبار موظفي الإدارة لمراجعة ومراقبة تداول أسهم المطلعين (أعضاء مجلس الإدارة والموظفين المطلعين) على بشكل سنوي.

**أ - "يقر الدكتور/ عبد الرحمن محمود العفيفي - رئيس لجنة المتابعة والإشراف على تعاملات المطلعين بمسؤوليته عن نظام اللجنة في الشركة وعن مراجعته لالية عملها والتأكد من فعاليتها"**

### ب - تتألف اللجنة من ثلاث أعضاء:

- أ- الدكتور عبدالرحمن محمود العفيفي - رئيس اللجنة
- ب- السيد يزن مراغة\* - أمين سر مجلس الإدارة - عضو\*
- ت- السيد نادر مقبل- مدير علاقات المستثمرين والاتصال المؤسسي - عضو

\* استقال السيد/ يزن مراغة من منصبه كأمين سر مجلس إدارة بتاريخ 20 نوفمبر 2023.

### ج - تم تنفيذ المهام التالية من قبل اللجنة خلال عام 2023:

- أ. تعديل وتحديث دوري لسجل المطلعين.
- ب. إطلاع المطلعين بشكل رسمي على فترات حضر التداول للتأكد من عدم قيامهم بالتداول خلال تلك الفترات.
- ج. الحصول على إقرار من المطلعين والموظفين الآخرين عن تداول أسهمهم، بشكل سنوي.

• بيان مهام واختصاصات مجلس الإدارة التي قام بها أحد أعضاء المجلس أو الإدارة التنفيذية خلال عام 2023 بناءً على تفويض من المجلس مع تحديد مدة وصلاحيه التفويض حسب الجدول التالي:

تم تحديد مهام ومسؤوليات مجلس إدارة الشركة بنظامها الأساسي، حيث يلتزم مجلس الإدارة باتخاذ الإجراءات اللازمة لضمان الالتزام بأحكام القوانين والانظمة والقرارات المعمول بها ومتطلبات الجهات الرقابية، وكذلك اعتماد التوجهات الاستراتيجية

والأهداف الرئيسية للشركة والإشراف على تنفيذها، حيث قام مجلس الإدارة بتعيين عضو مجلس الإدارة السيد/ أحمد الكيلاني كعضو منتدب بالشركة ومنحه كافة الصلاحيات لذلك، وتولى العضو المنتدب بالتعاون مع الإدارة العليا للشركة العمل على تحقيق الأهداف المحددة من قبل المجلس بما يضمن إدارة جميع الدوائر بشكل فعال من حيث الموارد، والعمليات، والربحية، وتتلخص المهام الرئيسية المناطة بالعضو المنتدب في تنفيذ الرؤية والرسالة والخطط الاستراتيجية والخطط السنوية وتحسين النمو الإجمالي والارتقاء بسمعة شركة الخليج للملاحة القابضة. علماً بأن السيد أحمد الكيلاني قام بالاستقالة من منصبه كعضو مجلس إدارة وعضو منتدب بتاريخ 17 نوفمبر 2023 ليتفرغ لمهام الرئيس التنفيذي وتفويضه بجميع الصلاحيات اللازمة.

• بيان بتفاصيل التعاملات التي تمت مع الأطراف ذات العلاقة:

لا يوجد أي تعاملات مع الأطراف ذات العلاقة خلال عام 2023.

## 5- الهيكل التنظيمي والإدارة التنفيذية الخاص بالشركة.

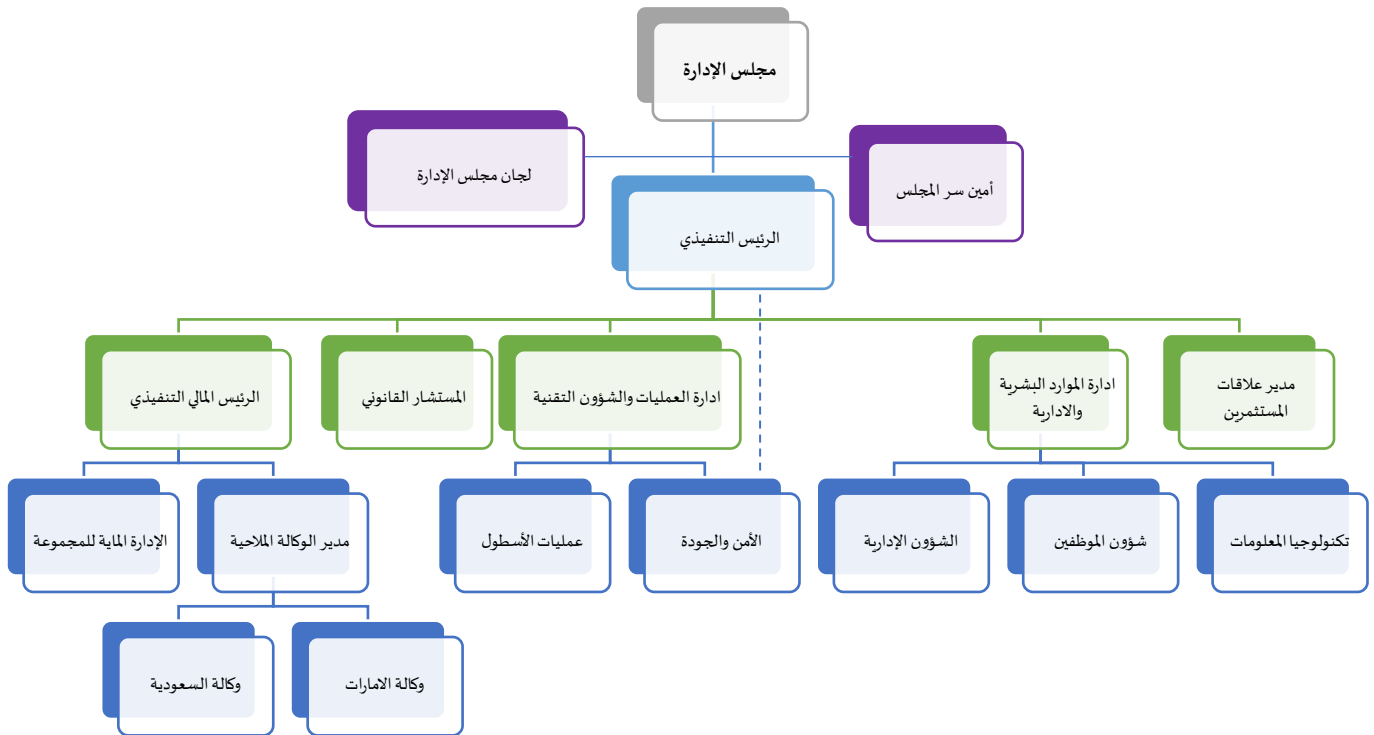



خ. بيان تفصيلي لكبار الموظفين التنفيذيين في الصف الأول والثاني حسب ما ورد في الهيكل التنظيمي للشركة (حسب 3 - ذ) ووظائفهم وتواريخ تعيينهم مع بيان بمجموع الرواتب والمكافآت المدفوعة لهم، وذلك حسب الجدول التالي:

المنصب	تاريخ التعيين	الرواتب والبدلات (بالدرهم)	المكافآت	أي مكافأة أخرى نقدية/عينية	تاريخ الاستقالة
العضو المنتدب*	2021-06-10	1,613,395	200,000	لا يوجد	2023-11-17
الرئيس التنفيذي	2023-10-02	519,355	لا يوجد	لا يوجد	-
الرئيس المالي التنفيذي	2021-03-31	912,375	591,000	لا يوجد	-
مدير العمليات والشؤون التقنية	2022-10-17	365,500	30,000	لا يوجد	-
مدير عام فرع السعودية	2009-07-01	313,428	39,179	لا يوجد	-
أمين سر مجلس الإدارة	2020-09-03	290,783	65,000	لا يوجد	2023-11-20
مدير علاقات المستثمرين	2021-02-14	367,563	90,000	لا يوجد	-

\* استقال السيد/ أحمد الكيلاني من منصبه كعضو مجلس إدارة وعضو منتدب بتاريخ 17 نوفمبر 2023 ليتفرغ لمهام الرئيس التنفيذي.

## 6- مدقق الحسابات الخارجي:

### أ. نبذة عن مدقق حسابات الشركة للمساهمين.

تم تعيين السادة "جرانت ثورنتون" كمدقق خارجي للمجموعة من قبل المساهمين خلال اجتماع الجمعية العمومية المنعقد بتاريخ 30 ابريل 2023 كمدقق حسابات خارجي للشركة. وتم تعيين الدكتور/ أسامه البكري -الشريك بشركة جرانت ثورنتون كممثل عنهم ومسؤول عن حسابات الشركة. وتعمل شركة جرانت ثورنتون بالإمارات منذ أكثر من 55 عام، ولديها ثلاث مكاتب في الدولة، ويبلغ عدد موظفيها 450 موظف بالإضافة الى انتشارها الواسع حول العالم. إذ يبلغ عدد مكاتبها 750 ولديها ما يقارب 62,000 موظف، وتقدم خدماتها للعديد من القطاعات الاقتصادية.

ب. بيان الأتعاب والتكاليف الخاصة بالتدقيق أو الخدمات التي قدمها مدقق الحسابات الخارجي، وذلك حسب الجدول التالي:-

وافقت الجمعية العمومية (المنعقدة بتاريخ 30 ابريل 2023) على تعيين شركة جرانت ثورنتون للقيام بمهمة التدقيق الخارجي للبيانات المالية للشركة، وبأتعاب إجمالية قدرها 250,000 درهم إماراتي كحد أقصى.

وتطلب الشركة سنويا عرض أسعار من شركات التدقيق المختلفة حيث يجرى تقييم رسمي قبل ترشيح المدققين الخارجيين للعام المقبل، بما في ذلك استعراض وتوصية من لجنة التدقيق. تمت الموافقة على تعيين مدققي الحسابات الخارجيين حسب الأصول من قبل المساهمين خلال اجتماع الجمعية العمومية السنوي، بناءً على توصيات من مجلس إدارتها.

اسم مكتب التدقيق	جرانت ثورنتون
عدد السنوات التي قضاها كمدقق حسابات خارجي للشركة	منذ عام 2023 (سنة واحدة)
اسم المدقق الشريك	السيد/ أسامه البكري
إجمالي أتعاب التدقيق للبيانات المالية لعام 2023 (درهم)	250,000
أتعاب وتكاليف الخدمات الخاصة الأخرى بخلاف التدقيق للبيانات المالية لعام 2023 (درهم)	لا يوجد
تفاصيل وطبيعة الخدمات المقدمة الأخرى	لا يوجد
قيمة أتعاب وتكاليف الخدمات الخاصة الأخرى بخلاف التدقيق للبيانات المالية لعام 2023 (درهم)	لا يوجد
بيان بالخدمات التي قام مدقق حسابات خارجي آخر غير مدقق حسابات الشركة بتقديمها خلال العام 2023	تم تعيين السادة "إم إم جيه إس للاستشارات" كمستشار ضريبي لفرع السعودية

ج. بيان يوضح التحفظات التي قام مدقق حسابات الشركة بتضمينها في القوائم المالية المرحلية والسنوية للعام 2023 وفي حال عدم وجود أي تحفظات يجب أن يتم ذكر ذلك صراحةً.

• لم يتم المدقق الخارجي بتضمين أي تحفظات إلى البيانات المالية المرحلية والسنوية لعام 2023.

## 7- نظام الرقابة الداخلية:

أ. إقرار من المجلس بمسؤوليته عن نظام الرقابة الداخلية في الشركة وعن مراجعته لآلية عمله والتأكد من فعاليته

- يتحمل المجلس المسؤولية الكاملة لضمان عمل الأنظمة الخاصة بالرقابة الداخلية والإطار الخاص بها.
- يقوم المجلس بمراجعة القضايا التي يتم استلامها من خلال لجنة التدقيق والتركيز على المسائل التي تتم مناقشتها والقرارات التي تتخذها لجنة التدقيق بعد كل اجتماع والتي ترتبط بمهام التدقيق الداخلية ومتابعة التدقيق والامتثال للتدقيق وإدارة المخاطر والحوكمة.
- وضع آلية للموظفين للتواصل مباشرة مع لجنة التدقيق في حالة اكتشافهم أي مخالفة (سياسة الإبلاغ/التقارير السرية)

- إجراء تحقيقات خاصة وفقاً لمتطلبات مجلس الإدارة.
- إلقاء نظرة عامة مستقلة على البيانات المالية وتقديمها إلى لجنة التدقيق مع الملاحظات على التدقيق، ومبررات التغييرات.

#### ب. التعامل مع أي مشاكل رئيسية في الشركة

- خلال عام 2023 لم تواجه الشركة قضايا جوهرية تتطلب الإفصاح عنها في التقارير والحسابات السنوية "وفي حال وجدت" يتم مناقشة أي قضايا رئيسية/حساسة مع لجنة التدقيق والإدارة العليا، وتتم المتابعة الدورية لهذه القضايا لضمان تنفيذها وفقاً لتوجيهات المجلس/اللجان.

#### ت. اسم مدير الإدارة ومؤهلاته

- لم يتم تعيين مدير إدارة للرقابة الداخلية خلال العام 2023.

#### ث. اسم ضابط الامتثال ومؤهلاته

تولت السيدة راجاسري رافيفارما مهام ضابط الامتثال للشركة في 3 نوفمبر 2022 لتحل محل ضابط الامتثال السابق. هذا وتتمتع السيدة راجاسري بأكثر من 12 عامًا من الخبرة في العمل في العديد من مكاتب المحاماة ذات السمعة الطيبة. تتمتع بمعرفة وكفاءة استثنائية في قوانين التوظيف والعقارات والتجارة وقوانين الشركات. علماً بأن السيدة راجاسري رافيفارما لم تعد تعمل بالشركة منذ تاريخ 01 نوفمبر 2023.

#### ج. عدد التقارير الصادرة من إدارة الرقابة الداخلية لمجلس الإدارة

- لم يتم إصدار أي تقرير من إدارة الرقابة الداخلية

### 8- تفاصيل المخالفات المرتكبة خلال عام 2023

- لطالما حرصت شركة الخليج للملاحة القابضة ش.م.ع ممثلة بمجلس إدارتها الحالي وإداراتها التنفيذية على عدم الإخلال بأي نصوص أو قرارات تنظيمية لا بل وتصويبها لأي مخالفات كان قد تم ارتكابها مسبقاً، مما نتج عنه عدم تلقيها لأي مخالفات عن العام 2023.

### 9- بيان بالمساهمات النقدية والعينية التي قامت بها الشركة خلال العام 2023 في

#### تنمية المجتمع المحلي والحفاظ على البيئة.

لم تقم الشركة بأي مساهمات.

## 10- معلومات عامة:

أ. بيان بسعر سهم الشركة في السوق (سعر الإغلاق، أعلى سعر، وأدنى سعر) في نهاية كل شهر خلال السنة المالية للعام 2023

الأشهر (2023)	أعلى سعر (بالدرهم)	أدنى سعر (بالدرهم)	سعر الإغلاق (بالدرهم)
يناير	0.726	0.675	0.712
فبراير	0.890	0.712	0.870
مارس	1.150	0.864	1.150
أبريل	1.300	1.090	1.190
مايو	4.640	1.170	4.390
يونيو	6.000	4.290	5.630
يوليو	6.750	5.370	6.620
أغسطس	7.360	6.580	7.170
سبتمبر	7.480	6.810	7.400
أكتوبر	7.500	6.950	7.200
نوفمبر	7.250	6.980	6.980
ديسمبر	7.380	6.970	7.330

\* تم الحصول على المعلومات السابقة من سوق دبي المالي.

ب. بيان بالأداء المقارن لسهم الشركة مع مؤشر السوق العام المؤشر العام لسوق دبي المالي) ومؤشر القطاع الذي تنتمي إليه الشركة خلال العام 2023:

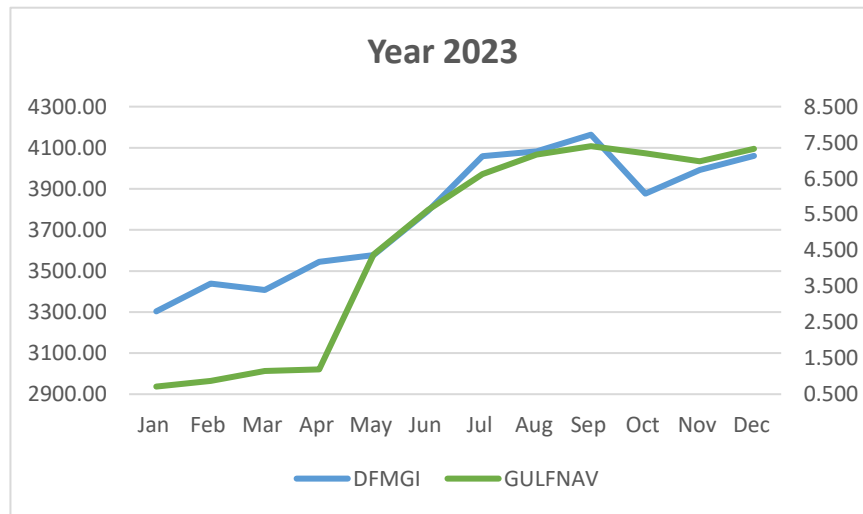

\* تم الحصول على المعلومات أعلاه من سوق دبي المالي - ملاحظة: من المتعذر إجراء المقارنة بشكل فعال بين مؤشر القطاع لأن "الخليج للملاحة القابضة" هي الشركة المختصة بالملاحة والنقل الوحيدة المدرجة في سوق دبي المالي.

ح. بيان بتوزيع ملكية المساهمين كما في 2023/12/31 (أفراد، شركات، حكومات) مصنفة على النحو التالي:

إجمالي	صانع السوق	حكومة	مؤسسة	شركة	مصرف	فرد	الملكية/مواطن
4.17%	-	-	-	0.01%	-	4.16%	عربي
2.64%	-	-	-	0.43%	-	2.21%	من دول مجلس التعاون الخليجي
61.77%	1.54%	-	0.08%	35.66%	4.16%	20.33%	إماراتي
31.42%	-	-	-	30.16%	-	1.26%	غير ذلك
100%	1.54%	-	0.08%	66.26%	4.16%	27.96%	الإجمالي

\* تم الحصول على المعلومات الواردة أعلاه من سوق دبي المالي.

خ. بيان بالمساهمين الذين يملكون 5% أو أكثر من رأس مال الشركة كما في 2023/12/31 حسب الجدول التالي:

اسم المساهم	الكمية المملوكة (عدد)	الكمية المملوكة (نسبة)
بوسيدون فند سي اي سي ليميتد	200,000,000	23.88%
مصرف عجمان ش م ع	45,453,627	5.42%
جلوبال ايكوتي للاستثمار	50,384,283	6.01%

\* تم الحصول على المعلومات الواردة أعلاه من سوق دبي المالي.

د. بيان بكيفية توزيع المساهمين وفقاً لحجم الملكية كما في 2023/12/31 حسب الجدول التالي:

حجم ملكية الحصة ملكية الأسهم	عدد المساهمين	عدد الأسهم المملوكة	نسبة الاسهم المملوكة من رأس المال
أقل من 50,000	10,259	24,264,396	2.9%
من 50,000 إلى أقل من 500,000	272	41,937,510	5%
من 500,000 إلى أقل من 5,000,000	85	135,448,778	16.17%
أكثر من 5,000,000	26	636,044,941	75.93%
الإجمالي	10,642	837,695,625	100%

\* تم الحصول على المعلومات الواردة أعلاه من سوق دبي المالي.

## أ. بيان بالإجراءات التي تم اتخاذها بشأن ضوابط علاقات المستثمرين مع بيان ما يلي:-

- عينت الشركة السيد نادر مقبل مديراً لعلاقات المستثمرين والتواصل مع المساهمين.
- بيانات التواصل مع علاقات المستثمرين

البريد الإلكتروني: investor.relations@gulfnav.com

الهاتف: +971 4 427 0104

المحمول: +971 56 778 0799

الفاكس: +971 4 427 0103

- الرابط الإلكتروني لصفحة علاقات المستثمرين على الموقع الإلكتروني للشركة. <https://www.gulfnav.com/investors>

## ب. بيان بالقرارات الخاصة التي تم عرضها في الجمعية العمومية المنعقدة خلال عام 2023 والإجراءات المتخذة بشأنها.

### ▪ القرارات الخاصة الصادرة في اجتماع الجمعية العمومية المؤرخ في 22 مارس 2023:

1. تم الاطلاع والموافقة على تقرير مجلس إدارة الشركة والمتضمن خطة هيكل رأس مال الشركة والتي تشمل تخفيض وزيادة رأس المال وأوجه استخدام الزيادة في رأس المال وكيفية معالجة الجزء المتبقي من الخسائر.
2. تمت مناقشة تقرير مدقق حسابات الشركة بشأن الخسائر ونشأتها وكيفية معالجتها وموقف التدقيق عليها والموافقة عليه.
3. تمت الموافقة على تخفيض رأس مال الشركة بقيمة 50% من إجمالي رأس مال الشركة المصدر عن طريق إلغاء عدد 637,695,625 على أساس تناسبي لإطفاء خسائر متراكمة بقيمة 637,695,625 درهم إماراتي، ليصبح رأس مال الشركة 637,695,625 درهم إماراتي بدلاً من 1,275,391,250.00 درهم إماراتي مع العلم بأنه قد تم استخدام الاحتياطات سواءً القانوني أو الاختياري بالكامل لإطفاء جزء من الخسائر، ومن ثم اطفاء المتبقي من الخسائر من رأس المال. وتمت الموافقة على منح مجلس إدارة الشركة كامل الصلاحيات لاتخاذ كافة الإجراءات المطلوبة لتنفيذ تخفيض رأس المال وفقاً لأحكام المرسوم بقانون اتحادي رقم 32 لسنة 2021 بشأن الشركات التجارية وتعديلاته ("قانون الشركات") والقرارات التنفيذية لهيئة الأوراق المالية والسلع.
4. لم تتم الموافقة على زيادة رأس مال الشركة عن طريق حقوق الأولوية.
5. تمت الموافقة على اصدار خاص لعدد 220 مليون من السندات الزامية التحويل لمستثمرين جدد، والتي سيتم تحويلها إلى 200 مليون سهم بسعر تحويل يعادل درهم وعشرة فلوس (1,10 فلس) وزيادة رأس مال الشركة ليصبح رأس المال 837,695,625 درهم إماراتي بدلاً من 637,695,625 درهم إماراتي ، وذلك بعد الانتهاء من إجراءات تخفيض رأس المال (وذلك شريطة الحصول على موافقة الجهات التنظيمية). وتمت الموافقة على منح مجلس إدارة الشركة كامل الصلاحيات لاتخاذ كافة الإجراءات المطلوبة لتنفيذ زيادة رأس المال وفقاً لأحكام قانون الشركات والقرارات التنفيذية لهيئة الأوراق المالية والسلع والتوقيع على كافة مستندات إصدار السندات.
6. تمت الموافقة على تعديل نظام توزيع الأرباح الحالي من توزيعات سنوية إلى نصف سنوية وتبعاً لذلك تعديل المادة 15 من النظام الأساسي للشركة ليعكس ذلك.

7. تمت الموافقة على تعديل المادة 6 من النظام الأساسي للشركة ليعكس التغيير في رأس مال الشركة (أي التخفيض في رأس المال ومن ثم الزيادة في رأس المال).

8. تم تفويض مجلس إدارة الشركة وأي شخص مُفوض من قبل مجلس الإدارة باتخاذ كافة الإجراءات والخطوات اللازمة للسماح للشركة بإتمام تخفيض رأس المال وزيادة رأس المال بما في ذلك إجراء التعديلات المطلوبة على النظام الأساسي للشركة والتوقيع على عقود تعديل النظام الأساسي وكافة مستندات تخفيض رأس المال وزيادة رأس المال والتعامل مع كافة الهيئات والجهات الحكومية بهذا الخصوص.

9. تمت الموافقة على بند التحكيم الوارد ضمن اتفاقيات/ قرارات إعادة التمويل المبرمة مع شركة التمويل جيانجسو فاينانشل لبيسنج ليمتد (Jiangsu Financial Leasing Co., Ltd) واعتماد ما تم توقيعه منها مع تفويض مجلس الإدارة أو أيًا منهم بكافة الصلاحيات اللازمة لذلك.

#### ▪ القرارات الخاصة الصادرة في اجتماع الجمعية العمومية المؤرخ في 30 ابريل 2023:

1. الموافقة بالإجماع على استمرارية الشركة في مباشرة نشاطها عملاً بأحكام المادة (302) من قانون الشركات رقم 2 لسنة 2015 وتعديلاته.

#### ▪ القرارات الخاصة الصادرة في اجتماع الجمعية العمومية المؤرخ في 11 سبتمبر 2023:

1. لم تتم الموافقة على اصدار خاص لعدد 220 مليون من السندات او الصكوك الاسلامية الزامية التحول، والتي سيتم تحويلها إلى 200 مليون سهم بسعر تحويل يعادل درهم وعشرة فلوس (1,10 فلس) وزيادة رأس مال الشركة ليصبح رأس المال 837,695,625 درهم إماراتي بدلاً من 637,695,625 درهم إماراتي. وطرح السندات او الصكوك سالفه الذكر على المساهمين ومستثمرين جدد للاكتتاب على أن يتم التخصيص للمساهمين أولاً ثم للمستثمرين الجدد ثانياً.

2. لم تتم الموافقة على طرح السندات أو الصكوك المشار إليها في البند 1 أعلاه للمساهمين والمستثمرين الجدد للاكتتاب على أن يتم التخصيص بالنسبة والتناسب بينهم جميعاً.

3. تمت الموافقة على التصديق والاستمرار في تنفيذ كافة قرارات الجمعية العمومية السابقة رغم التغييرات التي حدثت في القيمة السوقية للسهم نتيجة تخفيض رأس المال وغيره من أسباب اصدار عدد 220 مليون من السندات أو الصكوك الاسلامية الزامية التحول لمستثمرين جدد فقط، والتي سيتم تحويلها إلى 200 مليون سهم بسعر تحويل يعادل درهم وعشرة فلوس (1,10 فلس) وزيادة رأس مال الشركة ليصبح رأس المال 837,695,625 درهم إماراتي بدلاً من 637,695,625 درهم إماراتي. وتمت الموافقة على منح مجلس إدارة الشركة كامل الصلاحيات لاتخاذ كافة الإجراءات المطلوبة لتنفيذ زيادة رأس المال وفقاً لأحكام قانون الشركات والقرارات التنفيذية لهيئة الأوراق المالية والسلع والتوقيع على كافة مستندات إصدار السندات أو الصكوك الاسلامية.

4. تمت الموافقة على تعديل المادة 6 من النظام الأساسي للشركة ليعكس التغيير في رأس مال الشركة.

5. تمت الموافقة على تفويض مجلس إدارة الشركة وأي شخص مُفوض من قبل مجلس الإدارة باتخاذ كافة الإجراءات والخطوات اللازمة للسماح للشركة بإتمام زيادة رأس المال بما في ذلك إجراء التعديلات المطلوبة على النظام الأساسي للشركة والتوقيع على عقود تعديل النظام الأساسي وكافة مستندات زيادة رأس المال والتعامل مع كافة الهيئات والجهات الحكومية بهذا الخصوص.



### ج. اسم مقرر اجتماعات مجلس الإدارة وتاريخ تعيينه.

تم تعيين السادة مكتب إبراهيم ومشاركوه بمنصب أمين سر مجلس الإدارة، خلفاً للسيد يزن مراغة الذي تقدم باستقالته بتاريخ 20 نوفمبر 2023.

#### نبذة عن مكتب إبراهيم ومشاركوه:

هي شركة استشارات قانونية محلية مستقلة ولديها تواجد في منطقة الشرق الأوسط، وتتألف من فريق من المستشارين القانونيين ذوي الخبرة في مجال أسواق المال والشركات المدرجة بالدولة وتعد من كبرى المؤسسات القانونية العاملة في مجال الطروحات العامة حيث أدارت غالبية الطروحات العامة التي تمت في الدولة.

### د. الأحداث الجوهرية والإفصاحات الهامة التي صادفت الشركة خلال العام 2023.

1. **22 مارس 2023:** وافقت الجمعية العمومية على تخفيض رأس مال الشركة بقيمة 50% من إجمالي رأس مال الشركة المصدر عن طريق إلغاء عدد 637,695,625 على أساس تناسبي لإطفاء خسائر متراكمة بقيمة 637,695,625 درهم إماراتي، ليصبح رأس مال الشركة 637,695,625 درهم إماراتي بدلاً من 1,275,391,250.00 درهم إماراتي.
2. **22 مارس 2023:** وافقت الجمعية العمومية على إصدار خاص لعدد 220 مليون من السندات الزامية التحول لمستثمرين جدد، والتي سيتم تحويلها إلى 200 مليون سهم بسعر تحويل يعادل درهم وعشرة فلوس (1,10 فلس) وزيادة رأس مال الشركة ليصبح رأس المال 837,695,625 درهم إماراتي بدلاً من 637,695,625.
3. **22 مارس 2023:** وافقت الجمعية العمومية على تعديل نظام توزيع الأرباح الحالي من توزيعات سنوية إلى نصف سنوية وتبعاً لذلك تعديل المادة 15 من النظام الأساسي للشركة ليعكس ذلك.
4. **27 أبريل 2023:** استكملت الشركة صفقة بيع سفينة "جلف مشرف" بقيمة 27 مليون دولار.
5. **19 مايو 2023:** استكملت الشركة عملية تخفيض رأس مال الشركة الى 637,695,625 درهم إماراتي بدلاً من 1,275,391,250.00 درهم إماراتي.
6. **08 يونيو 2023:** وافقت الشركة على صفقة بيع 5 مليون سهم من أسهم الخزينة محققة عائدات صافية للشركة بقيمة 17 مليون درهم.
7. **13 يوليو 2023:** استقالة السيدة / منوه آل بريج من عضوية مجلس الإدارة.
8. **18 أغسطس 2023:** استقالة المهندس / عبدالله عطاطره والسيد / عمر الرميثي من عضوية مجلس الإدارة.
9. **31 أغسطس 2023:** استقالة السيد / عبدالعزيز العنقري من عضوية مجلس الإدارة.
10. **11 سبتمبر 2023:** وافقت الجمعية العمومية على انتخاب وتعيين السادة التالية اسماؤهم كأعضاء في مجلس ادارة الشركة الجديد:

- a. السيد/ خليفة سيف جمعه سيف المحيربي - مستقل
- b. السيد/ مازن جابر حمدان بشير الدهماني - غير تنفيذي
- c. السيد/ محمد عبدالرحمن مير عبدالواحد أميري - مستقل



11. **14 سبتمبر 2023:** قامت الشركة بإصدار عدد 220 مليون من الصكوك الزامية التحويل الى مستثمرين جدد.
12. **20 سبتمبر 2023:** قام مجلس الإدارة بتعيين السيدة / مهرة آل علي كعضو مجلس إدارة.
13. **20 سبتمبر 2023:** قام مجلس الإدارة بانتخاب السيد محمد عبدالرحمن مير عبدالواحد أميري نائباً لمجلس الإدارة.
14. **02 أكتوبر 2023:** قام مجلس الإدارة بتعيين السيد أحمد الكيلاني كرئيس تنفيذي للشركة.
15. **02 أكتوبر 2023:** أعلنت الشركة عن نيتها للاستحواذ على شركات وأصول مملوكة من قبل شركة بروج للطاقة المحدودة.
16. **11 أكتوبر 2023:** استكملت الشركة عملية تحول 220 مليون من الصكوك الإلزامية الى 200 مليون بسعر تحويل يعادل 1.10 فلوس وبالتالي زيادة رأس مال الشركة من 637,695,625 درهم إماراتي الى 837,695,625 درهم إماراتي.
17. **17 نوفمبر 2023:** استقال السيد / أحمد الكيلاني من منصبه كعضو مجلس إدارة وعضو منتدب ليتولى مهام الرئيس التنفيذي.
18. **12 ديسمبر 2023:** أنشأت الشركة مشروعاً مشتركاً مع شركة سكوريبو للخدمات القابضة المحدودة، وتم تسمية المشروع المشترك "بلاك مارلن" لإدارة وتشغيل السفن.
19. **25 ديسمبر 2023:** قام مجلس الإدارة بتعيين السيد / سيف سالم خليفه سلوم الراشدي كعضو مجلس إدارة.
20. **27 ديسمبر 2023:** قامت الشركة بالاستحواذ الكامل على الخليج بوليمار البحرية بحيث زادت حصتها من 60% الى 100%. وبلغت القيمة الإجمالية لصفقة الإستحواذ 1 مليون دولار.
21. تم نشر جميع المعلومات الجوهرية / البيان الصحفي / الإفصاح في الوقت المحدد على الموقع الإلكتروني لهيئة الأوراق المالية والسلع / سوق دبي المالي والمواقع الإلكترونية للشركة. وتم الإفصاح عن جميع المعلومات الجوهرية أيضاً لهيئة الأوراق المالية والسلع / سوق دبي المالي والمساهمين من خلال بيانات مالية منتظمة و/أو إفصاح منفصل خلال السنة (يرجى الرجوع اليها للمزيد من التفاصيل).

هـ. بيان بالصفقات التي قامت بها الشركة مع الأطراف ذات العلاقة خلال عام 2023 والتي تساوي 5% أو أكثر من رأس مال الشركة.  
لا يوجد.

و. بيان نسبة التوطين في الشركة بنهاية 2023

- خلال العام 2021، لم توظف الشركة اي من مواطني دولة الإمارات العربية المتحدة.
- خلال العام 2022، لم توظف الشركة اي من مواطني دولة الإمارات العربية المتحدة.
- خلال العام 2023، لم توظف الشركة اي من مواطني دولة الإمارات العربية المتحدة.

ز. بيان بالمشاريع والمبادرات الابتكارية التي قامت بها الشركة أو جاري تطويرها خلال العام 2023.

نحن في شركة الخليج للملاحة ملتزمون بالرعاية البيئية وندرك الأهمية الحاسمة لتقليل انبعاثات الكربون في القطاع الملاحي. كجزء من التزامنا بالاستدامة، قمنا بقيادة العديد من المشاريع المبتكرة التي تهدف إلى التخفيف من بصمتنا الكربونية وتعزيز الانتقال إلى قطاع ملاحي أكثر استدامة.

- تتضمن إحدى مبادراتنا الرائدة اعتماد طلاء متميز للمراوح في جميع سفننا.
- استثمرنا في استكشاف جدوى استخدام الطائرات بدون طيار في عمليات الميناء.
- نعمل بفعالية على دمج أحدث التقنيات لتحسين أداء السفن وتعزيز كفاءة استهلاك الوقود.
- الدعوة إلى تطوير الأنظمة والحوافز الدولية لتعزيز ممارسات الشحن المستدامة.
- إضافة المزيد من الأجهزة المتطورة لمعالجة مياه الصابورة ومنع التلوث البيولوجي الناتج عنها، لتصبح سفننا متوافقة مع المعايير العالمية التي تفرضها المنظمة البحرية الدولية.
- قمنا بتركيب أجهزة حديثة وامتطورة للمحركات من شأنها الحد من استخدام الطاقة وتقليل استهلاك الوقود بما يزيد عن الحاجة الفعلية للسفن لكي يكون الأسطول مطابق للمواصفات المحددة من المنظمة البحرية الدولية بما يتعلق بمؤشر كثافة الكربون (EXXI & CII)

توقيع رئيس لجنة الترشيحات والمكافآت	توقيع رئيس لجنة التدقيق	توقيع رئيس مجلس الإدارة
		
التاريخ: 2024/03/29	التاريخ: 2024/03/29	التاريخ: 2024/03/29

ختم الشركة الرسمي

**GULF<sup>®</sup>  
NAV**

الخليج للملاحة القابضة ش.م.ع.  
GULF NAVIGATION HOLDING PJSC  
P.O. Box 49651, Dubai - UAE (A1)



WE GO FURTHER

# تقرير الاستدامة

---

2023

## نبذة عن الخليج للملاحة

تأسست شركة الخليج للملاحة القابضة في عام 2003، وهي تجمع بين تراثٍ عريقٍ وقاعدة عملاء قوية ورؤية مستقبلية طموحة. وقد اكتسب الأداء القوي للشركة زخمًا جديدًا بتعيين الفريق التنفيذي الجديد بما يدعم صدارتنا والمضي قدمًا في دعم شركائنا حول العالم وتحسين مستوى السلامة والاستدامة وترسيخ توجهاتنا الثابتة لتقديم الأفضل دائمًا لعملائنا وموظفينا ومستثمرينا.

### مهمتنا

أن نكون واحدة من أكثر شركات الشحن البحري الموثوقة في العالم، والتي تشتهر بالسلامة والنزاهة والاستدامة.

### منظور عالمي

يقع مقر الشركة الرئيسي في دبي، ويضم مرافق واسعة في موانئ الفجيرة وخورفكان، بالإضافة إلى فرع خارجي في المملكة العربية السعودية. إن الشراكات الدولية الطويلة الأمد توسع نطاق قدرتنا على الوصول إلى مختلف أنحاء العالم. نحن فخورون بكوننا الشركة الملاحية الوحيدة المدرجة في سوق دبي المالي والتي تقدم خدمات عالمية حقًا.

### شريك بحري كامل

نحرص على حماية مصالح عملائنا من خلال التمسك بأعلى معايير السلامة والاستدامة وتوفير أفضل بيئة عمل للأطقم في قطاعات عمل الشركة مثل نقل النفط الخام والمنتجات الكيماوية والشحن البحري، ونقدم لعملائنا - عبر وحدات الأعمال الثلاثة المتكاملة - خدماتنا البحرية العالمية المستوى من خلال نهجٍ فعالٍ ومرنٍ يوفر للعملاء قيمةً اقتصادية ملموسة.

### سجل حافل بالتميز والخدمات النوعية

تميز الشركة بتعاملاتها التجارية رفيعة المستوى مع كبريات الشركات العالمية في قطاع البتروكيماويات والشركات التجارية المستقلة. إنها مسؤولية نأخذها على محمل

الجد حيث نضع الجودة والنزاهة في صميم عملياتنا، ونلتزم بتوفير أفضل الممارسات عبر أسطولنا البحري ومعداتنا المتطورة وطواقمنا الأكفاء ومراكز الإدارة لدينا التي تعمل على مدار الساعة. ومن خلال تبني ممارسات الأعمال التقدمية وتدريب الموظفين وطواقم العمل بدقة وانضباط، فإننا نعمل في امثالٍ كامل لقواعد المنظمة البحرية الدولية وقواعد دولة العلم، فضلاً عن حصولنا على شهادة الأيزو 9001 / 2015 لإدارة الجودة والسلامة.

## رؤية مستقبلية ومستدامة

تهتم الخليج للملاحة بعمق بالبيئات التي تعمل فيها من منطلق فهم عميق لأهمية الحفاظ على توجهاتنا الثابتة في دعم استراتيجيات الابتكار المستمر وبذل قصارى جهدنا في الاستثمار بكثافة في أحدث التقنيات الموفرة للطاقة في العالم عبر نظرة مستقبلية بعيدة الأمد. وتتويجاً لجهودنا في هذا الإطار، حصلت الشركة على شهادة 14001 / 2015 للإدارة البيئية. ومن خلال أسطول حديث وتخطيط مستقبلي مسؤول وطويل الأجل، نحن نسير في طريق أكثر استدامة نحو النمو والازدهار.

## قيمنا

### القيام بما هو صحيح

لقد وضعنا معايير طموحة للاستدامة، وازدهار القوى العاملة لدينا، ودعم أخلاقيات العمل والشفافية وضمن التزامنا تجاه المجتمعات التي نعمل فيها على قدم المساواة مع التزامنا بتحقيق أداء مالي ممتاز.

### توطيد القيم المشتركة من خلال الشراكات

تسخير العلاقات الاستراتيجية مع الشركاء الذين تجمعهم القيم الأخلاقية المشتركة لدفع عجلة الابتكار والاستدامة والسلامة وزيادة العائدات.

### ضمان الاستقرار والتقدم

أن نكون شريكاً مسؤولاً عن طريق دفع التحسين المستمر للجودة والموثوقية والقيمة، وتوفير بيئة للموظفين يشعرون فيها بالأمان، وتقديم الدعم والتشجيع لهم للارتقاء بإمكاناتهم إلى أقصى حد.

# وحدات الأعمال

## 1-الخدمات اللوجستية

عمل وحدة الخدمات اللوجستية التابعة لمجموعة الخليج للملاحة بشكلٍ وثيق مع الشركاء الإقليميين والدوليين الرائدة لتقديم خدمة عالمية نوعية بين البحر والبر من خلال حلول فعالة من حيث تكلفة النقل والتخزين للبتروكيماويات والشحن البحري عبر أسطولنا المنتشر في جميع أنحاء الشرق الأقصى، وآسيا، ودول مجلس التعاون الخليجي، وأوروبا، وأمريكا الجنوبية والولايات المتحدة الأمريكية.

### إنجاز جميع المهام على مدار الساعة

من المقر الرئيسي في دبي، تقوم فرقنا المتخصصة بتنسيق وإدارة أسطول فائق التطور من السفن المملوكة والمستأجرة، بالإضافة إلى خدمات الوكالات البحرية لتلبية احتياجاتكم في البحر والبر. وبكل تأكيد، فإن إصرار فرق العمل على إنجاز المهام مهما كانت التحديات، إضافة إلى أن شبكة العلاقات الدولية الشاملة، والخبرة التجارية الواسعة للمجموعة تضمن لعملائنا ميزات تنافسية لا تضاهى، مع عقود مرنة تناسب استراتيجيات وميزانيات العملاء.

### الخدمات الأساسية

#### • ناقلات النفط والمواد البتروكيماوية والمنتجات

تقوم المجموعة بتشغيل أسطول حديث من الناقلات المملوكة والمستأجرة، والتي تتم إدارتها وصيانتها وفقاً لأعلى معايير السلامة والبيئة. وبالاستعانة بطاقم مدرب تدريباً عالياً ويتمتع بخبرة واسعة في تشغيل ناقلات النفط والكيماويات في مختلف أنحاء العالم، لا بد وأن تدرك أن سمعة شركتك في أيدي أمينة.

## • الخدمات اللوجستية وخدمات الدعم البحري

- تضم المجموعة أفرقة متخصصة في النقل والامداد البحري تتمتع بخبرات عالمية واسعة لدعم المالكين والمستثمرين والمشغلين الذين قد يواجهون تحديات الأسواق الخارجية في قطاع النفط والغاز، فضلاً عن مصادر الطاقة المتجددة. تشمل خدمات الدعم البحري:
- سفن تحفيز الآبار النفطية - مع تطبيق معايير ومتطلبات نظافة البيئة البحرية بالإضافة إلى توفير مساحة مزدوجة للطاقم لعمليات التشغيل على مدار الساعة.
- سفن إمداد منصات الحقول البحرية
- السفن القاطرة لمناولة وإمداد المراسي البحرية
- قوارب الطواقم البحرية

## مستويات من الأمان والأداء لا مثيل لها

نضع دائماً الطاقم والحمولة في المقام الأول، فقد تم تصميم سفننا وصيانتها وإصلاحها وفقاً لأعلى المعايير الدولية. ويتم تسجيل أعمال الصيانة من خلال تقارير شاملة بحسب مواصفات مؤسسات دولية مرموقة، تغطي كل شيء بدءاً من ماكينات المحرك ومعدات السلامة، إلى وثائق وشهادات اللائحة التنفيذية لإدارة السلامة وتشغيل السفن.

وعلاوة على ذلك، فإن وحدة الخدمات اللوجستية حائزة على شهادة الإعتماد الدولي (الأيزو 9001 / 2010) وتسعى دائماً باتجاه تحقيق أفضل الممارسات في الكفاءة التشغيلية. ويشمل ذلك العمل مع أحدث أنظمة التشغيل الذكية وتزويدكم ببيانات التكلفة الواضحة حتى تتمكنوا من إدارة أعمالكم بفعالية أكبر.

## القيادة نحو مستقبل مستدام

تتخذ وحدة الخدمات اللوجستية خطوات جريئة لحماية النظم البيئية التي نعمل فيها بشكل أفضل، بالإضافة إلى تقليل تأثير سفننا على البيئة الأوسع. نحن حاصلون على شهادة (14001 / 2010) للإدارة البيئية ونستثمر بكثافة عبر أساطيلنا لضمان أداء صديق للبيئة وموفر للوقود.

## 2-إدارة السفن

منذ عام 2009، اكتسبت وحدة إدارة السفن سمعة في بلدان الشرق الأوسط وخارجه بفضل ما تتمتع به من معرفة وكفاءة في التكاليف والامتثال التام لأفضل الممارسات والمعايير الدولية. ويصاحب ذلك التزام عميق بتعزيز ممارسات أكثر استدامة والحد من آثارها البيئية.

### العمليات البرية والبحرية

نقدم مجموعة متكاملة من خدمات إدارة السفن والخدمات البحرية، بما في ذلك إدارة الطاقم والدعم التقني والخدمات الاستشارية.

### شريك موثوق في أوقات التغيير السريع

ن إدارة السفن في مناخ اليوم تتطلب معرفة متخصصة بإجراءات ولوائح تنظيمية دائمة التغيير والتطور، إلى جانب نطاق واسع من الخبرات والتجارب. تأخذ وحدة إدارة السفن هذه المسؤولية على محمل الجد لتلبية متطلبات مالكي السفن، ودول العلم، وبلدان الميناء، والهيئات التنظيمية، والمستأجرين، وأصحاب المصلحة الآخرين. وسواء كنا تعمل على تشغيل السفن المدارة بكفاءة أو حماية الأطقم بما يتوافق تماماً مع قواعد إدارة السلامة الدولية التي وضعتها المنظمة البحرية الدولية، فإننا دائماً محل ثقة قادة الصناعة لأننا دائماً في الصدارة نواكب أحدث المستجدات والتحولت ونقدم لعملائنا قيمة ملموسة.

### لماذا يختارنا العملاء

يوفر فريق الخبراء لدينا خدمات إدارية واستشارية مخصصة لإدارة السفن بما يتناسب مع احتياجاتك وسفنك، بدءاً من عمليات الطاقم وإدارة الأصول، ووصولاً إلى الإشراف على مشاريع بناء السفن وتقديم المشورة الفنية قبل الشراء.

### الإدارة الفنية الكاملة

تم تصميم خبرتنا التقنية التي لا مثيل لها لتحسين الأداء وتقليل وقت التوقف عن العمل إلى أدنى الحدود وتوفير الموثوقية والقيمة على المدى الطويل. كما يمكننا توفير حلول كاملة للأحواض الجافة وتغطية الإدارة الفنية لجميع أنواع السفن، بما في ذلك السفن



التي تنقل النفط الخام والمواد الكيماوية والبتترول (المنظمة البحرية الدولية - النوع الثاني/الثالث).

### إدارة الطاقم البحري

إن طاقم العمل لدينا هو جوهر عملنا، وهو أمر حيوي بالنسبة لعملاء الشركة. ولهذا السبب فإننا نستقطب أكثر الخبرات المهنية كفاءة من السوق العالمية للأطقم البحرية، ونسهم في بناء وصقل المهارات مع تقديم برامج للتدريب المستمر لضمان تلبية القَبَاطِنة وطاقم العمل لمعاييرنا الصارمة. وتعمل تقارير أداء أطقم العمل المنتظمة، وتخطيط التدوير الوظيفي طويل الأمد، وفحوصات السلامة الصارمة على تطور واستمرار سجلاتنا المتميزة من النجاح والازدهار والأداء الممتاز للقوى العاملة لدينا.

### الجودة والإدارة البيئية

يضمن نظام السلامة والإدارة البيئية لدينا الحفاظ على السفن بشكلٍ مستمر بما يتماشى مع أكثر الأطر التنظيمية صرامة في هذا القطاع. وتشمل هذه القواعد قانون إدارة السلامة الدولية وقانون دولة العلم وإشراف دولة الميناء وقواعد التصنيف الاجتماعي. وقد حصلنا على الإعتماد الدولي في الامتثال الكامل لمعايير الأيزو (٩٠٠١ / ٢٠١٥ و ١٤٠٠١ / ٢٠١٥) كما أن جميع السفن لدينا تخضع لعمليات تفتيش ومراجعة مستقلة ومنتظمة.

### إدارة الأصول

إننا نجمع بين الخبرة الرائدة في القطاع الملاحي والعمليات المتقدمة لتوفير فعالية وكفاءة لا تُضَاهَى في التكلفة وإدارة الأصول. ومن خلال العمل مع البرامج والأنظمة المتطورة للسفن والعمليات البرية، تسعى فرقنا الفنية والإدارية بجهد إضافي للعمل بكفاءة وزيادة الإيرادات والعائدات إلى أقصى حد.

## 3-الوكالة الملاحية

يقع المقر الرئيسي لوحدة الوكالة الملاحية في مدينة دبي، مع مراكز الدعم في خورفكان والفجيرة، حيث يتم تقديم الخدمات الى المحطات والموانئ التجارية الأخرى في جميع أنحاء الإمارات العربية المتحدة. ومن خلال شبكة علاقاتنا الإقليمية، نقدم أيضا خدمات فعالة من حيث التكلفة في جميع بلدان منطقة مجلس التعاون الخليجي وخارجها.

### الاحترافية وراحة البال

يضمن فريق العمل ذو الخبرة معرفة مفصلة بالأسواق المحلية والإقليمية، بما في ذلك جميع القوانين والقواعد والأنظمة ذات الصلة.

### كل ما تحتاج إليه. من السفينة إلى الميناء.

تحافظ وحدة الوكالة الملاحية على استمرارية أعمالكم بسلاسة. وتتراوح خبرتنا الفريدة وجودة خدماتنا بين تقديم الخدمة للأطقم البحرية وأعمال التخزين، إلى دعم قطاع تكنولوجيا المعلومات، وإصلاح السفن، وخدمات الجمارك، والوكالات.

### أعمال مناولة سفن البضائع

وسواء كانت ناقلات البتروكيماويات أو ناقلات الصب الجاف أو سفن الحاويات، تغطي خدماتنا جميع احتياجاتكم من عمليات النقل بين السفن وانهاء جميع اجراءات مناولة البضائع لراحة عملائنا الكرام.

### خدمات التنسيق والإمداد

نحن نحقق ذلك من خلال خدمات عالية الجودة، وتلبية متطلبات تغيير الطاقم، وأعمال التنظيف، والخدمة، ومتطلبات معدات السلامة وتكنولوجيا المعلومات. كما نتولى العناية بالمستندات الرسمية وإنهاء الإجراءات من خلال كفاءة وسرعة الفحص وتجديد الشهادات والتراخيص ومعالجة التأشيرات وتقديم الدعم الطبي.

### قوارب الطواقم البحرية

نمتلك أربع سفن لأفراد الطاقم في أسطول الشركة المتطور والتي لديها القدرة على استيعاب ما يصل إلى 39 فرد، بالإضافة إلى حمولة على سطح السفينة تزن 20 طناً. من

خلال سجل حافل منقطع النظير في مجال السلامة والأمن، كن مطمئنًا إلى أن طاقمك البحري ومعداتك القيمة في أيدي أمينة.

### صيانة السفن

لدينا ورش عمل حديثة وأحواض جافة متطورة تعمل على مدار الساعة طوال أيام الأسبوع في موانئ الفجيرة وخورفكان وتضم بعضًا من أمهر المهندسين الملاحيين وكبار البحارة أصحاب الخبرات الطويلة في هذا المجال. ومهما كان نوع الإصلاح، سواء كان إصلاحًا ميكانيكيًا أو هيكليًا، سنساعدك على إعادة معداتك للعمل بسرعة وفعالية من حيث التكلفة مع ضمان الموثوقية.

### قوة الشراكات

تأسست وحدة الوكالة الملاحية في عام 2017، مدعومة باتفاقية شراكة بين مجموعة الخليج للملاحة القابضة وشركة بوليمار التركية القابضة. وفي هذا الإطار، نحن ملتزمون بعلاقات تجارية طويلة الأمد وتطبيق أفضل المعايير والممارسات العالمية في الشفافية والمساءلة، وبالعامل كذلك كشريك فعال يمكنكم الاعتماد عليه.



# أسطول السفن

## ناقلات المواد الكيميائية – مملوكة للخليج للملاحة / تحت إدارة بلاك مارلن

اسم السفينة	النوع	الفئة	الحمولة الساكنة	سنة الصنع	علم الدولة
GULF DEFFI	ناقلة مواد كيميائية من النوع II IMO	DNV	45951 طن متري	2009	السعودية / بنما
GULF FANATIR	ناقلة مواد كيميائية من النوع II IMO	DNV	45920 طن متري	2008	السعودية / بنما
GULF HUWAYLAT	ناقلة مواد كيميائية من النوع II IMO	DNV	45967 طن متري	2008	السعودية / بنما
GULF JALMUDA	ناقلة مواد كيميائية من النوع II IMO	DNV	45907 طن متري	2009	السعودية / بنما
GULF MISHREF*	ناقلة مواد كيميائية من النوع II IMO	BV	46089 طن متري	2010	ليبيريا

\* تم بيع سفينة جلف مشرف بتاريخ 27 ابريل 2023

## ناقلات المواد الكيميائية – مملوكة لشركة سكوربيو / تحت إدارة بلاك مارلن

اسم السفينة	النوع	الفئة	الحمولة الساكنة	سنة الصنع	علم الدولة
STI ESLES II	ناقلة منتجات كيميائية	ABS	49,990 طن متري	2018	جزر المارشال
STI SAN TELMO	ناقلة منتجات كيميائية	ABS	45,990 طن متري	2017	جزر المارشال
STI DONALD C TRAUSCHT	ناقلة منتجات كيميائية	ABS	49,990 طن متري	2017	جزر المارشال
STI JARDINS	ناقلة منتجات كيميائية	ABS	49,990 طن متري	2018	جزر المارشال

## الأسطول البحري

علم الدولة	الفئة	السعة	إجمالي الطول	اسم السفينة
الإمارات العربية المتحدة	TASNEEF	4 طاقم + 30 راكبًا	27.4 متر	GULF NAV-III
الإمارات العربية المتحدة	TASNEEF	4 طاقم + 30 راكبًا	27.4 متر	GULF NAV-IV
الإمارات العربية المتحدة	DNV	4 طاقم + 39 راكبًا	23.7 متر	GULF NAV-I
الإمارات العربية المتحدة	BV	4 طاقم + 39 راكبًا	23.7 متر	GULF NAV-II

## ناقلة المواشي

علم الدولة	سنة التحويل	سنة الصنع	الحمولة الساكنة	الفئة	النوع	اسم السفينة
بنما	2014	1985	6244 طن	RINA	ناقلة مواشي	GULF LIVESTOCK 2

## سفينة تحفيز الآبار النفطية

علم الدولة	سنة الصنع	الحمولة الساكنة	الفئة	النوع	اسم السفينة
سانت فينسنت	2007	1800 طن	IRS	AHTS	Allianz Warrior

# تعهدنا بالاستدامة

## لمستقبل أكثر إشراقاً... نمضي الى ما هو أبعد

في كل يوم، تحتضن الخليج للملاحة التحدي المتمثل في نقل البتروكيماويات وعمليات الشحن البحري بكل تعقيداتها في جميع أنحاء العالم، مع مراعاة أفضل الممارسات في الحفاظ على سلامة البيئة التي نعمل فيها .

وهذا يعني الالتزام باللوائح والأنظمة الصارمة والتقاط البيانات بدقة لضمان شفافية أدائنا. ولكن الأمر يتعلق أيضاً بالمضي قدماً لاستشراف المستقبل والذهاب إلى ما هو أبعد من المتوقع لحماية عملائنا، والمجتمعات البشرية والبيئة في المناطق التي نعمل فيها.

## سعينا لاستدامة شاملة

يعكس نهج الشركة إزاء الاستدامة والبيئة التزاماً عميقاً بتحليل كل مجال من مجالات عملياتنا. إننا ننظر إلى الممارسات والإجراءات والسياسات التي تحسن باستمرار الطريقة التي نتخذ بها القرارات وتفاعلاتنا مع العملاء والمساهمين وأصحاب المصلحة .

وفي هذا السياق، فإن الخليج للملاحة ملتزمة تماماً بالامتثال لمتطلبات قانون الإدارة الدولية للرقابة البيئية ومنع التلوث، بما في ذلك الامتثال لجميع القوانين والمتطلبات الدولية المعمول بها .

- حاصلة على شهادة الأيزو ٩٠٠١ / ٢٠١٥ معتمدة من مكتب فيريتاس الشركة الرائدة عالمياً في خدمات التدقيق وإصدار الشهادات والاستدامة البيئية
- حاصلة على شهادة الأيزو ١٤٠٠١ / ٢٠١٥ في تلبية متطلبات الاتفاقية الدولية لمنع التلوث الناجم عن السفن
- الامتثال الصارم للمدونة الدولية للإدارة من أجل التشغيل الآمن للسفن ومنع التلوث

## أسطول صديق للبيئة من الطراز العالمي

في السنوات الأخيرة، شرعنا في برنامج تعديل وتحديثي واسع النطاق ، حيث استثمرنا بكثافة في أحدث التقنيات البحرية مثل المراوح والأقواس الموفرة للطاقة لتقليل استهلاك الوقود. وتتعاون مجموعة الخليج للملاحة القابضة أيضًا مع صانعي المحركات مثل هيونداي ومان لحلول الطاقة لتلائم أجهزة الحد من انبعاثات محركات السفن، إضافة إلى تقنيات أكثر تقدمًا يتم استخدامها في خطوط الأنابيب لتلبية متطلبات المنظمة البحرية الدولية المستقبلية .

وتشمل التحسينات الأخرى أنظمة معالجة مياه الصابورة المتقدمة عبر جميع السفن، وأنظمة تنظيف غاز العادم، واستراتيجية متطورة للوقود مثل استخدام زيت الوقود منخفض الكبريت .

## نتطلع دائمًا إلى الأمام

لتقليل التأثير الحالي والمستقبلي على البيئة، يقوم خبراؤنا بتحليل العمر الكامل لكل سفينة. كما أننا نراقب مخزون المواد الخطرة ونوفر له أقصى درجات الأمان البيئي بما يتماشى مع اتفاقية هونغ كونغ الدولية لإعادة التدوير الآمن والسليم بيئيًا للسفن والتي تم اعتمادها في عام 2009 ولائحة الاتحاد الأوروبي لإعادة تدوير السفن لعام 2013، وهذه المعاهدات لا تحد فقط من استخدام المواد الخطرة أثناء البناء والعمر التشغيلي للسفينة، ولكن أيضًا تضمن إعادة التدوير الآمنة بيئيًا في المستقبل .

# أهداف التنمية المستدامة (SDG)

ندعم في شركة الخليج للملاحة أهداف الأمم المتحدة للتنمية المستدامة، ونؤمن بأن النهج الذي نتبعه في العمل والقيم التي نؤمن بها ستساعدنا في المساهمة في إقامة سلسلة توريد أكثر استدامة.





## استراتيجية التنمية المستدامة

أن نتمتع دومًا بالاستدامة والمرونة ونكون شريكًا موثوقًا به لعملائنا في تقديم حلول الشحن العالمية.

**البيئة:** نحمي البيئة والنظم البيئية التي نعتمد عليها جميعًا من خلال اتخاذ إجراءات بشأن تغير المناخ ومنع التلوث البحري واستخدام الموارد بشكل مسؤول.

**الجانب الاجتماعي:** نعمل على رعاية الأفراد في أعمالنا والمجتمعات التي نعمل فيها وتمكينهم وذلك من خلال إدارة مواهبنا وحماية صحتهم وسلامتهم واحترام حقوق الإنسان ودعم المجتمعات المحلية.

**الحوكمة:** نحافظ على أعلى معايير السلوك الأخلاقي للأعمال وحوكمة الشركات بما يتوافق مع اللوائح والسياسات الداخلية المطبقة لدينا



## أصحاب المصلحة

لدينا بصفتنا شركة شحن العديد من المسؤليات - تجاه موظفينا ومقاولينا وشركائنا والحكومة والهيئات التنظيمية وشركاء الصناعة ومجتمعنا.

يتيح لنا العمل مع أصحاب المصلحة لدينا تقدير وجهات النظر المختلفة والحفاظ على منظور عالمي، كما يساعدنا في بناء علاقات متبادلة المنفعة وطويلة الأمد وخلق الفرص التي تتماشى مع اهتماماتهم، وهو ما يُعد أمرًا أساسيًا لمساعدتنا في الاستمرار في تحسين شركتنا. ونستخدم مجموعة متنوعة من الآليات لإشراك أصحاب المصلحة لدينا، بما في ذلك الاجتماعات الداخلية والخارجية، وإرسال خطابات لكبار المسؤولين التنفيذيين والبيانات الصحفية، والتواصل عبر البريد الإلكتروني، والمنشورات مثل التقرير السنوي والعروض التقديمية للمستثمرين.

### الموظفون

موظفونا هم العوامل الأساسية لنجاح أعمالنا المستمر، ومن ثم نحافظ أن يكون موظفونا على اطلاع دائم بالسياق الذي يعملون فيه وأنشأنا قنوات لموظفينا كي يتسنى لهم خلال الإفصاح عن مخاوفهم عبر مجموعة شركائنا، أضف إلى ذلك لدينا حوار مستمر مع موظفينا بخصوص مجموعة كبيرة من المسائل، منها المزايا وفرص التطوير والتنوع.

### الصناعة

نعمل من خلال مجموعات صناعية للمساعدة في وضع المعايير ومعالجة تحديات الطاقة المعقدة، كما أننا أعضاء في هيئات صناعية مثل الاتفاقية الدولية لمنع التلوث الناتج عن السفن، وشركات مجموعتنا هي أيضًا أعضاء في اتحادات صناعية ذات صلة بعملياتها.

### الموردون والمقاولون والشركاء

نادرًا ما تعمل شركة الخليج للملاحة بمعزل عن غيرها كما هو حال نظرًا في هذا المجال، تعتمد العمليات الآمنة والمسؤولية على قدرة وأداء موردنا ومقاولينا وشركائنا. ولهذه الغاية، وضعنا معايير تشغيلية من خلال اتفاقيات ملزمة قانونًا، كما تساعد التدريبات والحوار أيضًا في بناء قدرة مقاولينا.

## الحكومات والمنظمون

نتعامل مع الحكومة المحلية والاتحادية في عدة مجالات، ونهدف إلى الحفاظ على الحوار مع جميع الوكالات الحكومية والوزارات ذات الصلة في كل مرحلة من مراحل عملياتنا. كما نشارك في مناقشات السياسات التي تكون محل اهتمام لنا وللمجتمعات التي نعمل فيها، مثل تغير المناخ والطاقة وإدارة المياه والأمن.

## العملاء

يتنوع عملاء شركة الخليج للملاحة من منتجي الثروة الحيوانية إلى المنتجين الصناعيين الكبار للنفط والغاز الطبيعي والبتروكيماويات، ويتسنى من خلال مجموعة شركاتنا المعنية التواصل مع العملاء بخصوص إدارة سلسلة التوريد وانبعاثات غازات الدفيئة واستخدام سفننا عبر دورة حياتها.



# الاتفاقية الدولية لمنع التلوث الناتج عن السفن

الاتفاقية الدولية لمنع التلوث من السفن (MARPOL) هي الاتفاقية الدولية الرئيسية التي تتناول منع تلوث البيئة البحرية من السفن لأسباب تشغيلية أو عرضية.

تم اعتماد الاتفاقية الدولية لمنع التلوث من السفن في 2 نوفمبر 1973 في المنظمة البحرية الدولية، كما تم اعتماد بروتوكول عام 1978 استجابة لسلسلة من حوادث الناقلات في عامي 1976-1977. ونظرًا لأن الاتفاقية الدولية لمنع التلوث من السفن لعام 1973 لم تدخل حيز التنفيذ بعد، فقد تضمن بروتوكول عام 1978 الاتفاقية الأم. ودخلت الوثيقة المجمعة حيز التنفيذ في 2 أكتوبر 1983. وفي عام 1997، تم اعتماد بروتوكول لتعديل الاتفاقية وإضافة ملحق سادس جديد دخل حيز التنفيذ في 19 مايو 2005. وقد تم تحديث الاتفاقية الدولية لمنع التلوث من السفن من خلال إدخال تعديلات عليها بمرور السنوات.

تتضمن الاتفاقية لوائح تهدف إلى منع التلوث من السفن وتقليله - التلوث العرضي والتلوث الناجم عن العمليات الروتينية - وتتضمن حاليًا ستة ملاحق فنية. وثمة مناطق خاصة تخضع لقيود صارمة على عمليات التصريف التشغيلية مدرجة في معظم الملاحق.

## الملحق الأول لوائح منع التلوث بالنفط (دخل حيز التنفيذ في 2 أكتوبر 1983)

يتناول هذا الملحق منع التلوث بالنفط بسبب الإجراءات التشغيلية، بالإضافة إلى عمليات التصريف العرضية؛ وتجدر الإشارة إلى أن تعديلات عام 1992 التي أجريت على الملحق الأول جعلت إلزاميًا على ناقلات النفط الجديدة أن يكون لديها هيكلًا مزدوجًا، ووضعت جدولًا زمنيًا للناقلات الحالية لتركيبة هيكل مزدوجة، وتم تعديله لاحقًا في عامي 2001 و 2003.

## **الملحق الثاني لوائح التحكم في التلوث الناجم عن المواد السائلة الضارة بكميات كبيرة (دخل حيز التنفيذ في 2 أكتوبر 1983)**

يتناول بالتفصيل معايير التصريف والتدابير الخاصة بمكافحة التلوث الناجم عن المواد السائلة الضارة المنقولة سائبة؛ وقد تم تقييم حوالي 250 مادة وإدراجها في القائمة الملحقة بالاتفاقية؛ يُسمح بتصريف بقاياها فقط في مرافق الاستقبال حتى يتم الالتزام بتركيزات وشروط معينة (والتي تختلف باختلاف فئة المواد).

ولا يُسمح على أي حال بتصريف المخلفات التي تحتوي على مواد ضارة ضمن مسافة 12 ميلاً من أقرب منطقة برية

## **الملحق الثالث: منع التلوث الناجم عن المواد الضارة المعبأة المنقولة بحرًا (دخل حيز التنفيذ في 1 يوليو 1992)**

يحتوي على المتطلبات العامة لإصدار المعايير التفصيلية بخصوص التعبئة، ووضع العلامات والتسمية والتوثيق والتستيف والقيود المتعلقة بالكمية والاستثناءات والإخطارات.

ولأغراض هذا الملحق، يُقصد بـ «المواد الضارة» المواد التي تم تحديدها على أنها ملوثات بحرية في المدونة البحرية الدولية للسلع الخطرة) مدونة (IMDG أو التي تستوفي المعايير الواردة في مرفق الملحق الثالث.

## **الملحق الرابع: منع التلوث الناجم عن مياه الصرف الصحي من السفن (دخل حيز التنفيذ في 27 سبتمبر 2003)**

يحتوي على متطلبات للتحكم في تلوث البحر بمياه الصرف الصحي؛ يحظر تصريف مياه الصرف الصحي في البحر، إلا عندما تحتوي السفينة محطة معتمدة لمعالجة مياه الصرف الصحي، أو عندما تقوم السفينة بتفريغ مياه الصرف الصحي المفتتة والمطهرة باستخدام النظام المعتمد على مسافة تزيد عن 3 ميل بحري. ويجب تصريف مياه الصرف الصحي التي لم يتم تفيتها أو تطهيرها على مسافة تزيد عن 12 ميلاً بحرياً من أقرب يابسة.

## الملحق الخامس: منع التلوث الناجم عن نفايات السفن (دخل حيز التنفيذ في 31 ديسمبر 1988)

يتعامل مع أنواع مختلفة من النفايات ويحدد المسافات من اليابسة والطريقة التي يمكن التخلص منها؛ أهم ميزة في الملحق هي الحظر الكامل المفروض على التخلص من جميع أشكال البلاستيك في البحر.

## الملحق السادس: منع تلوث الهواء من السفن (دخل حيز التنفيذ في 19 مايو 2005)

يضع قيودًا على انبعاثات أكسيد الكبريت وأكسيد النيتروجين من عوادم السفن ويحظر الانبعاثات المتعمدة للمواد المستنفدة للأوزون؛ تضع مناطق معينة معايير أكثر صرامة لمراقبة انبعاثات أكاسيد الكبريت وأكسيد النيتروجين والحبيبات الضارة. كما يشمل فصل تم اعتماده في عام 2011 يحتوي على تدابير إلزامية تقنية وتشغيلية متعلقة بكفاءة الطاقة تهدف إلى الحد من انبعاثات غازات الدفيئة من السفن .



# البيئة – استراتيجيتنا للتعامل مع التغير المناخي والاستدامة البيئية

في السنوات الأخيرة، أصبح المجتمع العالمي مدركًا بشكل متزايد للحاجة الملحة لمكافحة تغير المناخ وحماية بيئتنا. ومن بين القطاعات المختلفة التي تسهم في تدهور البيئة، كانت العمليات البحرية نقطة تركيز بسبب أثرها الكبير على انبعاثات الكربون وإمكانية تسببها في الأذى البيئي. للتخفيف من هذه التأثيرات، تم تنفيذ تشريعات وإجراءات صارمة لتعزيز الامتثال وتعزيز الاستدامة في قطاع الشحن البحري. هنا، نتناول خمس مجالات رئيسية حاسمة لتحقيق الرعاية البيئية في الأنشطة البحرية:

**الامتثال لتشريعات EEXI و CII:** تم تنفيذ مؤشر كفاءة السفينة الحالية للطاقة (EEXI) ومؤشر كثافة الكربون (CII) من قبل المنظمة البحرية الدولية (IMO) لتقليل انبعاثات غازات الاحتباس الحراري من السفن القائمة ومراقبة كثافة الكربون في السفن. يجب على أصحاب السفن والمشغلين الامتثال لهذه التشريعات من خلال تحسين كفاءة السفينة واعتماد الوقود البديل والاستثمار في التقنيات الموفرة للطاقة. من خلال الالتزام بمعايير EEXI و CII، يمكن لقطاع الشحن البحري التخفيف بشكل كبير من تأثيرها على البيئة والمساهمة في الجهود العالمية لمكافحة تغير المناخ.

**الامتثال لتشريعات IHM:** تتطلب تشريعات المخزون من المواد الخطرة (IHM) إدارة وتخلصًا سليمًا للمواد الخطرة على متن السفن لمنع التلوث البيئي وحماية الصحة البشرية. يجب على أصحاب السفن إجراء تقييمات IHM شاملة، وتحديد المواد الخطرة، وتنفيذ ممارسات التعامل والتخلص الآمن وفقًا للتوجيهات الصادرة عن IMO. يساهم الالتزام بتشريعات IHM ليس فقط في تقليل المخاطر البيئية ولكن أيضًا في تعزيز ثقافة إدارة النفايات المسؤولة داخل قطاع الشحن البحري.

**إدارة مياه الصابورة والنفايات:** يشكل تصريف مياه الصابورة وسوء إدارة النفايات تهديدات كبيرة للنظم البيئية البحرية، حيث يقوم بإدخال الأنواع الغازية والملوثات إلى المواطن الهشة. للتعامل مع هذه التحديات، تم تحديد بروتوكولات صارمة لمعالجة مياه الصابورة وتخلص النفايات في إطار اتفاقيات دولية مثل اتفاقية إدارة مياه الصابورة والملحوق



الخامس من ماربول. إن تنفيذ أنظمة فعالة لمعالجة مياه الصابورة واعتماد ممارسات إدارة النفايات المستدامة أمر ضروري للحفاظ على التنوع البيولوجي البحري وضمان الصحة طويلة الأمد لمحيطاتنا.

**صفر تسربات أو تصريفات:** يجب أن تكون التسريبات أو التصريفات الصفرية هدفًا نهائيًا لعمليات الشحن البحري لمنع التسربات النفطية وتسرب المواد الكيميائية والحوادث الخطيرة الأخرى التي يمكن أن تدمر البيئات البحرية والساحلية. إن التقييم الشامل للمخاطر والتخطيط الاحتياطي القوي، والإجراءات التشغيلية الصارمة ضرورية لتقليل احتمالية الحوادث والاستجابة بسرعة وفعالية في حالة الطوارئ. تبني نهجًا ذو تحمل صفري للتسربات والتصريفات يعزز الالتزام لدى قطاع الشحن البحري بحماية البيئة والتنمية المستدامة.

**التحكم في البلاستيك ذات الاستخدام الواحد:** يشكل البلاستيك ذو الاستخدام الواحد تهديدًا كبيرًا للنظم البيئية البحرية، حيث يساهم في التلوث ويهدد حياة الكائنات البحرية ويلوث سلاسل الغذاء. تعترف الهيئات التنظيمية وأصحاب المصلحة في القطاع بضرورة هذه المسألة، ويتم تنفيذ تدابير لتقييد استخدام البلاستيك ذو الاستخدام الواحد على متن السفن. تعتبر استراتيجيات مثل تعزيز البدائل القابلة لإعادة الاستخدام وتنفيذ برامج لإعادة التدوير وفرض سياسات صارمة للحد من النفايات أمورًا حاسمة لتخفيف التأثيرات السلبية للبلاستيك ذو الاستخدام الواحد وتعزيز بيئة بحرية نظيفة وصحية.

في الختام، يتطلب تحقيق الاستدامة البيئية في العمليات البحرية نهجًا شاملاً يشمل الامتثال التنظيمي والابتكار التكنولوجي والالتزام بالرعاية المسؤولة. من خلال تبني تدابير مثل الامتثال لتشريعات EEXI و CII، والالتزام بمتطلبات IHM، وتنفيذ ممارسات فعالة لإدارة مياه الصابورة والنفايات، والسعي لتحقيق صفر تسربات أو تصريفات، والتحكم في البلاستيك ذو الاستخدام الواحد، يمكن لقطاع الشحن البحري أن يلعب دوراً حيوياً في التخفيف من تغير المناخ وحماية النظم البيئية الثمينة لكوكبنا من أجل الأجيال القادمة.



اللائحة	الهدف وتاريخ السريان	استجابة الخليج للملاحه	استجابة إدارة الأسطول
اتفاقية إدارة مياه الصابورة الخاصة بالمنظمة البحرية الدولية	تضع الاتفاقية معايير للإدارة السليمة لمياه الصابورة والرواسب لمنع انتشار أجناس بحرية ضارة. تاريخ السريان 8 سبتمبر 2017	تركيب أنظمة متطورة لمعالجة مياه الصابورة في سفننا، للامتثال لأحدث اللوائح بحيث لا تقوم بتصريف أي بقايا للكور في البحر	تم تركيب الأنظمة في سفينة جلف فنانير وجلف حويلات، جلف جلمودا وجلف ديفي سيخضعون جميعاً لتركيب أنظمة متطورة لمعالجة مياه الصابورة في صيانة الأحواس الجافة القادمة. حالياً تتبع السفن نظام D-2 لمعالجة مياه الصابورة الخاصة.
حد الكبريت العالمي (الملحق السادس من اتفاقية منع التلوث من السفن، اللائحة 14 للمنظمة البحرية الدولية	يتم تعزيز الحدود الحالية لمحتوى الكبريت في الوقود البحري لتقليل انبعاثات أكاسيد الكبريت وغيرها من الملوثات. تاريخ السريان: 1 يناير 2020.	الامتثال من خلال استخدام الوقود منخفض الكبريت للامتثال لأحدث لوائح الانبعاثات.	السفن المزودة بزيت الوقود منخفض الكبريت (LSFO) لتتوافق مع حد الكبريت العالمي.
نظام جمع البيانات الخاص بالمنظمة البحرية الدولية (DCS)	يتطلب جمع بيانات استهلاك الوقود للسفن التي تبلغ 5000 طن أو أكثر كجزء من الخطة الإلزامية لإدارة كفاءة طاقة السفن. تاريخ السريان: 1 مارس 2018 ويتم جمع البيانات اعتباراً من 1 يناير 2019.	بدء الحصول على البيانات المتقدمة عبر الأسطول.	أكمل الحصول على البيانات للسفن جلف فنانير وجلف جلمودا وجلف حويلات وجلف ديفي وتم تقديمها للتحقق وإصدار شهادة الامتثال.
عمليات المراقبة والإبلاغ الخاصة الأوروبية	يتطلب جمع بيانات استهلاك الوقود للسفن التي تبلغ سعتها 5000 طن أو أكثر كجزء من خطة إدارة كفاءة طاقة السفن الإلزامية. تاريخ السريان: 1 يوليو 2015 وتم جمع البيانات اعتباراً من 1 يناير 2018.	بدء الحصول على البيانات المتقدمة عبر الأسطول	السفن تبحر في منطقة آسيا. علاوة على ذلك، لا يزال الحصول على البيانات قيد التنفيذ، ولكن حتى الآن لا توجد أي من السفن الخاضعة لإدارتنا تنادي الموانئ الأوروبية، كما أن خطة مراقبة EU MRV غير متاحة لجميع السفن الأربع.
نظام تداول الانبعاثات الخاص الأوروبي	يتطلب إعلاناً عن استخدامات EUA أثناء الرحلة من/إلى/داخل أحد موانئ الاتحاد الأوروبي تاريخ السريان: 1 يناير 2024	بدأ التخطيط الحسابي المناسب للإعلان عن حسابات EUA الصحيحة	جاري التحقق من البيانات وتقديمها لعام 2024.

# التحسين المستمر لأدائنا البيئي

نحن ملتزمون تمامًا بزيادة تقليل استهلاك الطاقة وانبعاثات ثاني أكسيد الكربون في جميع عملياتنا. تختلف الانبعاثات من سفينة إلى أخرى ومن رحلة إلى أخرى لأسباب منها عوامل التشغيل وحمولة السفينة وأوقات الانتظار في الموانئ.

كي يتسنى مراقبة أداء السفن الفردية وأسطولنا بمرور الوقت نستخدم، من بين تدابير أخرى، أداة المؤشر التشغيلي لكفاءة الطاقة (EEOI)، على النحو المنصوص عليه في إرشادات المنظمة البحرية الدولية، MEPC.1، التعميم 684، وتُظهر تحليلات المؤشر التشغيلي لكفاءة الطاقة لدينا أننا قد قللنا بشكل كبير من انبعاثات ثاني أكسيد الكربون لكل طن متري من البضائع المنقولة على أساس كل ميل. وللوفاء بالامتثال لمؤشر كفاءة استخدام الطاقة المرتقب، نتعاون مع شركات تصنيع محركات مثل هيونداي وشركة مان لحلول الطاقة لتعديل أجهزة الحد من قدرة المحرك على سفننا كحل امتثال قصير المدى، واختيار المزيد من التقنيات الأكثر مراعاة للبيئة لتطوير سفننا بما يلبي متطلبات المنظمة البحرية الدولية المستقبلية الأكثر صرامة.

تلتزم شركة الخليج للملاحة البحرية، بصفتها شركة حاصلة على شهادة ISO 9001: 2015 ومعتمدة من شركة بيرو فيرتاس بمتطلبات المدونة الدولية للإدارة من أجل التشغيل الآمن للسفن، ومنع التلوث والسيطرة البيئية ويشمل ذلك الامتثال لجميع القوانين واللوائح والمتطلبات الدولية المعمول بها.

## تحتفظ سفن الخليج للملاحة بشكل روتيني بالشهادات التالية وفقاً للاتفاقية الدولية لمنع التلوث من السفن:

- الشهادة الدولية لمكافحة القاذورات
- الشهادة الدولية لمنع التلوث النفطي
- الشهادة الدولية لإدارة مياه الصابورة
- الشهادة الدولية لمنع تلوث مياه الصرف الصحي
- الشهادة الدولية لمنع تلوث الهواء
- شهادة مراقبة الصرف الصحي
- شهادة منع التلوث بسبب القاذورات
- شهادة الامتثال لمخزون المواد الخطرة
- تأكيد الامتثال لنظام جمع البيانات

بلغت انبعاثات ثاني أكسيد الكربون حسب المسافة (طن/ ميل بحري): **0.272**  
انبعاثات ثاني أكسيد الكربون لكل عمل من أعمال النقل (جرام/ طن \* ميل بحري): **14.9364**

تسعى شركة الخليج للملاحة لإثبات التزامها بحماية البيئة وفاعلية نظام الإدارة البيئية لديها وامتناله لمتطلبات معايير الاتفاقية الدولية لمنع التلوث من السفن و ISO 14001. وعلاوة على ذلك، نلتزم بالمدونة الدولية للإدارة من أجل التشغيل الآمن للسفن ومنع التلوث.

ولهذا الغرض، أعدت شركة الخليج للملاحة نظامًا للإدارة البيئية وقامت بتوثيقه وتطبيقه، ويتوافق هذا النظام مع أقصى المتطلبات الوطنية والدولية

### **التحديات والفرص:**

على الرغم من تحقيق تقدم كبير في تحسين أدائنا البيئي البحري، ندرك أن التحديات ما زالت قائمة. الامتثال المستمر للتشريعات المتغيرة، والتطورات التكنولوجية، وأحوال السوق المتغيرة تُعدُّ كلها تحديات وفرصًا للابتكار والتحسين. تتطلب معالجة هذه التحديات نهجًا نشطًا وتعاونيًا، يشمل جميع أطراف قطاع الشحن البحري لدفع التغيير الإيجابي وتعزيز الممارسات المستدامة.

### **الاتجاهات المستقبلية:**

بالنظر إلى المستقبل، نبقى ملتزمين بالمضي قدمًا في أجددنا للحفاظ على البيئة ورفع مستوى الأداء البيئي البحري. من خلال تبني ثقافة التحسين المستمر، سنستفيد من الابتكار والتعاون وأفضل الممارسات للمساهمة في تقليل أثرنا البيئي بشكل أكبر والمساهمة في حفظ النظم البيئية البحرية في جميع أنحاء العالم. من خلال إعطاء الأولوية للأمور المتعلقة بالاستدامة في جميع جوانب عملياتنا، سنواصل أخذ الريادة كمنال يُحتذى به ونلهم الآخرين للانضمام إلينا في حماية محيطاتنا للأجيال القادمة.

يؤكد تقريرنا السنوي للاستدامة التزامنا الراسخ بالتحسين المستمر لأدائنا البيئي البحري. من خلال الابتكار والتعاون والتفاني الثابت في الممارسات المسؤولة، نحن ندفع التغيير الإيجابي ونقدم مساهمات ذات مغزى في حفظ النظم البيئية البحرية. ونحن نتطلع إلى المستقبل، نظل متمسكين بالتزامنا بالاستدامة، مدركين الدور الحاسم الذي نلعبه في تشكيل قطاع شحن بحري أكثر استدامة ومرونة.

## الجانب الاجتماعي – حماية أفرادنا

الحفاظ على سلامة موظفينا وعملياتنا مدعومة من قيادتنا، تُعد السلامة قيمة أساسية ومسؤولية شخصية لجميع موظفي شركة الخليج للملاحة وشركائها ومقاوليها.

نسعى جاهدين لخلق بيئة عمل خالية من الإصابات والحفاظ عليها وتطبيق ممارسات تشغيل وصيانة قوية عبر سفننا وفي أماكن عملنا.

إن النجاح المستمر لشركتنا جزء لا يتجزأ من التزامنا فيما يتعلق بالصحة والسلامة وتفانينا في توفير بيئة عمل يتم فيها معاملة الجميع بإنصاف وتتاح لهم الفرصة لتحقيق أقصى إمكاناتهم.

### أهداف الصحة والسلامة:

تعلم الشركة بأن غالبية أنشطتها تنطوي على تداعيات صحية وسلامة يجب مراعاتها بشكل ملائم. لذا، يتم احتساب الجانب الصحي والسلامة وتأثير كل عملية بدقة عند التخطيط والتطوير وتنفيذ الإجراءات.

ومع ذلك، تعترف الشركة بالفائدة في توثيق أهداف مفصلة للصحة والسلامة واستراتيجية الأهداف التي يمكن قياسها من خلال مؤشرات الأداء الرئيسية الموثقة.

تهدف هذه الأهداف إلى:

- توفير الممارسات الصحية والسلامة في عمليات السفينة وبيئة عمل آمنة.
- منع الإصابات والأمراض.
- تحديد المخاطر القادرة على التأثير بشكل سلبي على صحة وسلامة العاملين.
- وضع تدابير وقائية ضد جميع المخاطر المحددة.
- قياس العملية وتحسين مهارات إدارة الصحة والسلامة للموظفين على البر وعلى متن السفينة بشكل مستمر، بما في ذلك التحضير للحالات الطارئة المتعلقة بالسلامة وحماية البيئة.

تعرف الشركة بشكل جيد بأن الامتثال للقواعد واللوائح الإلزامية والمعايير والتوجيهات المطبقة التي توصي بها المنظمات والإدارات وجمعيات تصنيف السفن وغيرها من منظمات قطاع الشحن يمثل خطوة نحو الامتثال للأهداف المذكورة أعلاه، وبالتالي يتم فحص جميع المتطلبات القانونية وغيرها دائماً مقابل دليل إدارة الصحة والسلامة، والإجراءات والسجلات.

يشمل ذلك التشاور مع الموظفين بشأن مشاركتهم في تحديد مخاطر الصحة والسلامة في مكان العمل، وتقييم المخاطر، وتحقيق الحوادث، ومراجعة سياسات وأهداف الصحة والسلامة في العمليات وتمثيلهم في القضايا المتعلقة بالصحة والسلامة. ويجب أن يشمل ذلك التشاور مع المقاولين والأطراف الأخرى المعنية في حالة وجود تغييرات تؤثر على حالة الصحة والسلامة في العمليات الخاصة بهم.

تُقيّم عمليات معينة يمكن تحسينها عن طريق استخدام مؤشرات الأداء الرئيسية المبسطة بتفصيل، ويتم إعداد أهداف الصحة والسلامة مع الأهداف ذات الصلة، وتُحدَّث في الوقت المناسب، ويُحدَّد الشخص المسؤول، ويُحدَّد الإطار الزمني بالإضافة إلى تقييم وجهة نظر الأطراف المعنية، والحلول التكنولوجية المتاحة، ومتطلبات الأعمال.

تستخدم الشركة مؤشرات الأداء الرئيسية التالية الموروثة من القواعد المعمول بها أو المعايير الصناعية لقياس فعالية سياساتها وتحديد الأهداف للتحسين المستمر:

- معدل إصابات الفترة الزمنية المفقودة (LTIF).
- إصابات الفترة الزمنية المفقودة (LTI).
- معدل حالات الإصابات القابلة للتسجيل الكلية (TRCF).
- الحالات القابلة للتسجيل الكلية (TRC).
- الحالات التي تستدعي تقديم الإسعافات الأولية (FAC).
- تكرار الفحوصات غير المعلن عنها للمخدرات والكحول (UDAF).
- تكرار النتائج الإيجابية للفحوصات غير المعلن عنها للمخدرات والكحول (UDAPF).
- الحوادث الشبه الحادة (Near Misses).
- الحوادث.
- تكرار التوقيع على الفحوصات الطبية بناءً على أسباب طبية (SOMGF).

مؤشرات الأداء الرئيسية في مجال الصحة والسلامة يتم مراجعتها ربع سنوياً، ويتم التحكم في تحقيق الأهداف المحددة في بداية العام. خلال عملية المراجعة الإدارية السنوية، يتم مقارنة الأهداف المحددة للسنة المراجعة مع التحقيقات الفعلية، وتستخدم الأرقام المحققة لدفع التحسين المستمر في المستقبل. كجزء من نفس العملية، يتم التحكم في الأهداف المحددة للسنة، ويتم إبراز أي نقص، ويتم تحديد الأهداف للسنة التالية بغية تحسين أداء الشركة في مجال الصحة والسلامة بشكل مستمر.

### مستوى الأداء فيما يتعلق بالصحة والسلامة المهنية لعام 2023\*

0	0	0	2
عدد إصابات العمل القابلة للتسجيل	انسكابات النفط	عدد إصابات العمل ذات العواقب العالية	عدد الوفيات

\* الأرقام المذكورة أعلاه مبنية على إرشادات المنتدى البحري الدولي لشركات النفط الخاصة بالإبلاغ عن الإصابات البحرية

### العمليات الداخلية التي تدعم السلامة على متن السفن



## التنوع والاندماج

التنوع هو مزية استراتيجية وتنافسية في الأعمال، ومن ثم فإننا نسعى جاهدين لإيجاد بيئة عمل تشمل الجميع من خلال تكوين قوة عاملة أكثر تنوعًا لاغتنام الفرص عبر مشاركة أنماط تفكير مبتكرة تسهم في صنع قرارات مستنيرة، وتحسين سمعتنا. ونتيجة لذلك، فإننا نبحث عن مرشحين للعمل ذوي خلفيات متنوعة لإمدادنا بالمواهب والمهارات والإمكانات اللازمة لتحقيق أهدافنا.

ونتيجة لذلك، فإننا نبحث عن مرشحين للعمل ذوي خلفيات متنوعة لإمدادنا بالمواهب والمهارات والإمكانات اللازمة لتحقيق أهدافنا.

نعكف بصفة مستمرة على تقييم تنفيذ جداول أعمال أكثر مرونة لتحسين عمل المرأة، كما نقوم بتوفير فرص متكافئة للموظفين للتقدم في العمل، ولدينا إجراء داخلي ملائم لتقديم التظلمات. وهو ما يوفر بدوره مسارًا للموظفين وسائر أصحاب المصلحة في الخارج الذين نتعامل معهم للإفصاح عن مخاوفهم المتعلقة بأي تمييز متصور قد يتعارض مع التزاماتنا بدعم التنوع وتكافؤ الفرص وعدم التمييز.

يحق لأي موظف تقديم شكوى وفقًا لإجراء التظلم المعمول به في شركة الخليج للملاحة في حالة التعامل معه بأية طريقة تتعارض مع نصوص التشريعات المعمول بها أو مع بنود عقد العمل أو مع سياسة الموارد البشرية، أو حال التعرض لمعاملة مجحفة. وقد حدد إجراء التظلم خطوات يتم إبلاغ جميع الموظفين بها. وقد يتدخل قسم الموارد البشرية والإدارة العليا وذلك اعتمادًا على الحالة.

## تنوع القوة العاملة

تمثيل المرأة بنسبة	يوجد تمثيل لـ
18%	13
من القوة العاملة	جنسيات من بلدان مختلفة

## الجنسيات

الهند	المملكة المتحدة	المملكة العربية السعودية
باكستان	ليبيا	بنغلاديش
الفلبين	الأردن	سريلانكا
الجزائر	أوزبكستان	لبنان
كرواتيا		

تعي شركة الخليج للملاحة معايير الاتفاقية الدولية لمعايير التدريب والإجازة والخفارة للملاحين وتصادق عليها وترى أن هذه المتطلبات بمثابة الحد الأدنى الذي يتعين على جميع الملاحين المعيّنين في السفن المدارة الالتزام به. إننا نضمن توظيف الأشخاص المناسبين في المناصب المناسبة وبتعليمات العمل المناسبة. يجب توفير التدريب المناسب لجميع الموظفين لتمكينهم من الأداء بأفضل ما لديهم من قدرات، كما يجب أن يكونوا على دراية جيدة بأفضل الممارسات الصناعية الحالية.

## مكافحة الفساد

يقوض الفساد التنمية الاجتماعية والاقتصادية، فهو يزعزع استقرار بيئة الأعمال، ويزيد من تكلفة المشاركة في حركة التجارة العالمية، كما إنه يؤثر على مستوى الثقة الخارجية وكذلك الحالة المعنوية للشركة. قد يؤدي عدم الامتثال للتشريعات المتعلقة بالرشوة والفساد إلى مخاطر قانونية ومخاطر تتعلق بالسمعة، فضلاً عن تكاليف إضافية وأوجه قصور فيما يتعلق بأعمالنا، بالإضافة إلى الغرامات والسجن والحرمان من الأسواق في نهاية المطاف.

نهدف في شركة الخليج للملاحة إلى القضاء على الفساد في القطاع البحري من خلال تعاون أصحاب المصلحة المتعددين وتنفيذ الإجراءات في عملياتنا، إن هدفنا المحدد لعام



2020 وما بعده هو الامتثال للتشريعات الخاصة بممارسات مكافحة الفساد، والتي تكون نتيجتها الحتمية القضاء على الرشوة وإلغاء دفعات التسهيل.

إننا نعمل على مكافحة الرشوة والاحتيال والمعاملة التفضيلية وذلك من خلال تنفيذ إجراء العناية الواجبة للوكلاء وشركاء المشاريع المشتركة والموردين الرئيسيين وتحديد أهداف الاندماج والاستحواذ قبل توقيع العقود أو الدخول إلى سوق جديد. وتجدر الإشارة إلى أن التوقعات الخاصة بجميع الموظفين موضحة في مدونة قواعد السلوك الخاصة بشركة الخليج للملاحة، كما أننا نفرض قواعد على السفر والوجبات والإقامة والترفيه، ويستكمل الموظفون تدريبات على الامتثال.

### حقوق الانسان

تُعد حقوق الإنسان شرطًا مسبقًا للحرية والكرامة للأشخاص، ولسيادة القانون ولتحقيق النمو الشامل والمستدام الذي نعتمد عليه كشركة تجارية. ومن الجدير بالذكر أن احترام حقوق الإنسان متجذر في قيمنا ويُعد عاملاً أساسيًا لإجازة العمل من جانب الموظفين والعملاء والمستثمرين والمجتمعات والحكومات وأصحاب المصلحة الآخرين

وتجدر الإشارة إلى أن عمليات تنظيم حقوق الإنسان المؤسسية آخذة في الازدياد، وتشمل الإبلاغ ومتطلبات العناية الواجبة الإلزامية. إننا ندعم التنظيم الفعال والمتوازن الذي يعزز تكافؤ الفرص العالمية للمؤسسات المسؤولة.

نبذل في شركة الخليج للملاحة قصارى جهدنا لضمان منع الآثار السلبية على حقوق الإنسان المرتبطة بأنشطتنا التجارية ومعالجتها. وقد تم دمج التزامنا ببذل العناية الواجبة فيما يتعلق بحقوق الإنسان في مدونة قواعد السلوك الخاصة بشركتنا.

ونحن على استعداد أفضل مع هذه المدونات والتوجيهات الجديدة لمراقبة التقدم والأداء ووفقًا لمعايير دولية. وعلاوة على ذلك، نواصل تقييم الجوانب الأخلاقية المحتملة لاستخدامنا للتقنيات الجديدة.

## القرصنة والأمن

إن خطر القرصنة واختطاف السفن التجارية في البحر محل اهتمام لمشغلي السفن، ويتمثل أحد الجوانب المهمة لهذا الأمر في إمكانية اختراق أنظمة تقنية المعلومات والتقنية التشغيلية الموجودة على متن السفينة بنفس سهولة اختراق الأنظمة الشاطئية، وهو ما قد يتسبب في إلحاق ضرر كبير بسلامة وأمن السفن والموانئ والمرافق البحرية.

يعتبر تبني تدابير مناسبة لحماية أنظمة أعمالنا من خلال الأمن السيبراني ومنع الهجمات واختطاف مركباتنا التجارية أمرًا مهمًا لشركة الخليج للملاحة. وقد تم إعداد سياسة المعلومات الأمنية لدينا من أجل توفير حماية لأصول معلومات شركة الخليج للملاحة - سواء أكانت رقمية أم غير رقمية، توضح هذه السياسة بالتفصيل الحد الأدنى من المتطلبات والمسؤوليات لجميع موظفينا لضمان الحفاظ على السرية وخصوصية البيانات، وكذلك كيفية الإبلاغ عن حوادث أمن البيانات. وبالإضافة إلى ذلك، لدينا أيضًا سياسة لإدارة تقنية المعلومات تحدد متطلبات إدارة أصول تقنية المعلومات لدى شركة الخليج للملاحة طوال دورة حياة تلك الأصول بأكملها.

تلتزم شركة الخليج للملاحة بتوفير بيئة عمل آمنة ومأمونة لجميع الموظفين على البر وعلى متن السفن، بحيث لا يكون هناك أحد معرض لمخاطر غير ضرورية. ونضمن أيضًا أن تكون جميع السفن الخاضعة لإدارتنا تمتثل دائمًا للمتطلبات الحالية لقانون الأمن الدولي للسفن والموانئ، وكذلك أي إرشادات أمنية على النحو المنصوص عليه من قبل الدول التي تحمل السفن رايتها وكذلك الهيئات التنظيمية

لتوفير بيئة أكثر أمانًا لموظفينا وأصولنا، نتعاون مع شركات رائدة مثل أمبيري سيكيوريتي للحصول على أحدث معلومات عن الأمن والقرصنة.

## خطط الطوارئ

يتوفر لدى شركة الخليج للملاحة السياسات والإجراءات المناسبة كي تكون جاهزة في جميع الأوقات للتعامل مع جميع حالات الطوارئ بطريقة مرضية.

وكي يتسنى تحقيق هذا الهدف، يتم تنفيذ السياسات التالية:

- توفير قوى عاملة كافية ومؤهلة وذات خبرة
- وجود غرفة طوارئ مجهزة بشكل صحيح في المكتب
- وسائل تواصل فعالة
- خطط طوارئ محدثة، خطة طوارئ للتلوث البحري على متن السفن / خطة طوارئ للتلوث بالزيت على متن السفن، خطة الاستجابة للسفن وخطة طوارئ السفن في كاليفورنيا، خطة طوارئ للتلوث بالزيت على متن السفن في قناة بنما وغير ذلك حسبما يكون ملائماً

نسعى دائماً كإجراء احترازي إلى تجنب المناطق عالية الخطورة، واستخدام فوهات مياه ذات ضغط عالي وتركيب أسلاك شائكة لمنع الصعود غير المصرح به.

**لم تكن هناك أي انتهاكات لأمن المعلومات، ولم تكن هناك كذلك حالات قرصنة في عام 2023.**



# الحوكمة

## عمليات إبلاغ شفافة وفي الوقت المناسب

من أجل الحفاظ على ثقة المساهمين والمستثمرين يتوجب علينا التصرف بمسؤولية، وإدارة أنشطتنا وأعمالنا بشفافية ونزاهة.

يعتمد نهجنا على إطار حوكمة متكامل. مع قنوات مساءلة واضحة ومتطلبات شفافية وحدود استقلالية. ويتولى مجلس إدارة شركة الخليج للملاحة ولجان مجلس الإدارة مهمة الإشراف على استراتيجيات وخطط وسياسات الشركة

قامت شركة الخليج للملاحة بتبني قواعد الحوكمة بالكامل كما حددتها هيئة الأوراق المالية والسلع، وذلك استناداً إلى قرار رئيس مجلس إدارة الهيئة رقم (3/ر.م) لسنة 2020 بشأن اعتماد دليل حوكمة الشركات المساهمة العامة (كما يتم تعديله من حين إلى آخر).

يُعد اعتماد إطار حوكمة الشركات وتنفيذه هدفاً أساسياً لكل من مجلس الإدارة والإدارة التنفيذية؛ مما يساعد في ضمان الامتثال للقواعد واللوائح المعمول بها والشفافية والإفصاحات وزيادة قيمة المساهمين وحماية مصالح أصحاب المصلحة وتخفيف مخاطر العمل بشكل مناسب.

للمزيد من التفاصيل بخصوص إطار حوكمة الشركات لدينا (بما في ذلك مجلس الإدارة ولجان مجلس الإدارة والتعويضات التنفيذية)، يُرجى الرجوع إلى تقرير حوكمة الشركة الشامل لعام 2023 المتاح على موقعنا الإلكتروني.

## هيكل حوكمة الشركات

### تشكيل مجلس الإدارة

يتولى مجلس الإدارة مسؤولية إدارة الشركة، ويشمل النظام الأساسي للشركة طريقة وأسلوب تشكيل مجلس الإدارة وعدد أعضائه، فضلاً عن مدة توليهم لمناصبهم بالامتثال لمتطلبات الحوكمة وقانون الشركات التجارية الساري مفعوله. ويقوم المساهمون بانتخاب أعضاء مجلس الإدارة وتعيينهم خلال الاجتماع السنوي للجمعية العمومية. كما تناط بالمجلس صلاحيات المجلس لتحقيق أهداف الشركة وأغراضها وفقاً لنظامها الأساسي.

### لجان مجلس الإدارة

يتمتع المجلس بصلاحيات تشكيل لجان المجلس وتفويض الصلاحيات إلى هذه اللجان حسب ما يراه ضرورياً أو مناسباً. كما يقوم المجلس بتفويض مهام معينة إلى تلك اللجان ولكن دون التخلي عن مسؤولياته. وتعد لجان المجلس وسيلة فاعلة لتوزيع العمل بين أعضاء المجلس لإمعان النظر في مسائل محددة وبشكل مفصل. تؤدي جميع لجان المجلس مهامها نيابة عن مجلس الإدارة بحيث يكون مجلس الإدارة مسؤولاً عن تشكيل وتعيين واختيار وتحديد فترة العضوية.

### لجنة الترشيحات والمكافآت

تساعد لجنة الترشيحات والمكافآت المجلس على الاضطلاع بمسؤولياته في ما يتعلق بمؤهلات وأجور وتعيين وإحلال موظفي الإدارة العليا. كما تشرف اللجنة على عملية الترشح لعضوية مجلس الإدارة وتعمل بشكل مستمر على مراقبة استقلالية أعضاء المجلس المستقلين.

### لجنة التدقيق

شكّل مجلس الإدارة لجنة التدقيق لتقوم بمراقبة البيانات المالية، وتقديم التوصيات بشأن التغييرات اللازمة لأنظمة المراقبة والأنظمة المالية الخاصة بالشركة بالإضافة إلى تعيين مدققي الحسابات الخارجيين والحرص على إقامة علاقات جيدة معهم. كما تشرف اللجنة على عمل الرقابة الداخلية وهي المسؤولة عن اعتماد التوصيات التي من شأنها تحسين أداء الرقابة الداخلية.

## لجنة تداول الأشخاص المطلعين والمتابعة والإشراف

قام مجلس الإدارة بتشكيل «لجنة تداول الأشخاص المطلعين والمتابعة والإشراف» بغرض حفظ السجلات وتقديم البيانات والتقارير الدورية إلى السوق.

### حقوق المستثمرين

تمنح التشريعات المعمول بها في دولة الإمارات المساهمين والمشاركين في السوق العديد من الحقوق والمزايا، لا سيما حق المساهمين في الشركة التي يتم تداول أسهمها في السوق في تملك تلك الأسهم ونقل ملكيتها، بالإضافة إلى الأرباح الموزعة من قبل الشركة والعائدات في حالة دخول الشركة مرحلة تصفية. كما يحق لهم المشاركة في عملية اتخاذ القرار داخل الشركة التي يمتلكون فيها أسهمًا من خلال حضور اجتماعات الجمعيات العمومية للشركة والتصويت فيها وكذلك انتخاب أعضاء مجلس الإدارة وعزلهم.

كما يحق للمساهمين مراقبة إدارة الشركة من خلال الوصول إلى المعلومات والبيانات الخاصة بأداء الشركة، ومحاسبة مجلس الإدارة، وطرح أسئلة على مدقق حسابات الشركة، بالإضافة إلى حقهم في رفع الشكاوى إلى السلطات المختصة ضد أي طرف / أطراف في سوق دبي المالي في حالة وجود مبرر ملائم أو وقوع ضرر على المستثمر.

### حقوق المساهمين\*

1. المشاركة في ملكية الشركة وأصولها واحتياطياتها عند تصفية الشركة
2. المشاركة في إدارة الشركة من خلال ممارسة حقهم في التصويت خلال اجتماعات الجمعية العمومية للشركة (يكون التصويت على أساس عدد الأوراق المالية).
3. الحصول على حصصهم السنوية من الأرباح
4. بيع الأوراق المالية في السوق.

\* للمزيد من التفاصيل، يُرجى الرجوع إلى كتيب "حقوق وواجبات المستثمرين" الصادر عن سوق دبي المالي والمنشور على موقعنا الإلكتروني.