



فidelity المتحدة
Fidelity United
INSURANCE

التقرير
المتكامل
2025

www.fidelityunited.ae

فidelity المتحدة
Fidelity United
INSURANCE

20 25 تقرير الاستدامة

#BECONFIDENT
FIDELITY UNITED, HOME OF INSURANCE



01 مقدمة
رسالة من الرئيس التنفيذي
نبذة عن هذا التقرير

02 نظرة عامة
على الأعمال
نبذة عن شركة فيدلي المتحددة
الرؤية والرسالة والقيم
أبرز المؤشرات المالية
الجوائز والعضويات

03 الحوكمة الأخلاقية
مجلس الإدارة ولجان المجلس
الهيكل التنظيمي
دور أعلى هيئة حوكمة
الأخلاقيات والفساد
خصوصية العملاء وأمن البيانات

04 الاستدامة في
فيدلي المتحددة
لجنة الاستدامة
الالتزام بأهداف التنمية المستدامة
والمبادرة العالمية لإعداد (SDG)
التقارير (GRI)
مشاركة أصحاب المصلحة
تقييم الأهمية النسبية

05 البيئة
تحليل انبعاثات الغازات الدفيئة
استهلاك الطاقة
المياه والنفايات السائلة
الرقمنة والعمليات غير الورقية

06 الشؤون الاجتماعية
بناء قوة عاملة شاملة
استقطاب المواهب العالمية
الصحة والرفاهية
التعلم والتطوير
توطين الإماراتيين

07 مؤشر محتوى المبادرة
العالمية لإعداد التقارير (GRI)
الإفصاح عن معايير ومؤشرات
المبادرة العالمية لإعداد التقارير (GRI)

جدول
المحتويات

مقدمة

رسالة من الرئيس التنفيذي | 04 |
نبذة عن هذا التقرير | 05 |

01

رسالة من الرئيس التنفيذي



يسعدني أن أقدم تقرير الاستدامة الخاص بنا، وهو دليل على التزامنا الثابت بالمسؤولية البيئية والتقدم الاجتماعي والحوكمة الأخلاقية. في فيدلتي المتحدة، ندرك الدور المحوري الذي تلعبه صناعة التأمين في تشكيل مستقبل مستدام في دولة الإمارات العربية المتحدة، ونفخر بدورنا كحماة مسؤولين للرفاهية المالية والبيئية

ستجدون في هذا التقرير لمحة شاملة عن مبادراتنا البيئية، من خلال اعتماد ممارسات صديقة للبيئة في عملياتنا، نحن ملتزمون بتقليل بصمتنا البيئية إلى أدنى حد ممكن، ونعمل بنشاط على مواءمة استراتيجيات أعمالنا مع أهداف الاستدامة العالمية، لتعزيز مستقبل مرن وواع بيئياً

إن التزامنا بالتأثير الاجتماعي متأصل في قيمنا المؤسسية، من خلال الشراكات والمشاركة المجتمعية والمبادرات الخيرية، نسعى جاهدين لإحداث تغيير إيجابي في المجتمعات التي نخدمها. يوضح هذا التقرير مبادراتنا لدعم التعليم والرعاية الصحية والمجالات الحيوية الأخرى، مما يؤكد تفانينا في أن نكون مواطناً مؤسسياً مسؤولاً

يعد التزامنا بالحوكمة الأخلاقية حجر الزاوية في جهودنا لتحقيق الاستدامة، تعد الممارسات التجارية الشفافة والمسؤولية جزءاً لا يتجزأ من هويتنا المؤسسية، يقدم هذا التقرير نظرة ثاقبة على هيكل الحوكمة لدينا، ويبرز التزامنا بالإفصاح والنزاهة والامتثال لأعلى المعايير، نؤمن بأن الحوكمة الأخلاقية ليست مجرد خيار، بل هي التزام أساسي تجاه أصحاب المصلحة لدينا

بينما نحتفل بإنجازاتنا الموضحة في هذا التقرير، ندرك أن المسيرة نحو الاستدامة هي مسيرة تعاونية، نحن نقدر تفاني كل فرد من عائلة فيدلتي المتحدة، ونشجع التعاون من خلال الحوار المستمر مع أصحاب المصلحة لدينا، معاً، يمكننا إحداث تأثير دائم على كوكبنا ومجتمعنا

أظهرت فيدلتي المتحدة مرونة في مواجهة التحديات الصحية والاقتصادية العالمية المتغيرة باستمرار، وهو ما يعود الفضل فيه إلى موظفينا وعملائنا وشركائنا الذين واصلوا دعمنا، وفريق القيادة لدينا الذي كان ثابت ومتفان

على الرغم من أننا نحرز تقدماً جيداً في تحقيق أهدافنا السنوية وأهدافنا طويلة الأجل في مجال الاستدامة، فإننا نواصل تعزيز تركيزنا على الأهداف التي نريد أن نرتقي فيها إلى مستويات أعلى: زيادة التنوع في قوتنا العاملة، وتحسين رفاهية الموظفين والعملاء وتدريبهم، والتركيز على المشاركة، وقياس الاستدامة كمياً

نبذة عن هذا التقرير

يسعدنا أن نقدم **تقرير الاستدامة الخامس لشركة فيدلتي المتحدة**، استكمالاً لمسيرتنا في مجال الحوكمة البيئية والاجتماعية والمؤسسية (ESG) التي بدأت في عام 2021. في هذا الإصدار، نقدم آخر المستجدات بشأن مسيرتنا في مجال الحوكمة البيئية والاجتماعية والمؤسسية (ESG)، ونسلط الضوء على المبادرات الرئيسية التي تم تنفيذها خلال عام 2025، ونوضح التزامنا المستمر بتعزيز المرونة والنمو المستدام في المجتمعات التي نخدمها.

يغطي تقرير الاستدامة هذا أداء شركة فيدلتي المتحدة للتأمين في المجالات البيئية والاجتماعية والحوكمة (ESG) لفترة التقرير 2025. يتبع التقرير نهجاً "مستن" دأ إلى المبادئ التوجيهية للإبلاغ عن الاستدامة (GRI) ويتضمن ملحقاً لتعيين المقاييس وفقاً لمؤشر ADX لدعم الاتساق وقابلية المقارنة.



النطاق والحدود

يغطي تقرير الاستدامة لعام 2025 الفترة من 1 يناير 2025 إلى 31 ديسمبر 2025. ويشمل المقر الرئيسي لشركة فيدلتي المتحدة في أبوظبي وفروعها في الشارقة ورأس الخيمة ودبي والفجيرة

أطر إعداد التقارير والمواءمة

نواصل مواءمة إفصاحاتنا المتعلقة بالاستدامة مع معايير المبادرة العالمية لإعداد التقارير (GRI) ومقاييس الحوكمة البيئية والاجتماعية والمؤسسية (ESG)، الخاصة ببورصة أبوظبي، مما يضمن الاتساق والقابلية للمقارنة والشفافية في تقاريرنا. كما نقوم بمواءمة مبادراتنا مع **أهداف الأمم المتحدة للتنمية المستدامة (SDGs)**، مما يوضح كيفية مساهمتنا في أهداف الاستدامة العالمية. يمكن الاطلاع على مؤشر محتوى المبادرة العالمية لإعداد التقارير (GRI) مفصل في الملحق، والذي يوضح توافقنا مع إفصاحات ومقاييس الحوكمة البيئية والاجتماعية والمؤسسية (ESG) الموصى بها من قبل بورصة أبوظبي

المواضيع الجوهرية ومشاركة أصحاب المصلحة

أثناء إعداد هذا التقرير، أشركنا أصحاب المصلحة الرئيسيين، بما في ذلك الموظفين والعملاء والشركاء والجهات التنظيمية، لمراجعة وتحديث **مواضيع ومقاييس الحوكمة البيئية والاجتماعية والمؤسسية (ESG) الجوهرية** لدينا. وقد وجهت مساهماتهم القيمة تركيزنا على مجالات مثل الأثر البيئي والرفاهية الاجتماعية وممارسات الحوكمة. وترد مناقشة أكثر تعمقا لعملية تحديد الأهمية النسبية لدينا في القسم المقابل من هذا التقرير

التأكيد والتحقق

جميع **المعلومات المالية** الواردة في هذا التقرير مستمدة من **بياناتنا المالية المدققة**. وقد خضعت بيانات الحوكمة البيئية والاجتماعية والمؤسسية (ESG) لعملية تحقق داخلية شاملة من قبل لجنة الاستدامة في فيدلتي المتحدة والإدارات ذات الصلة لضمان دقتها وموثوقيتها

البيانات التطلعية

يحتوي هذا التقرير على بيانات تطلعية قد تتأثر بعوامل خارجية خارجة عن سيطرة شركة فيدلتي المتحدة ولا نتعهد بأي التزام بتعديل أو تحديث هذه البيانات علناً باستثناء ما تقتضيه القوانين واللوائح المعمول بها

الشكل وإمكانية الوصول

تماشياً مع مبادئ الاستدامة التي نؤمن بها، يتوفر تقرير هذا العام أيضاً بتنسيق **PDF تفاعلي أفقي**، مما يقلل من استخدام الورق ويحسن قابلية القراءة لمساهميننا. ندعو القراء إلى استكشاف الروابط المضمنة والميزات التفاعلية للحصول على رؤى أعمق حول أدائنا ومبادراتنا

نهج إعداد التقارير المتكاملة

تم تصميم هذا المنشور ليكمل **"البيانات المالية الموحدة لعام 2025"** حيث يقدم نظرة شاملة على أداء شركة فيدلتي المتحدة. توفر هذه الوثائق مجتمعة لأصحاب المصلحة لدينا فهماً شاملاً لمساهماتنا الاقتصادية والاجتماعية والبيئية

نظرة عامة على الأعمال

02

- 08 | نبذة عن شركة فيدلتى المتحدة
- 09 | الرؤية والرسالة والقيم
- 10 | أبرز المؤشرات المالية
- 11 | الجوائز والعضويات

نبذة عن فيدلتي المتحدة



شركة فيدلتي المتحدة للتأمين هي إحدى شركات التأمين العريقة في دولة الإمارات العربية المتحدة، وقد تم تسجيلها في الأصل عام 1976 بموجب ترخيص هيئة التأمين رقم 8. وستحتفل الشركة بمرور 50 عاماً على تأسيسها في عام 2026. دخلت شركة يونابند للتأمين وشركة فيديليتي للتأمين وإعادة التأمين SARL (إحدى شركات التأمين الرائدة في السوق اللبنانية) في شراكة وأطلقتا هوية جديدة تحت اسم "فيدلتي المتحدة"، مما يمثل علامة فارقة في طموح الشركة للعب دور أكبر في جميع أنحاء دولة الإمارات العربية المتحدة والمنطقة وقد وضع تغيير العلامة التجارية لشركة فيدلتي المتحدة في مكانة مزود حلول تأمينية متكاملة، تقدم فئات منتجات متميزة ونموذج خدمة يركز على تجربة العملاء والشركاء. يبدأ نهج الشركة بفهم احتياجات العملاء من الشركات والأفراد وتطوير حلول مخصصة تستجيب لاتجاهات السوق المتغيرة، كما تهدف فيدلتي المتحدة إلى جعل هويتها التجارية الخيار المفضل لحلول التأمين في المنطقة، بما يعكس قيمها الأساسية المتمثلة في الشفافية والمسؤولية واسترشاداً بشعارها "BeConfident#"، يلتزم المتخصصون في فيدلتي المتحدة بتحقيق نمو مستدام ومربح من خلال حلول مخصصة وإدارة فعالة للمخاطر وعمليات أخلاقية ومهنية. ويهدف النموذج التشغيلي الذي تم اعتماده منذ تجديد هوية العلامة التجارية للشركة إلى تمكين أصحاب المصلحة والشركاء، وتحسين الأداء، والاستفادة من شغف موظفيها ومعرفتهم وخبراتهم

منتجاتنا

للشركات
تأمين الأموال
تأمين أسطول السيارات
التأمين الجماعي على الحياة
التأمين الصحي الجماعي
التأمين البحري
تأمين المسؤولية
التأمين الهندسي
تأمين الممتلكات

للأفراد
التأمين الصحي
تأمين المنزل
تأمين السفر
تأمين السيارات
تأمين الحيوانات الأليفة

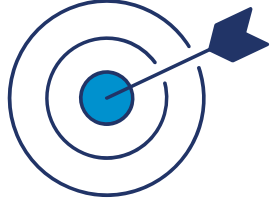

مهمتنا

إنشاء نموذج أعمال يمكّن أصحاب المصلحة لدينا، ويحسن أداءنا من خلال الابتكار، ويستفيد من شغف موظفينا ومعرفتهم وخبراتهم

رؤيتنا

أن نصبح موطن التأمين



نبذة عن فيدلتي المتحدة

(بالألف درهم إماراتي)



2024	2025	
606,962	562,670	إيرادات التأمين
(88,599)	(5,660)	نتائج خدمات التأمين
18,461	16,316	إيرادات الاستثمار
(64,404)	5,768	أرباح السنة
836,115	653,539	إجمالي الأصول
88,263	102,089	حقوق المساهمين
18,356	8,058	الدخل الشامل الآخر
(46,048)	13,827	إجمالي الدخل الشامل
(0.403)	0.036	ربحية السهم



الجوائز



التميز في التحول الرقمي لعام 2024

بالإضافة إلى ذلك، حصلت الشركة على جائزة التميز في التحول الرقمي لعام 2024، مما يعكس التزامها بالاستفادة من التكنولوجيا لتعزيز تجربة العملاء والكفاءة التشغيلية. تُظهر هذه الجوائز تفاني شركة فيدلتي المتحدة للتأمين في وضع معايير جديدة في قطاع التأمين

أفضل مزود لتأمين الحيوانات الأليفة لعام 2024

في عام 2024، تم تكريم شركة فيدلتي المتحدة للتأمين (UFIC) لريادتها وابتكاراتها في هذا المجال. ومن بين هذه التكريمات، حصلت شركة فيدلتي المتحدة للتأمين على لقب أفضل مزود لتأمين الحيوانات الأليفة لعام 2024، تقديراً لتمييزها في تقديم حلول تأمين مخصصة للحيوانات الأليفة



الحوكمة الأخلاقية

03

مجلس الإدارة ولجان المجلس	14
الهيكل التنظيمي	17
دور أعلى هيئة حوكمة	18
الأخلاقيات والفساد	20
خصوصية العملاء وأمن البيانات	22

الحوكمة الأخلاقية تنمية النجاح

إبراز التزامنا بالحوكمة



مجلس الإدارة ولجان المجلس

تكوين مجلس الإدارة واستقلاليته

في عام 2025، أعلنت شركة فيدلتي المتحدة أن مجلس إدارتها يتألف من سبعة أعضاء (ستة رجال وامرأة واحدة) وأن نسبة استقلالية المجلس تبلغ 29%. رئيس أعلى هيئة حوكمة منفصل عن الرئيس التنفيذي. في حين أن مجلس الإدارة يشجع التنوع والإنصاف والشمولية ضمن هيكل الحوكمة ويهدف إلى تحقيق التوازن بين الأداء قصير الأجل واعتبارات الاستدامة طويلة الأجل، فإن الإشراف الرسمي على مستوى مجلس الإدارة على صنع القرارات المتعلقة بالاستدامة ومراقبة الأداء في مجالات البيئة والمجتمع والحوكمة (ESG) لم يتم تضمينه بعد، وهو يمثل أولوية للدورة التالية لإعداد التقارير

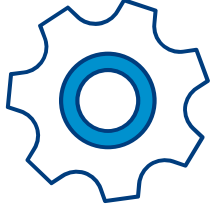

مجلس الإدارة



محمد غباش أحمد غباش المري
عضو مجلس الإدارة



خالد راشد حامد المزروعى
عضو مجلس الإدارة



ريكاردو موريس سليمان
نائب الرئيس



نواف غباش أحمد غباش المري
رئيس

تنوع مجلس الإدارة:

2022	7	رجال
2023	6 1	رجال و امرأة واحدة
2024	6 1	رجال و امرأة واحدة
2025	6 1	رجال و امرأة واحدة



فردان علي الفردان
عضو مجلس الإدارة



نديم أحمد عرفان أحمد
عضو مجلس الإدارة



لارا سليمان
عضو مجلس الإدارة

لجنة التدقيق



نديم أحمد عرفان أحمد
رئيس



مروان إسطنبولي
عضو



فردان علي الفردان
عضو

لجنة الاستثمار



نديم أحمد عرفان أحمد
عضو



خالد راشد المزروعى
رئيس مجلس الإدارة



فردان علي الفردان
عضو



محمد غباش أحمد غباش المري
عضو

لجنة المخاطر



فردان علي الفردان
رئيس



لارا سليمان
عضو



نديم أحمد عرفان أحمد
عضو

لجنة المكافآت



لارا سليمان
رئيس



محمد غباش أحمد غباش المري
عضو



فردان علي الفردان
عضو

المتحدة فيدلتي شركة تأمين

الهيكل التنظيمي:

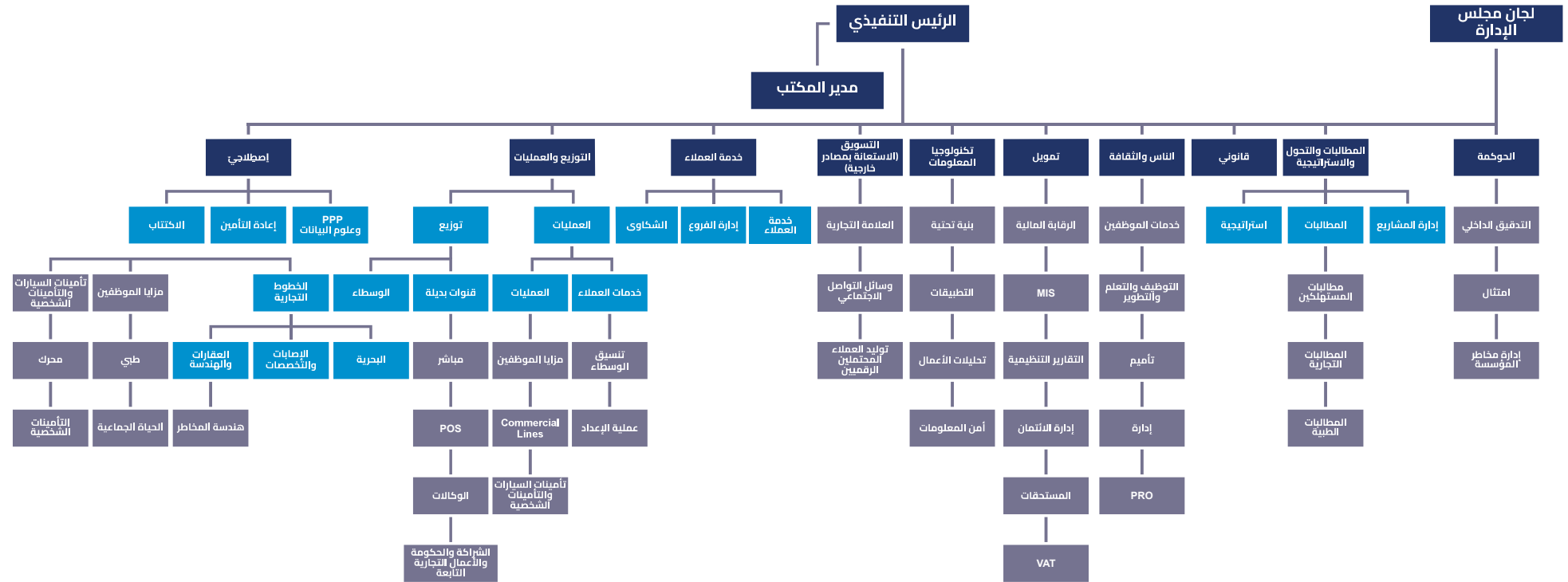

دور أعلى هيئة حوكمة ومسؤولياتها



استقلالية مجلس الإدارة ومشاركته

يحافظ مجلس إدارة فيدلتي المتحدة على رقابة مستقلة ونشطة، مع فصل منصب الرئيس عن منصب الرئيس التنفيذي، وقد شكل مجلس إدارة فيدلتي المتحدة لجاناً مختلفة لإدارة شؤون الشركة والعناية بها، وقد ضمت هذه اللجان مع مراعاة هيكل الحوكمة الأنسب لحجم الشركة، وترأس اللجان الرئيسية، بما في ذلك لجان التدقيق والاستثمار والمكافآت والمخاطر، أعضاء مختلفون من مجلس الإدارة، مما يضمن حوكمة قوية

تحديد رؤية واستراتيجية الاستدامة

وضعت فيدلتي المتحدة رؤية استراتيجية للاستدامة تتجاوز المسؤولية الاجتماعية التقليدية للشركات لترسيخ مبادئ البيئة والمجتمع والحوكمة ESG في نموذج أعمالها الأساسي، تركز استراتيجية الاستدامة في فيدلتي المتحدة على دمج الاستدامة في جميع الأنشطة التجارية، والاستفادة من دورها كشركة تأمين ومستثمر وصاحب عمل لإدارة المخاطر واغتنام الفرص المتعلقة بالتحديات البيئية والاجتماعية، تلزم الشركة بخلق بيئة عمل تراعي البيئة، ودفع عجلة التحسين المستمر، ومواءمة عملياتها مع أهداف الاستدامة الوطنية والعالمية الأوسع نطاقاً، بما في ذلك أطر الاستدامة في دولة الإمارات العربية المتحدة وأهداف الأمم المتحدة للتنمية المستدامة، يهدف هذا النهج الاستراتيجي إلى توليد قيمة لأصحاب المصلحة، بما في ذلك العملاء والمساهمين والموظفين والمجتمعات المحلية، من خلال تعزيز القدرة التنافسية والمرونة على المدى الطويل عبر ممارسات الأعمال المسؤولة

الإشراف على مبادئ البيئة والمجتمع والحوكمة ESG وإدارة المخاطر

تماشياً مع GRI 1-2، يتحمل مجلس إدارة شركة فيدلتي المتحدة المسؤولية القصوى عن الإشراف على المخاطر المتعلقة بمبادئ البيئة والمجتمع والحوكمة (ESG)

- يراقب مجلس الإدارة بنشاط استراتيجية مبادئ البيئة والمجتمع والحوكمة (ESG) ومبادرات الاستدامة، لكنه لا يراجع بعد مؤشرات الأداء الشاملة لمبادئ البيئة والمجتمع والحوكمة (ESG) أو مؤشرات الأداء الرئيسية (KPIs) بشكل منتظم
- يعمل مجلس الإدارة على تحقيق التوازن بين الأداء المالي قصير الأجل وأهداف الاستدامة طويلة الأجل
- على مستوى الإدارة، أنشأت شركة فيدلتي المتحدة لجنة مخصصة للبيئة والمجتمع والحوكمة (ESG) لدعم تنفيذ استراتيجيات الاستدامة، ومراقبة المخاطر المتعلقة بمبادئ البيئة والمجتمع والحوكمة (ESG)، وضمان إيصال المخاطر الجوهرية وخطط التخفيف منها إلى مجلس الإدارة بشكل فعال

يعزز هذا النهج مرونة فيدلتي المتحدة في مواجهة التحديات الناشئة، ويوائم استراتيجيتها الشركة مع الإشراف على المخاطر، ويحفز التقييم المستمر لأداء الاستدامة، بما في ذلك المخاطر المتطورة المتعلقة بمبادئ البيئة والمجتمع والحوكمة (ESG)

تخصيص الموارد والابتكار

تقوم شركة فيدلتي المتحدة بتخصيص الموارد المالية والبشرية والتكنولوجية بشكل فعال لدفع مبادرات الاستدامة إلى الأمام، وتُخصص ميزانية مخصصة لدعم مشاريع مبادئ البيئة والمجتمع والحوكمة (ESG)، بينما يعمل أعضاء فريق القيادة التنفيذية (ELT) والموظفون على دمج أهداف الاستدامة في مهامهم، مما يضمن المساواة على مستوى المؤسسة بأكملها. تساعد الابتكارات التكنولوجية، مثل الطباعة الصديقة للبيئة، على تقليل الأثر البيئي وتعزيز الكفاءة التشغيلية، يضمن مجلس الإدارة التوازن بين أهداف الاستدامة والأداء المالي قصير الأجل من ناحية، وأهداف الاستدامة طويلة الأجل من ناحية أخرى، مما يدعم ثقافة الابتكار والاستخدام المسؤول للموارد

إعداد التقارير والتحسين المستمر

تلتزم شركة فيدلتي المتحدة للتأمين بتعزيز ممارساتها في إعداد تقارير الاستدامة من خلال التحسين المستمر للبيانات وتحسين عمليات الإفصاح كل عام. تعمل الشركة على تحسين منهجيات جمع البيانات والتحقق منها وإعداد التقارير الخاصة بمبادئ البيئة والمجتمع والحوكمة (ESG) بشكل تدريجي لتعزيز الدقة والشفافية وقابلية مقارنة مؤشرات الأداء بمرور الوقت. يدعم نهج التحسين المستمر هذا اتخاذ قرارات أكثر استنارة ويضمن تطور تقارير الاستدامة بما يتماشى مع أفضل الممارسات الناشئة وتوقعات أصحاب المصلحة



الأخلاقيات والفساد

الالتزام بالمعايير الأخلاقية

تلتزم شركة فيدلتي المتحدة بالحفاظ على أعلى معايير النزاهة والشفافية والمساءلة في جميع عملياتها. تعزز الشركة الممارسات التجارية الأخلاقية من خلال إطار حوكمة قوي مدعوم بأنظمة الامتثال وإدارة المخاطر والرقابة الداخلية. تم تصميم السياسات والإجراءات لمنع الاحتيال والفساد وغسل الأموال وسوء السلوك، مع ضمان الامتثال للمتطلبات التنظيمية المعمول بها. تشجع شركة فيدلتي المتحدة اتخاذ القرارات المسؤولة وتعزز ثقافة يترسخ فيها السلوك الأخلاقي في الأنشطة التجارية اليومية.

مدونة الأخلاقيات والسلوك

تحدد مدونة الأخلاقيات والسلوك المهني لشركة فيدلتي المتحدة المبادئ التي توجه سلوك الموظفين واتخاذ القرارات والمسؤولية المهنية في جميع أنحاء المؤسسة. تعزز المدونة النزاهة والشفافية والمساءلة والاحترام في جميع المعاملات التجارية. يتوقع من الموظفين الالتزام بهذه المعايير لضمان الممارسات الأخلاقية والحفاظ على ثقة أصحاب المصلحة ودعم ثقافة بيئة عمل مسؤولة ومتوافقة. تدعم هذه الأطر التزام الشركة بالحفاظ على معايير أخلاقية عالية وضمان الامتثال التنظيمي وتعزيز الممارسات التجارية المسؤولة.

تساعد هذه السياسات مجتمعة على ضمان السلوك الأخلاقي والشفافية والمساءلة في جميع أنحاء المؤسسة.

ثقافة النزاهة والشفافية

- تشجع شركة فيدلتي المتحدة ثقافة مكان العمل القائمة على النزاهة والشفافية والمساءلة والاحترام
- يتوقع من الموظفين والإدارة التمسك بهذه القيم في تعاملاتهم مع العملاء والجهات التنظيمية وشركاء الأعمال والمجتمع
- يتم تعزيز السلوك الأخلاقي والامتثال التنظيمي من خلال الضوابط الداخلية وهيكل الحوكمة والإشراف من قبل وظائف الامتثال وإدارة المخاطر



التواصل والتدريب في مجال مكافحة الفساد

تتبع شركة فيدلتي المتحدة نهجاً لا يتسامح مطلقاً مع الفساد وغسل الأموال والسلوك غير الأخلاقي. وتضمن الشركة إطلاع جميع الموظفين رسمياً على متطلبات مكافحة غسل الأموال (AML) ومكافحة تمويل الإرهاب (CFT) ومسؤولياتهم في منع الجرائم المالية، وتدريبهم عليها

توجه هذه الدورات التدريبية الموظفين نحو تحديد السلوك غير الأخلاقي والأنشطة المشبوهة أو الانتهاكات التنظيمية ومنعها والإبلاغ عنها. يقر الموظفون رسمياً بفهمهم لهذه السياسات ومسؤوليتهم عن الامتثال للوائح المعمول بها والضوابط الداخلية والمعايير الأخلاقية

من خلال التواصل المنظم، والإقرارات الموثقة، وبرامج التدريب الإلزامية، تعزز شركة فيدلتي المتحدة ثقافة النزاهة والمساءلة واتخاذ القرارات المسؤولة وعدم التسامح مطلقاً مع الفساد والجرائم المالية في جميع أنحاء المؤسسة



خصوصية البيانات والأمن السيبراني

تلتزم شركة فيدلتي المتحدة بحماية البيانات الشخصية والحساسة من خلال إطار عمل منظم لحماية البيانات والسرية بما يتوافق مع قوانين حماية البيانات والمتطلبات التنظيمية المعمول بها في دولة الإمارات العربية المتحدة. تطبق الشركة مبادئ محددة تحكم جمع البيانات الشخصية ومعالجتها وتخزينها ونقلها وحمايتها، مما يضمن التعامل مع المعلومات بشكل قانوني وآمن وشفاف. يتم تنفيذ ضوابط تقنية وتنظيمية مناسبة، بما في ذلك ضوابط الوصول والتشفير وآليات نقل البيانات الآمنة وإجراءات الاستجابة للحوادث، لحماية البيانات من الوصول غير المصرح به أو الفقدان أو سوء الاستخدام. يتم تعيين مسؤول حماية البيانات (DPO) في قسم الامتثال، مع تعيين مسؤول الامتثال كمسؤول حماية البيانات، وهو مسؤول عن مراقبة ممارسات حماية البيانات والإشراف على الامتثال والعمل كنقطة اتصال لمسائل خصوصية البيانات. يتم الموافقة رسمياً على أي تغيير في تعيين مسؤول حماية البيانات وإبلاغه داخلياً. تدعم ممارسات التوعية والامتثال المنتظمة للموظفين سرية وسلامة وتوافر أصول المعلومات في شركة فيدلتي المتحدة



الاستدامة في فيدلتي المتّحدة

04

- 24 | لجنة الاستدامة
- 25 | الالتزام بأهداف التنمية المستدامة والمبادرة العالمية لإعداد SDG التقارير GRI
- 27 | مشاركة أصحاب المصلحة
- 28 | تقييم الأهمية النسبية

الاستدامة في شركة فيدلتي المتحدة



تركز استراتيجية مبادئ البيئة والمجتمع والحوكمة (ESG) في شركة فيدلتي المتحدة على دمج الاستدامة في جميع الأنشطة التجارية مع الاستفادة من أدوارها كشركة تأمين ومستثمر وصاحب عمل لإدارة المخاطر البيئية والاجتماعية والمساهمة في خلق قيمة طويلة الأجل. تلتزم الشركة بدمج اعتبارات مبادئ البيئة والمجتمع والحوكمة (ESG) في عملياتها لدعم النمو المستدام وتقديم قيمة لأصحاب المصلحة الرئيسيين، بما في ذلك العملاء والمساهمين والموظفين والمجتمعات التي تخدمها.

تطورت الاستدامة في شركة فيدلتي المتحدة لتتجاوز المسؤولية الاجتماعية التقليدية للشركات لتصبح أولوية استراتيجية مدمجة في إطار الحوكمة والتشغيل بالشركة. يتم دمج اعتبارات مبادئ البيئة والمجتمع والحوكمة (ESG) في عمليات صنع القرار، مدعومة بموارد مالية مخصصة ومسؤوليات استدامة محددة بوضوح عبر فريق القيادة التنفيذية (ELT) والموظفين. يتم تعزيز المسؤولية البيئية من خلال مبادرات تشغيلية مثل الطباعة الصديقة للبيئة وممارسات الاستدامة في مكان العمل.

تعمل شركة فيدلتي المتحدة بما يتوافق مع الأطر التنظيمية المعمول بها ومتطلبات حوكمة الشركات، مدعومة بإشراف منظم من مجلس الإدارة واللجان على مستوى الإدارة، بما في ذلك لجنة مبادئ البيئة والمجتمع والحوكمة (ESG)، التي تراقب مبادرات الاستدامة والمخاطر المتعلقة بـ (ESG). تشجع الشركة الشفافية من خلال النشر السنوي للإفصاحات المتكاملة، بما في ذلك البيانات المالية وتقارير حوكمة الشركات وتقارير الاستدامة. يتم إعداد هذه الإفصاحات وفقاً للتوقعات التنظيمية وبما يتوافق مع أطر الإبلاغ المعترف بها مثل المبادرة العالمية لإعداد التقارير (GRI) ومتطلبات حوكمة بورصة أبوظبي (ADX) وأفضل الممارسات الإقليمية في مجال الاستدامة، مما يضمن إعداد تقارير متسقة وقابلة للمقارنة.

وبالنظر إلى المستقبل، تهدف شركة فيدلتي المتحدة إلى تعزيز نهجها في مجال الاستدامة من خلال دمج الاعتبارات المتعلقة بالمخاطر المناخية تدريجياً في أنشطة الاكتتاب والاستثمار وإدارة المخاطر والأنشطة التشغيلية كجزء من إطار عمل إدارة المخاطر المؤسسية المتطور. ومن خلال هذه الجهود، تواصل الشركة تعزيز المساءلة والمرونة وخلق القيمة على المدى الطويل.



التزام شركة فيدلتي المتحدة بأهداف التنمية المستدامة SDGs ومعايير الإبلاغ العالمية GRI

بناء مستقبل مسؤول ومستدام من خلال المشاركة المجتمعية والإبلاغ الشفاف

تواصل شركة فيدلتي المتحدة تعزيز مسيرتها نحو الاستدامة من خلال مواصلة مبادراتها المجتمعية وممارسات الحوكمة وجهود التوعية البيئية مع أهداف الأمم المتحدة للتنمية المستدامة (SDGs) وأطر إعداد التقارير المعترف بها في مجال البيئة والمجتمع والحوكمة (ESG) مثل المبادرة العالمية لإعداد التقارير (GRI). تنظر شركة فيدلتي المتحدة إلى الاستدامة على أنها مسؤولية متطورة وتدمج اعتبارات البيئة والمجتمع والحوكمة (ESG) في حوكمة الشركات وثقافة مكان العمل وأنشطة المشاركة المجتمعية

تظهر الشركة التزامها بالمسؤولية الاجتماعية من خلال المبادرات التي يقودها الموظفون والبرامج الخيرية وأنشطة التوعية البيئية التي تدعم أولويات الاستدامة الوطنية وأهداف التنمية العالمية. من خلال إعداد تقارير مبادئ البيئة والمجتمع والحوكمة (ESG) منظمة ومشاركة أصحاب المصلحة، تهدف شركة فيدلتي المتحدة إلى تعزيز الشفافية والمساءلة والتحسين المستمر في أداء الاستدامة

توائم شركة فيدلتي المتحدة المبادرات المختارة مع أهداف التنمية المستدامة الرئيسية التي تعكس دورها كشركة تأمين مسؤولة وصاحب عمل ومواطن مؤسسي

مساهمة شركة فيدلتي المتحدة في أهداف التنمية المستدامة

الهدف 5: المساواة بين الجنسين

تشجع شركة فيدلتي المتحدة الحوكمة الشاملة والتنوع في مكان العمل، بما في ذلك تمثيل النساء على مستوى مجلس الإدارة والمشاركة المتساوية في جميع أنحاء المنظمة



الهدف 2: القضاء على الجوع

دعمت شركة فيدلتي المتحدة رفاهية المجتمع وتخفيف الجوع من خلال مبادرات توزيع وجبات الإفطار في رمضان، مما ساهم في توفير الدعم الغذائي للأفراد والأسر المحتاجة



الهدف 13: العمل المناخي

تُظهر مبادرات التوعية البيئية، مثل حملات تنظيف الشواطئ والصحراء وممارسات الاستدامة في مكان العمل، التزام شركة فيدلتي المتحدة بحماية البيئة وتعزيز الاستخدام المسؤول للموارد



الهدف 3: الصحة الجيدة والرفاهية

نظمت الشركة أنشطة "يوم الصحة" للموظفين وحملات للتبرع بالدم لتعزيز الوعي الصحي ودعم المجتمع ورفاهية الموظفين



الهدف 4: التعليم الجيد

ساهمت شركة فيدلتي المتحدة في مبادرات خيرية تركز على التعليم وتدعم المجتمعات المحرومة، مما يعزز أهمية الوصول إلى فرص التعلم



تواصل شركة فيدلتي المتحدة تعزيز إفصاحاتها المتعلقة بالاستدامة بالرجوع إلى إرشادات المبادرة العالمية لإعداد التقارير (GRI) والتوقعات التنظيمية لدولة الإمارات العربية المتحدة. ومع تطور إطار عمل الشركة في مجال البيئة والمجتمع والحوكمة (ESG)، تهدف الشركة إلى تعزيز دمج اعتبارات الاستدامة تدريجياً في الحوكمة والعمليات التشغيلية وإدارة المخاطر، مع الحفاظ على ممارسات الإبلاغ الشفافة والمسؤولة

مشاركة أصحاب المصلحة



تدرك شركة فيدلتي المتحدة أن المشاركة الفعالة لأصحاب المصلحة أمر ضروري لتقديم قيمة مستدامة وتعزيز العلاقات طويلة الأمد. تحافظ الشركة على قنوات اتصال مفتوحة مع مجموعات أصحاب المصلحة الرئيسيين، بما في ذلك الموظفين والجهات التنظيمية والهيئات الصناعية وأعضاء مجلس الإدارة والمساهمين، لفهم التوقعات ومشاركة آخر مستجدات الأداء ودعم التحسين المستمر في الممارسات التجارية

الموظفون

تعتبر شركة فيدلتي المتحدة موظفيها أساس نجاح المؤسسة وتركز على جذب المواهب وتطويرها والاحتفاظ بها من خلال بيئة عمل داعمة وشاملة. تعزز الشركة ثقافة التواصل والشفافية والتعاون والابتكار مع الحفاظ على التوازن بين العمل والحياة. تشمل الأولويات الرئيسية التي تركز على الموظفين ما يلي:

الصحة والسلامة

رفاهية الموظفين

المكافأة والتقدير

التعلم والتطوير

إدارة المواهب

التنوع والشمول

مشاركة الموظفين

تساعد هذه المبادرات على ضمان استمرار تحفيز الموظفين وتوافقهم مع أهداف المؤسسة

الهيئات التنظيمية

تحافظ شركة فيدلتي المتحدة على التواصل المنتظم مع الهيئات التنظيمية لضمان الامتثال للمتطلبات التنظيمية والتوافق مع توقعات الاستدامة المتطورة. كما تشارك الشركة في المبادرات الاجتماعية، بما في ذلك أنشطة التطوع والتبرع، لدعم أهداف المجتمع والاستدامة الأوسع نطاقاً

المشاركة في القطاع

تساهم شركة فيدلتي المتحدة بنشاط في تطوير قطاع التأمين من خلال المشاركة في لجان داخل جمعية التأمين. يعمل ممثلوا الإدارة في اللجنة المالية، ولجنة السيارات، واللجنة القانونية، واللجنة الفنية العليا، مما يساهم في الحوار الصناعي ويدعم التحسين المستمر في ممارسات التأمين

أعضاء مجلس الإدارة والمساهمون

تواصل شركة فيدلتي المتحدة بانتظام مع أعضاء مجلس الإدارة والمساهمين لتوضيح الاستراتيجية والأداء المالي وأداء الاستدامة وأولويات الأعمال. تتم هذه المشاركات من خلال قنوات الحوكمة الرسمية، بما في ذلك اجتماعات مجلس الإدارة الدورية والاجتماعات العامة السنوية (AGMs)، مما يتيح اتخاذ قرارات مستنيرة والتوافق مع توقعات أصحاب المصلحة

تقييم الأهمية النسبية

أجرت شركة فيدلتي المتحدة تقييماً للأهمية النسبية لتحديد وترتيب أولويات الموضوعات البيئية والاجتماعية والحوكمة (ESG) الأكثر أهمية للشركة وأصحاب المصلحة فيها، تضمنت عملية التقييم تقييم الموضوعات الرئيسية للاستدامة بناءً على بعدين: أهمية أصحاب المصلحة المصلحة وتأثير الأعمال، تم أخذ المدخلات في الاعتبار من منظور الإدارة الداخلية وممارسات القطاع وتوقعات أصحاب المصلحة لضمان أن تعكس الموضوعات المهمة المحددة كلاً من الأولويات التشغيلية ومسؤوليات الاستدامة الأوسع نطاقاً

تشير نتائج التقييم إلى أن المواضيع المتعلقة بالحوكمة والتركيز على العملاء والابتكار تُعد من بين أهم أولويات الشركة، وتشمل هذه المواضيع خصوصية البيانات وأمنها، والأداء المالي، وتفاعل العملاء ورضاهم، وأخلاقيات العمل والامتثال، وتوفير معلومات واضحة وشفافة، والاستثمار المسؤول، والرقمنة والابتكار، توطيد الإمارات، والمخاطر المتعلقة بالمناخ. كما تم تحديد المواضيع الاجتماعية، مثل الصحة والرفاهية، باعتبارها مجالات مهمة تدعم رفاهية الموظفين ومرونة المؤسسة، وفي الوقت نفسه، تم تحديد ممارسات الشراء، والمنتجات والخدمات المستدامة، والبصمة البيئية كمجالات ناشئة أو ذات أولوية متوسطة تواصل شركة فيدلتي المتحدة مراقبتها وتطويرها

يساعد تقييم الأهمية النسبية شركة فيدلتي المتحدة على موازنة استراتيجيتها للاستدامة مع توقعات أصحاب المصلحة، وتعزيز إدارة المخاطر، ودعم خلق القيمة على المدى الطويل. وتوجه الموضوعات الجوهرية التي تم تحديدها إفصاحات الشركة ومبادراتها ومراقبة أدائها في مجال البيئة والمجتمع والحوكمة (ESG)، مما يضمن أن تظل جهود الاستدامة مركزة على المجالات الأكثر صلة وتأثيراً



قائمة الموضوعات الجوهرية للتصنيف:

رقم	المواضيع الجوهرية	أصحاب المصلحة	التأثير على الأعمال	الأولوية
.01	الرقمنة والابتكار	5	5	مرتفع جداً
.02	خصوصية البيانات وأمنها	5	5	مرتفع جداً
.03	أخلاقيات العمل والامتثال	5	5	مرتفع جداً
.04	الأداء المالي	5	5	مرتفع جداً
.05	الصحة والرفاهية	4	4	مرتفع
.06	المخاطر المادية وتغير المناخ	5	5	مرتفع جداً
.07	تفاعل العملاء ورضاهم	5	5	مرتفع جداً
.08	البصمة البيئية	2	1	منخفض
.09	المنتجات والخدمات المستدامة	3	1	متوسط
.10	معلومات واضحة وشفافة	5	5	مرتفع جداً
.11	الاستثمار المسؤول	5	5	مرتفع جداً
.12	توطين الإماراتين	5	5	مرتفع جداً
.13	ممارسات الشراء	3	3	متوسط
.14	الحوكمة الضريبية	5	5	مرتفع جداً

مصفوفة الأهمية النسبية

الرقمنة والابتكار
خصوصية البيانات
أخلاقيات العمل والامتثال
الأداء المالي
الصحة والرفاهية
المخاطر الجسدية وتغير المناخ
تفاعل العملاء ورضاهم
البصمة البيئية
منتجات وخدمات مستدامة
الشفافية
الاستثمار المسؤول
التوطين
ممارسات الشراء
الحوكمة الضريبية

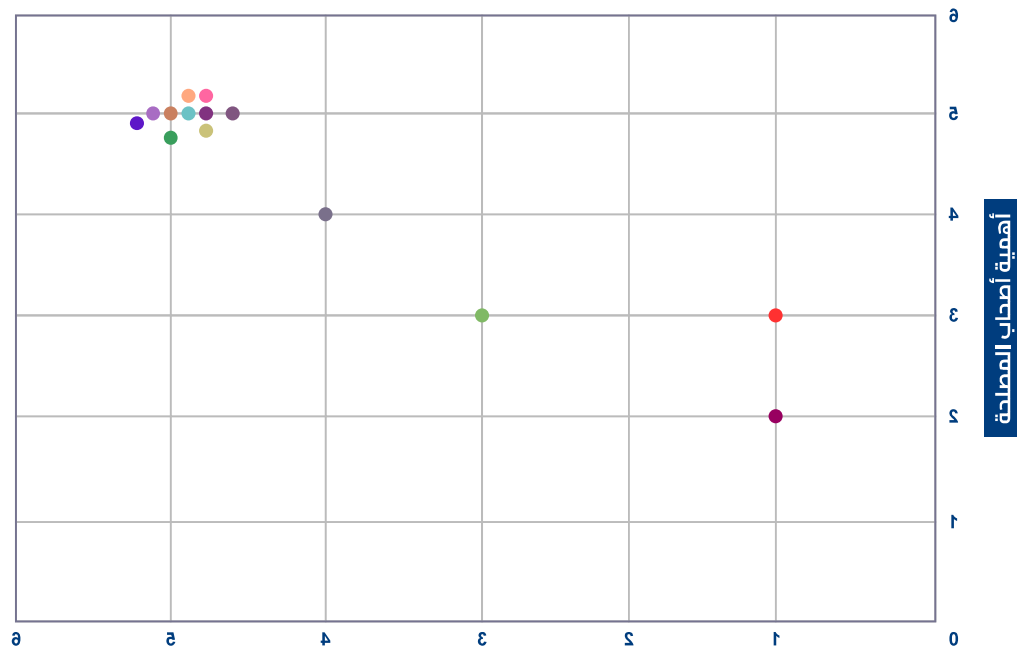

الأثر التجاري

البيئة

05

- 32 | تحليل انبعاثات الغازات الدفيئة
- 34 | استهلاك الطاقة
- 36 | المياه والنفايات السائلة
- 37 | الرقمنة والعمليات غير الورقية

البيئة

تحليل انبعاثات الغازات الدفيئة:

يركز نهج شركة فيدلتي المتحدة في إدارة انبعاثات الغازات الدفيئة على تقليل استهلاك الطاقة المباشر وغير المباشر. تلتزم الشركة بمعالجة المخاطر المتعلقة بالمناخ من خلال موازنة جهودها في مجال الاستدامة مع أهداف اتفاقية باريس وجدول أعمال دولة الإمارات العربية المتحدة في مجال العمل المناخي.

تقوم شركة فيدلتي المتحدة بتتبع استهلاك الطاقة المباشر وغير المباشر، والذي يشمل استهلاك الوقود واستخدام الكهرباء، باعتبارهما من العوامل الرئيسية المساهمة في انبعاثاتها. ومن خلال مراقبة هذه المقاييس، تهدف الشركة إلى تحسين استخدام الطاقة وتقليل الانبعاثات الإجمالية.

لتقييم التقدم المحرز في كفاءة الطاقة، تقيس شركة فيدلتي المتحدة كثافة الطاقة على أساس كل موظف. يوفر هذا المقياس نظرة ثاقبة حول مدى فعالية الشركة في خفض استهلاكها للطاقة مقارنة بحجم قوتها العاملة. من خلال هذه الجهود الموجهة، تعمل شركة فيدلتي المتحدة على تقليل بصمتها الكربونية وتحسين ممارساتها في إدارة الطاقة.



01	إجمالي استهلاك الوقود 248 جيجا جول
02	إجمالي استهلاك الكهرباء 1,078 جيجا جول
03	معدل استهلاك الطاقة الإجمالي: 7.33 جيجا جول لكل موظف
04	عمليات غير ورقية بنسبة 50٪ تقريباً
05	إجمالي استهلاك المياه 1,026 متر مكعب

2025	2024	2023	الوحدة		
247.95 جيجا جول/سنة	-	-	جيجا جول	استهلاك الوقود	الاستهلاك المباشر للطاقة
7,504.8 جيجا جول/سنة	8,971.63 جيجا جول/سنة	9,856.46 جيجا جول/سنة	جيجا جول	استهلاك الكهرباء	استهلاك الطاقة غير المباشر

تركيزنا على البيئة

بصفتها شركة تأمين، ترتبط البصمة البيئية المباشرة لشركة فيدلتي المتحدة بشكل أساسي بالعمليات المكتبية، ولا سيما استهلاك الطاقة والمياه. ونحن نركز على قياس وإدارة الآثار التي يمكننا التحكم فيها ضمن نطاق عملياتنا، وعلى التحسين المستمر لجودة وموثوقية وقابلية مقارنة بياناتنا البيئية وفقاً للجدول المقدم، انخفض استهلاك الكهرباء من 9,856.46 جيجا جول/سنة في عام 2023 إلى 8,971.63 جيجا جول/سنة في عام 2024، مما يعكس تحسن إدارة الطاقة عبر العمليات. في عام 2025، بلغ استهلاك الكهرباء المبلغ عنه 7,504.8 جيجا جول/سنة (بتأء على فترة التقرير الحالية). يُبرز الجدول أدناه استهلاكنا للكهرباء في السنوات الأخيرة:

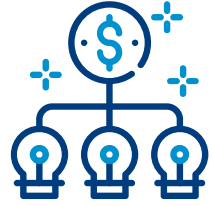

استهلاك الطاقة (النطاق 1 والنطاق 2)

يرجع استهلاك الطاقة في عام 2025 إلى:

الكهرباء المشتراة (النطاق 2) ضمن الحدود التشغيلية لشركة فيدلتي المتحدة، يبلغ إجمالي كمية الكهرباء المستهلكة 2,084,666 كيلوواط/ساعة سنويًا

الوقود (النطاق 1) المقدر من استهلاك الوقود السنوي لسيارتين مملوكتين للشركة

ملخص استهلاك الطاقة (النطاق 1 والنطاق 2)

ملاحظات / التحويل	قيمة عام 2025	قيمة عام 2024	الوحدة	المقياس
كيلوواط ساعة	2,084,666	2,492,121	كيلوواط ساعة	الكهرباء المشتراة (النطاق 2)
كيلوواط ساعة × 0.0036	7,504.8	8,971.63	جيجا جول	الكهرباء المشتراة (النطاق 2)
يُحسب على أساس الإنفاق السنوي مقسومًا على متوسط سعر الوقود	7,250		لتر	الوقود (النطاق 1) – البنزين
لتر × 9.5 كيلوواط ساعة/لتر	68,875	–	كيلوواط ساعة	طاقة الوقود (النطاق 1)
كيلوواط ساعة × 0.0036	247.95	–	جيجا جول	طاقة الوقود (النطاق 1)
الكهرباء كيلوواط ساعة + الوقود كيلوواط ساعة	2,153,541	–	كيلوواط ساعة	إجمالي الطاقة (النطاق 1 + 2)
الكهرباء جيجا جول + الوقود جيجا جول	7,752.75	–	جيجا جول	إجمالي الطاقة (النطاق 1 + 2)

الوعي بأجندة الإمارات الخضراء

تظل شركة فidelتي المتحدة متوافقة مع أولويات الاستدامة الوطنية في إطار استراتيجية دولة الإمارات العربية المتحدة للبيئة والمناخ، بما في ذلك مبادرة دولة الإمارات العربية المتحدة الاستراتيجية "صافي صفر 2050" و"محوات الاستدامة الأوسع نطاقاً" لدولة الإمارات العربية المتحدة

تدعم الشركة الأهداف البيئية الوطنية من خلال:

- مبادرات كفاءة الموارد
- برامج الحد من النفايات
- الحملات البيئية المجتمعية مثل أنشطة تنظيف الشواطئ
- زيادة جهود التوطين لدعم أهداف التنمية الوطنية

تواصل شركة فidelتي المتحدة مراقبة التوجهات التنظيمية والتطورات الوطنية في مجال الاستدامة لضمان توافق استراتيجيتها في مجال البيئة والمجتمع والحوكمة (ESG) مع الأجندة الخضراء لدولة الإمارات العربية المتحدة وتوقعات الاستدامة المتطورة

إدارة المياه

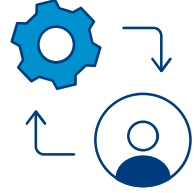

تراقب شركة فidelty المتحدة استهلاك المياه في جميع عملياتها المكتبية كجزء من نهجها الأوسع نطاقاً لإدارة البيئة. خلال السنة المشمولة بالتقرير، بلغ إجمالي استهلاك المياه من المرافق المكتبية 990 متراً مكعباً، في حين بلغ استهلاك مياه الشرب المعبأة في زجاجات حوالي 36.4 متراً مكعباً، مما أدى إلى استهلاك إجمالي للمياه بلغ 1,026.4 متراً مكعباً

الاستهلاك (2025)	الوحدة	مصدر المياه
990	م ³	استهلاك المياه في المكاتب
36.40	م ³	استهلاك المياه المعبأة في زجاجات
1,026.40	م ³	إجمالي استهلاك المياه

الرقمنة والعمليات غير الورقية

تواصل شركة فيدلتي المتحدة تعزيز مبادراتها للتحول الرقمي بهدف تقليل استهلاك الورق والنفائات التشغيلية. وقد طبقت الشركة أدوات مثل التوقيعات الإلكترونية وأنظمة إدارة السياسات عبر الإنترنت ومنصات مشاركة المستندات القائمة على السحابة لدعم سير عمل أكثر كفاءة ومسؤولية بيئية. ونتيجة لهذه الجهود، انتقلت حوالي 50% من عمليات الشركة إلى ممارسات غير ورقية، مما ساهم في تقليل النفائات وتحسين كفاءة الموارد عبر الوظائف التجارية.



الشؤون الاجتماعية

06

- 39 | بناء قوة عاملة شاملة
- 41 | استقطاب المواهب العالمية
- 43 | الصحة والرفاهية
- 46 | التعلم والتطوير
- 47 | توطين الإماراتيين

بناء قوة عاملة شاملة

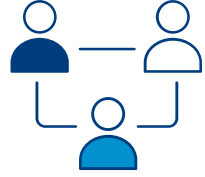

تركيزنا على البيئة

تدرك شركة فيدلتي المتحدة أن التنوع في مجلس الإدارة عنصر مهم للحوكمة الفعالة والقيادة المتوازنة. يعكس مجلس إدارة الشركة التنوع بين الجنسين، مما يدل على التزام فيدلتي المتحدة بتعزيز هيكل قيادي شامل يدعم اتخاذ القرارات السليمة ونمو المؤسسة

تساهم وجهات النظر المتنوعة على مستوى مجلس الإدارة في الابتكار، وتعزيز الرقابة، وتحسين النتائج الاستراتيجية. من خلال تعزيز التنوع بين الجنسين والتمثيل الشامل، تعزز فيدلتي المتحدة قدرتها على الاستجابة للتحديات الناشئة، وتحديد الفرص، وتعزيز ممارسات الحوكمة. يعكس هذا التقدم التزام الشركة المستمر بالمساواة، والقيادة الشاملة، والتنمية التنظيمية المستدامة

تنوع الموظفين ونسبة الأجور بين الجنسين

تواصل شركة فيدلتي المتحدة تعزيز قوة عاملة متنوعة وشاملة تعكس مجموعة واسعة من الجنسيات والخبرات والخلفيات المهنية. الهدف الرئيسي لسياسة تكافؤ الفرص في شركة فيدلتي المتحدة هو ضمان معاملة جميع الموظفين بإنصاف واتساق في جميع جوانب العمل. ويشمل ذلك الأنشطة المتعلقة بالتوظيف والتدريب والتطوير وإدارة الأداء والإدارة اليومية لموظفيها

تتبنى شركة فيدلتي المتحدة نظاماً للدرجات الوظيفية من أجل اتخاذ قرارات بشأن أجور الموظفين وتقديمهم الوظيفي تكون عادلة لجميع الموظفين. يتم تصنيف الوظائف حسب التسلسل الهرمي وترتيبها في سلسلة من الدرجات. تضمن شركة فيدلتي المتحدة توظيف الرجال والنساء المهنيين بناءً على معايير موضوعية. يتم اتخاذ القرارات المتعلقة بفرص التطوير الوظيفي، ونحن على ثقة من أن التعيينات تتم على أساس الجدارة وليس على أساس التفضيل الشخصي أو التحيز. نحن نضمن أن تقييمات الأداء تضمن ألا يكون تطور الموظفين مقيداً بنوع الجنس

01 إجمالي عدد الموظفين 181

02 الموظفون الجدد 70

03 الموظفون الإماراتيون 22%

04 نسبة النساء في القوى العاملة 47%

05 معدل دوران الموظفين 29.67%

توزيع الموظفين حسب الجنس:				
السنة	رجال		سيدات	
	العدد	%	العدد	%
2023	104	55%	84	45%
2024	95	59%	65	41%
2025	96	53%	85	47%

عدد الموظفين:	
إجمالي عدد الموظفين	
188	2023
160	2024
181	2025

مجلس الإدارة:		
6	رجال	2025
1	سيدات	

إجمالي الموظفين الجدد (الفئة العمرية)						
السنة	أقل من 30 عامًا		بين 30 و 50 سنة		فوق 50 عامًا	
	العدد	%	العدد	%	العدد	%
2023	39	51%	36	47%	1	1%
2024	25	36%	41	59%	4	6%
2025	33	47%	36	51%	1	1%

إجمالي الموظفين الجدد (حسب الجنس)				
السنة	رجال		سيدات	
	العدد	%	العدد	%
2023	31	41%	45	59%
2024	40	57%	30	43%
2025	30	43%	40	57%

تكافؤ الفرص والتنوع

استقطاب المواهب وتكافؤ الفرص

في شركة فيدلتي المتحدة، يسترشد اكتساب المواهب بمبادئ الإنصاف وتكافؤ الفرص والتنوع. وتشجع الشركة ممارسات التوظيف الشاملة من خلال مزيج من التوظيف الداخلي والتوظيف الخارجي ومبادرات توظيف الإماراتيين، مما يضمن المساواة في الوصول إلى الفرص بغض النظر عن الجنس أو الجنسية أو الخلفية. تلتزم شركة فيدلتي المتحدة بسياسات عدم التمييز ومكافحة التحرش وحقوق الإنسان، والتي تدعم ثقافة العمل القائمة على الاحترام وتضمن معاملة الموظفين بإنصاف خلال جميع مراحل التوظيف والاستبقاء والترقية.

الجنسيات العاملة في فيدلتي المتحدة

تعكس القوى العاملة في فيدلتي المتحدة بيئة متعددة الجنسيات، حيث يساهم موظفون من خلفيات وطنية وثقافية متنوعة في عمليات المنظمة. هذا التنوع يعزز التعاون، ويحسن الابتكار، ويدعم قدرة الشركة على خدمة قاعدة عملاء واسعة عبر المجتمعات.



إجمالي عدد الجنسيات	
رقم	السنة
22	2023
23	2024
18	2025

توزيع الجنسيات		
النسبة المئوية	عدد الموظفين	الجنسية
1%	1	أمريكي
1%	2	كنديون
6%	10	مصري
11%	20	فلبيني
1%	1	فرنسا
30%	55	الهند
7%	12	أردني
2%	3	لبناني
1%	1	مغربي
1%	1	نيبالي
10%	19	باكستاني
2%	3	فلسطيني
1%	1	الجمهورية البرتغالية
1%	2	سريلانكي
2%	4	سوداني
3%	5	سوري
1%	1	تونسي
22%	40	إماراتين
	181	المجموع



مبادرات لصحة الموظفين ورفاهيتهم

تظل رفاهية الموظفين أولوية في شركة فيدلتي المتحدة خلال الفترة المشمولة بالتقرير، نظمت الشركة مبادرات تركز على الرفاهية مثل معسكرات الرفاهية وأنشطة التوعية مثل:

خلال عام 2025، كرست شركة فيدلتي يونايتد جهودها لتعزيز ثقافة الرفاهية داخل مكان العمل من خلال سلسلة من **الجلسات التفاعلية المخصصة للصحة والعافية**. وقد تم تنظيم هذه الجلسات بعناية فائقة لتناول الجوانب المختلفة للصحة الشاملة لموظفينا، حيث قدمت رؤى قيّمة وأدوات عملية لتعزيز رفاهيتهم بشكل عام. وتؤكد الجلسات التي تم تنظيمها التزامنا بخلق بيئة عمل تضع رفاهية موظفينا في مقدمة أولوياتها. نحن نؤمن بأن القوى العاملة الصحية والسعيدة ليست أكثر إنتاجية فحسب، بل هي أيضاً أكثر تفاعلاً ومرونة. مع استمرارنا في الاستثمار في الرفاهية الشاملة لفريقنا، نتطلع إلى رؤية تأثير إيجابي على الأفراد وبيئة العمل الجماعية لدينا. نظمنا عيادة صحية شاملة للموظفين، ركزت على الرعاية الصحية الوقائية والرفاهية العامة. قدمت العيادة مجموعة من الخدمات الصحية الأساسية، بما في ذلك الاستشارات النسائية، وفحوصات النظر، وفحوصات مؤشر كتلة الجسم، والإرشادات الغذائية، وفحوصات الأسنان، واستشارات أطباء الأسنان. أتيحت للموظفين الفرصة لتلقي المشورة المتخصصة، وتحديد المشاكل الصحية المحتملة في وقت مبكر، واتخاذ خطوات استباقية نحو أسلوب حياة أكثر صحة. تعكس هذه المبادرة التزامنا بدعم صحة الموظفين وتعزيز ثقافة مكان عمل تضع الرفاهية في مقدمة أولوياتها

التبرع بالدم

“تبرعك بالدم يمكن أن ينقذ حياة“.

كجزء من جهودنا المستمرة نحو سعادة الناس ومجتمع أكثر صحة، نظمت شركة فيدلتي المتحدة، بالتعاون مع هيئة الصحة بدبي، حملة للتبرع بالدم. اجتمع الموظفون المتحمسون من جميع فروع شركة فيدلتي المتحدة، وزملاء من القطاع الصناعي، وأشخاص طيبون من المكاتب المجاورة، واتخذوا خطوة أخرى نحو رفاههم وبناء مجتمع قوي



خدمة المجتمع

خلال شهر رمضان المبارك، احتفلت شركة فidelتي المتحدة بالتعاون مع جمعية الخدمة النموذجية بفرحة رد الجميل لأفراد مجتمعنا في مخيم مرح للعمال. تكاثفت عائلة فidelتي المتحدة لتنظيم وتعبئة وتسليم المواد الغذائية الأساسية لأكثر من 150 أسرة محتاجة في جميع أنحاء دولة الإمارات العربية المتحدة. نشعر بالفخر بهذه المبادرة ونحن ممتنون لتمكننا من رسم البسمة على وجوه الكثيرين

أجرى فريقنا مؤخراً مبادرة لتنظيف الشواطئ لتعزيز الاستدامة البيئية والمسؤولية المجتمعية. عمل المتطوعون معاً لجمع النفايات البلاستيكية والحطام والملوثات الأخرى، مما يضمن شاطئ أنظف وأكثر أماناً. لم تساعد هذه الجهود في حماية الحياة البحرية فحسب، بل زادت أيضاً الوعي بأهمية الحد من التلوث. كانت المبادرة خطوة نحو الحفاظ على بيئتنا الطبيعية للأجيال القادمة



الصحة والسلامة العالمية

نحن ملتزمون إلتزاماً عميقاً بضمان صحة وسلامة موظفينا وعملائنا ومجتمعاتنا في جميع أنحاء العالم. نلتزم بمعايير الصحة والسلامة العالمية الصارمة في جميع جوانب عملياتنا لخلق بيئة عمل آمنة. تهدف إجراءاتنا الاستباقية والتزامنا الصارم باللوائح إلى منع الحوادث وتعزيز الرفاهية. ندعم بنشاط المبادرات التي تعالج تحديات الصحة العامة ونعطي الأولوية لسلامة جميع أصحاب المصلحة

عمل الأطفال والعمل القسري

تدرك شركة فيدلتي المتحدة الانتشار الواسع لعمل الأطفال والعمل القسري على مستوى العالم. تماشياً مع قيمتنا الأساسية المتمثلة في معاملة جميع الأفراد بكرامة واحترام، فقد وضعنا المبادئ التالية:

01 يجب أن يستوفي جميع المتقدمين شرط الحد الأدنى للسِّن وهو 18 عاماً. سيقوم قسم الموارد البشرية بالتحقق من العمر من خلال الوثائق الرسمية مثل نسخ جوازات السفر، لضمان الامتثال لهذا المعيار للتوظيف

02 ندين بشكل قاطع استغلال الأطفال، وإشراكهم في أعمال خطيرة، وأي حالات للعقاب البدني أو الإساءة أو الاستعباد غير الطوعي للعمال. تدعو شركة فيدلتي المتحدة إلى برامج تدريب داخلي مؤقتة في مكان العمل وبرامج تعليمية للتلمذة المهنية للشباب، إلى جانب التوظيف الموسمي المعتاد، تحت إشراف دقيق. وترتبط هذه الترتيبات بحماية الأخلاق والسلامة والصحة والتعليم الإلزامي للمشاركين. من خلال الالتزام الثابت بهذه المبادئ، نؤكد التزامنا بالتمسك بممارسات العمل الأخلاقية وضمان عدم وجود أي مكان للعمل القسري أو عمل الأطفال في عملياتنا أو سلسلة التوريد الخاصة بنا. تظل شركة فيدلتي المتحدة حازمة في تعزيز بروتوكولاتنا باستمرار للقضاء على هذه الممارسات تماماً

التعلم والتطوير

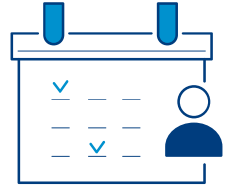

تلتزم شركة فيدلتي المتحدة للتأمين بتعزيز قدرات الموظفين من خلال مبادرات التعلم والتطوير المنظمة. يتم توفير فرص تدريبية للموظفين الجدد والحاليين تغطي المعرفة الفنية للتأمين، والوعي بالامتثال، والمهارات الرقمية، والتطوير المهني

تشمل برامج التدريب دورات تأسيسية في مجال التأمين مثل مقدمة في التأمين العام، وأساسيات التأمين الصحي، والتأمين على الممتلكات، وإعادة التأمين. وتشمل البرامج المتعلقة بالامتثال تدريباً على مكافحة غسل الأموال (AML) ومكافحة تمويل الإرهاب (CFT)، وجلسات امتثال خاصة بالوظائف لفرق الاكتتاب والمطالبات والمبيعات والعمليات، بالإضافة إلى تدريب تعريف للموظفين الجدد، وحملات توعية شهرية، وبرامج توعية بالإبلاغ عن المخالفات

يشارك الموظفون أيضاً في برامج التطوير المهني والتقني، بما في ذلك "تصور البيانات باستخدام Power BI"، و"الإحصاءات لتحليل البيانات"، و"أساسيات الذكاء الاصطناعي والتعلم الآلي"، و"التحليلات باستخدام R"، مما يمكنهم من بناء قدرات رقمية وتحليلية تتماشى مع احتياجات الصناعة المتطورة

تدعم المهارات الشخصية والتدريبات التي تركز على القيادة، مثل مهارات التفاوض، وأساسيات إدارة المشاريع، وإدارة التغيير وعدم اليقين، والقيادة بالذكاء العاطفي، النمو الشخصي والفعالية في مكان العمل

من خلال مبادرات التعلم المستمر ومسارات التدريب المنظمة المقررة على مدار العام مع برامج رئيسية تمتد من سبتمبر إلى ديسمبر، تعزز شركة فيدلتي المتحدة ثقافة مشاركة المعرفة وبناء القدرات والتطوير المهني المستمر في جميع أنحاء المؤسسة



توطين الإماراتين

تدعم شركة فيدلتي المتحدة بقوة رؤية حكومة دولة الإمارات العربية المتحدة ومبادرات توطين الإماراتين. نحن ملتزمون بتوفير الفرص للإماراتين لتطوير مهاراتهم وبناء مسارات مهنية متميزة داخل مؤسساتنا. ومن خلال المشاركة في برامج توطين الإماراتين، نساهم في نمو وازدهار دولة الإمارات العربية المتحدة وشعبها

عدم التمييز

تتمسك شركة فيدلتي المتحدة بمبدأ أن جميع الموظفين لهم الحق في العمل في بيئة خالية من التحرش أو التمييز. وبغض النظر عن الجنس أو النوع الاجتماعي أو العرق أو المعتقدات الدينية أو العقيدة أو الرأي السياسي أو الحالة الاجتماعية أو الإعاقة أو العمر أو الجنسية، فإننا ثابتون في التزامنا بتعزيز بيئة عمل شاملة ومحترمة. نحن ملتزمون بالحفاظ على بيئة مهنية ومنصفة لكل من موظفينا وعملائنا. ونحن ملتزمون التزاماً راسخاً بضمان معاملة كل فرد، سواء كان شريكاً تجارياً للشركة أو أحد أفراد قوتنا العاملة، بكرامة واحترام دائماً



نسبة التوطين %	السنة
13%	2023
17%	2024
22%	2025

التعلم والتطوير

يتضح بشكل متزايد أن النجاح التجاري المستمر يرتبط بالالتزام بالتعلم المستمر، ومن الضروري أن تدمج شركة فيدلتي المتحدة ذلك في هدف واضح لتحقيق الفوائد الكاملة. يجب أن يكون الهدف متوافقاً مع أهداف التنمية المستدامة ويجب أن يشكل الطريقة التي يتم بها تصميم الأعمال وإدارتها، يجب الحفاظ باستمرار على التوازن بين التركيز على الأولويات قصيرة الأجل والالتزامات طويلة الأجل، مع فهم توقعات أصحاب المصلحة لدينا

التزامنا للسنوات 2025 - 2027 هو:

الاجتماعيات	البيئة
أ نوبات عبر الإنترنت حول الصحة	أ التخلص من استخدام أدوات المائدة البلاستيكية
ب برامج العافية	ب التقليل من خلال إعادة الاستخدام
ج حملات التنظيف	ج الميل أكثر إلى دعم الشركات التي لها سجل حافل في مجال الاستدامة أو الموردين الصديقين للبيئة
د حملة التبرع بالدم	د تصنيع منتجات من البلاستيك المعاد تدويره
هـ ساعة الأرض	هـ تشجيع وسائل النقل المستدامة (حافلات النقل المكوكية أو تشجيع مشاركة السيارات)
و الخدمة المجتمعية	و اعتماد ممارسات التسويق الصديقة للبيئة (الملصقات الخضراء)
	ز تنظيم جلسات توعوية لموظفينا حول التكنولوجيا الصديقة للبيئة



مؤشر محتوى المبادرة العالمية لإعداد التقارير (GRI)



07





50 | الإفصاح عن معايير ومؤشرات المبادرة
العالمية لإعداد التقارير (GRI)

ADX و GRI فهرس المحتويات



أهداف التنمية المستدامة ذات الصلة	التوافق مع ADX	المحتوى	الإفصاح	معايير GRI
		نبذة عن شركة فيدلتي المتحدة	GRI 2-1: تفاصيل المنظمة	GRI 2: الإفصاحات العامة 2021
		المهمة والرؤية والقيم		
		نبذة عن هذا التقرير	GRI 2-2: البيانات المشمولة في تقرير الاستدامة الخاص بالمنظمة	
	S4. التنوع بين الجنسين	بناء قوة عاملة شاملة	GRI 2-7: الموظفون	
		الهيكل التنظيمي	GRI 2-9: هيكل الحوكمة وتكوينها	
	G1. التنوع في مجلس الإدارة	مجلس الإدارة		
		هياكل حوكمة متنوعة	GRI 2-10: ترشيح واختيار أعلى هيئة حوكمة	
		دور لجان مجلس الإدارة في الحوكمة	GRI 2-12: دور أعلى هيئة حوكمة في الإشراف على إدارة الأثر	
		رسالة من الرئيس التنفيذي	GRI 2-22: بيان بشأن استراتيجية التنمية المستدامة	
	S10. حقوق الإنسان	مدونة قواعد السلوك	GRI 2-23: الالتزام بالسياسة	

أهداف التنمية المستدامة ذات الصلة	التوافق مع ADX	المحتوى	الإفصاح	معايير GRI
	G5 . الأخلاقيات ومنع الفساد	سياسة الإبلاغ عن المخالفات	GRI 2-26 : آليات طلب المشورة والإبلاغ عن المخاوف	GRI 2 : الإفصاحات العامة 2021
	G5 . الأخلاقيات ومنع الفساد	سياسة إدارة مخاطر الاحتيال	GRI 2-27 : الامتثال للقوانين واللوائح	
		الجوائز والشراكات	GRI 2-28 : عضوية الجمعيات	
		مشاركة أصحاب المصلحة	GRI 2-29 : نهج إشراك أصحاب المصلحة	
		مشاركة أصحاب المصلحة	GRI 2-29 : نهج إشراك أصحاب المصلحة	
		تقييم الأهمية	GRI 3-1 : عملية تحديد الموضوعات الجوهرية	
			GRI 3-2 : قائمة الموضوعات الجوهرية	
		الإشراف على إدارة المخاطر المناخية	GRI 201-2 : الأثر المالي والمخاطر والفرص الأخرى الناجمة عن تغير المناخ	GRI 201 : الأداء الاقتصادي لعام 2016
		مكافحة غسل الأموال وتمويل الإرهاب	GRI 205-2 : التواصل والتدريب بشأن سياسات وإجراءات مكافحة الفساد	GRI 205 : مكافحة الفساد 2016
البيئة				
	E3 . استهلاك الطاقة (الطاقة المستهلكة بشكل مباشر وغير مباشر)	تحليل انبعاثات الغازات الدفيئة	GRI 302-1 : استهلاك الطاقة داخل المنظمة	GRI 302 : الطاقة 2016
	E4 . كثافة الطاقة	إدارة الطاقة		

أهداف التنمية المستدامة ذات الصلة	التوافق مع ADX	المحتوى	الإفصاح	معايير GRI
	E6. استخدام المياه	إدارة المياه	GRI 303-5: استهلاك المياه	GRI 303: المياه والنفايات السائلة 2018
		الرقمنة والعمليات غير الورقية		GRI 306: النفايات 2020
الاجتماعيات				
	S3. معدل دوران الموظفين	تعزيز العدالة والمساواة والولاء	GRI 401-1: تعيين الموظفين الجدد ومعدل دوران الموظفين	GRI 401: التوظيف 2016
		التدريب والتطوير	GRI 401-2: برامج تطوير مهارات الموظفين وبرامج المساعدة على الانتقال	GRI 404: التدريب والتعليم 2016
	S4. التنوع بين الجنسين	احتضان المواهب العالمية	GRI 405-1: التنوع في هيئات الحوكمة والموظفين	GRI 405: التنوع وتخافؤ الفرص 2016
	S6. عدم التمييز	عدم التمييز		
	S8. الصحة والسلامة العالمية	الصحة والسلامة العالمية	GRI 103-2: نوح الإدارة ومكوناته	GRI 103: نوح الإدارة 2016
	S9. عمل الأطفال والعمل القسري	عمل الأطفال والعمل القسري		
الحوكمة				
	G6. خصوصية البيانات	خصوصية العملاء وأمن البيانات	GRI 418-1: الشكاوى المؤكدة المتعلقة بانتهاكات خصوصية العملاء وفقدان بيانات العملاء	GRI 418: خصوصية العملاء



رقم مجاني: 800 842

customercare@fidelityunited.ae

www.fidelityunited.ae

فيدلتي المتحدة - المركز الرئيسي

مبنى بلوم سنترال، الطابق الرابع، المكتب 407،

طريق المطار، المنهل، الطبية، أبوظبي



#BECONFIDENT
FIDELITY UNITED, HOME OF INSURANCE



تقرير الحوكمة لشركة التأمين فيدلتي المتحدة عن سنة 2025

بيان بالإجراءات التي تم اتخاذها لاستكمال نظام حوكمة الشركات خلال عام 2025

يؤمن مجلس إدارة شركة التأمين فيدلتي المتحدة (المشار إليها فيما بعد باسم "فيدلتي المتحدة") بقوة بمبادئ حوكمة الشركات. ذلك أن حوكمة الشركات ضرورة ملحة لتحقيق النمو والازدهار المستدامين على المدى الطويل، لذا فإن مجلس الإدارة ملتزم بتعزيز مصلحة المساهمين مع مراعاة مصالح أصحاب المصلحة مثل الموظفين والعملاء والموردين وشركاء الأعمال والمجتمع الأوسع الذي تعمل فيه شركة فيدلتي المتحدة.

إن حوكمة الشركات ليست مجرد وجهة، بل هي رحلة مستمرة نحو تطوير الأعمال والتميز. وتماشياً مع ذلك، قام مجلس الإدارة باستمرار بترقية معايير حوكمة الشركات في شركة فيدلتي المتحدة طوال عام 2025، مع الالتزام بلائحة حوكمة الشركات الخاصة بالبنك المركزي لشركات التأمين وبما يتماشى مع المتطلبات المؤسسية والتنظيمية الأخرى التي تحددها هيئة الأوراق المالية والسلع، خاصة قرار رئيس مجلس إدارة الهيئة رقم (3/ر.م) لسنة 2020 بشأن الانضباط المؤسسي ومعايير الحوكمة في الشركات المساهمة العامة. تتعاون الإدارة العليا لتعزيز نظام الرقابة الداخلية، المعروف بأنه محوري ضمن إطار حوكمة الشركات لشركة فيدلتي المتحدة

أنشأت شركة فيدلتي المتحدة إطاراً لحوكمة الشركات لتوجيه عملياتها داخلياً وخارجياً، مما يضمن وجود إطار دقيق يحدد مسؤوليات وواجبات مجلس الإدارة والإدارة التنفيذية مع حماية حقوق جميع أصحاب المصلحة المعنيين.

تتكون المكونات الرئيسية لـ "إطار حوكمة الشركات" المضمن في فيدلتي المتحدة مما يلي:

إطار حوكمة الشركات في فيدلتي المتحدة		
مجلس الإدارة	لجان مجلس الإدارة	وظائف الرقابة الداخلية
<input type="checkbox"/> نشط	<input type="checkbox"/> لجنة التدقيق	<input type="checkbox"/> الامتثال
<input type="checkbox"/> مستقل	<input type="checkbox"/> لجنة المكافآت والترشيحات	<input type="checkbox"/> إدارة المخاطر
<input type="checkbox"/> غير تنفيذي	<input type="checkbox"/> لجنة الاستثمار	<input type="checkbox"/> التدقيق الداخلي
	<input type="checkbox"/> لجنة المخاطر	<input type="checkbox"/> الإكتواري

بيان بملكية وتعاملات أعضاء مجلس الإدارة وأزواجهم وأبنائهم في الأوراق المالية للشركة خلال العام 2025

لم يتعامل أعضاء مجلس الإدارة وأزواجهم وأبنائهم في الأوراق المالية للشركة خلال عام 2025.



م	الاسم	المنصب/ صلة القرابة	الأسهم المملوكة كما في 2025/12/31	إجمالي عملية البيع	إجمالي عملية الشراء
1	نواف غباش احمد غباش المري	رئيس مجلس الادارة	%9.38	لا يوجد	لا يوجد

تكوين مجلس الإدارة والمعلومات المتعلقة به

م	الاسم	الفئة (تنفيذي وغير تنفيذي ومستقل)	المدة التي قضاها كعضو في مجلس إدارة الشركة من تاريخ أول انتخاب له	عضوياتهم ومناصبهم في أي شركات مساهمة أخرى	مناصبهم في أي مواقع رقابية أو حكومية أو تجارية هامة أخرى
1	السيد/ نواف غباش أحمد غباش المري	غير مستقل غير تنفيذي	منذ عام 2002	شركة دبي للمطبات (عضو مجلس إدارة)	لا يوجد
2	السيد/ ريكاردو موريس سليمان	غير مستقل غير تنفيذي	منذ 2017	لا يوجد	لا يوجد
3	السيد/ خالد راشد المزروعي	غير مستقل غير تنفيذي	اعيد انتخابه في عام 2017	لا يوجد	لا يوجد
4	السيد/ محمد غباش أحمد غباش	غير مستقل غير تنفيذي	منذ 2017	شركة رأس الخيمة العقارية (عضو مجلس إدارة)	لا يوجد
5	السيد/ نديم أحمد عرفان أحمد	مستقل غير تنفيذي	منذ 2017	لا يوجد	لا يوجد
6	السيدة/ لارا سليمان	غير مستقل غير تنفيذي	منذ 2023	لا يوجد	لا يوجد
7	السيد/ فردان علي الفردان	مستقل غير تنفيذي	منذ 2023	لا يوجد	لا يوجد



- السيد/ نواف غباش أحمد غباش المري (رئيس مجلس الإدارة)
يشغل حالياً منصب رئيس مجلس إدارة الشركة، ويشغل السيد/ نواف غباش عضوية مجلس إدارة الشركة منذ عام (2002)، حاصل على شهادة البكالوريوس في إدارة الأعمال من جامعة الإمارات العربية المتحدة – العين، شغل ويشغل المناصب التالية:
 - عضو مجلس إدارة شركة دبي للمطبات منذ شهر مارس 2023 حتى تاريخه.
 - نائب رئيس مجلس إدارة شركة غباش للتجارة والاستثمار المحدودة من عام 1999 حتى تاريخه.
 - رئيس مجلس إدارة شركة سدكو – الأردن – دبي منذ 2021 حتى تاريخه.
 - عضو مجلس إدارة شركة ايمتاك من عام 1999 حتى تاريخه.
 - عضو مجلس إدارة و عضو اللجنة التنفيذية لمركز صحارى بالشارقة من عام 2000 وحتى تاريخه.
 - رئيس مجلس إدارة شركة راك فارما – بنجلاديش من سنة 2015 وحتى نوفمبر 2018.
 - رئيس مجلس ادارة شركة التأمين فيدلتي المتحدة من سنة 2017 حتى تاريخه.
 - عضو مجلس ادارة شركة التأمين فيدلتي المتحدة من تاريخ 2002 حتى 2017
 - العضو المنتدب لشركة التأمين فيدلتي المتحدة من سنة 2011 حتى 2017.
 - النائب الثاني لرئيس مجلس ادارة غرفة تجارة وصناعة رأس الخيمة خلال الفترة من يناير 2007 حتى ديسمبر 2009.
 - عضو مجلس إدارة شركة الخليج للصناعات الدوائية (جلفار) براس الخيمة. من سنة 2005 حتى 2017
 - عضو مجلس إدارة شركة رأس الخيمة العقارية من عام 2005 حتى 2012
 - عضو مجلس ادارة رأس الخيمة العقارية من عام 2018- 2020
 - عضو مجلس ادارة جمعية الامارات للتأمين – من يناير 2010 حتى 2013 .
 - عضو مجلس إدارة شركة الأنوار القابضة - ش.م.ع سلطنة عُمان من 2003 وحتى 2014
 - عضو مجلس إدارة بنك اداكس – مملكة البحرين من يناير 2010 حتى 2012
- السيد/ ريكاردو موريس سليمان (نائب رئيس مجلس إدارة)
يشغل حالياً منصب نائب رئيس مجلس إدارة الشركة، حاصل على شهادةISM التسويق الدولي في عام 1968 من المدرسة الدولية للتسويق /الولايات المتحدة الأميركية و دبلوم دولي في التسويق وقد شغل المناصب التالية:
 - شركة إن سي آر كوربوريشن 1964 – مندوب مبيعات.



- شركة أميريكان انترناشونال أندريابترز / 1968 / AIU مندوب تنفيذي مبيعات.
- شركة فيدلتي للتأمين وإعادة التأمين 1969، مدير مبيعات وقد استحوذ على الشركة بعد 25 سنة .
- مدير شريك بالوكالة/شركة أميريكان لايف للتأمين – أليكو اعتباراً من العام 1971
- الرئيس/شركة فيدلتي للتأمين وإعادة التأمين ش.م. ل 1994.
- مساهم/ ريمكو - الوكلاء العامون لسيارات جي إم سي ونيسان وإنفينيتي في لبنان.
- تم انتخابه من قبل الجمعية العمومية المنعقدة في (2017/08/02) عضواً في مجلس إدارة شركة التأمين فيدلتي المتحدة.

- **السيد/ خالد راشد المزروعى (عضو مجلس إدارة)**
- حاصل على شهادة البكالوريوس من جامعة الإمارات في المحاسبة ونظم المعلومات، عمل مدة 5 سنوات لدى البنك البريطاني (HSBC) كما عمل لمدة خمسة سنوات لدى دائرة التنمية الاقتصادية – حكومة دبي قسم الشؤون الإدارية والمالية و يشغل حالياً المناصب التالية:
- عضو مجلس إدارة شركة البحري والمزروعى.
- عضو مجلس إدارة مجموعة دبي للسياحة والسفر.
- مدير عام سفريات أجنحة الخليج.
- صاحب أعمال وشركات خاصة.
- تم إعادة انتخابه من قبل الجمعية العمومية المنعقدة في (2017/08/02) عضواً في مجلس إدارة شركة التأمين فيدلتي المتحدة.

- **السيد/ محمد غباش أحمد غباش (عضو مجلس إدارة)**
- حاصل على دبلوم عالي من كليات التقنية العليا لإدارة الأعمال (1993 – 1999)، في إمارة رأس الخيمة. استكمل العديد من الدورات المصرفية والإدارية والتنفيذية لدى المعهد المصرفي الإماراتي وأكاديمية اتصالات وبنك أبوظبي الوطني، وقد شغل المناصب التالية:
- مدير تداول الأسهم – ابوظبي للخدمات المالية 2009-2011
- نائب الرئيس - نادي الإمارات لكرة القدم - رأس الخيمة 2011-2012
- مدير العلاقات - بنك أبوظبي الوطني للخدمات المصرفية الخاصة 2011-2014
- عضو مجلس ادارة شركة رأس الخيمة العقارية منذ 2021/04/03
- تم انتخابه لأول مرة من قبل الجمعية العمومية المنعقدة في (2017/08/02) عضواً في مجلس إدارة شركة التأمين فيدلتي المتحدة.

السيد/ نديم احمد عرفان احمد (عضو مجلس إدارة)

- تم انتخابه لأول مرة من قبل الجمعية العمومية المنعقد في عام 2017 عضو أ في مجلس إدارة شركة التأمين فيدلتي المتحدة، حاصل على درجة الماجستير في إدارة الأعمال من جامعة ألبغاره ، الهند. شغل المناصب التالية

- 2012 - 2025: مدير الاستثمار للمجموعة - شركة غباش للتجارة والاستثمار، دبي.
- 2013 - 2019: عضو مجلس إدارة مجموعة شركات إيميتاك (دبي)، وهي: إيميتاك للرعاية الصحية، وإيميتاك للمشاريع، وإيميتاك للهواتف المحمولة.

- 2008 - 2012: شريك استثماري في صندوق بي إن بي باريبا فرست للاستثمار المباشر، البحرين.

- 2008 - 2016، عضو مجلس إدارة شركة بي إن بي باريبا فيرست للاستثمار المباشر، البحرين، وعضو مجلس إدارة شركة بي إن بي باريبا فيرست لإدارة صناديق الاستثمار المباشر، البحرين، منذ تأسيسهما عام ٢٠٠٨ وحتى تصفيتهما عام ٢٠١٦.

- 2010 - 2016، عضو مجلس إدارة شركات المحفظة الخاصة لصندوق بي إن بي باريبا فيرست للاستثمار المباشر.

- 2004 - 2008، مدير استثمار في إتش إس بي سي للاستثمار المباشر في الشرق الأوسط (HSBCPE)، دبي.

- 2006 - 2008، عضو مجلس إدارة شركة إتش إس بي سي لإدارة صناديق الاستثمار المباشر في الشرق الأوسط.

- 1999 - 2002، مدير في شركة أبوظبي للاستثمار (ADIC)، المعروفة الآن باسم "إنفست إيه دي".

- 1995 - 1998، نائب الرئيس في شركة فورتريس للخدمات المالية المحدودة، مومباي.

- 1992 - 1995، رئيس قسم الخدمات المصرفية التجارية في شركة ستيرلينغ للأوراق المالية المحدودة، دلهي.

- 1986 - 1992، مسؤول مالي في شركة براديشيا الصناعية والاستثمارية المحدودة، لكانو، الهند.

السيدة/ لارا ريكاردو سليمان (عضو مجلس إدارة)

- تم انتخابها لأول مرة من قبل الجمعية العمومية المنعقد في عام 2023 عضواً في مجلس إدارة شركة التأمين فيدلتي المتحدة، حاصلة على بكالوريوس في التسويق، وماستر في إدارة الأعمال من الجامعة اللبنانية الأمريكية وقد شغلت المناصب التالية:

- عضو مجلس الإدارة ونائب رئيس مجلس الإدارة – الإدارة وتطوير المشاريع - شركة فيدلتي للتأمين وإعادة التأمين ش.م.ل (لبنان) 2018 وحتى تاريخه.

- نائب رئيس مجلس الإدارة – الموارد البشرية والشؤون الإدارية - شركة فيدلتي للتأمين وإعادة التأمين ش.م.ل (لبنان) 2009-2017.

- مدير الموارد البشرية - شركة فيدلتي للتأمين وإعادة التأمين ش.م.ل (لبنان) 2004-2008.



- السيد فردان علي الفردان (عضو مجلس إدارة)
تم انتخابه لأول مرة من قبل الجمعية العمومية المنعقد في عام 2023 عضواً في مجلس إدارة شركة التأمين فيدلتي المتحدة حاصل على دبلوم معتمد في إدارة العقارات من معهد دبي العقاري و بكالوريوس الآداب في إدارة الأعمال من الجامعة الأمريكية في دبي وقد شغل المناصب التالية :
 - عضو مجلس إدارة مجموعة الفردان. 2017 وحتى تاريخه.
 - مدير عام ومسؤول تنفيذي اول – شركة ايمباصي كابيتال المحدودة. 2020 وحتى تاريخه.
 - مدير الضيافة - شركة إكويتاتيفا المحدودة. 2017 – 2020
 - مدير استثمار أول – العقارات - بنك الإمارات دبي الوطني. 2011-2017

بيان بنسبة تمثيل العنصر النسائي في مجلس الإدارة للعام 2025.

تمثيل المرأة في مجلس الإدارة هو امرأة واحدة من بين سبعة أعضاء في مجلس الإدارة.

النسبة	العدد	العنصر
86%	6	أعضاء مجلس الإدارة - الذكور
14%	1	أعضاء مجلس الإدارة - الإناث

بيان بالمكافآت والبدلات والأتعاب التي تقاضاها أعضاء مجلس الإدارة:

- مجموع مكافآت أعضاء مجلس الإدارة المدفوعة عن العام 2024.
لم يتم دفع أي مكافآت لمجلس الإدارة في عام 2024.
- مجموع مكافآت أعضاء مجلس الإدارة المقترحة عن العام 2025
لم يتم اقتراح أي مكافآت لأعضاء مجلس الإدارة لعام 2025.



بيان بتفاصيل بدلات حضور جلسات اللجان المنبثقة عن المجلس التي تقاضاها أعضاء مجلس الإدارة عن السنة المالية للعام 2025

لجنة الاستثمار			م
عدد الاجتماعات	قيمة البدل	الاسم	
3	15,000	خالد المزروعى	1
4	20,000	نديم عرفان أحمد	2
4	20,000	محمد غباش	3
4	20,000	فردان علي الفردان	4

لجنة التدقيق			م
عدد الاجتماعات	قيمة البدل	الاسم	
6	60,000	نديم عرفان أحمد	1
6	25,000	مروان اسطنبولي	2
5	25,000	فردان علي الفردان	3

لجنة الترشيحات والمكافآت			م
عدد الاجتماعات	قيمة البدل	الاسم	
4	20,000	لارا سليمان	1
4	20,000	محمد غباش	2
4	20,000	فردان علي الفردان	3



لجنة المخاطر			م
عدد الاجتماعات	قيمة البديل	الاسم	
4	20,000	فردان علي الفردان	1
4	20,000	نديم عرفان أحمد	2
4	20,000	لارا سليمان	3

تفاصيل البدلات أو الرواتب أو الأتعاب الإضافية التي تقاضها عضو مجلس الإدارة بخلاف بدلات حضور اللجان وأسبابها.
حصل نديم أحمد عرفان أحمد في عام 2025 على مبلغ 120,000 ألف درهم رسوم حوافر استثمارية مقابل دعمه المتعلق بخدمات الاستثمار المقدمة للشركة خلال عام 2024

عدد اجتماعات مجلس الإدارة التي عقدت خلال السنة المالية 2025 مع بيان تواريخ انعقادها، وعدد مرات الحضور الشخصي لجميع الأعضاء مع بيان الأعضاء الحاضرين بالوكالة.

اجتماعات مجلس الإدارة								الاسم
الاجتماع رقم 8	الاجتماع رقم 7	الاجتماع رقم 6	الاجتماع رقم 5	الاجتماع رقم 4	الاجتماع رقم 3	الاجتماع رقم 2	الاجتماع رقم 1	
2025/11/14	2025/08/14	2025/07/03	2025/06/02	2025/05/12	2025/03/24	2025/02/13	2025/01/29	
حاضر	حاضر	حاضر	حاضر	حاضر	حاضر	حاضر	حاضر	نواف غباش أحمد غباش المري
حاضر	حاضر	غائب	غائب	غائب	غائب	حاضر	حاضر	ريكاردو موريس سليمان
حاضر	غائب	حاضر	غائب	حاضر	غائب	حاضر	حاضر	خالد رشاد المزروعى
حاضر	حاضر	حاضر	حاضر	حاضر	حاضر	حاضر	حاضر	محمد غباش أحمد غباش المري
حاضر	حاضر	حاضر	حاضر	حاضر	حاضر	حاضر	حاضر	نديم عرفان أحمد
حاضر	حاضر	غائب	حاضر	حاضر	حاضر	حاضر	حاضر	لارا سليمان
غائب	غائب	حاضر	حاضر	حاضر	حاضر	حاضر	حاضر	فردان علي الفردان



عدد قرارات مجلس الإدارة التي صدرت بالتمرير خلال السنة المالية 2025 مع بيان تواريخ انعقادها.
لم يصدر المجلس اي قرار بالتمرير في عام 2025

لجان مجلس الإدارة لجنة التدقيق:

يقر السيد/ نديم احمد عرفان احمد رئيس لجنة التدقيق بمسؤوليته عن نظام اللجنة في الشركة وعن مراجعته لآلية عملها والتأكد من فعاليتها.
أسماء أعضاء لجنة التدقيق وبيان اختصاصاتها والمهام الموكلة لها.

م	الاسم	الصفة
1	السيد/ نديم احمد عرفان احمد	رئيس اللجنة
2	السيد/ فردان علي الفردان	عضو
3	السيد/ مروان اسطنبولي	عضو

- تتألف لجنة التدقيق من عضوين مستقلين من مجلس الإدارة، بالإضافة إلى عضو خبير مستقل من خارج المجلس.
- تخضع لجنة التدقيق لميثاقها، الذي يحدد غرضها وصلحياتها وأدوارها ومسؤولياتها، ويُراجع ويُحدّث سنويًا. وقد تمت مراجعة ميثاق لجنة التدقيق وتحديثه واعتماده من قبل لجنة التدقيق ومجلس الإدارة

الغرض من لجنة التدقيق

الغرض من لجنة التدقيق هو توفير إشراف منظم ومنهجي على حوكمة الشركة وإدارة المخاطر وممارسات الرقابة الداخلية.

اختصاصات ومهام هذه اللجنة:

- 1- وضع وتطبيق سياسة التعاقد مع مدقق الحسابات الخارجي، ورفع تقرير لمجلس الإدارة يحدد فيه المسائل التي ترى أهمية اتخاذ إجراء بشأنها مع تقديم توصياتها بالخطوات اللازمة اتخاذها.
- 2- متابعة ومراقبة استقلالية مدقق الحسابات الخارجي، ورفع تقرير لمجلس الإدارة تحدد فيه المسائل التي ترى أهمية اتخاذ إجراء بشأنها مع تقديم توصياتها بالخطوات اللازمة اتخاذها.



- 3- مراقبة سلامة البيانات المالية للشركة وتقاريرها (السنوية ونصف السنوية وربع السنوية) ومراجعاتها كجزء من عملها العادي خلال السنة وبعد اقفال الحسابات في اي ربع سنوي
- 4- التنسيق مع إدارة الشركة والإدارة التنفيذية والمدير المالي او المدير القائم بنفس المهام في الشركة في سبيل أداء مهامها، وعلى اللجنة الاجتماع مع مدققي حسابات الشركة مرة على الأقل في السنة.
- 5- النظر في أية بنود هامة وغير معتادة ترد او يجب ايرادها في تلك التقارير والحسابات وعليها ايفاء الاهتمام اللازم بأية مسائل يطرحها المدير المالي للشركة او المدير القائم بنفس المهام او ضابط الامتثال او مدققي الحسابات.
- 6- مراجعة انظمة الرقابة المالية والرقابة الداخلية وإدارة المخاطر في الشركة.
- 7- مناقشة نظام الرقابة الداخلية مع الإدارة والتأكد من ادائها لواجبها في انشاء نظام فعال للرقابة الداخلية.
- 8- النظر في نتائج التحقيقات الرئيسية في مسائل الرقابة الداخلية التي يكلفها بها مجلس الإدارة او تتم بمبادرة من اللجنة وموافقة الإدارة.
- 9- التأكد من وجود تنسيق فيما بين مدققي حسابات الشركة ومدقق الحسابات الخارجي والتأكد من توفر الموارد اللازمة لجهاز التدقيق الداخلي ومراجعة ومراقبة فعالية ذلك الجهاز.
- 10-مراجعة السياسات والاجراءات المالية والمحاسبية في الشركة.
- 11-مراجعة رسالة مدقق الحسابات الخارجي وخطة عمله وأية استفسارات جوهرية يطرحها المدقق على الإدارة التنفيذية بخصوص السجلات المحاسبية أو الحسابات المالية أو انظمة الرقابة وردها وموافقتها عليه.
- 12-التأكد من رد مجلس الإدارة في الوقت المطلوب على الاستيضاحات والمسائل الجوهرية المطروحة في رسالة مدقق الحسابات الخارجي.
- 13-وضع الضوابط التي تمكن موظفي الشركة من الابلاغ عن أية مخالفات محتملة في التقارير المالية أو الرقابة الداخلية أو غيرها من المسائل بشكل سري والخطوات الكفيلة بإجراء تحقيقات مستقلة وعادلة لتلك المخالفات.
- 14-مراقبة مدى تقيد الشركة بقواعد السلوك المهني.
- 15-ضمان تطبيق قواعد العمل الخاصة بمهامها والصلاحيات الموكلة اليها من قبل مجلس الإدارة.
- 16-تقديم تقرير الى مجلس الإدارة عن المسائل الواردة في هذا البند.
- 17-النظر في اية مواضيع اخرى يحددها مجلس الإدارة.

عدد الاجتماعات التي عقدتها لجنة التدقيق خلال عام 2025

لجنة التدقيق						الاسم
الاجتماع رقم 6	الاجتماع رقم 5	الاجتماع رقم 4	الاجتماع رقم 3	الاجتماع رقم 2	الاجتماع رقم 1	
2025/11/13	2025/08/13	2025/05/09	2025/03/24	2025/02/12	2025/01/28	
حاضر	حاضر	حاضر	حاضر	حاضر	حاضر	السيد/ نديم احمد عرفان احمد
غائب	حاضر	حاضر	غائب	غائب	حاضر	السيد/ فردان علي الفردان
حاضر	حاضر	حاضر	حاضر	حاضر	حاضر	السيد/ مروان اسطنبولي

تقرير لجنة التدقيق السنوي:

تقدم لجنة التدقيق هذا التقرير إلى مجلس إدارة شركة UFIC وفقاً لاختصاصاتها، ودليل حوكمة الشركات الصادر عن هيئة الأوراق المالية والبورصات الإماراتية للشركات المساهمة العامة المدرجة، ومعايير حوكمة الشركات الصادرة عن مصرف الإمارات العربية المتحدة المركزي لشركات التأمين، ولائحة التقارير المالية والتدقيق الخارجي الصادرة عن مصرف الإمارات العربية المتحدة المركزي. وخلال العام، دعمت اللجنة مجلس الإدارة في الإشراف على سلامة التقارير المالية لشركة فيدلتي المتحدة، وفعالية الرقابة الداخلية وإدارة المخاطر، وأداء واستقلالية المدقق الخارجي، وعمل قسم التدقيق الداخلي، ومراجعة معاملات الأطراف ذات العلاقة. وتؤكد إفصاحات الحوكمة العامة لشركة فيدلتي المتحدة دور لجنة التدقيق في مراقبة البيانات المالية، واستقلالية المدقق، والضوابط الداخلية، ومعاملات الأطراف ذات العلاقة.

- **مسائل هامة في التقارير المالية:** راجعت اللجنة البيانات المالية ربع السنوية ونصف السنوية والسنوية، مع التركيز بشكل خاص على الأحكام المحاسبية الهامة، والامتثال التنظيمي، والتعديلات الرئيسية في التدقيق، واستمرارية الشركة، وكفاية الإفصاحات. نُوقشت المسائل الرئيسية مع الإدارة والمالية والتدقيق الداخلي والمدقق الخارجي، وعند الاقتضاء، طلبت اللجنة تحليلات إضافية وتوضيحات وإفصاحات مُعززة قبل التوصية بالبيانات المالية إلى مجلس الإدارة. يتوافق هذا النهج مع واجبات لجنة التدقيق المنصوص عليها في دليل حوكمة هيئة الأوراق المالية والبورصات.
- **فعالية التدقيق الخارجي واستقلاليته ومدة ولاية المدقق:** قِيمت اللجنة فعالية التدقيق الخارجي بناءً على تخطيط التدقيق، وتغطية المخاطر، والكفاءة الفنية، وجودة التواصل، والشك المهني، والالتزام بالمواعيد، ومدى ملاءمة نتائج التدقيق. وقِيمت استقلالية المدقق من خلال تأكيدات الاستقلالية الرسمية، ومراجعة العلاقات والخدمات المُقدمة، والامتثال للمتطلبات القانونية والمهنية المعمول بها. كما نظرت اللجنة في مدى ملاءمة المدقق الخارجي وخبرته في القطاع وأدائه عند صياغة توصيتها بشأن التعيين أو إعادة التعيين.



- **توصية بشأن تعيين/إعادة تعيين المدقق الخارجي:** تنتهي فترة ولاية المدقق الخارجي الحالي (جرانت ثورنتون) بنهاية الربع الرابع من عام 2025. وتعمل اللجنة حاليًا على تعيين مدققين جدد وتقييم الشركات المحتملة لضمان استيفائها لمعايير الشركة فيما يتعلق بالاستقلالية والخبرة والكفاءة وجودة التدقيق.
- **ضمانات استقلالية المدقق للخدمات غير التدقيقية:** لم يقدم المدقق الخارجي أي خدمات غير تدقيقية في عام 2025.
- **أوجه القصور في الرقابة الداخلية وإدارة المخاطر:** راجعت اللجنة قضايا الرقابة والمخاطر التي أبلغت عنها إدارات التدقيق الداخلي والتدقيق الخارجي والمالية وإدارة المخاطر والامتثال، ووجهت الإدارة إلى تنفيذ خطط تصحيحية مع تحديد المسؤولين عنها وجداولها الزمنية. وراقبت اللجنة التقدم المحرز في معالجة أوجه القصور الهامة والمتكررة، مع التركيز على ضوابط التقارير المالية والامتثال التنظيمي وعمليات الحوكمة وإدارة المخاطر التشغيلية. وتتوافق هذه الرقابة مع توقعات هيئة الأوراق المالية والسلع (SCA) وهيئة الرقابة المصرفية في الإمارات العربية المتحدة (CBUAE) فيما يتعلق بحوكمة شركات التأمين المدرجة.
- **مراجعة تقارير التدقيق الداخلي والإجراءات التصحيحية:** تؤكد اللجنة مراجعة جميع تقارير التدقيق الداخلي التي تتضمن ملاحظات تتعلق بمخاطر عالية وحرجة خلال العام لتحديد ما إذا كانت هذه الملاحظات تشير إلى انتهاكات جسيمة، أو نقاط ضعف متكررة، أو أوجه قصور جوهرية في الرقابة الداخلية. وقد راجعت اللجنة خطط عمل الإدارة لجميع المسائل الجوهرية، وتابعت حالة تنفيذها حتى إغلاقها أو تحقيق تخفيف مُرضٍ للمخاطر.
- **مراجعة معاملات الأطراف ذات العلاقة:** راجعت اللجنة معاملات الأطراف ذات العلاقة التي عُرضت خلال العام لتقييم المبررات التجارية، وأساس التعامل العادل، وإدارة تضارب المصالح، والموافقات، والإفصاحات، والامتثال للقوانين واللوائح المعمول بها. وقد رُفعت ملاحظات اللجنة إلى مجلس الإدارة، وفي حال الحاجة إلى تحسينات، وُجهت الإدارة لتعزيز التوثيق، والموافقات، وممارسات الإفصاح. ويتوافق هذا مع متطلبات قانون الشركات الصغيرة والمتوسطة التي تنص على أن تقوم لجنة التدقيق بمراجعة معاملات الأطراف ذات العلاقة وتقديم توصياتها إلى مجلس الإدارة قبل إتمام المراجعة.

لجنة الترشيحات والمكافآت:

تقر السيدة/ لارا سليمان رئيس لجنة الترشيحات والمكافآت بمسؤوليتها عن نظام اللجنة في الشركة وعن مراجعتها لآلية عملها والتأكد من فعاليتها.

أسماء أعضاء لجنة الترشيحات والمكافآت وبيان اختصاصاتها والمهام الموكلة لها.

م	الاسم	الصفة
1	السيدة/ لارا سليمان	رئيس اللجنة
2	السيد/ فردان علي الفردان	عضو
3	السيد/ محمد غباش أحمد غباش المري	عضو

اختصاصات ومهام هذه اللجنة:

- تقوم اللجنة بجميع الاختصاصات والمهام المنصوص عليها وفقاً للتشريعات والقرارات ذات الصلة ومنها قرارات هيئة الأوراق المالية والسلع، وبحيث تكون مهمتها بشكل رئيسي ما يلي:
1. وضع سياسة خاصة بالترشح لعضوية مجلس الإدارة والادارة التنفيذية تهدف إلى مراعاة التنوع بين الجنسين ضمن التشكيل وتشجيع المرأة من خلال مزايا وبرامج تحفيزية وتدريبية، وموافاة الهيئة بنسخة عن هذه السياسة وبأي تعديلات تطرأ عليها.
 2. تنظيم ومتابعة الإجراءات الخاصة بالترشيح لعضوية مجلس الإدارة بما يتفق والقوانين والأنظمة المعمول بها وأحكام قرارات هيئة الأوراق المالية والسلع.
 3. التأكد من استقلالية الأعضاء المستقلين بشكل مستمر.
 4. إعداد السياسة الخاصة بمنح المكافآت والمزايا والحوافز والرواتب الخاصة بأعضاء مجلس إدارة الشركة والعاملين فيها، ومراجعتها بشكل سنوي، والتحقق من أن المكافآت والمزايا الممنوحة للإدارة التنفيذية العليا معقولة وتتناسب وأداء الشركة.
 5. المراجعة السنوية للاحتياجات المطلوبة من المهارات المناسبة لعضوية مجلس الإدارة وإعداد وصف للقدرات والمؤهلات المطلوبة لعضوية مجلس الإدارة، بما في ذلك تحديد الوقت الذي يلزم أن يخصصه العضو لأعمال مجلس الإدارة.
 6. مراجعة هيكل مجلس الإدارة ورفع التوصيات في شأن التغييرات التي يمكن إجراؤها.
 7. تحديد احتياجات الشركة من الكفاءات على مستوى الإدارة التنفيذية العليا والموظفين وأسس اختيارهم.
 8. أي موضوعات أخرى يحددها مجلس الإدارة أو تنص عليها التشريعات والقرارات ذات الصلة.

بيان بعدد الاجتماعات التي عقدتها اللجنة خلال عام 2025

لجنة الترشيحات والمكافآت				الاسم
الاجتماع رقم 4	الاجتماع رقم 2	الاجتماع رقم 2	الاجتماع رقم 1	
2025/06/19	2025/05/05	2025/03/14	2025/01/21	السيدة/ لارا سليمان
حاضر	حاضر	حاضر	حاضر	السيد/ فردان علي الفردان
حاضر	حاضر	حاضر	حاضر	السيد/ محمد غباش أحمد غباش المري

لجنة الاستثمارات :

يقر السيد/ خالد راشد حميد المزروعى رئيس لجنة الاستثمارات بمسؤوليته عن نظام اللجنة فى الشركة وعن مراجعته لآلية عملها والتأكد من فعاليتها

أسماء أعضاء لجنة الترشيحات والمكافآت وبيان اختصاصاتها والمهام الموكلة لها.

م	الاسم	الصفة
1	السيد/ خالد راشد المزروعى	رئيس اللجنة
2	السيد/ نديم أحمد عرفان أحمد	عضو
3	السيد/ محمد غباش أحمد غباش المري	عضو
4	السيد/ فردان علي الفردان	عضو

اختصاصات ومهام هذه اللجنة:

تعنى هذه اللجنة بمتابعة استثمارات الشركة

بيان بعدد الاجتماعات التي عقدتها اللجنة خلال عام 2025 وتواريخ انعقادها



لجنة الاستثمارات				الاسم
الاجتماع رقم 4	الاجتماع رقم 3	الاجتماع رقم 2	الاجتماع رقم 1	
2025/12/22	2025/09/29	2025/06/23	2025/01/28	
حاضر	غائب	حاضر	حاضر	السيد/ خالد راشد المزروعي
حاضر	حاضر	حاضر	حاضر	السيد/ نديم أحمد عرفان أحمد
حاضر	حاضر	حاضر	حاضر	السيد/ محمد غباش أحمد غباش المري
حاضر	حاضر	حاضر	حاضر	السيد/ فردان علي الفردان

لجنة المخاطر:

يقر السيد/ فردان علي الفردان، رئيس لجنة المخاطر بمسؤوليته عن نظام اللجنة في الشركة وعن مراجعته لآلية عملها والتأكد من فعاليتها

أسماء أعضاء لجنة المخاطر وبيان اختصاصاتها والمهام الموكلة لها.

م	الاسم	الصفة
1	السيد/ فردان علي الفردان	رئيس اللجنة
2	السيد/ نديم أحمد عرفان أحمد	عضو
3	السيدة/ لارا سليمان	عضو

اختصاصات ومهام هذه اللجنة:

- الإشراف على المخاطر وتقديم المشورة
- التوصية لمجلس الإدارة بالموافقة على سياسة إدارة المخاطر المؤسسية، وبيان تقبل المخاطر، وإطار عمل تحمل المخاطر وحدودها، ومراجعتها سنويًا على الأقل أو عند حدوث تغيير جوهري.



- مراجعة ملف مخاطر الشركة المؤسسية، والتعرضات الكبيرة، والاختراقات، والإجراءات التصحيحية، وضمان توافقها مع تقبل المخاطر المعتمد وإطار عمل إدارة المخاطر المؤسسية.
- التوصية بسياسات ثوأم حوافز الإدارة العليا ومؤشرات الأداء الرئيسية مع الأداء المعدل حسب المخاطر وثقافة إدارة المخاطر السليمة.
- الإشراف على استراتيجية إعادة التأمين وتطبيقها المتسق عبر المحافظ، مع مراعاة مخاطر التراكم، وتكرار المخاطر وشدها، والتنوع، والجدارة الائتمانية لشركات إعادة التأمين.
- التوصية بنهج لتعويض الإدارة يتوافق مع استراتيجية الشركة وملف مخاطرها، دون المساس بصلاحيات لجنة التعويضات.
- الإشراف على تحديد وتقييم وإدارة المخاطر الناشئة، بما في ذلك المخاطر السيبرانية، ومخاطر المناخ/الحوكمة البيئية والاجتماعية والمؤسسية، ومخاطر السلوك، والمخاطر الجيوسياسية.
- **المراقبة والتنفيذ**
- الإشراف على تنفيذ الإدارة لسياسات إدارة المخاطر وأطرها وتوجيهاتها المعتمدة من مجلس الإدارة.
- مراجعة تقييمات المخاطر الدورية، ومراقبة الالتزام بالحدود والتفاوتات المعتمدة، وضمان المعالجة الفورية لأي مخالفات.
- مراجعة الملاءة المالية وكفاية رأس المال، والمخصصات الفنية، والسيولة، ومخاطر السوق والائتمان، ومخاطر محفظة الاستثمار، وذلك بشكل ربع سنوي.
- مراجعة نتائج اختبارات الضغط وتحليل السيناريوهات، بما في ذلك خطط العمل الإدارية ذات الصلة.
- **حوكمة المخاطر والإشراف التنظيمي**
- التوصية بتحسينات على الهيكل التنظيمي للشركة، وخطوط الإبلاغ، والصلاحيات المفوضة لتعزيز الحوكمة والحفاظ على استقلالية وظائف الرقابة.
- التوصية لمجلس الإدارة بسياسات المخاطر الرئيسية، بما في ذلك تلك المتعلقة بالسيولة، وكفاية رأس المال، والمخصصات الفنية، والاستثمار، وإعادة التأمين، وتقييم المخاطر والقدرة على تحملها (ORSA).
- ضمان وضع خطة لإدارة المخاطر، وتحديثها، ومراجعتها سنويًا، بحيث تشمل ما يلي:
 - هيكل حوكمة المخاطر؛
 - إطار إدارة المخاطر المؤسسية وفئات المخاطر الرئيسية؛
 - المنهجيات، والعتبات، وتواتر إعداد التقارير؛
 - استراتيجيات الاستجابة للمخاطر، سواء كانت مخاطر سلبية أو فرصًا إيجابية.
- مراقبة تنفيذ خطة إدارة المخاطر من خلال تتبع التقدم المحرز، والانحرافات، والتغيرات البيئية، وفعالية الاستجابات، والإجراءات التصحيحية، وتصعيد المخاطر الناشئة.
- مراجعة التقارير ربع السنوية من إدارة المخاطر، وضمان اتخاذ الإجراءات التصحيحية عند ظهور أي انحرافات عن مستوى المخاطر المقبول.
- **تعزيز ثقافة الوعي بالمخاطر**
- تعزيز ثقافة قوية لإدارة المخاطر من خلال التواصل الفعال بشأن سياسات إدارة المخاطر، ومدونة قواعد السلوك، والمعايير الأخلاقية.
- ضمان إجراء برامج دورية للتوعية بالمخاطر والتدريب في جميع أنحاء الشركة.



- تعزيز المساءلة من خلال مقاييس الأداء المعدلة حسب المخاطر والإشراف الإداري.
- تشجيع الإبلاغ الفوري عن الحوادث والاختراقات والأخطاء الوشيكة من خلال قنوات التصعيد المناسبة.
- الإشراف على الامتثال المستمر لمتطلبات إدارة المخاطر التنظيمية والداخلية.
- **إعداد التقارير التنظيمية والإشراف**
- الإشراف على تقييم المخاطر التشغيلية (ORSA) وغيره من التقارير المتعلقة بالمخاطر التنظيمية، بما في ذلك مراجعة الافتراضات والمنهجيات والنتائج، وتقديم ضمانات إلى مجلس الإدارة قبل تقديمها إلى البنك المركزي الإماراتي.
- ضمان انعكاس أي تغييرات جوهرية في ملف مخاطر الشركة على الفور في التقييمات والتقارير التنظيمية.
- الإشراف على الامتثال لمتطلبات البنك المركزي الإماراتي المعمول بها، وضمان امتلاك الشركة للموارد والأنظمة والضوابط الكافية، وجودة البيانات اللازمة لتلبية توقعات الجهات الإشرافية.
- **إعداد التقارير والتواصل**
- ضمان حصول مجلس الإدارة على تقارير واضحة وفي الوقت المناسب ومفيدة لاتخاذ القرارات بشأن ملف المخاطر الإجمالي للشركة، والتعرضات الرئيسية، والاختراقات، وحالة المعالجة، والمخاطر الناشئة على أساس ربع سنوي وحسب الحاجة.
- **الامتثال للوائح المالية**
- مراجعة امتثال الشركة للوائح المالية المعمول بها، ومراقبة الالتزام بالمتطلبات التنظيمية، وتقديم تقرير إلى مجلس الإدارة حول المستوى العام للامتثال، بما في ذلك المجالات التي تتطلب تحسناً.

بيان بعدد الاجتماعات التي عقدتها اللجنة خلال عام 2025

لجنة المخاطر				الاسم
الاجتماع رقم 4	الاجتماع رقم 3	الاجتماع رقم 2	الاجتماع رقم 1	
2025/12/23	2025/11/18	2025/11/07	2025/06/23	السيد/ فردان علي الفردان
حاضر	حاضر	حاضر	حاضر	السيد/ نديم أحمد عرفان أحمد
حاضر	حاضر	حاضر	حاضر	السيدة/ لارا سليمان



- بيان مهام واختصاصات مجلس الإدارة التي قام بها أحد أعضاء المجلس أو الإدارة التنفيذية خلال عام 2025 بناءً على تفويض من المجلس مع تحديد مدة وصلاحيه التفويض

يمارس الرئيس التنفيذي مهامه بموجب الصلاحيات التي يفوضها له رئيس مجلس الإدارة بموجب وكالة موثقة

اسم الشخص المفوض	صلاحيه التفويض	مدة التفويض
أحمد محمد ناصف لبيب محمد عبدالطيف	إدارة الأعمال اليومية المعتادة للشركة في الأمور الفنية والإدارة، وإدارة العمليات التشغيلية والأنشطة التأمينية	غير محددة/ لحين إلغاء التفويض

بيان بتفاصيل التعاملات التي تمت مع الأطراف ذات العلاقة (أصحاب المصالح) خلال عام 2025

No.	بيان بالطرف ذي العلاقة	توضيح طبيعة العلاقة	نوع العلاقة	حجم التعامل	
اقساط التأمين					
1.	ARABIAN ETHICALS CO. (ETHIX)	المساهم شركة غياش للتجارة والاستثمار المحدودة والمساهم نواف غياش	اعضاء مجلس الادارة نواف غياش ومحمد غياش	اقساط التأمين	62,449.88
2.	BAHRI & MAZROEI TECHNICAL SYSTEMS CO (L.L.C.)	راشد حميد علي المزروعي للعقارات شركة الشخص الواحد ش.ذ.م.م	عضو مجلس الإدارة خالد المزروعي	اقساط التأمين	2,751,294.26
3.	BAHRI & MAZROEI TRADING CO. LLC	راشد حميد علي المزروعي للعقارات شركة الشخص الواحد ش.ذ.م.م	عضو مجلس الإدارة خالد المزروعي	اقساط التأمين	2,179,549.41
4.	GHUBASH TRADING GROUP	المساهم شركة غياش للتجارة والاستثمار المحدودة والمساهم نواف غياش	اعضاء مجلس الادارة نواف غياش و محمد غياش	اقساط التأمين	44,323.71
5.	MAKEEN PROPERTIES (L.L.C)	المساهم شركة غياش للتجارة والاستثمار المحدودة والمساهم نواف غياش	اعضاء مجلس الادارة نواف غياش و محمد غياش	اقساط التأمين	29,147.84
6.	MODERN LAUNDRY	المساهم شركة غياش للتجارة والاستثمار المحدودة والمساهم نواف غياش	اعضاء مجلس الادارة نواف غياش و محمد غياش	اقساط التأمين	20,640



7.	RASHID & OBAID ABNA H. ALI AL MAZROEI	راشد حميد علي المزروعي للعقارات شركة الشخص الواحد ش.ذ.م.م	عضو مجلس الإدارة خالد المزروعي	اقساط التأمين	5,528.43
8.	RASHED AL MAZROEI REAL ESTATE ONE PERSON COMPANY L.L.C	راشد حميد علي المزروعي للعقارات شركة الشخص الواحد ش.ذ.م.م	عضو مجلس الإدارة خالد المزروعي	اقساط التأمين	23,661
9.	KHALID RASHID HUMAID AL MAZROUI	راشد حميد علي المزروعي للعقارات شركة الشخص الواحد ش.ذ.م.م	عضو مجلس الإدارة خالد المزروعي	اقساط التأمين	12,787
10.	NAWWAF GHOBASH	المساهم شركة غباش للتجارة والاستثمار المحدودة و المساهم نواف غباش	اعضاء مجلس الادارة نواف غباش و محمد غباش	اقساط التأمين	15,680.95
11.	SAQR BIN GHOBASH	المساهم شركة غباش للتجارة والاستثمار المحدودة و المساهم نواف غباش	اعضاء مجلس الادارة نواف غباش و محمد غباش	اقساط التأمين	14,305.71
12.	EMITAC ENTERPRISE SOLUTIONS L.L.C	المساهم شركة غباش للتجارة والاستثمار المحدودة و المساهم نواف غباش	اعضاء مجلس الادارة نواف غباش و محمد غباش	اقساط التأمين	961,825.41
13.	EMITAC HEALTHCARE SOLUTIONS L.L.C	المساهم شركة غباش للتجارة والاستثمار المحدودة و المساهم نواف غباش	اعضاء مجلس الادارة نواف غباش و محمد غباش	اقساط التأمين	2,287,818.26
14.	EMIRATES TECHNOLOGY CO (EMITAC DUBAI) L.L.C	المساهم شركة غباش للتجارة والاستثمار المحدودة و المساهم نواف غباش	اعضاء مجلس الادارة نواف غباش و محمد غباش	اقساط التأمين	454,868.46
15.	Emirates Electrical & Instrumentation Company - L.L.C	المساهم شركة غباش للتجارة والاستثمار المحدودة و المساهم نواف غباش	اعضاء مجلس الادارة نواف غباش و محمد غباش	اقساط التأمين	1,015
16.	AL HIMAYAH INSURANCE BROKERAGE (LLC)	شركة فيدلتي انشورنس اند ريانشورنس كومباني ش.م.ل	اعضاء مجلس الإدارة ريكاردو سليمان ولارا سليمان	اقساط التأمين	1,484,232.76
17.	GULF WINGS TRAVEL	راشد حميد علي المزروعي للعقارات شركة الشخص الواحد ش.ذ.م.م	عضو مجلس الإدارة خالد المزروعي	اقساط التأمين	73,570.35
18.	FIDELITY ASSURANCE & REINSURANCE CO. S.A.L	شركة فيدلتي انشورنس اند ريانشورنس كومباني ش.م.ل	اعضاء مجلس الإدارة ريكاردو سليمان ولارا سليمان	اقساط التأمين	316,996.34
اقساط اعادة التأمين					



1	PLATINUM REINSURANCE BROKERS SAL.	شركة فيدلتي انشورنس اند ريانشورنس كومباني ش.م.ل	اعضاء مجلس الإدارة ريكاردو سليمان ولارا سليمان	اقساط اعادة التأمين	807,637.78
مطالبات إعادة التأمين					
1	PLATINUM REINSURANCE BROKERS SAL.	شركة فيدلتي انشورنس اند ريانشورنس كومباني ش.م.ل	اعضاء مجلس الإدارة ريكاردو سليمان ولارا سليمان	مطالبات إعادة التأمين	22,325,241.37
عمولات اعادة التأمين					
1	PLATINUM REINSURANCE BROKERS SAL.	شركة فيدلتي انشورنس اند ريانشورنس كومباني ش.م.ل	اعضاء مجلس الإدارة ريكاردو سليمان ولارا سليمان	عمولات اعادة التأمين	242,291.3
العمولة المدفوعة					
1	AL HIMAYAH INSURANCE BROKERAGE (LLC)	شركة فيدلتي انشورنس اند ريانشورنس كومباني ش.م.ل	اعضاء مجلس الإدارة ريكاردو سليمان ولارا سليمان	العمولة المدفوعة	268,447.2
المطالبات المدفوعة					
1	ABAN INVESTMENT L.L.C.	المساهم شركة غباش للتجارة والاستثمار المحدودة والمساهم نواف غباش	اعضاء مجلس الإدارة نواف غباش و محمد غباش	المطالبات المدفوعة	2,572.85
2	ARABIAN ETHICALS CO. (ETHIX)	المساهم شركة غباش للتجارة والاستثمار المحدودة والمساهم نواف غباش	اعضاء مجلس الإدارة نواف غباش و محمد غباش	المطالبات المدفوعة	43,765.64
3	BAHRI & MAZROEI TECHNICAL SYSTEMS CO (L.L.C.)	راشد حميد علي المزروعي للعقارات شركة الشخص الواحد ش.ذ.م.م	عضو مجلس الإدارة خالد المزروعي	المطالبات المدفوعة	1,030,489.22
4	BAHRI & MAZROEI TRADING CO. LLC	راشد حميد علي المزروعي للعقارات شركة الشخص الواحد ش.ذ.م.م	عضو مجلس الإدارة خالد المزروعي	المطالبات المدفوعة	495,046.64
5	COMPUTER NETWORK SYSTEMS EST ABU DHABI	المساهم شركة غباش للتجارة والاستثمار المحدودة والمساهم نواف غباش	اعضاء مجلس الإدارة نواف غباش و محمد غباش	المطالبات المدفوعة	23,889.03
6	GHUBASH TRADING & INVESTMENT CO. LTD. L.L.C	المساهم شركة غباش للتجارة والاستثمار المحدودة والمساهم نواف غباش	اعضاء مجلس الإدارة نواف غباش و محمد غباش	المطالبات المدفوعة	14,735.8
7	GULF COMMERCIAL GROUP EST.	المساهم شركة غباش للتجارة والاستثمار المحدودة والمساهم نواف غباش	اعضاء مجلس الإدارة نواف غباش و محمد غباش	المطالبات المدفوعة	19,743.78



8	GULF COMMERCIAL GROUP ESTABLISHMENT	المساهم شركة غباش للتجارة والاستثمار المحدودة والمساهم نواف غباش	اعضاء مجلس الادارة نواف غباش و محمد غباش	المطالبات المدفوعة	31,207.58
9	MAKEEN PROPERTIES (L.L.C)	المساهم شركة غباش للتجارة والاستثمار المحدودة والمساهم نواف غباش	اعضاء مجلس الادارة نواف غباش و محمد غباش	المطالبات المدفوعة	13,174.41
10	MODERN LAUNDRY	المساهم شركة غباش للتجارة والاستثمار المحدودة والمساهم نواف غباش	اعضاء مجلس الادارة نواف غباش و محمد غباش	المطالبات المدفوعة	10,290.27
11	PRIME HOSPITALITY L.L.C	المساهم شركة غباش للتجارة والاستثمار المحدودة والمساهم نواف غباش	اعضاء مجلس الادارة نواف غباش و محمد غباش	المطالبات المدفوعة	316.43
12	COMPUTER NETWORK SYSTEMS EST.	المساهم شركة غباش للتجارة والاستثمار المحدودة والمساهم نواف غباش	اعضاء مجلس الادارة نواف غباش و محمد غباش	المطالبات المدفوعة	49,576.72
14	BAYAN INVESTMENT LLC - ABU DHABI BRANCH	المساهم شركة غباش للتجارة والاستثمار المحدودة والمساهم نواف غباش	اعضاء مجلس الادارة نواف غباش و محمد غباش	المطالبات المدفوعة	2,929.4
15	PYRAMIDS HEALTH SERVICES	المساهم شركة غباش للتجارة والاستثمار المحدودة والمساهم نواف غباش	اعضاء مجلس الادارة نواف غباش و محمد غباش	المطالبات المدفوعة	34,259.63
16	EMITAC ENTERPRISE SOLUTIONS L.L.C	المساهم شركة غباش للتجارة والاستثمار المحدودة والمساهم نواف غباش	اعضاء مجلس الادارة نواف غباش و محمد غباش	المطالبات المدفوعة	58,7779.75
17	EMITAC HEALTHCARE SOLUTIONS L.L.C	المساهم شركة غباش للتجارة والاستثمار المحدودة والمساهم نواف غباش	اعضاء مجلس الادارة نواف غباش و محمد غباش	المطالبات المدفوعة	1,433,564.03
18	EMIRATES TECHNOLOGY CO (EMITAC DUBAI) L.L.C	المساهم شركة غباش للتجارة والاستثمار المحدودة والمساهم نواف غباش	اعضاء مجلس الادارة نواف غباش و محمد غباش	المطالبات المدفوعة	235,976.5
19	Emirates Electrical & Instrumentation Company - L.L.C	المساهم شركة غباش للتجارة والاستثمار المحدودة والمساهم نواف غباش	اعضاء مجلس الادارة نواف غباش و محمد غباش	المطالبات المدفوعة	-211,69.78
20	GULF WINGS TRAVEL	راشد حميد علي المزروعي للعقارات شركة الشخص الواحد ش.ذ.م.م	عضو مجلس الإدارة خالد المزروعي	المطالبات المدفوعة	15,662



21	PYRAMIDS DIALYSIS CENTER	المساهم شركة غباش للتجارة والاستثمار المحدودة والمساهم نواف غباش	اعضاء مجلس الادارة نواف غباش ومحمد غباش	المطالبات المدفوعة	7,710.65
22	AL HIMAYAH INSURANCE BROKERAGE (LLC)	شركة فيدلتي انشورنس اند رياتشورنس كومباني ش.م.ل	اعضاء مجلس الإدارة ريكاردو سليمان ولارا سليمان	المطالبات المدفوعة	- 561,535.65
23	ARABIAN ETHICALS COMPANY - ABU DHABI	المساهم شركة غباش للتجارة والاستثمار المحدودة والمساهم نواف غباش	اعضاء مجلس الادارة نواف غباش ومحمد غباش	المطالبات المدفوعة	1,776.39
24	ABILITY PEDIATRIC REHABILITATION MEDICAL CENTER LLC	المساهم شركة غباش للتجارة والاستثمار المحدودة والمساهم نواف غباش	اعضاء مجلس الادارة نواف غباش ومحمد غباش	المطالبات المدفوعة	64,44.14
25	KHALID RASHID HUMAID AL MAZROUI	راشد حميد علي المزروعي للعقارات شركة الشخص الواحد ش.ذ.م.م	عضو مجلس الإدارة خالد المزروعي	المطالبات المدفوعة	12,340
الرصيد المستحق / (المستحق الدفع)					
1	ABAN INVESTMENT L.L.C.	المساهم شركة غباش للتجارة والاستثمار المحدودة والمساهم نواف غباش	اعضاء مجلس الادارة نواف غباش ومحمد غباش	الرصيد المستحق / (المستحق الدفع)	6,759.57
2	ARABIAN ETHICALS CO. (ETHIX)	المساهم شركة غباش للتجارة والاستثمار المحدودة والمساهم نواف غباش	اعضاء مجلس الادارة نواف غباش ومحمد غباش	الرصيد المستحق / (المستحق الدفع)	9,043.82
3	ATAYA ENTERPRISES L.L.C	المساهم شركة غباش للتجارة والاستثمار المحدودة والمساهم نواف غباش	اعضاء مجلس الادارة نواف غباش ومحمد غباش	الرصيد المستحق / (المستحق الدفع)	-3,285.67
4	BAHRI & MAZROEI TECHNICAL SYSTEMS CO (L.L.C.)	راشد حميد علي المزروعي للعقارات شركة الشخص الواحد ش.ذ.م.م	عضو مجلس الإدارة خالد المزروعي	الرصيد المستحق / (المستحق الدفع)	659,866.7
5	BAHRI & MAZROEI TRADING CO. LLC	راشد حميد علي المزروعي للعقارات شركة الشخص الواحد ش.ذ.م.م	عضو مجلس الإدارة خالد المزروعي	الرصيد المستحق / (المستحق الدفع)	993,188.59
6	COMPUTER NETWORK SYSTEMS EST ABU DHABI	المساهم شركة غباش للتجارة والاستثمار المحدودة والمساهم نواف غباش	اعضاء مجلس الادارة نواف غباش ومحمد غباش	الرصيد المستحق / (المستحق الدفع)	-1,426.65
7	GHOBASH GROUP AND/OR GHOBASH FAMILY	المساهم شركة غباش للتجارة والاستثمار المحدودة والمساهم نواف غباش	اعضاء مجلس الادارة نواف غباش ومحمد غباش	الرصيد المستحق / (المستحق الدفع)	12,313



8	GHUBASH TRADING & INVESTMENT CO. LTD. L.L.C	المساهم شركة غباش للتجارة والاستثمار المحدودة والمساهم نواف غباش	اعضاء مجلس الادارة نواف غباش ومحمد غباش	الرصيد المستحق / (المستحق الدفع)	5,620
9	GULF WINGS TRAVEL	راشد حميد علي المزروعي للعقارات شركة الشخص الواحد ش.ذ.م.م	عضو مجلس الإدارة خالد المزروعي	الرصيد المستحق / (المستحق الدفع)	4,1655.06
10	GULF COMMERCIAL GROUP ESTABLISHMENT	المساهم شركة غباش للتجارة والاستثمار المحدودة والمساهم نواف غباش	اعضاء مجلس الادارة نواف غباش ومحمد غباش	الرصيد المستحق / (المستحق الدفع)	4,380
11	MECHANY FASHION (L.L.C)	المساهم شركة غباش للتجارة والاستثمار المحدودة والمساهم نواف غباش	اعضاء مجلس الادارة نواف غباش ومحمد غباش	الرصيد المستحق / (المستحق الدفع)	457
12	PRIME HOSPITALITY L.L.C	المساهم شركة غباش للتجارة والاستثمار المحدودة والمساهم نواف غباش	اعضاء مجلس الادارة نواف غباش ومحمد غباش	الرصيد المستحق / (المستحق الدفع)	4,381
13	COMPUTER NETWORK SYSTEMS EST.	المساهم شركة غباش للتجارة والاستثمار المحدودة والمساهم نواف غباش	اعضاء مجلس الادارة نواف غباش ومحمد غباش	الرصيد المستحق / (المستحق الدفع)	11,425
14	OMAN COMPUTER NETWORK SYSTEMS LLC	المساهم شركة غباش للتجارة والاستثمار المحدودة والمساهم نواف غباش	اعضاء مجلس الادارة نواف غباش ومحمد غباش	الرصيد المستحق / (المستحق الدفع)	1,386
16	RASHID & OBAID ABNA H. ALI AL MAZROEI	راشد حميد علي المزروعي للعقارات شركة الشخص الواحد ش.ذ.م.م	عضو مجلس الإدارة خالد المزروعي	الرصيد المستحق / (المستحق الدفع)	9,503
17	ARABIAN ETHICALS COMPANY - ABU DHABI	المساهم شركة غباش للتجارة والاستثمار المحدودة والمساهم نواف غباش	اعضاء مجلس الادارة نواف غباش ومحمد غباش	الرصيد المستحق / (المستحق الدفع)	7,500
18	BAYAN INVESTMENT LLC - ABU DHABI BRANCH	المساهم شركة غباش للتجارة والاستثمار المحدودة والمساهم نواف غباش	اعضاء مجلس الادارة نواف غباش ومحمد غباش	الرصيد المستحق / (المستحق الدفع)	1,156
19	KHALID RASHID HUMAID AL MAZROUI	راشد حميد علي المزروعي للعقارات شركة الشخص الواحد ش.ذ.م.م	عضو مجلس الإدارة خالد المزروعي	الرصيد المستحق / (المستحق الدفع)	13,578
20	SAQR BIN GHOBASH	المساهم شركة غباش للتجارة والاستثمار المحدودة والمساهم نواف غباش	اعضاء مجلس الادارة نواف غباش ومحمد غباش	الرصيد المستحق / (المستحق الدفع)	6,330



21	EMITAC ENTERPRISE SOLUTIONS L.L.C	المساهم شركة غباش للتجارة والاستثمار المحدودة والمساهم نواف غباش	اعضاء مجلس الادارة نواف غباش ومحمد غباش	الرصيد المستحق / (المستحق الدفع)	8,907
22	EMITAC HEALTHCARE SOLUTIONS L.L.C	المساهم شركة غباش للتجارة والاستثمار المحدودة والمساهم نواف غباش	اعضاء مجلس الادارة نواف غباش ومحمد غباش	الرصيد المستحق / (المستحق الدفع)	-3171.86
23	PLATINUM REINSURANCE BROKERS SAL.	شركة فيدلتي انشورنس اند ريانشورنس كومباني ش.م.ل	اعضاء مجلس الإدارة ريكاردو سليمان ولارا سليمان	الرصيد المستحق / (المستحق الدفع)	14,219,954.07
24	AL HIMAYAH INSURANCE BROKERAGE (LLC)	شركة فيدلتي انشورنس اند ريانشورنس كومباني ش.م.ل	اعضاء مجلس الإدارة ريكاردو سليمان ولارا سليمان	الرصيد المستحق / (المستحق الدفع)	-758,555.08
25	ARC REINSURANCE BROKERS SAL	شركة فيدلتي انشورنس اند ريانشورنس كومباني ش.م.ل	اعضاء مجلس الإدارة ريكاردو سليمان ولارا سليمان	الرصيد المستحق / (المستحق الدفع)	-658,625.89
26	FIDELITY ASSURANCE & REINSURANCE CO. S.A.L	شركة فيدلتي انشورنس اند ريانشورنس كومباني ش.م.ل	اعضاء مجلس الإدارة ريكاردو سليمان ولارا سليمان	الرصيد المستحق / (المستحق الدفع)	-226,955.85

تقييم مجلس الإدارة:

تم إجراء تقييم سنوي داخلي لمجلس الإدارة وأعضائه ولجانه لعام 2025، وتمت مراجعة النتائج في لجنة الترشيح والمكافآت التابعة لمجلس الإدارة، حيث تم التوصل إلى استنتاج مفاده أن مجلس الإدارة يواصل العمل بفعالية مع تحديد بعض المجالات التي تحتاج إلى تحسين.

الهيكل التنظيمي والإدارة التنفيذية

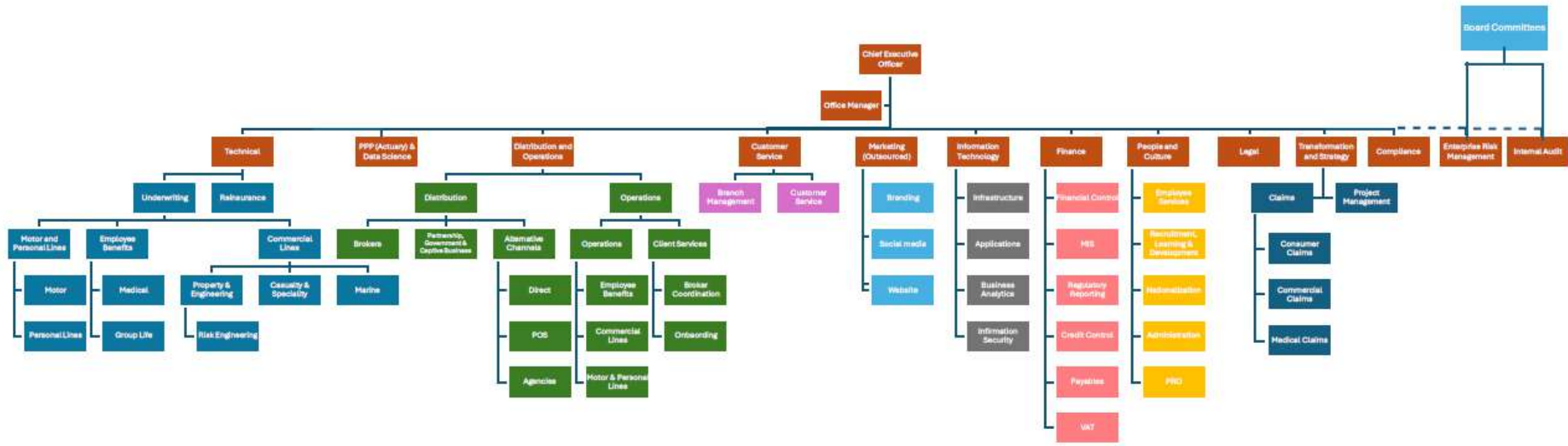

بيان تفصيلي لكبار الموظفين التنفيذيين في الصف الأول والثاني

م	المنصب	تاريخ التعيين	مجموع الرواتب والبدلات المدفوعة لعام 2025 (درهم)	مجموع المكافآت المدفوعة لعام 2025 (Bonuses) (درهم)	أي مكافآت أخرى نقدية/عينية للعام 2025 أو تستحق مستقبلاً
1	الرئيس التنفيذي	2024/06/01	1,828,025	لم يتم تقريره	لا يوجد
2	رئيس قسم الاكتتاب	2024/07/01	829,500	لم يتم تقريره	لا يوجد
3	رئيس قسم التوزيع - مستقيل	2024/07/08 حتى 2025/08/30	241,196	لم يتم تقريره	لا يوجد
4	رئيس قسم المخاطر - مستقيل	2024/07/08 حتى 2025/08/30	247,478	لم يتم تقريره	لا يوجد
5	رئيس قسم العمليات - مستقيل	2024/07/08 حتى 2025/07/13	316,227	لم يتم تقريره	لا يوجد
6	رئيس قسم العمليات - الحالي	2025/07/14	503,260	لم يتم تقريره	لا يوجد
7	رئيس قسم المطالبات - مستقيل	2024/07/08 حتى 2025/12/31	506,531	لم يتم تقريره	لا يوجد
8	رئيس قسم التكنولوجيا	2024/07/08	640,110	لم يتم تقريره	لا يوجد

لا يوجد	لم يتم تقريره	501,973	2025/06/02	رئيس قسم التدقيق الداخلي	9
لا يوجد	لم يتم تقريره	763,826	2025/12/31 حتى 2022/12/26	رئيس قسم الشؤون المالية - مستقبل	10
لا يوجد	لم يتم تقريره	177,658	2025/09/24	مدير قسم الشؤون المالية - الحالي	11
لا يوجد	لم يتم تقريره	357,076	2025/12/22 حتى 2025/07/14	رئيس قسم شؤون العملاء - مستقبل	12

نظام الرقابة الداخلي

إقرار مجلس الإدارة:

يؤكد مجلس الإدارة مسؤوليته عن إنشاء نظام الرقابة الداخلية للشركة وصيانتها، وعن مراجعة إطاره التشغيلي بشكل دوري. وقد قام المجلس، من خلال لجنة التدقيق وبدعم من الإدارة والتدقيق الداخلي وإدارة المخاطر والامتثال، بمراجعة مدى كفاية وفعالية إطار الرقابة الداخلية، بما في ذلك الحوكمة وإدارة المخاطر والضوابط المالية والتشغيلية وضوابط الامتثال. وبناءً على المراجعات التي أُجريت خلال السنة المنتهية في ٣١ ديسمبر ٢٠٢٥، يرى المجلس أن نظام الرقابة الداخلية للشركة يعمل بفعالية وكفؤ من جميع النواحي الجوهرية لدعم تحقيق أهداف الشركة وحماية مصالح أصحاب المصلحة.

المدقق الداخلي:

السيد سعد جاويد، الذي عُيّن رئيسًا للتدقيق الداخلي في ٢ يونيو ٢٠٢٥، يتمتع بخبرة تزيد عن ١٧ عامًا في قطاعات التأمين والخدمات المالية. قبل انضمامه إلى شركة فيدلتي المتحدة، شغل سعد مناصب عليا في مجال التدقيق والحوكمة في شركات ياس تكافل، وسلامة، وسكون للتأمين، وNGI. وهو حاصل على شهادة محاسب قانوني معتمد، وشهادة مدقق معتمد للضوابط الداخلية، ودرجة الماجستير في الاقتصاد.

الامتثال:

تم تعيين الأنسة جيثو كومار مديرةً للامتثال في أبريل 2025. وهي تتمتع بخبرة تزيد عن 11 عامًا في مجال الامتثال والوظائف التنظيمية. تحمل شهادة جامعية من الهند (2009)، وهي ضابطة امتثال معتمدة. إضافةً إلى ذلك، فهي حاصلة على شهادة CAMS من جمعية أخصائيي مكافحة غسل الأموال المعتمدين (ACAMS)، مما يُبرز خبرتها في مجال مكافحة غسل الأموال والامتثال لقوانين الجرائم المالية.

كيفية تعامل إدارة الرقابة الداخلية مع أية مشاكل كبيرة بالشركة



خلال عام 2025، تم إبلاغ مجلس الإدارة و/أو لجنة التدقيق، حسب الاقتضاء، بجميع المشكلات الجوهرية التي حددتها إدارة الرقابة الداخلية، أو التي تم الكشف عنها من خلال التقارير الداخلية والبيانات السنوية، وتمت معالجتها من خلال خطط عمل إدارية متفق عليها تتضمن مسؤوليات محددة وجدول زمنية للتنفيذ. وتمت مراقبة التقدم المحرز في تنفيذ هذه الإجراءات بشكل دوري حتى تم تحقيق معالجة أو تخفيف مُرضٍ.

عدد التقارير الصادرة من إدارة الرقابة الداخلية لمجلس إدارة الشركة.

خلال عام 2025، قدم قسم التدقيق الداخلي 5 تقارير عن الرقابة الداخلية إلى مجلس الإدارة.

تفاصيل المخالفات المرتكبة خلال عام 2025 وبيان أسبابها، وكيفية معالجتها وتجنب تكرارها مستقبلاً.

- تعرضت الشركة لمخالفة من قبل دائرة الصحة في ابوظبي لعدم الالتزام بالقواعد والأصول المقررة في تسويق أو بيع وثائق الضمان الصحي: تم اتخاذ إجراءات تصحيحية شملت مراجعة سياسات وإجراءات تسويق وبيع وثائق الضمان الصحي لضمان توافقها مع المتطلبات التنظيمية الصادرة عن الجهات المختصة، كما تم تدريب الموظفين المعنيين على الالتزام بالضوابط التنظيمية وتعزيز آليات الرقابة الداخلية على عمليات التسويق والبيع لتجنب تكرار المخالفة مستقبلاً.
- تعرضت الشركة لمخالفة من قبل دائرة الصحة ابوظبي في عدم الالتزام بطباعة رقم اعتماد الهيئة في عشرة من وثائق الضمان الصحي: تم تحديث الأنظمة والنماذج المستخدمة لإصدار وثائق الضمان الصحي بحيث يتم إدراج رقم اعتماد الهيئة بشكل تلقائي على جميع الوثائق الصادرة، إضافة إلى اعتماد إجراءات تدقيق ومراجعة قبل إصدار الوثائق للتأكد من استيفائها لجميع المتطلبات التنظيمية.
- تعرضت الشركة لمخالفة من قبل هيئة الصحة في دبي بسبب التأخر في سداد قيمة المنافع الصحية أو التأخر عن سدادها في الموعد المحدد بالعقد المبرم بين أي منهما وبين مقدم الخدمة الصحية: قامت الشركة بمراجعة وتحسين إجراءات إدارة المطالبات وآليات الدفع لمقدمي الخدمات الصحية، بما في ذلك تعزيز التنسيق مع شركة إدارة المطالبات والوسطاء، وتطبيق ضوابط رقابية لضمان معالجة المطالبات وسداد المستحقات ضمن المدد المحددة في العقود، وذلك لتفادي أي تأخير مستقبلي.

بيان بالمساهمات النقدية والعينية التي قامت بها الشركة خلال العام 2025 في تنمية المجتمع المحلي والحفاظ على البيئة.

قامت الشركة بتنظيم حملة تبرع بالدم بين موظفيها بالتعاون مع هيئة الصحة في دبي

مدقق الحسابات الخارجي:

وقد تم التعاقد مع جرانت ثورنتون عام 2025 بقرار من الجمعية العمومية للشركة بتاريخ 2025/04/30.

بيان الأتعاب والتكاليف الخاصة بالتدقيق أو الخدمات التي قدمها مدقق الحسابات الخارجي، وذلك حسب الجدول التالي:



اسم مكتب التدقيق	جرانت ثورنتون
اسم المدقق الشريك	محمد علي
عدد السنوات التي قضاها كمدقق حسابات خارجي للشركة	من سنة 2019 حتى تاريخه
عدد السنوات التي قضاها المدقق الشريك في تدقيق حسابات الشركة	من سنة 2025 حتى تاريخه
إجمالي قيمة أتعاب التدقيق لعام 2025 (درهم)	450,000 درهم
تفاصيل وطبيعة الخدمات المقدمة الأخرى التي قام بها مدقق حسابات الشركة (إن وجدت) وفي حال عدم وجود خدمات أخرى يتم ذكر ذلك صراحةً	تشمل خدمات غير التدقيق إجراءات متفق عليها تنظيمياً يتم تنفيذها وفقاً لأنظمة مصرف الإمارات العربية المتحدة المركزي. لا يتم تقديم أي خدمات أخرى غير التدقيق لشركة التأمين.
قيمة أتعاب وتكاليف الخدمات الخاصة الأخرى بخلاف التدقيق للبيانات المالية لعام 2025 (درهم) إن وجدت وفي حال عدم وجود أتعاب أخرى يتم ذكر ذلك صراحةً	لا يوجد
بيان بالخدمات الأخرى التي قام <u>مدقق حسابات خارجي آخر</u> غير مدقق حسابات الشركة بتقديمها خلال 2025 (إن وجد) وفي حال عدم وجود خدمات مقدمة من مدقق خارجي آخر يتم ذكر ذلك صراحةً	لا يوجد

بيان يوضح التحفظات التي قام مدقق حسابات الشركة بتضمينها في القوائم المالية المرحلية والسنوية للعام 2025 وفي حال عدم وجود أي تحفظات يجب أن يتم ذكر ذلك صراحةً.

لقد لفت المدقق الخارجي الانتباه إلى الملاحظة رقم 28 من البيانات المالية، والتي تنص على أنه حتى 31 ديسمبر 2025، لم تستوف الشركة الحد الأدنى لمتطلبات رأس المال (MCR) البالغ 100 مليون درهم إماراتي، ولا متطلبات رأس مال الملاءة (SCR) البالغة 120.8 مليون درهم إماراتي، ولا متطلبات الحد الأدنى لصندوق الضمان (MGF) البالغة 94.3 مليون درهم إماراتي، كما أن لديها عجزاً في هامش ملاءة رأس مال الملاءة (SCR) قدره 126.6 مليون درهم إماراتي. علاوة على ذلك، تكبدت الشركة خسائر متراكمة قدرها 84.1 مليون درهم إماراتي، وتدفقات نقدية تشغيلية سلبية قدرها 22.1 مليون درهم إماراتي حتى نهاية السنة المالية المنتهية في 31 ديسمبر 2025. تشير هذه الظروف إلى وجود حالة من عدم اليقين الجوهري قد تُلقى بظلال من الشك على قدرة الشركة على الاستمرار في مزاولة أعمالها.



معلومات عامة:

بيان بسعر سهم الشركة في السوق (سعر الإغلاق، أعلى سعر، وأدنى سعر) في نهاية كل شهر خلال السنة المالية للعام 2025.

الشهر	أدنى سعر (درهم)	أعلى سعر (درهم)	الإغلاق (درهم)
يناير	1.6	1.6	1.6
فبراير	1.6	1.6	1.6
مارس	1.6	1.6	1.6
أبريل	1.6	1.6	1.6
مايو	1.6	1.6	1.6
يونيو	1.6	1.6	1.6
يوليو	1.6	1.6	1.6
أغسطس	1.6	1.6	1.6
سبتمبر	1.6	1.6	1.6
أكتوبر	1.6	1.6	1.6
نوفمبر	1.6	1.6	1.6
ديسمبر	1.6	1.6	1.6

بيان بالأداء المقارن لسهم الشركة مع مؤشر السوق العام ومؤشر القطاع الذي تنتمي إليه الشركة خلال العام 2025.

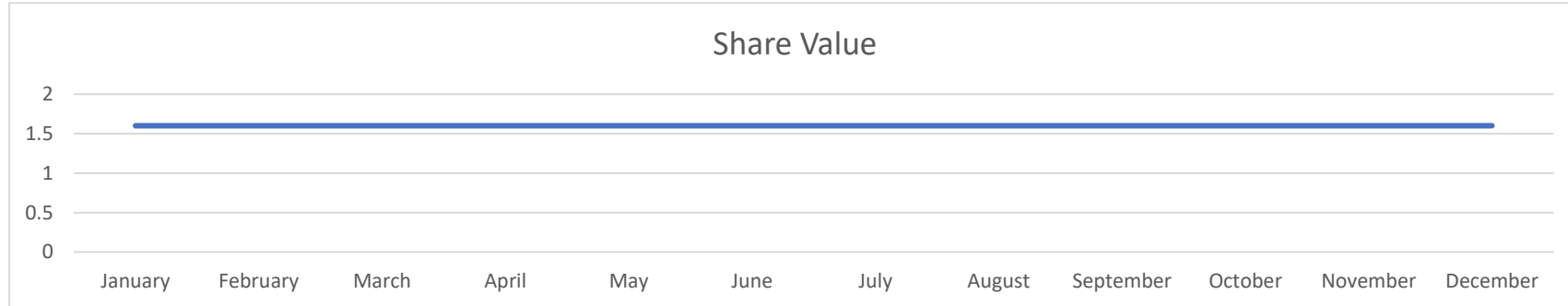

بيان بتوزيع ملكية المساهمين كما في 2025/12/31 (أفراد، شركات، حكومات) مصنفة على النحو الآتي: التالي: محلي، خليجي، عربي، وأجنبي.

م	تصنيف المساهم	نسبة الأسهم المملوكة		
		أفراد	شركات	حكومة
1	محلي	9.5%	50.5%	0
2	عربي	0	40%	0
3	أجنبي	0	0	0
4	المجموع	9.5%	90.5%	0

بيان بالمساهمين الذين يملكون 5% أو أكثر من رأس مال الشركة كما في 2025/12/31 حسب الجدول التالي:

م	الاسم	عدد الأسهم المملوكة	نسبة الأسهم المملوكة من رأس مال الشركة
1	شركة غباش للتجارة والاستثمار المحدودة	55,804,624	34.88%
2	شركة فيدلتي انشورنس اند رياتشورنس كومباني ش.م.ل	64,000,000	40%
3	راشد حميد علي المزروعي للعقارات شركة الشخص الواحد ش.ذ.م.م	24,000,000	15%
4	نواف غباش احمد سعيد غباش المري	15,000,000	9.38%

بيان بكيفية توزيع المساهمين وفقاً لحجم الملكية كما في 2025/12/31 حسب الجدول التالي:

م	ملكية الأسهم (سهم)	عدد المساهمين	عدد الأسهم المملوكة	نسبة الأسهم المملوكة من رأس المال
1	أقل من 50,000	49	49	0.00003%
2	من 50,000 إلى أقل من 500,000	1	200,000	0.125%
3	من 500,000 إلى أقل من 5,000,000	1	995,328	0.622%
4	أكثر من 5,000,000	4	158,804,624	99.253%



بيان بالإجراءات التي تم اتخاذها بشأن ضوابط علاقات المستثمرين مع بيان ما يلي:

- بيانات التواصل مع علاقات المستثمرين.
- اسم مسؤول علاقات المستثمرين: السيد/ مادور جاين – المدير المالي التنفيذي.
هاتف رقم: +971 504692884 – بريد الكتروني madhurr.jain@fidelityunited.ae
- الرابط الإلكتروني لصفحة علاقات المستثمرين على الموقع الإلكتروني للشركة.
- [/https://fidelityunited.ae/investorrelations](https://fidelityunited.ae/investorrelations)

بيان بالقرارات الخاصة التي تم عرضها في الجمعية العمومية المنعقد خلال عام 2025 والإجراءات المتخذة بشأنها.

- بالاجتماع المنعقد بتاريخ 2025/12/31 ناقشت الجمعية العمومية استمرارية الشركة في مباشرة نشاطها أو حلها قبل الأجل المحدد لها وفقاً لمتطلبات المادة رقم (309) من القانون الاتحادي رقم (32) لسنة 2021 في شأن الشركات التجارية، وذلك وفقاً لخطة إعادة الهيكلة المعتمدة من قبل مجلس الإدارة وتقرير المدقق الخارجي. ووافق المساهمون بالإجماع من خلال التصويت الإلكتروني على استمرارية الشركة في مباشرة نشاطها.

- بالاجتماع المنعقد بتاريخ 2025/10/31 ناقشت الجمعية العمومية مقترح مجلس إدارة الشركة بزيادة رأس مال الشركة من مبلغ (160.000.000) مائة وستين مليون درهم إلى مبلغ (267.000.000) مائتان وسبعة وستون مليون درهم وذلك بزيادة قدرها (107,000,000) مائة وسبعة مليون درهم عن طريق إصدار أسهم بزيادة رأس المال للمساهمين الحاليين (اسهم حقوق أولوية) وقدرها (107,000,000) مائة وسبعة مليون سهم بقيمة اسمية قدرها (1) درهم واحد على ثلاث مراحل و تعديل المادة (6) من النظام الأساسي للشركة ليعكس التغيير في رأس المال المصدر للشركة وعدد الأسهم المصدرة عند استكمال كل مرحلة من مراحل إصدار الأسهم، ووافق المساهمون بالإجماع من خلال التصويت الإلكتروني على خطة الزيادة المقترحة وتعديل النظام الأساسي.

اسم سكرتير مجلس الإدارة وتاريخ تعيينه.

اسم سكرتير مجلس الإدارة: سامر صباغ

تاريخ تعيينه: 2022/09/14



بيان تفصيلي بالأحداث الجوهرية والإفصاحات الهامة التي صادفت الشركة خلال العام 2025.

- اقرت الجمعية العمومية زيادة رأس مال الشركة من مبلغ (160.000.000) مائة وستين مليون درهم إلى مبلغ (267.000.000) مائتان وسبعة وستون مليون درهم وذلك بزيادة قدرها (107,000,000) مائة وسبعة مليون درهم عن طريق إصدار أسهم زيادة رأس المال للمساهمين الحاليين (اسهم حقوق أولوية) وقدرها (107,000,000) مائة وسبعة مليون سهم بقيمة اسمية قدرها (1) درهم واحد على ثلاث مراحل و تعديل المادة (6) من النظام الأساسي للشركة ليعكس التغيير في رأس المال المصدر للشركة وعدد الأسهم المصدرة عند استكمال كل مرحلة من مراحل إصدار الأسهم.

بيان بالصفقات التي قامت بها الشركة مع الأطراف ذات العلاقة خلال عام 2025 والتي تساوي 5% أو أكثر من رأس مال الشركة.

خلال عام 2025 لم تبرم الشركة أي صفقة مع أي من الأطراف ذات العلاقة تعادل 5% أو أكثر من رأس مال الشركة

بيان نسبة التوطين في الشركة بنهاية الأعوام 2023، 2024، 2025

2023: 13.44%

2024: 19.05%

2025: 24.28%

بيان بالمشاريع والمبادرات الابتكارية التي قامت بها الشركة أو جاري تطويرها خلال العام 2025.

- القطاع الطبي:

1. تدقيق المطالبات الطبية
2. منتج جديد للتأمين الطبي الفردي عبر البوابة الالكترونية (عدة منتجات)
3. جديد وثائق التأمين الطبي الفردي عبر البوابة الالكترونية
4. تكامل التأمين الطبي الفردي مع شركات إدارة المطالبات الطبية – (TPA) ثلاث شركات
5. تكامل التأمين الطبي الفردي مع الوسطاء (عدة وسطاء)
6. تحديثات تسعير التأمين الطبي للشركات الصغيرة والمتوسطة
7. اتمتة اصدار ملاحق وثائق التأمين الطبي الجماعي عبر شركة إدارة المطالبات (TPA)
8. اتمتة لمطالبات التأمين الطبي للفوترة المباشرة والتعويض عبر شركة إدارة المطالبات (TPA)

9. تحديثات التحويلات/الإضافات السعرية للتأمين الطبي الفردي

- تأمين المركبات:

1. بوابة جديدة لتأمين المركبات – إصدار وثائق الأعمال الجديدة

2. بوابة جديدة لتأمين المركبات – إصدار وثائق التجديد

3. التكامل مع أنظمة تقييم المركبات وبياناتها

4. التكامل مع الوسطاء (عدة وسطاء)

5. سعي الأعمال الجديدة عبر بوابة تأمين المركبات

6. بوابة تأمين المركبات – الملاحق (التعديلات):

- تحديثات هيئة الطرق والمواصلات (RTA)

- تمديد فترة الوثيقة

- إلغاء الوثيقة

7. نظام جديد لرفع بيانات تأمين المركبات إلى إدارة المرور

- القطاع التجاري:

1. بوابة جديدة لتأمين البضائع البحرية

2. تحسينات بوابة الشركات الصغيرة والمتوسطة – التأمينات التجارية

3. تأمين جميع أخطار المقاولين (CAR) للشركات الصغيرة والمتوسطة

- تقنية المعلومات

1. أدوات الأمن السيبراني – إدارة الوصول المميز (Privileged Access Management)

- المالية:

1. التكامل مع عدة بوابات دفع إلكترونية

2. تحسينات مستمرة – بوابة كشف حساب الوسطاء (SOA)

3. تحسينات مستمرة – أتمتة العمولات

4. تحسينات مستمرة – GC03 المرحلة الأولى

- الامتثال:

1. الأتمتة الروبوتية لعمليات الامتثال (RPA)





- الموارد البشرية والثقافة المؤسسية:

1. تحديث دليل سياسات الموارد البشرية

- مطالبات المركبات:

1. نظام مطالبات المركبات – OnBase – المرحلة الأولى.

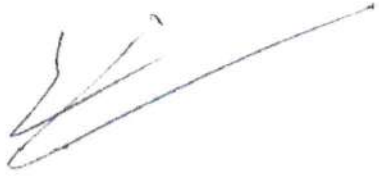
2. تحديث الموقع الإلكتروني – صفحة مطالبات المركبات.

توقيع مدير إدارة الرقابة الداخلية	توقيع رئيس لجنة الترشيحات والمكافآت	توقيع رئيس لجنة التدقيق	توقيع رئيس مجلس الإدارة
		<i>Nadeem Ahmad</i>	
التاريخ 2026/03/27	التاريخ 2026/03/27	التاريخ 2026/03/27	التاريخ 2026/03/27

شركة التأمين فيدلتى المتحدة (ش.م.ع)

البيانات المالية
للسنة المنتهية في ٣١ ديسمبر ٢٠٢٥

تقرير مجلس الإدارة - الفترة المنتهية في ٣١ ديسمبر ٢٠٢٥

يسرني، نيابة عن مجلس الإدارة، أن أقدم تقرير مجلس الإدارة عن السنة المالية المنتهية في ٣١ ديسمبر ٢٠٢٥. ويسعدني أن أعلن أن شركة "فيدلتي المتحدة" قد حققت عودة قوية إلى تحقيق الأرباح خلال هذه الفترة. يأتي هذا التحول نتيجة مباشرة لتطبيق إعادة هيكلة استراتيجية منضبطة، تهدف إلى انتقال الشركة من نهج قائم على حجم الأعمال إلى نموذج يركز على تعزيز القيمة. بلغت قيمة إيرادات التأمين للسنة المنتهية في ٣١ ديسمبر ٢٠٢٥ مبلغ ٥٦٣ مليون درهم إماراتي، مقارنة بـ ٦٠٧ مليون درهم إماراتي في عام ٢٠٢٤. ورغم أن ذلك يمثل انخفاضاً بنسبة ٧٪، إلا أنه نتيجة مستهدفة لنهجنا الجديد القائم على "الربحية أولاً". ومن خلال اتباع استراتيجية خفض المخاطر في محفظة الشركة، تمكنا من تقليل التعرض لمخاطر أعمال التأمين التجاري وتأمين منافع الموظفين بنسبة ١٥٪ و ٢٧٪ على التوالي، مما أتاح لنا الخروج من العقود غير المرهقة والتركيز على القطاعات المفضلة لدينا. وعلى النقيض من ذلك، برز قطاع أعمال التأمين على الأفراد كمحرك رئيسي للنمو، مسجلاً زيادة قوية بنسبة ٢١٪ مقارنة بالعام السابق، بما يساهم في تحقيق مزيد من التنوع والاستدامة لتحقيق التوسع في المستقبل.

كما انعكس التزامنا بالتميز الفني في تحسن مؤشرات التأمين الجوهرية؛ إذ تم تخفيض مصروفات خدمة التأمين بنسبة ٥١٪. وقد أسهمت الإدارة الصارمة للتكاليف، وتطبيق الانضباط في الاكتتاب، وتحسين إدارة المطالبات في تحقيق تحسن بنسبة ٩٤٪ في نتائج خدمة التأمين. أما أبرز إنجازات العام، فهو التحول الإيجابي الكبير في أداء الشركة على مستوى صافي النتائج؛ إذ سجلت "فيدلتي المتحدة" صافي أرباح قبل خصم الضريبة بلغ ٥,٣ مليون درهم إماراتي، بما يمثل تغيراً نسبته ١٠٧٪ مقارنة بالخسائر المسجلة في عام ٢٠٢٤ التي بلغت ٧١,٨ مليون درهم إماراتي.

المؤشرات المالية الرئيسية (بالآلاف)	للسنة المنتهية في ٣١ ديسمبر		نسبة التغير
	٢٠٢٤	٢٠٢٥	
إيرادات التأمين	٦٠٦,٩٦٣	٥٦٣,٦٧٠	(٧٪)
مصروفات خدمة التأمين	(٩١٩,٤٤٦)	(٤٤٨,٦٨١)	٥١٪
نتائج خدمة التأمين	(٨٨,٥٩٩)	(٥,٦٦٠)	٩٤٪
دخل الاستثمار	١٨,٤٦١	١٦,٣١٦	(١٢٪)
صافي الأرباح/(الخسائر) قبل خصم الضريبة	(٧١,٨١٧)	٥,٣٤٨	١٠٧٪
ضريبة الدخل	٧,٤١٣	٤٢٠	(٩٤٪)
صافي الأرباح/(الخسائر) بعد خصم الضريبة	(٦٤,٤٠٤)	٥,٧٦٨	١٠٩٪

التطلع إلى المستقبل

تُعد هذه النتائج دليلاً واضحاً على فاعلية مبادراتنا الاستراتيجية وعلى تفاني فريق العمل. وبعد أن نجحنا في تحقيق استقرار أعمال الشركة والعودة إلى تحقيق الأرباح، فإننا اليوم في موقع يتيح لنا البناء على ما حققناه من إنجازات. وسيتركز اهتمامنا خلال العام المقبل على تحقيق النمو بصورة انتقائية في القطاعات المفضلة لدينا، والمضي قدماً في مسيرة التحول الرقمي لتعزيز تجربة العملاء، إلى جانب الاستمرار في تطبيق الانضباط في الاكتتاب لحماية الهوامش الفنية. ومن خلال الحفاظ على هذا النهج الصارم في إدارة المخاطر وتعزيز الكفاءة التشغيلية، نؤكد التزامنا بتعزيز مكانتنا في السوق وتقديم قيمة مستدامة وطويلة الأجل لمساهميننا وجميع أصحاب المصلحة.

رئيس مجلس الإدارة

التاريخ: ١٢ مارس ٢٠٢٦

شركة التأمين فيدلتي المتحدة (ش.م.ح.)

وفقاً لإشكارة القانون الاتحادي رقم ٦ لسنة ٢٠٠٧ والذاتة رقم (٩) بتاريخ ١٩٨٢/١٢/٢٢، رأس المال المدفوع المصرح به: ١٠٠٠٠٠٠٠٠٠٠٠ درهم إماراتي.

رأس الخيمة: هاتف: ٧ ٩٧١+ ٢٣٥١٥٨٤، فاكس: ٧ ٩٧١+ ٢٣٥٣٢١٣، ص.ب.: ١٠١٠ - الشارقة: هاتف: ٦ ٩٧١+ ٥٦٨٣٢٧٧، فاكس: ٦ ٩٧١+ ٥٦٨١٥٨٦، ص.ب.: ٥٣٣٣
دبي: هاتف: ٤ ٩٧١+ ٢٥٠٣٥٠١، فاكس: ٤ ٩٧١+ ٢٥٠٣٥٠٤، ص.ب.: ١٨٨٨، أبوظبي: هاتف: ٢ ٩٧١+ ٦٦٦٣٣٦٣، فاكس: ٢ ٩٧١+ ٦٦٦٣٥٢٢، ص.ب.: ٢٢١
"البحيرة": هاتف: ٩ ٩٧١+ ٢٢٢٢٣٢٠٢، فاكس: ٩ ٩٧١+ ٢٢٢٠٢٩٤، ص.ب.: ٤٤١٧

تقرير مدقق الحسابات المستقل

إلى السادة مساهمي شركة التأمين فيدلتى المتحدة (ش.م.ع)

تقرير حول تدقيق البيانات المالية

الرأي

لقد قمنا بتدقيق البيانات المالية لشركة التأمين فيدلتى المتحدة (ش.م.ع) ("الشركة")، والتي تتألف من بيان المركز المالي كما في ٣١ ديسمبر ٢٠٢٥ وكذلك بيان الأرباح أو الخسائر وبيان الدخل الشامل وبيان التغييرات في حقوق الملكية وبيان التدفقات النقدية للسنة المنتهية في ذلك التاريخ، بالإضافة إلى إيضاحات حول البيانات المالية، بما في ذلك معلومات عن السياسات المحاسبية الهامة.

برأينا، إن البيانات المالية المرفقة تعبر بصورة عادلة، من جميع الجوانب الجوهرية، عن المركز المالي للشركة كما في ٣١ ديسمبر ٢٠٢٥ وأدائها المالي وتدفقاتها النقدية للسنة المنتهية في ذلك التاريخ وفقاً لمعايير المحاسبة الدولية للتقارير المالية الصادرة عن مجلس معايير المحاسبة الدولية.

أساس إبداء الرأي

لقد قمنا بتنفيذ أعمال التدقيق وفقاً لمعايير التدقيق الدولية. إن مسؤولياتنا طبقاً لتلك المعايير موضحة بمزيد من التفاصيل في فقرة "مسؤوليات مدقق الحسابات عن تدقيق البيانات المالية" في تقريرنا. إننا مستقلون عن الشركة وفقاً لقواعد الأخلاقيات المهنية الدولية للمحاسبين القانونيين الصادرة عن مجلس المعايير الأخلاقية الدولية للمحاسبين (بما في ذلك المعايير الدولية للاستقلالية)، بالإضافة إلى المتطلبات الأخلاقية ذات الصلة بتدقيقنا البيانات المالية بدولة الإمارات العربية المتحدة، وقد استوفينا مسؤولياتنا الأخلاقية الأخرى وفقاً لهذه المتطلبات والقواعد الأخلاقية. إننا نعتقد أن أدلة التدقيق التي حصلنا عليها كافية ومناسبة لتقديم أساس لإبداء رأينا.

التأكيد على أمر

نود أن نلفت الانتباه إلى الإيضاح رقم ٢٨ حول البيانات المالية، والذي يبين أن الشركة، كما في ٣١ ديسمبر ٢٠٢٥، لم تستوف متطلبات الحد الأدنى لرأس المال بمبلغ ١٠٠ مليون درهم إماراتي ومتطلبات ملاءة رأس المال بمبلغ ١٢٠,٨ مليون درهم إماراتي ومتطلبات الحد الأدنى لمبلغ الضمان بمبلغ ٩٤,٣ مليون درهم إماراتي، وكان للشركة عجز في هامش ملاءة متطلبات ملاءة رأس المال بقيمة ١٢٦,٦ مليون درهم إماراتي. علاوة على ذلك، لدي الشركة خسائر متراكمة قيمتها ٨٤,١ مليون درهم إماراتي، بالإضافة إلى تدفقات نقدية تشغيلية سلبية قيمتها ٢٢,١ مليون درهم إماراتي كما في للسنة المنتهية في ٣١ ديسمبر ٢٠٢٥. وعليه، تشير هذه الظروف إلى وجود عدم يقين جوهري قد يثير شكوكاً جوهرية حول قدرة الشركة على مواصلة أعمالها وفقاً لمبدأ الاستمرارية. تم إعداد هذه البيانات المالية المرفقة على أساس مبدأ الاستمرارية، حيث وافق مجلس الإدارة على خطة تعافي الملاءة المالية والتي تتضمن ضخ رأس مال إضافي. تعتمد قدرة الشركة على الامتثال لمتطلبات الملاءة المالية على التنفيذ الفعال لخطة تعافي الملاءة المالية، بما في ذلك الأجزاء المتبقية من ضخ رأس المال، والتي تم تقديمها إلى مصرف الإمارات العربية المتحدة المركزي. إن رأينا غير معدل بهذا الشأن.



تقرير مدقق الحسابات المستقل
إلى السادة مساهمي شركة التأمين فيدنتي المتحدة (ش.م.ع.)
تقرير حول تدقيق البيانات المالية (تابع)
أمور التدقيق الرئيسية

إن أمور التدقيق الرئيسية هي تلك الأمور التي تعتبر، وفقاً لتقديرنا المهني، أكثر الأمور أهمية بالنسبة لتدقيقنا للبيانات المالية للسنة الحالية. وقد تم التعامل مع تلك الأمور في سياق تدقيقنا للبيانات المالية ككل، وعند تكوين رأيها بشأنها، علماً بأننا لا نبيد رأياً منفصلاً عن هذه الأمور.

امور التدقيق الرئيسية	كيفية تناول امر التدقيق الرئيسي في سياق تدقيقنا
تقييم التزامات عقود التأمين وأصول عقود إعادة التأمين	لقد قمنا بتنفيذ الإجراءات التالية بالتعاون مع خبراء لدينا مختصين في التقييم الاكتواري:
كما في ٣١ ديسمبر ٢٠٢٥، تم تقييم التزامات عقود التأمين وأصول عقود إعادة التأمين لدى الشركة بقيمة ٤٧٤,١ مليون درهم إماراتي، و ٢٥٧,٧ مليون درهم إماراتي على التوالي، كما هو مبين في الإيضاح رقم ٩ حول البيانات المالية.	<ul style="list-style-type: none"> فهم وتقييم عملية تحديد القيمة، ومعرفة كيفية تصميم وتطبيق الضوابط الرقابية الموضوعية والمستخدمه لتحديد قيمة التزامات عقود التأمين وأصول عقود إعادة التأمين؛ تقييم كفاءة وقدرات وموضوعية الخبير الاكتواري المكلف من قبل الإدارة؛ فحص عينة من البيانات المستخدمة في تحديد التدفقات النقدية المستقبلية لتقييم مدى اكتمالها ودقتها وملاءمتها؛ تقييم مدى ملاءمة المنهجية والافتراضات الهامة، بما فيها تعديل المخاطر وتقييم مدى إمكانية تطبيق نهج تخصيص الأقساط ومعدلات الخصم والمصرفيات المدرجة ضمن التدفقات النقدية للوفاء بالعقود المعنية. كما تضمنت هذه الإجراءات مراعاة مدى معقولية الافتراضات مقارنة بالتجارب الفعلية السابقة ومدى ملاءمة الأحكام المطبقة في هذا الشأن؛ قمنا، بشكل مستقل، بإعادة إجراء عملية الاحتساب لتقييم الدقة الحسابية لالتزامات عقود التأمين وأصول عقود إعادة التأمين لفئات أعمال محددة، مع إيلاء تركيز خاص على أكبر الاحتياطيات قيمة وأكثرها من حيث عدم اليقين؛ تقييم وفحص عملية احتساب مخصص خسائر الائتمان المتوقعة بما في ذلك البيانات والافتراضات والأحكام الرئيسية المستخدمة؛ وتقييم مدى كفاية الإفصاحات الواردة في البيانات المالية مقارنة بمتطلبات معايير المحاسبة الدولية للتقارير المالية.
ينطوي تقييم التزامات عقود التأمين وأصول عقود إعادة التأمين على أحكام وتقديرات جوهرية ولا سيما فيما يتعلق بمدى أهلية تطبيق نماذج القياس وتقدير القيمة الحالية للتدفقات النقدية المستقبلية.	
تتضمن هذه التدفقات النقدية في المقام الأول تحديد مقبوضات الأقساط المتوقعة والتكلفة النهائية المتوقعة للمطالبات وتخصيص التدفقات النقدية للاستحواذ على عقود التأمين والتي تقع ضمن حدود العقد.	
يتضمن احتساب هذه الأصول والالتزامات تقديرات جوهرية والاستعانة بخبراء التقييم الاكتواري للتأكد من مدى ملاءمة المنهجية والافتراضات والبيانات المستخدمة لتحديد التدفقات النقدية المستقبلية المقدرة ومدى ملاءمة معدلات الخصم المستخدمة لتحديد القيمة الحالية للتدفقات النقدية المستقبلية.	
هذا ونظراً لجميع العوامل المبينة أعلاه، نعتبر أن تقييم التزامات عقود التأمين وأصول عقود إعادة التأمين أحد أمور التدقيق الرئيسية.	

تقرير مدقق الحسابات المستقل
إلى السادة مساهمي شركة التأمين فيدلتي المتحدة (ش.م.ع.)
تقرير حول تدقيق البيانات المالية (تابع)
أمور التدقيق الرئيسية (تابع)

أمر التدقيق الرئيسي	كيفية تناول أمر التدقيق الرئيسي في سياق تدقيقنا
تقييم الاستثمارات العقارية	تشمل إجراءات التدقيق التي قمنا بتنفيذها أمور عدة، من بينها ما يلي:
تمثل الاستثمارات العقارية البالغة ٤٧,٨ مليون درهم إماراتي نسبة ٧٪ من إجمالي الأصول كما في ٣١ ديسمبر ٢٠٢٥. قامت الإدارة بتكليف خبراء تقييم خارجيين مستقلين لتحديد القيمة العادلة للاستثمارات العقارية.	<ul style="list-style-type: none"> فهم عملية تحديد القيمة العادلة للاستثمارات العقارية؛ تقييم كفاءة وقدرات وموضوعية خبراء التقييم الخارجيين المستقلين المكلفين من قبل الإدارة؛ تقييم نطاق عمل خبير التقييم الخارجي المكلف به من قبل الشركة لمعرفة ما إذا كان ذلك النطاق كافياً لأغراض التدقيق؛ التحقق من مدى دقة واكتمال وملاءمة البيانات المستخدمة للتوصل إلى القيم العادلة؛ تقييم المنهجية المتبعة ومدى ملاءمة الافتراضات المستخدمة عند تحديد القيمة العادلة؛ الاستعانة بأحد المتخصصين الداخليين لدينا لتقييم منهجية التقييم والافتراضات وإعدادات النموذج ومدى كفاية التقييمات بشكل عام؛ تقييم الإجراءات التي نفذها المتخصص والنتائج التي توصل إليها، لضمان توافقها مع أهداف عملية التدقيق؛ مطابقة نتائج التقييمات مع المبالغ المسجلة في البيانات المالية؛ وتقييم مدى كفاية الإفصاحات الواردة في البيانات المالية مقارنة بمتطلبات معايير المحاسبة الدولية للتقارير المالية.
ان تقييم الاستثمارات العقارية، على النحو المبين بالتفصيل في الإيضاح رقم ٦، يتطلب وضع أحكام وتقديرات هامة من جانب كل من الإدارة وخبراء التقييم الخارجيين المستقلين. ومن ثم، اعتبرنا هذا الأمر أحد أمور التدقيق الرئيسية.	

المعلومات الأخرى

إن الإدارة مسؤولة عن المعلومات الأخرى. تتضمن المعلومات الأخرى المعلومات الواردة في تقرير مجلس إدارة الشركة، ولكنها لا تتضمن البيانات المالية وتقريرنا التدقيقي بشأنها.

إن رأينا عن البيانات المالية لا يشمل المعلومات الأخرى، وبالتالي فإننا لا نعبر عن أي شكل من أشكال التأكيد بشأنها.

فيما يتعلق بتدقيقنا البيانات المالية، نتحصر مسؤوليتنا في الاطلاع على المعلومات الأخرى المحددة أعلاه، وعند القيام بذلك نضع في الاعتبار ما إذا كانت المعلومات الأخرى غير متسقة بصورة جوهرية مع البيانات المالية أو ما وصل إليه علمنا أثناء التدقيق أو ما إذا اتضح وجود أي أخطاء جوهرية بها.

استناداً إلى الأعمال التي قمنا بها، إذا تبين لنا وجود أخطاء جوهرية في هذه المعلومات الأخرى، فإنه يتعين علينا الإبلاغ عن هذا الأمر. ليس لدينا ما يستوجب الإبلاغ عنه في هذا الشأن.



تقرير مدقق الحسابات المستقل
إلى السادة مساهمي شركة التأمين فيدلتي المتحدة (ش.م.ع.)

تقرير حول تدقيق البيانات المالية (تابع)

مسؤوليات الإدارة ومسؤولي الحوكمة عن البيانات المالية

إن الإدارة مسؤولة عن إعداد وعرض هذه البيانات المالية بصورة عادلة وفقاً لمعايير المحاسبة الدولية للتقارير المالية الصادرة عن مجلس معايير المحاسبة الدولية، وإعدادها وفقاً للنظام الأساسي للشركة وللأحكام ذات الصلة من المرسوم بقانون اتحادي لدولة الإمارات العربية المتحدة رقم (٣٢) لسنة ٢٠٢١ (وتعديلاته)، والمرسوم بقانون اتحادي رقم (٦) لسنة ٢٠٢٥، وعن الرقابة الداخلية التي تعتبرها الإدارة ضرورية لإعداد بيانات مالية خالية من الأخطاء الجوهرية، سواء الناتجة عن الاحتيال أو الخطأ.

عند إعداد البيانات المالية، تتحمل الإدارة مسؤولية تقييم قدرة الشركة على مواصلة أعمالها على أساس مبدأ الاستمرارية مع الإفصاح متى كان ذلك مناسباً، عن الأمور المتعلقة بمبدأ الاستمرارية وتطبيق مبدأ الاستمرارية المحاسبي ما لم تعترض الإدارة تصفية الشركة أو إيقاف عملياتها أو لم يكن لديها بديل واقعي سوى ذلك.

يتحمل مسؤولو الحوكمة مسؤولية الإشراف على عملية إعداد التقارير المالية للشركة.

مسؤوليات مدقق الحسابات عن تدقيق البيانات المالية

تتمثل أهدافنا في الحصول على تأكيد معقول بأن البيانات المالية ككل خالية من الأخطاء الجوهرية الناتجة عن الاحتيال أو الخطأ، وإصدار تقرير مدقق الحسابات الذي يتضمّن رأينا. إن التأكيد المعقول يمثل درجة عالية من التأكيد، إلا أنه ليس ضماناً بأن عملية التدقيق وفقاً لمعايير التدقيق الدولية سوف تكشف دوماً عن الأخطاء الجوهرية في حال وجودها. يُمكن أن تنشأ الأخطاء عن الاحتيال أو الخطأ وتعتبر هذه الأخطاء جوهرية إذا كان من المتوقع بصورة معقولة أن تؤثر بصورة فردية أو مجتمعة على القرارات الاقتصادية للمستخدمين والتي يتم اتخاذها على أساس هذه البيانات المالية.

كجزء من التدقيق وفقاً لمعايير التدقيق الدولية، نقوم بوضع أحكام مهنية مع اتباع مبدأ الشك المهني خلال عملية التدقيق. كما قمنا بما يلي:

- تحديد وتقييم مخاطر الأخطاء الجوهرية في البيانات المالية، الناتجة عن الاحتيال أو الخطأ، وتصميم وتنفيذ إجراءات تدقيق ملائمة لتلك المخاطر، وكذلك الحصول على أدلة تدقيق كافية ومناسبة لتقديم أساس لإبداء رأينا. إن مخاطر عدم اكتشاف الأخطاء الجوهرية الناتجة عن الاحتيال تكون أعلى مقارنة بمخاطر عدم اكتشاف الأخطاء الناتجة عن الخطأ؛ وذلك نظراً لأن الاحتيال قد ينطوي على تواطؤ أو تزوير أو حذف متعمد أو تحريف أو تجاوز الرقابة الداخلية.
- فهم نظام الرقابة الداخلية ذات الصلة بعملية التدقيق بغرض تصميم إجراءات تدقيق مناسبة للظروف، وليس بغرض إبداء رأي عن مدى فعالية الرقابة الداخلية للشركة.
- تقييم مدى ملاءمة السياسات المحاسبية المستخدمة ومدى معقولية التقديرات المحاسبية والإفصاحات ذات الصلة المقدمة من جانب الإدارة.
- التحقق من مدى ملاءمة استخدام الإدارة لأساس مبدأ الاستمرارية المحاسبي وتحديد ما إذا كان هناك عدم يقين جوهري، استناداً إلى أدلة التدقيق التي حصلنا عليها، فيما يتعلق بالأحداث أو الظروف التي قد تثير شكاً جوهرياً حول قدرة الشركة على مواصلة أعمالها على أساس مبدأ الاستمرارية. وفي حال توصلنا إلى وجود عدم يقين جوهري، فإنه يتعين علينا لفت الانتباه، في تقرير مدقق الحسابات، إلى الإفصاحات ذات الصلة الواردة في البيانات المالية أو نقوم بإصدار رأي معدّل في حالة كانت هذه الإفصاحات غير كافية. تستند استنتاجاتنا إلى أدلة التدقيق التي حصلنا عليها حتى تاريخ تقرير مدقق الحسابات. ومع ذلك، قد تتسبب الأحداث أو الظروف المستقبلية في توقف الشركة عن مواصلة أعمالها على أساس مبدأ الاستمرارية.

- تقييم عرض البيانات المالية وهيكلها ومحتواها بشكل عام، بما في ذلك الإفصاحات، وتقييم ما إذا كانت البيانات المالية تعرض المعاملات والأحداث ذات الصلة بما يحقق طريقة العرض العادل.

نتواصل مع مسؤولي الحوكمة بشأن عدة أمور من بينها نطاق أعمال التدقيق والإطار الزمني المحدد لها ونتائج التدقيق الهامة، بما في ذلك أي أوجه قصور جوهرية في نظام الرقابة الداخلية التي يتم تحديدها أثناء أعمال تدقيقنا.

تقرير مدقق الحسابات المستقل

إلى السادة مساهمي شركة التأمين فيدلتى المتحدة (ش.م.ع.)

تقرير حول تدقيق البيانات المالية (تابع)

مسؤوليات مدقق الحسابات عن تدقيق البيانات المالية (تابع)

كما نقدم لمسؤولي الحوكمة ما يفيد بأننا قد امتثلنا لقواعد السلوك المهني المتعلقة بالاستقلالية، حيث نضطلع بالتواصل معهم وإبلاغهم حول كافة العلاقات وغيرها من الأمور التي يُعتقد أنه من المحتمل أن يكون لها تأثيراً معقولاً على استقلاليتنا والضمانات ذات الصلة، حيثما كان ذلك ملائماً.

من خلال الأمور التي يتم التواصل بشأنها مع مسؤولي الحوكمة، نقوم بتحديد تلك الأمور التي كانت أكثر أهمية بالنسبة لتدقيقنا للبيانات المالية للسنة الحالية، وبالتالي نشير إليها كأمر التدقيق الرئيسية. نقوم بالإفصاح عن هذه الأمور في تقريرنا الخاص بالتدقيق ما لم يحظر القانون أو اللوائح التنفيذية الإفصاح العلني عنها أو عندما نقرر، في ظروف نادرة للغاية، أنه لا ينبغي الإبلاغ عن أمر ما في تقريرنا وذلك في حال كان من المتوقع أن يؤدي هذا الإفصاح إلى عواقب سلبية تفوق المنفعة العامة التي من الممكن تحقيقها من جراء هذا الإفصاح.

تقرير حول المتطلبات القانونية والتنظيمية الأخرى

وفقاً لما يقتضيه المرسوم بقانون اتحادي لدولة الإمارات العربية المتحدة رقم (٣٢) لسنة ٢٠٢١ (وتعديلاته)، فإننا نفيد بما يلي:

- (١) قد حصلنا على كافة المعلومات التي نعتبرها ضرورية لأغراض تدقيقنا؛
- (٢) تم إعداد البيانات المالية، من كافة الجوانب الجوهرية، بما يتوافق مع الأحكام المعمول بها من المرسوم بقانون اتحادي لدولة الإمارات العربية المتحدة رقم (٣٢) لسنة ٢٠٢١ (وتعديلاته)؛
- (٣) احتفظت الشركة بدفاتر محاسبية منتظمة وفقاً للمبادئ المحاسبية المطبقة؛
- (٤) تتوافق المعلومات المالية الواردة في تقرير مجلس الإدارة مع ما ورد في الدفاتر المحاسبية للشركة؛
- (٥) لم تقم الشركة بشراء أي أسهم أو الاستثمار فيها خلال السنة المالية المنتهية في ٣١ ديسمبر ٢٠٢٥؛
- (٦) يبين الإيضاح رقم ٢٤ حول البيانات المالية المعاملات والأرصدة الجوهرية مع الأطراف ذات العلاقة، والشروط التي بموجبها تم تنفيذ هذه المعاملات؛
- (٧) تجاوزت الخسائر المتراكمة للشركة ٥٠٪ من رأس مالها كما في ٣١ ديسمبر ٢٠٢٥. من أجل الامتثال لأحكام المادة ٣٠٩ من المرسوم بقانون اتحادي رقم (٣٢) لسنة ٢٠٢١ (وتعديلاته)، يتعين على مجلس الإدارة دعوة الجمعية العمومية إلى الاجتماع خلال ثلاثون (٣٠) يوماً من تاريخ نشر البيانات المالية، ويتعين عقد هذا الاجتماع خلال ثلاثون (٣٠) يوماً من تاريخ الدعوة. يتعين على السادة المساهمين أن يتخذوا قرارهم خلال هذا الاجتماع بشأن إما مواصلة عمليات الشركة أو حلها قبل انتهاء مدتها المحددة. باستثناء ما سبق، وبناءً على المعلومات التي أتاحت لنا، لم يسترع انتباهنا ما يجعلنا نعتقد أن الشركة قد خالفت، خلال السنة المالية المنتهية في ٣١ ديسمبر ٢٠٢٥، أيًا من الأحكام ذات الصلة من المرسوم بقانون اتحادي رقم (٣٢) لسنة ٢٠٢١ (وتعديلاته) أو نظامها الأساسي، على وجهه قد يكون له تأثير جوهري على أنشطتها أو مركزها المالي كما في ٣١ ديسمبر ٢٠٢٥؛ و
- (٨) يبين الإيضاح رقم ٢٢ حول البيانات المالية المساهمات الاجتماعية المقدمة من الشركة خلال السنة المالية المنتهية في ٣١ ديسمبر ٢٠٢٥.

وفقاً لما يقتضيه المرسوم بقانون اتحادي لدولة الإمارات العربية المتحدة رقم (٦) لسنة ٢٠٢٥، فإننا نفيد بأننا قد حصلنا على جميع المعلومات والإيضاحات اللازمة والتي نعتبرها ضرورية لغرض تدقيقنا.

جرانت ثورنتون



محمد علي

سجل مدققي الحسابات رقم: ٥٦٥٧

دبي، الإمارات العربية المتحدة

١٦ مارس ٢٠٢٦

شركة التأمين فيدلتي المتحدة (ش.م.ع.)
بيان المركز المالي
كما في ٣١ ديسمبر ٢٠٢٥

٢٠٢٤	٢٠٢٥	إيضاحات	
درهم إماراتي	درهم إماراتي		
٩,٦١٣,١٤٤	٧,٧٧٦,٧٥٢	٥	الأصول
٤٦,٥٥٣,٩٩٩	٤٧,٧٦٧,٩٩٩	٦	ممتلكات ومعدات
١٥٤,٥٢٧,٠٦٥	١٣٨,١٤٢,٩٣٤	٧	استثمارات عقارية
١٢٦,٩٧٢,١٤٠	٩٨,٤٧٤,٤٩١	٧	أصول مالية بالقيمة العادلة من خلال الأرباح أو الخسائر
٤٥٠,٨٦٢,٧٢٠	٢٥٧,٦٦٦,٩٩٨	٩	أصول مالية بالقيمة العادلة من خلال الدخل الشامل الأخر
٧,٣١٩,٧٠٠	٥,٠٧٩,٦٧٧	١٠	أصول عقود إعادة التأمين
١٠,٠٠٠,٠٠٠	١٠,٠٠٠,٠٠٠	١١	مصرفيات مدفوعة مقدماً وأصول أخرى
٨٨١,٨٣٩	١,١٨٤,٨٠٠	١١	ودائع قانونية
٧,٤١٢,٨١٧	٧,٨٣٣,٠٠٨	٢٩	ذمم مدينة أخرى
٢١,٩٧١,٦٠٢	٧٩,٦١٢,٧٤٧	١٢	أصول الضريبة المؤجلة
٨٣٦,١١٥,٠٢٦	٦٥٣,٥٣٩,٤٠٦		أرصدة مصرفية ومبالغ نقدية
			إجمالي الأصول
			حقوق الملكية والالتزامات
			حقوق الملكية
١٦٠,٠٠٠,٠٠٠	١٦٠,٠٠٠,٠٠٠	١٣	رأس المال
١,٣٧٥,٤٩٥	١,٩٥٢,٣٤٧	١٤	احتياطي قانوني
٤٤٧,٥٢٤	٤٤٧,٥٢٤	١٥	احتياطي عام
٦,١٤٠,٩٨٦	٧,١٧٩,٥٧٤	١٦	احتياطي إعادة التأمين
١٤,٨١٩,٨٥٦	١٦,٦٤٩,١١٩		التغير المتراكم في القيمة العادلة للاستثمارات بالقيمة العادلة من خلال الدخل الشامل الأخر
(٩٤,٥٢١,١٨١)	(٨٤,١٣٩,٠١٥)		خسائر مُتراكمة
٨٨,٢٦٢,٦٨٠	١٠٢,٠٨٩,٥٤٩		إجمالي حقوق الملكية
			الالتزامات
٣,٦٩١,٢٢٣	٣,٠١٩,٧٠٩	١٨	مكافآت نهاية الخدمة للموظفين
٦٩٥,٥٢٢,٦٧٩	٤٧٤,١٠٥,٤٥٤	٩	التزامات عقود التأمين
٣,٨٠٥,١٢٢	-	٩	التزامات عقود إعادة التأمين
٢,٠٥٨,٩٠١	٢,٩٢٩,٥٨٧	٢٩	التزام الضريبة المؤجلة
٢٠,٠٠٠,٠٠٠	٣٧,٥٠٠,٠٠٠	١٩	قروض مصرفية
٥,٦٤٠,٤١٣	٣,٩٢٨,٦٩٨	٢٠	التزامات الإيجار
١٧,١٢٣,٩٨٨	٢٩,٩٦٦,٤٠٩	٢١	ذمم دائنة أخرى
٧٤٧,٨٥٢,٣٤٦	٥٥١,٤٤٩,٨٥٧		إجمالي الالتزامات
٨٣٦,١١٥,٠٢٦	٦٥٣,٥٣٩,٤٠٦		إجمالي حقوق الملكية والالتزامات

تم اعتماد هذه البيانات المالية والمصادقة على إصدارها بتاريخ ١٢ مارس ٢٠٢٦ من قبل مجلس الإدارة والتوقيع عليها نيابة عنهم من قبل:

الرئيس التنفيذي

رئيس مجلس الإدارة

تشكل الإيضاحات التفسيرية من ١ إلى ٣١ جزءاً لا يتجزأ من هذه البيانات المالية.

شركة التأمين فيدلتي المتحدة (ش.م.ع)

بيان الأرباح أو الخسائر

للسنة المنتهية في ٣١ ديسمبر ٢٠٢٥

٢٠٢٤	٢٠٢٥	إيضاحات
درهم إماراتي	درهم إماراتي	
٦٠٦,٩٦٢,٥٥٩	٥٦٢,٦٦٩,٧٠٩	٢٥ إيرادات التأمين
(٩١٩,٤٤٥,٦٠٩)	(٤٤٨,٦٨١,١٣٨)	٢٢ مصروفات خدمة التأمين
(٣١٢,٤٨٣,٠٥٠)	١١٣,٩٨٨,٥٧١	نتائج خدمة التأمين قبل عقود إعادة التأمين المحتفظ بها
(٣٢٤,٧٤٣,٠٣٩)	(٢٠٨,٧٩٢,١٢٩)	تخصيص أقساط إعادة التأمين
٥٤٨,٦٢٧,١٤٤	٨٩,١٤٣,٩٠٣	مبالغ قابلة للاسترداد من إعادة تأمين المطالبات المتكبدة
٢٢٣,٨٨٤,١٠٥	(١١٩,٦٤٨,٢٢٦)	صافي المصروفات من عقود إعادة التأمين المحتفظ بها
(٨٨,٥٩٨,٩٤٥)	(٥,٦٥٩,٦٥٥)	نتائج خدمة التأمين
١٨,٤٦٠,٧٥٦	١٦,٣١٦,١٦٣	٢٣ صافي دخل الاستثمارات
(٦,٧١١,٣٧٩)	(١٣,٥٧٨,١٧٤)	٢٣ مصروفات تمويل التأمين لعقود التأمين الصادرة
٤,٨١٥,٦٠٩	١٠,٦٢٨,٨٤٠	٢٣ دخل تمويل إعادة التأمين لعقود إعادة التأمين المحتفظ بها
(١,٨٩٥,٧٧٠)	(٢,٩٤٩,٣٣٤)	صافي نتائج التأمين المالية
(٧٢,٠٣٣,٩٥٩)	٧,٧٠٧,١٧٤	صافي نتائج التأمين والاستثمار
٢١٧,٤٠٦	(٢,٣٥٨,٨٤٤)	(مصروفات)/دخل تشغيلي آخر
(٧١,٨١٦,٥٥٣)	٥,٣٤٨,٣٣٠	أرباح/(خسائر) السنة قبل خصم الضريبة
٧,٤١٢,٨١٧	٤٢٠,١٩١	٢٩ تخفيض ضريبة الدخل
(٦٤,٤٠٣,٧٣٦)	٥,٧٦٨,٥٢١	أرباح/(خسائر) السنة بعد خصم الضريبة
(٠,٤٠٣)	٠,٠٣٦	١٧ ربحية/(خسارة) السهم الأساسية والمخفضة بعد خصم الضريبة لكل سهم (درهم إماراتي / سهم)

تشكل الإيضاحات التفسيرية من ١ إلى ٣١ جزءاً لا يتجزأ من هذه البيانات المالية.

شركة التأمين فيدلتى المتحدة (ش.م.ع.)

بيان الدخل الشامل

للسنة المنتهية في ٣١ ديسمبر ٢٠٢٥

٢٠٢٤	٢٠٢٥	إيضاح
درهم إماراتي	درهم إماراتي	
(٦٤,٤٠٣,٧٣٦)	٥,٧٦٨,٥٢١	أرباح/(خسائر) السنة بعد خصم الضريبة
الدخل الشامل الآخر:		
ينود لن يُعاد تصنيفها لاحقاً إلى الأرباح أو الخسائر:		
١٨,٣٥٥,٦٠٠	٨,٠٥٨,٣٤٨	٧ صافي التغير في القيمة العادلة لاستثمارات حقوق الملكية المصنفة بالقيمة العادلة من خلال الدخل الشامل الآخر - بعد خصم الضريبة
١٨,٣٥٥,٦٠٠	٨,٠٥٨,٣٤٨	إجمالي الدخل الشامل الآخر للسنة
(٤٦,٠٤٨,١٣٦)	١٣,٨٢٦,٨٦٩	إجمالي الأرباح/(الخسائر) الشاملة للسنة

تشكل الإيضاحات التفسيرية من ١ إلى ٣١ جزءاً لا يتجزأ من هذه البيانات المالية.

شركة التأمين قدياتي المتحدة (ش.م.ع)
بيان التغييرات في حقوق ملكية المساهمين
السنة المنتهية في ٣١ ديسمبر ٢٠٢٥

التغير المتراكم في القيمة العادلة للاستثمارات بالقيمة العادلة من خلال الدخل التشامل الأخر	إجمالي حقوق الملكية درهم إماراتي	خسائر متراكمة درهم إماراتي	احتياطي إعادة التأمين درهم إماراتي	احتياطي عام درهم إماراتي	احتياطي قانوني درهم إماراتي	رأس المال درهم إماراتي
٣,٩٨٨,٩١٠	١٣٤,٣١٠,٨١٦	(٣٦,٣٠٣,١٣٩)	٤,٨٠٢,٠٢٦	٤٤٧,٥٢٤	١,٣٧٥,٤٩٥	١٦٠,٠٠٠,٠٠٠
-	(١٤,٤٠٣,٧٣٦)	(١٤,٤٠٣,٧٣٦)	-	-	-	-
١٨,٣٥٥,٦٠٠	١٨,٣٥٥,٦٠٠	-	-	-	-	-
١٨,٣٥٥,٦٠٠	(٤٦,٠٤٨,١٣٦)	(٦٤,٤٠٣,٧٣٦)	-	-	-	-
-	-	(١,٣٣٨,٩٦٠)	١,٣٣٨,٩٦٠	-	-	-
(٧,٥٢٤,٦٥٤)	-	٧,٥٢٤,٦٥٤	-	-	-	-
١٤,٨١٩,٨٥٦	٨٨,٢٦٢,٦٨٠	(٩٤,٥٢١,١٨١)	٦,١٤٠,٩٨٦	٤٤٧,٥٢٤	١,٣٧٥,٤٩٥	١٦٠,٠٠٠,٠٠٠
١٤,٨١٩,٨٥٦	٨٨,٢٦٢,٦٨٠	(٩٤,٥٢١,١٨١)	٦,١٤٠,٩٨٦	٤٤٧,٥٢٤	١,٣٧٥,٤٩٥	١٦٠,٠٠٠,٠٠٠
-	٥,٧٦٨,٥٢١	٥,٧٦٨,٥٢١	-	-	-	-
٨,٠٥٨,٣٤٨	٨,٠٥٨,٣٤٨	-	-	-	-	-
٨,٠٥٨,٣٤٨	١٣,٨٢٦,٨٦٩	٥,٧٦٨,٥٢١	-	-	-	-
-	-	(١,٦١٥,٤٤٠)	١,٠٣٨,٥٨٨	-	٥٧٦,٨٥٢	-
(٦,٢٢٩,٠٨٥)	-	٦,٢٢٩,٠٨٥	-	-	-	-
١٦,٦٤٩,١١٩	١٠٢,٠٨٩,٥٤٩	(٨٤,١٣٩,٠١٥)	٧,١٧٩,٥٧٤	٤٤٧,٥٢٤	١,٩٥٢,٣٤٧	١٦٠,٠٠٠,٠٠٠

الرصيد في ١ يناير ٢٠٢٤
خسائر السنة بعد خصم الضريبة
الدخل الشامل الأخر للسنة
إجمالي الدخل الشامل (والخسائر الشاملة) للسنة
المحول إلى احتياطي إعادة التأمين
المحول إلى الخسائر المتركمة من بيع أدوات حقوق ملكية
مصنفة بالقيمة العادلة من خلال الدخل الشامل الأخر
الرصيد في ٣١ ديسمبر ٢٠٢٤

الرصيد في ١ يناير ٢٠٢٥
أرباح السنة بعد خصم الضريبة
الدخل الشامل الأخر للسنة
إجمالي الدخل الشامل للسنة
المحول إلى الاحتياطيات
المحول إلى الخسائر المتركمة من بيع أدوات حقوق ملكية
مصنفة بالقيمة العادلة من خلال الدخل الشامل الأخر
الرصيد في ٣١ ديسمبر ٢٠٢٥

تشكل الإيضاحات التفسيرية من ١ إلى ٣١ جزءاً لا يتجزأ من هذه البيانات المالية.

شركة التأمين فيدلتى المتحدة (ش.م.ع)

بيان التدفقات النقدية

للسنة المنتهية في ٣١ ديسمبر ٢٠٢٥

٢٠٢	٢٠٢	إيضاحات
درهم إماراتي	درهم إماراتي	
(٧١,٨١٦,٥٥٣)	٥,٣٤٨,٣٣٠	التدفقات النقدية الناتجة من الأنشطة التشغيلية
٢,٩٥٤,٢٦٣	٢,٨٤٣,٩٥٩	أرباح/(خسائر) السنة قبل خصم الضريبة
٢,٤٢٨,٨٧٥	١,٣٠٧,٥٨٥	تعديلات على:
(٢٠,٨٨٠,٦٣٠)	(١٧,٧٢٣,٧١١)	استهلاك ممتلكات ومعدات
٢,١٥١,٧٢٧	٢,٧٠١,٦٥٥	التغير في القيمة العادلة للاستثمارات بالقيمة العادلة من خلال الأرباح أو الخسائر
٣٦٤,٩٢٠	٢٩٢,٨٤٧	دخل الاستثمار
-	٢,٢١٩,٧٣٠	مخصص خسائر الائتمان المتوقعة
-	٤,٦٣٠,٦٣٢	مصروفات الفوائد على التزامات الإيجار
-	(٩٠٥,٦٣٢)	تكاليف التمويل
١,١٧٠,٤٩٨	٨٩٥,٠٥٤	استبعاد/شطب ممتلكات ومعدات
(٨٣,٦٢٦,٩٠٠)	١,٦١٠,٤٤٩	أرباح من استبعاد ممتلكات ومعدات
		مخصص مكافآت نهاية الخدمة للموظفين
		التدفقات النقدية التشغيلية قبل التغيرات في رأس المال العامل
(٢٤٠,٢١٣,٢٧٤)	١٨٦,٦٨٨,٩٣٥	التغيرات في رأس المال العامل:
٢٢٨,٣٩٦,٨٧٩	(٢٢١,٤٢٧,٢٢٥)	أصول عقود إعادة التأمين، بالصافي
-	٢,٢٤٠,٠٢٣	التزامات عقود التأمين، بالصافي
(٢,٢٠٨,٦٦٥)	(٣٠٢,٩٦١)	مصروفات مدفوعة مقدماً وأصول أخرى
٣٧٧,٤٥٣	١١,٢٢٢,٦٩١	ذمم مدينة أخرى
(٩٧,٢٧٤,٥٠٧)	(١٩,٩٦٨,٠٨٨)	ذمم دائنة أخرى
-	(٦٠٠,٠٠٠)	النقد المستخدم في العمليات
(١,٩٦٣,٦٢٧)	(١,٥٦٦,٥٧٨)	تكلفة التمويل المدفوعة
(٩٩,٢٣٨,١٣٤)	(٢٢,١٣٤,٦٦٦)	مكافآت نهاية الخدمة المدفوعة للموظفين
		صافي النقد المستخدم في الأنشطة التشغيلية
(٨٠٠,٩٩٤)	(١,٠٦٣,٠٦٨)	التدفقات النقدية من الأنشطة الاستثمارية
١٠,٠٠٠,٠٠٠	(٢٨,٥٠٧,٠٣٤)	شراء ممتلكات ومعدات
-	(٥,٨٠٥,٠٨٦)	صافي الحركة في الودائع الثابتة
٦٥,٦٩٧,٧٠١	٣٨,١٧١,٩٦٩	إضافات في أعمال قيد الإنجاز وأصول حق الاستخدام
(٥٨,٩١٨,٣٧١)	-	متحصلات من استبعاد استثمارات بالقيمة العادلة من خلال الدخل الشامل الأخر
٦,٦٢٤,٨٦٥	٦,٣٠٣,٩٥٨	فوائد مقبوضة
١٧,٨٨٩,٥٥٢	١٥,٠٧٦,٥٤٦	متحصلات من استبعاد استثمارات بالقيمة العادلة من خلال الأرباح أو الخسائر
(١٨,٨٥٨,٣٨٤)	-	شراء استثمارات بالقيمة العادلة من خلال الأرباح أو الخسائر
١٣,٣١٥,٠٥٢	٨,٩٨١,٩٧٤	توزيعات أرباح مستلمة من استثمارات بالقيمة العادلة من خلال الدخل الشامل الأخر
١,٩٤٣,٩٦٩	٢,١٢٥,٣٢٩	دخل مقبوض من استثمارات عقارية
٣٦,٨٩٣,٣٩٠	٣٥,٢٨٤,٥٨٨	صافي النقد الناتج من الأنشطة الاستثمارية
٢٠,٠٠٠,٠٠٠	١٧,٥٠٠,٠٠٠	التدفقات النقدية الناتجة من الأنشطة التمويلية
(٣٦٤,٩٢٠)	(٢٩٢,٨٤٧)	قروض مصرفية مستلمة
(١,٥٤٧,٠٩٢)	(١,٢٢٢,٩٦٤)	فائدة مدفوعة على التزامات الإيجار
١٨,٠٨٧,٩٨٨	١٥,٩٨٤,١٨٩	سداد التزامات الإيجار
(٤٤,٢٥٦,٧٥٦)	٢٩,١٣٤,١١١	صافي النقد الناتج من الأنشطة التمويلية
٦٣,٢٢٨,٣٥٨	١٨,٩٧١,٦٠٢	صافي الزيادة/(النقص) في النقد وما يعادله
١٨,٩٧١,٦٠٢	٤٨,١٠٥,٧١٣	النقد وما يعادله في بداية السنة
		النقد وما يعادله في نهاية السنة

تشكل الإيضاحات التفسيرية من ١ إلى ٣١ جزءاً لا يتجزأ من هذه البيانات المالية.

١ الوضع القانوني وأنشطة الشركة

شركة التأمين فيدلتي المتحدة (ش.م.ع.) ("الشركة") هي شركة مساهمة عامة مسجلة في إمارة رأس الخيمة بموجب المرسوم الأميري رقم ٧٦/١٣ الصادر عن حاكم رأس الخيمة في ١٥ سبتمبر ١٩٧٦، والذي تم تعديله بموجب المرسوم الأميري رقم ٧٧/١٠ الصادر في ١٥ ديسمبر ١٩٧٧. وتم تسجيل الشركة في سجل شركات التأمين التابع لمصرف الإمارات العربية المتحدة المركزي برقم تسجيل ٨.

يقع مقر الشركة في دولة الإمارات العربية المتحدة، وقد غيرت الشركة، خلال السنة المالية ٢٠٢٣، مقر عنوانها المسجل إلى أبوظبي في المكتب رقم ٤٠٧، مبنى بلوم سنترال، طريق المطار، المنهل، الطيبة، ص.ب: ٧٢١ أبوظبي، الإمارات العربية المتحدة. إن أسهم الشركة العادية مدرجة في سوق أبوظبي للأوراق المالية، بدولة الإمارات العربية المتحدة. يتمثل نشاط الشركة الرئيسي في مزاوله أعمال الاكتتاب في جميع أنواع التأمين العام والتأمين على الحياة. تزاوّل الشركة أعمالها من مركزها الرئيسي في دبي وفروعها في أبوظبي ورأس الخيمة والشارقة والفجيرة.

تم إعداد هذه البيانات المالية وفقاً لمتطلبات القوانين واللوائح المعمول بها، بما في ذلك المرسوم بقانون اتحادي لدولة الإمارات العربية المتحدة رقم (٣٢) لسنة ٢٠٢١ (وتعديلاته).

خلال السنة، صدر المرسوم بقانون اتحادي رقم (٦) لسنة ٢٠٢٥، ("قانون مصرف الإمارات العربية المتحدة المركزي") الذي حل محل المرسوم بقانون اتحادي رقم (٤٨) لسنة ٢٠٢٣ ودخل حيز التنفيذ في ١٦ سبتمبر ٢٠٢٥. بموجب المادة رقم ١٨٤ من قانون مصرف الإمارات العربية المتحدة المركزي، تُمنح الشركة مدة قدرها عام واحد من تاريخ دخول القانون حيز السريان لمواءمة عملياتها وإطار الحوكمة المتبع لديها مع متطلبات القانون الجديد. وتعمل الشركة في الوقت الحالي على تقييم أثر تطبيق قانون مصرف الإمارات العربية المتحدة المركزي، وستنفذ جميع التغييرات اللازمة خلال فترة التحول الممنوحة.

٢ تطبيق معايير المحاسبة الدولية للتقارير المالية الجديدة والمُعزلة

معايير المحاسبة الدولية للتقارير المالية الجديدة والمُعزلة والتفسيرات المطبقة في البيانات المالية

أصدر مجلس معايير المحاسبة الدولية المعايير والتفسيرات والتعديلات على المعايير الحالية ذات الصلة التالية:

رقم المعيار	اسم المعيار	تاريخ السريان
معيار المحاسبة الدولي رقم ٢١	تعديلات على معيار المحاسبة الدولي رقم ٢١ - "عدم إمكانية صرف العملات الأجنبية" بيع أصول أو المساهمة بها بين مستثمر وشركته الزميلة أو مشروعه المشترك.	١ يناير ٢٠٢٥

لم يكن لهذه المعايير أي تأثير جوهري على هذه البيانات المالية.

المعايير الصادرة ولكنها غير سارية بعد

تم الإفصاح أدناه عن تأثير المعايير والتفسيرات والتعديلات الجديدة الصادرة ولكنها غير سارية بعد حتى تاريخ إصدار البيانات المالية للشركة. تحتزم الشركة تطبيق هذه المعايير، حيثما ينطبق، عندما تصبح سارية.

رقم المعيار	اسم المعيار	تاريخ السريان
المعيار الدولي للتقارير المالية رقم ٩ والمعيار الدولي للتقارير المالية رقم ٧	تعديلات على المعيار الدولي للتقارير المالية رقم ٩ الأدوات المالية، والمعيار الدولي للتقارير المالية رقم ٧ الأدوات المالية: إفصاحات بشأن تصنيف وقياس الأدوات المالية	١ يناير ٢٠٢٦
المعيار الدولي للتقارير المالية رقم ١٨	العرض والإفصاح في البيانات المالية	١ يناير ٢٠٢٧
المعيار الدولي للتقارير المالية رقم ١٩	الشركات التابعة دون مساهمة عامة: الإفصاحات	١ يناير ٢٠٢٧

٣ بيان الامتثال للمعايير الدولية للتقارير المالية

يتم عرض هذه البيانات المالية للسنة المنتهية في ٣١ ديسمبر ٢٠٢٥ بالدرهم الإماراتي ("الدرهم إماراتي")، وهو العملة الوظيفية للشركة. تم إعداد هذه البيانات المالية وفقاً لمعايير المحاسبة الدولية للتقارير المالية الصادرة عن مجلس معايير المحاسبة الدولية وتفسيراتها الصادرة عن لجنة تفسيرات المعايير الدولية للتقارير المالية وامتثالاً لمتطلبات المرسوم بقانون اتحادي لدولة الإمارات العربية المتحدة رقم (٣٢) لسنة ٢٠٢١ (وتعديلاته) بشأن الشركات التجارية ("قانون الشركات") والمرسوم بقانون اتحادي لدولة الإمارات العربية المتحدة رقم (٦) لسنة ٢٠٢٥.

كما هو مبين في الإيضاح رقم ٢٨ حول البيانات المالية، لم تف الشركة، كما في ٣١ ديسمبر ٢٠٢٥، بمتطلبات الحد الأدنى لرأس المال البالغ قيمته ١٠٠ مليون درهم إماراتي ومتطلبات ملاءة رأس المال البالغ قيمتها ١٢٠,٨ مليون درهم إماراتي ومتطلبات الحد الأدنى لمبلغ الضمان البالغ قيمتها ٩٤,٣ مليون درهم إماراتي، وكان للشركة عجز في هامش ملاءة متطلبات ملاءة رأس المال بقيمة ١٢٦,٦ مليون درهم إماراتي (٣١ ديسمبر ٢٠٢٤: ١٥٥,١ مليون درهم إماراتي). علاوة على ذلك، لدي الشركة خسائر متراكمة قيمتها ٨٤,١ مليون درهم إماراتي (٣١ ديسمبر ٢٠٢٤: ٩٤,٥ مليون درهم إماراتي)، بالإضافة إلى تدفقات نقدية تشغيلية سلبية قيمتها ٢٢,١ مليون درهم إماراتي، وتتوقف قدرة الشركة للالتزام بمتطلبات الملاءة المالية على التنفيذ الفعال لخطة تعافي الملاءة المالية، بما في ذلك الضخ الرأسمالي، والتي ستقدمها الشركة لمصرف الإمارات العربية المتحدة المركزي. ومع ذلك، نظراً لأن بعض الإجراءات الواردة في الخطة لا تخضع لسيطرة الإدارة بشكل كامل.

علاوة على ذلك، ونظراً لتجاوز الخسائر المتراكمة نسبة ٥٠٪ من رأس المال، ووفقاً بما تقتضيه المادة ٣٠٩ من المرسوم بقانون اتحادي رقم (٣٢) لسنة ٢٠٢١ (وتعديلاته)، يتعين على مجلس الإدارة دعوة الجمعية العمومية إلى الاجتماع خلال ثلاثون (٣٠) يوماً من تاريخ نشر البيانات المالية، ويتعين عقد هذا الاجتماع خلال ثلاثون (٣٠) يوماً من تاريخ الدعوة. يتعين على السادة المساهمين أن يتخذوا قرارهم خلال هذا الاجتماع بشأن إما مواصلة عمليات الشركة أو حلها.

المبادئ المحاسبية المتعارف عليها

تم إعداد هذه البيانات المالية على أساس التكلفة التاريخية، باستثناء قياس الاستثمارات بالقيمة العادلة من خلال الأرباح أو الخسائر، والاستثمارات بالقيمة العادلة من خلال الدخل الشامل الأخر، والاستثمارات العقارية المسجلة بالقيمة العادلة، وكذلك مخصص مكافآت نهاية الخدمة للموظفين الذي يتم قياسه وفقاً لقوانين العمل في دولة الإمارات العربية المتحدة. تم إعداد البيانات المالية بدرهم الإمارات العربية المتحدة (درهم إماراتي)، ما لم يُذكر خلاف ذلك.

لم يتم عرض بيان المركز المالي للشركة باستخدام التصنيف متداول/غير متداول. ومع ذلك، تصنف الأرصدة التالية عموماً على أنها متداولة: الأرصدة المصرفية والمبالغ النقدية والذمم المدينة الأخرى والمبالغ المدفوعة مقدماً والأصول الأخرى والذمم الدائنة الأخرى. يتم تصنيف الأرصدة التالية عموماً على أنها غير متداولة: الممتلكات والمعدات، والاستثمارات العقارية، والوديعة القانونية وأصول الضريبة المؤجلة والتزامات الضريبة المؤجلة ومخصص مكافآت نهاية الخدمة للموظفين. أما الأرصدة التالية فهي ذات طبيعة مختلطة (تشمل أجزاء متداولة وأخرى غير متداولة): الاستثمارات بالقيمة العادلة من خلال الدخل الشامل الأخر والاستثمارات بالقيمة العادلة من خلال الأرباح أو الخسائر وأصول عقود إعادة التأمين والتزامات عقود إعادة التأمين والقروض المصرفية والتزامات الإيجار.

٤ معلومات عن السياسات المحاسبية الهامة

المعايير والتفسيرات والتعديلات على المعايير الحالية

المعيار الدولي للتقارير المالية رقم ١٧ "عقود التأمين"

يحدد المعيار الدولي للتقارير المالية رقم ١٧ مبادئ الاعتراف والقياس والعرض والإفصاح عن عقود التأمين وعقود إعادة التأمين وعقود الاستثمار مع ميزات المشاركة التقديرية. كما يقدم نموذجاً يقيس مجموعات العقود استناداً إلى تقديرات الشركة للقيمة الحالية للتدفقات النقدية المستقبلية التي من المتوقع أن تنشأ عندما تفي الشركة بالعقود، وتعديل صريح للمخاطر غير المالية وهامش الخدمة التعاقدية.

٤ معلومات عن السياسات المحاسبية الهامة (تابع)

المعايير والتفسيرات والتعديلات على المعايير الحالية (تابع)

المعيار الدولي للتقارير المالية رقم ١٧ - عقود التأمين (تابع)

بموجب المعيار الدولي للتقارير المالية رقم ١٧، تمثل إيرادات التأمين في كل فترة تقرير التغييرات في الالتزامات للتغطية المتبقية المتعلقة بالخدمات التي تتوقع الشركة الحصول على مقابل لها وتخصيص أقساط تتعلق باسترداد التدفقات النقدية للاستحواذ على وثائق التأمين. بالإضافة إلى ذلك، لم تعد مكونات الاستثمار مدرجة في إيرادات التأمين ومصروفات خدمة التأمين.

تطبق الشركة نهج تخصيص الأقساط لتبسيط قياس عقود التأمين وإعادة التأمين. عند قياس الالتزامات للتغطية المتبقية، يكون نهج تخصيص الأقساط هو نفس النهج الذي طبّقه الشركة في المعالجة المحاسبية السابقة. ومع ذلك، عند قياس التزامات المطالبات قيد التسوية، تقوم الشركة حالياً بخصم التدفقات النقدية المستقبلية (ما لم يكن من المتوقع تحقيقها في غضون سنة واحدة أو أقل من تاريخ تكبد المطالبات) وتتضمن تعديلاً واضحاً للمخاطر غير المالية.

الاعتراف

تعترف الشركة بمجموعات عقود التأمين التي تصدرها، في الوقت الأقرب مما يلي:

- بداية فترة تغطية مجموعة العقود؛
- تاريخ استحقاق الدفعة الأولى من حامل الوثيقة في مجموعة العقود أو تاريخ استلامها ما لم يكن هناك تاريخ استحقاق مُحدد؛
- بالنسبة لمجموعة العقود المثقلة بالتزامات، إذا كانت الوقائع والظروف تشير إلى أن مجموعة العقود مثقلة بالتزامات، تعترف الشركة بمجموعة عقود إعادة التأمين المحتفظ بها؛
- إذا كانت عقود إعادة التأمين توفر تغطية متناسبة في وقت لاحق بعد بداية فترة تغطية مجموعة العقود، أو الاعتراف المبني بأي عقد أساسي؛
- من بداية فترة تغطية مجموعة العقود، في جميع الحالات الأخرى، تضيف الشركة عقوداً جديدة إلى المجموعة عند إصدارها تلك العقود أو بدنها.

مستوى التجميع

يتعلق مستوى التجميع بوحدة الحساب بموجب المعيار الدولي للتقارير المالية ١٧. ويشار إلى وحدة الحساب بموجب المعيار الدولي للتقارير المالية رقم ١٧ باسم "مجموعة العقود" والمتطلبات المتعلقة بمستوى التجميع تحدد كيفية تحديد مجموعات العقود.

حدد المعيار المتطلبات التالية لتحديد مجموعة العقود:

- المحفظة - يمكن تجميع العقود التي لها مخاطر متشابهة والتي تتم إدارتها معاً.
 - الربحية - يمكن تجميع العقود ذات الربحية المتوقعة المماثلة (عند البداية أو الاعتراف المبني).
- لهذا الغرض، قدم المعيار التصنيفات الثلاثة التالية على الأقل، ومع ذلك يُسمح باستخدام تصنيفات مجمعة بشكل أكثر:

- العقود المثقلة بالتزامات في البداية؛
- العقود غير المثقلة بالتزامات وغير محتمل بشكل كبير أن تصبح مثقلة بالتزامات؛
- جميع العقود الأخرى

المجموعات

لا يمكن تجميع العقود الصادرة أكثر من ١٢ شهراً معاً. ومع ذلك، في ظروف معينة، يُسمح بالتبسيط للعقود لمرة واحدة عند الانتقال.

٤ معلومات عن السياسات المحاسبية الهامة (تابع)
المعايير والتفسيرات والتعديلات على المعايير الحالية (تابع)
المعيار الدولي للتقارير المالية رقم ١٧ - عقود التأمين (تابع)

مستوى التجميع (تابع)

القياس - نهج تخصيص الأقساط

عقود التأمين - القياس المبني

تطبق الشركة نهج تخصيص الأقساط على جميع عقود التأمين التي تصدرها وعقود إعادة التأمين التي تحتفظ بها، على النحو التالي:

- فترة التغطية لكل عقد في المجموعة هي سنة واحدة أو أقل، بما في ذلك التغطية الناشئة عن جميع الأقساط التي تقع ضمن حدود العقد؛
- بالنسبة للعقود التي تزيد مدتها عن عام واحد، قامت الشركة بوضع نماذج للسيناريوهات المستقبلية المحتملة حيث تتوقع بشكل معقول ألا يختلف قياس التزام التغطية المتبقية للمجموعة التي تحتوي على تلك العقود بموجب نهج تخصيص الأقساط اختلافاً جوهرياً عن القياس الذي سيتم تحديده باستخدام النموذج العام. وضعت كذلك الشركة في اعتبارها عند تقييم الأهمية النسبية العوامل النوعية مثل طبيعة المخاطر وأنواع أنشطة أعمالها.

لا تطبق الشركة نهج تخصيص الأقساط إذا كانت تتوقع، في بداية مجموعة العقود، تغييراً كبيراً في التدفقات النقدية للوفاء بالعقود من شأنها أن تؤثر على قياس التزام التغطية المتبقية خلال السنة التي تسبق تكبد المطالبة. يزداد التباين في التدفقات النقدية للوفاء بالعقود مع:

- مدى التدفقات النقدية المستقبلية المتعلقة بأي مشتقات مضمنة في العقود.
- طول فترة تغطية مجموعة العقود.

بالنسبة لمجموعة العقود المثقلة بالتزامات عند الاعتراف المبني، تقيس الشركة التزام التغطية المتبقية كأقساط التأمين، إن وجدت، المستلمة عند الاعتراف المبني ناقصاً أي تدفقات نقدية لاستحواذ وثائق التأمين في ذلك التاريخ، باستثناء العقود ذات السنة الواحدة أو أقل حيث يتم إنفاقها، بالإضافة إلى أو ناقصاً أي مبلغ ناتج عن الاستبعاد في ذلك التاريخ للأصل أو الالتزام المعترف به للتدفقات النقدية لاستحواذ وثائق التأمين التي تدفعها الشركة أو تحصل عليها قبل الاعتراف بمجموعة عقود التأمين. لا يتم تكوين مخصص للقيمة الزمنية للنقود حيث يتم استلام الأقساط في الغالب خلال عام واحد من سنة التغطية.

تقيس الشركة أصول إعادة التأمين الخاصة بها لمجموعة من عقود إعادة التأمين التي تحتفظ بها على نفس أساس عقود التأمين التي تصدرها، ومع ذلك، يتم تعديلها لتعكس ميزات عقود إعادة التأمين المحتفظ بها والتي تختلف عن عقود التأمين الصادرة، على سبيل المثال تكبد المصروفات أو تخفيض النفقات بدلاً من الإيرادات.

عقود التأمين - القياس اللاحق

تقيس الشركة القيمة الدفترية لالتزام التغطية المتبقية في نهاية كل سنة تقرير كالتزام التغطية المتبقية في بداية السنة:

- زانداً الأقساط المستلمة في الفترة؛
- ناقصاً التدفقات النقدية للاستحواذ على وثائق التأمين المرسلة؛
- زانداً أي مبالغ تتعلق بإطفاء التدفقات النقدية للاستحواذ المعترف بها كمصروف في سنة التقرير للمجموعة؛
- زانداً أي تعديل على مكون التمويل، عندما يكون مناسباً؛
- ناقصاً المبلغ المعترف به كإيراد تأمين لسنة التغطية؛
- ناقصاً أي مكون استثماري مدفوع أو تم تحويله إلى التزام المطالبات المتكبدة.

تقدر الشركة التزام المطالبات المتكبدة كتدفقات نقدية للوفاء بالعقد تتعلق بالمطالبات المتكبدة. تتضمن التدفقات النقدية للوفاء بالعقد، بطريقة غير متحيزة، جميع المعلومات المعقولة والداعمة المتاحة دون تكلفة أو جهد غير مبرر حول المبلغ والتوقيت وعدم اليقين من تلك التدفقات النقدية المستقبلية، وتعكس التقديرات الحالية من منظور المنشأة، وتتضمن تعديلاً صريحاً للمخاطر غير المالية (تعديل المخاطر). تقوم الشركة بتعديل التدفقات النقدية المستقبلية للقيمة الزمنية للنقود وتأثير المخاطر المالية لقياس التزام المطالبات المتكبدة.

يتم تخصيص التدفقات النقدية للاستحواذ على وثائق التأمين على أساس القسط الثابت في بيان الأرباح أو الخسائر.

٤ معلومات عن السياسات المحاسبية الهامة (تابع)

المعايير والتفسيرات والتعديلات على المعايير الحالية

المعيار الدولي للتقارير المالية رقم ١٧ - عقود التأمين (تابع)

عقود إعادة التأمين

يتبع القياس اللاحق لعقود إعادة التأمين المحتفظ بها نفس مبادئ عقود التأمين الصادرة وتم تعديلها لتعكس السمات المحددة لإعادة التأمين المحتفظ به.

عقود التأمين - التعديل وإيقاف الاعتراف

تقوم الشركة بإيقاف الاعتراف بعقود التأمين عندما:

- تسقط الحقوق والالتزامات المتعلقة بالعقد (أي الوفاء بها أو إلغاؤها أو انتهاء مدتها)؛
أو

- يتم تعديل العقد بحيث ينتج عن التعديل تغيير في نموذج القياس أو المعيار المطبق لقياس أحد مكونات العقد، أو يغير بشكل جوهري حدود العقد، أو يتطلب أن يتم تضمين العقد المعدل في مجموعة مختلفة من العقود. وبالتالي تقوم الشركة في مثل هذه الحالات بإيقاف الاعتراف بالعقد المبدئي والاعتراف بالعقد المعدل كعقد جديد.

عند عدم معاملة التعديل على أنه إيقاف الاعتراف، تعترف الشركة بالمبالغ المدفوعة أو المستلمة لتعديل العقد كتعديل على التزام التغطية المتبقية ذي الصلة.

العرض

عرضت الشركة بشكل منفصل، في بيان المركز المالي، القيمة الدفترية لمجموعات عقود التأمين الصادرة التي تمثل أصول، ومجموعات عقود التأمين الصادرة التي تمثل التزامات، وكذلك عقود إعادة التأمين المحتفظ بها التي تمثل أصول ومجموعات عقود إعادة التأمين المحتفظ بها التي تمثل التزامات.

بالنسبة لأصول أو التزامات التدفقات النقدية المرتبطة بالاستحواذ على وثائق التأمين المعترف بها قبل عقود التأمين المقابلة فإنه يتم إدراجها بالقيمة الدفترية لمجموعات عقود التأمين الصادرة ذات الصلة.

تفصل الشركة بين إجمالي المبلغ المعترف به في بيان الأرباح أو الخسائر وبيان الدخل الشامل الآخر ونتائج خدمة التأمين، والتي تشمل على إيرادات التأمين ومصروفات خدمة التأمين وإيرادات أو مصروفات تمويل التأمين.

تفصل الشركة بين التغيير في تعديل المخاطر غير المالية بين الجزء المالي وغير المالي الذي سيتم عرضه في دخل ومصروفات تمويل التأمين وفي نتائج خدمة التأمين على التوالي. تعرض الشركة بشكل منفصل الدخل أو المصروفات من عقود إعادة التأمين المحتفظ بها من المصروفات أو الدخل من عقود التأمين الصادرة.

إيرادات التأمين

بالنسبة لمجموعات عقود التأمين المقاسة بموجب نهج تخصيص الأقساط، تعترف الشركة بإيرادات التأمين على مدى فترة تغطية مجموعة العقود التي يتم الاعتراف بموجبه بالإيرادات على أساس التوقيت المتوقع لمصروفات خدمة التأمين المتكبدة.

مكونات الخسائر

تفترض الشركة عدم وجود عقود منقولة بالالتزامات عند الاعتراف المبدئي ما لم تشير الحقائق والظروف إلى خلاف ذلك. حيث تقوم الشركة بإعادة تقييم ذلك بصورة ربع سنوية وإذا كانت الحقائق والظروف في نهاية ربع السنة تشير إلى أن مجموعة من عقود التأمين منقولة بالالتزامات، تقوم الشركة بتكوين مكون خسارة يمثل الزيادة في التدفقات النقدية للوفاء بالعقد والتي تتعلق بالتغطية المتبقية لمجموعة العقود على القيمة الدفترية للالتزام التغطية المتبقية لمجموعة العقود. وبناءً عليه، بنهاية سنة تغطية مجموعة العقود، سيكون مكون الخسائر صفراً.

٤ معلومات عن السياسات المحاسبية الهامة (تابع)

المعايير والتفسيرات والتعديلات على المعايير الحالية

المعيار الدولي للتقارير المالية رقم ١٧ - عقود التأمين (تابع)

دخل ومصروفات تمويل التأمين

يشتمل دخل أو مصروفات تمويل التأمين على التغير في القيمة الدفترية لمجموعة عقود التأمين الناشئة عن:

- تأثير القيمة الزمنية للمال والتغيرات فيها؛
- تأثير المخاطر المالية والتغيرات في المخاطر المالية.

لا تقوم الشركة بفصل إيرادات أو مصروفات تمويل التأمين بين بيان الأرباح أو الخسائر وبين الدخل الشامل الآخر.

صافي دخل أو مصروفات عقود إعادة التأمين المحتفظ بها

تعرض الشركة بشكل منفصل في بيان الأرباح أو الخسائر والدخل الشامل الآخر، المبالغ المتوقع استردادها من شركات إعادة التأمين، وتخصيص أقساط إعادة التأمين المدفوعة. تعامل الشركة التدفقات النقدية لإعادة التأمين التي تعتمد على المطالبات المرتبطة بالعقود الأساسية كجزء من المطالبات التي يتوقع سدادها بموجب عقد إعادة التأمين المحتفظ به، مع استثناء مكونات الاستثمار والعمولات عن تخصيص أقساط إعادة التأمين في صدر بيان الأرباح أو الخسائر والدخل الشامل الآخر.

المعيار الدولي للتقارير المالية رقم ٩ "الأدوات المالية"

الاعتراف والقياس المبني وإيقاف الاعتراف

يتم الاعتراف بالأصول المالية والالتزامات المالية عندما تصبح الشركة طرفاً في الأحكام التعاقدية للأداة المالية، ويتم قياسها مبدئياً بالقيمة العادلة زائداً تكاليف المعاملات. يتم الاعتراف بمشتريات ومبيعات الأصول المالية التي تتم بطريقة اعتيادية في التاريخ الذي تتعهد فيه الشركة بتنفيذ عملية البيع أو الشراء، أي تاريخ التداول.

يتم إيقاف الاعتراف بالأصول المالية عندما تنتهي الحقوق التعاقدية للحصول على تدفقات نقدية من الأصل المالي، أو عندما يتم تحويل الأصل وجميع مخاطر وامتيازات ملكية الأصل بصورة فعلية. يتم إيقاف الاعتراف بالالتزامات المالية عند انقضائها.

التصنيف والقياس اللاحق للأصول المالية

لأغراض القياس اللاحق، تُصنف الشركة أصولها المالية ضمن الفئات التالية:

الأصول المالية بالتكلفة المطفأة

الأصول المالية بالتكلفة المطفأة هي التي تقوم الشركة بشأنها بإجراء ما يلي:

- يهدف نموذج أعمال الشركة إلى الاحتفاظ بهذه الأصول من أجل تحصيل التدفقات النقدية التعاقدية؛
 - أن ينشأ عن شروطها التعاقدية، في تواريخ محددة، تدفقات نقدية تمثل فقط دفعات للمبلغ الأصلي وفائدة على المبلغ الأصلي قيد السداد.
- بعد الاعتراف المبني، تُقاس هذه الأصول بالتكلفة المطفأة باستخدام طريقة الفائدة الفعلية، ناقصاً مخصص انخفاض القيمة. يُحذف الخصم عندما يكون تأثير الخصم غير جوهري.
- تُدرج هذه الأصول ضمن الأصول المتداولة، باستثناء تلك التي تزيد فترات استحقاقها عن ١٢ شهراً بعد نهاية فترة التقرير حيث تُصنف على أنها أصول غير متداولة.
- تتألف الأصول المالية بالتكلفة المطفأة من الودائع القانونية والنقد وما يعادله والمبالغ المستحقة من أطراف ذات علاقة ومعظم الأصول الأخرى.

٤ معلومات عن السياسات المحاسبية الهامة (تابع)

المعيار الدولي للتقارير المالية رقم ٩ "الأدوات المالية" (تابع)

التصنيف والقياس اللاحق للأصول المالية (تابع)
الأصول المالية بالقيمة العادلة من خلال الأرباح أو الخسائر

إن الأصول المحتفظ بها لغرض المتاجرة لا يُحتفظ بها في إطار نموذج الأعمال الذي يهدف إلى الاحتفاظ بالأصول للحصول على التدفقات النقدية التعاقدية.

صنفت الشركة أصول مالية معينة بالقيمة العادلة من خلال الأرباح أو الخسائر وذلك لأن هذا التصنيف ينهي أو يقلل بصورة جوهرية عدم التوافق المحاسبي الذي قد ينشأ فيما لو تم تصنيفها غير ذلك.

الأصول المالية بالقيمة العادلة من خلال الدخل الشامل الآخر

يتم تصنيف الاستثمارات في سندات الملكية بالقيمة العادلة من خلال الدخل الشامل الآخر. عند الاعتراف المبدي، يمكن للشركة أن تختار بشكل قطعي (لكل أداة على حدة) تصنيف الاستثمارات في حقوق ملكية بالقيمة العادلة من خلال الدخل الشامل الآخر. ولا يجوز التصنيف بالقيمة العادلة من خلال الدخل الشامل الآخر إذا كان الاستثمار في حقوق الملكية محتفظ به لغرض المتاجرة.

قياس القيمة العادلة

بالنسبة للاستثمارات التي يتم تداولها في أسواق مالية منظمة، يتم تحديد القيمة العادلة بالرجوع إلى أسعار الأسهم المدرجة في البورصة عند ختام الأعمال في تاريخ بيان المركز المالي. يتم قياس الاستثمارات في الأوراق المالية غير المدرجة بالقيمة العادلة، مع الأخذ بعين الاعتبار مدخلات السوق التي يمكن ملاحظتها والبيانات المالية التي لا يمكن ملاحظتها للشركات المستثمر فيها.

يتم الاعتراف بجميع الأصول المالية وإيقاف الاعتراف بها في تاريخ المتاجرة حيث يكون شراء أو بيع الأصل المالي بموجب عقد تتطلب شروطه تسليم الأصل المالي ضمن الإطار الزمني الذي يحدده السوق المعني، ويتم قياسه مبدئياً بالقيمة العادلة، بالإضافة إلى تكاليف المعاملة، باستثناء تلك الأصول المالية المصنفة بالقيمة العادلة من خلال الأرباح أو الخسائر. يتم الاعتراف بتكاليف المعاملة المنسوبة مباشرة إلى الاستحواذ على الأصول المالية المصنفة بالقيمة العادلة من خلال الأرباح أو الخسائر مباشرة في بيان الأرباح أو الخسائر.

يجب قياس جميع الأصول المالية المعترف بها التي تقع ضمن نطاق المعيار الدولي للتقارير المالية ٩ لاحقاً بالتكلفة المطفأة أو القيمة العادلة على أساس نموذج أعمال المنشأة لإدارة الأصول المالية وخصائص التدفقات النقدية التعاقدية للأصول المالية، ولا سيما:

(١) أدوات الدين المحتفظ بها ضمن نموذج أعمال يهدف إلى تحصيل التدفقات النقدية التعاقدية، والتي لها تدفقات نقدية تعاقدية تمثل فقط مدفوعات أصل المبلغ والفائدة على المبلغ الأساسي القائم، يتم قياسها لاحقاً بالتكلفة المطفأة؛

(٢) أدوات الدين المحتفظ بها ضمن نموذج أعمال يهدف إلى تحصيل التدفقات النقدية التعاقدية، حيث إن لهذه الأدوات تدفقات نقدية تعاقدية تنحصر في دفعات أصل المبلغ والفائدة على المبلغ المُتبقى المُستحق منه، يتم قياسها لاحقاً بالقيمة العادلة من خلال الدخل الشامل الآخر؛

(٣) يتم لاحقاً قياس جميع أدوات الدين الأخرى (مثل أدوات الدين التي تتم إدارتها على أساس القيمة العادلة أو المحتفظ بها للبيع) واستثمارات الأسهم بالقيمة العادلة من خلال الأرباح أو الخسائر. ومع ذلك، قد تقوم الشركة بالاختيار/التخصيص التالي غير القابل للإلغاء عند الاعتراف المبدي بأصل مالي على أساس كل أصل على حدة:

أ. يجوز للشركة أن تختار بشكل قطعي عرض التغيرات اللاحقة في القيمة العادلة لاستثمار في حقوق الملكية غير المحتفظ به للمتاجرة أو بمقابل محتمل معترف به من قبل الطرف المستحوذ في دمج أعمال الذي ينطبق عليه المعيار الدولي للتقارير المالية رقم ٣، في الدخل الشامل الآخر؛

ب. وقد تصنف الشركة بشكل قطعي أداة الدين التي تستوفي معايير القياس بالتكلفة المطفأة أو من خلال الدخل الشامل الآخر على أنها بالقيمة العادلة من خلال الأرباح أو الخسائر إذا كان هذا التصنيف ينهي أو يقلل إلى حد كبير من عدم التطابق المحاسبي (يشار إليه بخيار القيمة العادلة).

٤ معلومات عن السياسات المحاسبية الهامة (تابع)

المعيار الدولي للتقارير المالية رقم ٩ "الأدوات المالية" (تابع)

أدوات حقوق الملكية بالقيمة العادلة من خلال الدخل الشامل الآخر

يتم مبدئياً قياس الاستثمارات في أدوات حقوق الملكية/الصناديق بالقيمة العادلة من خلال الدخل الشامل الآخر بالقيمة العادلة مضافاً إليها تكاليف المعاملة. يتم قياسها لاحقاً بالقيمة العادلة مع الاعتراف بالأرباح والخسائر الناتجة عن التغيرات في القيمة العادلة في الدخل الشامل الآخر والمترجمة في التغيرات المترجمة في القيمة العادلة للأوراق المالية. لن يتم إعادة تصنيف الأرباح أو الخسائر المترجمة إلى بيان الأرباح أو الخسائر عند استبعاد الاستثمارات في أدوات حقوق الملكية/الصناديق، ولكن سيتم إعادة تصنيفها إلى الأرباح المحتجزة. صنفت الشركة جميع الاستثمارات في أدوات حقوق الملكية غير المحتفظ بها للمتاجرة على أنها بالقيمة العادلة من خلال الدخل الشامل الآخر.

يتم الاعتراف في بيان الأرباح أو الخسائر بتوزيعات الأرباح الناتجة من هذه الاستثمارات في أدوات حقوق الملكية وذلك عندما يثبت حق الشركة في استلام هذه الأرباح، إلا إذا كانت هذه التوزيعات تمثل بشكل واضح استرداد جزء من تكلفة الاستثمار. يتم الاعتراف بصافي الأرباح والخسائر الأخرى في بيان الدخل الشامل الآخر ولا يُعاد تصنيفها مطلقاً إلى بيان الأرباح أو الخسائر.

عند إيقاف الاعتراف بأداة الدين المقاسة بالقيمة العادلة من خلال الدخل الشامل الآخر، يتم إعادة تصنيف الأرباح/الخسائر المترجمة المعترف بها سابقاً في بيان الدخل الشامل الآخر من حقوق الملكية إلى بيان الأرباح أو الخسائر.

تخضع أدوات الدين التي يتم قياسها لاحقاً بالتكلفة المطفأة أو بالقيمة العادلة من خلال الدخل الشامل الآخر للانخفاض في القيمة.

أصول مالية بالقيمة العادلة من خلال الأرباح أو الخسائر

تتمثل الأصول المالية بالقيمة العادلة من خلال الأرباح أو الخسائر في:

- (١) أصول ذات تدفقات نقدية تعاقدية لا تمثل مدفوعات أصل المبلغ والفائدة فقط؛ و/أو
- (٢) أصول محتفظ بها في نموذج أعمال بخلاف المحتفظ بها لتحصيل التدفقات النقدية التعاقدية أو المحتفظ بها للتحصيل والبيع؛ أو
- (٣) الأصول المصنفة بالقيمة العادلة من خلال الأرباح أو الخسائر باستخدام خيار القيمة العادلة.

يتم قياس هذه الأصول بالقيمة العادلة، مع الاعتراف بأية أرباح/خسائر ناشئة عن إعادة القياس في بيان الأرباح أو الخسائر.

انخفاض القيمة

تقوم الشركة بالاعتراف بمخصصات لخسائر الائتمان المتوقعة من الأرصدة المصرفية بما في ذلك الودائع القانونية والودائع الثابتة، والأصول الأخرى غير المقاسة بالقيمة العادلة من خلال الأرباح أو الخسائر؛ واستثمارات الدين التي يتم قياسها لاحقاً بالتكلفة المطفأة أو بالقيمة العادلة من خلال الدخل الشامل الآخر.

لا يتم الاعتراف بخسائر انخفاض القيمة لاستثمارات حقوق الملكية. يجب تكوين مخصص لخسائر الائتمان المتوقعة على مدى عمر الأداة المالية إذا كانت مخاطر الائتمان لهذه الأداة المالية قد زادت بشكل جوهري منذ الاعتراف المبدئي. بالنسبة لجميع الأدوات المالية الأخرى، تُقاس خسائر الائتمان المتوقعة بمبلغ يعادل خسائر الائتمان المتوقعة لمدة ١٢ شهراً.

اختارت الشركة قياس مخصصات الخسائر للأصول الأخرى بقيمة تعادل خسائر الائتمان المتوقعة على مدى مدتها. تعتبر الحسابات الجارية لدى البنوك واستثمارات الدين التي تُقاس لاحقاً بالتكلفة المطفأة أو بالقيمة العادلة من خلال الدخل الشامل الآخر والودائع الثابتة والودائع القانونية ذات مخاطر ائتمان منخفضة لأنه يتم الاحتفاظ بها في بنوك محلية حسنة السمعة.

يتم خصم مخصصات الخسائر للاستثمارات المالية التي يتم قياسها بالتكلفة المطفأة من القيمة الدفترية الإجمالية للأصول.

عند تحديد ما إذا كانت مخاطر الائتمان لأداة مالية قد زادت بصورة جوهريّة منذ الاعتراف المبدئي وعند تقدير خسائر الائتمان المتوقعة، تأخذ الشركة بالاعتبار المعلومات المعقولة والداعمة الملانمة والمتاحة دون تكلفة أو مجهود غير مبرر. والتي تشمل التحليلات والمعلومات الكمية والنوعية بناءً على الخبرة السابقة للشركة وتقييم الجدارة الائتمانية والمعلومات الاستثنائية.

٤ معلومات عن السياسات المحاسبية الهامة (تابع)

المعيار الدولي للتقارير المالية رقم ٩ "الأدوات المالية" (تابع)

انخفاض القيمة (تابع)

تتضمن المعلومات المستقبلية التوقعات المستقبلية للقطاعات التي تعمل فيها الأطراف المدينة للشركة، والتي يتم الحصول عليها من تقارير الخبراء الاقتصاديين والمحللين الماليين والهيئات الحكومية ومراكز الفكر ذات الصلة وغيرها من المنظمات المماثلة، بالإضافة إلى دراسة مختلف المصادر الخارجية للمعلومات الاقتصادية الفعلية والمتوقعة المتعلقة بالعمليات الأساسية للشركة.

وعلى وجه الخصوص، يتم أخذ المعلومات التالية في الاعتبار عند تقييم ما إذا كانت مخاطر الائتمان قد زادت بشكل جوهري منذ الاعتراف المبدي:

- التراجع الجوهري الفعلي أو المتوقع في التصنيف الائتماني الخارجي (إن كان متاحاً) أو الداخلي للأداة المالية؛
- التراجع الحاد في مؤشرات السوق الخارجية فيما يتعلق بمخاطر الائتمان لأداة مالية معينة، مثل حدوث زيادة جوهري في هامش الائتمان، أو أسعار مقايضة التعثر الائتماني للمدين، أو طول الفترة الزمنية أو المدى الذي كانت فيه القيمة العادلة للأصل المالي أقل من تكلفته المطفأة؛
- التغيرات السلبية الجوهرية الفعلية أو المتوقعة في الأوضاع المالية أو الاقتصادية أو التكنولوجية والمتوقع أن يترتب عليها انخفاض حاد في قدرة المدين على الوفاء بالتزاماته وسداد الدين؛
- التراجع الجوهري الفعلي أو المتوقع في النتائج التشغيلية للمدين؛
- الزيادة الجوهرية في مخاطر الائتمان المتعلقة بالأدوات المالية الأخرى لنفس المدين؛
- التغير السلبي الجوهري الفعلي أو المتوقع في البيئة التنظيمية أو الاقتصادية أو التكنولوجية التي يعمل فيها المدين مما قد يترتب عليه انخفاض جوهري في قدرة المدين على الوفاء بالتزاماته المتعلقة بالدين.

بصرف النظر عن نتيجة التقييم السابق، تفترض الشركة أن مخاطر الائتمان على أصل مالي قد زادت بشكل جوهري منذ الاعتراف المبدي عندما تكون الدفعات التعاقدية متأخرة السداد، ما لم يكن لدى الشركة معلومات معقولة ومدعومة تشير إلى خلاف ذلك.

على الرغم مما سبق، تفترض الشركة أن مخاطر الائتمان للأداة المالية لم تزداد بصورة جوهري منذ الاعتراف المبدي عندما تتطوي الأداة المالية على مخاطر ائتمان منخفضة في تاريخ التقرير. يفترض أن الأداة المالية تتطوي على مخاطر ائتمان منخفضة إذا كانت:

(١) الأداة المالية تتطوي على مخاطر تعثر منخفضة؛

(٢) لدى المدين قدرة كبيرة على الوفاء بالتزاماته التعاقدية المتعلقة بالتدفقات النقدية على المدى القريب؛ و

(٣) حدوث تغييرات سلبية في الأوضاع الاقتصادية وظروف العمل على المدى الطويل قد تضعف، لكن ليس بالضرورة، من قدرة المقترض على الوفاء بالتزاماته التعاقدية المتعلقة بالتدفقات النقدية.

تعتبر الشركة أن الأصل المالي لديه مخاطر ائتمان منخفضة عندما يكون للأصل تصنيف ائتماني خارجي 'درجة استثمارية' وفقاً للتعريف المفهوم عالمياً أو إذا كان التقييم الخارجي غير متوفر فإن الأصل له تقييم داخلي على أنه 'أصل عامل'. يعني مصطلح 'أصل عامل' أن الطرف المقابل يتمتع بمركز مالي قوي وليس هناك مبالغ متأخرة السداد.

تراقب الشركة بصورة دورية فعالية المعايير المستخدمة لتحديد ما إذا كانت هناك زيادة جوهري في مخاطر الائتمان وتعديلها إذا لزم الأمر لضمان أن تلك المعايير قادرة على تحديد الزيادة الجوهرية في مخاطر الائتمان قبل أن يصبح المبلغ متأخر السداد.

بالنسبة لفئات معينة من الأصول المالية التي يتم تقييمها على أنها لا تتخفف قيمتها بشكل فردي، يتم تقييمها أيضاً لتحديد انخفاض القيمة بصورة جماعية. قد يشمل الدليل الموضوعي على انخفاض قيمة محفظة الذمم المدينة تجربة الشركة السابقة في تحصيل المدفوعات والزيادة في عدد الدفعات المتأخرة في المحفظة بالإضافة إلى التغيرات الملحوظة في الظروف الاقتصادية الوطنية أو المحلية المتعلقة بالتخلف عن سداد الذمم المدينة.

تُعرض خسائر انخفاض القيمة المتعلقة بالأرصدة المصرفية بما في ذلك الودائع القانونية والودائع الثابتة واستثمارات الدين المُقاسمة بالتكلفة المطفأة أو بالقيمة العادلة من خلال الدخل الشامل الآخر وذمم التأمين المدينة والأخرى، في بيان الأرباح أو الخسائر ضمن "(رصد)/الغاء مُخصص انخفاض القيمة"

٤ معلومات عن السياسات المحاسبية الهامة (تابع)

المعيار الدولي للتقارير المالية رقم ٩ "الأدوات المالية" (تابع)

قياس خسائر الائتمان المتوقعة

تقوم الشركة باستخدام نماذج إحصائية لاحتساب خسائر الائتمان المتوقعة للأرصدة المصرفية والودائع القانونية والودائع الثابتة. تتمثل خسائر الائتمان المتوقعة في التقدير المرجح لخسائر الائتمان. تم استنباط المعايير المستخدمة في عملية الاحتساب من النماذج الإحصائية التي يتم إعدادها داخل الشركة والبيانات السابقة الأخرى. وتم تعديلها في ضوء المعلومات الاستشرافية. قامت الشركة بإعادة تقييم خسائر انخفاض قيمة محفظة ذمم التأمين المدينة والأخرى لديه استناداً إلى قياس الخسائر المتوقعة باستخدام منهجية مُبسطة.

الأصول المالية التي تعرضت لانخفاض انتمائي

يعتبر أن الأصل المالي قد تعرض 'لانخفاض انتمائي' عند وقوع حدث أو أكثر يكون له تأثير سلبي على التدفقات النقدية المستقبلية المقدرة للأصل المالي. تقوم الشركة في تاريخ كل تقرير بتقييم ما إذا كانت الأصول المالية المسجلة قد تعرضت لانخفاض انتمائي.

إيقاف الاعتراف بالأصول المالية

تقوم الشركة بإيقاف الاعتراف بالأصل المالي عندما تنتهي الحقوق التعاقدية في الحصول على تدفقات نقدية من الأصل أو عندما يتم تحويل الأصل المالي وكافة مخاطر وامتيازات ملكيته إلى منشأة أخرى بصورة فعلية. إذا لم تقم الشركة بتحويل الأصول المالية بشكل كامل أو لم تقم بتحويل جميع الامتيازات والمخاطر المتعلقة بملكية الأصول المالية، فإن الشركة تقوم بالاعتراف بحصتها المتبقية في الأصول المالية وأي التزامات يتوجب عليها سدادها. في حالة احتفاظ الشركة بكافة مخاطر وامتيازات ملكية الأصول المالية المنقولة بصورة فعلية، تستمر الشركة في الاعتراف بالأصول المالية وتقوم أيضاً بالاعتراف بالمتحصلات المقبوضة من القرض المضمون.

الممتلكات والمعدات

تسجل الممتلكات والمعدات بالتكلفة ناقصاً الاستهلاك المتراكم وأي انخفاض في القيمة. يتم حساب الاستهلاك على أساس القسط الثابت على مدى الأعمار الإنتاجية المقدرة للممتلكات والمعدات. يتم تطبيق الأعمار الإنتاجية المقدرة التالية:

- أثاث ومعدات ٥ - ١٠ سنوات
- أجهزة الكمبيوتر ومعدات مكتبية سنتين - ٥ سنوات
- مركبات ٤ سنوات

تتم مراجعة القيم الدفترية للممتلكات والمعدات لتحديد الانخفاض في القيمة عندما تشير الأحداث أو التغيرات في الظروف إلى أن القيمة الدفترية قد لا تكون قابلة للاسترداد. في حالة وجود أي مؤشر من هذا القبيل وعندما تتجاوز القيم الدفترية القيمة القابلة للاسترداد المقدرة، يتم تخفيض الأصول إلى قيمتها القابلة للاسترداد التي تعادل قيمتها ناقصاً تكاليف البيع أو القيمة من الاستخدام، أيهما أعلى.

يتم إيقاف الاعتراف بأي بند من بنود الممتلكات والمعدات عند استبعاده أو عندما يكون من المتوقع عدم تدفق أي منافع اقتصادية مستقبلية من استخدامه أو استبعاده. فيما يتعلق بالأرباح أو الخسائر الناتجة عن إيقاف الاعتراف بالأصل (المحتسبة على أنها الفرق بين صافي المتحصلات من الاستبعاد وبين القيمة الدفترية للأصل)، يتم إدراجها في بيان الدخل الشامل خلال العام الذي يتم فيه إيقاف الاعتراف بالأصل.

المصروفات المتكبدة لاستبدال أحد عناصر بند الممتلكات والمعدات المحسبة على نحو منفصل تتم رسملتها مع شطب القيمة الدفترية للعنصر المُستبدل. يتم تحويل المصروفات الأخرى اللاحقة فقط عندما تتسبب في زيادة المنافع الاقتصادية المستقبلية للبند المعني من الممتلكات والمعدات. يتم الاعتراف بجميع المصروفات الأخرى في بيان الأرباح أو الخسائر عند تكبد المصروفات.

أعمال رأسمالية قيد الإنجاز

تُسجَل الأعمال الرأسمالية قيد الإنجاز بالتكلفة أو صافي القيمة القابلة للتحقق، أيهما أقل. تشمل التكلفة على تكلفة البناء والتنفقات الأخرى ذات الصلة التي تتم رسملتها عندما تكون الأنشطة اللازمة لتجهيز الأصول للاستخدام قيد الإنجاز. يتمثل صافي القيمة القابلة للتحقق في القيمة القابلة للاسترداد المقدرة ببناءً على الاستخدام المتوقع في المستقبل. وتقوم الإدارة بمراجعة القيم الدفترية للأعمال الرأسمالية قيد الإنجاز سنوياً.

٤ معلومات عن السياسات المحاسبية الهامة (تابع)

أعمال رأسمالية قيد الإنجاز (تابع)

تعتبر الأعمال الرأسمالية قيد الإنجاز تامة الإنجاز عند الانتهاء من تنفيذ كافة الأنشطة ذات العلاقة بجميع الأصول. وعند الانتهاء من الإنجاز، يتم تحويلها إلى فئة الممتلكات والمعدات.

استثمارات عقارية

يتم قياس الاستثمارات العقارية مبدئياً بالتكلفة، بما في ذلك تكاليف المعاملة. عقب الاعتراف المبدئي، يتم تسجيل الاستثمارات العقارية بالقيمة العادلة التي تعكس أوضاع السوق في تاريخ التقرير. بينما يتم إدراج الأرباح أو الخسائر الناتجة عن التغيرات في القيم العادلة للاستثمارات العقارية في بيان الأرباح أو الخسائر في السنة التي تنشأ فيها، بما في ذلك التأثير الضريبية المقابل. يتم تقييم القيم العادلة سنوياً من قبل خبير تقييم خارجي مستقل معتمد، باستخدام نموذج التقييم الذي توصي به لجنة معايير التقييم الدولية.

يتم إيقاف الاعتراف بالاستثمارات العقارية عند استبعادها أو عند سحبها نهائياً من الخدمة ويكون من غير المتوقع تحقيق أي منافع اقتصادية مستقبلية من استبعادها. ويتم الاعتراف بأي أرباح أو خسائر من إيقاف استخدام الاستثمارات العقارية أو استبعادها في بيان الأرباح أو الخسائر في السنة التي يتم فيها إيقاف أو الاستبعاد.

لا يتم إجراء تحويلات إلى (أو من) الاستثمارات العقارية إلا عندما يكون هناك تغيير في الاستخدام. بالنسبة للتحويل من الاستثمارات العقارية إلى عقار يشغله المالك، تكون التكلفة المفترضة للمحاسبة اللاحقة هي القيمة العادلة في تاريخ التغيير في الاستخدام. إذا أصبحت العقارات المشغولة من قبل المالك عقارات استثمارية، تقوم الشركة وفقاً للسياسة المتبعة باحتساب تلك العقارات ضمن الممتلكات والمعدات حتى تاريخ تغيير الاستخدام (يرجى الرجوع إلى الإيضاح رقم ٦ للاطلاع على مُدخلات وأساليب التقييم).

النقد وما يعادله

يتألف النقد وما يعادله من النقد لدى البنوك وفي الصندوق والودائع قصيرة الأجل ذات فترات استحقاق أصلية تبلغ ثلاثة أشهر أو أقل في بيان المركز المالي والتي تخضع لمخاطر التغيير في القيمة بشكل غير جوهري. لغرض بيان التدفقات النقدية، يتألف النقد وما يعادله من المبالغ النقدية والودائع قصيرة الأجل، على النحو المحدد أعلاه، بعد خصم السحوبات المصرفية على المكشوف المُستحقة، حيث أنها تعتبر جزءاً لا يتجزأ من إدارة النقد لدى الشركة.

المخصصات

يتم الاعتراف بالمخصصات عندما يكون لدى الشركة التزام حالي (قانوني أو ضمني) نتيجة لحدث سابق، ومن المحتمل أن يتطلب تدفق خارج من الموارد التي تتضمن منافع اقتصادية لتسوية الالتزام، ويمكن إجراء تقدير موثوق لمبلغ الالتزام. إذا توقعت الشركة سداد جزء أو كل قيمة المخصص، فعلى سبيل المثال، بموجب عقد التأمين، يتم الاعتراف بالقيمة المُسددة كأصل منفصل، وذلك فقط عندما تكون التسديدات شبه مؤكدة. تُعرض المصروفات المتعلقة بالمخصص في بيان الأرباح أو الخسائر بعد خصم أية تسديدات. إذا كان تأثير القيمة الزمنية للنقود جوهرياً، يتم خصم المخصصات باستخدام سعر ما قبل الضريبة الحالي والذي يعكس، حيثما يكون ملائماً، المخاطر الخاصة بالالتزامات. عند استخدام الخصم، يتم الاعتراف بالزيادة في المخصص بسبب مرور الوقت كتكلفة تمويل.

عقود الإيجار

تقوم الشركة بالاعتراف بأصل حق الاستخدام والتزام الإيجار في تاريخ بداية عقد الإيجار. يتم قياس أصل حق الاستخدام مبدئياً بالتكلفة، والتي تتضمن القيمة المبدئية للالتزام الإيجار المُعلل بناءً على دفعات الإيجار التي تم سدادها في أو قبل تاريخ بدء عقد الإيجار، بالإضافة إلى أي تكاليف مباشرة مبدئية متكبدة. يتم لاحقاً احتساب استهلاك أصل حق الاستخدام وفقاً لطريقة القسط الثابت من تاريخ بدء العقد إلى نهاية العمر الإنتاجي لأصل حق الاستخدام أو نهاية مدة عقد الإيجار، أيهما أقرب. يحدد العمر الإنتاجي المقدر لأصل حق الاستخدام بنفس الطريقة المستخدمة لفترة عقد الإيجار. بالإضافة إلى ذلك، يتم تخفيض أصل حق الاستخدام بشكل دوري من خلال خسائر انخفاض القيمة، إن وجدت، وتعديلها وفقاً لبعض عمليات إعادة القياس للالتزام الإيجار.

يتم مبدئياً قياس التزام الإيجار بالقيمة الحالية لدفعات الإيجار التي لم يتم سدادها في تاريخ بدء العقد، ويتم تخفيضها باستخدام معدل الفائدة الضمني في عقد الإيجار أو، إذا تعذر تحديد ذلك المعدل بسهولة، باستخدام معدل الاقتراض الإضافي للشركة. تستخدم الشركة بشكل عام معدل الاقتراض الإضافي كمعدل خصم.

٤ معلومات عن السياسات المحاسبية الهامة (تابع)

عقود الإيجار (تابع)

يتم قياس التزام الإيجار لاحقاً بالتكلفة المطفاة باستخدام طريقة الفائدة الفعلية. تتم إعادة قياس الالتزام عندما يكون هناك تغيير في دفعات الإيجار المستقبلية نتيجة التغير في أحد المؤشرات أو المعدلات، أو تغيير في تقدير الشركة للمبلغ المتوقع دفعه بموجب ضمان القيمة المتبقية، أو إذا قامت الشركة بتغيير تقييمها بخصوص ما إذا كانت ستقوم بممارسة خيار الشراء أو التمديد أو الإنهاء. عندما تتم إعادة قياس التزام الإيجار بهذه الطريقة، يتم إجراء تعديل مقابل للقيمة الدفترية لأصل حق الاستخدام، أو يتم تسجيله ضمن بيان الأرباح أو الخسائر إذا تم تخفيض القيمة الدفترية لأصل حق الاستخدام إلى صفر.

مكافآت الموظفين

الإجازة السنوية وتذاكر الطيران

يتم احتساب الالتزام المقدّر لمستحقات الموظفين المتعلقة بالإجازة السنوية وتذاكر الطيران نتيجة الخدمات المقدمة من قبل الموظفين المستحقين حتى نهاية السنة.

مخصص مكافآت نهاية الخدمة للموظفين

يتم رصد مخصص لإجمالي قيمة مكافآت نهاية الخدمة المستحقة للموظفين من غير مواطني دولة الإمارات العربية المتحدة وفقاً لقانون العمل بدولة الإمارات العربية المتحدة، ويرتكز استحقاق الموظف لهذه المكافآت على الراتب الأخير للموظف ومدة خدمته في نهاية فترة التقرير.

قروض مصرفية

إن القروض المصرفية قصيرة الأجل مضمونة من خلال تخصيص بعض الاستثمارات لصالح مؤسسات مالية. تحمل هذه القروض فائدة بسعر إيبور لمدة ٣ أشهر، بالإضافة إلى معدل هامش فائدة بنسبة ٠,٦٥٪ وفائدة جزائية على التأخر في السداد بنسبة ٢٪ سنوياً. تُستخدم القروض قصيرة الأجل للأنشطة التشغيلية الخاصة بالشركة.

خطة الاشتراكات المُحددة

إن موظفي الشركة من مواطني دولة الإمارات العربية المتحدة أعضاء مشتركين في برنامج معاشات التقاعد والتأمينات الاجتماعية الذي تديره الحكومة وفقاً لقانون العمل لدولة الإمارات العربية المتحدة رقم (٧) لسنة ١٩٩٩. يتعين على الشركة المساهمة بنسبة ١٢,٥٪ من "راتب حساب الاشتراك" في برنامج مكافآت التقاعد لتمويل المكافآت. كما يساهم الموظفون والحكومة بنسبة ٥٪ ونسبة ٢,٥٪ على التوالي من "راتب حساب الاشتراك" في البرنامج. إن التزام الشركة فيما يخص برنامج معاشات التقاعد والتأمينات الاجتماعية يقتصر على سداد الاشتراكات المُحددة فقط. وتحمل هذه الاشتراكات على بيان الأرباح أو الخسائر.

الالتزامات المحتملة

لا يتم الاعتراف بالالتزامات المحتملة في البيانات المالية، ويتم الإفصاح عنها ما لم تكن احتمالية التدفق الخارج للموارد بما ينطوي عليه من منافع اقتصادية أمراً مُستبعداً. كذلك لا يتم الاعتراف بالأصول المحتملة في البيانات المالية، ولكن يتم الإفصاح عنها عندما يكون التدفق الوارد للمنافع الاقتصادية أمراً محتملاً.

الأحكام والتقديرات

يتطلب إعداد هذه البيانات المالية من الإدارة وضع أحكام وتقديرات وافتراسات تؤثر على تطبيق السياسات المحاسبية والمبالغ المعلنة للأصول والالتزامات والدخل والمصروفات. وقد تختلف النتائج الفعلية عن هذه التقديرات.

عند إعداد هذه البيانات المالية، كانت الأحكام الهامة التي اتخذتها الإدارة في تطبيق السياسات المحاسبية والمصادر الرئيسية للتقديرات غير المؤكدة هي نفسها التي تم تطبيقها في البيانات المالية المدققة كما في وللسنة المنتهية في ٣١ ديسمبر ٢٠٢٥.

٤ معلومات عن السياسات المحاسبية الهامة (تابع)

أحكام وتقديرات (تابع)

قياس مخصص خسائر الائتمان المتوقعة

إن قياس خسائر الائتمان المتوقعة هو تقدير جوهري يتضمن تحديد المنهجية والنماذج ومدخلات البيانات. يكون للمكونات التالية أثر جوهري على مخصص خسائر الائتمان لأدوات الدين المسجلة بالتكلفة المطفأة والاستثمارات بالقيمة العادلة من خلال الدخل الشامل الآخر والأرصدة المصرفية والودائع الثابتة: تعريف التعثر وزيادة الجوهريّة في مخاطر الائتمان، واحتمالية التعثر ومستوى التعرض الناتج عن التعثر والخسائر الناتجة عن التعثر وتجربة الخسائر التاريخية حسب شريحة أعمار الديون والتي لها تأثير جوهري على مخصص خسائر الائتمان لدمج التأمين المدينة والذمم المدينة الأخرى. تقوم الشركة بإجراء مراجعة دورية للنماذج والمدخلات في النماذج والتحقق من صحتها لتقليل أي فروق بين تقديرات خسائر الائتمان المتوقعة وخسائر الائتمان الفعلية.

تقييم استثمارات حقوق الملكية غير المدرجة

يستند تقييم استثمارات حقوق الملكية غير المدرجة إلى معاملات حديثة أُجريت في السوق على أسس تجارية نزيهة، أو القيمة العادلة الحالية لأداة أخرى مماثلة إلى حد كبير أو التدفقات النقدية المتوقعة المخصومة بالمعدلات الحالية المطبقة على بنود ذات أحكام وخصائص مخاطر مشابهة، أو نماذج التقييم الأخرى.

القيمة العادلة للاستثمارات العقارية

يتطلب تحديد القيمة العادلة لتقدير التدفقات النقدية المستقبلية المتوقعة من الاستثمارات العقارية، ومعدل نمو مناسب، والاشغال المُتوقع ومعدل خصم مناسب لاحتساب القيمة الحالية. من المحتمل بشكل معقول، وبناءً على المعرفة الحالية بأن النتائج خلال السنة المالية القادمة التي تختلف عن التقديرات التي تم إجراؤها قد تتطلب تعديلاً جوهرياً في القيمة العادلة للاستثمارات العقارية.

التزام التغطية المتبقية

بالنسبة للتدفقات النقدية للاستحواذ على وثائق التأمين، فإن الشركة مؤهلة وتختار الاعتراف بالمدفوعات كمصروفات على الفور (فترة تغطية لمدة عام أو أقل) لمنتجات التأمين على الممتلكات. تتم رسلة تكاليف الاستحواذ على وثائق التأمين بالنسبة لمنتجات التأمين ضد الحوادث الشخصية، والتأمين البحري وإعادة التأمين ضد المسؤولية العامة.

يتمثل تأثير الاعتراف بالتدفقات النقدية للاستحواذ على وثائق التأمين كمصروف عند الاعتراف المبدئي لمجموعة عقود التأمين في زيادة التزام التغطية المتبقية عند الاعتراف المبدئي وتقليل احتمالية حدوث أي خسائر لاحقة للعقد المتكامل بالالتزامات. ستكون هناك زيادة في التكلفة على بيان الدخل عند الاعتراف المبدئي، بسبب إنفاق التدفقات النقدية للاستحواذ، يقابلها زيادة في الأرباح المحررة على مدى فترة التغطية. أما بالنسبة لمجموعات العقود المثقلة بالتزامات، يُحدّد التزام التغطية المتبقية من خلال تقدير التدفقات النقدية اللازمة لوفاء بتلك العقود. بالنسبة لمنتجات التأمين البحري والتأمين ضد الحوادث الشخصية، تقوم الشركة بتعديل القيمة الدفترية للالتزام التغطية المتبقية لتعكس القيمة الزمنية للنقود وتأثير المخاطر المالية باستخدام معدلات الخصم التي تعكس خصائص التدفقات النقدية لمجموعة عقود التأمين في الاعتراف المبدئي.

التزام المطالبات المتكبدة

تُقدّر التكلفة النهائية للمطالبات قيد التسوية من خلال استخدام مجموعة من الأساليب الإكثوارية القياسية لتقدير المطالبات، مثل أسلوب نسبة الخسارة المُتوقعة وأسلوب تشاين لادر وبورنهرت فيرجسون.

الافتراض الرئيسي الذي تقوم عليه هذه الأساليب هو أنه يمكن استخدام خبرة الشركة السابقة فيما يتعلق بتطور المطالبات لتوقع تطور المطالبات المستقبلية وبالتالي تكاليف المطالبات النهائية.

تقوم هذه الأساليب باستقراء تطور الخسائر المدفوعة والمتكبدة، ومتوسط التكاليف لكل مطالبة (بما في ذلك تكاليف معالجة المطالبات)، وأعداد المطالبات على أساس التطور الملحوظ في السنوات السابقة ومعدلات الخسارة المتوقعة. بينما يستند تحليل تطور المطالبات التاريخية بشكل أساسي إلى عدد سنوات الحوادث، كما يمكن أيضاً تحليلها بشكل أكبر حسب المنطقة الجغرافية، وكذلك من خلال أنشطة الأعمال وأنواع المطالبات الهامة. عادة ما يتم التعامل مع المطالبات الكبيرة بشكل منفصل، إما عن طريق الاحتفاظ بها بالقيمة الاسمية بناءً على تقديرات خبراء تقدير الأضرار أو توقعها بشكل منفصل لتعكس تطورها المستقبلية. أما في معظم الحالات، لا يتم وضع افتراضات واضحة فيما يتعلق بالمعدلات المستقبلية لتضخم المطالبات أو نسب الخسارة. وبدلاً من ذلك، تتمثل الافتراضات المستخدمة في تلك الافتراضات الضمنية في بيانات تطور المطالبات التاريخية التي تستند إليها التوقعات.

٤ معلومات عن السياسات المحاسبية الهامة (تابع)

أحكام وتقديرات (تابع)

التزام المطالبات المتكبدة (تابع)

يستخدم حكم نوعي إضافي لتقييم المدى الذي قد لا تنطبق عليه الاتجاهات السابقة مُستقبلاً، (على سبيل المثال، لعكس الأحداث التي حدثت لمرة واحدة، والتغيرات في العوامل الخارجية أو عوامل السوق مثل الأوضاع العامة للمطالبة والظروف الاقتصادية ومستويات تضخم المطالبات، القرارات والتشريعات القضائية، فضلاً عن العوامل الداخلية مثل تنوع أصول المحفظة، وخصائص وثيقة التأمين وإجراءات معالجة المطالبات) بغية التوصل إلى التكلفة النهائية المُقدَّرة للمطالبات التي تعرض النتيجة المُرجحة للقيمة المتوقعة من مجموعة النتائج المحتملة، مع الأخذ في الاعتبار كافة الشكوك التي ينطوي عليها الأمر.

بعض عقود التأمين المُبرمة في مجال التأمين على الممتلكات تجيز للشركة بيع الممتلكات المُستحوذ عليها عند تسوية المطالبات. وبالتالي يحق للشركة حينها مطالبة أطراف أخرى بدفع جزء من التكاليف أو كلها. تعتبر أيضاً تقديرات المبالغ المستردة نظير الحطام وتعويضات الإحلال كمخصص في قياس تكاليف المطالبات النهائية.

تتطوي الظروف الرئيسية الأخرى التي تؤثر على موثوقية الافتراضات على التباين في أسعار الفائدة والتأخير في السداد والتغيرات في أسعار صرف العملات الأجنبية.

معدلات الخصم

يتم احتساب التزامات عقود التأمين بخصم التدفقات النقدية المستقبلية المتوقعة بمعدل خال من المخاطر، بالإضافة إلى علاوة عدم السيولة حيثما يكون مناسباً. كما تُحدَّد المعدلات الخالية من المخاطر بالرجوع إلى عائدات السندات السيادية عالية السيولة المصنفة AAA- بعملة التزامات عقود التأمين. هذا ويتم تحديد علاوة عدم السيولة بالرجوع إلى أسعار السوق الملحوظة. إن معدلات الخصم المطبقة لخصم التدفقات النقدية المستقبلية مدرجة أدناه:

سنة واحدة		٣ سنوات		٥ سنوات		١٠ سنوات	
٢٠٢٤	٢٠٢٥	٢٠٢٤	٢٠٢٥	٢٠٢٤	٢٠٢٥	٢٠٢٤	٢٠٢٥

عقود التأمين الصادرة:

درهم إماراتي	٤,٣٠%	٥,٢١%	٤,٠١%	٥,٠٩%	٤,٠٥%	٥,٠٥%	٤,٣٥%	٥,١٠%
--------------	-------	-------	-------	-------	-------	-------	-------	-------

عقود إعادة التأمين المحتفظ بها:

سنة واحدة		٣ سنوات		٥ سنوات		١٠ سنوات		
٢٠٢٤	٢٠٢٥	٢٠٢٤	٢٠٢٥	٢٠٢٤	٢٠٢٥	٢٠٢٤	٢٠٢٥	
درهم إماراتي	٤,٣٠%	٥,٢١%	٤,٠١%	٥,٠٩%	٤,٠٥%	٥,٠٥%	٤,٣٥%	٥,١٠%

تعديل المخاطر غير المالية

إن تعديل المخاطر غير المالية هو التعويض الذي تطلبه الشركة لتحمل عدم اليقين بشأن مبلغ وتوقيت التدفقات النقدية لمجموعات عقود التأمين. يعكس تعديل المخاطر مبلغاً تدفعه شركة التأمين بشكل منطقي لإزالة عدم اليقين من أن التدفقات النقدية المستقبلية ستتجاوز مبلغ القيمة المتوقعة.

قامت الشركة بتقدير تعديل المخاطر باستخدام نهج مستوى الثقة (احتمال الكفاية) عند النسبة المنوية الخامسة والستين فيما يتعلق بقطاعات التأمين على المركبات والتأمين الصحي وعند النسبة المنوية السبعين لقطاعات الأعمال الأخرى. قدرت الشركة التوزيع المحتمل للتدفقات النقدية المستقبلية، والمبلغ الإضافي الذي يزيد عن القيمة الحالية المتوقعة للتدفقات النقدية المستقبلية المطلوبة لتلبية النسب المنوية المستهدفة.

٥ الممتلكات والمعدات

٢٠٢٤	٢٠٢٥	
درهم إماراتي	درهم إماراتي	
٣١١,٦١٤	٥٤١,٨٥٧	أعمال رأسمالية قيد الإنجاز (إيضاح رقم ١-٥)
٩,٣٠١,٥٣٠	٧,٢٣٤,٨٩٥	أصول تشغيلية (إيضاح رقم ٢-٥)
٩,٦١٣,١٤٤	٧,٧٧٦,٧٥٢	

١-٥ تتضمن الأعمال الرأسمالية قيد الإنجاز بشكل أساسي التكاليف المُتكبدة على التحسينات على العقارات المستأجرة وأجهزة الكمبيوتر والمعدات المكتبية. فيما يلي الحركة في الأعمال الرأسمالية قيد الإنجاز:

٢٠٢٤	٢٠٢٥	
درهم إماراتي	درهم إماراتي	
١٢٠,٨١١	٣١١,٦١٤	الرصيد الافتتاحي للأعمال الرأسمالية قيد الإنجاز
٢٩١,٩٣٣	١,٤٧٤,٣٤٩	زائداً: إضافات خلال السنة
(١٠١,١٣٠)	(١,٢٤٤,١٠٦)	ناقصاً: مبالغ مُرسلة خلال السنة
٣١١,٦١٤	٥٤١,٨٥٧	الرصيد الختامي للأعمال الرأسمالية قيد الإنجاز

شركة التأمين قبيلتي المتحدة (ش.م.ع)
إيضاحات حول البيانات المالية
السنة المنتهية في ٣١ ديسمبر ٢٠٢٥

٥ الممتلكات والمعدات (تبلغ)
٢-٥ أصول تشغيلية

الإجمالي	أصول حق الاستخدام	مركبات	أجهزة الكمبيوتر ومعدات مكتبية	أثاث ومعدات
درهم إماراتي	درهم إماراتي	درهم إماراتي	درهم إماراتي	درهم إماراتي
٢٤,٠٣٨,١٠٧	١١,٩٤٨,٣٩١	٣٢٩,٦٧١	٥,٢٩٥,٢٦٣	٦,٤٦٤,٧٨٢
٥,٤٠٧,٩٥٥	٤,٣٤٤,٨٨٧	٧٠,٠٠٠	٩٩٣,٠٦٨	-
(٢,٧٣٨,٥٢٩)	-	-	-	(٢,٧٣٨,٥٢٩)
٢٦,٧٠٧,٥٣٣	١٦,٢٩٣,٢٧٨	٣٩٩,٦٧١	٦,٢٨٨,٣٣١	٣,٧٢٦,٢٥٣

الاستهلاك:

في ١ يناير ٢٠٢٥
المحتمل السنة
استعدادات خلال السنة
في ٣١ ديسمبر ٢٠٢٥

١٤,٧٣٦,٥٧٧	٧,٠٧٥,٢٤٩	١٥٤,٠٦٤	٤,٣٢٨,٦٧٥	٣,١٧٨,٥٨٩
٦,٤٤٧,٦٤٢	٥,٢٥٩,٦٤٠	٥١,٦٣٢	٥٣٨,٨٣٦	٥٩٧,٥٣٤
(١,٧١١,٥٨١)	-	-	-	(١,٧١١,٥٨١)
١٩,٤٧٢,٦٣٨	١٢,٣٣٤,٨٨٩	٢٠٥,٦٩٦	٤,٨٦٧,٥١١	٢,٠٦٤,٥٤٢
٧,٢٣٤,٨٩٥	٣,٩٥٨,٣٨٩	١٩٣,٩٧٥	١,٤٢٠,٨٢٠	١,٦٦١,٧١١

صافي القيمة الدفترية:

في ٣١ ديسمبر ٢٠٢٥

يعرض الجول الوارد أدناه طبيعة أنشطة إيجار الشركة حسب نوع أصل حق الاستخدام المعترف به وفقاً للحركة التفصيلية للأصول التشغيلية:

عدد عقود الإيجار ذات خيارات إنهاء عقد الإيجار	عدد عقود الإيجار ذات مدفوعات متغيرة	عدد عقود الإيجار ذات خيارات شراء	عدد عقود الإيجار ذات خيارات تمديد عقد الإيجار	عدد عقود الإيجار ذات خيارات التمديد	الفترة الزمنية المتبقية من سنة إلى خمس سنوات	عدد أصول حق الاستخدام المستأجرة	وصف أصول حق الاستخدام مباني المكاتب
-	-	-	-	-	-	٤	

شركة التأمين فيناتي المتحدة (ش.م.ع)
إيضاحات حول البيانات المالية
للسنة المنتهية في ٣١ ديسمبر ٢٠٢٥

٥ المتكاثرات والمعدات (تابع)
٢-٥ أصول تشغيلية (تابع)

الإجمالي	أصول حق الاستخدام	مركبات	أجهزة الكمبيوتر ومعدات مكتبية	أثاث ومعدات
درهم إماراتي	درهم إماراتي	درهم إماراتي	درهم إماراتي	درهم إماراتي
٢٣,٤٢٧,٩١٦	١١,٩٤٨,٣٩١	١٢٨,٩٧٧	٤,٨٨٥,٧٦٦	٦,٤٢٤,٧٨٢
٢١٠,١٩١	-	٢٠٠,٦٩٤	٤٠٩,٤٩٧	-
٢٤,٠٣٨,١٠٧	١١,٩٤٨,٣٩١	٢٢٩,٦٧١	٥,٢٩٥,٢٦٣	٦,٤٢٤,٧٨٢
١١,٧٨٢,٣١٤	٥,٣١٧,١٢٩	١٢٨,٩٧٧	٣,٨٢٩,٣٧٧	٢,٤٢٦,٨٣١
٢,٩٥٤,٣٦٣	١,٧٥٨,١٢٠	٢٥,٠٨٧	٤٥٩,٢٩٨	٧١١,٧٥٨
١٤,٧٣٦,٥٧٧	٧,٠٧٥,٢٤٩	١٥٤,٠٦٤	٤,٣٢٨,٦٧٥	٣,١٧٨,٥٨٩
٩,٣٠١,٥٣٠	٤,٨٧٣,١٤٢	١٧٥,٦٠٧	٩٦٦,٥٨٨	٣,٢٨٦,١٩٣

الإستهلاك:
في ١ يناير ٢٠٢٤
المحفل السنة
في ٣١ ديسمبر ٢٠٢٤

صافي القيمة الدفترية:
في ٣١ ديسمبر ٢٠٢٤

٦ استثمارات عقارية

٢٠٢٤	٢٠٢٥	
درهم إماراتي	درهم إماراتي	
٤٦,٦٣٩,٩٩٩	٤٦,٥٥٣,٩٩٩	الرصيد في بداية السنة
(٨٦,٠٠٠)	٣١٢,٤٥٠	التغير في القيمة العادلة خلال السنة (إيضاح رقم ٢٢)
-	٩٠١,٥٥٠	المحوّل من الأعمال قيد الإنجاز إلى الاستثمارات العقارية
٤٦,٥٥٣,٩٩٩	٤٧,٧٦٧,٩٩٩	الرصيد في نهاية السنة

تم التوصل إلى القيمة العادلة للاستثمارات العقارية لدى الشركة كما في ٣١ ديسمبر ٢٠٢٥ على أساس التقييمات التي تم إجراؤها في ٣١ ديسمبر ٢٠٢٥ بواسطة اثنين من خبراء التقييم المستقلين، ويتمتعون بمؤهلات مناسبة وخبرة حديثة في السوق في تقييم العقارات داخل دولة الإمارات العربية المتحدة.

كما تم تحديد القيمة العادلة بالاستناد إلى طريقة رسمة الدخل. عند استخدام طريقة رسمة صافي الدخل، يتم تقييم الإيجارات السوقية للوحدات الممكن تأجيرها بالرجوع إلى الإيجارات التي تحققت في الوحدات الممكن تأجيرها وكذلك الإيجارات الأخرى لعقارات مماثلة في المنطقة. يتم احتساب معدل الرسمة المطبق استناداً إلى معدلات العائد الملحوظة من قبل خبراء التقييم لعقارات مماثلة بنفس الموقع وتعديلها بناءً على معرفة خبراء التقييم بالعوامل الخاصة بالعقارات المعنية. تُحدد طريقة التدفقات النقدية المخصومة القيمة من خلال خصم التدفقات النقدية المستقبلية بناءً على الظروف الدقيقة السائدة في السوق في المنطقة التي يتواجد بها الأصل.

تُحدد القيم العادلة لكافة الاستثمارات العقارية بناءً على مدخلات غير ملحوظة (أي المستوى ٣). فيما يلي إيرادات الإيجار والمصرفوات التشغيلية المتعلقة بهذه العقارات:

٢٠٢٤	٢٠٢٥	
درهم إماراتي	درهم إماراتي	
٢,٨٣١,١٣٣	٣,١٠٥,٨٣٤	دخل الإيجار
(٨٠١,١٦٤)	(٩٨٠,٥٠٥)	مصروفات الاستثمارات العقارية
٢,٠٢٩,٩٦٩	٢,١٢٥,٣٢٩	صافي دخل الإيجار

٧ استثمارات مالية

٢٠٢٤	٢٠٢٥	
درهم إماراتي	درهم إماراتي	
١٢٦,٩٧٢,١٤٠	٩٨,٤٧٤,٤٩١	أصول مالية بالقيمة العادلة من خلال الدخل الشامل الآخر
١٥٤,٥٢٧,٠٦٥	١٣٨,١٤٢,٩٣٤	أصول مالية بالقيمة العادلة من خلال الأرباح أو الخسائر
٢٨١,٤٩٩,٢٠٥	٢٣٦,٦١٧,٤٢٥	

أصول مالية بالقيمة العادلة من خلال الدخل الشامل الآخر

٢٠٢٤	٢٠٢٥	
درهم إماراتي	درهم إماراتي	
١٢٦,٦٢٨,٩٥٦	٩٨,١٣١,٣٠٧	داخل دولة الإمارات العربية المتحدة
٣٤٣,١٨٤	٣٤٣,١٨٤	خارج دولة الإمارات العربية المتحدة
١٢٦,٩٧٢,١٤٠	٩٨,٤٧٤,٤٩١	

٧ استثمارات مالية (تابع)

أصول مالية بالقيمة العادلة من خلال الدخل الشامل الآخر (تابع)

الحركات في الاستثمارات المالية

فيما يلي الحركة الإجمالية في استثمارات حقوق الملكية بالقيمة العادلة من خلال الدخل الشامل الآخر:

٢٠٢٤	٢٠٢٥	
درهم إماراتي	درهم إماراتي	
١١٣,٥٨٠,٤٨١	١٢٦,٩٧٢,١٤٠	الرصيد الافتتاحي
٥٨,٩١٨,٣٧١	-	المُشترى خلال السنة
(٦٥,٦٩٧,٧٠١)	(٣٨,١٧١,٩٦٩)	المباع خلال السنة
٢٠,١٧٠,٩٨٩	٩,٦٧٤,٣٢٠	التغير في القيمة العادلة خلال السنة
١٢٦,٩٧٢,١٤٠	٩٨,٤٧٤,٤٩١	الرصيد الختامي

أصول مالية بالقيمة العادلة من خلال الأرباح أو الخسائر

٢٠٢٤	٢٠٢٥	
درهم إماراتي	درهم إماراتي	
٢,٣٠٥,١٦٤	٢,٣٤٠,٣٥١	سندات ملكية غير مدرجة خارج دولة الإمارات العربية المتحدة
١٠٤,٤٨٨,٦٩٣	٩٧,٢٥٤,٣٨١	وحدات صناديق مشتركة مدرجة - داخل دولة الإمارات العربية المتحدة
٤٧,٧٣٣,٢٠٨	٣٨,٥٤٨,٢٠٢	استثمارات غير مدرجة في صندوق عقاري خارج دولة الإمارات العربية المتحدة
١٥٤,٥٢٧,٠٦٥	١٣٨,١٤٢,٩٣٤	

فيما يلي الحركات الإجمالية في استثمارات بالقيمة العادلة من خلال الأرباح أو الخسائر:

٢٠٢٤	٢٠٢٥	
درهم إماراتي	درهم إماراتي	
١٥٥,٩٨٧,١٠٨	١٥٤,٥٢٧,٠٦٥	الرصيد الافتتاحي
١٨,٨٥٨,٣٨٤	-	المُشترى خلال السنة
(١٧,٨٨٩,٥٥٢)	(١٥,٠٧٦,٥٤٦)	المباع خلال السنة
(٢,٤٢٨,٨٧٥)	(١,٣٠٧,٥٨٥)	التغير في القيمة العادلة خلال السنة (إيضاح رقم ٢٢)
١٥٤,٥٢٧,٠٦٥	١٣٨,١٤٢,٩٣٤	الرصيد الختامي

إن الاستثمارات المالية البالغ قيمتها ٧١,٤٢٨,٥٧١ درهم إماراتي (٢٠٢٤: ٧١,٤٢٨,٥٧١ درهم إماراتي) مرهونة مقابل قروض مصرفية (إيضاح رقم ١٩).

٨ القيمة العادلة للأدوات المالية

تتمثل القيمة العادلة في السعر المُقرر استلامه نظير بيع أحد الأصول أو سيتم دفعه نظير تحويل أحد الالتزامات في إطار معاملة اعتيادية بين أطراف مشاركة في السوق في تاريخ القياس. وعلى هذا النحو، يمكن أن تنشأ فروق بين القيم الدفترية وتقديرات القيمة العادلة. يستند تعريف القيمة العادلة إلى افتراض استمرارية أعمال الشركة دون أي نية أو حاجة لتقليص حجم عملياتها بشكل جوهري أو إجراء معاملات بشروط ليست في صالح الشركة.

القيمة العادلة للأصول المالية للشركة المقاسة بالقيمة العادلة على أساس متكرر.

يقدم الجدول الوارد في الصفحة التالية تحليلاً للأدوات المالية التي يتم قياسها بعد الاعتراف المبدئي بالقيمة العادلة، ومجموعة ضمن المستويات من ١ إلى ٣ حسب الدرجة التي يمكن من خلالها ملاحظة القيمة العادلة:

المستوى ١: الأسعار المدرجة (غير المُعدّلة) في أسواق نشطة لأصول أو التزامات مماثلة.

المستوى ٢: أساليب تقييم تكون فيها مدخلات أدنى مستوى لازم لقياس القيمة العادلة ملحوظة سواء بصورة مباشرة أو غير مباشرة.

المستوى ٣: أساليب تقييم تكون فيها مدخلات أدنى مستوى لازم لقياس القيمة العادلة غير ملحوظة.

٨ القيمة العادلة للأدوات المالية (تابع)

٢٠٢٥	٢٠٢٤	التسلسل الهرمي للقيمة العادلة	أساليب التقييم والمدخلات الهامة
درهم إماراتي	درهم إماراتي		
الأصول المالية بالقيمة العادلة من خلال الدخل الشامل الأخر			
استثمارات مدرجة	٩٨,٤٧٤,٤٩١	١٢٦,٩٧٢,١٤٠	المستوى ١
الأصول المالية بالقيمة العادلة من خلال الأرباح أو الخسائر			
استثمارات مدرجة	٩٧,٢٥٤,٣٨١	١٠٤,٤٨٨,٦٩٣	المستوى ٢
استثمارات غير مدرجة	٤٠,٨٨٨,٥٥٣	٥٠,٠٣٨,٣٧٢	المستوى ٣
لا توجد التزامات مالية يجب قياسها بالقيمة العادلة وبالتالي لم يتم الإفصاح عنها في الجدول أعلاه. لم تكن هناك تحويلات بين المستويات خلال السنة (٢٠٢٤: لا شيء).			

٩ عقود التأمين وإعادة التأمين

إن توزيع مجموعات عقود التأمين الصادرة وعقود إعادة التأمين المحتفظ بها والتي تعتبر أصول وتلك التي تعتبر التزامات موضحة في الجدول أدناه:

٣١ ديسمبر ٢٠٢٤		٣١ ديسمبر ٢٠٢٥			
الأصول	الالتزامات	الأصول	الالتزامات	الأصول	الالتزامات
درهم إماراتي	درهم إماراتي	درهم إماراتي	درهم إماراتي	درهم إماراتي	درهم إماراتي
عقود التأمين الصادرة					
-	(٣٥٧,٤٠٢,٩٨٩)	-	(١٥٩,٦٨٣,٨٠٨)	(١٥٩,٦٨٣,٨٠٨)	(٣٥٧,٤٠٢,٩٨٩)
-	(١٥١,٦١٠,٦٩١)	-	(٢١٢,٠٧٢,٥٥٥)	(٢١٢,٠٧٢,٥٥٥)	(١٥١,٦١٠,٦٩١)
-	(١٨٦,٥١٨,٩٩٩)	-	(١٠٢,٣٤٩,٠٩١)	(١٠٢,٣٤٩,٠٩١)	(١٨٦,٥١٨,٩٩٩)
-	(٦٩٥,٥٣٢,٦٧٩)	-	(٤٧٤,١٠٥,٤٥٤)	(٤٧٤,١٠٥,٤٥٤)	(٦٩٥,٥٣٢,٦٧٩)
عقود إعادة التأمين المحتفظ بها					
٣٠٦,٨٤٨,٩١٣	(٢,٦٣٠,٢٥٢)	٣٠٩,٤٧٩,١٦٥	١٣٠,٣١٤,٣٠١	١٣٠,٣١٤,٣٠١	(٢,٦٣٠,٢٥٢)
٦٩,١٠٤,٩٠١	(٥٥,١٣٦)	٦٩,١٦٠,٠٣٧	٥١,٤٢٠,٠٥٠	٥١,٤٢٠,٠٥٠	(٥٥,١٣٦)
٧١,١٠٣,٧٧٤	(١,١١٩,٧٤٤)	٧٢,٢٢٣,٥١٨	٧٥,٩٣٢,٦٤٧	٧٥,٩٣٢,٦٤٧	(١,١١٩,٧٤٤)
٤٤٧,٠٥٧,٥٨٨	(٣,٨٠٥,١٣٢)	٤٥٠,٨٦٢,٧٢٠	٢٥٧,٦٦٦,٩٩٨	٢٥٧,٦٦٦,٩٩٨	(٣,٨٠٥,١٣٢)

ترحيل صافي أصول أو التزامات عقود التأمين الصادرة وعقود إعادة التأمين المحتفظ بها يوضح التزام التغطية المتبقية والتزام المطالبات المتكبدة

تقوم الشركة بفصل المعلومات لتقديم الإفصاح المناسب فيما يتعلق بقطاعات العمل الرئيسية بشكل منفصل: قطاع التأمين التجاري، وقطاع التأمين الاستهلاكي ومكافآت الموظفين. تم تحديد هذا التصنيف المنفصل بناءً على كيفية إدارة الشركة.

ترحيل صافي أصول أو التزامات عقود التأمين الصادرة وعقود إعادة التأمين المحتفظ بها يوضح التزام التغطية المتبقية والتزام المطالبات المتكبدة، مبيّن في الجدول الوارد في الصفحة التالية:

٩ عقود التأمين وإعادة التأمين (تابع)

جدول تطور المطالبات:

يعرض الجدول التالي إجمالي المطالبات المتكبدة المترتبة عن كل سنة من سنوات وقوع الحوادث المتتالية في كل تاريخ لبيان المركز المالي، بالإضافة إلى المدفوعات المتراكمة حتى تاريخه:

الإجمالي	٢٠٢٥	٢٠٢٤	٢٠٢٣	٢٠٢٢	٢٠٢١	٢٠٢٠	٢٠١٩	٢٠١٨	
درهم إماراتي	درهم إماراتي	درهم إماراتي	درهم إماراتي	درهم إماراتي	درهم إماراتي	درهم إماراتي	درهم إماراتي	درهم إماراتي	درهم إماراتي
٢٣٦,٩٦٥,٢٤٨	٢٣٦,٩٦٥,٢٤٨	٦٦٠,٨٣٢,٧٦٨	٢٨٠,١٤٣,٥٦٥	٢٢٦,٠٩٩,٢١٢	٢٣٥,٣٩٣,١١٩	١٨٦,٤٤٩,٢٢٨	١٢٤,١٨١,٩٥٥	٦٦٦,٠٠٩,٤٦٠	في نهاية كل سنة تقرير
٦٣١,٨٨٩,٠٩٢	-	٦٣١,٨٨٩,٠٩٢	٤٣٦,٥٢٢,٩٠٣	٢٤٩,٠٢١,٨٤٦	٢٤٩,٥٩٨,١٩٩	١٩٠,٦٣٣,٦٢٩	١٣٢,٤٢٨,٠٧٠	١٦٠,٤٩٢,٧٦٩	بعد سنة واحدة
٤٥٤,٤٦٢,٦٧٧	-	-	٤٥٤,٤٦٢,٦٧٧	٣٥٠,٧٨٤,٧٣١	٢٤٨,١٠١,٧٨٩	١٩٢,٧٧٣,٠٢٢	١٣٠,٨٧١,٩٥١	١٥٦,٨٧٠,١٣٨	بعد سنتين
٢٤٢,١٩٨,٤٣٨	-	-	-	٢٤٢,١٩٨,٤٣٨	٢٤١,٥٤٩,٤١٧	١٩٤,٧٥٨,٦١٠	١٢٨,٩٨٤,٣٦٩	١٥٠,١٩٠,٦٦١	بعد ثلاث سنوات
٢٣٧,٥٠٨,٣٥١	-	-	-	-	٢٣٧,٥٠٨,٣٥١	٢٥٨,٤٥٠,٥٤٥	١٢٧,٥٣١,٠٥٩	١٤٧,٢٤٤,٢٣٦	بعد أربع سنوات
٢٧٢,٠٠٧,١٥٧	-	-	-	-	-	٢٧٢,٠٠٧,١٥٧	١٢٧,٠٩٢,٨٣٠	١٤٧,٥١٢,٣٠٨	بعد خمس سنوات
١٢٦,٦٤١,٤٥٥	-	-	-	-	-	-	١٢٦,٦٤١,٤٥٥	١٤٩,١٣١,٥٢٢	بعد ست سنوات
١٥٢,٦٧٧,٧٣٧	-	-	-	-	-	-	-	١٥٢,٦٧٧,٧٣٧	بعد سبع سنوات
٢,٥٥٤,٣٥٠,١٥٥	٢٣٦,٩٦٥,٢٤٨	٦٣١,٨٨٩,٠٩٢	٤٥٤,٤٦٢,٦٧٧	٢٤٢,١٩٨,٤٣٨	٢٣٧,٥٠٨,٣٥١	٢٧٢,٠٠٧,١٥٧	١٢٦,٦٤١,٤٥٥	١٥٢,٦٧٧,٧٣٧	تغيير المطالبات المترتبة
٢,٣٠٧,٩٥٣,٥٩٣	٢٠٢,٧٤٢,٥٦٦	٥٢٦,٣٤٤,٠٥٣	٤٣٩,٣٥٢,١٩٦	٢١٨,٢٦٨,٥٢٥	٢٣٦,٧٦٧,٧٢١	٢٧٢,٠٠٧,١٥٧	١٢٦,٦٤١,٤٥٥	١٤٥,٨٢٩,٩٢٠	الدفعات المترتبة حتى تاريخه
١,٤٧٤,٣٤٣	١,٤٧٤,٣٤٣	٩,٧٩٠,٥٠٦	٢,٤٧٢,٣١٩	٢,٦٨١,٦٩٣	١٢٧,٠٤٥	-	-	١,٠٣٥,٨٩٩	احتياطي مصروفات تسوية
٩,٥٠٠,٠٧٨	-	-	-	-	-	-	-	-	الخسائر غير التورعة
٢٧,٥٩٢,٥٩٣	١٠,٤٨٥,١٣١	٩,٧٩٠,٥٠٦	٢,٤٧٢,٣١٩	٢,٦٨١,٦٩٣	١٢٧,٠٤٥	-	-	١,٠٣٥,٨٩٩	تعديل المخاطر
٩,٠٣٧,٠٩١	-	-	-	-	-	-	-	-	مطالبات مستحقة الدفع
٢٧٥,٤٦٣,٤٩٨	١٤٦,١٨٢,١٥٦	٧٥,٣٣٥,٥٤٥	١٧,٥٨٢,٨٠٠	٢٧,٦١١,٦٠٦	٨٦٧,٦٧٥	-	-	٧,٨٨٣,٧١٦	تأثير الخصم
٢١٦,٤٧٦,٤٠٧	١٤٦,١٨٢,١٥٦	٧٥,٣٣٥,٥٤٥	١٧,٥٨٢,٨٠٠	٢٧,٦١١,٦٠٦	٨٦٧,٦٧٥	-	-	٧,٨٨٣,٧١٦	الإجمالي الكلي للاتزامات غير
٢١٦,٤٧٦,٤٠٧	١٤٦,١٨٢,١٥٦	٧٥,٣٣٥,٥٤٥	١٧,٥٨٢,٨٠٠	٢٧,٦١١,٦٠٦	٨٦٧,٦٧٥	-	-	٧,٨٨٣,٧١٦	المخصصة المتعلقة بالمطالبات
٢١٦,٤٧٦,٤٠٧	١٤٦,١٨٢,١٥٦	٧٥,٣٣٥,٥٤٥	١٧,٥٨٢,٨٠٠	٢٧,٦١١,٦٠٦	٨٦٧,٦٧٥	-	-	٧,٨٨٣,٧١٦	المتكبدة
٢١٦,٤٧٦,٤٠٧	١٤٦,١٨٢,١٥٦	٧٥,٣٣٥,٥٤٥	١٧,٥٨٢,٨٠٠	٢٧,٦١١,٦٠٦	٨٦٧,٦٧٥	-	-	٧,٨٨٣,٧١٦	الإجمالي الكلي للاحتياطيات
٢١٦,٤٧٦,٤٠٧	١٤٦,١٨٢,١٥٦	٧٥,٣٣٥,٥٤٥	١٧,٥٨٢,٨٠٠	٢٧,٦١١,٦٠٦	٨٦٧,٦٧٥	-	-	٧,٨٨٣,٧١٦	المخصصة المدرجة في بيان
٢١٦,٤٧٦,٤٠٧	١٤٦,١٨٢,١٥٦	٧٥,٣٣٥,٥٤٥	١٧,٥٨٢,٨٠٠	٢٧,٦١١,٦٠٦	٨٦٧,٦٧٥	-	-	٧,٨٨٣,٧١٦	المركز المالي

١٠ مصروفات مدفوعة مقدماً وأصول أخرى

٢٠٢٤	٢٠٢٥	
درهم إماراتي	درهم إماراتي	
٥,٢٨٣,٠٢٢	٢,٤٠٣,٦٦٦	دخل مستحق
١,٢٥٨,٧٠٨	٩٩٤,٤٢٣	دفعات مقدّمة للموظفين
٦٥,٨٦٩	٥٥٢,٢٩١	مبالغ مدفوعة مقدماً
٢٨٩,٠٦٨	٤١٠,٦٨٨	ودائع تأمين
٤٢٣,٠٣٣	٧١٨,٦٠٩	أخرى
<u>٧,٣١٩,٧٠٠</u>	<u>٥,٠٧٩,٦٧٧</u>	

١١ ودائع قانونية

تم إيداع وديعة بقيمة ١٠,٠٠٠,٠٠٠ درهم إماراتي كما في ٣١ ديسمبر ٢٠٢٥ (٢٠٢٤: ١٠,٠٠٠,٠٠٠ درهم إماراتي) في أحد الحسابات المصرفية للشركة وفقاً للمادة رقم (٩٢) من المرسوم بقانون اتحادي رقم (٦) لسنة ٢٠٢٥. تم رهن هذه الوديعة للبنك كضمان مقابل ضمان صادر عن البنك لصالح مصرف الإمارات العربية المتحدة المركزي بنفس المبلغ. ولا يمكن سحب هذه الوديعة دون الحصول على موافقة مسبقة من مصرف الإمارات العربية المتحدة المركزي، وتحمل معدل فائدة قدره ٤,٧٪ سنوياً (٢٠٢٤: ٥٪ سنوياً).

١٢ أرصدة مصرفية ومبالغ نقدية

تتألف الأرصدة المصرفية والمبالغ النقدية من المبالغ التالية المدرجة في بيان المركز المالي:
يتم الاحتفاظ بكافة الأرصدة داخل دولة الإمارات العربية المتحدة. يتراوح المعدل السنوي للودائع الثابتة ما بين ٣,٦٪ إلى ٤,٢٪ (٢٠٢٤: ٤,٣٪ إلى ٤,٣٥٪) سنوياً.
يمكن مطابقة النقد وما يعادله في نهاية السنة كما هو مبين في بيان التدفقات النقدية مع البنود المالية ذات الصلة في بيان المركز المالي على النحو التالي:

٢٠٢٤	٢٠٢٥	
درهم إماراتي	درهم إماراتي	
٢١,٩٧١,٦٠٢	٧٩,٦١٢,٧٤٧	أرصدة مصرفية ومبالغ نقدية
(٣,٠٠٠,٠٠٠)	(٣١,٥٠٧,٠٣٤)	ناقصاً: ودائع مصرفية ذات فترة استحقاق أصلية لمدة أكثر من ٣ أشهر
<u>١٨,٩٧١,٦٠٢</u>	<u>٤٨,١٠٥,٧١٣</u>	النقد وما يعادله

١٣ رأس المال

٢٠٢٤	٢٠٢٥	
درهم إماراتي	درهم إماراتي	
<u>١٦٠,٠٠٠,٠٠٠</u>	<u>١٦٠,٠٠٠,٠٠٠</u>	المُصْرَح به والمُصدر والمدفوع بالكامل: ١٦٠,٠٠٠,٠٠٠ سهم عادي بقيمة ١ درهم إماراتي للسهم الواحد

١٤ احتياطي قانوني

وفقاً للمرسوم بقانون اتحادي لدولة الإمارات العربية المتحدة بقانون رقم (٣٢) لسنة ٢٠٢١ (وتعديلاته)، رصدت الشركة احتياطي قانوني عن طريق تخصيص نسبة ١٠٪ من صافي أرباح الشركة كل عام إلى هذا الاحتياطي إلى أن يصل رصيد هذا الاحتياطي إلى ٥٠٪ من رأس المال. هذا الاحتياطي غير قابل للتوزيع باستثناء الحالات التي ينص عليها القانون. خلال السنة، تم تحويل مبلغ ٥٧٦,٨٥٢ درهم إماراتي، وهو ما يمثل ١٠٪ من أرباح السنة بعد خصم الضريبة، إلى الاحتياطي القانوني (٢٠٢٤: لا شيء).

١٥ احتياطي عام

تم تكوين الاحتياطي العام من خلال تحويل مبالغ من أرباح السنة بناءً على توصية مجلس الإدارة وموافقة المساهمين خلال اجتماع الجمعية العمومية السنوية. هذا الاحتياطي قابل للتوزيع بناءً على توصية مجلس الإدارة المُعتمدة بقرار من المساهمين. لم يتم إجراء أي تحويلات خلال السنة والسنة السابقة إلى الاحتياطي العام.

١٦ احتياطي إعادة التأمين

وفقاً للمادة ٣٤ من قرار مجلس إدارة مصرف الإمارات العربية المتحدة المركزي رقم ٢٣ لسنة ٢٠١٩ تم تحويل مبلغ قيمته ١,٠٣٨,٥٨٨ درهم إماراتي (٢٠٢٤: ١,٣٣٨,٩٦٠ درهم إماراتي) من الخسائر المتراكمة إلى احتياطي إعادة التأمين على أساس حصة إعادة التأمين من قسط التأمين بمعدل ٠,٥٪. هذا الاحتياطي غير قابل للتوزيع ولا يجوز التصرف فيه دون موافقة مسبقة من مصرف الإمارات العربية المتحدة المركزي.

١٧ ربحية/(خسارة) السهم الأساسية والمخفضة

٢٠٢٤	٢٠٢٥	
درهم إماراتي	درهم إماراتي	
(٦٤,٤٠٣,٧٣٦)	٥,٧٦٨,٥٢١	أرباح/(خسائر) السنة بعد خصم الضريبة
١٦٠,٠٠٠,٠٠٠	١٦٠,٠٠٠,٠٠٠	المتوسط المرجح لعدد الأسهم
(٠,٤٠٣)	٠,٠٣٦	ربحية / (خسارة) السهم

يتم احتساب ربحية/(خسارة) السهم الأساسية والمخفضة بقسمة أرباح/(خسائر) السنة بعد خصم الضريبة، على المتوسط المرجح لعدد الأسهم خلال السنة. تعادل ربحية / (خسارة) السهم المخفضة ربحية السهم الأساسية حيث لم تصدر الشركة أي أداة جديدة من شأنها التأثير على ربحية السهم عند استخدامها.

١٨ مكافآت نهاية الخدمة للموظفين

فيما يلي الحركة في المخصص المعترف به في بيان المركز المالي:

٢٠٢٤	٢٠٢٥	
درهم إماراتي	درهم إماراتي	
٤,٤٨٤,٣٦٢	٣,٦٩١,٢٣٣	المخصص كما في ١ يناير
١,١٧٠,٤٩٨	٨٩٥,٠٥٤	المخصص خلال السنة
(١,٩٦٣,٦٢٧)	(١,٥٦٦,٥٧٨)	مكافآت نهاية الخدمة المدفوعة
٣,٦٩١,٢٣٣	٣,٠١٩,٧٠٩	المخصص كما في ٣١ ديسمبر

١٩ قروض مصرفية

٢٠٢٤	٢٠٢٥	
درهم إماراتي	درهم إماراتي	
٢٠,٠٠٠,٠٠٠	٣٧,٥٠٠,٠٠٠	قروض مصرفية

خلال السنة المنتهية في ٣١ ديسمبر ٢٠٢٥، حصلت الشركة على تسهيل قرض لأجل من أحد البنوك بدولة الإمارات العربية المتحدة بقيمة ٥٠ مليون درهم إماراتي، ومن هذا التسهيل تم سحب ما قيمته ٣٧,٥ مليون درهم إماراتي (٢٠٢٤: ٢٠ مليون درهم إماراتي) كما في تاريخ التقرير. يحمل هذا التسهيل فائدة فعلية بسعر إيبور لمدة ٣ أشهر زائداً ٠,٦٥٪، وفائدة جزائية على التأخر في السداد بنسبة ٢٪ سنوياً (٢٠٢٤: بسعر إيبور لمدة ٣ أشهر زائداً ٠,٦٥٪ بالإضافة إلى فائدة جزائية على التأخر في السداد بنسبة ٢٪ سنوياً).

يتم ضمان القروض المصرفية عن طريق التنازل عن الحفظ/الرهن على الاستثمارات المالية بمبلغ ٧١,٤ مليون درهم إماراتي (٢٠٢٤: ٧١,٤ مليون درهم إماراتي). تُستخدم القروض المصرفية للأنشطة التشغيلية الخاصة بالشركة.

٢٠ التزامات الإيجار

أبرمت الشركة عقود إيجار لمقرات مكاتبها التي تقع داخل دولة الإمارات العربية المتحدة كما في ٣١ ديسمبر ٢٠٢٥، بحيث يتم إدراج كل عقد إيجار في بيان المركز المالي على أنه أصل حق الاستخدام والتزام إيجار. تُصنّف الشركة أصول حق الاستخدام لديها بصورة تتوافق مع الممتلكات والمعدات لديها. بلغ الحد الأدنى لدفعات الإيجار المستقبلية كما في ٣١ ديسمبر ٢٠٢٥ ما يلي:

	من سنة إلى خمس سنوات	بعد ٥ سنوات	الإجمالي	
	درهم إماراتي	درهم إماراتي	درهم إماراتي	
٣١ ديسمبر ٢٠٢٥				
مدفوعات الإيجار	٢,٦٥٠,٠٥٦	-	٤,٢٧١,٦٢٤	١,٦٢١,٥٦٨
مصروفات التمويل	(٢٠٤,٩٩١)	-	(٣٤٢,٩٢٦)	(١٣٧,٩٣٥)
صافي القيم الحالية	٢,٤٤٥,٠٦٥	-	٣,٩٢٨,٦٩٨	١,٤٨٣,٦٣٣

	من سنة إلى خمس سنوات	بعد ٥ سنوات	الإجمالي	
	درهم إماراتي	درهم إماراتي	درهم إماراتي	
٣١ ديسمبر ٢٠٢٤				
مدفوعات الإيجار	٤,٥٩٩,٢٠٩	-	٦,٢٢٠,٩٣٥	١,٦٢١,٧٢٦
مصروفات التمويل	(٣١٧,٧٤٦)	-	(٥٨٠,٥٢٢)	(٢٦٢,٧٧٦)
صافي القيم الحالية	٤,٢٨١,٤٦٣	-	٥,٦٤٠,٤١٣	١,٣٥٨,٩٥٠

قامت الشركة بإيقاف الاعتراف بأصول حق الاستخدام والتزامات الإيجار ذات الصلة عند انتهاء عقد الإيجار. أسفر الفرق بين القيم الدفترية وأي مدفوعات إنهاء سُدّدت للمؤجر عن تحقيق أرباح قدرها ١,٢٣ مليون درهم إماراتي، وقد تم عرض هذا المبلغ ضمن بند (المصروفات التشغيلية الأخرى) // الدخل التشغيلي الأخرى في بيان الأرباح أو الخسائر.

٢١ ذمم دائنة أخرى

٢٠٢٤	٢٠٢٥	
درهم إماراتي	درهم إماراتي	
٧,٨٠٢,٧٤٧	١٦,٨٩٧,٧٠٠	مصروفات مُستحقة
٣,٧٣٥,٤٦٤	٥,٧٨٤,١٥٠	ضريبة القيمة المضافة مُستحقة الدفع
١,٥٢٩,٥٧٠	١,١٤٦,٣٦٩	مبالغ تأمين إيجارية
٤,٠٥٦,٢٠٧	٦,١٣٨,١٩٠	ذمم دائنة أخرى
١٧,١٢٣,٩٨٨	٢٩,٩٦٦,٤٠٩	

٢٢ مصروفات خدمة التأمين

٢٠٢٤	٢٠٢٥	
درهم إماراتي	درهم إماراتي	
٧١٢,٣١٩,٠٨٦	٣٧١,٠٦٥,٢١٥	المطالبات المتكبدة والمصروفات الأخرى
١٣٠,٩٢١,٠٩٨	١٢٧,٩٦٥,٢٤٨	إطفاء التدفقات النقدية للاستحواذ على وثائق التأمين
٦,٩١٦,٥٦٢	(٩,٣٣٢,٣٢٢)	خسائر من العقود المتقلة بالتزامات
٦٩,٢٨٨,٨٦٣	(٤١,٠١٧,٠٠٣)	التغيرات في التزامات المطالبات المتكبدة
٩١٩,٤٤٥,٦٠٩	٤٤٨,٦٨١,١٣٨	

بلغت قيمة المساهمات الاجتماعية لا شيء خلال السنة المنتهية في ٣١ ديسمبر ٢٠٢٥ (٣١ ديسمبر ٢٠٢٤: ١٥٤,٣٢٥ درهم إماراتي).

٢٣ إجمالي دخل الاستثمار وصافي نتائج التأمين المالية

٢٠٢٤	٢٠٢٥	
درهم إماراتي	درهم إماراتي	
٢,٨٣١,١٣٣	٣,١٠٥,٨٣٤	دخل الإيجار من الاستثمارات العقارية
(٨٦,٠٠٠)	٣١٢,٤٥٠	أرباح/خسائر من إعادة تقييم الاستثمارات العقارية (إيضاح رقم ٦)
(٨٠١,١٦٤)	(٩٨٠,٥٠٥)	مصروفات الاستثمارات العقارية
١,٩٤٣,٩٦٩	٢,٤٣٧,٧٧٩	دخل من استثمارات عقارية - بالصافي
٨٦٩,٧٢٤	١,١١٣,٨٠٩	الفائدة على ودائع ثابتة
(٩١٧,٢٥٨)	(١١١)	خسائر من استبعاد استثمارات بالقيمة العادلة من خلال الأرباح أو الخسائر
٩,٠٦٩,٠٨٢	٥,٨٨٨,٧٠٨	دخل توزيعات الأرباح - استثمارات بالقيمة العادلة من خلال الدخل الشامل الآخر
٤,٢٤٥,٩٧٠	٣,٠٩٣,٢٦٥	دخل توزيعات الأرباح - استثمارات بالقيمة العادلة من خلال الأرباح أو الخسائر
٥,٧٥٥,١٤٢	٥,١٩٠,١٤٩	دخل الفوائد على السندات
(٧٦,٩٩٨)	(١٣١,٧١٧)	مصروفات الاستثمار الأخرى
(٢,٤٢٨,٨٧٥)	(١,٢٧٥,٧١٩)	خسائر في القيمة العادلة لاستثمارات بالقيمة العادلة من خلال الأرباح أو الخسائر (إيضاح رقم ٧)
١٨,٤٦٠,٧٥٦	١٦,٣١٦,١٦٣	صافي دخل الاستثمارات

دخل ومصروفات تمويل التأمين وإعادة التأمين

٣١ ديسمبر ٢٠٢٥			
قطاع التأمين التجاري	قطاع التأمين الاستهلاكي	مكافآت الموظفين	الإجمالي
درهم إماراتي	درهم إماراتي	درهم إماراتي	درهم إماراتي
٩,٥٢٧,٠٢٥	٢,١٨١,٨٦٧	١,٦٤٤,٢١٦	١٣,٣٥٣,١٠٨
١٨٩,٢٥٠	٣١,٩٤٠	٣,٨٧٦	٢٢٥,٠٦٦
٩,٧١٦,٢٧٥	٢,٢١٣,٨٠٧	١,٦٤٨,٠٩٢	١٣,٥٧٨,١٧٤
٩,٧١٦,٢٧٥	٢,٢١٣,٨٠٧	١,٦٤٨,٠٩٢	١٣,٥٧٨,١٧٤
٨,٦٣٣,١٩١	١,٠٢٠,٠٧٩	٥٥٦,٥٧٢	١٠,٢٠٩,٨٤٢
٣٨٨,٠٠٨	١٩,٥٩٢	١١,٣٩٨	٤١٨,٩٩٨
٩,٠٢١,١٩٩	١,٠٣٩,٦٧١	٥٦٧,٩٧٠	١٠,٦٢٨,٨٤٠
٩,٠٢١,١٩٩	١,٠٣٩,٦٧١	٥٦٧,٩٧٠	١٠,٦٢٨,٨٤٠
(٦٩٥,٠٧٦)	(١,١٧٤,١٣٦)	(١,٠٨٠,١٢٢)	(٢,٩٤٩,٣٣٤)
(٦٩٥,٠٧٦)	(١,١٧٤,١٣٦)	(١,٠٨٠,١٢٢)	(٢,٩٤٩,٣٣٤)

٢٣ إجمالي دخل الاستثمار وصافي نتائج التأمين المالية (تابع)

دخل ومصروفات تمويل التأمين وإعادة التأمين (تابع)

٣١ ديسمبر ٢٠٢٤		قطاع التأمين التجاري	قطاع التأمين الاستهلاكي	مكافآت الموظفين	الإجمالي
		درهم إماراتي	درهم إماراتي	درهم إماراتي	درهم إماراتي
مصروفات تمويل التأمين لعقود التأمين الصادرة					
فوائد متراكمة على عقود التأمين باستخدام الافتراضات المالية الحالية					
٤,٠٧٨,٠٧١	١,٩٥٥,٠٥١	١,٧٧٥,٣٢٣	٧,٨٠٨,٤٤٥	(١,٠٩٧,٠٦٦)	(٨٠٦,١٨٧)
بسبب التغيرات في أسعار الفائدة والافتراضات المالية الأخرى					
٣,٢٧١,٨٨٤	١,٧٦٢,٧٩٣	١,٦٧٦,٧٠٢	٦,٧١١,٣٧٩		
إجمالي مصروفات تمويل التأمين لعقود التأمين الصادرة					
٣,٢٧١,٨٨٤	١,٧٦٢,٧٩٣	١,٦٧٦,٧٠٢	٦,٧١١,٣٧٩		
متمثلة في:					
المبالغ المعترف بها في الأرباح أو الخسائر					
دخل تمويل إعادة التأمين من عقود إعادة التأمين المحتفظ بها					
فوائد متراكمة لعقود إعادة التأمين باستخدام الافتراضات المالية الحالية					
٣,٨٤٤,٢٥٩	٥٨٤,٤٣٤	١,٣٠٤,٣٨١	٥,٧٣٣,٠٧٤	(٩١٧,٤٦٥)	(٧٣٢,٥٨٥)
بسبب التغيرات في أسعار الفائدة والافتراضات المالية الأخرى					
٣,١١١,٦٧٤	٤٧٧,١٠١	١,٢٢٦,٨٣٤	٤,٨١٥,٦٠٩		
إجمالي دخل تمويل إعادة التأمين من عقود إعادة التأمين المحتفظ بها					
٣,١١١,٦٧٤	٤٧٧,١٠١	١,٢٢٦,٨٣٤	٤,٨١٥,٦٠٩		
متمثلة في:					
المبالغ المعترف بها في الأرباح أو الخسائر					
صافي مصروفات تمويل التأمين					
(١٦٠,٢١٠)	(١,٢٨٥,٦٩٢)	(٤٤٩,٨٦٨)	(١,٨٩٥,٧٧٠)		
متمثلة في:					
المبالغ المعترف بها في الأرباح أو الخسائر					
(١٦٠,٢١٠)	(١,٢٨٥,٦٩٢)	(٤٤٩,٨٦٨)	(١,٨٩٥,٧٧٠)		

٢٤ أرصدة ومعاملات مع الأطراف ذات العلاقة

تتمثل الأطراف ذات العلاقة في كبار المساهمين وأعضاء مجلس الإدارة وموظفي الإدارة العليا في الشركة والمنشآت الخاضعة لسيطرة أو لسيطرة مشتركة لهذه الأطراف أو تتأثر بها بشكل كبير. وتتولى إدارة الشركة اعتماد سياسات التسعير وشروط هذه المعاملات. في نهاية السنة، كانت الأرصدة الجوهرية المستحقة من الأطراف ذات العلاقة كما يلي:

٢٠٢٤	٢٠٢٥
درهم إماراتي	درهم إماراتي
(١,٩٦١,٢٥٠)	(٣,١٨٧,٢٧١)
(٣,٨٤٢,٩٦٠)	(٢,٤٠٨,٦٦٦)
٥٩٧,٨٩٤	٥٧٨,٠٨١

الشركات التابعة للمساهمين الرئيسيين:
التزام التغطية المتبقية
التزام المطالبات المتكبدة
ذمم مدينة أخرى

٢٤ أرصدة ومعاملات مع الأطراف ذات العلاقة (تابع)

المعاملات

أبرمت الشركة خلال السنة المعاملات التالية مع الأطراف ذات العلاقة:

٢٠٢٤	٢٠٢٥
درهم إماراتي	درهم إماراتي
١٠,٥٠٢,١١٦	٩,٤٦٧,٧٦٩
(٣١,٨٧٧,٤٢١)	(٢٨,٠٦٦,٨٣٠)
(٦,٠٦٩,٢٦٦)	(١١,٦٥٦,٥٥٦)
٩,٩٤٨,٧٩٤	٨,٥٥٧,٦٦٧

الشركات التابعة للمساهمين الرئيسيين:

إيرادات التأمين

مصروفات خدمة التأمين

صافي الدفعات المُسددة إلى وسطاء إعادة التأمين

تعويضات موظفي الإدارة العليا

٢٥ معلومات عن القطاعات

لأغراض إدارة الشركة، تنظيم أعمال الشركة في ثلاث قطاعات وهي: التأمين التجاري، والتأمين الاستهلاكي وتأمين مكافآت الموظفين (التأمين الصحي والتأمين الجماعي على الحياة). يشمل قطاع التأمين التجاري عمليات التأمين الهندسي والتأمين البحري والتأمين على الممتلكات وتأمين المسؤوليات والتأمين ضد الحوادث. أما قطاع التأمين الاستهلاكي فيشمل التأمين على السيارات والحيوانات الأليفة والسفر وما إلى ذلك. تشكل هذه القطاعات الأساس الذي تستند إليه الشركة في إعداد تقارير معلومات عن القطاعات الأساسية. يتم الإفصاح عن المعلومات المتعلقة بالقطاعات على النحو التالي:

٣١ ديسمبر ٢٠٢٥

قطاع التأمين التجاري	قطاع التأمين الاستهلاكي	مكافآت الموظفين	الإجمالي
درهم إماراتي	درهم إماراتي	درهم إماراتي	درهم إماراتي
١١٩,٥٧٨,٢١٧	٢٥٥,٧٨٩,٥٧٠	١٨٧,٣٠١,٩٢٢	٥٦٢,٦٦٩,٧٠٩
(٣١,٩٤٠,٨٥٥)	(٢٤٠,١٩٥,١٧٩)	(١٧٦,٥٤٥,١٠٤)	(٤٤٨,٦٨١,١٣٨)
٨٧,٦٣٧,٣٦٢	١٥,٥٩٤,٣٩١	١٠,٧٥٦,٨١٨	١١٣,٩٨٨,٥٧١
(٨٣,٦١٢,١٨٣)	(١٦,٦٨٣,٢٣٣)	(١٠٨,٤٩٦,٧١٣)	(٢٠٨,٧٩٢,١٢٩)
(٥,٩٣٩,٨٨٤)	٨,٩٥٤,٩٠٦	٨٦,١٢٨,٨٨١	٨٩,١٤٣,٩٠٣
(٨٩,٥٥٢,٠٦٧)	(٧,٧٢٨,٣٢٧)	(٢٢,٣٦٧,٨٣٢)	(١١٩,٦٤٨,٢٢٦)
(١,٩١٤,٧٠٥)	٧,٨٦٦,٠٦٤	(١١,٦١١,٠١٤)	(٥,٦٥٩,٦٥٥)
٣,٤٦٧,٥٠١	٧,٤١٧,٣٢٦	٥,٤٣١,٣٣٦	١٦,٣١٦,١٦٣
(٩,٧١٦,٢٧٥)	(٢,٢١٣,٨٠٧)	(١,٦٤٨,٠٩٢)	(١٣,٥٧٨,١٧٤)
٩,٠٢١,٢٠٠	١,٠٣٩,٦٧١	٥٦٧,٩٦٩	١٠,٦٢٨,٨٤٠
(٦٩٥,٠٧٥)	(١,١٧٤,١٣٦)	(١,٠٨٠,١٢٣)	(٢,٩٤٩,٣٣٤)
٨٥٧,٧٢١	١٤,١٠٩,٢٥٤	(٧,٢٥٩,٨٠١)	٧,٧٠٧,١٧٤
(٥٠١,٣٠٠)	(١,٠٧٢,٣٣٠)	(٧٨٥,٢١٤)	(٢,٣٥٨,٨٤٤)
٣٥٦,٤٢١	١٣,٠٣٦,٩٢٤	(٨,٠٤٥,٠١٥)	٥,٣٤٨,٣٣٠
٨٩,٢٩٩	١٩١,٠١٩	١٣٩,٨٧٣	٤٢٠,١٩١
٤٤٥,٧٢٠	١٣,٢٢٧,٩٤٣	(٧,٩٠٥,١٤٢)	٥,٧٦٨,٥٢١

إيرادات التأمين
مصروفات خدمة التأمين
نتائج خدمة التأمين قبل عقود إعادة التأمين
المحتفظ بها

مبالغ قابلة للاسترداد من إعادة التأمين
تخصيص أقساط إعادة التأمين
صافي المصروفات من عقود إعادة التأمين
المحتفظ بها
نتائج خدمة التأمين

دخل الاستثمار

مصروفات تمويل التأمين
دخل تمويل إعادة التأمين
صافي مصروفات التأمين
صافي نتائج التأمين والاستثمار
مصروفات أخرى
أرباح/(خسائر) السنة قبل خصم الضريبة
ضريبة الدخل
أرباح/(خسائر) السنة بعد خصم الضريبة

شركة التأمين فيدلتى المتحدة (ش.م.ع.)
إيضاحات حول البيانات المالية
للسنة المنتهية في ٣١ ديسمبر ٢٠٢٥

٢٥ معلومات عن القطاعات (تابع)

٣١ ديسمبر ٢٠٢٤

قطاع التأمين التجاري درهم إماراتي	قطاع التأمين الاستهلاكي درهم إماراتي	مكافآت الموظفين درهم إماراتي	الإجمالي درهم إماراتي	
١٤٠,٤٧٨,١٨٣	٢١١,٢٩٥,٧٢٧	٢٥٥,١٨٨,٦٤٩	٦٠٦,٩٦٢,٥٥٩	إيرادات التأمين
(٣٨٧,٤٢٠,٠٩١)	(٣٠١,٥٣٥,٣٦٣)	(٢٣٠,٤٩٠,١٥٥)	(٩١٩,٤٤٥,٦٠٩)	مصروفات خدمة التأمين
(٢٤٦,٩٤١,٩٠٨)	(٩٠,٢٣٩,٦٣٦)	٢٤,٦٩٨,٤٩٤	(٣١٢,٤٨٣,٠٥٠)	نتائج خدمة التأمين قبل عقود إعادة التأمين المحتفظ بها
٣١٣,٧١٥,٧٤٠	١٠٧,٧٥٩,٩٦٥	١٢٧,١٥١,٤٣٩	٥٤٨,٦٢٧,١٤٤	مبالغ قابلة للاسترداد من إعادة التأمين
(١٠٥,٣٦٢,٢٩٢)	(٦٤,٧٦٥,٩٩٥)	(١٥٤,٦١٤,٧٥٢)	(٣٢٤,٧٤٣,٠٣٩)	تخصيص أقساط إعادة التأمين
٢٠٨,٣٥٣,٤٤٨	٤٢,٩٩٣,٩٧٠	(٢٧,٤٦٣,٣١٣)	٢٢٣,٨٨٤,١٠٥	صافي المصروفات من عقود إعادة التأمين المحتفظ بها
(٣٨,٥٨٨,٤٦٠)	(٤٧,٢٤٥,٦٦٦)	(٢,٧٦٤,٨١٩)	(٨٨,٥٩٨,٩٤٥)	نتائج خدمة التأمين
٤,٢٧٢,٦٤٢	٦,٤٢٦,٥٥٦	٧,٧٦١,٥٥٨	١٨,٤٦٠,٧٥٦	دخل الاستثمار
(٣,٢٧١,٨٨٤)	(١,٧٦٢,٧٩٣)	(١,٦٧٦,٧٠٢)	(٦,٧١١,٣٧٩)	مصروفات تمويل التأمين
٣,١١١,٦٧٤	٤٧٧,١٠١	١,٢٢٦,٨٣٤	٤,٨١٥,٦٠٩	دخل تمويل إعادة التأمين
(١٦٠,٢١٠)	(١,٢٨٥,٦٩٢)	(٤٤٩,٨٦٨)	(١,٨٩٥,٧٧٠)	صافي مصروفات التأمين
(٣٤,٤٧٦,٠٢٨)	(٤٢,١٠٤,٨٠٢)	٤,٥٤٦,٨٧١	(٧٢,٠٣٣,٩٥٩)	صافي نتائج التأمين والاستثمار
٣٣٤,٠٤٠	(٤١٠,٧٦٧)	٢٩٤,١٣٣	٢١٧,٤٠٦	دخل آخر/(مصروفات أخرى)
(٣٤,١٤١,٩٨٨)	(٤٢,٥١٥,٥٦٩)	٤,٨٤١,٠٠٤	(٧١,٨١٦,٥٥٣)	(خسائر)/أرباح السنة قبل خصم الضريبة
٣,٥٢٤,٠٩٤	٤,٣٨٨,٤٠٥	(٤٩٩,٦٨٢)	٧,٤١٢,٨١٧	ضريبة الدخل
(٣٠,٦١٧,٨٩٤)	(٣٨,١٢٧,١٦٤)	٤,٣٤١,٣٢٢	(٦٤,٤٠٣,٧٣٦)	(خسائر)/أرباح السنة بعد خصم الضريبة

فيما يلي تحليلاً لأصول الشركة والتزاماتها وحقوق ملكيتها مُصنفةً حسب القطاع:

٣١ ديسمبر ٢٠٢٥

قطاع التأمين التجاري درهم إماراتي	قطاع التأمين الاستهلاكي درهم إماراتي	مكافآت الموظفين درهم إماراتي	الإجمالي درهم إماراتي	
(١٥٩,٦٨٣,٨٠٨)	(٢١٢,٠٧٢,٥٥٧)	(١٠٢,٣٤٩,٠٨٩)	(٤٧٤,١٠٥,٤٥٤)	التزامات عقود التأمين
١٣٠,٣١٤,٢٩٧	٥١,٤٢٠,٠٥١	٧٥,٩٣٢,٦٥٠	٢٥٧,٦٦٦,٩٩٨	أصول عقود إعادة التأمين

٣١ ديسمبر ٢٠٢٤

قطاع التأمين التجاري درهم إماراتي	قطاع التأمين الاستهلاكي درهم إماراتي	مكافآت الموظفين درهم إماراتي	الإجمالي درهم إماراتي	
(٣٥٧,٤٠٢,٩٨٨)	(١٥١,٦١٠,٦٩٣)	(١٨٦,٥١٨,٩٩٨)	(٦٩٥,٥٣٢,٦٧٩)	التزامات عقود التأمين
٣٠٩,٤٧٩,١٦١	٦٩,١٦٠,٠٣٩	٧٢,٢٢٣,٥٢٠	٤٥٠,٨٦٢,٧٢٠	أصول عقود إعادة التأمين
(٢,٦٣٠,٢٥٢)	(٥٥,١٣٨)	(١,١١٩,٧٤٢)	(٣,٨٠٥,١٣٢)	التزامات عقود إعادة التأمين

٢٦ إجمالي الأقساط المكتتبة

تم الإفصاح أدناه عن التفاصيل المتعلقة بإجمالي الاشتراكات المكتتبة للامتثال لمتطلبات مصرف الإمارات العربية المتحدة المركزي ولا يتم احتسابها وفقاً لمتطلبات المعيار الدولي للتقارير المالية رقم ١٧.

٢٠٢٥	التأمين على الحياة	تكوين الأموال	التأمين الصحي	التأمين على الممتلكات والمسؤوليات	جميع أنواع التأمين المجمعة
درهم إماراتي	درهم إماراتي	درهم إماراتي	درهم إماراتي	درهم إماراتي	درهم إماراتي
١,١٥٥,١٩٣	-	٢٠٨,١٢٨,٧٨٣	٤٢٤,٥٦٨,٣٥٨	٦٣٣,٨٥٢,٣٣٤	أقساط مكتتبة مباشرة
-	-	-	١٤٩,٦٠١	١٤٩,٦٠١	أعمال محتملة:
-	-	-	٤,٢٥٨,٣٠٩	٤,٢٥٨,٣٠٩	أعمال أجنبية
-	-	-	٤,٤٠٧,٩١٠	٤,٤٠٧,٩١٠	أعمال محلية
١,١٥٥,١٩٣	-	٢٠٨,١٢٨,٧٨٣	٤٢٨,٩٧٦,٢٦٨	٦٣٨,٢٦٠,٢٤٤	إجمالي الأعمال المحتملة
					مُجمَل الأقساط المكتتبة الإجمالية
٢٠٢٤	التأمين على الحياة	تكوين الأموال	التأمين الصحي	التأمين على الممتلكات والمسؤوليات	جميع أنواع التأمين المجمعة
درهم إماراتي	درهم إماراتي	درهم إماراتي	درهم إماراتي	درهم إماراتي	درهم إماراتي
١,٥٤٤,٥٣٧	-	٢٣٠,٥٦١,٤٢١	٣٤٠,٠١٨,١٦٥	٥٧٢,١٢٤,١٢٣	أقساط مكتتبة مباشرة
-	-	-	-	-	أعمال محتملة:
-	-	-	-	-	أعمال أجنبية
-	-	-	-	-	محلية
١,٥٤٤,٥٣٧	-	٢٣٠,٥٦١,٤٢١	٣٤١,٨٠٠,٣١٧	٥٧٣,٩٠٦,٢٧٥	إجمالي الأعمال المحتملة
					مُجمَل الأقساط المكتتبة الإجمالية

٢٧ الالتزامات المحتملة والارتباطات

الالتزامات المحتملة

٢٠٢٤	٢٠٢٥
درهم إماراتي	درهم إماراتي
١١,١١٤,٩٤٨	١١,١١٤,٩٤٨

خطابات ضمان

تشمل خطابات الضمان مبلغ ١٠ مليون درهم إماراتي (٣١ ديسمبر ٢٠٢٤: ١٠ مليون درهم إماراتي) صادرة لصالح مصرف الإمارات العربية المتحدة المركزي. كما تخضع الشركة، على غرار غالبية شركات التأمين الأخرى، إلى دعاوى قضائية في سياق أعمالها الاعتيادية. وهي لا تتوقع، بناءً على مشورة قانونية مستقلة، أن يكون لنتائج هذه القضايا تأثير كبير على الأداء المالي للشركة أو مركزها المالي.

٢٨ إدارة المخاطر

(أ) إطار الحوكمة

إن الهدف الرئيسي من إطار الإدارة المالية وإدارة المخاطر للشركة هو حماية مساهمي الشركة من الأحداث التي تعيق استمرارية تحقيق أهداف الأداء المالي ويشمل ذلك عدم اغتنام الفرص المتاحة. تدرك الإدارة العليا مدى أهمية وجود نُظْم إدارة مخاطر فعالة وذات كفاءة.

يقوم مجلس الإدارة ولجانته المختصة بوظيفته في إدارة مخاطر الشركة. ويكمل ذلك بهيكل تنظيمي واضح مع سلطات ومسؤوليات مفوضة موثقة من مجلس الإدارة إلى الرئيس التنفيذي وكبار المديرين.

يجتمع مجلس الإدارة بانتظام للموافقة على أي قرارات تجارية وتنظيمية ومؤسسية. يحدد المدير التنفيذي الخاضع للسلطة المفوضة من مجلس الإدارة مخاطر المجموعة وتفسيرها وهيكلها المحدد لضمان الجودة المناسبة وتنويع الأصول ومواءمة استراتيجية التأمين وإعادة التأمين مع أهداف الشركة وتحديد متطلبات الإبلاغ.

إن إطار إدارة المخاطر المؤسسية لدى الشركة موثق بشكل رسمي ومقسّم على ثلاثة مراحل. تم وضع إطار إدارة المخاطر المؤسسية بالشركة بهدف تحديد وتحليل المخاطر الرئيسية التي تواجهها الشركة لوضع الضوابط المناسبة وإدارة تلك المخاطر. كجزء من عملية تحديد المخاطر، تستخدم الشركة نموذج رأس المال القائم على المخاطر لتقييم متطلبات رأس المال وتستخدم تحليل الضغط لتطبيق التغييرات على رأس المال. تُستمد الرغبة في المخاطرة لدى الشركة من التغييرات في رأس المال.

(ب) إطار إدارة رأس المال

الغرض الأساسي لإدارة رأس مال الشركة هو الامتثال لمتطلبات التنظيمية لدولة الإمارات العربية المتحدة وضمان الحفاظ على نسب جيدة لرأس مالها من أجل دعم أعمالها وزيادة القيم الخاصة بالمساهمين لأقصى حد.

تدير الشركة هيكل رأس مالها وتقوم بالتعديلات عليه في ضوء التغييرات في الظروف الاقتصادية. للمحافظة على هيكل رأس المال أو تعديله، تقوم الشركة بضبط مدفوعات توزيعات الأرباح للمساهمين أو إعادة رأس المال إلى المساهمين أو إصدار أسهم جديدة. يحدد القسم الثاني من التعليمات المالية الصادرة عن مصرف الإمارات العربية المتحدة المركزي لشركات التأمين ("التعليمات المالية") هامش الملاءة المطلوب الاحتفاظ به بالإضافة إلى التزامات التأمين. يجب الحفاظ على هامش الملاءة في جميع الأوقات طوال السنة. وقد تضمنت سياسات الشركة وإجراءاتها الاختبارات اللازمة لضمان الالتزام المستمر والكامل بهذه التعليمات. يلخص الجدول أدناه متطلبات الحد الأدنى لرأس المال والحد الأدنى لمبلغ الضمان ومتطلبات ملاءة رأس المال للشركة وإجمالي رأس المال المحتفظ به للوفاء بهوامش الملاءة هذه على النحو المحدد في التعليمات المالية.

٢٨ إدارة المخاطر (تابع)

(ب) إطار إدارة رأس المال (تابع)

٣١ ديسمبر ٢٠٢٤	٣١ ديسمبر ٢٠٢٥	
درهم إماراتي	درهم إماراتي	مُتطلبات الحد الأدنى لرأس المال
١٠٠,٠٠٠,٠٠٠	١٠٠,٠٠٠,٠٠٠	مُتطلبات ملاءة رأس المال
١٦١,١٦٨,٠٠٠	١٢٠,٧٧١,٣٤٩	الحد الأدنى لمبلغ الضمان
٧٢,٩٦١,٠٠٠	٩٤,٣٠٥,٢٥٠	الأموال الخاصة الأساسية
٦,٠٨٩,٠٠٠	(٥,٧٩٦,٦٨٨)	العجز في هامش ملاءة الحد الأدنى لرأس المال
(٩٣,٩١١,٠٠٠)	(١٠٥,٧٩٦,٦٨٨)	العجز في هامش ملاءة رأس المال
(١٥٥,٠٧٩,٠٠٠)	(١٢٦,٥٦٨,٠٣٧)	العجز في هامش الحد الأدنى لمبلغ الضمان
(٦٦,٨٧٢,٠٠٠)	(١٠٠,١٠١,٩٣٨)	

كما في ٣١ ديسمبر، كان لدى الشركة عجز في هامش ملاءة رأس المال قدره ١٢٦,٦ مليون درهم إماراتي مقارنة بمتطلبات ملاءة رأس المال بقيمة ١٢٠,٨ مليون درهم إماراتي. تُقِيم الشركة خطة تفصيلية عن معالجة الملاءة المالية إلى مصرف الإمارات العربية المتحدة المركزي لاستعادة وضع الملاءة المالي.

(ج) الإطار التنظيمي

تهدف الجهات التنظيمية بشكل أساسي إلى حماية حقوق حاملي وثائق التأمين ومراقبتهم عن كثب للتأكد من أن الشركة تدير الشؤون بشكل مرضٍ لصالحهم. في الوقت ذاته، تهتم الجهات التنظيمية بضمان احتفاظ الشركة بوضع الملاءة المالية المناسبة للوفاء بالالتزامات غير المتوقعة الناشئة عن الصدمات الاقتصادية أو الكوارث الطبيعية. تخضع عمليات الشركة أيضاً لمتطلبات تنظيمية داخل السلطة القضائية التي تعمل فيها. لا تنص هذه اللوائح على الموافقة على الأنشطة ورصدها فحسب، بل تفرض أيضاً بعض الأحكام التقييدية (مثل كفاية رأس المال) لتقليل مخاطر التخلف عن السداد والإعسار من جانب شركات التأمين للوفاء بالالتزامات غير المتوقعة عند حدوثها.

(د) إطار إدارة الأصول والالتزامات

تتشأ المخاطر المالية من مراكز الصفقات المفتوحة في أسعار الفائدة والعملات ومنتجات حقوق الملكية وجميعها معرضة لتغيرات السوق الخاصة والعامة. تقوم الشركة بإدارة هذه المراكز بغرض تحقيق عائدات من الاستثمارات طويلة الأجل تزيد عن التزاماتها بموجب عقود التأمين. إن الطريقة الرئيسية التي تطبقها الشركة في إدارة الأصول والالتزامات تتمثل في ربط الأصول بالالتزامات المترتبة على عقود التأمين استناداً إلى نوعية المنافع المستحقة إلى حاملي وثائق التأمين. تراقب الشركة باستمرار إدارة الأصول والالتزامات للتأكد من توفر تدفقات نقدية كافية في كل فترة للوفاء بالالتزامات الناشئة عن عقود التأمين. كما تراقب الشركة بانتظام المخاطر المالية المرتبطة بالأصول والالتزامات المالية الأخرى للشركة والتي لا ترتبط مباشرة بالالتزامات التأمينية. يوجد أدناه ملخصاً للمخاطر التي واجهت الشركة وطريقة تخفيفها من جانب الإدارة.

(أ) ٢٨ مخاطر التأمين

تتمثل المخاطر الرئيسية التي تواجهها الشركة بموجب عقود التأمين في اختلاف المطالبات الفعلية ومدفوعات المزايا أو توقيتها عن التوقعات. يتأثر ذلك الأمر بمدى تكرار المطالبات وحجم المطالبات والمنافع الفعلية المدفوعة والتطورات اللاحقة للمطالبات طويلة الأجل. لذلك، فإن هدف الشركة هو التأكد من توفر احتياطات كافية لتغطية هذه الالتزامات.

يتم الحد من التعرض للمخاطر المذكورة أعلاه من خلال التنوع في محفظة كبيرة من عقود التأمين. كما يتم تحسين تنوع المخاطر من خلال الاختيار الدقيق والتنفيذ الدقيق لإرشادات استراتيجية الاكتتاب، وكذلك استخدام اتفاقيات إعادة التأمين.

٢٨ إدارة المخاطر (تابع)
٢٨ (أ) مخاطر التأمين (تابع)

تكرار ومبالغ المطالبات

يمكن أن تتأثر مبالغ المطالبات وتكرار حدوثها بالعديد من العوامل. تقوم الشركة بالاكتتاب بصورة رئيسية في أعمال التأمين الصحي والتأمين على الممتلكات والمركبات والبحري وضد الحريق والهندسي وضد مخاطر الحوادث العامة. تُعتبر هذه العقود عقود تأمين قصيرة الأجل حيث يتم الإبلاغ عن المطالبات وتسويتها عادة خلال سنة واحدة من وقوع الحدث المؤمن ضده، مما يساعد على الحد من مخاطر التأمين.

التأمين على الممتلكات

تم تصميم التأمين على الممتلكات لتعويض حاملي الوثائق عن الأضرار التي لحقت بممتلكاتهم أو قيمة الممتلكات المفقودة. يمكن لحاملي الوثائق الحصول على تعويض عن خسارة الأرباح الناجمة عن عدم القدرة على استخدام الممتلكات المؤمن عليها. تتمثل المخاطر الرئيسية المتعلقة بعقود التأمين على الممتلكات في التأمين ضد الحريق وتوقف الأعمال. ويوجد لدى الشركة والسنوات الأخيرة وثائق مكتوبة فقط للممتلكات التي يوجد بها معدات مكافحة الحريق. يتم الاكتتاب في هذه العقود استناداً إلى قيمة استبدال الممتلكات والمحتويات المؤمن عليها. تعتبر تكلفة إعادة بناء العقارات والحصول على المحتويات البديلة والوقت المستغرق لإعادة بدء العمليات التي تؤدي إلى توقف الأعمال من العوامل الرئيسية التي تؤثر على مستوى المطالبات. لدى الشركة وثيقة إعادة التأمين تغطي هذا الضرر للحد من الخسائر لأي مطالبة فردية تصل إلى ٣,٦٧٢,٥٠٠ درهم إماراتي (٢٠٢٤: ١,٤٧٠,٠٠٠ درهم إماراتي).

التأمين على المركبات

تم تصميم التأمين على المركبات لتعويض حاملي الوثائق عن الأضرار التي لحقت بمركباتهم أو المسؤولية تجاه الغير والتي تنشأ عن الحوادث. يمكن لحاملي الوثائق الحصول على تعويض عن احتراق أو سرقة مركباتهم. بالنسبة لعقود التأمين على المركبات، تتمثل المخاطر الرئيسية في مطالبات الوفيات والإصابات الجسدية واستبدال أو تصليح المركبات. لدى الشركة وثيقة إعادة التأمين تغطي هذه المطالبات للحد من الخسائر لأي مطالبة فردية تصل إلى ١,٠٠٠,٠٠٠ درهم إماراتي (٢٠٢٤: ٣٠٠,٠٠٠ درهم إماراتي). إن مستوى الأحكام القضائية فيما يتعلق بحالات الوفيات والإصابات وتكاليف استبدال المركبات هما العاملان الرئيسيان اللذان يؤثران في مستوى المطالبات.

التأمين البحري

تهدف عقود التأمين البحري إلى تعويض حاملي العقود مقابل الأضرار والالتزامات التي تنشأ بسبب خسارة أو تلف لوسائل النقل البحري والحوادث البحرية التي يترتب عليها خسارة كلية أو جزئية للشحنات. فيما يتعلق بالتأمين البحري، تتمثل المخاطر الرئيسية في فقدان أو تلف وسيلة النقل البحري والحوادث التي يترتب عليها خسارة كلية أو جزئية للشحنات. تهدف استراتيجية التأمين الخاصة بفئة التأمين البحري إلى ضمان التنوع الجيد لوثائق التأمين فيما يتعلق بالسفن وطرق الشحن التي تخضع للتأمين. لدى الشركة وثيقة إعادة التأمين للحد من الخسائر لأي مطالبة فردية تصل إلى ما قيمته ٣,٦٧٢,٥٠٠ درهم إماراتي (٢٠٢٤: ١,٤٧٠,٠٠٠ درهم إماراتي).

التأمين الصحي

تم تصميم التأمين الصحي بشكل يضمن تعويض حاملي الوثائق عن التكاليف الطبية. بالنسبة للتأمين الصحي، تتمثل المخاطر الرئيسية في الحالات المرضية وتكاليف الرعاية الصحية ذات الصلة. لا تقدم الشركة عموماً تأميناً صحياً للعملاء الزائرين. يتم تقديم التأمين الصحي بشكل عام لعملاء الشركات ذات العدد الكبير الذين سيتم تغطيتهم بموجب الوثيقة.

مخاطر إعادة التأمين

على غرار شركات التأمين الأخرى، من أجل الحد من تعرضها للمخاطر المالية الناتجة عن مطالبات التأمين الكبيرة، تدخل الشركة، في سياق الأعمال الاعتيادية، في ترتيبات مع أطراف أخرى لأغراض إعادة التأمين. توفر ترتيبات إعادة التأمين تنوعاً أكبر للأعمال، وتسمح للإدارة بالتحكم في التعرض للخسائر المحتملة الناتجة عن المخاطر الكبيرة، وتمنحها قدرة إضافية على النمو. يتم إجراء جزء كبير من إعادة التأمين بموجب عقود واتفاقيات وعقود اختيارية لإعادة تأمين فائض الخسارة.

تتعرض الشركة لمخاطر مالية متنوعة من خلال أصولها والتزاماتها المالية وأصول إعادة التأمين والتزامات التأمين. وعلى وجه الخصوص، فإن المخاطر المالية الرئيسية تتمثل في أنه على المدى الطويل قد تكون العائدات على الاستثمار كافية لتمويل الالتزامات الناشئة عن عقود التأمين. إن أكثر عناصر المخاطر المالية من حيث الأهمية هي مخاطر السوق (وتشمل مخاطر صرف العملات الأجنبية ومخاطر أسعار الأسهم والدين ومخاطر أسعار الفائدة) ومخاطر الائتمان ومخاطر السيولة ومخاطر التشغيل.

٢٨ إدارة المخاطر (تابع)

٢٨ (ب) المخاطر المالية

تشتمل الأدوات المالية الرئيسية للشركة على الأصول المالية والأصول المالية التي تتألف من الاستثمارات المالية (ذات القيمة العادلة من خلال الأرباح أو الخسائر وغير ذلك من الدخل الشامل)، والأرصدة المدينة الناشئة عن عقود التأمين وإعادة التأمين، والودائع القانونية، والنقد وما يعادله، والذمم الدائنة التجارية والأخرى ودمم إعادة التأمين الدائنة. لا تدخل الشركة في معاملات خاصة بالأدوات المشتقة.

تتمثل المخاطر الرئيسية الناتجة من الأدوات المالية للشركة في مخاطر السوق ومخاطر الائتمان ومخاطر السيولة ومخاطر العملات الأجنبية ومخاطر أسعار الفائدة. يقوم مجلس الإدارة بمراجعة السياسات الخاصة بإدارة كل من هذه المخاطر والموافقة عليها. ويرد أدناه موجز عن تلك المخاطر:

مخاطر السوق

مخاطر السوق هي المخاطر التي تؤدي إلى تقلب القيمة العادلة أو التدفقات النقدية المستقبلية للأداة المالية نتيجة للتغيرات في أسعار السوق. قد تنشأ مخاطر السوق للشركة من مراكز الصفقات المفتوحة في (أ) العملات الأجنبية و(ب) الأصول المحملة بفائدة، إلى الحد الذي تتعرض فيه مراكز الصفقات المفتوحة لتحركات السوق العامة والخاصة. تضع الإدارة قيوداً للتعرض المقبول لمخاطر العملة ومخاطر أسعار الفائدة والذي يخضع للمراقبة على أساس منظم.

يتم قياس التعرض لمخاطر السوق باستخدام تحليل الحساسية. لم يطرأ أي تغيير على تعرض الشركة لمخاطر السوق أو الطريقة التي تدير بها المخاطر أو تقيسها.

مخاطر صرف العملات الأجنبية

ليس هناك أي تعرض هام لمخاطر أسعار الصرف حيث إن جميع الأصول والالتزامات المالية مقومة بالدرهم الإماراتي أو بالدولار الأمريكي وسعر صرفه مربوط مقابل الدرهم الإماراتي.

تري الإدارة أن مخاطر تعرض الشركة لخسائر كبيرة بسبب التقلبات في أسعار صرف العملات الأجنبية يعتبر ضئيلاً، وبالتالي لا تتحوط الشركة ضد أرصدها بالعملات الأجنبية.

مخاطر أسعار الفائدة

تنشأ مخاطر أسعار الفائدة من احتمالية تأثير التغيرات في أسعار الفائدة على دخل أو تكاليف التمويل للشركة. لا تتعرض الشركة بشكل جوهري لمخاطر أسعار الفائدة على استثماراتها في السندات والودائع لأجل لأنها تحمل معدلات فائدة ثابتة. ولذا فإن دخل الشركة وتدفقاتها النقدية التشغيلية تعتبر مستقلة إلى حد كبير عن التغيرات في أسعار الفائدة في السوق. تسعى الشركة عموماً إلى الحد من مخاطر أسعار الفائدة من خلال مراقبة حثيثة لأسعار الفائدة في السوق والاستثمار في الأصول المالية التي يتوقع أن تكون مخاطرها أقل.

إن الشركة معرضة لمخاطر أسعار الفائدة على ما يلي:

- (١) التزامات المطالبات المتكبدة؛
- (٢) وأصول المطالبات المتكبدة.

يوضح الجدول الوارد في الصفحة التالية تأثير التغيير في تعديل المخاطر والخصم على التزامات المطالبات المتكبدة وأصول المطالبات المتكبدة:

				٢٨ إدارة المخاطر (تابع)
				٢٨ (ب) المخاطر المالية
				مخاطر أسعار الفائدة (تابع)
				٣١ ديسمبر ٢٠٢٥
التأثير على صافي حقوق ملكية إعادة التأمين	التأثير على إجمالي حقوق ملكية إعادة التأمين	التأثير على صافي أرباح إعادة التأمين	التأثير على إجمالي أرباح إعادة التأمين	
درهم إماراتي	درهم إماراتي	درهم إماراتي	درهم إماراتي	
٧٦,٥٥٥	٤٧٥,٠٠٤	٧٦,٥٥٥	٤٧٥,٠٠٤	تعديل المخاطر
				زيادة بنسبة ٥٪
(٧٦,٥٥٥)	(٤٧٥,٠٠٤)	(٧٦,٥٥٥)	(٤٧٥,٠٠٤)	نقص بنسبة ٥٪
				الخصم
(٣٢١,٦٧٠)	(١,١٠٥,٠١٨)	(٣٢١,٦٧٠)	(١,١٠٥,٠١٨)	زيادة بنسبة ٠,٥٪
				نقص بنسبة ٠,٥٪
٣٢٥,٨٧١	١,١١٩,٢٨٨	٣٢٥,٨٧١	١,١١٩,٢٨٨	
				٣١ ديسمبر ٢٠٢٤
التأثير على صافي حقوق ملكية إعادة التأمين	التأثير على إجمالي حقوق ملكية إعادة التأمين	التأثير على صافي أرباح إعادة التأمين	التأثير على إجمالي أرباح إعادة التأمين	
درهم إماراتي	درهم إماراتي	درهم إماراتي	درهم إماراتي	
٣٠١,٣٣٨	١,٦٤٥,٧٩٧	٣٠١,٣٣٨	١,٦٤٥,٧٩٧	تعديل المخاطر
				زيادة بنسبة ٥٪
(٣٠١,٣٣٨)	(١,٦٤٥,٧٩٧)	(٣٠١,٣٣٨)	(١,٦٤٥,٧٩٧)	نقص بنسبة ٥٪
				الخصم
(٢١٢,٩٦٤)	(١,٢٢٣,٤٤٣)	(٢١٢,٩٦٤)	(١,٢٢٣,٤٤٣)	زيادة بنسبة ٠,٥٪
				نقص بنسبة ٠,٥٪
٢١٥,٠٧٤	١,٢٣٥,٧١٦	٢١٥,٠٧٤	١,٢٣٥,٧١٦	

٢٨ إدارة المخاطر (تابع)

٢٨(ب) المخاطر المالية (تابع)

مخاطر الائتمان

تشير مخاطر الائتمان إلى مخاطر تخلف الطرف المقابل عن الوفاء بالتزاماته التعاقدية مما يؤدي إلى تكبد الشركة خسائر مالية. النقاط الرئيسية التي تتعرض فيها الشركة لمخاطر الائتمان هي:

- أصول عقود إعادة التأمين؛
- مبالغ مستحقة من شركات إعادة التأمين عن مطالبات مسددة فعلياً؛
- مبالغ مستحقة من حاملي عقود التأمين؛
- مبالغ مستحقة من وسطاء التأمين؛
- مبالغ مستحقة من شركات تأمين أخرى؛
- استثمارات في أدوات الدين؛
- نقد وما يعادله باستثناء النقد في الصندوق؛
- وودائع ثابتة.

في سبيل الحد من مخاطر الخسائر المالية الناتجة عن التعثر في السداد، قامت الشركة بتطبيق سياسة يتم بموجبها التعامل مع أطراف مقابلة ذات جدارة ائتمانية. تتم بصورة مستمرة مراقبة تعرض الشركة للمخاطر والتصنيفات الائتمانية للأطراف المقابلة ويتم توزيع القيمة الإجمالية للمعاملات على الأطراف المقابلة المعتمدة. يتم التحكم في التعرض لمخاطر الائتمان من خلال وضع حدود للطرف المقابل ويتم مراجعة هذه الحدود واعتمادها من قبل الإدارة بصورة سنوية. يحدث التعثر للأصول المالية عند إخفاق الطرف المقابل في أداء الدفعات التعاقدية خلال ٩٠ من تاريخ استحقاقها.

يستخدم نشاط إعادة التأمين لإدارة المخاطر الناشئة عن نشاط التأمين. إلا أن إعادة التأمين لا تعفي الشركة من مسؤوليتها بصفتها شركة تأمين رئيسية. فإذا أخفقت شركة إعادة التأمين في سداد قيمة المطالبة لأي سبب كان، تظل الشركة مسؤولة عن دفع قيمة المطالبة إلى حامل وثيقة التأمين. يتم تقييم الجدارة الائتمانية لشركات إعادة التأمين عن طريق تقييم قدراتها المالية على أساس سنوي قبل إبرام أي عقد.

تحتفظ الشركة بسجلات سداد الدفعات السابقة الخاصة بالأطراف المُبرم عقود هامة معها والتي تتعامل معها الشركة بصورة منتظمة. كما تتم إدارة مخاطر الائتمان لكل طرف من الأطراف المقابلة من خلال سبل أخرى منها الاحتفاظ بحق مقاصة الحسابات المدينة والدائنة للطرف المقابل لدى الشركة. تشمل المعلومات الإدارية المقدمة للشركة تفاصيل مخصصات الانخفاض في قيمة ذم التأمين المدينة والأخرى وعمليات الشطب اللاحقة.

يتم الحد من مخاطر الأطراف المقابلة على المستوى الفردي والجماعي بإجراء تقييم ائتماني مستمر لأوضاعهم المالية. عندما يكون هناك تعرض كبير لحاملي الوثائق على مستوى الأفراد أو لمجموعة من حاملي الوثائق المماثلة، يتم إجراء تحليل مالي يعادل التحليل الذي أجرته الشركة لشركات إعادة التأمين.

إن القيمة الدفترية للأصول المالية المسجلة في البيانات المالية، بعد خصم خسائر انخفاض القيمة، تمثل الحد الأقصى لتعرض الشركة لمخاطر الائتمان.

طبقت الشركة النهج المبسط للمعيار الدولي للتقارير المالية رقم ٩ لقياس خسائر الائتمان المتوقعة، والذي يستخدم مخصص انخفاض القيمة المتوقع على مدى العمر. تحدد الشركة خسائر الائتمان المتوقعة على هذه البنود باستخدام مصفوفة مخصصات، يتم تقديرها بناءً على تجربة الخسائر الائتمانية السابقة استناداً إلى الوضع السابق المستحق للمدينين، وتعديلها حسبما يكون مناسباً لتعكس الظروف الحالية. تستخدم الشركة الخسائر الناتجة عن التعثر التي تتراوح بين ٢٧,٤٧٪ إلى ٣٠,٥٧٪ واحتمالية التعثر في السداد على النحو التالي:

نطاق احتمالية التعثر	فترات الاستحقاق
٢,٥٦٪ - ١١,٨٧٪	من ٠ إلى ١٨٠ يوماً
٤,٨١٪ - ٢٣,٢٤٪	من ١٨١ إلى ٢٧٠ يوماً
١٤,٠٣٪ - ٣٩,٦٩٪	من ٢٧٠ إلى ٣٦٥ يوماً
١٠٠٪	أكثر من ٣٦٥ يوماً

٢٨ إدارة المخاطر (تابع)

٢٨(ب) المخاطر المالية (تابع)

مخاطر الائتمان (تابع)

يعرض الجدول أدناه تحليل الأرصدة المصرفية والودائع الثابتة ذات فترات استحقاق أصلية أقل من ٣ أشهر حسب تصنيف وكالة ائتمانية في نهاية فترة التقرير حسب تصنيف وكالة فيتش أو ما يعادله بالنسبة للعلاقات المصرفية:

كما في ٣١ ديسمبر		
٢٠٢٤	٢٠٢٥	
درهم إماراتي	درهم إماراتي	
٦,٠٣٦,٤٥٠	٤٦٤,٣٤٣	+A
٩٦٥,٨١٢	-	-A
٧٤٦,٦٧٧	٤٠,٩٤٨,٤٨٢	A
٧٣٩,٩٥٠	-	-AA
-	٣,٣٧٩,٤٢٣	AA
١٠,١٦٦,٠٠٨	-	B
-	١,٩٤٤,٤٩٩	BB
-	٣١٤,٩٢٠	BBB
٣١٦,٧٠٥	-	+BBB
-	١,٠٥٤,٠٤٦	غير مصنفة
١٨,٩٧١,٦٠٢	٤٨,١٠٥,٧١٣	

مخاطر السيولة

يقصد بمخاطر السيولة الصعوبات التي قد تواجه المنشأة في الوفاء بالتزاماتها المترتبة على التزاماتها المالية في تاريخ الاستحقاق. تضطلع الإدارة بالمسؤولية النهائية عن إدارة مخاطر السيولة حيث قامت الإدارة بوضع إطار عمل مناسب لإدارة مخاطر السيولة وذلك من أجل إدارة متطلبات التمويل والسيولة الخاصة بالشركة على المدى القصير والمتوسط والطويل.

تدير الشركة مخاطر السيولة عن طريق الاحتفاظ باحتياطي كافي من خلال مراقبة التدفقات النقدية المتوقعة والفعلية بشكل مستمر ومطابقة فترات استحقاق الأصول والالتزامات المالية لضمان توفر الأموال للوفاء بالتزاماتها المتوقعة بالالتزامات عند استحقاقها.

يلخص الجدول الوارد في الصفحة التالية استحقاق أصول والتزامات الشركة استناداً إلى تواريخ التسوية التعاقدية المتبقية.

شركة التأمين فيبيلتي المتحدة (ش.م.ع.)
إيضاحات حول البيانات المالية
السنة المنتهية في ٣١ ديسمبر ٢٠٢٥

٢٨ إدارة المخاطر (تابع)
٢٨ (ب) المخاطر المالية (تابع)
مخاطر السيولة (تابع)

٣١ ديسمبر ٢٠٢٤				٣١ ديسمبر ٢٠٢٥			
الإجمالي	بيون فترة محددة	أكثر من سنة واحدة	أقل من سنة واحدة	الإجمالي	بيون فترة محددة	أكثر من سنة واحدة	أقل من سنة واحدة
درهم إماراتي	درهم إماراتي	درهم إماراتي	درهم إماراتي	درهم إماراتي	درهم إماراتي	درهم إماراتي	درهم إماراتي
١٥٤,٥٢٧,٠٦٥	-	-	١٥٤,٥٢٧,٠٦٥	١٣٨,١٤٢,٩٣٤	-	-	١٣٨,١٤٢,٩٣٤
١٢٦,٩٧٢,١٤٠	١٢٦,٩٧٢,١٤٠	-	-	٩٨,٤٧٤,٤٩١	٩٨,٤٧٤,٤٩١	-	-
٤٥٠,٨٢٢,٧٢٠	-	-	٤٥٠,٨٢٢,٧٢٠	٢٥٧,٦٦٦,٩٩٨	-	-	٢٥٧,٦٦٦,٩٩٨
٧,٣١٩,٧٠٠	-	-	٧,٣١٩,٧٠٠	٥,٠٧٩,٦٧٧	-	-	٥,٠٧٩,٦٧٧
١٠,٠٠٠,٠٠٠	١٠,٠٠٠,٠٠٠	-	-	١٠,٠٠٠,٠٠٠	١٠,٠٠٠,٠٠٠	-	-
٧,٢٥٣,٨٣١	-	-	٧,٢٥٣,٨٣١	١,١٨٤,٨٠٠	-	-	١,١٨٤,٨٠٠
٢١,٩٧١,٦٠٢	-	-	٢١,٩٧١,٦٠٢	٧٩,٦١٢,٧٤٧	-	-	٧٩,٦١٢,٧٤٧
٧٧٨,٩٠٧,٥٨	١٣٦,٩٧٢,١٤٠	-	٦٤١,٩٣٤,٩١٨	٥٩٠,١٦١,٦٤٧	١٠٨,٤٧٤,٤٩١	-	٤٨١,٦٨٧,١٥٦

الأصول
استثمارات بالقيمة العادلة من خلال
الارباح أو الخسائر
استثمارات بالقيمة العادلة من خلال
الدخل الشامل الأخر
أصول عقود إعادة التأمين
مصرفات مدفوعة مقدماً وأصول
أخرى
ودائع قارية
ذمم مدينة أخرى
أرصدة مصرفية ومبالغ تقديمية
إجمالي الأصول

شركة التأمين فيديتي المتحدة (ش.م.ع.)
إيضاحات حول البيانات المالية
للسنة المنتهية في ٣١ ديسمبر ٢٠٢٥

٢٨ إدارة المخاطر (تابع)
٢٨ (ب) المخاطر المالية (تابع)
مخاطر السيولة (تابع)

٣١ ديسمبر ٢٠٢٤

٣١ ديسمبر ٢٠٢٥

	أقل من سنة واحدة	أكثر من سنة واحدة	أقل من سنة واحدة	أكثر من سنة واحدة	أقل من سنة واحدة	أكثر من سنة واحدة
الإجمالي	٣٧,١٢٣,٩٨٨	٣٧,١٢٣,٩٨٨	٣٧,١٢٣,٩٨٨	٣٧,١٢٣,٩٨٨	٣٧,١٢٣,٩٨٨	٣٧,١٢٣,٩٨٨
درهم إماراتي	-	-	-	-	-	-
٣,٦٩١,٢٢٠	٣,٦٩١,٢٢٠	٣,٠١٩,٧٠٩	٣,٠١٩,٧٠٩	٣,٠١٩,٧٠٩	٣,٠١٩,٧٠٩	٣,٠١٩,٧٠٩
٣٧,١٢٣,٩٨٨	-	-	-	-	-	-
٥,٦٤٠,٤١٣	٥,٦٤٠,٤١٣	-	٣,٩٢٨,٦٩٨	٣,٩٢٨,٦٩٨	-	-
٤٦,٤٥٥,٦٢١	-	٩,٣٣١,٦٣٣	٣٧,١٢٣,٩٨٨	٣١,١٣٠,٦٦٦	-	٦,٩٤٨,٤٠٧
الإجمالي	٤٦,٤٥٥,٦٢١	٩,٣٣١,٦٣٣	٣٧,١٢٣,٩٨٨	٣١,١٣٠,٦٦٦	-	٦,٩٤٨,٤٠٧
درهم إماراتي	-	-	-	-	-	-
٤٦,٤٥٥,٦٢١	٩,٣٣١,٦٣٣	٣٧,١٢٣,٩٨٨	٣١,١٣٠,٦٦٦	٣١,١٣٠,٦٦٦	٣١,١٣٠,٦٦٦	٣١,١٣٠,٦٦٦
٤٦,٤٥٥,٦٢١	٩,٣٣١,٦٣٣	٣٧,١٢٣,٩٨٨	٣١,١٣٠,٦٦٦	٣١,١٣٠,٦٦٦	٣١,١٣٠,٦٦٦	٣١,١٣٠,٦٦٦

إجمالي التزامات الإيجال

مكافآت نهاية الخدمة للموظفين

مكافآت نهاية الخدمة للموظفين

مكافآت نهاية الخدمة للموظفين

مكافآت نهاية الخدمة للموظفين

مكافآت نهاية الخدمة للموظفين

مكافآت نهاية الخدمة للموظفين

مكافآت نهاية الخدمة للموظفين

مكافآت نهاية الخدمة للموظفين

مكافآت نهاية الخدمة للموظفين

مكافآت نهاية الخدمة للموظفين

مكافآت نهاية الخدمة للموظفين

مكافآت نهاية الخدمة للموظفين

مكافآت نهاية الخدمة للموظفين

مكافآت نهاية الخدمة للموظفين

مكافآت نهاية الخدمة للموظفين

مكافآت نهاية الخدمة للموظفين

مكافآت نهاية الخدمة للموظفين

٣١ ديسمبر ٢٠٢٥
أصول عقود إعادة التأمين (بالصافي)
التزامات عقود التأمين (بالصافي)

٣١ ديسمبر ٢٠٢٤
أصول عقود إعادة التأمين (بالصافي)
التزامات عقود التأمين (بالصافي)

٢٩ ضريبة الدخل

فيما يلي المكونات الأساسية لمصروف الضريبة وتسوية مصروف الضريبة المتوقعة وفقاً لمعدل الضريبة المطبق في دولة الإمارات العربية المتحدة بواقع ٩٪ (٢٠٢٣: لا شيء) ومصروف الضريبة المُسجَّل في الأرباح أو الخسائر:

٢٠٢٤	٢٠٢٥	
درهم إماراتي	درهم إماراتي	
٧,٤١٢,٨١٧	٤٢٠,١٩١	بيان الأرباح أو الخسائر الضريبة المؤجلة: رصيد ضريبة الدخل على الخسائر الخاضعة للضريبة
(٢,٠٥٨,٩٠١)	(٨٧٠,٦٨٦)	بيان الدخل الشامل الآخر الضريبة المؤجلة: صافي التغير في القيمة العادلة لسندات ملكية مصنفة من خلال الدخل الشامل الآخر

فيما يلي تحليل صافي أصول الضريبة المؤجلة المعروضة في بيان المركز المالي:

٢٠٢٤	٢٠٢٥	
درهم إماراتي	درهم إماراتي	
٧,٤١٢,٨١٧	٧,٨٣٣,٠٠٨	أصول الضريبة المؤجلة
(٢,٠٥٨,٩٠١)	(٢,٩٢٩,٥٨٧)	التزام الضريبة المؤجلة
٥,٣٥٣,٩١٦	٤,٩٠٣,٤٢١	صافي أصول الضريبة المؤجلة

٢٠٢٤	٢٠٢٥	
درهم إماراتي	درهم إماراتي	
-	٥,٣٥٣,٩١٦	الحركة في صافي أصول الضريبة المؤجلة: الرصيد الافتتاحي
٧,٤١٢,٨١٧	٤٢٠,١٩١	رصيد ضريبة الدخل على الخسائر الخاضعة للضريبة
(٢,٠٥٨,٩٠١)	(٨٧٠,٦٨٦)	صافي التغير في القيمة العادلة لسندات ملكية مصنفة من خلال الدخل الشامل الآخر
٥,٣٥٣,٩١٦	٤,٩٠٣,٤٢١	الرصيد الختامي

العلاقة بين إيرادات الضريبة ورصيد الضريبة والأرباح المحاسبية:

٢٠٢٤	٢٠٢٥	
درهم إماراتي	درهم إماراتي	
(٧١,٨١٦,٥٥٣)	٥,٣٤٨,٣٣٠	أرباح/(خسائر) السنة قبل خصم الضريبة
(١٠,٦٦٩,٤٣٧)	(١٠,٦٠٩,٨٥٣)	تأثير البنود التي لا يتم النظر إليها عند تحديد الخسارة الخاضعة للضريبة - ناقصاً الدخل المعفى من الضريبة
١٢١,٣٥٥	٥٩٢,٧٣٤	مصروفات غير خاضعة لاستقطاع ضريبي
(٨٢,٣٦٤,٦٣٥)	(٤,٦٦٨,٧٨٩)	خسائر خاضعة للضريبة
٧,٤١٢,٨١٧	٤٢٠,١٩١	رصيد ضريبة الدخل (بمعدل ٩٪ المُطبق)

٣٠ اعتماد البيانات المالية

تم اعتماد البيانات المالية من قِبل مجلس الإدارة بتاريخ ١٢ مارس ٢٠٢٦ وتخضع لموافقة موافقة مصرف الإمارات العربية المتحدة المركزي، والذي تم الحصول على موافقته النهائية عليها بتاريخ ١٦ مارس ٢٠٢٦، وفي ذلك التاريخ تمت المصادقة على إصدار البيانات المالية.

٣١ أحداث لاحقة

حصلت الشركة على رأس المال إضافي بقيمة ٣٠ مليون درهم إماراتي من خلال إصدار أسهم أفضلية لمساهميها الحاليين، حيث أصدرت ٣٠ مليون سهم بقيمة ١ درهم إماراتي للسهم الواحد. تمت الموافقة على إصدار أسهم أفضلية في الاجتماع السنوي للجمعية العمومية للشركة المنعقد بتاريخ ١٣ أكتوبر ٢٠٢٥، وتم الانتهاء من توزيع الأسهم في ١٥ يناير ٢٠٢٦.