



نمضي قدماً... ننمو معاً

قطر
٢٠٣٠

التقرير السنوي ٢٠١٥

وقود تقود
www.wqod.com.qa

بِسْمِ اللَّهِ الرَّحْمَنِ الرَّحِيمِ





حضرة صاحب السمو
الشيخ تميم بن حمد آل ثاني
أمير البلاد المفدى



صاحب السمو
الشيخ حمد بن خليفة آل ثاني
الأمير الوالد

مضمون التقرير



رقم الصفحة

٦
٨
١٠
١١
١٢
١٣
١٤
١٦
١٩
١٩

الموضوع

- مجلس الإدارة
لمحة عن الشركة
رؤيتنا
رسالتنا
شعارنا
قيمنا ومُثلنا
سياسة الإدارة المتكاملة
كلمة سعادة رئيس مجلس الإدارة
تقرير الإدارة التنفيذية
سير المشروعات الرئيسية لقطر للوقود
أولاً: محطات الوقود والمشروعات الأخرى
١-١ محطات اكتملت وتم تشغيلها
٢-١ محطات في مرحلة الإنشاء
٣-١ محطات في مرحلة المناقصة والتصميم
٤-١ محطات قيد التخصيص
٥-١ توسعة لمحطات قائمة
٦-١ المحطات المتنقلة
٧-١ مراكز الفحص الفني (فاحص)



رقم الصفحة

الموضوع

٢٤

ثانياً: النشاطات التسويقية

١-٢ نشاطات التجزئة

٢-٢ البوتاجاز

٣-٢ الغاز الطبيعي (الصناعي والمضغوط)

٤-٢ البيتومين

٥-٢ الزيوت والشحومات

٢٧

ثالثاً: الشركات المملوكة والتابعة لوقود

١-٣ وقود لفحص المركبات (فاحص)

٢-٣ وقود للخدمات البحرية

٣-٣ قطر لوقود الطائرات

٢٨

رابعاً: إدارة الشؤون الإدارية

٢٩

خامساً: إدارة تقنية المعلومات

٣١

سادساً: إدارة السلامة والصحة والبيئة والأمن والجودة

٣١

سابعاً: المسؤولية الاجتماعية والفعاليات الوطنية والرياضية والثقافية

٣٣

ثامناً: إدارة التدقيق الداخلي

٣٣

تاسعاً: إدارة العمليات والإمداد والتوزيع

٣٤

عاشراً: النتائج المالية

٣٦

المؤشرات المالية الرئيسية

٣٨

تقرير مدققي الحسابات المستقلين

٤١

البيانات المالية الموحدة

٤٥

إيضاحات حول البيانات المالية الموحدة

أعضاء مجلس الإدارة



سعادة الشيخ / سعود بن عبد الرحمن حسن آل ثاني

رئيس مجلس الإدارة - قطر للوقود



السيد/ محمد ناصر مبارك آل حباب الهاجري
عضو مجلس الإدارة



السيد/ أحمد سيف السليبي
نائب رئيس مجلس الإدارة



السيد/ عبدالرحمن سعد زيد الشثري
عضو مجلس الإدارة



الشيخ/ سعود بن خالد بن حمد آل ثاني
عضو مجلس الإدارة



السيد/ محمد عبد العزيز سعد راشد آل سعد
عضو مجلس الإدارة



السيد/ ناصر سلطان ناصر الحميدي
عضو مجلس الإدارة

A large, leafy green tree stands in a desert landscape. The tree has a thick, dark trunk and a dense canopy of bright green leaves. The ground is sandy and sparsely covered with small, dry bushes. In the background, a flat, arid plain extends to the horizon under a clear sky. The image is framed by a decorative geometric pattern in the top and bottom corners.

لمحة عن قطر اللوقود "وقود"

مقدمة

قطر للوقود "وقود" هي شركة مساهمة محلية مدرجة على لائحة بورصة قطر منذ عام ٢٠٠٢. تقوم "وقود" بتوفير وتوزيع كل أنواع الوقود داخل دولة قطر. بدأت "وقود" مسيرتها من مخزون الوقود وتوزيع المشتقات البترولية المملوكة في ذلك الوقت من قبل "قطر للبترول QP" تحت اسم "وقود" (الشركة الوطنية لتوزيع الزيوت).

وقد امتلكت "نودكو" مستودع قطر لتوزيع الوقود الكائن في منطقة مسيمير. حيث عملت على تأمين الديزل والجازولين ووقود الطائرات لدولة قطر من خلال أسطول متكامل من الصهاريج. ويتم توريد جميع أنواع الوقود إلى مستودع الدوحة من خلال خطوط أنابيب من مصفاة "قطر للبترول" في مدينة مسيعيد.

قطر للوقود "وقود" هي المسؤولة حصرياً عن تأمين احتياجات قطر من الطاقة. سواءً من الديزل والجازولين للمركبات والقوارب والصناعة، أو وقود الطائرات لمطار حمد الدولي الجديد. وذلك كله من خلال أسطول يفوق أكثر من ٦٠٠ صهريجاً ناقلاً للوقود. وتقوم أيضاً بأنشطة تزويد السفن بالوقود داخل المياه القطرية. واستيراد مادة البيتومين وتسويقها من أجل تعبيد الطرق الجديدة. وتوزيع الغاز المستخدم للطبخ واستعمالات أخرى. وتوفير زيوت المحركات الخاصة بـ"وقود". إلى جانب امتلاك محطات بترول عصرية في أرجاء دولة قطر.

تمتلك قطر للوقود "وقود" خمس شركات:

قطر لوقود الطائرات (كيوجت). وقود لفحص المركبات (فاحص). وقود للخدمات البحرية ووقود الدولية وأرض الخليج العقارية.

ولقد حققت أسهم "وقود" منذ البداية نمواً مطرداً مثيراً للإعجاب. حيث كانت الشركة القطرية الأولى التي حققت الأرباح منذ البواكير الأولى لتأسيسها وفي السنة المالية الأولى لها. ولقد ساهم في تحقيق ذلك الأداء المتميز لـ"وقود" توفر قاعدة صلبة من المساهمين. بالإضافة إلى الدور المؤثر الذي يلعبه كبير المساهمين "قطر للبترول" والدعم الذي تقدّمه قطر للبترول لقطر للوقود "وقود".

من أهداف "وقود" أن تكون الشركة المتميزة والرائدة في مجال توفير الطاقة في المنطقة. على أساس تقديم أفضل الخدمات. وذلك لنيل رضا الموظفين والزبائن والمساهمين.

ولتحقيق ذلك، فإن "وقود" مستمرة في التخطيط والعمل على العديد من مشاريع النمو التي تمهد لتوسّعها إقليمياً ودولياً.



رؤيتنا للمستقبل

”أن نكون الشركة الرائدة في مجال تسويق المنتجات البترولية والخدمات المتعلقة بها على مستوى المنطقة“

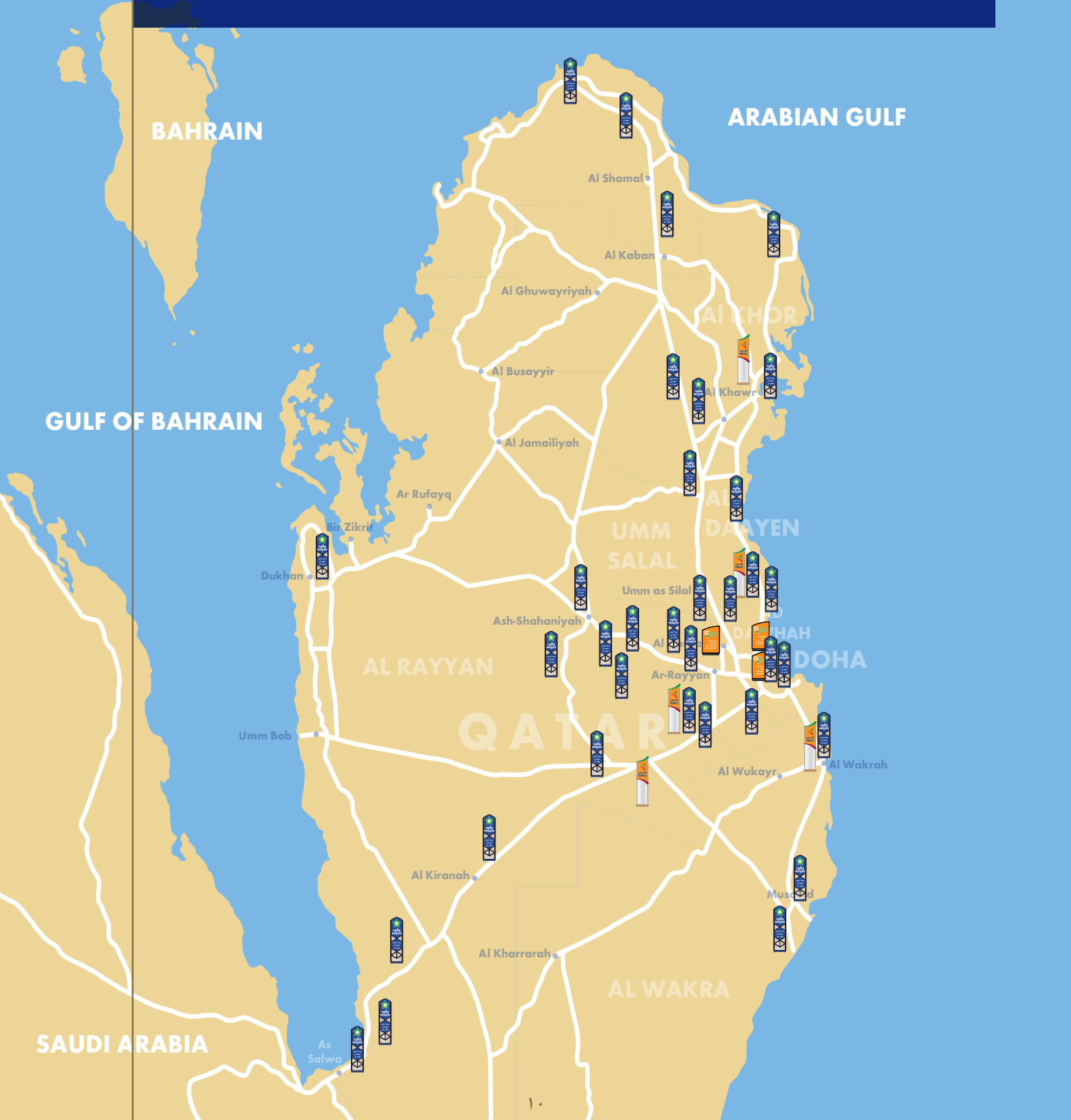

رسالتنا



- أن نوفر لكل العملاء حلولاً مبتكرة يعتمد عليها بحرفية ومهنية عالية ومن خلال خدمات تسودها روح الودية والراحة والتميز.
- أن نبرهن على التعامل بروح المسؤولية والخضوع للمساءلة في كل جوانب نشاطاتنا.
- ومن أجل تحقيق ما نصبو إليه من رؤية ورسالة مستقبلية نقوم بتدريب وتأهيل كفاءات كوادرننا والعاملين لدينا على جميع المستويات لكي نثبت باستمرار أننا الأفضل في مجال عملنا في عموم المنطقة.
- سنواصل جهودنا للوصول إلى نسبة تقطير في حدود ٥٠٪ مع نهاية ٢٠١٨.
- التقليل إلى الحد الأدنى من حجم التأثير في التوازن البيئي من خلال تقديم تقنيات جديدة وفق أحدث المعايير العالمية.

شعارنا



إن مجموعة القيم والمثل التي تسعى "وقود" لتكريسها وجسيدها واتخاذها شعاراً مستوحاة من إحدى أقوى رموز التراث القطري وهي شجرة السدرة - ممثلة للبيئة القطرية - والشمس كمصدر للطاقة. فشجرة السدرة بمثابة رمز التوطن في قطر وتعرف بصلابتها وقدراتها على تحدي الظروف الصعبة والازدهار في بيئة قطر الصحراوية القاسية بأقل قدر ممكن من الرعاية.

وعرف الإنسان القطري الحياة إلى جانب هذه الشجرة التي قاسمته الحياة في فناء بيته مستفيداً من ظلها الوارف ومتمتعاً بمسحة الجمال التي تضيفها على حياته. إن شعارنا الحديث سيمكننا من المنافسة على المستوى العالمي ويبقى في الوقت ذاته عامل تذكير لنا بموطن جذورنا.

قيمنا ومثلنا



الحرفية

إن كل ما تقوم به شركة "وقود" على الصعيدين الداخلي والخارجي هو تجسيد للأسلوب الحرفي والمهني في التعامل. نحن نطمح لأن نكون الشركة الأفضل إدارة في قطر.

الصلابة والمتانة

"وقود" شركة تستند على قواعد وأسس مالية صلبة وراسخة. دعائمها وقوامها نوعية متميزة من المساهمين.

الودية

"وقود" شركة تتعامل بحميمية وتنتهج دوماً أسلوباً ودياً عند التعامل مع عملائها وكل الجهات ذات العلاقة.

التجديد والإبداع

"وقود" ستكون رائدة السوق في مجال المنتجات والخدمات والعمليات المبتكرة.

سيادة روح المسؤولية والخضوع للمساءلة

"وقود" مسؤولة ومسؤولة كاملة عن كل نشاطاتها التجارية وخدماتها.

سياسة الإدارة المتكاملة

تعتمد شركة وقود نهجاً متكاملاً لتحقيق الامتياز في العمليات والمحافظة عليه من خلال الالتزام بـ:

- الحدّ من المخاطر على موظفينا وشركائنا.
- حماية البيئة التي نعمل فيها.
- المحافظة على سلامة عملياتنا وسلامة أصولنا.
- تقديم خدمات ومنتجات ذات جودة عالية لعملائنا.
- الامتثال للقوانين والقواعد والأنظمة القطرية والبروتوكولات والاتفاقيات الإقليمية والدولية التي تنطبق على عملياتنا.
- المساهمة بالتنمية الاجتماعية في دولة قطر باعتبار وقود شركة وطنية.

بهدف الوفاء بالالتزامات أعلاه والتحسين المستمر في أداء الجودة والصحة والسلامة والأمن والبيئة، يجب علينا أن نطور نظاماً إدارياً متكاملاً والمحافظة عليه، وذلك وفق معايير وتوجيهات نظام الإدارة الدولي المتعلقة بـ:

- الجودة.
- الصحة والسلامة المهنية.
- سلامة الأصول وسلامة العمليات.
- الأمن.

بالتشاور مع أصحاب المصلحة المعنيين، داخل الشركة وخارجها، تحدّد إدارة وقود أهدافها المتعلقة بالجودة والصحة والسلامة والأمن والبيئة، وتوفر الموارد المطلوبة، وتتحكم بالعمليات بكفاءة عالية، وتنشر ثقافة الأمان خلال العمل، وتراقب الأداء، وتراجع دورياً نظام الإدارة وتحسّنه بما يتناسب مع الشركة وكفاءتها وفعاليتها.

تطبّق هذه السياسة على جميع المرافق والأنشطة والخدمات والمنتجات وكذلك على موظفينا ومقاولينا الذين يعملون بالنيابة عنّا في دولة قطر.



رؤية تصنع المستقبل

كلمة رئيس مجلس الإدارة



سعادة الشيخ / سعود بن عبد الرحمن آل ثاني

بسم الله الرحمن الرحيم،

أصحاب السعادة،

حضرات السيدات والسادة المساهمين الكرام،

السلام عليكم ورحمة الله وبركاته،

يسرني ويشرفني بالإصالة عن نفسي، ونيابة عن اخواني أعضاء مجلس الإدارة المحترمين، أن أرحب بكم جميعاً بمناسبة انعقاد الجمعية العمومية لقطر للوقود وان أعرض على حضراتكم التقرير السنوي الثالث عشر لمجلس الإدارة متضمناً عرضاً موجزاً لأداء الشركة المالي خلال العام ٢٠١٥.

شهد العام المنصرم ٢٠١٥ استمرار الأزمة الاقتصادية وتراجع أسعار النفط عالمياً على الرغم من التوقعات السابقة المتفائلة بإمكانية تحسن معدلات النمو العالمي والتي تظهر المؤشرات الأولية تراجعها عن معدلاتها السابقة، وعدم وجود دلائل على إمكانية تحسنها على المدى القصير. لقد استمرت أسعار النفط بالتراجع وبشكل متسارع خلال العام المذكور نتج عنه تسجيل معظم الدول المصدرة للنفط تراجعاً ملموساً في إيراداتها العامة واتخاذها لإجراءات اقتصادية متشددة بهدف سد العجز في موازنتها العامة والتأقلم مع المستجدات الاقتصادية والجيوسياسية الجديدة في المنطقة.

إلا أن أداء الاقتصاد القطري لا يزال شامخاً بفضل السياسات الاقتصادية والمالية التوسعية الحكيمة التي تنتهجها الدولة من أجل تحقيق معدلات نمو اقتصادي إيجابية من خلال تنويع مصادر دخلنا القومي لصالح القطاعات غير النفطية. لقد واكب هذا النمو استمرار حصول الاقتصاد القطري على درجات عالية من الثقة من قبل مؤسسات التقييم العالمية والمؤسسات الدولية.

أيها الأخوات والأخوة المساهمين الكرام،

أما بخصوص الإنجازات التي حققتها قطر للوقود خلال العام المذكور والخطط المستقبلية للعام القادم، فقد كانت إيجابية واستمراراً لمسيرة النجاح والنمو المستدام التي حرصت إدارات وقود المتعاقبة على تحقيقه لصالح مساهميها وشركائها في التنمية. فعلى صعيد المشاريع تم افتتاح ٨ محطات جديدة خلال العام ٢٠١٥ وسيتم افتتاح ٣ محطات مع بداية العام ٢٠١٦. كما قمنا بتطبيق نظام الدفع الإلكتروني "وقودي" للشركات والأفراد. أما بالنسبة للمشاريع الأخرى المدرجة ضمن خطتنا الاستراتيجية ٢٠١٦-٢٠٢٠ فستجدونها مفصلة في تقرير الإدارة التنفيذية في الكتاب السنوي ٢٠١٥.

وفيما يتعلق بالأداء المالي للشركة للسنة المنتهية في ٣١ ديسمبر ٢٠١٥ فقد كان متميزاً ويمكن إيجازه على النحو التالي: بلغت أرباح العام (بعد استبعاد حقوق الأقلية) ١,٢٥٣ مليون ريال قطري وبنمو قدره ١١٪ مقارنة بأرباح العام الماضي ٢٠١٤. كذلك استطاعت الشركة تحقيق عوائد مجزية لحملة الأسهم حيث تجاوز عائد السهم الواحد (EPS) ١٤,٨٤ ريال قطري مقارنة بـ ١٣,٤١ ريال للعام الماضي.

بناءً على النتائج المالية المحققة لهذه الفترة، وتوقعاتنا لتطورات الاقتصاد العالمي وأسعار النفط وانعكاساته الإقليمية والعالمية مستقبلاً، وبناءً على مشاريع الشركة وخططها المستقبلية واحتياجاتها التمويلية، فإنه يسرّ مجلس الإدارة أن يقدم ضمن جدول أعمال جمعيتكم الموقرة توصية بتوزيع أرباح نقدية قدرها (١٩٢,٦) مليون ريال قطري بنسبة ٨٢٪ من قيمة رأس المال الاسمي المدفوع وبواقع (٨,٢) ريال لكل سهم و ٨٪ أسهم مجانية. آخذين بعين الاعتبار وضعية السيولة الحالية للشركة والاحتياجات التمويلية المستقبلية للمشاريع الرأسمالية التي تعتمز الشركة إكمالها خلال العام ٢٠١٦.

شكر وتقدير

وفي الختام يطيب لي أن أغتنم هذه الفرصة لأعبر عن أسمى آيات الشكر والتقدير والاحترام لمقام حضرة صاحب السمو الشيخ تميم بن حمد آل ثاني أمير البلاد المفدى وإلى حضرة صاحب السمو الأمير الوالد الشيخ حمد بن خليفة آل ثاني وسمو نائب الأمير الشيخ عبد الله بن حمد بن خليفة آل ثاني لدعمهم المتواصل وتوجيهاتهم السديدة، ومساندتهم المستمرة لوقود ما كان له أكبر الأثر في نجاح الشركة وازدهارها خلال مسيرة السنوات الماضية.

والشكر كذلك لموصول لمعالي الشيخ عبد الله بن ناصر آل ثاني رئيس مجلس الوزراء ووزير الداخلية ولكافة المسؤولين في المؤسسات الحكومية الرسمية والأهلية على جهودهم المخلصة لدعم مشاريع الشركة وتقديم كل مساعدة ممكنة.

كذلك نشكر مساهمينا الكرام على ثقتهم بنا وإخلاصهم للشركة ووجد لهم التزامنا بالعمل المتواصل لخدمة مصالحهم وتنمية استثماراتهم.

وأخيراً وليس آخراً، نثمن جهود العاملين في الشركة على تفانيهم وإخلاصهم وتعاونهم والذي انعكس في تلك النتائج المالية المتميزة. آمين منهم المزيد من البذل والعطاء لمواجهة كافة التحديات ولتحقيق أهداف الشركة لما فيه مصلحة الجميع.

أتمنى لكم التوفيق جميعاً.

والسلام عليكم ورحمة الله وبركاته.



الشيخ / سعود بن عبد الرحمن آل ثاني

رئيس مجلس الإدارة



نتطلع نحو المستقبل بثقة

تقرير الإدارة التنفيذية

عن أنشطة الشركة ونتائجها المالية للعام ٢٠١٥ وخططها المستقبلية



المهندس / إبراهيم جهام الكواري
الرئيس التنفيذي

حضرات السادة المساهمين الكرام:

يسرني أن أعرض على حضراتكم تقريرنا المفصل لأهم إنجازات الشركة ونتائجها المالية المحققة خلال السنة المالية ٢٠١٥ إضافة إلى خططها ومشاريعها الحالية والمستقبلية وذلك على النحو التالي.

سير المشروعات الرئيسية لقطر للوقود

أولاً: محطات الوقود والمشروعات الأخرى

١-١ محطات اكتملت وتم تشغيلها خلال العام ٢٠١٥:

استطاعت قطر للوقود خلال ٢٠١٥ افتتاح وتشغيل ٨ محطات جديدة في مناطق مختلفة من الدولة وعلى النحو التالي:

١- محطة وقود الوجبة:

افتتحت قطر للوقود محطة الوجبة في شهر مارس ٢٠١٥ في منطقة جنوب الوجبة.

رعى حفل الافتتاح سعادة الشيخ سعود بن عبد الرحمن آل ثاني رئيس مجلس الإدارة والسادة أعضاء المجلس وبمشاركة المهندس إبراهيم جهام الكواري الرئيس التنفيذي للشركة وممثلين عن الجهات الرسمية والأهلية. إضافة إلى الإدارة العليا لوقود.

تعتبر محطة الوجبة أولى المشاريع التي تم افتتاحها خلال العام المذكور وتحتل الرقم ٢٤ في سلسلة محطات وقود المزمع إقامتها



افتتاح محطة وقود لقطيفية

٣- محطة وقود لقطيفية:

افتتحت قطر للوقود المحطة رقم ٢٦ في منطقة لقطيفية في شهر يوليو ٢٠١٥ حيث رعى حفل الافتتاح سعادة الشيخ سعود بن عبد الرحمن آل ثاني رئيس مجلس الإدارة وبحضور أعضاء المجلس وممثلين عن المجتمع المحلي والإدارة العليا لوقود.

تقدم المحطة التي تتجاوز مساحتها ٥ آلاف متر مربع جميع الخدمات الأساسية، إضافة إلى المواد البترولية بكافة أنواعها والبوتاجاز ومتجر سدره وورش الصيانة.



محطة وقود لقطيفية



افتتاح محطة وقود لقطيفية

وقد تم تصميمها لتلبي احتياجات المنطقة والتي تتصف بحركة مرور وكثافة عمرانية كبيرة وتقدم كافة الخدمات الأساسية من مواد بترولية ومواد تمويينية من خلال سلسلة سدره، إضافة إلى خدمة غسيل السيارات والخدمات الأخرى من ورش غيار الزيوت والإصلاح والصراف الآلي وغيرها.



محطة وقود الوجبة



افتتاح محطة وقود الوجبة

٢- محطة وقود لجميلية:

تم افتتاح المحطة في شهر مايو ٢٠١٥ في منطقة جميلية والتي تبعد حوالي ٧٠ كم تقريباً عن العاصمة الدوحة.

رعى حفل الافتتاح المهندس إبراهيم جهام الكواري الرئيس التنفيذي لوقود وبمشاركة بعض أعضاء مجلس الإدارة وممثلين عن الجهات الرسمية والأهلية والإدارة العليا لوقود.

تعتبر محطة لجميلية المشروع رقم ٢٥ الذي يتم افتتاحه ضمن سلسلة محطات وقود وتضم المحطة ٩ محلات تستخدم لأغراض تجارية، إضافة إلى مرافق لتقديم الخدمات الأساسية من منتجات بترولية ومواد تمويينية وغسيل وزيوت وغير ذلك.



محطة وقود لجميلية

تقرير الإدارة التنفيذية (تتمة)

أعضاء مجلس الإدارة والمهندس إبراهيم جهام الكواري الرئيس التنفيذي لوقود وبعض الضيوف والإدارة التنفيذية.

يحظى افتتاح محطة الذخيرة في منطقة الخور بأهمية كبيرة نظراً للطلب المتزايد على المنتجات البترولية والخدمات الأخرى في منطقة الشمال وذلك بسبب ارتفاع عدد المنشآت الصناعية والتجارية وعدد المجمعات السكنية في منطقة الشمال. إضافة إلى إعلان بعض المحطات الأهلية التوقف عن النشاط أما لأعمال الصيانة أو تغيير طبيعة النشاط التجاري والتحول إلى نشاطات أخرى أكثر ربحية من المحروقات.



محطة وقود الذخيرة



افتتاح محطة وقود الذخيرة

٦- محطة وقود بن درهم:

تم افتتاح محطة وقود بن درهم في منطقة روضة الخيل في قلب الدوحة في شهر نوفمبر ٢٠١٥ برعاية سعادة الشيخ سعود بن عبد الرحمن آل ثاني رئيس مجلس إدارة وقود وعدد من الضيوف وليرتفع عدد محطاتها إلى ٢٩ محطة.

يعتبر موقع محطة بن درهم استراتيجياً لخدمة أكبر عدد من العملاء في وسط الدوحة وفي منطقة روضة الخيل والتي تعتبر منطقة ازدحام مروري وبحاجة ماسة لتلك الخدمات نظراً لعدم وجود عدد كاف من المحطات لخدمة هذه المناطق.

تقدم المحطة الجديدة جميع أنواع المنتجات البترولية والخدمات الأخرى المرافقة لها من غسيل وغيار زيوت وورش اصلاح وبوتاجاز وغيرها.

٤- محطة وقود الوكرة:

مع نهاية شهر سبتمبر ٢٠١٥، افتتحت قطر للوقود محطة الوكرة والتي تضم كذلك مركزاً للفحص الفني "فاحص" لتكون المحطة رقم ٢٧ في سلسلة محطات وقود.

رعى حفل الافتتاح سعادة الشيخ سعود بن عبد الرحمن آل ثاني وبمشاركة أعضاء المجلس والرئيس التنفيذي وعدد من الضيوف من المجتمع المحلي والجهات الرسمية ذات العلاقة.

تميز المحطة الجديدة بكبر مساحتها حيث انها تمثل النمط الجديد الذي شرعت وقود في اتباعه وهو أن تضم بعض المحطات كبيرة الحجم، مراكز لفحص المركبات "فاحص" كما هو الحال في الوكرة وغيرها من المحطات قيد البناء والتصميم.

تعتبر محطة الوكرة على جانب كبير من الأهمية بالنسبة لمنطقة الوكرة ولرنادي منطقة مسيعيد ومناطق التخيم والاصطياف حيث توجد كثافة مرور كبيرة وطلب عالي على المنتجات البترولية في تلك المناطق من الدولة.



محطة وقود الوكرة



محطة وقود الوكرة

٥- محطة وقود الذخيرة:

الذخيرة هي المحطة رقم ٢٨ من سلسلة محطات وقود والخامسة خلال العام ٢٠١٥ في منطقة الذخيرة بالخور.

تم الافتتاح في شهر نوفمبر ٢٠١٥ برعاية سعادة الشيخ سعود بن عبد الرحمن آل ثاني رئيس مجلس إدارة وقود وبمشاركة



افتتاح محطة بترول الريان الجديدة

٨- محطة وقود المسحبية:

تعتبر محطة بترول المسحبية المحطة الثامنة التي استطاعت قطر للوقود افتتاحها خلال العام ٢٠١٥ وليرتفع عدد محطاتها إلى ٣١. تقع محطة المسحبية على طريق سلوى وعلى مساحة تتجاوز ١٠ آلاف متر مربع وتقدم كافة الخدمات المتعلقة ببيع المحروقات وغير ذلك من الخدمات الأخرى كالغسيل ومراكز سدره والبوتاجاز.

يعتبر موقع محطة المسحبية مهماً نظراً لأنها تخدم المرتادين لخط سلوى والذي يصل إلى المنطقة الحدودية والذي يحظى بكثافة مرور كبيرة وتواجد سكاني كثيف.



محطة بترول المسحبية

٢-١ محطات في مرحلة الإنشاء:

يجري العمل حالياً في ١٨ محطة قيد الإنشاء. تختلف مراحل الإنجاز من مشروع لآخر حيث قطع البعض منها مراحل متقدمة أو شكت على الاكتمال ويتوقع تشغيلها خلال الربع الأول من العام القادم ٢٠١٦.

تقع هذه المشاريع في المناطق التالية:

- أ- مناطق الدوحة وسط: وتضم المشاريع التالية (محطة المنتزه و مشيرب - الريان، والغائم القديم).
- ب- مناطق الدوحة شمال: وتضم (محطتي لوسيل - العقلة والشميد - شارع الرفاع).
- ج- مناطق الدوحة غرب: وفيها مشروع محطة البساط الأخضر.



محطة وقود بن درهم



افتتاح محطة وقود بن درهم

٧- محطة وقود الريان الجديد:

الريان هي المحطة السابعة التي يتم افتتاحها في شهر نوفمبر من العام المذكور ليرتفع عدد محطاتها إلى ٣٠ وذلك في إطار خطة التوسع المستمرة التي تنتهجها الشركة لتعزيز شبكة محطاتها والعمل على تغطيتها لمختلف أرجاء الدولة أينما توجد تجمعات سكنية أو نشاطات صناعية أو تجارية.

تمتد محطة الريان الجديد على مساحة تتجاوز ٦ آلاف م^٢ تقريباً وتضم إضافة إلى مضخات المنتجات البترولية، مرافق لتقديم الخدمات الأخرى كغسيل السيارات وورش الإصلاح ومحلات لأغراض التأجير، إضافة إلى سلسلة سدره للتجزئة والبوتاجاز.



محطة بترول الريان الجديد

٧-١ مراكز الفحص الفني (فاحص):

١- مركز فاحص مسيمير:

رعى سعادة الشيخ سعود بن عبد الرحمن آل ثاني رئيس مجلس إدارة قطر للوقود افتتاح مركز مسيمير للفحص الفني للمركبات (فاحص) في منطقة مسيمير في شهر يناير ٢٠١٥ وبحضور أعضاء المجلس والرئيس التنفيذي والضيوف الكرام.

يعتبر مركز مسيمير الثاني في سلسلة مراكز فاحص الذكية والتي تعتمد نظام النافذة الواحدة حيث تستخدم تكنولوجيا حديثة عالية الدقة في عمليات الفحص ويستطيع العميل إكمال كافة إجراءات الفحص بما فيها دفع المخالفات (إن وجدت) والتأمين على السيارة واستخراج استمارة التجديد في فترة زمنية قصيرة ومن نفس المركز.



افتتاح مركز فاحص مسيمير



مركز فاحص مسيمير

٢- مركز فاحص الوكرة:

افتتحت قطر للوقود في شهر سبتمبر ٢٠١٥ مركز فاحص الوكرة لتكون المركز الثالث ضمن سلسلة مراكز فاحص الذكي.

رعى حفل الافتتاح سعادة الشيخ سعود بن عبد الرحمن آل ثاني رئيس مجلس الإدارة وبمشاركة الرئيس التنفيذي والسادة الضيوف حيث يقع المركز ضمن محطة الوكرة ويقدم خدمات فحص المركبات لمناطق الوكرة وما حولها مما يساهم في تخفيف حدة الازدحام على مراكز الفحص الأخرى. المركز المذكور يعمل بنظام فاحص الذكي والنافذة الواحدة كما هو الحال في مراكز فاحص الذكية الأخرى.

د- طريق سلوى: وتقام فيها محطة أبو نخلة والمسحبية.
هـ- طريق الشمال: وتضم (محطات عين سنان - فليحة ومدينة الشمال والخور).

و- الطريق الساحلي: وفيها محطة سميصة.
ز- طريق مسيعيد: ويتم عليها بناء ٣ محطات هي (الوكرة جنوب، والوكير والمشاف).
ح- الطريق الجنوبي شرق غرب: وفيه يتم إقامة محطة وادي أبا صليل.

٣-١ محطات في مرحلة المناقصة والتصميم:

هناك ٤ محطات في مرحلة المناقصة وهي: مدينة لوسيل (جبل ثعلب) والثمامة والكرعانة وأم قرن. بينما هناك محطتان هما راس لفان والمزروعة في مراحل التصميم.

٤-١ محطات قيد التخصيص:

تم تخصيص ٢٩ موقعا لإقامة محطات جديدة تقع في مناطق مختلفة من الدولة ويتم التنسيق مع هيئة التخطيط العمراني لاستكمال الإجراءات المتعلقة بذلك تمهيدا للشروع في إقامة تلك المشاريع.

٥-١ توسعة لمحطات قائمة:

تم الانتهاء من توسعة محطة المدينة الصناعية ومعيدر بينما توشك الأعمال على المباشرة في كل من وادي البنات والخليج الغربي حيث سيتم إضافة محلات تجارية أو غسيل سيارات أو خدمات أخرى.

وهناك مشاريع توسعة في محطات السيلية ومسيمير غرب والغرافة في مراحل التصميم والموافقات. ويتوقع اكتمال جميع المشاريع قيد الإنشاء وفي مراحل التصميم والمناقصة خلال العام ٢٠١٦.

١-١ المحطات المتنقلة (Mobile):

استخدمت وقود المحطات المتنقلة خلال الفترة الأخيرة لسد النقص الذي حدث في بعض المناطق بسبب إغلاق بعض المحطات الأهلية لفترة مؤقتة لأعمال الصيانة أو نهائياً بسبب تغيير طبيعة العمل وتقدم المحطة المتنقلة جميع الخدمات التي تقدمها المحطات الثابتة بالنسبة للمنتجات البترولية وتمتاز بكونها سهلة التركيب ولا تحتاج إلى بنية تحتية كما هو الحال في المحطات الثابتة.

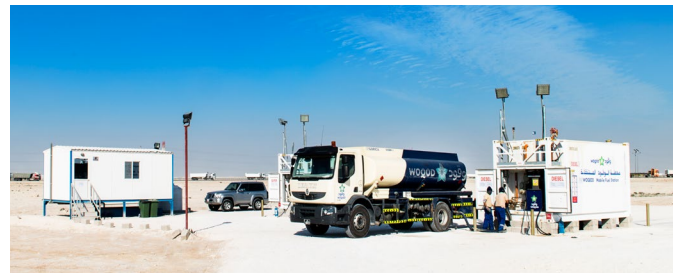

وما يجدر ذكره بهذا الخصوص أن خدمات قطر للوقود وخاصة ورش الزيوت والإصلاح تلقى اقبالاً متزايداً وحظى بثقة العملاء باعتبار المنتجات المقدمة ذات جودة عالية يقدمها فنيون متخصصون ذووا كفاءة عالية وتقدم في بيئة عمل نظيفة.



مركز فاحص الوكرة

٣- مراكز فاحص الجديدة قيد الإنشاء:

يجري العمل حالياً في ٥ مراكز جديدة لفاحص حيث تتقدم أعمال مركز الشحانية والذي يتوقع تشغيله خلال الربع الثالث من العام ٢٠١٦. كما تجري أعمال الإنشاء في مراكز الخور والوكير والمزروعة ضمن مواقع محطات البترول في هذه المناطق ويتوقع تشغيل هذه المراكز خلال الربع الرابع ٢٠١٦. أما مركز فاحص الشمال فيجري العمل حالياً على نقل الموقع بجانب محطة بترول الشمال الجديدة.

ثانياً: النشاطات التسويقية

٢-١ نشاطات التجزئة:

شهد العام ٢٠١٥ نمواً في إجمالي إيرادات نشاطات التجزئة التي تقدمها وقود في محطاتها أو مراكز سدره خارج المحطات حيث نمت إيراداتها بنسبة ٤,٤٪ وارتفعت إلى ٢٩٦,٥ مليون عام ٢٠١٥ رغم تراجع إيرادات مركز سدره بنسبة ٤,٨٪ والذي يعزى لأسباب تتعلق بقيام هيئة الأشغال العامة بأعمال انشاءات لمدخل بعض المحطات الرئيسية مثل الهلال والريان ووادي البنات والصناعية ومسيمير ما دفع العملاء للتوجه لمحطات أخرى. إضافة لمنع بيع التبغ في محطات وقود. كما احتلت ورش الإصلاح والإطارات المركز الأول في نمو مبيعاتها السنوية والتي تجاوزت نسبتها ٢٠٪ للعام المذكور تليها غسيل السيارات اليدوي ١٨,٣٪. ويوضح الرسم البياني مبيعات الأنشطة للعام ٢٠١٥ مقارنة بالعام الماضي.

نشاطات التجزئة

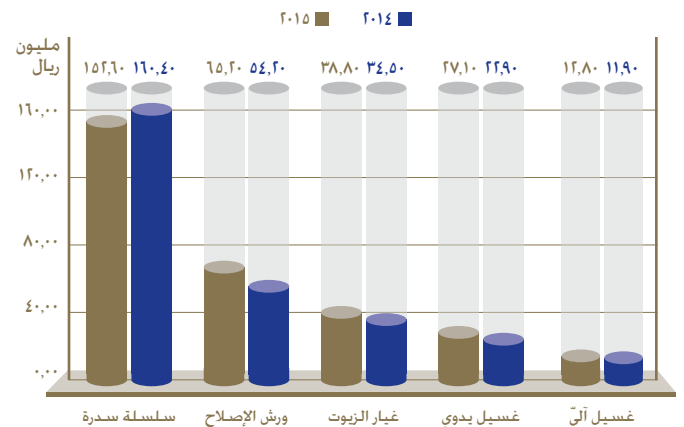

تقديم الخدمة بمهنية عالية وابتسامة صادقة

٢-٢ البوتاجاز:

شهد العام ٢٠١٥ نمواً في مبيعات البوتاجاز تجاوز ٩,٦٪ مقارنة بمبيعات العام الماضي ٢٠١٤ حيث ارتفعت المبيعات الإجمالية من البوتاجاز إلى ١٢٢,١٦٥ طن متري للعام ٢٠١٥ مقارنة بـ ١١١,٤٩٧ طن متري للفترة السابقة ٢٠١٤.

ويمكن تفصيل ذلك على النحو التالي:

• البوتاجاز بالكميات Bulk:

ارتفعت مبيعات البوتاجاز بالكميات بنسبة ٩,٩٪ خلال العام ٢٠١٥ مقارنة بالعام الماضي حيث وصلت الكميات المباعة إلى ٣٦,٧٩١ طن متري لعام ٢٠١٥ مقارنة بـ ٣٣,٤٧٧ طن متري للعام ٢٠١٤.



تحرص وقود على تطبيق أفضل معايير السلامة العالمية في نقل وتوزيع البوتاجاز

تقرير الإدارة التنفيذية (تتمت)

١٠٠ ريال. كما تم التعاقد مع بعض موزعي الأسطوانات المعدنية المؤهلين لتوزيع شفاف أيضاً وسيتم زيادة عددهم مستقبلاً.

ويوضح الرسم البياني التالي مبيعات الأسطوانات المعدنية وشفاف التي تمت تعبئتها خلال تلك الفترة.

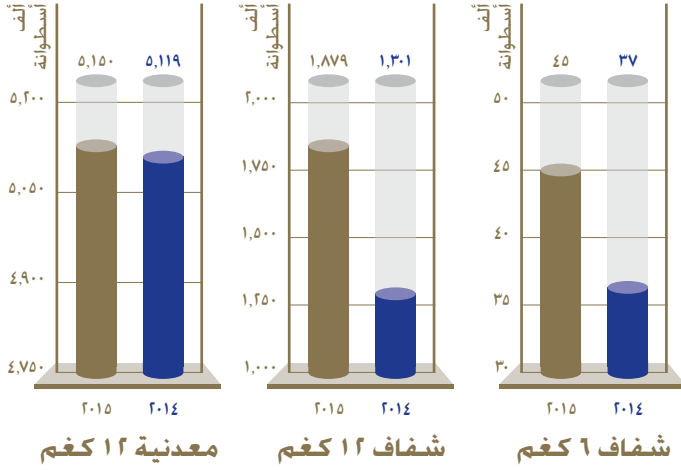

يظهر الرسم أن أسطوانات شفاف ١٢ كغم التي تم بيعها خلال الفترة قد ارتفعت بنسبة ٤٤,٤٪ لتصل إلى حوالي ١,٩ مليون أسطوانة لعام ٢٠١٥ بينما تمت مبيعات أسطوانات شفاف ٦ كغم بنسبة ٢١,٦٪ لتصل إلى ٤٥ ألف أسطوانة تم تعبئتها وبيعها خلال العام مقارنة بـ ٣٧ ألف أسطوانة للعام ٢٠١٤.

مبيعات وقود من البوتاجاز بالكميات حسب القطاعات الاقتصادية (طن متري)

القطاع	٢٠١٤ (طن متري)	٢٠١٥ (طن متري)	% التغير
القطاع السكني	٧٩٢	١,٠٠٦	٢٧,٠
القطاع التجاري	٢٥,١٤٧	٢٨,٩٥٣	١٥,١
القطاع الصناعي	٧,٥٣٨	٦,٨٣١	٩,٤-
الإجمالي	٣٣,٤٧٧	٣٦,٧٩١	٩,٩

يلاحظ تراجع القطاع الصناعي بنسبة ٩,٤٪ بسبب تحول بعض المشاريع التي كانت تستخدم البوتاجاز إلى الغاز الطبيعي.

• البوتاجاز بالأسطوانات:

على الرغم من الجهود الحثيثة لإحلال الأسطوانات المعدنية بشفاف إلا أن الأسطوانات المعدنية التي يتم تعبئتها وبيعها لم تسجل إنخفاضاً ملموساً خلال العام ٢٠١٥ وبقيت في حدود ٥,١٥ مليون أسطوانة مقارنة بـ ٥,١٢ مليون للعام ٢٠١٤. وقد وضعت وقود خطة لإحلال الأسطوانات المعدنية بشفاف يتم تطبيقها بشكل تدريجي ومرن حتى لا تحدث أرباكاً في السوق المحلي وتم منح حوافز للعملاء حيث تم رفع قيمة التعويض للأسطوانة المعدنية التي يتم استبدالها بشفاف من ٥٠ ريال إلى

**خفيف،
شفاف وآمن**

شفاف
SHAFAF
LPG Composite Cylinders أسطوانات البوتاجاز

٣-٢ الغاز الطبيعي

(الصناعي والمضغوط (CNG):

يحظى الغاز الطبيعي (الصناعي والمضغوط (CNG) بأهمية كبرى لدى خطط وقود المستقبلية وخاصة (الطبيعي المضغوط (CNG).

ويوضح الجدول التالي ذلك:

مبيعات الغاز الطبيعي بالمليون وحدة حرارية (MMBTU)			
القطاع	٢٠١٤	٢٠١٥	التغير (%)
الصناعات	٢٥٣,٠٥٦	٤٨٢,٦١٢	٩٠,٧
محطة قطر للبترول	٦٤,٦٨٥	٥١,٧٨٩	١٩,٩ -
الإجمالي	٣١٧,٧٤١	٥٣٤,٤٠١	٦٨,٢

ارتفعت مبيعات الغاز الطبيعي بنسبة ٦٨٪ خلال العام ٢٠١٥ كما يوضح الجدول المذكور. تخطط قطر للوقود لتوسيع نطاق استخدامات الغاز الطبيعي المضغوط من خلال إقامة محطات جديدة خلال الفترة القادمة. ويتم ذلك من خلال التعاون الفني مع قطر للبترول باعتبارها المزود الرئيسي للغاز الطبيعي في دولة قطر.

٢- تلبية لمتطلبات هيئة الأشغال العامة تعمل وقود حالياً على زيادة طاقة التخزين والتشغيل لديها من خلال بناء خزانات جديدة تصل طاقتها إلى ١,٠٠٠ طن متري شهرياً. وقد تم ذلك بعد أن وقعت وقود في مارس ٢٠١٤ مذكرة تفاهم مع أشغال لهذا الغرض.

٣- تخطط وقود لرفع طاقة التخزين والتشغيل الجديدة إلى ٣,٠٠٠ طن لتتمكن من تلبية متطلبات أشغال وسيتم إضافة وحدة خلط البوليمر بطاقة ٤٠ طن متري في الساعة مع إضافة خزائين جديدين بسعة تخزينية تتجاوز (٢٠٠) طن متري.

٤- تم شراء سفينة جديدة بطاقة تشغيلية تصل إلى ٣,٥٠٠ طن متري لأغراض نقل البيتومين من البحرين وجنوب آسيا وأوروبا.

مبيعات البيتومين للعام ٢٠١٥ (طن متري)			
القطاع	٢٠١٤ (طن متري)	٢٠١٥ (طن متري)	التغير (%)
البيتومين	٦٧,٦٢٨	٥٩,٨٩٠	١١,٤ -
البيتومين المحسن	٩,١١٧	٩,٠٣٧	٠,٩ -
المجموع	٧٦,٧٤٥	٦٨,٩٢٧	١٠,٢ -

٥-٢ الزيوت والشحومات:

سجلت مبيعات زيوت السيارات نمواً بنسبة ٢٩,٥٪ للعام ٢٠١٥ وتجاوزت ٤,١ مليون لتر مقارنة بالعام ٢٠١٤. أما مبيعات زيوت السفن فقد تراجعت بشكل كبير وصل إلى نسبة ٨٦,٥٪ للعام ٢٠١٥.



إحدى محطات وقود لتعبئة الغاز الطبيعي المضغوط

٤-٢ البيتومين:

تراجعت مبيعات البيتومين الإجمالية (بنوعية العادي والمحسن) بنسبة ١٠,٢٪ خلال العام ٢٠١٥ حيث وصلت الكميات المباعة من النوعين إلى ٦٨,٩٢٧ طن متري لعام ٢٠١٥ مقارنة بـ ٧٦,٧٤٥.

فبالنسبة للبيتومين العادي ٧٠/٦٠ انخفضت المبيعات من ٦٧,٦٢٨ طن عام ٢٠١٤ إلى ٥٩,٨٩٠ طن لعام ٢٠١٥. كما انخفضت مبيعات المحسن (البوليمر) كذلك من ٩,١١٧ طن عام ٢٠١٤ إلى ٩,٠٣٧ طن لعام ٢٠١٥.

ويمكن إيجاز أهم التطورات في تسويق المبيعات للبيتومين للعام ٢٠١٥ على النحو التالي:

١- قامت هيئة الأشغال العامة بوضع مواصفات لمنتج البيتومين الذي ترغب في استعماله في مشاريعها المستقبلية وكانت مواصفات وقود مطابقة تماماً لما اعتمدته الهيئة لذلك قررت التعاقد مع وقود لشراء كميات كبيرة لاستخدامها في الأرصفة والطرق وغيرها.

هندسة التفوق في الأداء



٢-٣ وقود للخدمات البحرية:



واصلت وقود للخدمات البحرية تطوير خدماتها خلال العام ٢٠١٥ على الصعيدين الكمي والنوعي ويمكن إيجاز ذلك على النحو التالي:

١- يضم أسطول وقود حالياً ٦ سفن وهي: سدرة رأس لفان وسدرة مسيعيد وسدرة الوكرة وسدرة الوجبة وسدرة الخليج وسدرة الدوحة كما تم شراء سفينة أخرى هي سدرة الزبارة بطاقة استيعابية تصل إلى ٧٠٠٠ طن متري ستدخل الخدمة قريباً وتصل الطاقة التشغيلية لهذه السفن مجتمعة إلى حوالي ١٢ ألف طن متري تقريباً.

وإضافة لذلك يجري حالياً بناء ٣ سفن جديدة وهي سدرة الغارية لأغراض نقل الزيوت والاسفلت بطاقة استيعابية تصل إلى ٣٥٠٠ طن متري ويتوقع اكتمالها وتسليمها خلال النصف الثاني من العام ٢٠١٦. كذلك يتم حالياً بناء سدرة قطر بطاقة ٤٠٠٠ طن متري وسدرة الرميطة بطاقة ٩٥٠ طن متري وستستخدم الأولى لأغراض الزيوت والاسفلت والثانية لتزويد المياه لأغراض تجارية. ويتوقع اكتمال بناء السفينتين خلال النصف الثاني من العام الحالي ٢٠١٦.

٢- على الصعيد الفني والتشغيلي قامت الشركة بالعديد من الإنجازات المتعلقة بإعادة الترخيص والصيانة والتأهيل لبعض السفن العاملة لغايات التأجير والتي يتوقع ان تزداد إيراداتها خلال الفترة القادمة.

كذلك تراجعت مبيعات تزويد السفن HFO بنسبة ٢٤,٣٪ للعام الحالي ٢٠١٥. ويعزى الانخفاض في هذين المنتجين لأسباب تتعلق بحجم مبيعات قطر للوقود لشركة ناقلات خلال الفترة المذكورة. ويتوقع لتسهيلات تزويد السفن ان تسجل نتائج إيجابية بعد اكتمال مشروعها الحالي حيث تم شراء ٣ سفن لهذا الغرض ووضع خطط مدروسة لتقديم هذه الخدمات بكفاءة عالية.

ثالثاً: الشركات المملوكة والتابعة لوقود

١-٣ وقود لفحص المركبات (فاحص):



تميز العام ٢٠١٥ بافتتاح مراكز جديدة لفاحص الذكي في منطقتي مسيمير والوكرة والتي تعمل بنظام النافذة الواحدة ويتوقع افتتاح مراكز أخرى قريباً.

كذلك استطاعت وقود التعاقد مع شركة قطر للتأمين لتقديم خدمات التأمين في مراكزها ويتوقع التعامل مع شركات تأمين أخرى خلال الفترة القادمة.

تمكنت فاحص خلال العام ٢٠١٥ من زيادة عدد السيارات التي تم فحصها ٨,٣٪ مقارنة بالعام ٢٠١٤ حيث تجاوز عدد السيارات التي خضعت للفحص الفني ٩٢١,٤٧٢ سيارة لعام ٢٠١٥ مقارنة بـ ٨٥١,٢٠٢ سيارة للعام ٢٠١٤ كذلك ازداد عدد الشاحنات المقطورة التي يتم ختم القاعدة (VIN) لكل شاحنة بشكل كبير.



سدرة الزبارة - أحدث سفينة تنضم لأسطول وقود



نموذج مركز فاحص الذكي



سدرة رأس لفان



استخدام أحدث الأنظمة والمعدات للفحص الفني

رابعاً: إدارة الشؤون الإدارية

واصلت إدارة الشؤون الإدارية خلال العام ٢٠١٥ تطوير هيكلها الإدارية من خلال إحداث وحدات إدارية جديدة ودمج إدارات قائمة مع أخرى لرفع الكفاءات الإنتاجية للشركة.

كذلك وضعت الشركة خطط وبرامج تدريبية لتنمية الموارد البشرية وتطويرها مع التركيز على استقطاب الكفاءات القطرية الشابة والمؤهلة وتدريبها لتولي المهام الرئيسية العليا في الشركة.



وشهد العام ٢٠١٥ رفع نسبة التقطير بشكل ملموس وامتساع، كما تم عقد دورات تدريبية متنوعة.

ويمكن إيجازها على النحو التالي:

١ - دورة تدريبية في شؤون السلامة والأمان:

نظمت إدارة الشؤون الإدارية وبالتنسيق مع إدارة السلامة والصحة في وقود دورة تدريبية على أعمال السلامة والأمان الميداني في مجالات البوتاجاز وكيفية التعامل معه ميدانياً. شارك في الدورة مسؤولو الأقسام في أمور السلامة والأمان في مستودع الدوحة وعمليات البوتاجاز.



٢ - دورة تدريبية في قيادة السلامة وانعدام الحوادث:

نظمتها الشؤون الإدارية وبالتعاون مع عمليات الغاز وحضرها مشاركون من هذه الإدارات. وقد ركزت الدورة على شؤون السلامة والأمان في عمليات البوتاجاز وصولاً إلى درجة صفر من الحوادث.

٣-٣ قطر لوقود الطائرات QJet:



قطر لوقود الطائرات (كيوجت) هي الشركة الوحيدة المكلّفة بتزويد الطائرات التي تستخدم مطار حمد الدولي الجديد بالوقود من النوع التجاري Jet-A1 المطابق للمواصفات العالمية من حيث الجودة والسلامة. تتعامل الشركة مع ما يزيد عن ٦٠ شركة طيران تستخدم المطار. بالإضافة إلى شركات الخدمات الأخرى وتختل الخطوط الجوية القطرية المرتبة الأولى من حيث الأهمية في قائمة عملاء الشركة.

يعتبر العام ٢٠١٥ مميّزاً في تاريخ كيو جت حيث شهد تزويد الشركة لأول طائرة إيرباص WB×A350 ذات الهيكل العريض ودخلت الخدمة على مستوى العالم وقامت شركة الخطوط الجوية القطرية بضمها لأسطولها. كما شهد العام احتفال كيو جت بالذكرى ٢٥ عاماً على تأسيسها. وحصولها على صفة الشريك الاستراتيجي في منظمة الاتحاد الدولي للنقل الجوي IATA والذي يمنح الشركة سمعة دولية والحصول على مكانة مرموقة في المنظمات العاملة في مجال الطيران. وتزامنا مع العضوية السابقة، حظيت كيو جت بالموافقة على انضمامها لعضوية مجموعة التفتيش المشتركة منظمة (JIG) وهي المنظمة الرائدة في مجال مواصفات وقود الطائرات والمعترف بها دولياً في مجالات مراقبة جودة وقود الطائرات على مستوى العالم.



رئيس مجلس الإدارة والرئيس التنفيذي على متن الطائرة الجديدة



خامساً: إدارة تقنية المعلومات (IT)

تميز العام ٢٠١٥ بأحداث نقلت نوعية في إدارة تقنية المعلومات حيث قامت الإدارة بتنفيذ عدة مشاريع تهدف من خلالها لرفع مستوى الأداء للإدارات الأخرى. كما قامت إدارة تقنية المعلومات بدراسة شاملة لاحتياجات الشركات التابعة لها خلال عام ٢٠١٥ والانتهاء من اعداد الخطة الشمولية للأعوام ٢٠١٦-٢٠١٨.

ونلخص أهم الإنجازات كالتالي:

١- الانتهاء من تنفيذ نظام الدفع الإلكتروني (وقودي) لأغراض إدارة اسطول السيارات والفوترة الذي يعتمد على الشريحة الذكية للتعرف على المركبة والتحكم بكميات الاستهلاك الشهرية للمركبات. النظام يخدم شريحة الشركات والافراد.

٢- البدء بتنفيذ نظام إدارة الموارد (Oracle ERP) لجميع إدارات الشركة وإدارات الشركات التابعة لوقود على ان يكتمل تنفيذ المشروع في نهاية عام ٢٠١٦.

٣- البدء بتطوير موقع إلكتروني جديد لوقود والشركات التابعة لها من خلال بيت خبرة عالمي وباستخدام احدث التقنيات المتوفرة (SharePoint).

٤- البدء بتنفيذ نظام وقود الذكي لجميع المراسلات الداخلية والخارجية بالإضافة لوقف المعاملات الورقية في جميع إدارات الشركة والشركات التابعة وتكون بذلك خالية من الاوراق وصديقة للبيئة.

٥- البدء بتنفيذ نظام وقود الجوال الذي يخدم شريحة واسعة من عملاء الشركة. وسيرى البرنامج النور بنهاية عام ٢٠١٦.

٦- تطوير الأنظمة الأمنية على شبكة الشركة والخوادم التابعة لها.

٧- تطوير أنظمة الربط الإلكتروني ونظام تعبئة الطائرات في شركة قطر لوقود الطائرات (كيوجت) وربط الشركة مع شركة وقود الأم.

كما وتلتزم إدارة تقنية المعلومات بتقديم خدمات عالية الكفاءة على مدار الساعة لجميع موظفي الشركة وجميع الإدارات على وجه الخصوص والانتهاء من البحث والتطوير لمتطلبات الإدارة للعام القادم ٢٠١٦.



نظام الدفع الإلكتروني الجديد لوقود (وقودي)

٣- دورة تدريبية في برامج الأمان للحاسب الآلي:

تتعلق الدورة بكيفية حماية الأنظمة الحاسوبية واتخاذ الإجراءات لمنع القرصنة الحاسوبية وحماية البرامج من الاختراق وقد شارك فيها موظفوا أنظمة الحماية في قسم تكنولوجيا المعلومات في وقود.

٤- مؤتمر الجودة والتنمية البشرية:

شاركت وقود في فعاليات مؤتمر الجودة والتنمية البشرية الذي تم عقده في الدوحة. يهدف المؤتمر الذي يعقد تحت عنوان "الجودة والتنمية البشرية" إلى إلقاء الضوء على أهمية تطبيق نظم إدارة الجودة في تنمية الموارد البشرية بالمؤسسات المختلفة وإبراز النماذج والمبادرات الناجحة في هذا المجال.



مؤتمر الجودة والتنمية البشرية

٥- المدينة التعليمية لمعرض الوظائف:

شاركت قطر لوقود في المدينة التعليمية لمعرض الوظائف الذي نظمته جامعة خليفة بن حمد في شهر فبراير ٢٠١٥.

قدم المعرض فرصة للتفاعل مع الجيل الجديد والتعرف على تطلعاتهم وطموحاتهم حيث تلقت وقود العديد من طلبات القطريين وغير القطريين المهتمين في التدريب لديها. فضلاً عن الطلاب الخريجين الباحثين عن فرص عمل دائمة مع الشركة.





نظام "وقودي" الجديد لإدارة أسطول المركبات



تجربة فحص أسطوانة شفاف بالتعاون مع الدفاع المدني

سابعاً: المسؤولية الاجتماعية والفعاليات الوطنية والرياضية والثقافية

تم خلال العام ٢٠١٥ تنظيم العديد من الفعاليات الوطنية والرياضية والثقافية وغيرها والتي يمكن إيجازها على النحو التالي:

١- اليوم الوطني:

خرّص قطر للوقود على المشاركة الفعالة في اليوم الوطني لدولة قطر والذي يصادف ١٨ ديسمبر من كل عام وذلك بصفتها الراعي البلاطيني للفعالية، بالإضافة إلى ذلك شاركت مع شركة أوريكس بالاحتفال باليوم الوطني في مقر الشركة الرئيسي في برج وقود.



مشاركة وقود وأوريكس في فعاليات اليوم الوطني ٢٠١٥

٢- رعاية المسؤولية الاجتماعية للشركات القطرية:

شاركت قطر للوقود كراعي فضي لمنتدى المسؤولية الاجتماعية للشركات ٢٠١٥ والتي ترمي إلى المساهمة في التنمية الاجتماعية والبيئية والثقافية والرياضية وأقيم منتدى المسؤولية الاجتماعية للشركات لعام ٢٠١٥ برعاية رسمية من وزارة الاقتصاد والتجارة.

سادساً: إدارة السلامة والصحة والبيئة والأمن والجودة (HSE)

تأسست إدارة السلامة والصحة والبيئة والأمن والجودة (HSE) في أوائل عام ٢٠١٥. تهدف الإدارة لضمان سلامة وجودة العمليات والخدمات في وقود والشركات التابعة لها حسب المعايير المعتمدة عالمياً، إضافة إلى ضمان تطبيق القوانين والتعليمات الصادرة من الهيئات القطرية الرسمية والأهلية بهذا الخصوص.

قامت الإدارة خلال العام ٢٠١٥ بعدة إنجازات أهمها ما يلي:

- ١- تطبيق برامج تفتيش دوري لجميع مواقع الشركة والشركات التابعة لها في جميع الأمور المتعلقة بالسلامة وحماية البيئة.
- ٢- مراجعة أنظمة الجودة والبيئة والسلامة وتحديثها لتتماشى مع المعايير العالمية.
- ٣- دمج متطلبات السلامة وحماية البيئة في كافة أعمال المقاولين لدى الشركة.
- ٤- تفعيل نظام إدارة النفايات الخطرة والإلكترونية وإعادة الاستخدام والتدوير.
- ٥- عقد دورات تدريبية وبرامج توعية تتعلق بالسلامة العامة وحماية البيئة والصحة المهنية طبقاً للمعايير العالمية.
- ٦- مراجعة الخطط الأمنية وتطويرها في وقود والشركات التابعة لها.
- ٧- ربط وتطوير أنظمة الإنذار ومكافحة الحريق في جميع مرافق الشركة وخاصة مستودع الدوحة والمحطات والمرافق الأخرى.

نظمت قطر للوقود ممثلة في إدارة السلامة والصحة وبالتعاون مع إدارة الدفاع المدني تجربة عملية لاختبار مدى تحمل أسطوانة شفاف للحرارة المباشرة والانفجار حيث تم اختبار أسطوانتين الأولى معدنية والثانية شفاف وتم تعريضهما لدرجة حرارة عالية لمدة ٧ دقائق مستمرة نتج عنها انفجار المعدنية وانشطارها على مساحة كبيرة بينما لم تنفجر شفاف وذابت تدريجياً مما يؤكد مدى سلامة وأمان استخدام شفاف للأغراض المنزلية أو التجارية.



تعمل وقود بالتعاون مع الجهات الرسمية ذات العلاقة لضمان تطبيق أعلى معايير السلامة والأمان في عملياتها

٥- مذكرة تفاهم بين قطر للوقود وبنك قطر للتنمية:

تعتبر هذه المذكرة التي تم توقيعها توجيهاً لجهد مشترك بين قطر للوقود وبنك قطر للتنمية حيث يدعم البنك ويشجع المشاريع التي تقيمها هذه الفئات بحيث تسمح وقود لتلك المنتجات بعرضها في مراكز سدرة وتعمل على تسويقها دعماً لهذا القطاع الحيوي. والمشاركة هي تأكيداً على رسالة وقود وقيمها المتمثلة بدعم الفعاليات الاجتماعية والثقافية والرياضية في دولة قطر.



٣- قطر للوقود وشركة كيومك توقعان مذكرة تفاهم:

وقعت شركة قطر للوقود (وقود) والمتخصصة في تخزين وتوزيع وتسويق المشتقات البترولية والبوتاجاز في دولة قطر مذكرة تفاهم مع مركز قطر للابتكارات التكنولوجية (كيومك) حيث يوفر نظام iTraffic من مسارك معلومات للمستخدمين في الزمن الحقيقي عن حالة حركة المرور والازدحام المروري في مناطق الدولة الرئيسية.



قطر للوقود وشركة كيومك

١- حملة للتبرع بالدم في برج وقود:

قامت قطر للوقود بالتعاون مع أوريكس ومؤسسة حمد الطبية بتنظيم حملة للتبرع بالدم بعنوان "إعطاء الدم". ولاقت الحملة قبولاً واسعاً من قبل الموظفين الذين شاركوا في هذه المبادرات النبيلة.



مشاركة وقود في حملة التبرع بالدم

٤- قطر للوقود تشارك في يوم الرياضة الوطني:

شاركت قطر للوقود وبالتعاون مع الجمعية القطرية للدراجات الهوائية في شهر فبراير ٢٠١٥ في التظاهرة الوطنية للرياضة حيث تم تنظيم سباق للدراجات الهوائية شارك فيه حوالي ١٠٠ متسابق من قطر للوقود والشركات التابعة لها من فاحص وكيوجت.



٧- مؤتمر الشرق الأوسط الدولي لتعليم الاحتياجات الخاصة:

شاركت وقود في هذه الفعالية العالمية والتي عقدت في نوفمبر ٢٠١٥ لتمكن فئة ذوي الاحتياجات الخاصة في دولة قطر الحبيبة من الاسهام في خدمة مجتمعها وتحقيق إنجازات يسجلها التاريخ.

وتعتبر هذه المشاركة تأكيداً لرسالة قطر للوقود في دعم هذه الفئات التي تحتاج إلى كل دعم ومساندة من جميع المؤسسات والأفراد.

تقرير الإدارة التنفيذية (تتمت)

- دراسة تحليلية لمحفظة وقود الاستثمارية والمتعلقة بأصولها المالية المملوكة منذ تأسيسها عام ٢٠٠٣.

- دراسة متكاملة لأنشطة إدارة العمليات والامداد والتوزيع. وقد اعتمدت إدارة التدقيق في منهج عملياتها التأكد من سلامة معلومات وبيانات الشركة وتطابقها مع السياسات والخطة والإجراءات والقوانين ذات الصلة لضمان كفاءة وتحسين أنظمة الرقابة الداخلية بهدف حماية أصول الشركة وضمان الاستغلال الأمثل لمواردها منعاً لأي تلاعب أو سوء استخدام.

تاسعاً: إدارة العمليات والإمداد والتوزيع

سجلت مبيعات قطر للوقود من المنتجات البترولية بمختلف أنواعها نمواً إيجابياً تجاوز ١٥,٢٪ خلال العام ٢٠١٥ مقارنة بالعام ٢٠١٤.

وتميز العام الحالي ٢٠١٥ بنمو مبيعات وقود الطائرات بحوالي ٢٣٪ حيث وصلت إلى ٣,٢١٥ مليون ليتر تليها مبيعات الديزل بنسبة ١٢,٥٪ والجازولين السوبر والعادي بنسبة ٩٪ تقريباً لكل منهما وحسب الجدول التالي:

مبيعات المنتجات البترولية للعام ٢٠١٥ (مليون ليتر)			
المنتج	٢٠١٤	٢٠١٥	التغير (%)
البنزين العادي	٨٩٥	٩٧٥	٨,٩
البنزين السوبر	١,٢٢٧	١,٣٣٨	٩,٠
الديزل	٢,٥٢٧	٢,٨٤٣	١٢,٥
وقود الطائرات	٢,٦١٧	٣,٢١٥	٢٢,٩
الإجمالي	٧,٢٦٦	٨,٣٧١	١٥,٢

وبخصوص مبيعات الديزل بالكميات فقد شهدت هي الأخرى نمواً إيجابياً تجاوز ٩,٨٪ وكان النصيب الأكبر منها للشركات المحلية حيث تم فتح حسابات جديدة لعملاء جدد ولأول مرة وبزيادة قدرها ١٥,٨٪ عن العام الماضي.

ويمكن إيجاز أنشطة إدارة التوزيع المختلفة خلال العام ٢٠١٥ على النحو التالي:

١- مراجعة مشروع توسعة مستودع الدوحة في مرحلته الثانية والمتعلقة بتعديل خزانات وقود الطائرات وتخويلها إلى بنزين سوبر. ومواقف للشاحنات.

٢- عقد دورات تدريبية في الإسعافات الأولية بإشراف معهد حمد الدولي للتدريب.

٣- عقد دورات تدريبية للدفاع المدني في مستودع الدوحة.

٤- زيادة إيرادات تأجير خزانات الديزل والتي ارتفع عددها بحوالي ٢٢٪ عن العام الماضي وتأجير صهاريج نقل الديزل للعملاء وبزيادة قدرها حوالي ٢٣٪ عن العام الماضي.

٥- تعديل مواصفات شاحنات نقل البيتومين وصهاريج نقل الجازولين والديزل بحيث تصبح حمولة صهريج نقل المنتجات البترولية ٣٠ ألف ليتر فقط وحمولة شاحنة البيتومين ٢٥ طن فقط حسب تعليمات إدارة المرور الجديدة.

٨- فعاليات رمضانية وخيرية:

نظمت وقود خلال شهر رمضان المبارك مجموعة من الفعاليات الخيرية تضمنت حملة تقديم الشكر والعرفان للعمال الذين يعملون في محطات البترول وتقديم الهدايا لهم بالتعاون مع هيئات تطوعية قطرية. هذا بالإضافة إلى إقامة موائد إفطار رمضانية وتوزيع علب إفطار رمضاني خفيف في محطات وقود كجزء من مسؤوليتها الاجتماعية تجاه عملائها والمجتمع المحلي في تلك المناطق. كما تضمنت الفعاليات الرمضانية تنظيم ندوات دينية تتعلق بفضائل الشهر الكريم أقيمت في برج وقود وبالتعاون ومع شركة أوريكس.



طرود الخير في شهر رمضان الكريم



وجبات إفطار خفيفة للصائمين

ثامناً: إدارة التدقيق الداخلي

قامت إدارة التدقيق خلال العام ٢٠١٥ بإجراز العديد من المهام التي انيطت بها من قبل الإدارة التنفيذية ومجلس الإدارة والمتعلقة بعمليات التدقيق الداخلي وضمن الخطة الموضوعية مسبقاً للعام ٢٠١٥.

إضافة لما سبق، قامت إدارة التدقيق الداخلي بالعديد من عمليات التدقيق والدراسات المتعلقة بالإدارات الأخرى في الشركة والتي يمكن إيجازها على النحو التالي:

- دراسة متكاملة عن عمليات شركة وقود المملكة والتابعة لوقود الدولية.

- دراسة شاملة لأنشطة وعمليات شركة وقود البحرية.

- دراسة متكاملة لأنشطة وعمليات شركة فاحص.

عاشراً: النتائج المالية:

حافظت قطر للوقود على معدلات نمو الأرباح المستدامة خلال السنوات الماضية حيث تجاوزت أرباح العام ٢٠١٥ حوالي ١,٢٥٣ مليون ريال وبزيادة قدرها ١١٪ عن العام الماضي ٢٠١٤. كذلك طرأ ارتفاع كبير على حقوق الملكية (للشركة الأم) حيث نمت بنسبة ٣٪ لتتجاوز ٦.٩٣٥ مليون ريال وبزيادة قدرها ٢٠٢ مليون ريال وللمزيد من التفاصيل يمكن الرجوع إلى القوائم المالية المرفقة في التقرير.

وفي الختام تتقدم "وقود" بأسمى آيات الشكر والتقدير لمقام حضرة صاحب السمو الشيخ تميم بن حمد آل ثاني أمير البلاد المفدى لدعمه المتواصل لـ "وقود". كما نشكر صاحب السعادة الشيخ سعود بن عبد الرحمن آل ثاني رئيس مجلس الإدارة ونائبه وأعضاء المجلس المحترمين لتوجيهاتهم السديدة ونصائحهم البناءة الرشيدة. والشكر كذلك موصول إلى كافة الجهات الحكومية والرسمية والمؤسسات العامة والخاصة وإلى مساهمينا الكرام وإلى كافة موظفي الشركة والعاملين فيها على جهودهم الملموسة لخدمة الشركة وتطويرها. ونعد الجميع ببذل المزيد من الجهد والعطاء لتحقيق أهداف الشركة المرسومة ولواجهة التحديات القادمة.

والسلام عليكم ورحمة الله وبركاته.

المهندس / إبراهيم جهام الكواري

الرئيس التنفيذي

نطلق مسيرة
التنمية لرسم
معالم المستقبل



ملحق التقرير

المؤشرات المالية الرئيسية (٢٠١١ - ٢٠١٥)

إجمالي الأصول

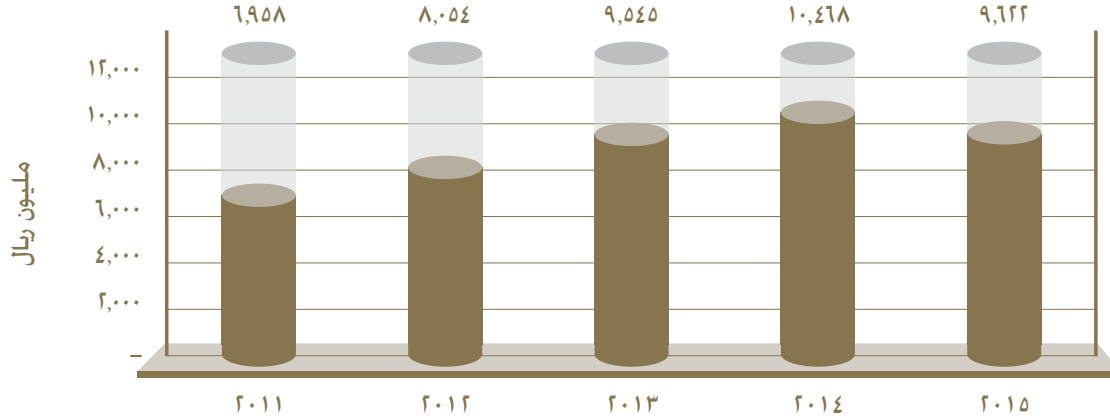

حقوق الملكية

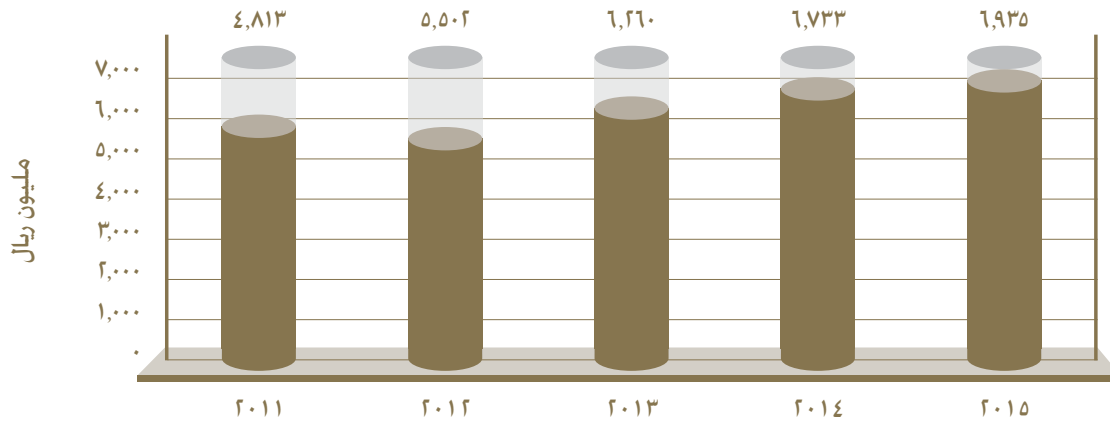

العائد على حقوق الملكية

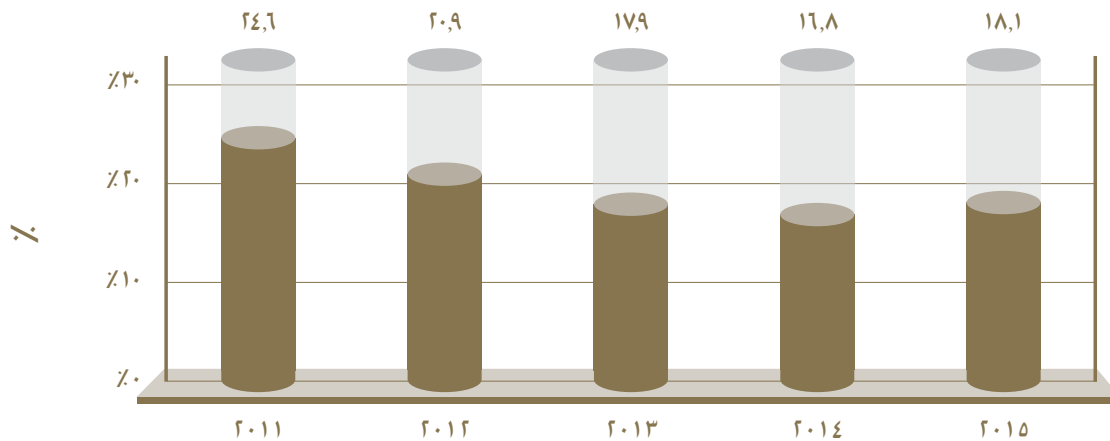

ملحق التقرير

المؤشرات المالية الرئيسية (٢٠١١ - ٢٠١٥) (تتممة)

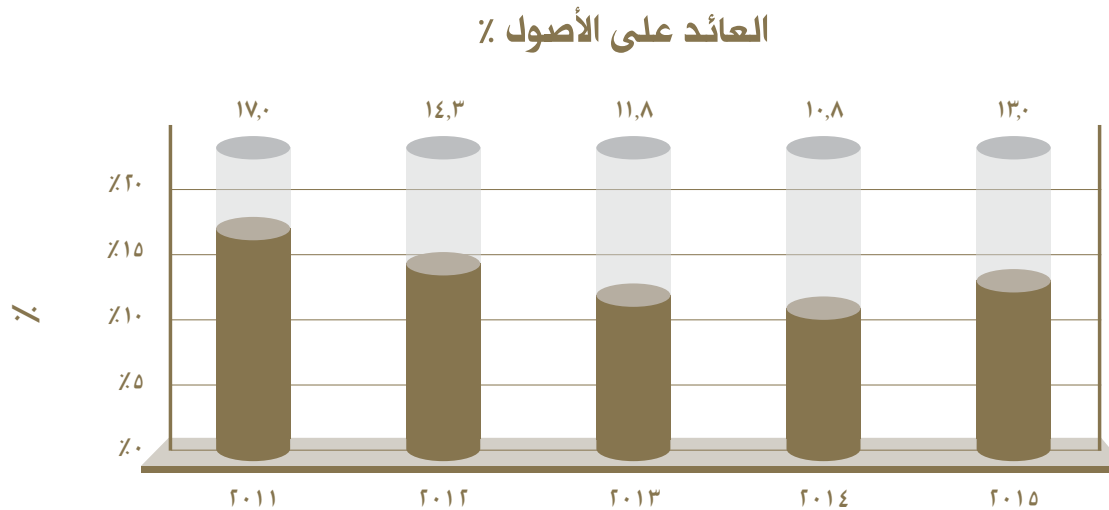
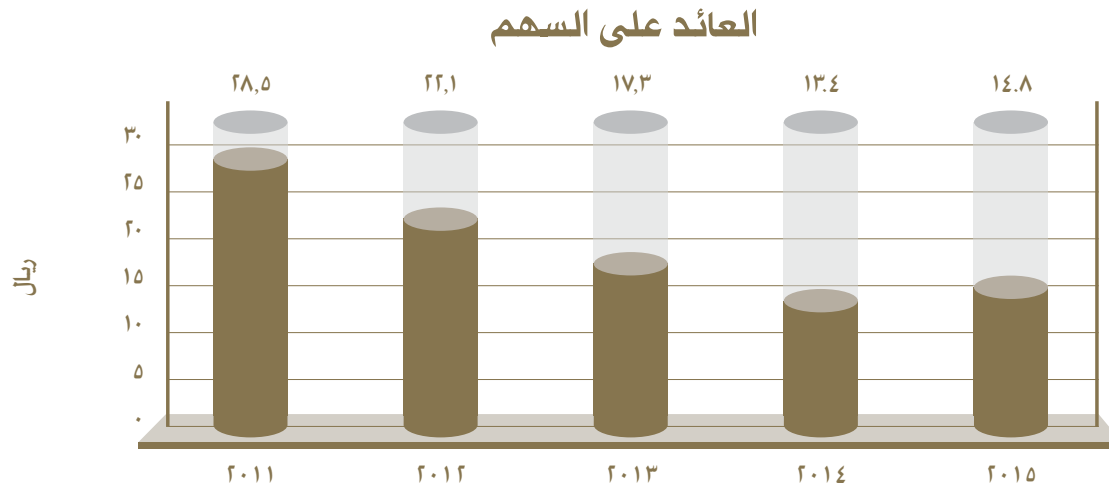
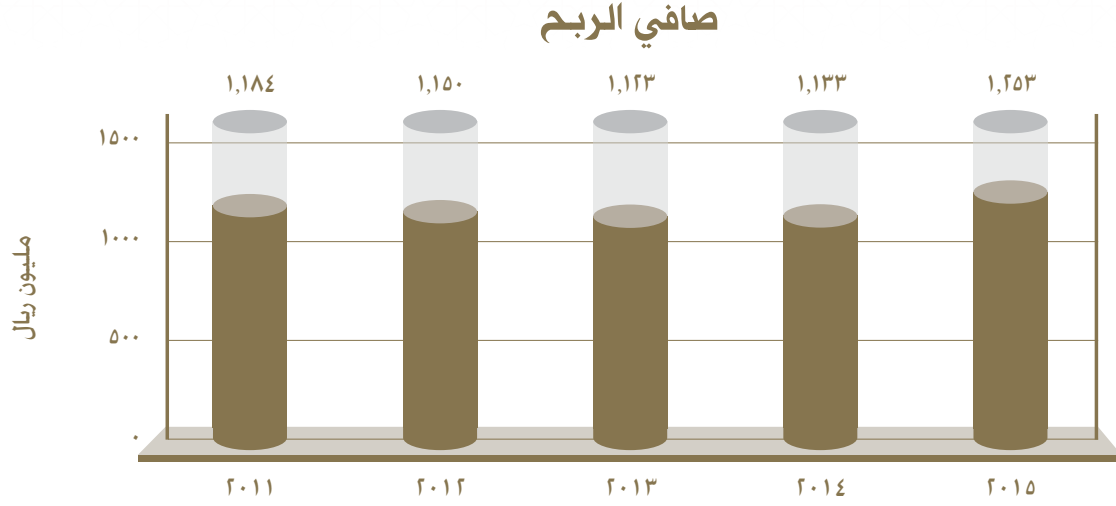

تقرير مدققي الحسابات المستقلين

إلى السادة/ المساهمين الكرام،،
شركة قطر للوقود ("وقود") ش.م.ق
الدوحة - قطر

تقرير حول البيانات المالية الموحدة

لقد دققنا البيانات المالية الموحدة المرفقة لشركة قطر للوقود ("وقود") ش.م.ق ("الشركة") وشركاتها التابعة (ويشار إليها مجتمعة بـ "المجموعة") والتي تتضمن بيان المركز المالي الموحد كما في ٣١ ديسمبر ٢٠١٥ وكلاً من بيان الدخل الموحد وبيان الدخل الشامل الموحد وبيان التغيرات في حقوق الملكية الموحد وبيان التدفقات النقدية الموحد للسنة المنتهية في ذلك التاريخ، وملخصاً لأهم السياسات المحاسبية الهامة والإيضاحات المتممة الأخرى.

مسؤولية الإدارة عن البيانات المالية الموحدة

إن الإدارة مسؤولة عن اعداد البيانات المالية الموحدة وعرضها بصورة عادلة وفقاً للمعايير الدولية للتقارير المالية، وهي مسؤولة كذلك عن اجراءات الرقابة الداخلية التي تراها ضرورية لإعداد بيانات مالية موحدة خالية من الأخطاء المادية سواء الناجمة عن إختلاس أو خطأ.

مسؤولية مراقب الحسابات

إن مسؤوليتنا هي إبداء رأي حول البيانات المالية الموحدة استناداً إلى أعمال التدقيق التي قمنا بها. لقد تم تدقيقنا وفقاً لمعايير التدقيق الدولية التي تتطلب أن نتقيد بمتطلبات آداب المهنة وأن نقوم بتخطيط وتنفيذ أعمال التدقيق للحصول على تأكيدات معقولة بأن البيانات المالية الموحدة خالية من أخطاء مادية.

يشتمل التدقيق على القيام بإجراءات للحصول على أدلة بشأن المبالغ والإفصاحات التي تتضمنها البيانات المالية الموحدة. تم اختيار هذه الإجراءات بناء على تقديرنا بما في ذلك تقييم مخاطر الأخطاء المادية في البيانات المالية الموحدة، سواء الناجمة عن إختلاس أو خطأ. عند إجراء تقييم المخاطر نأخذ في الاعتبار أنظمة الضبط والرقابة الداخلية المتعلقة بإعداد المجموعة للبيانات المالية الموحدة وعرضها بصورة عادلة، وذلك لغايات إعداد إجراءات تدقيق مناسبة، وليس لغرض إبداء رأينا حول فعالية أنظمة الضبط والرقابة الداخلية للمجموعة، ويشتمل التدقيق أيضاً على تقييم مدى ملائمة السياسات المحاسبية المستخدمة ومعقولية التقديرات المحاسبية المعدة من قبل الإدارة وكذلك تقييم العرض العام للبيانات المالية الموحدة.

باعتقادنا أن أعمال التدقيق التي قمنا بها توفر أساساً معقولاً يمكننا من إبداء رأينا حول التدقيق.

الرأي

برأينا، أن البيانات المالية الموحدة المرفقة تظهر بصورة عادلة من كافة النواحي المادية، المركز المالي الموحد للمجموعة كما في ٣١ ديسمبر ٢٠١٥ وأدائها المالي وتدفقاتها النقدية للسنة المنتهية في ذلك التاريخ وفقاً للمعايير الدولية للتقارير المالية.

أمور أخرى

لقد تم تدقيق البيانات المالية الموحدة للمجموعة للسنة المنتهية في ٣١ ديسمبر ٢٠١٤ من قبل مدقق حسابات مستقل آخر والذي أصدر حولها تقرير تدقيق في ٢٣ فبراير ٢٠١٥ بدون التحفظ بالرأي حول تلك البيانات المالية.

تقرير حول المتطلبات القانونية والتنظيمية الأخرى

برأينا أيضاً أن المجموعة تحتفظ بسجلات محاسبية منتظمة وأن المعلومات المالية الواردة في التقرير السنوي لمجلس الإدارة تتفق مع السجلات المحاسبية للمجموعة وأن البيانات المالية الموحدة تراعي أحكام قانون الشركات التجارية رقم (١١) لسنة ٢٠١٥ والنظام الأساسي للشركة. لقد حصلنا على كافة المعلومات والإيضاحات التي طلبناها لأداء مهمتنا. وحسب علمنا واعتقادنا لم تقع خلال السنة مخالقات لأحكام القانون المذكور أعلاه أو النظام الأساسي للمجموعة على وجه قد يكون له تأثير مادي على نشاط المجموعة أو مركزها المالي.

رودل أند بارتنر
الشرق الأوسط

الدوحة - قطر
١٥ فبراير ٢٠١٦

حكمت مخيمر
زميل جمعية المحاسبين القانونيين
المعتمدين في المملكة المتحدة
ترخيص رقم (٢٩٧)

مستقبلنا
يعتمد على
ما نفعله
اليوم



البيانات المالية الموحدة

بيان المركز المالي الموحد

كما في ٣١ ديسمبر ٢٠١٥

٢٠١٤ ريال قطري (معدلة)	٢٠١٥ ريال قطري	إيضاحات	
١,٥٦٦,٦٧٢,٠٢٢	١,٦٥٧,٦٣١,٨٨٦	أ/٦	الموجودات غير المتداولة:
--	٨٠٢,٥٠٧,٦١٠	ب/٦	العقارات والآلات والمعدات
١,٤٠٦,٢٣٩,٦٢٦	١,٦٤٧,٢٥٨,٩١٩	٧	استثمارات عقارية
١٣٢,٩٣٥,١٣٢	١٣٢,٩٣٥,١٣٢	٨	موجودات مالية متاحة للبيع شهرة
٣,١٠٥,٨٤٦,٧٨٠	٤,٢٤٠,٣٣٣,٥٤٧		إجمالي الموجودات غير المتداولة
			الموجودات المتداولة:
٤١٢,٦٣٠,٦٥٢	٣٧٠,٧٨٨,٠٢٦	٩	مخزون
٢,٧٢٦,٩٣٠,٢٩٤	٢,١٦٩,٤١٦,٩١١	١٠	ذم تجارية مدينة
٢٨٤,٩٥٨,٠٠٦	٤٤٠,٧٧١,١٠٦	١١	أرصدة مدفوعة مقدماً وذم مدينة أخرى
٣,٩٣٧,٧٠٢,٨٦٥	٢,٤٠٠,٢٨٦,٩٢٩	١٢	نقد وأرصدة لدى البنوك
٧,٣٦٤,٢٢١,٨١٧	٥,٣٨١,٢٦٤,٩٧٢		إجمالي الموجودات المتداولة
١٠,٤٦٨,٠٦٨,٥٩٧	٩,٦٢١,٥٩٦,٥١٩		إجمالي الموجودات
			حقوق الملكية والمطلوبات
			حقوق الملكية
٨٤٤,٥٩٣,٧٥٠	٨٤٤,٥٩٣,٧٥٠	١٣	رأس المال
٤٢٢,٢٩٦,٨٧٥	٤٢٨,٢٥٠,٢٦٩	١٤	احتياطي قانوني
٣٠,٠٧٨,٢٣٤	٣٠,٠٧٨,٢٣٤		احتياطي عام
٢٦٧,٤٠٠,٨٨٩	١,٦٦٩,٠٥٩		احتياطي القيمة العادلة
٥,١٦٨,٣٨٧,٣٨٥	٥,٦٣٠,٠٤٣,٩٥٠		أرباح مدورة
٦,٧٣٢,٧٥٧,١٣٣	٦,٩٣٤,٦٣٥,٢٦٢		إجمالي حقوق الملكية العائدة لمساهمي الشركة الأم
٢٥٥,٤٥٨,٥٢٤	٢٧٤,٩٨٧,٥٦٢		الحصة غير المسيطر عليها
٦,٩٨٨,٢١٥,٦٥٧	٧,٢٠٩,٦٢٢,٨٢٤		إجمالي حقوق الملكية
			المطلوبات غير المتداولة
٧٦,٢٩٤,٨٥٣	٩٠,٦٠٤,٦٦١	١٥	مكافأة نهاية الخدمة للموظفين
			المطلوبات المتداولة
٣,٤٠٣,٥٥٨,٠٨٧	٢,٣٢١,٣٦٩,٠٣٤	١٦	دائنون تجاريون وذم دائنة أخرى
٣,٤٧٩,٨٥٢,٩٤٠	٢,٤١١,٩٧٣,٦٩٥		إجمالي المطلوبات
١٠,٤٦٨,٠٦٨,٥٩٧	٩,٦٢١,٥٩٦,٥١٩		إجمالي حقوق الملكية والمطلوبات

البيانات المالية الموحدة تم اعتمادها وتوقيعها بالنيابة عن مجلس الإدارة من قبل:

الشيخ / حمد بن سعود آل ثاني
المدير المالي بالإبادة

إبراهيم جهام عبد العزيز الكواري
الرئيس التنفيذي

الشيخ / سعود بن عبدالرحمن آل ثاني
رئيس مجلس الإدارة

بيان الدخل الموحد

للسنة المنتهية في ٣١ ديسمبر ٢٠١٥

٢٠١٤ ريال قطري	٢٠١٥ ريال قطري	إيضاحات	
١٤,٤٨٩,٠٨٢,١٣٨ (١٢,٨٢٩,٤٦٩,٨٦٢)	١٣,٢٢٨,٠٤٥,٩١١ (١١,٤٧٤,٦٩٠,٧٣٤)	١٧	إيرادات تكلفة المبيعات
١,٦٥٩,٦١٢,٢٧٦	١,٧٥٣,٣٥٥,١٧٧		إجمالي الربح
٣٣٤,٨٨٦,٩٧٩ (٨١٨,٥٣٠,٥٢٣)	٤٤٧,٢٤٢,٠٤١ (٨٩٣,٥١١,٢٢٥)	١٨ ١٩	إيرادات أخرى مصروفات عمومية وإدارية
١,١٧٥,٩٦٨,٧٣٢	١,٣٠٧,٠٨٥,٩٩٣		أرباح التشغيل
٣٧,٠٣٢,٦٧٥	٤٩,٦٤٢,٨٢٣		إيرادات تمويل
١,٢١٣,٠٠١,٤٠٧	١,٣٥٦,٧٢٨,٨١٦		ربح السنة
١,١٣٢,٨٢٩,٩٠٧ ٨٠,١٧١,٥٠٠	١,٢٥٣,١١٨,٩١٣ ١٠٣,٦٠٩,٩٠٣		عائد إلى: حملة أسهم الشركة الأم الحصة غير المسيطر عليها
١,٢١٣,٠٠١,٤٠٧	١,٣٥٦,٧٢٨,٨١٦		
١٣,٤١	١٤,٨٤	٢٠	العائد الأساسي والمخفف للسهم (ريال قطري لكل سهم)

بيان الدخل الشامل الموحد

للسنة المنتهية في ٣١ ديسمبر ٢٠١٥

٢٠١٤ ريال قطري	٢٠١٥ ريال قطري	
١,٢١٣,٠٠١,٤٠٧	١,٣٥٦,٧٢٨,٨١٦	ربح العام
٥١,٧٤٧,٥٧٥	(٢٧٧,٨١٢,٦٩٥)	خسائر / إيرادات شاملة أخرى للسنة
١,٢٦٤,٧٤٨,٩٨٢	١,٠٧٨,٩١٦,١٢١	إجمالي الدخل الشامل للفترة
١,١٨١,٧١٦,٠٢٠ ٨٣,٠٣٢,٩٦٢	٩٨٧,٣٨٧,٠٨٣ ٩١,٥٢٩,٠٣٨	العائد إلى: المساهمين بالشركة الأم الحقوق غير المسيطر عليها
١,٢٦٤,٧٤٨,٩٨٢	١,٠٧٨,٩١٦,١٢١	

بيان التخيرات في حقوق الملكية الموحد

للسنة المنتهية في ٣١ ديسمبر ٢٠١٥

إجمالي حقوق الملكية لمساهمي الشركة الأم

الإجمالي	حقوق غير مسيطرة عليها	الإجمالي	أرباح مدورة	احتياطي القيمة العادلة	احتياطي عام	احتياطي قانوني	رأس المال	
ريال قطري	ريال قطري	ريال قطري	ريال قطري	ريال قطري	ريال قطري	ريال قطري	ريال قطري	
٧,٠١٩,٣٥٣,٣٩٠ (٣١,١٣٧,٧٣٣)	٢٥٥,٤٥٨,٥٢٤ --	٦,٧٦٣,٨٩٤,٨٦٦ (٣١,١٣٧,٧٣٣)	٥,١٩٩,٥٢٥,١١٨ (٣١,١٣٧,٧٣٣)	٢٦٧,٤٠٠,٨٨٩ --	٣٠,٠٧٨,٢٣٤ --	٤٢٢,٢٩٦,٨٧٥ --	٨٤٤,٥٩٣,٧٥٠ --	كما في ١ يناير ٢٠١٥ (مدققة) تعديلات (إيضاح ٢١)
٦,٩٨٨,٢١٥,٦٥٧	٢٥٥,٤٥٨,٥٢٤	٦,٧٣٢,٧٥٧,١٣٣	٥,١٦٨,٣٨٧,٣٨٥	٢٦٧,٤٠٠,٨٨٩	٣٠,٠٧٨,٢٣٤	٤٢٢,٢٩٦,٨٧٥	٨٤٤,٥٩٣,٧٥٠	كما في ١ يناير ٢٠١٥ (معدلة)
١,٣٥٦,٧٢٨,٨١٦ (٢٧٧,٨١٢,٦٩٥)	١٠٣,٦٠٩,٩٠٣ (١٢,٠٨٠,٨٦٥)	١,٢٥٣,١١٨,٩١٣ (٢٦٥,٧٣١,٨٣٠)	١,٢٥٣,١١٨,٩١٣ --	-- (٢٦٥,٧٣١,٨٣٠)	-- --	-- --	-- --	صافي ربح السنة خسائر شاملة أخرى
١,٠٧٨,٩١٦,١٢١	٩١,٥٢٩,٠٣٨	٩٨٧,٣٨٧,٠٨٣	١,٢٥٣,١١٨,٩١٣	(٢٦٥,٧٣١,٨٣٠)	--	--	--	إجمالي الدخل الشامل للسنة
(٨٣٢,١٣٤,٣٧٥)	(٧٢,٠٠٠,٠٠٠)	(٧٦٠,١٣٤,٣٧٥)	(٧٦٠,١٣٤,٣٧٥)	--	--	--	--	أرباح نقدية موزعة عن ٢٠١٤ (إيضاح ٢١)
(٣١,٣٢٧,٩٧٣)	--	(٣١,٣٢٧,٩٧٣)	(٣١,٣٢٧,٩٧٣)	--	--	--	--	المساهمة في صندوق الأنشطة الإجتماعية والرياضية
٥,٩٥٣,٣٩٤	--	٥,٩٥٣,٣٩٤	--	--	--	٥,٩٥٣,٣٩٤	--	محول إلى احتياطي قانوني (إيضاح ١٤)
٧,٢٠٩,٦٢٢,٨٢٤	٢٧٤,٩٨٧,٥٦٢	٦,٩٣٤,٦٣٥,٢٦٢	٥,٦٣٠,٠٤٣,٩٥٠	١,٦٦٩,٠٥٩	٣٠,٠٧٨,٢٣٤	٤٢٨,٢٥٠,٢٦٩	٨٤٤,٥٩٣,٧٥٠	كما في ٣١ ديسمبر ٢٠١٥
الإجمالي	حقوق غير مسيطرة عليها	الإجمالي	أرباح مدورة	احتياطي القيمة العادلة	احتياطي عام	احتياطي قانوني	رأس المال	
ريال قطري	ريال قطري	ريال قطري	ريال قطري	ريال قطري	ريال قطري	ريال قطري	ريال قطري	
٦,٦٥٠,٢٤٦,٩٣٤ (١٥٣,٦٣٤,٢٧٨)	٢٩٦,٧٨٤,٣٦٢ (١٠,٣٥٨,٨٠٠)	٦,٣٥٣,٤٦٢,٥٧٢ (٩٣,٢٧٥,٤٧٨)	٥,٠٦٨,٤١٤,٠٢٨ (٩٣,٢٧٥,٤٧٨)	٢١٨,٥١٤,٧٧٦ --	٣٠,٠٧٨,٢٣٤ --	٣٨٦,٧٦٨,٠٣٤ --	٦٤٩,٦٨٧,٥٠٠ --	كما في ١ يناير ٢٠١٤ (مدققة) تعديلات
٦,٤٩٦,٦١٢,٦٥٦	٢٣٦,٤٢٥,٥٦٢	٦,٢٦٠,١٨٧,٠٩٤	٤,٩٧٥,١٣٨,٥٥٠	٢١٨,٥١٤,٧٧٦	٣٠,٠٧٨,٢٣٤	٣٨٦,٧٦٨,٠٣٤	٦٤٩,٦٨٧,٥٠٠	كما في ١ يناير ٢٠١٤ (معدلة)
١,٢١٣,٠٠١,٤٠٧ ٥١,٧٤٧,٥٧٥	٨٠,١٧١,٥٠٠ ٢,٨٦١,٤٦٢	١,١٣٢,٨٢٩,٩٠٧ ٤٨,٨٨٦,١١٣	١,١٣٢,٨٢٩,٩٠٧ --	-- ٤٨,٨٨٦,١١٣	-- --	-- --	-- --	صافي ربح السنة إيرادات شاملة أخرى
١,٢٦٤,٧٤٨,٩٨٢	٨٣,٠٣٢,٩٦٢	١,١٨١,٧١٦,٠٢٠	١,١٣٢,٨٢٩,٩٠٧	٤٨,٨٨٦,١١٣	--	--	--	إجمالي الدخل الشامل للسنة
--	--	--	(١٩٤,٩٠٦,٢٥٠)	--	--	--	١٩٤,٩٠٦,٢٥٠	إصدار أسهم مجانية (إيضاح ١٣)
(٧١٣,٦٨٧,٥٠٠)	(١٤,٠٠٠,٠٠٠)	(٦٩٩,٦٨٧,٥٠٠)	(٦٩٩,٦٨٧,٥٠٠)	--	--	--	--	أرباح نقدية موزعة عن ٢٠١٣ (إيضاح ٢١)
(٢٨,٣٢٠,٧٤٨)	--	(٢٨,٣٢٠,٧٤٨)	(٢٨,٣٢٠,٧٤٨)	--	--	--	--	المساهمة في صندوق الأنشطة الإجتماعية والرياضية
--	--	--	(٣٥,٥٢٨,٨٤١)	--	--	٣٥,٥٢٨,٨٤١	--	محول إلى احتياطي قانوني (إيضاح ١٤)
٧,٠١٩,٣٥٣,٣٩٠ (٣١,١٣٧,٧٣٣)	٢٥٥,٤٥٨,٥٢٤ --	٦,٧٦٣,٨٩٤,٨٦٦ (٣١,١٣٧,٧٣٣)	٥,١٩٩,٥٢٥,١١٨ (٣١,١٣٧,٧٣٣)	٢٦٧,٤٠٠,٨٨٩ --	٣٠,٠٧٨,٢٣٤ --	٤٢٢,٢٩٦,٨٧٥ --	٨٤٤,٥٩٣,٧٥٠ --	كما في ٣١ ديسمبر ٢٠١٤ (مدققة) تعديلات (إيضاح ٢١)
٦,٩٨٨,٢١٥,٦٥٧	٢٥٥,٤٥٨,٥٢٤	٦,٧٣٢,٧٥٧,١٣٣	٥,١٦٨,٣٨٧,٣٨٥	٢٦٧,٤٠٠,٨٨٩	٣٠,٠٧٨,٢٣٤	٤٢٢,٢٩٦,٨٧٥	٨٤٤,٥٩٣,٧٥٠	كما في ٣١ ديسمبر ٢٠١٤ (معدلة)

بيان التدفقات النقدية الموحد

للسنة المنتهية في ٣١ ديسمبر ٢٠١٥

٢٠١٤	٢٠١٥	إيضاحات	الأنشطة التشغيلية:
ريال قطري ١,٢١٣,٠٠١,٤٠٧	ريال قطري ١,٣٥٦,٧٢٨,٨١٦		ربح السنة
			تعديلات للبنود التالية:
١٦١,٧٩٥,٣٢٠	١٧٨,٤١٩,٩٧٣	أ/٦	إستهلاك عقارات وآلات ومعدات
(٣٧,٠٣٢,٦٧٥)	(٤٩,٦٤٢,٨٢٣)		إيرادات تمويل
١٢٥,٢٤٣	١٣٣,٧٩٨	٩	مخصص البضاعة بطيئة الحركة
٢٥٠,٦٢٦	٧٧٣,٥٧٢	١٠	مخصص الذمم المدينة المشكوك في تحصيلها
٢٠,٩٩٥,٨٢٨	١٩,٧٦٣,١٧٠	١٥	مخصص لمكافأة نهاية الخدمة للموظفين
(٦٣,٣٦٨,٩٢٨)	(٤٦,٧١٣,٨٦٥)	١٨	ربح من بيع موجودات مالية متاحة للبيع
--	(١٣,٢٦٣,٠٧٢)		أرباح من بيع عقارات وآلات ومعدات
١,٢٩٥,٧٦٦,٨٢١	١,٤٤٦,١٩٩,٥٦٩		الربح التشغيلي قبل تعديلات رأس المال العامل
			تعديلات رأس المال العامل:
(٧,٠٦٤,٧٥٩)	٤١,٧٠٨,٨٢٨		النقص (الزيادة) في مخزون
(٥١٢,٨٤١,٣٤٤)	٥١٨,٦٧٤,٦٢٦		النقص (الزيادة) في ذم تجارية مدينة وأرصدة مدفوعة مقدماً وذم مدينة أخرى
(٤,٤٢٩,٠١٣)	(١٤٩,٠٧٥,٨٨٧)		(الزيادة) في أرصدة مستحقة من أطراف ذوي علاقة
(٥٢٨,٦٣٩,٥٨١)	(١,٢١٨,٠١٠,٥٥٣)		(النقص) في أرصدة مستحقة لأطراف ذوي علاقة
٩٧٦,٠٢٤,٧٢٣	١٣٥,٨٢١,٥٠٠		الزيادة في ذم تجارية دائنة وذم دائنة أخرى
١,٢١٨,٨١٦,٨٤٧	٧٧٥,٣١٨,٠٨٣		النقد من الأنشطة التشغيلية
(١٠,٧٤٠,٩٧٣)	(٥,٤٥٣,٣٦٢)	١٥	مكافأة نهاية الخدمة المدفوعة للموظفين
٣٧,٠٣٢,٦٧٥	٤٩,٦٤٢,٨٢٣		فوائد محصلة
١,٢٤٥,١٠٨,٥٤٩	٨١٩,٥٠٧,٥٤٤		صافي التدفقات النقدية من الأنشطة التشغيلية
			الأنشطة الاستثمارية:
--	٥٠,١٧٠,٠٠٠		متحصلات من بيع عقارات وآلات ومعدات
(٢٢٤,٤٠٥,١٢٢)	(٣٠٦,٢٨٦,٧٦٦)	أ/٦	شراء عقارات وآلات ومعدات
٢٤١,٩٥٢,٥٣٤	٥٣٧,٧١٩,١٩٢		متحصلات من بيع موجودات مالية متاحة للبيع
(٥٤٢,٧٠٩,٠٢١)	(١,٠٠٩,٨٣٧,٣١٥)	٧	شراء موجودات مالية متاحة للبيع
--	٥,٩٥٣,٣٩٤	١٤	متحصلات من بيع كسور الأسهم
--	(٨٠٢,٥٠٧,٦١٠)	ب/٦	مدفوعات لشراء استثمارات عقارية
(٥٢٥,١٦١,٦٠٩)	(١,٥٢٤,٧٨٩,١٠٥)		صافي التدفقات النقدية المستخدمة في الأنشطة الاستثمارية
			الأنشطة التمويلية
(٦٤٩,٦٨٧,٥٠٠)	(٧٦٠,١٣٤,٣٧٥)	٢١	توزيعات أرباح مدفوعة لمساهمي الشركة الام
(٦٤,٠٠٠,٠٠٠)	(٧٢,٠٠٠,٠٠٠)		توزيعات أرباح مدفوعة للحصة غير المسيطر عليها من شركة تابعة
(٧١٣,٦٨٧,٥٠٠)	(٨٣٢,١٣٤,٣٧٥)		صافي التدفقات النقدية المستخدمة في الأنشطة التمويلية
٦,٢٥٩,٤٤٠	(١,٥٣٧,٤١٥,٩٣٦)		صافي (النقص) الزيادة في النقد وما في حكمه خلال السنة
٣,٩٣١,٤٤٣,٤٢٥	٣,٩٣٧,٧٠٢,٨٦٥		النقد وما في حكمه في ١ يناير
٣,٩٣٧,٧٠٢,٨٦٥	٢,٤٠٠,٢٨٦,٩٢٩	١٢	النقد وما في حكمه في ٣١ ديسمبر

إيضاحات حول البيانات المالية الموحدة

للسنة المنتهية في ٣١ ديسمبر ٢٠١٥

١- الوضع القانوني والنشاط الأساسي

شركة قطر للوقود ("وقود") ش.م.ق ("الشركة" أو "الشركة الأم") هي شركة مساهمة قطرية أسست بتاريخ ١٠ فبراير ٢٠٠٢ بموجب المرسوم الأميري رقم (٥) لسنة ٢٠٠٢ تحت السجل التجاري رقم ٢٤٨٧٢. إن الشركة مدرجة في بورصة قطر. عنوان المكتب المسجل للشركة هو ص.ب ٧٧٧٧، برج "وقود"، الخليج الغربي، الدوحة، قطر.

تتضمن الأنشطة الرئيسية للشركة الأم وشركاتها التابعة ("المجموعة") بيع وتسويق وتوزيع غاز البروبان المسال والمنتجات البترولية المكررة التي يتم انتاجها وحقولها من قطر للبتروول. الفحص الفني للسيارات وخدمات التمويل البحري وأنشطة نقل النفط والغاز بين الموانئ والخدمات العقارية. تعمل المجموعة داخل دولة قطر من خلال أنشطتها التجارية. أنشأت المجموعة أيضاً شركة وقود الدولية وهي شركة ذات مسؤولية محدودة للقيام بأعمال الإستثمارات الأجنبية للشركة الأم. شركة وقود المملكة هي شركة تابعة لشركة وقود الدولية والتي أقامت مؤخراً مشروع لإنشاء محطات الوقود والأبنية التجارية في المملكة العربية السعودية.

تمت الموافقة على إصدار البيانات المالية الموحدة للمجموعة بقرار من مجلس الإدارة بتاريخ ١٥ فبراير ٢٠١٦.

٢- أسس الإعداد والتوحيد

أسس الإعداد

تم إعداد البيانات المالية الموحدة للمجموعة وفقاً للمعايير الدولية للتقارير المالية الصادرة من مجلس المعايير المحاسبية الدولية ولجنة توضيحات المعايير الدولية للتقارير المالية والمتطلبات ذات الصلة من قانون الشركات التجارية القطري رقم (١١) لسنة ٢٠١٥. تم إعداد البيانات المالية الموحدة طبقاً لمبدأ التكلفة التاريخية، بإستثناء الموجودات المالية المتاحة للبيع التي تقاس بالقيمة العادلة. تم إعداد البيانات المالية الموحدة بالريال القطري وهو العملة المستخدمة في أنشطة المجموعة وفي عرض بياناتها المالية وقد تم تقريب الأرقام إلى أقرب ريال قطري بإستثناء ما يشار إليه بغير ذلك.

أسس التوحيد

تشمل البيانات المالية الموحدة على البيانات المالية للشركة وشركاتها التابعة كما في ٣١ ديسمبر ٢٠١٥.

تحقق السيطرة للمجموعة عندما يكون لها عائدات متغيرة أو لديها حقوق فيها من إرتباطها بالمؤسسة المستثمر فيها ويستطيع التأثير على هذه العائدات من خلال السلطة على المؤسسة المستثمر فيها. على وجه التحديد تسيطر المجموعة على المؤسسة المستثمر فيها فقط إذا كان لدى المجموعة:

• السلطة على المؤسسة المستثمر فيها.

• مخاطر أو حقوق في عائدات متغيرة من إرتباطها بالمؤسسة المستثمر فيها.

• القدرة على إستخدام سلطتها على المؤسسة المستثمر فيها للتأثير على قيمة عائداتها.

بصورة عامة، هناك افتراض بأن السيطرة تنتج عن غالبية حقوق التصويت. ولدعم هذا الافتراض وعندما لا يكون للمجموعة غالبية التصويت أو حقوق ماثلة للمؤسسة المستثمر فيها، فيتم الأخذ في الاعتبار عند تقييم سيطرتها على المؤسسة المستثمر فيها جميع الوقائع والظروف متضمنة:

• الترتيبات التعاقدية مع أصحاب الأصوات الأخرى للمؤسسة المستثمر فيها

• الحقوق الناشئة عن ترتيبات تعاقدية أخرى

• حقوق التصويت للمجموعة وحقوق التصويت المحتملة

تقوم المجموعة بإعادة تقييم سيطرتها على المؤسسة المستثمر فيها وإذا أشارت الوقائع والظروف إلى تغيير في واحد أو أكثر من البنود الثلاثة للسيطرة المذكورة أعلاه، يبدأ توحيد الشركة التابعة عندما تفرض المجموعة سيطرتها على الشركة التابعة وينتهي بإنهاء أو فقدان السيطرة على الشركة التابعة. تدرج الموجودات والمطلوبات والإيرادات والمصاريف للشركة التابعة المقتناه أو المستبعدة خلال السنة في بيان الدخل الشامل الموحد من تاريخ بداية سيطرة المجموعة على الشركة التابعة وحتى إنتهاء تلك السيطرة.

تعود الأرباح والخسائر أو أي من بنود الإيرادات الشاملة الأخرى على مساهمي الشركة الأم للمجموعة والحصص غير المسيطر عليها حتى وإن نتج عن ذلك عجز في الميزانية للحصص غير المسيطر عليها. تعد هذه البيانات المالية الموحدة بإستخدام سياسات محاسبية موحدة للمعاملات والأحداث الأخرى المتشابهة في الحالات المماثلة. عند الضرورة يتم إدخال تعديلات في البيانات المالية للشركات التابعة لتتطابق سياساتها المحاسبية مع تلك التابعة من قبل المجموعة. يتم إستبعاد جميع الموجودات والمطلوبات وحقوق المساهمين والإيرادات والمصروفات والتدفقات النقدية الناتجة عن المعاملات بين شركات المجموعة عند إعداد البيانات المالية الموحدة.

إن أي تغيير في حصة ملكية الشركة التابعة بدون فقدان السيطرة يتم احتسابه كعملة ملكية.

في حال فقدت المجموعة السيطرة على شركة تابعة، تقوم بإلغاء تحقيق الموجودات ذات الصلة (تشمل الشهرة) والمطلوبات والخصص غير المسيطر والبند الأخرى لحقوق الملكية بينما يتم تحقيق أية ربح أو خسارة ناتجة عن ذلك في الأرباح أو الخسائر. ويتم تحقيق أية استثمارات محتفظ بها بالقيمة العادلة.

إن الشركات التابعة الرئيسية المتضمنة في هذه البيانات المالية الموحدة هي كالتالي:

إسم الشركة التابعة	دولة التأسيس	نسبة المساهمة
شركة قطر لوقود الطائرات ذ.م.م	دولة قطر	٪٦٠
شركة وقود لفحص السيارات (فاحص) ش.ش.و	دولة قطر	٪١٠٠
شركة وقود للخدمات البحرية ش.ش.و	دولة قطر	٪١٠٠
شركة وقود الدولية ش.ش.و	دولة قطر	٪١٠٠
شركة وقود المملكة ش.ش.و	المملكة العربية السعودية	٪١٠٠
أرض الخليج العقارية ش.ش.و	دولة قطر	٪١٠٠

٣- المعايير والتفسيرات الجديدة

١/٣ التغييرات في السياسات المحاسبية والإفصاحات

السياسات المحاسبية المتبعة في إعداد هذه البيانات المالية الموحدة تتطابق مع تلك المتبعة في إعداد البيانات المالية الموحدة للمجموعة للسنة السابقة.

٢ /٣ المعايير الجديدة والمعايير المعدلة سارية المفعول من ١ يناير ٢٠١٥

فيما يلي المعايير الجديدة والمعايير المعدلة التي تم تطبيقها في اعداد البيانات المالية:

المعيار الدولي للتقارير المالية رقم (٩) "الأدوات المالية"

إعادة إصداره ليتضمن متطلبات محاسبة التحوط العامة الجديدة، مع السماح بتبنيه مبكراً وتضمينه متطلبات عرضها ضمن إيرادات الدخل الشامل الأخرى.

معيار المحاسبة الدولي رقم (٣٩) "الأدوات المالية التحقق والقياس" (المعدل)

تعديلات تسمح للمنشأة لتختار الاستمرار في تطبيق متطلبات محاسبة التحوط في معيار المحاسبة الدولي رقم (٣٩) التي تخص حوط القيمة العادلة للتعرض لأسعار الفائدة لجزء من محفظة الموجودات المالية والمطلوبات المالية عندما يتم تطبيق المعيار الدولي للتقارير المالية رقم (٩)، وتمديد اختيار القيمة العادلة لبعض العقود التي تلي استثناءات النطاق "استخدام خاص".

إن تطبيق المعايير أعلاه لم يكن لها أثر جوهري على صافي الربح أو حقوق الملكية التي تم إصدار تقارير حولها سابقاً. بأستثناء بعض التغييرات في عرض البيانات المالية والإيضاحات للشركة.

٣/٣ المعايير الجديدة والتعديلات على المعايير الصادرة والتي لم تدخل حيز التنفيذ بعد:

التفاصيل	تاريخ السريان
- المعايير الجديدة:	
• المعيار الصادر عن مجلس معايير المحاسبة الدولية رقم (١٤) "الحسابات التنظيمية المؤجلة"	٢٠١٦/١/١
• المعيار الصادر عن مجلس معايير المحاسبة الدولية رقم (١٥) "إيرادات عقود العملاء"	٢٠١٧/١/١
التعديلات على:	
• المعيار الدولي للتقارير المالية رقم (٩): "الأدوات المالية" موجهات منقحة حول تصنيف وقياس الأدوات المالية متضمنة نموذج خسائر الائتمان ومتطلبات محاسبة التحوط العامة الجديدة وإلغاء الاعتراف للأدوات المالية.	٢٠١٨/١/١
• المعيار الدولي للتقارير المالية رقم (١٠): "البيانات المالية الموحدة" تعديلات متعلقة ببيع أو مساهمة الموجودات بين مستثمر وشركته الزميلة أو المشروع المشترك	٢٠١٦/١/١
• المعيار الدولي للتقارير المالية رقم (١١): "الترتيبات المشتركة" تعديلات متعلقة بحسابات الاستحواذ على مصلحة من عملية مشتركة	٢٠١٦/١/١
• المعيار الدولي للتقارير المالية رقم (١٢): "إدخال متطلبات إفصاح جديدة للكيانات الاستثمارية". تعديلات لتقديم استثناء من متطلبات التوحيد للشركات التابعة لمؤسسة الاستثمار.	٢٠١٦/١/١
• معيار المحاسبة الدولي رقم (١): "عرض البيانات المالية". التعديلات الناجمة عن الأيضاح المبدئي	٢٠١٦/١/١
• التعديلات على معيار المحاسبة الدولي رقم (١٦): تعديلات متعلقة بتوضيح طرق مقبولة من الاستهلاك والإطفاء وتعديلات لتصبح الأشجار المثمرة ضمن نطاق معيار المحاسبة الدولي رقم (١٦)	٢٠١٦/١/١
• التعديلات على معيار المحاسبة الدولي رقم (٢٧): تعديلات على إعادة طريقة حقوق الملكية كاختيار محاسبي للاستثمارات في الشركات التابعة والمشاريع المشتركة والشركات الزميلة في البيانات المالية المنفصلة للمنشأة.	٢٠١٦/١/١
• التعديلات على معيار المحاسبة الدولي رقم (٢٨): "استثمارات في شركات زميلة ومشاريع مشتركة": التعديلات المتعلقة ببيع أو مساهمة الموجودات بين مستثمر وشركات زميلة ومشاريع مشتركة. التعديلات بخصوص التطبيق على استثناءات التوحيد	٢٠١٦/١/١
• التعديلات على معيار المحاسبة الدولي رقم (٣٨): "الموجودات غير الملموسة": تعديلات متعلقة بالإيضاحات حول طرق مقبولة للاستهلاك والإطفاء	٢٠١٦/١/١
• معيار المحاسبة الدولي رقم (٤١) "الزراعة": التعديلات لتصبح الأشجار المثمرة ضمن نطاق معيار المحاسبة الدولي رقم (١٢)	٢٠١٦/١/١
- IFRS for SME التعديلات المتعلقة بنتائج المراجعة المبدئية للإيرادات الشاملة	٢٠١٧/١/١
- التحسينات السنوية على دورة المعايير الدولية للتقارير المالية من سبتمبر ٢٠١٤	
IFRS 5: الموجودات غير المتداولة المتاحة للبيع وكذلك النشاطات المتوقفة	
IFRS 7: الأدوات المالية: الإيضاحات	
IFRS 19: منافع الموظفين	
IFRS 34: تقارير عن البيانات المالية المرحلية	
	٢٠١٦/١/١

نتوقع الإدارة ان يتم تطبيق المعايير ضمن السياسات المحاسبية للشركة للفترة التي تبدأ في أو بعد تاريخ اعلانها. كما وان المعايير الجديدة الصادرة والتي لا تتعلق بنشاط الشركة وغير المتوقع ان يكون لها اثر مهم على البيانات المالية للشركة فمن غير المتوقع تبنيها.

٤- ملخص السياسات المحاسبية الهامة

لقد تم تطبيق السياسات المحاسبية الواردة أدناه بإستمرار في جميع الفترات المعروضة في هذه البيانات المالية الموحدة. وقد تم تطبيقها من قبل شركات المجموعة.

تجميع الأعمال والشهرة

تتم المحاسبة على جميع الأعمال بإستخدام طريقة الإستحواذ وتقاس تكلفة الإستحواذ لإجمالي المبلغ المحول ويقاس بالقيمة العادلة في تاريخ الإستحواذ وقيمة أي حصة غير مسيطر عليها في الشركة المستحوذ عليها. لكل إستحواذ. تختار المجموعة لقياس الحصة غير المسيطر عليها في الشركة المستحوذ عليها القيمة العادلة أو الحصة من صافي موجودات الشركة المستحوذ عليها. التكاليف المتعلقة بالإستحواذ يتم تسجيلها كمصاريف عند حملها وتدرج ضمن المصاريف العمومية والإدارية.

عند قيام المجموعة بالإستحواذ على شركة، تقوم بتقييم الموجودات والمطلوبات المالية للتبويب والتخصيص المناسب وفقاً لشروط التعاقد والظروف الإقتصادية ذات الصلة في تاريخ الإستحواذ.

إذا تم جميع الأعمال على مراحل يعاد قياس حقوق الملكية المحتفظ بها في الشركة المستحوذ عليها قبل عملية الإستحواذ بإستخدام القيمة العادلة في تاريخ الإستحواذ وتسجل الأرباح والخسائر الناتجة في الربح أو الخسارة.

أي مبالغ محتملة سوف خول من قبل الشركة المستحوذ عليها يتم تسجيلها بالقيمة العادلة في تاريخ الإستحواذ. المبالغ المحتملة تصنف كأصل أو كالتزام والتي تقيم تعتبر أداة مالية ضمن نطاق معيار المحاسبة الدولي ٣٩. الأدوات المالية: التحقيق والقياس. ويتم قياسها بالقيمة العادلة وأي تغييرات في القيمة العادلة تدرج كرباح أو خسارة أو كتغير في الإيرادات الشاملة الأخرى. إذا كان المبلغ المحتمل لا يقع ضمن نطاق معيار المحاسبة الدولي ٣٩ تقاس بإستخدام المعيار الدولي للتقارير المالية المحاسبية. المبالغ المحتملة المصنفة كحقوق ملكية لا تتم إعادة قياسها والتسوية اللاحقة يتم المحاسبة عليها ضمن حقوق الملكية.

تقاس الشهرة أولياً بالتكلفة والتي تعتبر زيادة المبلغ المحول والمبلغ المقدر للحصة غير المسيطر عليها على صافي موجودات الشركة المحددة المقتناة والمطلوبات. إذا كان المبلغ اقل من القيمة العادلة لصافي موجودات الشركة التابعة المقتناة يتم تحقيق الفرق في الربح أو الخسارة.

بعد الإعتراف الأولي. تقاس الشهرة بالتكلفة ناقص أي خسائر إنخفاض متراكمة. ولأغراض إختبار الإنخفاض تخصص الشهرة الناتجة عن جميع الأعمال من تاريخ الإستحواذ لكل الوحدات المدرة للنقد في المجموعة والمتوقع أن تستفيد من التجميع بغض النظر عما إذا كانت هناك خسائر أو التزامات أخرى للشركة المستحوذ عليها مرتبطة بتلك الوحدات.

عند توزيع الشهرة على الوحدات المدرة للنقد وعندما يتم الإستغناء عن عملية من هذه الوحدة تسجل الشهرة المرتبطة بالعملية التي تم الإستغناء عنها بالقيمة الدفترية للعملية عند تحديد الربح أو الخسارة الناتجة من الإستبعاد. وتقاس الشهرة المستبعدة في هذه الحالات بناء على القيم النسبية للعمليات المستبعدة والحصة المحتفظ بها من وحدة توليد النقد.

تصنيف المتداول وغير المتداول

تعرض المجموعة الموجودات والمطلوبات في بيان المركز المالي الموحد بناء على تصنيف متداول / غير متداول. يكون الأصل متداول عندما:

• يتوقع أن تتحقق أو يقصد أن يتم بيعها أو استهلاكها في دورة التشغيل العادية.

• محتفظ بها أساساً لغرض المتاجرة.

• يتوقع أن تتحقق خلال أثنى عشر شهر بعد فترة التقرير. أو

• نقد أو ما في حكمه مالم يحظر أن يتم تبادلها أو إستخدامها لتسوية مطلوبات لمدة أقلها أثنى عشر شهر بعد فترة التقرير.

جميع الموجودات الأخرى تصنف غير متداولة.

يتم تصنيف المطلوبات المتداولة عندما:

• يتوقع أن تتم تسويتها في دورة التشغيل العادية.

• محتفظ بها أساساً لغرض المتاجرة.

• تكون مستحقة التسوية خلال أثنى عشر شهر بعد تاريخ التقرير. أو

• لا يوجد حق غير مشروط تؤخر تسوية المطلوبات لمدة لا تقل عن أثنى عشر شهر بعد تاريخ التقرير.

وتصنف المجموعة جميع المطلوبات الأخرى غير متداولة.

قياس القيمة العادلة

تقيس المجموعة الأدوات المالية مثل مشتقات الأدوات المالية والموجودات غير المالية مثل العقارات الاستثمارية. بالقيمة العادلة في تاريخ كل بيان للمركز المالي. تتخلص فيما يلي الإفصاحات المتعلقة بالقيمة العادلة للأدوات المالية والأدوات غير المالية التي تقاس بالقيمة العادلة أو يتم الإفصاح عن قيمتها العادلة:

- إفصاحات حول طرق التقييم والافتراضات والتقدير الهامة (إيضاح ٥)

- الأدوات المالية (إيضاح ٧)

القيمة العادلة هي الثمن الذي سوف يستلم لبيع موجودات أو يدفع لتحويل التزام في معاملة بين متعاملين في السوق في تاريخ القياس. إن قياس القيمة العادلة يتم بناء على إفتراض أن المعاملة لبيع الموجودات أو لتحويل المطلوبات تحدث:

• في السوق الرئيسي للموجودات أو المطلوبات. أو

• في غياب سوق رئيسية. في السوق الأفضل بالنسبة للموجودات أو المطلوبات.

إيضاحات حول البيانات المالية الموحدة (تتمة)

يجب أن تكون السوق الرئيسية أو الأفضل يمكن الوصول إليها أو دخولها من قبل المجموعة. يتم قياس القيمة العادلة لأي موجودات أو مطلوبات باستخدام الافتراضات التي سوف يستخدمها متعاملون في السوق بإفترض أن المتعاملين يتصرفون لمصلحتهم الاقتصادية الأفضل.

تستخدم المجموعة تقنيات التقييم الملائمة في الظروف التي تتوفر لها بيانات كافية لقياس القيمة العادلة، بما يزيد استخدام المعطيات الضرورية الواضحة ويقلل استخدام المعطيات غير الواضحة.

إن الموجودات والمطلوبات التي يتم قياس قيمتها العادلة أو الإفصاح عنها في البيانات المالية الموحدة مصنفة ضمن تدرج القيمة العادلة، ووصفها كالتالي، بناء على أدنى مستوى من المعطيات الهامة لقياس القيمة العادلة ككل:

- * المستوى ١: أسعار السوق المتداولة (غير متداولة) في الأسواق النشطة لموجودات أو مطلوبات ماثلة.
- * المستوى ٢: تقنيات التقييم التي يكون أدنى مستوى من المطلوبات الهامة لقياس القيمة العادلة واضحاً بصورة مباشرة أو غير مباشرة.
- * المستوى ٣: تقنيات التقييم التي يكون أدنى مستوى من المطلوبات الهامة لقياس القيمة العادلة غير واضحة.

بالنسبة للموجودات والمطلوبات التي تدرج في البيانات المالية الموحدة على أساس متكرر، تحدد المجموعة ما إذا تمت تحويلات بين المستويات في هيكل التدرج عن طريق إعادة فئات التصنيف (بناء على أدنى مستوى من المعطيات الهامة لقياس القيمة العادلة ككل) في نهاية كل فترة تقرير.

القيمة العادلة للإستثمارات المتداولة في الأسواق المالية العاملة تحدد وفقاً لسعر التداول بالسوق. أما القيمة العادلة للبنود التي تحمل فوائد فيتم تقديرها بناءً على التدفقات النقدية المخصومة باستخدام أسعار الفائدة لبنود لها شروط ومخاطر ماثلة. يتم حساب القيمة العادلة لعقود تبادل أسعار الفائدة بالرجوع إلى تقييم السوق لعقود التبادل.

تحقيق الإيرادات

يتم تحقيق الإيرادات بالقدر الذي يحتمل معه تدفق منافع اقتصادية إلى المجموعة ويمكن قياس الإيرادات بصورة موثوقة. بغض النظر عن متى يتم دفع المبلغ. تقاس الإيرادات بالقيمة العادلة للمبلغ المستلم أو المستحق استلامه ويؤخذ في الإعتبار شروط الدفع التعاقدية المحددة. لقد قررت المجموعة أنها تعمل كأصيل في جميع ترتيبات إيراداتها. ويجب أيضاً أن تستوفي شروط التحقيق التالية قبل تحقيق الإيرادات ولديها سياسة تسعير وتعرض أيضاً لمخاطر المخزون والائتمان.

إن معايير التحقيق الخاصة المبينة أدناه يجب استيفاؤها أيضاً قبل أن تحقق الإيرادات.

مبيعات منتجات النفط والغاز المكررة والبضائع الأخرى

يتم تحقيق إيرادات من بيع البضاعة عندما تحول مخاطر ومنافع ملكية البضاعة إلى المشتري. في العادة عند تسليم البضاعة. ضمن أعمالها في تجارة التجزئة، تعمل المجموعة في بيع منتجات النفط المكرر والغاز والتي تقاس بالقيمة العادلة للمبالغ المستلمة أو المستحقة الاستلام، بعد خصم المرجعات والخصوم والتخفيضات للكميات.

تقديم الخدمات

يتم تحقيق الإيرادات من الفحص في الربح أو الخسارة عند تقديم خدمات الفحص للعملاء. تقدم المجموعة خدمة فحص السيارات وخدمات أخرى في محطات وقود للسيارات.

إيرادات الفوائد

بالنسبة لجميع الأدوات المالية التي تقاس بالتكلفة المطفأة والموجودات المالية التي تحمل فوائد المصنفة متاحة للبيع، تسجل إيرادات الفائدة باستخدام سعر الفائدة الفعلي. إن سعر الفائدة الفعلي هو السعر الذي تخصص بالضبط مدفوعات أو إيرادات التدفقات النقدية المستقبلية على مدى العمر المتوقع للأداة المالية أو فترة أقصر. أيهما أنسب، للوصول إلى صافي القيمة الدفترية للموجودات أو المطلوبات المالية. تدرج إيرادات الفوائد تحت بند إيرادات تمويلية في بيان الدخل الموحد.

إيرادات الأرباح الموزعة

تدرج إيرادات الأرباح الموزعة عندما ينشأ حق المجموعة لإستخدام قيمة الأرباح وهو عموماً عندما يصادق المساهمون على توزيع الأرباح.

إيرادات الإيجارات

إيرادات الإيجارات تنشأ من إيجارات تشغيلية على عقار إستثماري وحتسب على أساس القسط الثابت على مدى مدة الإيجار وتدرج ضمن الإيرادات بسبب طبيعتها التشغيلية.

المنح الحكومية

يتم إدراج المنح الحكومية بقيمتها العادلة عند توفر تأكيد معقول بأن المنحة سوف يتم الحصول عليها وأن جميع شروط منحها سوف تراعى. عندما تتعلق المنحة بدعم مصاريف معينة تدرج المنحة كإيرادات على مدى الفترة اللازمة لاستلام المنحة بصورة منتظمة لمعادلة التكاليف التي قدمت المنحة لتعويضها. بالنسبة للمنح المتعلقة بأي أصل تقييد في الإيرادات بأقساط سنوية متساوية على مدى الأعمار الإنتاجية المتوقعة للأصل ذات الصلة.

عندما تستلم المجموعة منح حكومية، من الممكن أن تاخذ المنحة شكل تحويل أصل غير مالي، كأراضي أو موارد أخرى. للإستخدام من قبل المؤسسة. في هذه الظروف يكون طبيعي أن يتم تقدير القيمة العادلة للأصل غير النقدي وذلك لتسجيل المنحة والأصل بالقيمة العادلة. هناك خيار بديل يستخدم أحياناً لتسجيل المنحة والأصل بقيمة إسمية.

توزيعات الأرباح على المساهمين

يتم تحقيق توزيعات الأرباح عندما ينشأ التزام المجموعة بدفعها والذي يكون بصورة عامة عند اعلان مجلس الإدارة عن توزيع الأرباح.

عقارات وآلات معدات

تدرج العقارات والآلات والمعدات بالتكلفة. بعد خصم الاستهلاك المتراكم أو أي خسائر إنخفاض في القيمة. إن وجدت. تتضمن هذه التكلفة تكلفة استبدال أي جزء من العقارات والآلات والمعدات وتكاليف الإقتراض للمشروعات طويلة الأجل إذا استوفيت معايير الإدراج. إذا توجب استبدال أجزاء هامة من العقارات والآلات والمعدات على مراحل، تدرج المجموعة هذه الأجزاء كموجودات فردية بأعمار إنتاجية محددة وتقوم باستهلاكها وفقاً لذلك.

تقاس العقارات والمعدات المحولة من العملاء مبدئياً بالقيمة العادلة في التاريخ الذي حصلت فيه المجموعة على السيطرة عليها. يحتسب الاستهلاك على أساس القسط الثابت على مدى الأعمار الإنتاجية التقديرية للموجودات كالتالي:

مباني وبنى تحتية	١٠ - ٢٠ سنة
الآلات والمعدات	١٠ - ٢٠ سنة
سيارات ومعدات مكتبية وأثاث	٥ - ١٠ سنوات
سفن	٢٠ سنة

تدرج الأعمال الانشائية قيد التنفيذ بالتكلفة. وعندما يكون الأصل جاهز للغرض المعد له، يتم تحويله من الأعمال الانشائية قيد التنفيذ إلى الفئة المناسبة تحت "العقارات والمعدات" ويستهلك وفقاً لسياسات المجموعة الرئيسية.

يعاد النظر في القيمة الدفترية للعقارات والمعدات لتحديد قيمة الانخفاض في حالة وجود أحداث أو تغيرات ظرفية يحتمل معها عدم استرداد القيمة الدفترية. في حالة وجود أي مؤشر كهذا وعندما تكون القيمة الدفترية أعلى من المبلغ التقديري الممكن استرداده، يتم تخفيض الموجودات إلى القيمة الممكن استردادها، وهي قيمتها العادلة ناقصاً التكاليف حتى البيع أو قيمتها في حالة الاستخدام أيهما أعلى.

ترسمل المصاريف المتكبدة لاستبدال أي جزء من العقارات والمعدات التي تم احتسابها بصورة منفصلة، ويتم شطب القيمة الدفترية للجزء المستبدل. المصاريف الأخرى اللاحقة ترسمل فقط عندما تؤدي إلى زيادة المنافع الاقتصادية المستقبلية من بند العقارات والمعدات ذات الصلة. كافة المصاريف الأخرى تدرج في بيان الدخل الشامل الموحد في حال تكبدها.

إيضاحات حول البيانات المالية الموحدة (تتمة)

يتم إلغاء تحقيق أي بند من العقارات والمعدات أو أي جزء هام حققت مبدئياً عند استبعادها أو عندما لا يتوقع منافع اقتصادية مستقبلاً من استبعادها أو استخدامها. يتم إدراج أي ربح أو خسارة ينشأ من إلغاء تحقيق الموجودات في بيان الدخل الشامل الموحد عندما يلغى فيها تحقيق الموجودات.

في نهاية كل سنة مالية تتم مراجعة وتعديل القيمة المتبقية للموجودات وأعمارها الإنتاجية وطريقة الاستهلاك، إن كان ذلك ملائماً.

أعمال الصيانة الرئيسية، والفحص والإصلاح

الإنفاق على أعمال الصيانة الرئيسية والتجديدات، وعمليات الفحص أو إصلاح وتشمل تكلفة استبدال الموجودات أو أجزاء من موجودات وتكاليف الفحص وتكاليف الإصلاح الشامل (بما في ذلك برامج الفحص الرئيسية التي تقوم بإجراءها المجموعة على السفن البحرية). عند استبدال أصل أو جزء من أصل، التي كانت تستهلك بشكل منفصل وتم إنخفاضه، وأنه من المرجح أن منافع اقتصادية مستقبلية مرتبطة بالبند سوف تتدفق إلى المجموعة. يتم رسمة النفقات. عند إستبدال جزء من أصل والذي لم يكن يعتبر مكون منفصل ولا يتم إستهلاكه بشكل منفصل. يتم إستخدام قيمة الإستبدال لتقدير القيمة الدفترية للأصل والذي تم تخفيضه بشكل غير مادي. تكاليف الصيانة المرتبطة ببرامج الصيانة الكبيرة يتم رسملتها ويتم إطفائها خلال الفترة حتى تاريخ الصيانة القادم. تكاليف الإصلاح والصيانة اليومية الأخرى يتم تسجيلها كمصروفات عند تكبدها.

في كل تاريخ للتقرير، تتم مراجعة طرق الاستهلاك والأعمار الإنتاجية والقيم المتبقية وتعديل كلما كان ذلك ملائماً.

الإيجارات

إن تحديد ما إذا كانت الاتفاقية تمثل أو تحتوي على إيجار يعتمد على جوهر الاتفاقية في تاريخ السريان أو ما إذا كان تنفيذ الاتفاقية يعتمد على استخدام الموجودات المعينة أو أن الاتفاقية تحول حق استخدام الموجودات، حتى إذا لم يحدد ذلك الحق بوضوح في الاتفاقية.

المجموعة كمستأجر

يتم إدراج مدفوعات الإيجارات التشغيلية في بيان الدخل الموحد على أساس القسط الثابت على مدى فترة الإيجار.

المجموعة كمؤجر

يتم تبويب الإيجارات التي لا تحول فيها المجموعة بصورة جوهرية جميع المخاطر والمزايا المرتبطة بملكية أصل كإيجار تشغيلي. وتضاف التكاليف المباشرة المبدئية للتفاوض حول عقد الإيجار التشغيلي إلى القيمة الدفترية للأصل المؤجر ويتم الاعتراف بها على مدار فترة الإيجار وبنفس قواعد الدخل من الإيجار. يتم الاعتراف بالإيجارات المحتملة كإيراد في فترة تحقيقها.

المخزون

يتم إدراج المخزون إما بالتكلفة أو صافي القيمة القابلة للتحقق، أيهما أقل. يتم إدراج مخزون المواد والإمدادات بمتوسط التكلفة المرجح مع تعديلات ملائمة لفائض البضاعة أو التلف أو التقادم أو أي خسارة أخرى في القيمة. يشتمل المخزون على المنتجات البترولية وقطع الغيار والمواد المستهلكة كما في تاريخ بيان المركز المالي الموحد.

صافي القيمة القابلة للتحقيق هي السعر المقدر للبيع في إطار النشاط الإعتيادي للتحقيق مخصصاً منه التكاليف المقدرة لإكمال العمل والتكاليف المقدرة الضرورية لإتمام عملية البيع.

الأدوات المالية - التحقيق المبدئي والقياس اللاحق

الموجودات المالية

التحقيق المبدئي والقياس

الموجودات المالية يتم تصنيفها كموجودات مالية بالقيمة العادلة من خلال الربح أو الخسارة. قروض ودم مدينة. استثمارات محتفظ بها للاستحقاق. موجودات مالية متاحة للبيع أو كمشتقات مصنفة كأدوات للتحوط في معاملة تحوط فعلية. حسبما يكون ملائماً. تحدد المجموعة تصنيف موجوداتها المالية عند إدراجها المبدئي.

جميع الموجودات المالية تدرج مبدئياً بالقيمة العادلة زائد تكاليف المعاملة بإستثناء في حالة الموجودات المالية المسجلة بالقيمة العادلة من خلال الربح أو الخسارة.

تدرج في تاريخ المتاجرة جميع المشتريات أو المبيعات التي تتطلب تسليم الموجودات في التاريخ الذي تحده النظم أو الأعراف بالسوق (صفقات الطرق العادية).

تشتمل الموجودات المالية للمجموعة على النقد في الصندوق وودائع قصيرة الأجل ودم تجارية مدينة وقروض ودم مدينة أخرى وموجودات مالية مدرجة وغير مدرجة.

القياس اللاحق

يعتمد القياس اللاحق للموجودات المالية على تبويبها كالتالي:

- قروض ودم مدينة.
- موجودات مالية متاحة للبيع.

القروض والذمم المدينة

القروض والذمم المدينة هي موجودات مالية غير مشتقة ذات دفعات ثابتة أو قابلة للتجديد وهي غير مدرجة في سوق نشط. يتم عرض القروض والذمم المدينة كموجودات متداولة فيما عدا تلك المستحقة من بعد ١٢ شهراً من نهاية تاريخ التقرير والتي يتم عرضها كموجودات غير متداولة. تشمل القروض والذمم المدينة للمجموعة "ذمم تجارية ودم أخرى"، "النقد وما في حكمه" التي يتم عرضها في بيان المركز المالي الموحد.

الموجودات المالية المتاحة للبيع

تشتمل الموجودات المتاحة للبيع على إستثمارات في الأسهم والصكوك الإستثمارية. إستثمارات الأسهم أو الصكوك المصنفة متاحة للبيع هي تلك غير المصنفة كمحتفظ بها للمتاجرة أو مصنفة بالقيمة العادلة خلال الربح أو الخسارة.

بعد القياس المبدئي، يعاد قياس الموجودات المتاحة للبيع بالقيمة العادلة وتدرج الأرباح أو الخسائر غير المحققة كإيرادات شاملة أخرى في احتياطي القيمة العادلة حتى إلغاء تحقيق الاستثمار. وعند ذلك تدرج الأرباح أو الخسائر في إيرادات التشغيل الأخرى أو يقرر أن الاستثمار انخفضت قيمته، وعند ذلك يتم تحويل الخسائر المتراكمة من احتياطي القيمة العادلة إلى بيان الدخل الموحد. الفوائد المكتسبة أثناء ملكية الموجودات المتاحة للبيع تسجل كإيرادات فوائد بإستخدام طريقة الفائدة الفعلية.

تقيم المجموعة موجوداتها المتاحة للبيع لتحديد ما إذا كانت مقدرتها ورغبتها في بيعها في المدى القريب ما يزال ملائماً. عندما لا تستطيع المجموعة، في حالات نادرة، بيع هذه الموجودات المالية بسبب عدم نشاط الأسواق وأن رغبة الإدارة في بيعها في المستقبل المنظور قد تغيرت بصورة كبيرة، قد تختار المجموعة أن تعيد تصنيف هذه الموجودات. يسمح بإعادة التصنيف إلى قروض ودم مدينة مسموح بها عندما تستوفي الموجودات المالية تعريف القروض والذمم المدينة وأن المجموعة ترغب وتستطيع الاحتفاظ بهذه الموجودات للمستقبل المنظور أو حتى تاريخ الاستحقاق. يسمح بإعادة التصنيف إلى فئة حتى الاستحقاق فقط عندما ترغب المجموعة ولديها الاستطاعة في الاحتفاظ بها.

بالنسبة للموجودات المالية التي أعيد تصنيفها من متاحة للبيع، فإن القيمة العادلة الدفترية في تاريخ إعادة التصنيف تصبح التكلفة المطفأة الجديدة وأي أرباح أو خسائر على الأصول المسجلة في حقوق الملكية يتم إطفائها إلى الأرباح أو الخسائر على العمر المتبقي للإستثمار بإستخدام معدل الفائدة الفعلي. أي فرق بين التكلفة المطفأة الجديدة وقيمة الإستحقاق يتم إطفائها على العمر المتبقي للأصل بإستخدام سعر الفائدة الفعلي. لاحقاً إذا تم تحديد أن الأصل إنخفضت قيمته، فإن المبلغ المسجل في حقوق الملكية يتم تحويله إلى بيان الدخل الموحد.

إيضاحات حول البيانات المالية الموحدة (تتمت)

عندما تقوم المجموعة بتحويل حقوقها لإستلام تدفقات نقدية من موجودات أو عندما تدخل في ترتيبات تمرير، تتأكد المجموعة ما إذا احتفظت بمخاطر ومنافع الملكية وإلى أي مدى. عندما لا تقوم المجموعة بتحويل حقوقها في استلام تدفقات نقدية من أي موجودات ولم تحول أو تحتفظ فعلياً بجميع مخاطر أو منافع الموجودات ولم تحول السيطرة على الموجودات، يتم إدراج الموجودات بقدر استمرار ارتباط المجموعة بالموجودات. في تلك الحالة تدرج المجموعة أيضاً مطلوبات مقابلة، يتم قياس الموجودات المحولة والمطلوبات المقابلة على أساس يعكس الحقوق والالتزامات التي احتفظت بها المجموعة. يتم قياس الارتباط المستمر الذي يأخذ شكل ضمان بالقيمة الدفترية الأصلية للموجودات أو القيمة القصوى للمبلغ الذي يمكن أن يطلب من المجموعة سداها، أيهما أقل.

إلغاء التحقيق

يلغى تحقيق (أي يتم شطبها من بيان المركز المالي الموحد للمجموعة) الموجودات المالية (أو جزء من موجودات مالية أو جزء من مجموعة موجودات مالية ماثلة) عند:

انتهاء الحق في استلام تدفقات نقدية من الموجودات، أو

قيام المجموعة بتحويل حقوقها لاستلام تدفقات نقدية من الموجودات أو قد تعهدت بدفع المبلغ المستلم كاملة ودون تأخير كبير إلى طرف ثالث بموجب ترتيبات للتمرير و (أ) إما أن تكون قد قامت فعلياً بتحويل كافة مخاطر ومنافع الموجودات أو (ب) لم تقم فعلياً بتحويل كافة مخاطر ومنافع الموجودات أو بالاحتفاظ بها ولكنها حولت السيطرة على الموجودات.

في حال قامت المجموعة بتحويل حقوقها في استلام تدفقات نقدية من موجودات أو دخلت في ترتيبات التمرير، تقوم بتقييم ما إذا كان ولأي حد تحتفظ بمخاطر ومنافع الملكية، عندما لا تحول المجموعة أو تحتفظ جوهرياً بجميع المخاطر ومنافع الموجودات ولم تحول السيطرة على الموجودات، يتم إدراج الموجودات بقدر استمرار ارتباط المجموعة بالموجودات.

في تلك الحالة تحقق المجموعة أيضاً مطلوبات مقابلة، يتم قياس الموجودات المحولة والمطلوبات المقابلة على أساس يعكس الحقوق والالتزامات التي احتفظت بها المجموعة.

يتم قياس الارتباط المستمر الذي يأخذ شكل ضمان على الموجودات المحولة بالقيمة الدفترية الأصلية للموجودات أو القيمة القصوى للمبلغ الذي يمكن أن يطلب من المجموعة سداها أيهما أقل.

انخفاض قيمة الموجودات المالية

في الإيضاحات التالية تم الإفصاح تفصيلاً حول انخفاض قيمة الموجودات المالية، (إن وجد):

إفصاحات حول التقديرات الهامة إيضاح ٢٥

الموجودات المالية إيضاح ٢٥

الذم التجارية المدينة إيضاح ٢٥

في تاريخ كل بيان للمركز المالي الموحد، تقوم المجموعة بالتقييم لتحديد وجود أي دليل موضوعي بأن موجودات مالية أو مجموعة موجودات مالية انخفضت قيمتها. تعتبر أن موجودات مالية أو مجموعة موجودات مالية إنخفضت قيمتها فقط إذا وجد دليل على الانخفاض نتيجة لحادث واحد أو أكثر وقع بعد التحقيق المبدئي للموجودات ("حادث خسارة") وأن حدثت الخسارة تأثير على التدفقات النقدية التقديرية المستقبلية للموجودات المالية أو مجموعة الموجودات المالية وأنه يمكن تقديرها بصورة موثوقة. إن دليل الانخفاض قد يشمل مؤشرات بأن المدينين أو مجموعة مدينين يواجهون صعوبات مالية كبيرة أو تخلف في السداد أو عدم انتظام سداد الفوائد أو أقساط المبلغ الأصلي، أو احتمال دخولهم في إفلاس أو إعادة جدولة مالية أخرى وعندما تشير المعلومات الواضحة بوجود نقص في التدفقات النقدية المستقبلية مثل التغيرات في المتأخرات أو الأحوال الاقتصادية المرتبطة بالتخلف عن السداد.

الموجودات المالية المدرجة بالتكلفة المطفأة

بالنسبة للموجودات المدرجة بتكلفة مطفأة تقوم المجموعة أولاً بالتقييم لتحديد وجود دليل موضوعي على الانخفاض لأصل مالي فردي هام وأصول مالية سواء فردية أو جماعية غير هامة. إذا قررت المجموعة أنه لا يوجد دليل موضوعي لانخفاض أصل مالي يتم تقييمه بصورة فردية، سواء كان هاماً أم لا، تقوم بإدخال الأصل في مجموعة أصول مالية ذات مخاطر ائتمانية ماثلة ثم تقوم بتقييمها جماعياً لتحديد الانخفاض. الأصول التي يتم تقييمها فردياً لتحديد الانخفاض والذي يتم إدراج خسارة انخفاض مقابلها أو يكون إدراجها مستمراً، لا تدخل ضمن أي تقييم جماعي لتحديد الانخفاض.

تقاس قيمة خسارة انخفاض القيمة المحددة كفارق بين القيمة الدفترية للموجودات والقيمة الحالية للتدفقات النقدية المستقبلية (باستثناء خسائر الائتمان المتوقعة مستقبلاً والتي لم تنكبد بعد). تخصم القيمة الحالية للتدفقات النقدية المستقبلية على سعر الفائدة الفعلي للأصل.

تخفيض القيمة الدفترية للموجودات خلال استخدام حساب للمخصص ويُدْرَج مبلغ الخسارة في بيان الدخل الموحد. يستمر تحقيق إيرادات فوائد (مسجلة كإيرادات تمويل في بيان الدخل الموحد) على القيمة الدفترية المخفضة وذلك باستخدام سعر الفائدة المستخدم لخصم التدفقات النقدية المستقبلية لغرض قياس قيمة الخسارة.

الموجودات المالية المتاحة للبيع

في تاريخ التقرير، تقوم المجموعة بتقييم ما إذا كان هناك دليل مادي على أن استثمار أو مجموعة استثمارات قد انخفضت قيمتها. في حال استثمارات حقوق الملكية المصنفة كممتاحة للبيع، يتضمن الدليل المادي انخفاض هام أو مستمر للقيمة العادلة للاستثمار أقل من قيمتها. يتم تقييم "الهام" مقارنة بالتكلفة الأصلية للاستثمار و"المستمر" مقارنة بالفترة التي استمرت فيها القيمة العادلة أقل من تكلفته الأصلية. إذا وجد أي دليل كهذا، يتم تحويل الخسارة المتراكمة المحتسبة - وهو الفرق بين تكلفة الشراء والقيمة العادلة الحالية ناقص أي خسارة انخفاض لذلك الاستثمار المالي مدرجة سابقاً في بيان الدخل الموحد - من إيرادات شاملة أخرى إلى بيان الدخل الشامل الموحد. إن خسائر الانخفاض المدرجة في بيان الدخل الموحد والمتعلقة بأدوات رأسمالية لا يتم عكسها خلال الربح والخسارة، وتدرج الزيادات في قيمتها العادلة بعد الانخفاض مباشرة في إيرادات شاملة أخرى.

يحتاج تحديد "الهام" أو "المستمر" اتخاذ أحكام للوصول إليها تقوم المجموعة بتقييم. ضمن عوامل أخرى، المدة أو الحد الذي تكون فيه القيمة العادلة للاستثمار أقل من تكلفته.

المطلوبات المالية

التحقيق المبدئي والقياس

المطلوبات المالية في نطاق معيار المحاسبة الدولي ٣٩ يتم تصنيفها كمطلوبات مالية بالقيمة العادلة من خلال الربح أو الخسارة أو قروض وتسهيلات أو كمشتقات مصنفة كأدوات خوط في خوط فعال. حسبها يكون ملائماً. تُحدّد المجموعة تصنيف مطلوباتها المالية عند التحقيق المبدئي.

تدرج المطلوبات المالية مبدئياً بالقيمة العادلة وفي حالة القروض والتسهيلات ناقصاً تكاليف الاقتراض المباشرة. تشمل المطلوبات المالية للمجموعة على ذم تجارية دائنة ودم دائنة أخرى.

عقود الضمانات المالية

عقود الضمانات المالية الصادرة من المجموعة هي العقود التي تتطلب أداء مدفوعات وسدادها إلى طرف العقد مقابل تكبد خسارة نتيجة لإخفاق المدين في السداد في تاريخ الاستحقاق وفقاً لشروط أداة الدين. يتم الاعتراف بعقود الضمانات المالية مبدئياً كالتزام بالقيمة العادلة ويعدل بتكلفة المعاملة المنسوبة مباشرة إلى إصدار الضمان. لاحقاً، يقاس المطلوب بأفضل تقدير للمصروفات المطلوبة لتسوية الالتزام الحالي في تاريخ إعداد القوائم أو المبلغ المعترف به ناقصاً الإطفاء المتراكم، أيهما أعلى.

مقاصة الأدوات المالية

يتم إجراء مقاصة للموجودات المالية والمطلوبات المالية ويُدْرَج صافي المبلغ في بيان المركز المالي الموحد فقط إذا كان هنالك حق قانوني ساري المفعول لتسوية المبالغ المحققة وأن تتوفر الرغبة في التسوية على أساس الصافي وذلك بأن تحقق الموجودات وتسدد المطلوبات في نفس الوقت.

تقوم المجموعة في تاريخ كل بيان مركز مالي بتقدير وجود مؤشر على إنخفاض أصل (أو وحدة مدرة للنقد). في حالة وجود أي مؤشر، أو عند وجود متطلب دراسة إنخفاض القيمة بشكل سنوي، تقوم المجموعة بتقدير قيمة الأصل أو القيمة الممكن إستردادها من الوحدة المدرة للنقد. القيمة الممكن إستردادها هي قيمة الأصل أو القيمة العادلة للوحدة المدرة للنقد ناقص تكاليف البيع وقيمة الإستخدام، أيهما أعلى. تقدر القيمة الممكن إستردادها للأصل بشكل فردي إلا إذا كان الأصل لا يدر تدفقات نقدية ويعتمد بشكل كبير على التدفقات النقدية من موجودات أخرى أو مجموعة موجودات، إذا كان ذلك يتم إختيار إنخفاض الأصل كجزء من الوحدة المدرة للنقد المتعلق بها. إذا كانت القيمة الدفترية للأصل أو الوحدة المدرة للنقد اعلى من القيمة الممكن إستردادها يتم إعتبار الأصل/الوحدة المدرة للنقد منخفضة القيمة ويتم خفض قيمتها إلى القيمة الممكن إستردادها.

إحتساب القيمة في الإستخدام، يتم خصم التدفقات النقدية المستقبلية بقيمتها الحالية بإستخدام معدل خصم قبل الضريبة والذي يعكس تقديرات السوق الحالي للقيمة الزمنية للنقد والمخاطر المتعلقة بالأصل/الوحدة المدرة للنقد. لتحديد القيمة العادلة ناقص تكاليف البيع، يتم أخذ أحدث صفقات السوق بعين الإعتبار. إذا تم تحديد أية معاملات يتم إستخدام طريقة تقييم مناسبة. الإحتسابات تتم بإستخدام مكررات التقييم وأسعار أسهم الشركات العامة المدرجة أو مؤشرات القيمة العادلة الأخرى المتوفرة.

إيضاحات حول البيانات المالية الموحدة (تتمة)

لا تعكس القيمة في حال الاستخدام التدفقات النقدية المستقبلية المرتبطة بتحسين وتعزيز أداء الأصل، بينما يتم إدراج التعزيزات المتوقعة للموجودات في حسابات القيمة العادلة ناقص تكلفة البيع.

تدرج خسائر انخفاض العمليات المستمرة في بيان الدخل الشامل الموحد ضمن فئات المصاريف المناسبة لعمل الموجودات التي انخفضت قيمتها. باستثناء العقارات التي أعيد تقييمها سابقاً وتم تحويل إعادة التقييم إلى إيرادات شاملة أخرى. في هذه الحالة يتم إدراج الانخفاض أيضاً في إيرادات شاملة أخرى بقيمة أي تقييم سابق.

بالنسبة للموجودات، بإستثناء الشهرة، يعاد التقييم في تاريخ كل بيان مالي للتأكد من وجود أي مؤشر بأن خسائر انخفاض مدرجة سابقاً لم تعد موجودة أو تكون قد نقصت. إذا وجد مؤشر كهذا، تقوم المجموعة بعمل تقدير للمبلغ الممكن استرداده. يتم عكس أي خسارة انخفاض مدرجة سابقاً فقط إذا كان هنالك تغير في الافتراضات المستخدمة لتحديد قيمة الموجودات الممكن استردادها منذ أن أدرجت آخر خسارة انخفاض. تلك القيمة التي تتم زيادتها لا يمكن أن تتجاوز القيمة الدفترية التي كان يمكن تحديدها بعد خصم الاستهلاك لو لم يتم إدراج أي خسارة انخفاض للموجودات في السنوات السابقة. يتم عكس خسارة الانخفاض هذه في بيان الدخل الشامل الموحد ما لم تدرج الموجودات بمبلغ إعادة التقييم، وفي هذه الحالة يعامل الانعكاس كزيادة ناجمة من إعادة التقييم.

الشهرة

يتم اختبار انخفاض قيمة الشهرة سنوياً كما في ٣١ ديسمبر وعند وجود ظروف تشير إلى احتمالية انخفاض قيمتها. ويحدد انخفاض القيمة بتقييم القيمة القابلة للإسترداد لكل وحدة مدرة للنقد (أو مجموعة من الوحدات) التي تتعلق بها الشهرة. وفي حالة انخفاض القيمة القابلة للإسترداد من الوحدة المدرة للنقد عن القيمة الدفترية يتم الاعتراف بخسائر انخفاض القيمة. ولا يمكن رد مخصصات انخفاض قيمة الشهرة في المستقبل.

المخصصات

تسجل مخصصات عندما يكون لدى المجموعة التزام حالي (قانوني أو حكومي) نتيجة لحدث سابق وأنه يحتمل أن تتدفق من المجموعة موارد تتضمن منافع إقتصادية مطلوبة لسداد الالتزام وأنه يمكن تقدير مبلغ الإلزام بصورة يوثق بها. عندما تتوقع المجموعة أن تسترد كامل مخصص أو جزء منه، على سبيل المثال بموجب عقد تأمين، يتم إدراج الإسترداد كموجودات منفصلة ولكن فقط عندما يكون الإسترداد مؤكداً فعلاً. تظهر مصروفات أي مخصص في بيان الدخل الموحد بعد خصم أي إسترداد.

منافع الموظفين

تحتسب المجموعة مخصصاً لمكافحة نهاية الخدمة لموظفيها في تاريخ بيان المركز المالي الموحد وفقاً لعقود العمل واللائحة الداخلية للشركة. يتم التسجيل وإستحقاق الموظفين للإجازة السنوية والمدة المقضية بناءً على المطلوبات المحتملة الناجمة عن الخدمات المؤداة من الموظفين حتى تاريخ بيان المركز المالي الموحد. تدرج هذه المستحقات في المطلوبات المتداولة بينما تدرج المستحقات الخاصة بمكافحة نهاية الخدمة في المطلوبات غير المتداولة.

يتم تسجيل المساهمات في هيئة التقاعد والتأمين الإجتماعي للموظفين القطريين وفقاً لقانون التأمين الإجتماعي لسنة ٢٠٠٩ كمصروفات في بيان الدخل الموحد عند تحققها.

دائنون تجاريون وذمم دائنة أخرى

يتم تسجيل الالتزامات المستحقة الدفع مستقبلاً والمتعلقة بالبضائع أو الخدمات المستلمة بمجرد استحقاقها بغض النظر عن استلام أو عدم استلام الفواتير من الموردين.

ذمم تجارية

إن الذمم المدينة التجارية هي المبالغ المستحقة من العملاء في سياق الأعمال التجارية العادية. إذا كان متوقعاً أن يتم تحصيل هذه الذمم خلال سنة أو أقل، يتم عرضها كموجودات متداولة. في خلاف ذلك، يتم عرضها كموجودات غير متداولة.

يتم إدراج الذمم المدينة مبدئياً بالقيمة العادلة ويتم لاحقاً قياسها بالتكلفة المطفأة على أساس معدل الفائدة الفعلي. مخصصاً منها أي مخصص انخفاض القيمة (إن وجد).

النقد وما في حكمه

النقد وما في حكمه في بيان التدفقات النقدية الموحد يتكون من الأرصدة البنكية والنقد في الصندوق وودائع قصيرة الأجل مستحقة خلال تسعين يوم أو أقل.

العملات الأجنبية

يتم تحويل المعاملات بالعملات الأجنبية والعملية التشغيلية باستخدام معدلات صرف العملة السائدة في تاريخ حدوث المعاملات أو التقييم في حال إعادة القياس. يتم عرض أرباح وخسائر المعاملات بالعملية الأجنبية الناجمة عن تسوية هذه المعاملات وتحويل الموجودات والمطلوبات المالية القائمة بالعملية الأجنبية باستخدام معدلات صرف العملات في تاريخ نهاية السنة في بيان الدخل الموحد.

يتم خلل الفرق في قيمة الأوراق المالية المحتفظ بها بالعملات الأجنبية والمصنفة كموجودات مالية متاحة للبيع مابين التغيير في قيمة التكلفة المطفأة والتغيرات الأخرى في القيمة الدفترية. يتم عرض التغيرات الناجمة عن عمليات التحويل في قيمة التكلفة المطفأة في الربح أو الخسارة في حين يتم عرض التغيرات الناجمة عن التغيرات في القيمة الدفترية في الإيرادات الشاملة الأخرى.

يتم عرض فروقات تحويل العملة الأجنبية للموجودات غير المالية مثل حقوق الملكية المصنفة كحقوق متاحة للبيع في الإيرادات الشاملة الأخرى.

العائد للسهم

يحتسب العائد الأساسي للسهم بتقسيم صافي ربح السنة العائد لحاملي الأسهم العادية بالشركة الأم على المتوسط المرجح لعدد الأسهم العادية القائمة خلال السنة. وتحتسب الأرباح المخففة للسهم بتقسيم صافي الربح العائد لحاملي الأسهم العادية بالشركة الأم (بعد التعديل بالفوائد على الأسهم الممتازة القابلة للتحويل) على المتوسط المرجح لعدد الأسهم العادية التي سوف تصدر عند تحويل جميع الأسهم العادية المخففة المحتملة إلى أسهم عادية.

التقارير القطاعية

القطاع هو قسم يمكن تمييزه ضمن المجموعة ويعمل إما في توفير منتجات أو خدمات (قطاع تجاري). أو توفير منتجات أو خدمات ضمن بيئة إقتصادية معينة (قطاع جغرافي) ويتعرض لمخاطر وعائدات تكون مختلفة من تلك الخاصة بالقطاعات الأخرى.

تعرض البيانات القطاعية بالنسبة لقطاعات المجموعة التجارية والجغرافية في الإيضاح رقم (٢٣). يتم تحديد قطاعات الأعمال بناء على الهيكل الإداري والتقارير الداخلية للمجموعة. يعتمد إعداد التقارير القطاعية للمجموعة مبدئياً على قطاعات الأعمال. يتم تحديد قطاعات الأعمال بناء على هيكل إدارة المجموعة وإعداد التقارير الداخلية.

ه- الأحكام والتقديرية وإفتراضات المحاسبية الهامة

يتطلب إعداد البيانات المالية الموحدة للمجموعة من الإدارة إتخاذ أحكام وتقديرية وإفتراضات تؤثر على المبالغ الخاصة بالإيراد والمصروفات والأصول والالتزامات والإفصاح عن الالتزامات المحتملة في تاريخ إعداد البيانات المالية الموحدة. إلا أن عدم التأكد من هذه الإفتراضات والتقديرية قد يؤدي إلى مخرجات تتطلب تعديلات هامة على القيمة الدفترية لأصل أو التزام متأثر بها في فترات مستقبلية.

تشمل الإفصاحات الأخرى حول تعرض الشركة للمخاطر وبنود عدم اليقين:

- إدارة رأس المال إيضاح رقم (٢٥)
- إدارة المخاطر المالية والسياسات إيضاح رقم (٢٥)
- إفصاحات حول تحليل الحساسية إيضاح رقم (٢٥)

الأحكام

عند تطبيق السياسات المحاسبية للمجموعة أصدرت الإدارة الأحكام الآتية والتي كان لها آثار مادية على المبالغ المعترف بها في البيانات المالية الموحدة:

التزامات الإيجار التشغيلي

المجموعة كمؤجر:

دخلت المجموعة في تعاقدات إيجار تشغيلي مختلفة تحت خطوط أعمال مختلفة كما هو مبين في التالي:

أ. المساحات التجارية في محطات الوقود.

ب. صهاريج الديزل للعملاء المحليين والدوليين والمشاريع المشتركة.

ج. اتفاقيات التجارة البحرية الموقعة مع عملاء جدد من الشركات البحرية الدولية مثل كيم للنفط، فالنسيا.

أسباير البحرية لنقل المنتجات النفطية من وإلى موانئ الهند والبلدان المجاورة. وجنوب شرقي آسيا عن طريق السفينتين (سدرة رأس لفان وسدرة مسيعيد).

قررت المجموعة، بناء على تقييم أحكام وشروط الاتفاقيات، مثل مدة الإيجار والتي لا تمثل جزء كبير من الأعمار الإنتاجية للممتلكات والتي يتم الاحتفاظ بها، وأنه يحتفظ بجميع المخاطر الهامة ومنافع ملكية هذه العقارات بأن يتم تسجيلها كإيجارات تشغيلية.

التزامات محتملة

بحكم طبيعتها، تلغى المطلوبات المحتملة عند حدوث أو عدم حدوث حدث مستقبلي. إن تقدير وجود والكمية المقدرة للتزامات المحتملة تتضمن حكماً في ممارسة تقدير هام واستخدام التقديرات لمخرجات الأحداث المستقبلية.

تصنيف الأوراق المالية الاستثمارية

تقرر المجموعة عند اقتناء الاستثمارات ما إذا كان ينبغي أن تصنف على أنها "استثمارات بالقيمة العادلة من خلال الربح أو الخسارة" أو "متاحة للبيع". تتبع المجموعة معيار المحاسبة الدولي رقم ٣٩ لتصنيف استثماراتها. تقوم المجموعة بتصنيف الاستثمارات "بالقيمة العادلة من خلال الربح أو الخسارة" إذا تم حيازتها أساساً لغرض الربح القصير الأجل وتوليد النقد. يتم تصنيف جميع الاستثمارات الأخرى "كاستثمارات متاحة للبيع". تقوم المجموعة بتسجيل الاستثمار في الأسهم والأوراق المالية والاستثمار في شركة زميلة فقط عندما يمكن للمجموعة ممارسة تأثير كبير على هذه الشركات المستثمر بها. بغض النظر عن حصة الملكية، ويتم تصنيف الاستثمار على أنها استثمار متاحة للبيع.

التقديرات والإفتراضات

إن الإفتراضات الأساسية المتعلقة بالمستقبل والموارد الأساسية للتقدير في تاريخ بيان المركز المالي الموحد والتي لها خطر كبير في حدوث تغيير جوهري على القيمة الدفترية للموجودات والمطلوبات خلال السنة المالية اللاحقة يتم شرحها في الأسفل. إن افتراضات وتقديرات القيمة المجموعة أساساً على محددات متوافرة عند اعداد البيانات المالية الموحدة. إلا أنه يمكن تغير الخصائص الحالية والإفتراضات إبان التطورات المستقبلية تبعاً لتغيرات وخصائص السوق والتي ليس للمجموعة سيطرة عليها، يتم أخذ هذه التغيرات في الحسبان عند وقوعها.

انخفاض قيمة الذمم المدينة

يتم عمل تقدير للأرصدة التجارية المدينة الممكن تحصيلها عندما لا يكون من المحتمل تحصيل المبالغ بالكامل. يتم هذا التقدير للمبالغ المدينة الهامة على أساس فردي. إن الذمم التجارية المدينة إما مضمونة بضمانات بنكية تغطي الأرصدة القائمة أو مطلوبة من هيئات حكومية وبالتالي فإن الخطر من تدني قيمة هذه الذمم يعتبر ضئيلاً، إلا أن المجموعة تقوم بتطبيق سياسة متحفظة بشأن المبالغ المشكوك في تحصيلها.

بالنسبة للمبالغ غير الهامة التي لا تقيم بشكل فردي ولكنها متأخرة السداد، فيتم تقدير المخصص المطلوب بشكل جماعي على هذه المبالغ بناء على طول فترة عدم السداد وبناء على معدلات الإستراد السابقة.

انخفاض قيمة الموجودات المالية المتاحة للبيع

تعامل المجموعة الموجودات المتاحة للبيع بأنها منخفضة القيمة عند وجود انخفاض هام أو مستمر في القيمة العادلة إلى أقل من تكلفتها أو عند وجود أدلة موضوعية أخرى للانخفاض. إن تحديد الانخفاض "الهام" أو "المستمر" يحتاج إلى اتخاذ قرار. بالإضافة إلى ذلك تقوم المجموعة بتقييم عوامل أخرى وتشمل التقلبات العادية في سعر السهم بالنسبة للأسهم المتداولة والتدفقات النقدية المستقبلية وعوامل الخصم للأسهم غير المتداولة.

انخفاض قيمة الموجودات غير المالية

يحدث الانخفاض عندما تقل القيمة المتوقعة الحصول عليها والتي تساوي القيمة العادلة مطروحاً منها تكاليف البيع أو قيمتها في الاستخدام. أيهما أكبر. عن القيمة الدفترية للموجودات أو الوحدات المدرة للنقد. يتم احتساب القيمة العادلة مطروحاً منها تكاليف البيع بناء على البيانات المتوفرة من عمليات البيع الملزمة والتي تمت في سوق حرة لموجودات مماثلة أو لأسعار سوق واضحة مطروحاً منها تكاليف بيع الموجودات. إن احتساب القيمة في الاستخدام يكون بناء على نموذج التدفقات النقدية المخصومة. تنتج التدفقات النقدية من موازنة للخمس سنوات اللاحقة ولا تتضمن أنشطة إعادة الهيكلة غير الملزمة بالنسبة للمجموعة أو الاستثمارات المستقبلية الجوهرية التي ستزيد من أداء الموجودات للوحدات المدرة للنقد والتي يتم فحصها. القيمة المتوقعة الحصول عليها حساسة لمعدل الخصم المستخدم في نموذج التدفقات النقدية المخصومة وللتدفقات النقدية المستقبلية المستلمة ومعدل النمو المستخدم في أغراض التشغيل. الافتراضات الرئيسية المستخدمة لتحديد القيمة الممكن استردادها للوحدات المختلفة المدرة للنقد تشمل أسعار الخصم والتدفقات النقدية التشغيلية وتضخم الأسعار والاستخدام المتوقع والقيم المتبقية للموجودات.

الأعمار الإنتاجية للممتلكات والمعدات

تقوم المجموعة بتحديد الأعمار الإنتاجية التقديرية للممتلكات والمعدات لاحتساب الاستهلاك. يتم هذا التقدير بعد الأخذ في الاعتبار الاستخدام المتوقع وحالة المعدات والتقدم التجاري والتقني لهذه الموجودات.

القيمة العادلة للأدوات المالية

عندما لا يمكن الحصول على القيمة العادلة للموجودات والمطلوبات المالية المسجلة في بيان المركز المالي الموحد من أسواق نشطة. يتم تحديد القيمة العادلة لها باستخدام تقنيات تقييم تتضمن نموذج التدفقات النقدية المخصومة. تؤخذ مدخلات هذه النماذج من الأسواق الواضحة عندما يتاح ذلك، ولكن عند عدم توافرها، يتطلب ذلك درجة من الحكم للحصول على القيمة العادلة. تتضمن الأحكام اعتبارات للمدخلات مثل خطر السيولة والإئتمان والتقلب. يمكن أن تؤدي التغيرات في الافتراضات على هذه العوامل إلى التأثير على القيمة العادلة المدرجة للأدوات المالية. المعلومات مبينة في الإيضاح رقم (٢٥).

مبدأ الاستمرارية

قامت الإدارة بتقييم مقدرة المجموعة على الاستمرار في أعمالها واقتنعت بأن المجموعة تملك مصادر تجعلها قادرة على الاستمرار في أعمالها المستقبلية. بالإضافة إلى ذلك إن إدارة المجموعة ليست على علم بأية أمور تثير الشك على مقدرة المجموعة للاستمرار في أنشطتها. وعليه تقوم الإدارة بإعداد البيانات المالية الموحدة على أساس مبدأ الاستمرارية.

أ/٦- العقارات والآلات والمعدات

الإجمالي	مشاريع تحت التنفيذ	سفن	سيارات ومعدات مكتبية وأثاث	المعدات والآلات	مباني وبنية تحتية	أراضي	التكلفة:
ريال قطري	ريال قطري	ريال قطري	ريال قطري	ريال قطري	ريال قطري	ريال قطري	الرصيد في ١ يناير ٢٠١٥ (مدققة)
٢,٤٤٥,٦٠٢,٣٤٧ ١٤,٨٣٧,٤٢١	٥٤٢,٧٤٥,٤٦١ ١١,٦٣٤,٩٩٥	٢٧٧,٨٧٠,٧٠٣ --	٥١٨,٥١٢,٩٦٥ (٥٠,٦٠٠,٠٧٧)	٥١٠,٧٤٧,٤٩٠ (٣٨,٥٠٠,٢٨٩)	٥١٠,١٢٣,١٩١ ٤٧,٠٠٩,٩٧٣	٨٥,٦٠٢,٥٣٧ (٢٤٧,١٨١)	تعديلات (إيضاح ٢٦)
٢,٤٦٠,٤٣٩,٧٦٨ ٣٠٦,٢٨٦,٧٦٦	٥٥٤,٣٨٠,٤٥٦ ٢١٥,٩٥٧,١٨٠	٢٧٧,٨٧٠,٧٠٣ --	٥١٣,٤٥٢,٨٨٨ ٤٣,٨٥٢,٨٢٧	٤٧٢,٢٤٧,٢٠١ ٤٢,٥٩٤,٨٨٥	٥٥٧,١٣٣,١٦٤ ٣,٨٨١,٨٧٤	٨٥,٣٥٥,٣٥٦ --	الرصيد في ١ يناير ٢٠١٥ (معدل)
-- (٣٦,٧١٧,٨٨٦) (٦٤٢,٠٠٠)	(٥٠٠,٥٦٢,٣٦٠) -- --	-- -- --	٩٩,٩٥٨,٩٨٠ -- (٦٤٢,٠٠٠)	١٢,٠٩٦,٨٤٠ -- --	٣٨٨,٥٠٦,٥٤٠ -- --	-- (٣٦,٧١٧,٨٨٦) --	إضافات محول من مشاريع تحت التنفيذ استبعادات شطب
٢,٧٢٩,٣٦٦,٦٤٨	٢٦٩,٧٧٥,٢٧٦	٢٧٧,٨٧٠,٧٠٣	٦٥٦,٦٢٢,٦٩٥	٥٢٦,٩٣٨,٩٢٦	٩٤٩,٥٢١,٥٧٨	٤٨,٦٣٧,٤٧٠	كما في ٣١ ديسمبر ٢٠١٥
٨٤٧,٧٩٢,٥٩٢ ٤٥,٩٧٥,١٥٤	-- --	٩٢,٢٧٠,٠٤٧ ٣	٣٣١,٢٥٢,٦٩٣ ٣٥,٨٨٥,٥٧٧	٢٨٥,٥٠٣,٨١٦ (٢٨,٣٧٨,٤٠٣)	١٣٨,٧٦٦,٠٣٦ ٣٨,٤٦٧,٩٧٧	-- --	الإستهلاك المتراكم: الرصيد في ١ يناير ٢٠١٥ (مدققة)
٨٩٣,٧٦٧,٧٤٦ ١٧٨,٤١٩,٩٧٣ (٤٥٢,٩٥٧)	-- -- --	٩٢,٢٧٠,٠٥٠ ١٣,٨٩٣,٥٣٥ --	٣٦٧,١٣٨,٢٧٠ ٧٨,٢٣٥,٥٩١ (٤٥٢,٩٥٧)	٢٥٧,١٢٥,٤١٣ ٤٣,٠١٤,١٢٩ --	١٧٧,٢٣٤,٠١٣ ٤٣,٢٧٦,٧١٨ --	-- -- --	تعديلات (إيضاح ٢٦) الرصيد في ١ يناير ٢٠١٥ (معدل) تكاليف إستهلاك للسنة متعلقة بالشطب
١,٠٧١,٧٣٤,٧٦٢	--	١٠٦,١٦٣,٥٨٥	٤٤٤,٩٢٠,٩٠٤	٣٠٠,١٣٩,٥٤٢	٢٢٠,٥١٠,٧٣١	--	كما في ٣١ ديسمبر ٢٠١٥
١,٦٥٧,٦٣١,٨٨٦	٢٦٩,٧٧٥,٢٧٦	١٧١,٧٠٧,١١٨	٢١١,٧٠١,٧٩١	٢٢٦,٧٩٩,٣٨٤	٧٢٩,٠١٠,٨٤٧	٤٨,٦٣٧,٤٧٠	صافي القيمة الدفترية: في ٣١ ديسمبر ٢٠١٥

الإجمالي	مشاريع تحت التنفيذ	سفن	سيارات ومعدات مكتبية وأثاث	المعدات والآلات	مباني وبنية تحتية	أراضي	التكلفة:
ريال قطري	ريال قطري	ريال قطري	ريال قطري	ريال قطري	ريال قطري	ريال قطري	الرصيد في ١ يناير ٢٠١٤
٢,٢٢١,٤٠٢,٢٢٥ ٢٢٤,٤٠٥,١٢٢	٤٥٥,١٩٧,٢٦٥ ١٠٣,٤٤٩,١٧٠	٢٥٥,٧٦٢,٤٣٩ ٢٢,١٠٨,٢٦٤	٤٨٣,٣٤٦,٧٠٩ ٣٥,٣٧١,٢٥٦	٤٦٦,٥٤٢,٩٧٤ ٤٤,٢٠٤,٥١٦	٤٧٤,٩٥٠,٣٠١ ١٩,٢٧١,٤١٦	٨٥,٦٠٢,٥٣٧ --	إضافات محول من مشاريع تحت التنفيذ شطب
-- (٢٠٥,٠٠٠)	(١٥,٩٠١,٤٧٤) --	-- --	-- (٢٠٥,٠٠٠)	-- --	١٥,٩٠١,٤٧٤ --	-- --	كما في ٣١ ديسمبر ٢٠١٤ (مدققة)
٢,٤٤٥,٦٠٢,٣٤٧ ١٤,٨٣٧,٤٢١	٥٤٢,٧٤٥,٤٦١ ١١,٦٣٤,٩٩٥	٢٧٧,٨٧٠,٧٠٣ --	٥١٨,٥١٢,٩٦٥ (٥٠,٦٠٠,٠٧٧)	٥١٠,٧٤٧,٤٩٠ (٣٨,٥٠٠,٢٨٩)	٥١٠,١٢٣,١٩١ ٤٧,٠٠٩,٩٧٣	٨٥,٦٠٢,٥٣٧ (٢٤٧,١٨١)	تعديلات (إيضاح ٢٦)
٢,٤٦٠,٤٣٩,٧٦٨	٥٥٤,٣٨٠,٤٥٦	٢٧٧,٨٧٠,٧٠٣	٥١٣,٤٥٢,٨٨٨	٤٧٢,٢٤٧,٢٠١	٥٥٧,١٣٣,١٦٤	٨٥,٣٥٥,٣٥٦	الرصيد في ٣١ ديسمبر ٢٠١٤ (معدل)
٦٨٦,٢٠٢,٢٧٢ ١٦١,٧٩٥,٣٢٠ (٢٠٥,٠٠٠)	-- -- --	٧٩,٢٩٧,٦٩٠ ١٢,٩٧٢,٣٥٧ --	٢٧٠,٧١٠,٥٦١ ٦٠,٧٤٧,١٣٢ (٢٠٥,٠٠٠)	٢٢٤,٤٠٥,٣٧٦ ٦١,٠٩٨,٤٤٠ --	١١١,٧٨٨,٦٤٥ ٢٦,٩٧٧,٣٩١ --	-- -- --	الإستهلاك المتراكم: الرصيد في ١ يناير ٢٠١٤ تكاليف إستهلاك للسنة متعلقة بالشطب
٨٤٧,٧٩٢,٥٩٢ ٤٥,٩٧٥,١٥٤	-- --	٩٢,٢٧٠,٠٤٧ ٣	٣٣١,٢٥٢,٦٩٣ ٣٥,٨٨٥,٥٧٧	٢٨٥,٥٠٣,٨١٦ (٢٨,٣٧٨,٤٠٣)	١٣٨,٧٦٦,٠٣٦ ٣٨,٤٦٧,٩٧٧	-- --	كما في ٣١ ديسمبر ٢٠١٤ (مدققة)
٨٩٣,٧٦٧,٧٤٦	--	٩٢,٢٧٠,٠٥٠	٣٦٧,١٣٨,٢٧٠	٢٥٧,١٢٥,٤١٣	١٧٧,٢٣٤,٠١٣	--	تعديلات (إيضاح ٢٦) الرصيد في ٣١ ديسمبر ٢٠١٤ (معدل)
١,٥٦٦,٦٧٢,٠٢٢	٥٥٤,٣٨٠,٤٥٦	١٨٥,٦٠٠,٦٥٣	١٤٦,٣١٤,٦١٨	٢١٥,١٢١,٧٨٨	٣٧٩,٨٩٩,١٥١	٨٥,٣٥٥,٣٥٦	صافي القيمة الدفترية: في ٣١ ديسمبر ٢٠١٤ (معدلة)

إيضاحات:

- (١) قامت المجموعة بإفتتاح ثمانية محطات للوقود خلال العام وهم بالمناطق الآتية الوكرة والوجبة والذخيريه وفريج بن درهم والريان الجديد والقطيفية والجميلية والمذهبية كما تم توسعة محطة الهلال وكذلك تم انشاء محطة للفحص الفني للمركبات في الوكرة. كما قامت المجموعة برسملة البرج الإداري لوقود وتعديل الأثر الرجعي للإهلاك (إيضاح ٢٦).
- (٢) إستلمت المجموعة منحاً حكومية في شكل تحويل موجودات غير نقدية (سنة قطع أراضي تقع في دولة قطر). خلال عامي ٢٠٠٥ و ٢٠٠٦ بدون مقابل لغرض بناء وتشغيل محطات تزويد بالبتروول على تلك القطع. والتي تم تحويل شهادات ملكيتها من وزارة البلدية والتخطيط العمراني إلى المجموعة. وقد إختارت المجموعة أن تحسب قيمة هذه القطع التي حولت ملكيتها إلى المجموعة بقيمة إسمية قدرها ١ ريال قطري للقطعة الواحدة.
- كما استلمت المجموعة حتى نهاية العام المنتهي في ٣١ ديسمبر ٢٠١٥ عدد ٥٦ قطعة أرض تقع في دولة قطر من وزارة البلدية والتخطيط العمراني وجهات أخرى لنفس الغرض المذكور أعلاه. والتي لم يتم تحويل شهادات ملكيتها بعد من وزارة البلدية والتخطيط العمراني.
- (٣) تمتلك المجموعة ستة سفن والتي تعمل أساساً في أعمال التزويد بالوقود الثقيل وزيت الغاز المتوسط وزيت الغاز الخفيف. بالإضافة إلى أعمال التزويد بالوقود وتستخدم هذه السفن للتأجير وفقاً لإتفاقيات تأجير مع عملاء كبار مثل فالنسيا وكيم أويل لنقل البترول بين الموانئ. هذه السفن مملوكة بمشاركة بين قطر للوقود وشركات أخرى حسب التفاصيل التالية. كل السفن مملوكة بالشراكة مع قطر للوقود (وقود) والشركات المذكورة أدناه:

إسم السفينة	الملكية المسجلة	بلد التأسيس	إسم السفينة	الملكية المسجلة	بلد التأسيس
سدرة مسعيد	شركة سدرة مسعيد. مشاركة مع قطر للوقود	جمهورية ليبيا	سدرة الخليج	شركة سدرة الخليج للشحن. مشاركة مع قطر للوقود	جمهورية ليبيا
سدرة دوحة	شركة سدرة دوحة للشحن. مشاركة مع قطر للوقود	جمهورية ليبيا	سدرة رأس لفان	شركة سدرة رأس لفان للشحن. مشاركة مع قطر للوقود	جمهورية ليبيا
سدرة الوجبة	شركة سدرة الوجبة للشحن. مشاركة مع قطر للوقود	جمهورية ليبيا	سدرة الوكرة	شركة فينج يونغ الدولية المحدودة للشحن. مشاركة مع قطر للوقود	جمهورية ليبيا

- (٤) إن الإستهلاك موزع على تكلفة المبيعات بمبلغ ١٢٠,٦٢٢,٣٧٣ ريال قطري (٢٠١٤: ١١٤,٠٥٢,١٧٦ ريال قطري) والمصرفوات العمومية والإدارية بمبلغ ٥٧,٧٩٧,٦٠٠ ريال قطري (٢٠١٤: ٤٧,٧٤٣,١٤٤ ريال قطري).

٦/ب - إستثمارات عقارية

- قامت المجموعة بالأستحواذ علي إستثمارات عقارية خلال عام ٢٠١٥ وجاري تحديد قيم الأراضي والمباني الخاصة بكل استثمار على حدة وذلك حتى تتمكن المجموعة من استخدام نموذج القيمة العادلة في القياس اللاحق لهذه الأستثمارات. وفيما يلي بيان بهذه الإستثمارات:

٢٠١٤	٢٠١٥	
ريال قطري	ريال قطري	
--	٣٠,٩٨٢,٥١٥	مجمع سميسمة
--	٦٢,٧٧٥,٠٢٥	بناية سكنية - الدوحة الجديدة
--	٧٠٨,٧٥٠,٠٧٠	مبنى اداري - شارع المطار
--	٨٠٢,٥٠٧,٦١٠	

٧- موجودات مالية متاحة للبيع

- تتمثل الموجودات المالية المتاحة للبيع في الأسهم المملوكة في شركات مدرجة في بورصة قطر وكذلك صكوك استثمارية لدى مصرف الريان وبنك قطر للإستثمار في تاريخ المركز المالي الموحد. وتفاصيل إغلاق الأرصدة كما يلي:

إيضاحات حول البيانات المالية الموحدة (تتمة)

٢٠١٤	٢٠١٥	
ريال قطري	ريال قطري	
٣٠٤,٠٣٩,٦٨٨	٢٥٣,٥٥٥,٢٠٤	شركة الكهرباء والماء القطرية ش.م.ق
٢٦٠,٣٧٨,٩٦٤	٤١٤,٦٥١,٥٠٣	شركة قطر لنقل الغاز ش.م.ق
٢٣٤,٩٥٣,٢٠٨	١٥٥,٢٣٦,٩٤١	شركة صناعات قطر ش.م.ق
١٢٤,٧٤٩,٧٣٥	٩٤,٢٩٠,٥٨٠	بنك قطر التجاري ش.م.ق
٩٩,٧٨٦,٠٨٩	٤,٤٠٥,٨٩٦	شركة بروة العقارية ش.م.ق
٩٣,٢٧٥,٠٢٠	٢٨,٠٥٦,٨٠٤	بنك قطر الوطني ش.م.ق
٨٧,١٧٦,٩٨٨	٥٢,٩٤٤,٠٧٣	اوريدو (Ooredoo) ش.م.ق
٨١,٩٦٥,٠٧٣	٣١,٠٥٩,٩٢٧	مجموعة الخليج للتكافل ش.م.ق
٧٦,٤١٤,٤١٣	٥١,١١٣,٤٥٧	بنك الدوحة ش.م.ق
١٧,٨٨٨,١١١	١٢,٧١٣,٧٩٢	شركة فودافون قطر ش.م.ق
٩,٤٦١,٣٤٠	٢٣,٢٠٤,٢٩٨	شركة الزاد القابضة ش.م.ق
٨,٨٥٠,٠٠٠	٨٦٦,٢٥٠	شركة مسيعيد للبتروكيماويات القابضة ش.م.ق
٧,٣٠٠,٩٩٧	١٦٢,١١٦,١٦٠	بنك قطر الدولي الإسلامي ش.م.ق
--	٤,٤١٠	القطرية الإسلامية للتأمين ش.م.ق
--	٨١,٢٤٩,٦٥٦	مزايا قطر للتطوير العقاري ش.م.ق
--	١٦,١٩٥,٨٥٤	مؤسسة المناعي ش.م.ق
--	١٦,٨٥٤,٩٠٠	شركة قطر الوطنية للملاحة والنقل المحدودة ش.م.ق
--	٢٤٨,٧٣٩,٢١٤	صكوك استثمارية
١,٤٠٦,٢٣٩,٦٢٦	١,٦٤٧,٢٥٨,٩١٩	

الحركة على الموجودات المالية المتاحة للبيع خلال السنة موضحة كما يلي:

٢٠١٤	٢٠١٥	
ريال قطري	ريال قطري	
٩٩٠,٣٦٦,٦٣٦	١,٤٠٦,٢٣٩,٦٢٦	في ١ يناير
٥٤٢,٧٠٩,٠٢١	١,٠٠٩,٨٣٧,٣١٥	مستحوذ عليها خلال السنة
(١٧٨,٥٨٣,٦٠٦)	(٤٩١,٠٠٥,٣٢٧)	استبعادات خلال السنة
٥١,٧٤٧,٥٧٥	(٢٧٧,٨١٢,٦٩٥)	صافي الحركة في احتياطي القيمة العادلة
١,٤٠٦,٢٣٩,٦٢٦	١,٦٤٧,٢٥٨,٩١٩	

يوضح الجدول التالي تدرج قياس القيمة العادلة لموجودات المجموعة.

تدرج قياس القيمة العادلة للموجودات كما في ٣١ ديسمبر:

قياس القيمة العادلة باستخدام				تاريخ التقييم	موجودات بالقيمة العادلة:
مدخلات هامة غير ملحوظة	مدخلات هامة ملحوظة	اسعار مدرجة في أسواق نشطة	الإجمالي		
المستوى ٣	المستوى ٢	المستوى ١			
-	-	١,٦٤٧,٢٥٨,٩١٩	١,٦٤٧,٢٥٨,٩١٩	٣١ ديسمبر ٢٠١٥	موجودات مالية متاحة للبيع: أسهم ملكية مدرجة
-	-	١,٤٠٦,٢٣٩,٦٢٦	١,٤٠٦,٢٣٩,٦٢٦	٣١ ديسمبر ٢٠١٤	

لم تحدث أي تحويلات بين المستويين ١ و ٢ خلال السنة أو خلال سنة ٢٠١٤. تصنف جميع الموجودات المالية المتاحة للبيع كموجودات غير متداولة في بيان المركز المالي الموحد.

٨- الشهرة

٢٠١٤	٢٠١٥
ريال قطري	ريال قطري
٥٧,٧٠٠,٠٢٢	٥٧,٧٠٠,٠٢٢
٧٥,٢٣٥,١١٠	٧٥,٢٣٥,١١٠
١٣٢,٩٣٥,١٣٢	١٣٢,٩٣٥,١٣٢

متعلقة بشركة قطر لوقود الطائرات ذ.م.م
متعلقة بشركة وقود لفحص السيارات (فاحص) نش.ش.و

خلال السنة قامت المجموعة بدراسة داخلية لتحديد فيما إذا كانت توجد أية بوادر لانخفاض قيمة الشهرة المدرجة كما في ٣١ ديسمبر ٢٠١٥ وبناءً على هذه الدراسة والتي اعتمدت بشكل أساسي على المعلومات المالية وأحوال السوق للشركات التابعة لم يرد إلى علم الإدارة أية أمور قد تشير إلى إمكانية انخفاض قيمة الشهرة. وقد قامت المجموعة بدراسة انخفاض قيمة الشهرة كما في ٣١ ديسمبر ٢٠١٢. حيث تم تحديد المبالغ الممكن إستردادها من الشركات التابعة قطر لوقود الطائرات وشركة وقود لفحص السيارات والتي تمثل الوحدات المنتجة للنقد التي تم توزيع الشهرة عليها. بناءً على حساب القيمة عند الإستخدام بإستخدام تقديرات التدفقات النقدية. فيما يلي ملخص للإفتراضات المرتبطة بالدراسة:

- تاريخ التقييم هو ٣١ ديسمبر ٢٠١٢.
- إستمرار ظروف السوق الحالية ومعدلات النمو الطبيعية المتوقعة.
- الإعتماد على الإيرادات والمصاريف والتدفقات النقدية التقديرية للسنوات ٢٠١٥-٢٠١٨ المقدمة من الإدارة.
- اعتمدت الإدارة على نموذج تسعير الموجودات المالية لتحديد تكلفة حقوق الملكية. إن المعدل التاريخي الخالي من المخاطر يحتسب التكلفة بحوالي ٥,٥٪ - ٧٪ وفقاً للإصدار السابع للسندات الحكومية التي أنتهى إستحقاقها في ٢٠١٠. من جانب آخر تتوقع الإدارة تطبيق تدابير خفيفة في سوق أسعار الفائدة القطري وتنبأ أن يكون السعر الخالي من المخاطر حوالي ٥,٥٪. أسعار السندات الحكومية في حدود ٣,٢٥٪. سوف ترتفع خلال الفترة القادمة ولكنها لن تتجاوز ٥,٥٪ خلال السنوات الخمس القادمة.
- مخاطر السوق في قطر تساوي ٨٪ مما يشير إلى أن سعر الفائدة قد يقل عن ١٣,٥٪.
- إن تقنية التسعير المستخدمة لتقييم الأعمال في قطر لوقود الطائرات هي طريقة إكتساب تدفقات نقدية والمستخدم في شركة وقود لفحص السيارات هي نموذج النمو الثابت.
- الإفتراض الرئيسي لحسابات القيمة في حال الإستخدام كان معدل الخصم ممتثلاً في المتوسط المرجح لتكلفة رأس المال بالمجموعة الذي إستخدم في حساب القيمة الحالية للتدفق النقدي الحر من التشغيل هو ٩٪ لشركة قطر لوقود الطائرات و ١١٪ لشركة وقود لفحص السيارات.
- بإستخدام الطرق المذكورة أعلاه بلغت حقوق الملكية ٧٥٤ مليون ريال قطري لقطر لوقود الطائرات و ٢١٤ مليون ريال قطري لشركة وقود لفحص السيارات.
- إن البيانات المالية للسنوات المنتهية في ٣١ ديسمبر ٢٠١٠ إلى ٣١ ديسمبر ٢٠١٢ والبيانات المالية غير المدققة للسنة المنتهية في ٣١ ديسمبر ٢٠١٣ كانت المصدر الرئيسي للمعلومات المستخدمة في عملية التقييم.

حساب التقديرات لشركة "قطر لوقود الطائرات" لسنة ٢٠١٥ من الإفتراضات التالية:

- معدل النمو السنوي لقطر لوقود الطائرات هو ١٠,٥٪ لكل سنة من سنوات التقديرات حيث أحتسب السعر من مجموع العوامل الثلاثة التالية:
- أ) السعر المفترض للنفط في الخليج العربي MOPAG بالسنت الأميركي للجالون. يفترض أن يزيد سنوياً بمعدل نمو قدره ٥٪.
- ب) البنزين الممتاز (برميم) يباع من قطر للبترو (بالسنت الأميركي للجالون). يفترض أن يظل هذا السعر ثابتاً بقيمة ١٥,٤٦ سنت للجالون.
- ج) الهامش الإجمالي (سنت أميركي للجالون). يفترض أن يظل هذا ثابتاً بقيمة ١٥ سنت للجالون.
- الإيرادات الأخرى تشمل إيرادات الفوائد المحتسبة بنسبة ٢٪ من متوسط الأرصدة البنكية المتوقعة في السنة وإيرادات متنوعة التي يفترض أن تكون ٧٥,٠٠٠ ريال قطري في السنة.
- المصاريف النقدية تشمل العمالة وتكاليفها ومصاريف نقدية أخرى والتي يفترض أن تزيد كل منها بنسبة ٣٪ سنوياً.

إيضاحات حول البيانات المالية الموحدة (تتمة)

- قدرت الأتعاب الإدارية بناء على إتفاقية الإدارة والتي تستحق لقطر للوقود ش.م.ق ("الأم") من قطر لوقود الطائرات مقابل تقديم خدمات إدارية وذلك بنسبة ٣٪ من صافي ربح السنة قبل الأتعاب الإدارية.
- لقد أفترض أن تكون حصة الموظف من الربح ٨٥٠ ريال قطري للسنوات ٢٠١٤ و ٢٠١٥ بناء على متوسط الفترات / السنوات السابقة.

تم حساب التقديرات لشركة وقود لفحص السيارات لسنة ٢٠١٥ من الافتراضات التالية:

- يفترض أن تزيد إيرادات المبيعات بمعدل نمو سنوي قدره ٦٪ بناء على النمو التاريخي لإيرادات المبيعات.
- جميع المصاريف بما في ذلك تكاليف العمالة والمصاريف الأخرى يتوقع أن تزيد بمعدل نمو سنوي قدره ٨٪ حسب توقعات الإدارة لسنة ٢٠١٥.

تأثير تغيير الافتراضات

بالنسبة لتقدير القيمة في عند الإستخدام الخاص بوحدة الإيرادات النقدية. تعتقد الإدارة بأنه ليس هنالك تغيير معقول محتمل في الافتراضات الرئيسية أعلاه سوف يجعل القيمة الدفترية للوحدة تنخفض بصورة جوهرية عن قيمتها التي من الممكن إستردادها. خلصت الإدارة من هذه الدراسة ومن إستخدام الافتراضات المذكورة أعلاه إلى أنه لا يوجد إنخفاض في قيمة الشهرة كما في ٣١ ديسمبر ٢٠١٥.

ستراقب الإدارة اية تغييرات خلال عام ٢٠١٦ قد تدفعها إلى إعادة قياس الشهرة.

٩- مخزون

٢٠١٤	٢٠١٥	
ريال قطري	ريال قطري	
١٣٥,٠٤٢,١٥٤	٦٦,٦٩٨,٦٤١	وقود طائرات
١٠٨,١٠٧,٣٨٣	١٢٧,٥٨١,٢٢٩	مواد وقطع غيار
٥٩,٩٣٦,٧٩٢	٥٩,٨٨٧,١٠٤	وقود ثقيل
٥٢,٠٧٢,٤١٠	٥٨,٤٨٩,٣٨٨	الديزل
٢٢,٢٨٣,٧٢٤	٢١,١٦٩,١٣٣	مخزون متاجر التجزئة
١٧,٠٩٣,١٦٠	١٢,١٨٦,١٤٥	وقود مكرر (سوبر)
٩,٨٧٠,١٣٩	١٧,١٧١,٧٩٦	وقود مكرر (بريموم)
٨,٢٢٤,٨٩٠	٧,٦٠٤,٥٩٠	مخزون آخر (بالصافي)
٤١٢,٦٣٠,٦٥٢	٣٧٠,٧٨٨,٠٢٦	

التغيير في مخصص بنود بطيئة الحركة كالتالي:

٢٠١٤	٢٠١٥	
ريال قطري	ريال قطري	
٤٣٠,٢٦٦	٥٥٥,٥٠٩	في ١ يناير
١٢٥,٢٤٣	١٣٣,٧٩٨	مخصص خلال السنة
٥٥٥,٥٠٩	٦٨٩,٣٠٧	في ٣١ ديسمبر

١٠- ذمم تجارية مدينة

٢٠١٤	٢٠١٥	
ريال قطري	ريال قطري	
٢,٥١٦,٣٦٦,١٥٦	١,٨١٠,٥٥٠,٤٥٨	ذمم تجارية مدينة
٢١١,٦٢٦,٤١٥	٣٦٠,٧٠٢,٣٠٢	مبالغ مستحقة من أطراف ذات علاقة (إيضاح رقم ٢٢)
٢,٧٢٧,٩٩٢,٥٧١	٢,١٧١,٢٥٢,٧٦٠	
(١,٠٦٢,٢٧٧)	(١,٨٣٥,٨٤٩)	
٢,٧٢٦,٩٣٠,٢٩٤	٢,١٦٩,٤١٦,٩١١	مخصص الذمم المدينة المشكوك في تحصيلها

إيضاحات حول البيانات المالية الموحدة (تتمة)

إن حركة مخصص الذمم المدينة المشكوك في خصيلها. وهي ذمم تجارية وذمم أخرى خلال السنة. كما يلي:

٢٠١٤	٢٠١٥	
ريال قطري	ريال قطري	
٨١١,٦٥١	١,٠٦٢,٢٧٧	الرصيد في ١ يناير
٢٥٠,٦٢٦	٧٧٣,٥٧٢	المخصص المكون خلال العام
١,٠٦٢,٢٧٧	١,٨٣٥,٨٤٩	الرصيد في ٣١ ديسمبر

تعتقد المجموعة أن المبالغ غير منخفضة القيمة التي تجاوزت موعد إستحقاقها بأكثر من ٣٠ يوم ما زال يمكن خصيلها. بناء على تاريخ التحصيل والتحليل الموسع للمخاطر الإئتمانية بما في ذلك التصنيف الإئتماني ذات الصلة للأرصدة المدينة إن توفر. إن معظم الأرصدة المدينة أعلاه. أما مضمونة مقابل خطابات ضمان بنكية أو مستحقة من أجهزة حكومية.

إن القيمة العادلة للذمم التجارية وأوراق القبض والمبالغ المستحقة من أطراف ذات علاقة تقارب القيمة الدفترية.

إن أعمار الذمم المدينة التجارية التي لم تنخفض قيمتها كما في ٣١ ديسمبر كالتالي:

متأخرة في السداد ولكن غير منخفضة القيمة						
الإجمالي	غير متأخرة أو منخفضة القيمة	أقل من ٣٠ يوم	٦٠ - ٩٠ يوم	٩٠ - ١٨٠ يوم	أكثر من ١٨١ يوم	
ريال قطري	ريال قطري	ريال قطري	ريال قطري	ريال قطري	ريال قطري	ريال قطري
٢٠١٥	١,٣١٨,٩٣٧,٠٤٣	٢٢١,٩٠٣,٦٧٠	٦٥,٣٣١,٥٣٠	١٠٢,٥٣٨,٢٤٢	٥٣,٢٩١,٣٢٧	٤٦,٧١٢,٧٩٧
٢٠١٤	٢,٥١٥,٣٠٣,٨٧٩	١,٩٦١,٣٠٣,٠٩٠	٢٣٤,١٩٤,٣٧٣	٢,٥٦٠,٥٠٦	٧٦,١٤٤,١٦٧	١٨٥,٣٥٨,٧١٣

بناء على الخبرة السابقة لإدارة المجموعة، يتوقع أن تسترد بالكامل الذمم المدينة غير المنخفضة القيمة.

١١- أرصدة مدفوعة مقدماً وذمم مدينة أخرى

٢٠١٤	٢٠١٥	
ريال قطري	ريال قطري	
١٨١,٩٠٩,٩٢٧	٢٤٧,٣٢٧,٨٨٢	أرصدة لدى مدراء محافظ استثمارية
٥٠,٠٠٢,١٥٠	٦٠,٩٥٧,٨٧٠	سلف وقروض الموظفين
١,٣٤٣,٥٠٠	٣٨,١٦٩,٦٩٥	أوراق قبض
٤٠,٣٠٩,١٣٤	٣٣,١٢٠,٨٨٦	تأمينات مستردة
٦,٠٢٦,٦٤٨	١٠,٣٤٢,١٦٧	دفعات مقدمة للموردين والمقاولين
٣,١٧٨,٤٦٤	٣,٥١٥,٢١٩	مصروفات مدفوعة مقدماً
١,٩٠٨,١٣٢	٢,٣٢٩,٤٩١	فوائد بنكية مستحقة
١٥٦,١٢٥	١٥,٨٢٩,٥١٧	إيرادات مستحقة (إيضاح أ)
١٢٣,٩٢٦	٢٩,١٧٨,٣٧٩	ذمم مدينة أخرى (بالصافي)
٢٨٤,٩٥٨,٠٠٦	٤٤٠,٧٧١,١٠٦	

(إيضاح أ)

إيرادات مستحقة لصالح قطر للوقود عن الفترة من يوليو ٢٠١٢ وحتى ديسمبر ٢٠١٥ وهي ناتجة عن تطبيق بند التعويضات الواجب إستردادها من قطر للبترول وتكاليف الغاز الطبيعي المضغوط المورد لمحطة كـروة بحسب عقد بيع وشراء الغاز الطبيعي الموقع بين وقود و قطر للبترول والمعتمد في ٢٥ يونيو ٢٠١٢.

١٢- نقد وأرصدة لدى البنوك

٢٠١٤	٢٠١٥
ريال قطري	ريال قطري
٨٥٠,٢٨٢	١,٠١٧,٤١٩
١,٩٤٦,٦٠٢,١٦٩	٦٠٣,٤٥٤,١٠٩
١,٩٩٠,٢٥٠,٤١٤	١,٧٩٥,٨١٥,٤٠١
٣,٩٣٧,٧٠٢,٨٦٥	٢,٤٠٠,٢٨٦,٩٢٩

نقد بالصندوق

أرصدة لدى البنوك:

حسابات جارية وحسابات تحت الطلب
ودائع لأجل

يحتسب سعر الفائدة على الودائع لأجل بمعدل يتراوح بين ٢٪ إلى ٣٪ سنوياً (٢٠١٤: ١٪ إلى ١,٥٪ سنوياً) حيث أن لها فترات إستحقاق من تسعين يوماً أو أقل.

١٣- رأس المال

٢٠١٤	٢٠١٥
ريال قطري	ريال قطري
١,٠٠٠,٠٠٠,٠٠٠	١,٠٠٠,٠٠٠,٠٠٠
٨٤٤,٥٩٣,٧٥٠	٨٤٤,٥٩٣,٧٥٠

المصرح به:

١٠٠,٠٠٠,٠٠٠ سهم عادي بقيمة ١٠ ريال قطري للسهم الواحد

المصدر والمدفوع:

٨٤,٤٥٩,٣٧٥ سهم عادي قيمة السهم ١٠ ريال قطري للسهم الواحد

إن جميع الأسهم من نفس الفئة ولها حقوق متساوية.

١٤- احتياطي قانوني

وفقاً لأحكام قانون الشركات التجارية القطري رقم (١١) لسنة ٢٠١٥ والنظام الأساسي للشركة الأم يجب تحويل نسبة ١٠٪ من صافي الربح السنوي للشركة إلى الاحتياطي القانوني. يجوز إيقاف التحويلات عندما يبلغ الاحتياطي القانوني ٥٠٪ من رأس المال المدفوع. إن الاحتياطي القانوني غير قابل للتوزيع إلا في الحالات التي نص عليها قانون الشركات التجارية رقم (١١) لسنة ٢٠١٥.

خلال سنة ٢٠١٥، حولت المجموعة مبلغ ٥,٩٥٣,٣٩٤ ريال قطري الناتج من بيع كسور الأسهم إلى الاحتياطي القانوني (٢٠١٤: ٣٥,٥٢٨,٨٤١ ريال قطري) حيث بلغ بنتيجتها تخطى الاحتياطي القانوني لنسبة الـ ٥٠٪ من رأس المال المصدر والمدفوع.

١٥- مكافأة نهاية الخدمة للموظفين

حركة مخصص مكافأة نهاية الخدمة للموظفين خلال السنة كما يلي:

٢٠١٤	٢٠١٥
ريال قطري	ريال قطري
٦٦,٠٣٩,٩٩٨	٧٦,٢٩٤,٨٥٣
٢٠,٩٩٥,٨٢٨	١٩,٧٦٣,١٧٠
(١٠,٧٤٠,٩٧٣)	(٥,٤٥٣,٣٦٢)
٧٦,٢٩٤,٨٥٣	٩٠,٦٠٤,٦٦١

الرصيد في ١ يناير

المخصص خلال السنة

مكافأة نهاية الخدمة المدفوعة خلال السنة

الرصيد في ٣١ ديسمبر

١٦- دائنون تجاريون وذمم دائنة أخرى

٢٠١٤ ريال قطري	٢٠١٥ ريال قطري
٢,٠٥٨,٥٧٣,٢١٥	٨٤٠,٥٦٢,٦٦٢
٩٥٩,٢٩١,٤١٣	١,٠٦٤,٠٠٢,٤١٢
٩١,٨٥١,٧٨٧	٨١,٦٥١,٧٣٣
٧٩,٨١٣,٢٦٤	٩٧,٣٣١,٢٤٠
٤٠,٥٩١,٩٨٥	٣٠,٣٥٢,٣٤٨
٢٥,٨١٣,٢١٣	٣٤,٩٨٤,٨٣٦
٩٥,٠٠٤,٦٩٥	١١٨,٦٦٨,٢٤١
٥٢,٦١٨,٥١٥	٥٣,٨١٥,٥٦٢
٣,٤٠٣,٥٥٨,٠٨٧	٢,٣٢١,٣٦٩,٠٣٤

ذمم دائنة لاطراف ذوي علاقة (إيضاح ٢٢)
مصروفات مستحقة الدفع
ذمم موردين ومقاولين
توزيعات أرباح دائنة
مبالغ محتجزة دائنة
ودائع من جهات أخرى
مخصصات
ذمم مستحقة لمطار الدوحة الدولي

١٧- الإيرادات

٢٠١٤ ريال قطري	٢٠١٥ ريال قطري
١٢,٧٣٢,٣١٠,٥٣١	١١,٠٢٥,٩١٦,٨١١
١,٤١٩,٨١٧,٩٣٩	١,٧٢٨,٠٧٤,١٩٩
٢٨٢,٢١٦,٧٥٤	٤٠١,٩٣٨,١٠٦
٤,٦٥٢,٧٨٥	٥,٠٢٩,٩٤٠
٥٠,٠٨٤,١٢٩	٦٧,٠٨٦,٨٥٥
١٤,٤٨٩,٠٨٢,١٣٨	١٣,٢٢٨,٠٤٥,٩١١

إيرادات بيع منتجات الوقود
مبيعات من محطات البنزين
إيرادات النقل والتخزين
إيرادات بيع زيوت ومواد أخرى
إيرادات خدمات الفحص الفني

١٨- إيرادات أخرى

٢٠١٤ ريال قطري	٢٠١٥ ريال قطري
٦٣,٣٦٨,٩٢٨	٤٦,٧١٣,٨٦٥
٥٤,٦٠٠,٠٠٠	٥٤,٦٠٠,٠٠٠
٤٩,٤٩٣,٠٤٨	٨٢,٤٩٧,١٢٤
٣٨,٥٨٥,٢١٠	٥٢,٨٨٠,٤٠٠
٣٦,٩٨٦,٩٨٧	٣٥,٩٨٧,٤٣٢
١٩,٦٥٢,٩٩٦	٢٧,٢٨٧,٠٨٩
١٩,٥٤٧,٥٦٩	٢٧,١٥٨,٧٢٨
٥٢,٦٥٢,٢٤١	٧١,٤١٠,٨٥٠
--	٣٧,٨٢٣,٦١٧
--	١٠,٨٨٢,٩٣٦
٣٣٤,٨٨٦,٩٧٩	٤٤٧,٢٤٢,٠٤١

ربح من بيع موجودات مالية متاحة للبيع
دعم حكومي (إيضاح أ)
إيرادات توزيعات أرباح
إيراد إيجار سيارات نقل الوقود
رسوم إدارية وإيرادات أخرى
إيرادات الإيجار
إيراد إيجار سفن نقل الوقود
إيرادات متنوعة
رد مخصص مكافأة مجلس الإدارة العام الماضي
رد مخصص مكافأة العاملين العام الماضي

إيضاح (أ)

استلمت المجموعة خطاباً من الأمانة العامة للمجلس الأعلى للشؤون الاقتصادية والاستثمار بتاريخ ١٧ فبراير ٢٠١٤ لتنفيذ التسعيرة الجديدة لتوريد الوقود إلى الخطوط الجوية القطرية والتي يسري مفعولها اعتباراً من ١١ ديسمبر ٢٠١٢. في المقابل سوف تقوم الحكومة بتقديم دعم سنوي بمبلغ ١٥ مليون دولار أمريكي (٥٤,٦٠٠,٠٠٠ ريال قطري) لكلاً من عامي ٢٠١٤ و٢٠١٥. وقد استلمت

إيضاحات حول البيانات المالية الموحدة (تتمة)

المجموعة خطاباً من مكتب رئيس مجلس الوزراء بتاريخ ١٤ ديسمبر ٢٠١٥ لتنفيذ تسعيرة جديدة لتوريد الوقود إلى الخطوط الجوية القطرية خلال السنتين القادمتين ٢٠١٦ و ٢٠١٧. في المقابل سوف تقوم الحكومة بتقديم دعم مقابل انخفاض كل سنت عن المعادلة السعرية بمبلغ خمسة ملايين دولار أمريكي خلال السنتين القادمتين ٢٠١٦ و ٢٠١٧. بالإضافة إلى مبلغ الدعم الحالي البالغ قدره ١٥ مليون دولار سنوياً والموافق عليه من قبل المجلس الأعلى للشؤون الاقتصادية والاستثمار.

١٩- مصروفات عمومية وإدارية

٢٠١٤	٢٠١٥	
ريال قطري	ريال قطري	
٤٣٠,٥٧٤,٠٧١	٤٨٦,٤٤٢,٦٤٠	تكاليف الموظفين
٤٧,٧٤٣,١٤٤	٥٧,٧٩٧,٦٠٠	إستهلاك
٧٣,٥٣٧,١٨٢	٥٤,٩٣٩,٨١٣	مكافآت
٤٥,٥٧٣,٦١٦	--	مكافأة أعضاء مجلس الإدارة
٢,١٣٠,٠٠٠	٦,٤٥٠,٠٠٠	مكافآت مجلس المديرين
١,٧٤٤,٥٤٢	٣,٩٠٦,٧٧٦	بدلات لجان أخرى
٢٦,٤٤٦,٦٩١	١١,٢٧٩,٥١١	مصروفات تأمين
٢٠,٩٩٥,٨٢٨	١٩,٧٦٣,١٧٠	مصروفات مكافأة نهاية الخدمة
١٩,٥٤٠,٣٦٢	٢٥,٦١٦,٦٩٥	إعلانات وأشتراكات
١٥,٦٢٤,٣٦٩	٧,٩٥١,٧٧٥	مصروفات خدمات
١٣,٠٦٢,٠٤٢	١٤,٧٨٢,٨٧٢	مصروفات إتصالات
٩,٤٠٠,٩١٥	١١,١٠٣,٨٨٨	مصروفات سفن
٧,٠٨٤,١٢٠	٦,٨٩٣,٩٣١	مصروفات إيجار
--	٣٨,٩٩٥,١٩١	مصروفات مخصص الذم المدينة الأخرى
٥,٧٤١,٢٦٦	٣,٣٨٢,٤٥٩	مصروفات تشغيل أسطول الناقلات
٤,٩٥٠,٩٠٧	٤,٢٠٠,٣٥١	مصروفات الجوازات والهجرة
١,٩٣٥,٣٣٩	١,٦٣٩,٥٣٣	مصروفات سفريات
١,٢٢١,٥٤٠	٥,٧٥٧,١٣١	مصروفات التقاعد والمعاشات
٨٤٧,٠٩٧	١,٩١٦,٤٦٩	تدريب وتوظيف العاملين
٦٠٦,٩٧٢	٥,٣٦٠,١٢٤	مصروفات جمركية
٢٥٠,٦٢٦	٧٧٣,٥٧٢	مصروفات مخصص الذم التجارية المدينة المشكوك فيها
--	٥,٠٤٩,٦٠٠	مصروفات مخصص القضايا
--	٤٤,١٨١,٢٦٩	مصروفات دعم فني
٨٩,٥١٩,٨٩٤	٧٥,٣٢٦,٨٥٥	مصروفات عمومية وإدارية أخرى
٨١٨,٥٣٠,٥٢٣	٨٩٣,٥١١,٢٢٥	

٢٠- العائد على السهم

يحتسب العائد المخفف على السهم بتقسيم صافي الربح العائد إلى المساهمين في الشركة الأم على المتوسط المرجح لعدد الأسهم القائمة خلال السنة بالإضافة إلى المتوسط المرجح لعدد الأسهم التي سيتم إصدارها على تحويل جميع الأسهم العادية المحتملة المخففة إلى أسهم عادية.

يعكس الجدول التالي صافي الربح والمتوسط المرجح لعدد الأسهم المستخدمة في حساب العائد الأساسي والعائد المخفف على السهم:

٢٠١٤	٢٠١٥	
ريال قطري	ريال قطري	
١,١٣٢,٨٢٩,٩٠٧	١,٢٥٣,١١٨,٩١٣	صافي الربح العائد إلى مساهمي الشركة الأم للسنة
٨٤,٤٥٩,٣٧٤	٨٤,٤٥٩,٣٧٤	المتوسط المرجح لعدد الأسهم القائمة خلال السنة (إيضاح)
١٣,٤١	١٤,٨٤	العائد الأساسي والمخفف للسهم (ريال قطري للسهم)

لا توجد أسهم مخففة محتملة قائمة في أي وقت خلال السنة، لذا فإن الربح المعدل للسهم يعادل الربح الأساسي للسهم.

إيضاحات حول البيانات المالية الموحدة (تتمة)

تم احتساب المتوسط المرجح لعدد الأسهم كما يلي:

٢٠١٤	٢٠١٥
ريال قطري	ريال قطري
٦٤,٩٦٨,٧٤٩	٨٤,٤٥٩,٣٧٤
١٩,٤٩٠,٦٢٥	--
٨٤,٤٥٩,٣٧٤	٨٤,٤٥٩,٣٧٤

الأسهم المؤهلة في بداية الفترة
أثر الأسهم المجانية لسنة ٢٠١٤
المتوسط المرجح لعدد الأسهم القائمة

٢١- توزيعات الأرباح

في اجتماع الجمعية العامة بتاريخ ١٥ مارس ٢٠١٥ وافق المساهمون على توزيع ٩ ريال قطري للسهم بإجمالي ٧٦٠,١٣٤,٣٧٥ ريال قطري في شكل توزيعات أرباح نقدية تم توزيعها من صافي أرباح عام ٢٠١٤ وذلك للمساهمون الذين يملكون أكثر من ١٠٠ سهم. (٢٠١٤: ١٠ ريال قطري بإجمالي ٦٤٩,٦٨٧,٥٠٠ ريال قطري في شكل توزيعات أرباح نقدية من صافي أرباح عام ٢٠١٣ بالإضافة إلى ٣٠٪ في شكل أسهم مجانية).

اقترح مجلس الإدارة توزيع ٨,٢ ريال قطري للسهم بإجمالي ٦٩٢,٥٦٦,٨٧٥ ريال قطري للسنة المنتهية في ٣١ ديسمبر ٢٠١٥. بالإضافة إلى ٨٪ أسهم مجانية بواقع ٨ أسهم لكل ١٠٠ سهم. سوف يتم عرض توزيعات الأرباح المقترحة على اجتماع الجمعية العامة للموافقة عليها.

٢٢- معاملات مع أطراف ذات علاقة

تتمثل الأطراف ذات العلاقة في المساهمين الرئيسيين وأعضاء مجلس الإدارة وكبار موظفي الإدارة في المجموعة والشركات التي يعتبر فيها هؤلاء الأطراف ملاك رئيسيين. يتم اعتماد سياسات وبنود التسعير لهذه المعاملات من جانب مجلس إدارة المجموعة.

أرصدة مستحقة من أطراف ذات علاقة

مبالغ مستحقة من أطراف ذات علاقة		مبالغ مستحقة من أطراف ذات علاقة		
٢٠١٤	٢٠١٥	٢٠١٤	٢٠١٥	
ريال قطري	ريال قطري	ريال قطري	ريال قطري	
--	--	٢١,٥٧٤,٥٩٢	١٥,١١٥,٠٦٨	راس غاز
--	--	١٩,٨١١,٦٢٦	٧,٨٧٠,٧٠٤	شركة قطر لنقل الغاز
--	--	٣,١٦٨,٨٢٩	٣,٦٠٢,٤٩٠	شركة هيلكوبتر الخليج
--	--	٣,٥٨٥,٤٧٢	٢,١٠٥,٥١١	شركة الخليج العالمية للحفر
--	--	٩٤٧,٦٨٩	٧٩٣,١٩٠	شركة ألومنيوم قطر
--	--	٥٦٣,٠٩٣	٦٢١,١١٦	شركة قطر ستيل
--	--	٣٧٦,٤٤٥	٩٣١,١٨٢	شركة قطر للبتروكيماويات المحدودة
--	--	٦٦٣,٢٣٨	١,٤٢٨,٥٠٤	شركة قطر للإضافات البترولية المحدودة
--	--	١,٠٤٩,٠١٨	١,٣٤٩,٢٣٦	شركة قطر للكيمياء
--	--	٤,٣٤٦,٧٦١	١٠,٩٢٤,٥٨٦	شركة أمواج لخدمات التمويين
--	٢٦,١٢٠	٢٠٧,٦٦٩	--	شركة قطر للأسمدة
--	--	٣,٧٨٥,٠٦٤	٢,٢٣٤,٥٣٠	شركة أوريكس جى تى إل
--	--	٢٤,٥٦٧	١,٢٦٤,٥٠٠	شركة كاتيكس المحدودة
--	--	١٤١,٢٥٦	١٥٤,٩١٥	شركة الشاهين لخدمات الآبار
--	--	٦٤,٩٣٨	٣٨,٣٤٨	شركة سيف المحدودة
--	--	٦٨,٩٢٥	٨٣,٤٠٤	شركة غزال
--	--	--	٥٣,٤١٢	شركة قطر القابضة
٢,٠٥٨,٥٧٣,٢١٥	٨٤٠,٥٣٦,٥٤٢	١٥١,٢٤٧,٢٣٣	٣١٢,١٣١,٦٠٦	شركة قطر للبتترول
٢,٠٥٨,٥٧٣,٢١٥	٨٤٠,٥٦٢,٦٦٢	٢١١,٦٢٦,٤١٥	٣٦٠,٧٠٢,٣٠٢	

يتمثل المبلغ المستحق إلى أطراف ذات علاقة أعلاه في رصيد الحساب الجاري مع شركة قطر للبتترول وهو عبارة عن المشتريات العادية ومعاملات خدمات. إن الرصيد الدفترى أعلاه خالي من الفوائد.

تم تسجيل المبلغ المستحق لصالح قطر للبتترول ضمن بند المطلوبات المتداولة حيث أنها تستحق في المستقبل القريب.

معاملات مع أطراف ذات علاقة

بيان الدخل الموحد يشتمل على معاملات مع أطراف ذات علاقة كما يلي:

٢٠١٤ ريال قطري	٢٠١٥ ريال قطري	الطرف ذو العلاقة وطبيعة المعاملة
١٥١,٢٤٧,٢٣٣	٣١٢,١٣١,٦٠٦	قطر للبترول - مبيعات
١٠,٥٤٤,٣٨٣,٦١٦	١٠,٦٦٣,٩٢٤,٥٤٧	قطر للبترول - مشتريات

إن المبيعات التي تمت لصالح قطر للبترول قد تمت على أساس السوق الحر وبينما تمت المشتريات من قطر للبترول طبقاً لشروط التعاقد المعتمدة من قبل إدارة المجموعة.

أحكام وشروط التعاملات مع الأطراف ذات العلاقة

تتم المبيعات للأطراف ذات العلاقة وفقاً لشروط تعادل تلك السائدة في السوق. هذا وتعتبر الأرصدة القائمة في نهاية السنة غير مضمونة ولا تحمل فوائد ويتم خصيلها وتسويتها نقداً. ولا توجد أي ضمانات مقدمة أو مستلمة لأي من الذم المدينة أو الدائنة الخاصة بأى من الأطراف ذات العلاقة. بالنسبة للسنة المنتهية ٣١ ديسمبر ٢٠١٥، لم تسجل المجموعة أي إنخفاض في الذم المدينة المتعلقة بالمبالغ المستحقة على الأطراف ذات العلاقة (٢٠١٤: لا شيء). تتم مراجعة هذا التقييم كل سنة مالية من خلال فحص الوضع المالي للطرف ذي العلاقة وكذلك السوق الذي يمارس الطرف ذو العلاقة فيه أعماله.

٢٠١٤ ريال قطري	٢٠١٥ ريال قطري	مكافآت الإدارة العليا
٧,٧٥٠,٠٠٠	--	مكافآت أعضاء مجلس الإدارة (إيضاح أ)
١,٧٤٤,٥٤٢	٤,٦١٥,٦٨٦	بدلات لجان أخرى
٢,١٣٠,٠٠٠	٦,٤٥٠,٠٠٠	مكافآت مجلس المديرين
٢٤,٠٥٩,٩٦٤	٣٤,٥٦٢,٧٨٨	رواتب مديري الإدارة التنفيذية
٣,٢٩٦,٤٩١	٦,٣٢١,٤١٦	بدلات إعارة
٣٨,٩٨٠,٩٩٧	٥١,٩٤٩,٨٩٠	

(إيضاح أ):

اقترح مجلس الإدارة توزيع مبلغ ٧,٧٥٠,٠٠٠ ريال قطري كمكافأة لأعضاء مجلس الإدارة عن عام ٢٠١٥ طبقاً لأحكام النظام الأساسي للشركة مادة رقم (٤٦) البند الخامس وذلك تحت اعتماد الجمعية العامة العادية للشركة المزمع عقدها يوم الأحد الموافق ٦ مارس ٢٠١٦ (خلال عام ٢٠١٤ تم إدراج مكافأة مجلس الإدارة ضمن المصروفات العمومية والإدارية).

٢٣- المعلومات القطاعية

تمارس المجموعة عملياتها بصورة أساسية في مجالات بيع وتوزيع منتجات النفط المكرر والفحص الفني للسيارات والنقل البحري. إن معظم إيرادات المجموعة نتجت من خلال بيع وتوزيع منتجات النفط المكرر.

إن القطاع الجغرافي للشركة داخل دولة قطر فقط. وإن العمليات بالملكة العربية السعودية لا تعتبر أساسية أو ذات قيمة جوهرية ليتم إعتبارها قطاع جغرافي مستقل.

إن القطاع التشغيلي هو جزء من المجموعة الذي يمثل أنشطة الأعمال التي تتم من خلاله اكتساب أرباح أو تكبد مصروفات. متضمناً ذلك الأرباح والمصروفات المتعلقة بالمعاملات مع أطراف أخرى من المجموعة المبيعات بين القطاعات تعد وفقاً لشروط السوق السائدة إن نتائج جميع قطاعات التشغيل يتم مراجعتها بصفة دورية من قبل العضو المنتدب للمجموعة لإتخاذ قرارات حول توزيع الموارد على القطاع وتقييم أدائه وضمان توفر معلومات مالية منفردة لكل قطاع.

إن نتائج القطاع التي يتم تقديمها إلى العضو المنتدب تتضمن بنود تم تخصيصها بصورة مباشرة إلى القطاع وكذلك التي تم توزيعها على أساس معقول. البنود غير الموزعة تتكون بشكل رئيسي من موجودات الشركة (الفرع الرئيسي للمجموعة) ومصاريح الفرع الرئيسي.

إيضاحات حول البيانات المالية الموحدة (تتمة)

الإجمالي	تعديلات وإستبعادات	فحص فني للمركبات	منتجات بترولية مكررة
ريال قطري	ريال قطري	ريال قطري	ريال قطري
١٣,٢٢٨,٠٤٥,٩١١	--	٦٧,٠٨٦,٨٥٥	١٣,١٦٠,٩٥٩,٠٥٦
--	(٤,٩٤٨,٦٣٧,٣٠٦)	--	٤,٩٤٨,٦٣٧,٣٠٦
١٣,٢٢٨,٠٤٥,٩١١	(٤,٩٤٨,٦٣٧,٣٠٦)	٦٧,٠٨٦,٨٥٥	١٨,١٠٩,٥٩٦,٣٦٢
١,٣٥٦,٧٢٨,٨١٦	(١٠٩,٠٦٧,٧٦٧)	(١٤,٣٨٥,٥٦٥)	١,٤٨٠,١٨٢,١٤٨

٢٠١٥

الإيرادات الخارجية
إيرادات بين القطاعات
إجمالي الإيرادات
أرباح وخسائر القطاع المعلن

الإجمالي	تعديلات وإستبعادات	فحص فني للمركبات	منتجات بترولية مكررة
ريال قطري	ريال قطري	ريال قطري	ريال قطري
١٤,٤٨٩,٠٨٢,١٣٨	--	٥٠,٠٨٤,١٢٩	١٤,٤٣٨,٩٩٨,٠٠٩
--	(٦,٩٨٥,٩٥٢,٢٢٥)	--	٦,٩٨٥,٩٥٢,٢٢٥
١٤,٤٨٩,٠٨٢,١٣٨	(٦,٩٨٥,٩٥٢,٢٢٥)	٥٠,٠٨٤,١٢٩	٢١,٤٤٤,٩٥٠,٢٣٤
١,٢١٣,٠٠١,٤٠٧	(٩٦,٠٠٠,٠٠٠)	١٥,٣٨٦,٥٥١	١,٢٩٣,٦١٤,٨٥٦

٢٠١٤

الإيرادات الخارجية
إيرادات بين القطاعات
إجمالي الإيرادات
أرباح وخسائر القطاع المعلن

موجودات ومطلوبات القطاعات التشغيلية

الإجمالي	تعديلات وإستبعادات	فحص فني للمركبات	منتجات بترولية مكررة
ريال قطري	ريال قطري	ريال قطري	ريال قطري
٩,٦٢١,٥٩٦,٥١٩	(١,٨٠٣,٩٠١,٦١٨)	١٧٢,٢٠٩,٦٢٥	١١,٢٥٣,٢٨٨,٥١٢
٢,٤١١,٩٧٣,٦٩٥	(١,٥٦٩,٢١١,٥٩٢)	٢٥,٠١٨,٥٨٤	٣,٩٥٦,١٦٦,٧٠٣

كما في

٣١ ديسمبر ٢٠١٥

موجودات القطاع
مطلوبات القطاع

الإجمالي	تعديلات وإستبعادات	فحص فني للمركبات	منتجات بترولية مكررة
ريال قطري	ريال قطري	ريال قطري	ريال قطري
١٠,٤٦٨,٠٦٨,٥٩٧	(١,٣٨٧,٠٣٣,٧٥٧)	١٦٨,٣٥٣,٦٧٤	١١,٦٨٦,٧٤٨,٦٨٠
٣,٤٧٩,٨٥٢,٩٤٠	(١,١٠٨,٣٤٥,٠١٦)	٦,٧٧٧,٠٧٢	٤,٥٨١,٤٢٠,٨٨٤

كما في

٣١ ديسمبر ٢٠١٤

موجودات القطاع
مطلوبات القطاع

٢٤- التزامات ومطلوبات محتملة

التزامات إيجار تشغيلي- المجموعة كمستأجر

قامت المجموعة بإستئجار أراضي محددة وبعض العقارات السكنية. و يبلغ معدل العمر الافتراضي لهذه الإيجارات من ثلاث إلى خمس سنوات مع عدم وجود خيار التجديد في العقد. لا يوجد قيود على المجموعة في الدخول في هذه الإيجارات.

الحد الأدنى للإيجارات الدائنة المستقبلية في عقود الإيجارات التشغيلية غير قابلة للإلغاء كما في ٣١ ديسمبر ٢٠١٥ كما يلي:

٢٠١٤	٢٠١٥
ريال قطري	ريال قطري
١٢,٩٢٧,٢٢٠	١٣,٤١٨,٦٩٥
١٩,٥٣٠,٤٥٧	٢٢,٦٠٧,٤٨٣
٣٣,٤٦٧,١٥٤	٥٥,١١٢,٠٥٠
٦٥,٩٢٤,٨٣١	٩١,١٣٨,٢٢٨

خلال السنة

بعد سنة وليس أكثر من ٥ سنوات

أكثر من ٥ سنوات

لقد قامت المجموعة بتأجير محال تجارية في محطات الوقود. وخزانات الديزل للسكان المحليين ومشاريع مشتركة وعملاء دوليين. هذه العقود غير قابلة للإلغاء ولها فترة متبقية أقل من سنة.

إيضاحات حول البيانات المالية الموحدة (تتمة)

تتضمن كل عقود هذه الإيجارات بنداً يسمح للمؤجر من خلاله زيادة قيمة الإيجار على أساس سنوي وفقاً لظروف السوق.

٢٠١٤	٢٠١٥	خلال السنة
ريال قطري	ريال قطري	
١٢٥,٩٧٣,٣٠٤	١٧١,٧٨٨,١٦١	

التزامات رأسمالية

٢٠١٤	٢٠١٥	التزامات رأسمالية (إيضاح)
ريال قطري	ريال قطري	
٢٤٩,٠٠٠,٠٠٠	٣٨٦,٨٨٥,٤٨٥	

إيضاح:

تتمثل الالتزامات الرأسمالية لسنة ٢٠١٥ في مبلغ ٣٨٦,٨٨٥,٤٨٥ ريال قطري يخص بناء عدد ثمانية عشر محطات بترول (٢٠١٤: ٢٤٩,٠٠٠,٠٠٠ ريال قطري يخص بناء عدد ثلاثة عشر محطات بترول).

الالتزامات المحتملة

٢٠١٤	٢٠١٥	ضمانات بنكية إعتمادات مستندية
ريال قطري	ريال قطري	
٥٩,٤٠٠	١٢٥,٢٥٥	
١٦,٤٥٥,٠١٤	١,٢٠٠,٣٩٧	

لا تتوقع إدارة المجموعة نشوء التزامات جوهرية عن الضمانات البنكية وخطابات الإعتماد المذكورة أعلاه والتي نشأت في إطار النشاط الاعتيادي لأعمال المجموعة.

٢٥- إدارة المخاطر المالية

تشتمل المطلوبات المالية الرئيسية للمجموعة، باستثناء المشتقات، على ذم تجارية دائنة وذم دائنة أخرى وعقود ضمانات مالية. الغرض الأساسي لهذه المطلوبات المالية هو الحصول على تمويل لعمليات المجموعة وتوفير الضمانات لدعم عملياتها. ولدى المجموعة موجودات مالية مختلفة مثل ذم تجارية مدينة وذم مدينة أخرى ونقد وودائع قصيرة الأجل، وهي ناجمة مباشرة من عمليات المجموعة. كما تحتفظ المجموعة باستثمارات متاحة للبيع وتدخل في معاملات المشتقات المالية.

إن المخاطر الرئيسية الناشئة من الأدوات المالية للمجموعة هي مخاطر السوق ومخاطر الائتمان ومخاطر السيولة. يقوم مجلس الإدارة بمراجعة السياسات والموافقة عليها بغرض إدارة كل من هذه المخاطر، والتي تلخص فيما يلي:

مخاطر السوق

مخاطر السوق هي مخاطر التغيرات في أسعار السوق، مثل أسعار صرف العملات الأجنبية وأسعار الفائدة وأسعار الأسهم والتي ستؤثر على إيرادات المجموعة أو قيمة أدواتها المالية. الهدف من إدارة مخاطر السوق هو إدارة ومراقبة التعرض لمخاطر السوق ضمن معايير مقبولة والحصول على أفضل العائدات في نفس الوقت.

لم يتم الإفصاح عن تحليل الحساسية حيث لا تتعرض المجموعة لمخاطر جوهرية لصرف العملات الأجنبية. إن المبالغ مستحقة الدفع والذم الدائنة بالعملات الأجنبية في أدنى حد لها وذلك في تاريخ بيان المركز المالي.

مخاطر أسعار الأسهم

إن مخاطر أسعار الأسهم هي خطر التعرض للزيادة / لإنخفاض في القيمة العادلة للأسهم وذلك بسبب التغير في مؤشرات أسعار الإستثمارات في أدوات حقوق ملكية لشركات أخرى والتي تعتبر جزء من المحافظ الإستثمارية للمجموعة.

إيضاحات حول البيانات المالية الموحدة (تتمة)

تم تقييم التأثير على أسعار الأسهم كنتيجة للتغير بمقدار ١٠٪ من القيمة العادلة للإستثمارات في أدوات الملكية والمصنفة كموجودات مالية متاحة للبيع كما يلي:

١٠٪ نقص ريال قطري	١٠٪ زيادة ريال قطري	
(١٦٤,٧٢٥,٨٩٢)	١٦٤,٧٢٥,٨٩٢	٢٠١٥
(١٤٠,٦٢٣,٩٦٣)	١٤٠,٦٢٣,٩٦٣	٢٠١٤

مخاطر معدل الفائدة

إن أغلبية الموجودات المالية للمجموعة غير محملة بفوائد. بينما تكون كل المطلوبات المالية غير محملة بفوائد. ونتيجة لذلك فإن المجموعة لا تخضع لأي خطر جوهري نتيجة للتقلبات في معدلات أسعار الفائدة. يتم إستثمار أي زيادة في النقد وما في حكمه في ودائع ثابتة بمعدلات فائدة قصيرة الأجل. وطبقاً لذلك فإن الودائع الثابتة مع البنوك هي الأداة المالية الوحيدة التي تحمل فوائد.

الإجمالي ريال قطري	لا يحمل فوائد ريال قطري	يحمل فوائد ريال قطري	
٣٦٠,٧٠٢,٣٠٢	٣٦٠,٧٠٢,٣٠٢	--	٢٠١٥
١,٨٠٨,٧١٤,٦٠٩	١,٨٠٨,٧١٤,٦٠٩	--	الموجودات
٢,٣٩٩,٢٦٩,٥١٠	--	٢,٣٩٩,٢٦٩,٥١٠	أرصدة مستحقة من أطراف ذات علاقة
٤,٥٦٨,٦٨٦,٤٢١	٢,١٦٩,٤١٦,٩١١	٢,٣٩٩,٢٦٩,٥١٠	ذم تجارية مدينة
			أرصدة في البنوك
			المطلوبات
١,٤٨٠,٨٠٦,٣٧٢	١,٤٨٠,٨٠٦,٣٧٢	--	ذم تجارية دائنة وذم دائنة أخرى
٨٤٠,٥٦٢,٦٦٢	٨٤٠,٥٦٢,٦٦٢	--	رصيد مستحق لأطراف ذوي علاقة
٢,٣٢١,٣٦٩,٠٣٤	٢,٣٢١,٣٦٩,٠٣٤	--	
			٢٠١٤
			الموجودات
٢١١,٦٢٦,٤١٥	٢١١,٦٢٦,٤١٥	--	أرصدة مستحقة من أطراف ذات علاقة
٢,٥١٥,٣٠٣,٨٧٩	٢,٥١٥,٣٠٣,٨٧٩	--	ذم تجارية مدينة
٣,٩٣٦,٨٥٢,٥٨٣	--	٣,٩٣٦,٨٥٢,٥٨٣	أرصدة في البنوك
٦,٦٦٣,٧٨٢,٨٧٧	٢,٧٢٦,٩٣٠,٢٩٤	٣,٩٣٦,٨٥٢,٥٨٣	
			المطلوبات
١,٣٤٤,٩٨٤,٨٧٢	١,٣٤٤,٩٨٤,٨٧٢	--	ذم تجارية دائنة وذم دائنة أخرى
٢,٠٥٨,٥٧٣,٢١٥	٢,٠٥٨,٥٧٣,٢١٥	--	رصيد مستحق لأطراف ذوي علاقة
٣,٤٠٣,٥٥٨,٠٨٧	٣,٤٠٣,٥٥٨,٠٨٧	--	

لم ختسب المجموعة أي معدل ثابت للموجودات والمطلوبات المالية بالقيمة العادلة من خلال الربح أو الخسارة ولذلك فإن التغيرات في معدلات الفائدة في تاريخ بيان المركز المالي لا تؤثر على الأرباح والخسائر.

مخاطر صرف العملات الأجنبية

مخاطر العملة هي مخاطر تقلب قيمة الأدوات المالية نتيجة لتغير أسعار صرف العملات الأجنبية. إن العملة التشغيلية للمجموعة ومعاملات النقد الأجنبي الجوهرية مرتبطة بالدولار الأميركي ("الدولار الأميركي"). ولذلك فإن الإدارة ترى أن تعرض المجموعة لمخاطر صرف العملات الأجنبية في أدنى حد له.

مخاطر الإئتمان

مخاطر الإئتمان هي مخاطر الخسارة المالية للمجموعة في حالة عدم وفاء العميل أو الأداة المالية بالتزاماتها التعاقدية وهي تنشأ أساساً من الذم المدينة للمجموعة.

تتمثل القيمة الدفترية للموجودات المالية في الحد الأقصى لمخاطر الإئتمان. إن أقصى قدر من التعرض لمخاطر الإئتمان في تاريخ التقرير هي:

إيضاحات حول البيانات المالية الموحدة (تتمة)

٢٠١٤	٢٠١٥
ريال قطري	ريال قطري
٢١١,٦٢٦,٤١٥	٣٦٠,٧٠٢,٣٠٢
٢,٥١٥,٣٠٣,٨٧٩	١,٨٠٨,٧١٤,٦٠٩
٣,٩٣٦,٨٥٢,٥٨٣	٢,٣٩٩,٢٦٩,٥١٠
٦,٦٦٣,٧٨٢,٨٧٧	٤,٥٦٨,٦٨٦,٤٢١

أرصدة مستحقة من أطراف ذات علاقة
ذم تجارية مدينة وأوراق قبض
أرصدة لدى البنوك

هيكل إدارة رأس المال

إن المجموعة تقوم حالياً بالعمل على تأسيس هيكل إدارة المخاطر الداخلي وذلك لتحديد المخاطر التي تؤثر على وحدات العمل وعلى المجموعة ككل. وتحديد الأثر المادي على إقتصاديات رأس المال. إن تقديرات الهيكل الداخلي سوف توضح مقدار رأس المال اللازم لتخفيف مخاطر السيولة إلى مستوى محدد يخضع لعدد من الاختبارات (المالية وغير المالية) حول وضع رأس مال الأعمال.

الإطار القانوني

إن عمليات المجموعة تخضع للمتطلبات القانونية والرقابية في داخل دولة قطر.

مخاطر السيولة

تتمثل مخاطر السيولة في عدم قدرة المجموعة على الوفاء بالالتزامات المرتبطة بمطلوباتها المالية التي يتم تسويتها وذلك بتوفير مبالغ نقدية أو موجودات مالية أخرى. تقوم المجموعة بإدارة مخاطر السيولة من خلال التأكد من توفير سيولة كافية للوفاء بالتزاماتها عند إستحقاقها. في ظل ظروف العادية والطارئة على حد سواء. دون تكبد خسائر غير مقبولة أو الإضرار بسمعة المجموعة.

تركز المخاطر الهامة

تنشأ التركزات عند اشتراك عدد من الأطراف ذات المصلحة في نشاطات متماثلة أو نشاطات في نفس المنطقة الجغرافية. أو عندما يكون لها نفس الخصائص الاقتصادية والتي تتسبب في أن تتأثر تلبية قدرتها للالتزامات التعاقدية بصورة متشابهة من خلال التغيرات الاقتصادية والسياسية أو غيرها. تشير التركزات إلى الحساسية النسبية لأداء المجموعة تجاه التطورات التي قد تطرأ على صناعة معينة. بغرض تفادي تركيز المخاطر الهامة.

تتضمن سياسات وإجراءات المجموعة إرشادات محددة للحفاظ على محفظة متنوعة. يتم التحكم في تركيزات مخاطر الائتمان المحددة وإدارتها وفقاً لذلك. يستخدم التحوط الانتقائي داخل المجموعة لإدارة تركيزات المخاطر على مستويي الارتباط والصناعة. لدى المجموعة مركز سيولة قوي في تاريخ بيان المركز المالي الموحد. حيث أن المعدل الحالي للسيولة بالمجموعة كان ٢,٣٢ مرة (٢٠١٤: ٢,١٦ مرة). فيما يلي الإستحقاقات التعاقدية للمطلوبات المالية (كلها غير مشتقة). بما في ذلك مدفوعات الفائدة. إن وجدت. ولا تتضمن تأثير إتفاقيات المقاصة:

أقل من سنة	إجمالي التدفقات النقدية التعاقدية غير المخصصة	القيمة الدفترية
ريال قطري	ريال قطري	ريال قطري
٨٤٠,٥٦٢,٦٦٢	٨٤٠,٥٦٢,٦٦٢	٨٤٠,٥٦٢,٦٦٢
١,٤٨٠,٨٠٦,٣٧٢	١,٤٨٠,٨٠٦,٣٧٢	١,٤٨٠,٨٠٦,٣٧٢
٢,٣٢١,٣٦٩,٠٣٤	٢,٣٢١,٣٦٩,٠٣٤	٢,٣٢١,٣٦٩,٠٣٤

أقل من سنة	إجمالي التدفقات النقدية التعاقدية غير المخصصة	القيمة الدفترية
ريال قطري	ريال قطري	ريال قطري
٢,٠٥٨,٥٧٣,٢١٥	٢,٠٥٨,٥٧٣,٢١٥	٢,٠٥٨,٥٧٣,٢١٥
١,٣٤٤,٩٨٤,٨٧٢	١,٣٤٤,٩٨٤,٨٧٢	١,٣٤٤,٩٨٤,٨٧٢
٣,٤٠٣,٥٥٨,٠٨٧	٣,٤٠٣,٥٥٨,٠٨٧	٣,٤٠٣,٥٥٨,٠٨٧

٣١ ديسمبر ٢٠١٥

أرصدة مستحقة لأطراف ذات علاقة
ذم تجارية دائنة وذم دائنة أخرى

٣١ ديسمبر ٢٠١٤

أرصدة مستحقة لطرف ذات علاقة
ذم تجارية دائنة وذم دائنة أخرى

إدارة مخاطر رأس المال

إن سياسة المجموعة في إدارة رأس المال هي الإحتفاظ بقدرة المجموعة على العمل على أساس مبدء الإستمرارية التي تمكنها من تقديم أفضل العائدات للمساهمين ومنافع للمعنيين الآخرين والإحتفاظ بهيكل رأس مالي مناسب للتقليل تكلفة رأس المال.

إن سياسة المجموعة ككل لم تتغير من سنة ٢٠١٥. يتكون هيكل رأس المال للمجموعه من رأس المال المصدر والاحتياطات والأرباح المدورة.

يتم مراجعة هيكل رأس المال من قبل الإدارة بشكل دوري. تأخذ الإدارة في اعتبارها تكلفة رأس المال والمخاطر المتعلقة بها كجزء من هذه المراجعة.

يتم مراقبة رأس المال من خلال نسبة مديونية رأس المال. إن هذا المعدل يتم إحتسابه عن طريق قسمة صافي الديون على إجمالي رأس المال كإجمالي. يتم إحتساب صافي الديون كإجمالي ذم دائنة وأرصدة مستحقة ناقصا النقد وما في حكمه ويتم إحتساب إجمالي رأس المال كإجمالي حقوق الملكية كما هو موضح في بيان المركز المالي الموحد.

٢٠١٤	٢٠١٥	
ريال قطري	ريال قطري	
٣,٩٣٧,٧٠٢,٨٦٥	٢,٤٠٠,٢٨٦,٩٢٩	النقد وما في حكمه
(٣,٤٠٣,٥٥٨,٠٨٧)	(٢,٣٢١,٣٦٩,٠٣٤)	ذم دائنة وأرصدة مستحقة
٥٣٤,١٤٤,٧٧٨	٧٨,٩١٧,٨٩٥	الفائض في النقد وما في حكمه عن قيمة الدين

لا تستخدم المجموعة نسبة مديونية رأس المال في تمويل عملياتها وأنشطة الإستثمار وذلك نتيجة زيادة النقد وما في حكمه عن الدين كما هو موضح أعلاه.

لم تحدث أية تغييرات في أهداف وسياسات وعمليات إدارة رأس المال خلال السنوات المنتهية في ٣١ ديسمبر ٢٠١٥ و ٢٠١٤.

٢٦- تعديلات

خلال السنة المنتهية في ٣١ ديسمبر ٢٠١٥، قامت المجموعة برسملة البرج الإداري لوقود حيث تم تشغيل البرج في ١ نوفمبر ٢٠١٢ وأدرج ضمن المشروعات تحت التنفيذ حتى آخر قوائم مالية معتمدة في ٣١ ديسمبر ٢٠١٤ حيث تمت الرسملة في عام ٢٠١٥ وتم تحميل الأرباح المدورة في ٣١ ديسمبر ٢٠١٤ بقيمة الإهلاك الرجعي الصحيح كما تم إعادة تبويب وتسوية بنود الموجودات الثابتة واستبعاد الأثر على الأرباح المدورة المدرج سابقاً:

الأثر على الأرباح المدورة في ٣١ ديسمبر ٢٠١٤

القيمة الكلية	القيمة الجزئية	البند
٥,١٩٩,٥٢٥,١١٨		الأرباح المدورة في ٢٠١٤/١٢/٣١
١٤,٨٣٧,٤٢١		إعادة تبويب بنود التكلفة في ٢٠١٤/١٢/٣١ * (إيضاح ١/٦)
	١٨,٨٣٦,٠٤٦	إعادة تبويب بنود الإستهلاك المتراكم في ٢٠١٤/١٢/٣١ **
	(١٤,٨١١,٢٠٠)	أثر رسملة البرج الإداري على الإستهلاك المتراكم في ٢٠١٤/١٢/٣١ ***
(٤٥,٩٧٥,١٥٤)		إجمالي أثر بنود الإستهلاك المتراكم # (إيضاح ١/٦)
(٣١,١٣٧,٧٣٣)		إجمالي الأثر على الأرباح المدورة # #
٥,١٦٨,٣٨٧,٣٨٥		الأرباح المدورة بعد التعديل كما في ٣١ ديسمبر ٢٠١٤

الأثر على الموجودات الثابتة في ٣١ ديسمبر ٢٠١٤

البند	القيمة كما في المدققة في ٢٠١٤/١٢/٣١	تعديل نتيجة التسويات وإعادة التقييم	القيمة بعد التعديل كما في ٢٠١٤/١٢/٣١		
١- التكلفة					
أراضي	٨٥,٦٠٢,٥٣٧	(٢٤٧,١٨١)	٨٥,٣٥٥,٣٥٦		
مباني وبنية تحتية	٥١٠,١٢٣,١٩١	٤٧,٠٠٩,٩٧٣	٥٥٧,١٣٣,١٦٤		
المعدات والآلات	٥١٠,٧٤٧,٤٩٠	(٣٨,٥٠٠,٢٨٩)	٤٧٢,٢٤٧,٢٠١		
سيارات ومعدات مكتبية وأثاث	٥١٨,٥١٢,٩٦٥	(٥,٠٦٠,٠٧٧)	٥١٣,٤٥٢,٨٨٨		
سفن	٢٧٧,٨٧٠,٧٠٣	-	٢٧٧,٨٧٠,٧٠٣		
مشاريع تحت التنفيذ	٥٤٢,٧٤٥,٤٦١	١١,٦٣٤,٩٩٥	٥٥٤,٣٨٠,٤٥٦		
الإجمالي	٢,٤٤٥,٦٠٢,٣٤٧	+١٤,٨٣٧,٤٢١	٢,٤٦٠,٤٣٩,٧٦٨		
٢- الإستهلاك المتراكم					
البند	القيمة كما في المدققة في ٢٠١٤/١٢/٣١	تعديل نتيجة التسويات وإعادة التقييم	الأثر الرجعي للإهلاك	إجمالي التعديلات	القيمة بعد التعديل والتأثير الرجعي للإهلاك كما في ٢٠١٤/١٢/٣١
مباني وبنية تحتية	١٣٨,٧٦٦,٠٣٦	١٠,١٨٧,٠٨٦	٢٨,٢٨٠,٨٩١	٣٨,٤٦٧,٩٧٧	١٧٧,٢٣٤,٠١٣
المعدات والآلات	٢٨٥,٥٠٣,٨١٦	(٢٨,٤٥٣,٢٦١)	٧٤,٨٥٨	(٢٨,٣٧٨,٤٠٣)	٢٥٧,١٢٥,٤١٣
سيارات ومعدات مكتبية وأثاث	٣٣١,٢٥٢,٦٩٣	(٥٦٩,٨٧٤)	٣٦,٤٥٥,٤٥١	٣٥,٨٨٥,٥٧٧	٣٦٧,١٣٨,٢٧٠
سفن	٩٢,٢٧٠,٠٤٧	٣	-	٣	٩٢,٢٧٠,٠٥٠
الإجمالي	٨٤٧,٧٩٢,٥٩٢	** (١٨,٨٣٦,٠٤٦)	*** ٦٤,٨١١,٢٠٠	# ٤٥,٩٧٥,١٥٤	٨٩٣,٧٦٧,٧٤٦
٣- صافي القيمة الدفترية للأصول					
صافي القيمة الدفترية للأصول	١,٥٩٧,٨٠٩,٧٥٥	إجمالي الأثر على الموجودات الثابتة	## (٣١,١٣٧,٧٣٣)	القيمة بعد التعديل والتأثير الرجعي للإهلاك كما في ٢٠١٤/١٢/٣١	١,٥٦٦,٦٧٢,٠٢٢

٢٧- أرقام المقارنة

أعيد تصنيف الأرقام المعروضة لسنة ٢٠١٥ متى كان ذلك ضرورياً للمحافظة على مبدأ الثبات والقابلية للمقارنة مع أرقام سنة ٢٠١٤. برغم ذلك فإنه ليس لإعادة التصنيف أي أثر على بيان الدخل الموحد أو بيان الدخل الشامل الموحد أو إجمالي حقوق الملكية الموحد لسنة المقارنة فيما عدا ما ورد بإيضاح ٢٦.