

مستند انتقال أسهم شركة الوسائل الصناعية من السوق الموازية (نمو) إلى السوق الرئيسية

إن جميع أسهم الشركة أسهماً عادية من فئة واحدة، ولا يعطى أي مساهم أي حقوق تفضيلية، وبحق لكل مساهم ("المساهم") أيضاً كان عدد أسهمه حضور اجتماعات الجمعية العامة للمساهمين ("الجمعية العامة") والتصويت فيها.

وتتمثل أنشطة الشركة كما في النظام الأساسي بمزاولة وتنفيذ الأغراض التالية:

١- صنع اللدائن والمطاط التركيبي في أشكالها الأولية، ٢- صنع الألياف الاصطناعية، ٣- صنع المنتجات اللدائية، ٤- صنع الحديد القاعدي والصلب، ٥- صناعة الأسلاك والكابلات الكهربائية والإلكترونية الأخرى، ٦- صناعة الآلات الزراعية وآلات الحراثة، ٧- بيع الآلات والمعدات والآلات الزراعية بالجملة، ٨- بيع النفايات والخردة وغير ذلك من المنتجات غير المصنفة في موضع آخر بالجملة، ٩- النقل البري للبضائع.

لدى الشركة كما في تاريخ سجل المساهمين الصادر بتاريخ ١٤٤٧/٦/٢٣ (الموافق ٢٠٢٥/١٢/١٤)، ستة (٦) مساهمين كبار يملكون (٥٠,٠٠٠٪) أو أكثر من رأس مالها هم: (١) المساهم / صالح عبدالله عبدالعزيز المشيخ بنسبة ملكية (١٧,٠٢٪) من إجمالي أسهم الشركة بشكل مباشر وغير مباشر، (٢) المساهم / عبدالعزيز عبدالله عبدالعزيز المشيخ بنسبة ملكية (١١,٧٦٪) من إجمالي أسهم الشركة بشكل مباشر وغير مباشر، (٣) المساهم / عبدالرحمن عبدالله عبدالعزيز المشيخ بنسبة ملكية (٩,٧٨٪) من إجمالي أسهم الشركة، و (٤) المساهم / عبدالقادر عبدالله عبدالعزيز المشيخ بنسبة ملكية (٧,٢٨٪) من إجمالي أسهم الشركة بشكل مباشر وغير مباشر، (٥) المساهم / ناصر عبدالله عبدالعزيز المشيخ بنسبة ملكية (٧,٣٠٪) من إجمالي أسهم الشركة بشكل مباشر وغير مباشر، (٦) المساهم / عبدالعزيز صالح سليمان العمري بنسبة ملكية (٦,٨٦٪) من إجمالي أسهم الشركة بشكل مباشر وغير مباشر، مع التوضيح أن سبب الملكية غير المباشرة ناتجة عن تصرف باتفاق بين بعض كبار المساهمين مع زوجاتهم وأبنائهم.

ينطوي الاستثمار في الأسهم محل الانتقال إلى السوق الرئيسية على مخاطر وأمر غير مؤكدة ولذلك يجب دراسة قسمي "إشعار مهم" و"عوامل المخاطرة" الواردين في مستند الانتقال هذا بعناية من قبل المستثمرين قبل أن يتخذوا قراراً بالاستثمار في أسهم الشركة بعد الانتقال إلى السوق الرئيسية.

بعد الإعلان عن موافقة مجموعة تداول على انتقال أسهم المصدر إلى السوق الرئيسية، تقوم شركة تداول السعودية "تداول السعودية" بإيقاف تداول أسهم المصدر في اليوم التالي لانتهاء مدة نشر مستند الانتقال لمدة لا تزيد عن خمس جلسات تداول، ثم يتم البدء بإجراءات الانتقال (يرجى مراجعة الصفحة (ز) "الجدول الزمني لعملية الانتقال").

المستشار المالي

قيمة المالية Value Capital

يحتوي مستند الانتقال هذا على معلومات قُدمت ضمن طلب الانتقال إلى السوق الرئيسية بحسب متطلبات قواعد الإدراج الصادرة عن السوق المالية السعودية. ويتحمل أعضاء مجلس الإدارة الذين تظهر أسمائهم على الصفحة (ج) مجتمعين ومنفردين كامل المسؤولية عن دقة المعلومات الواردة في مستند الانتقال هذا، ويؤكدون بحسب علمهم واعتقادهم، بعد إجراء جميع الدراسات الممكنة وإلى الحد المعقول، أنه لا توجد أي وقائع أخرى يمكن أن يؤدي عدم تضمينها في مستند الانتقال إلى السوق الرئيسية إلى جعل أي إفادة واردة فيه مضللة. ولا تتحمل الهيئة والسوق المالية السعودية أي مسؤولية عن محتويات هذا المستند، ولا تعطيان أي تأكيدات تتعلق بدقته أو اكتماله، وتخليان أنفسهما صراحة من أي مسؤولية مهما كانت عن أي خسارة تنتج عما ورد في هذا المستند أو الاعتماد على أي جزء منه.

صدر هذا المستند بتاريخ ١٤٤٧/٧/١٥ (الموافق ٢٠٢٦/١/٤)

تأسست شركة الوسائل الصناعية ("الشركة" أو "المصدر") كمؤسسة فردية لصاحبها صالح بن عبدالله بن عبدالعزيز المشيخ تحت اسم "مؤسسة الوسائل الزراعية" بموجب السجل التجاري رقم (١١٣١٠٢٤٨٣) الصادر من مدينة بريدة بتاريخ ١٤٠٠/٣/٢٩ (الموافق ١٩٨٠/٠٢/١٦) وبرأس مال قدره خمسين ألف ريال سعودي. وبتاريخ ١٤١١/١٢/٠٣ (الموافق ١٩٩١/٠٦/١٦) قرر المالك تحويل مؤسسة الوسائل الزراعية إلى شركة تضامنية باسم "شركة الوسائل الزراعية لأصحابها عبدالرحمن بن عبدالله المشيخ وإخوانه" وتم زيادة رأس المال ليصبح مائتي ألف ريال سعودي مقسم إلى عدد خمس (٥) حصص عينية متساوية القيمة ناتجة عن تقييم لصافي أصول المؤسسة بقيمة متفق عليها بين الشركاء، قيمة كل حصة أربعين ألف (٤٠,٠٠٠) ريال سعودي، وتم قيد الشركة بالسجل التجاري بمدينة بريدة تحت الرقم (١١٣١٠٢٤٨٣) وأثبت عقد تأسيسها لدى كاتب عدل برقم (٦٦٤) بتاريخ ١٤١١/١٢/٠٣ (الموافق ١٩٩١/٠٦/١٦). وبتاريخ ١٤٢٧/١٠/١٣ (الموافق ٢٠٠٦/١١/٠٤) وافق الشركاء بالإجماع على تحويل الشركة من شركة تضامنية إلى شركة مساهمة مقفلة برأس مال قدره مائة مليون ريال سعودي مقسم إلى عشرة ملايين (١٠,٠٠٠,٠٠٠) سهم عادي، قيمة كل سهم منها عشرة (١٠) ريالات سعودية وجميعها أسهم عادية، وقد تم الوفاء بالزيادة البالغة تسعة وتسعين مليوناً وثمانمائة ألف ريال سعودي نقداً من المساهمين، كما تم تعديل اسم الشركة ليصبح "شركة الوسائل الصناعية"، وتم قيد الشركة بسجل الشركات المساهمة بموجب القرار الوزاري رقم (٢١٦) وتاريخ ١٤٢٨/٠٨/٢٠ (الموافق ٢٠٠٧/٠٩/٠٢) والقرار الوزاري رقم (٢٦٩) وتاريخ ١٤٢٨/١٠/٢٩ (الموافق ٢٠٠٧/١١/٠١) والمقيدة بالسجل التجاري برقم (١١٣١٠٢٤٨٣) وتاريخ ١٤٠٠/٣/٢٩ (الموافق ١٩٨٠/٠٢/١٦) الصادر بمدينة بريدة. وبتاريخ ١٤٣٤/٧/٢٥ (الموافق ٢٠١٣/٠٦/٠٤) وافقت الجمعية العامة غير العادية على زيادة رأس مال الشركة من مائة مليون ريال سعودي إلى مائتين وخمسين مليون ريال سعودي (٢٥٠,٠٠٠,٠٠٠) مقسمة إلى خمسة وعشرين مليون (٢٥,٠٠٠,٠٠٠) سهم عادي مدفوعة القيمة بالكامل وذلك بمنح واحد ونصف (١,٥) سهم مجاني مقابل كل واحد (١) سهم يمتلكها المساهمون المقيدون في تاريخ ١٤٣٤/٧/٢٥ (الموافق ٢٠١٣/٠٦/٠٤) والذي يمثل تاريخ انعقاد الجمعية العامة الغير عادية عن طريق إصدار عدد خمسة عشر مليون (١٥,٠٠٠,٠٠٠) سهم عادي، قيمة كل سهم منها عشرة (١٠) ريالات سعودية، وقد تم الوفاء بالزيادة البالغة مائة وخمسين مليون ريال سعودي من خلال مائة وأربعين مليون ريال سعودي من حساب الأرباح المبقاة، وتحويل مبلغ عشرة ملايين ريال سعودي من حساب الاحتياطي النظامي. وبتاريخ ١٤٤٣/٠٢/٠٩ (الموافق ٢٠٢٢/٠٩/١٦) وافقت الجمعية العامة غير العادية على تسجيل وطرح وإدراج أسهم الشركة في السوق الموازية. وبتاريخ ١٤٤٣/٠٦/١٥ (الموافق ٢٠٢٢/٠١/١٨) تم إدراج الشركة في السوق الموازية بعد موافقة هيئة السوق المالية بتاريخ ١٤٤٣/٠٣/٠٨ (الموافق ٢٠٢١/١١/٠٣). وبتاريخ ١٤٤٥/٠٥/٠١ (الموافق ٢٠٢٣/١١/١٥) وافقت الجمعية العامة غير العادية على تجزئة القيمة الاسمية للسهم من عشرة (١٠) ريالات سعودية لكل سهم ليصبح واحد (١) ريال سعودي للسهم الواحد مما نتج عنه تعديل عدد أسهم الشركة من خمسة وعشرين مليون (٢٥,٠٠٠,٠٠٠) سهم عادي إلى مائتان وخمسين مليون (٢٥٠,٠٠٠,٠٠٠) سهم عادي دون أي تغيير في قيمة رأس المال. وبتاريخ ١٤٤٥/٠٦/١٣ (الموافق ٢٠٢٣/١٢/٠٦) وافق مجلس إدارة الشركة على انتقال أسهم الشركة من السوق الموازية إلى السوق الرئيسية بعدد مائتان وخمسين مليون (٢٥٠,٠٠٠,٠٠٠) سهم عادي وبقيمة إجمالية بلغت مائتان وخمسين مليون ريال سعودي، وبتاريخ ١٤٤٦/٠٥/٢٩ (الموافق ٢٠٢٤/١٢/٠١) أصدر مجلس إدارة الشركة قراراً بإلغاء التوصية السابقة بعرض الموضوع على الجمعية العامة غير العادية، والاكتماف بقرار مجلس الإدارة بالموافقة على انتقال أسهم الشركة إلى السوق الرئيسية. بلغ عدد المساهمين من فئة الجمهور المستوفين للمعايير الإضافية الذين يملكون عدد ألف (١,٠٠٠) سهم فما أكثر (وفقاً لتعريف الجمهور الوارد في قائمة المصطلحات المستخدمة في قواعد السوق) وتسعة وتسعين وعشرين (٢٩) مساهم، وتبلغ ملكيتهم ثمانية وسبعين مليوناً وخمسمائة وثمانية عشر ألف ومائتان وستة وأربعين (٧٨,٥٨٨,٢٤٦) سهم عادي والتي تمثل مانسته واحد وثلاثون بالمائة وواحد وأربعون بال عشرة (٣١,٤١٪) من إجمالي أسهم الشركة. وتكون الشركة مستوفية للشريحة الرابعة من المعيار الأول من المعايير الإضافية التي يجب على الشركة استيفاؤها للتأكد من توافر السيولة الكافية للأسهم محل طلب الانتقال.

الوسائل



AlWasail

إشعار مهم

يحتوي هذا المستند على معلومات تفصيلية كاملة عن شركة الوسائل الصناعية وأسهمها محل الانتقال من السوق الموازية (نمو) إلى السوق الرئيسية (تاسي). وسيعامل المستثمرون المحتملون الذين يرغبون بالاستثمار في الأسهم محل الانتقال بعد الانتهاء من انتقالها وإدراجها وبدء تداولها في السوق الرئيسية على أساس أن قرار الاستثمار يستند إلى المعلومات التي يحتويها هذا المستند، والذي يمكن الاطلاع عليه من خلال زيارة الموقع الإلكتروني للشركة على الإنترنت (www.alwasail.com) أو موقع المستشار المالي شركة قيمة المالية (www.Valuecapital.sa) أو موقع شركة تداول السعودية "تداول السعودية" (www.saudiexchange.sa). كما سيتم الإعلان من خلال المستشار المالي شركة قيمة المالية على صفحتها على موقع تداول السعودية عن نشر مستند الانتقال وإتاحته للمعاينة من قبل المستثمرين خلال المدة المحددة وفقاً لقواعد الإدراج، وذلك لمدة (١٠) أيام تداول تسبق تاريخ الانتقال إلى السوق الرئيسية.

كما يجب على الشركة بعد حصولها على موافقة شركة تداول السعودية على طلب الانتقال إلى السوق الرئيسية، أن تنشر مستند الانتقال خلال ثلاثة أيام تداول تلي إعلان صدور موافقة شركة تداول السعودية على طلب الانتقال.

يحتوي مستند الانتقال هذا على معلومات قُدمت ضمن طلب الانتقال إلى السوق الرئيسية بحسب متطلبات قواعد الإدراج الصادرة عن السوق المالية السعودية (المشار إليها بـ "تداول السعودية"). ويتحمل أعضاء مجلس الإدارة الذين تظهر أسماؤهم على الصفحة (ج) مجتمعين ومنفردين كامل المسؤولية عن دقة المعلومات الواردة في مستند الانتقال هذا، ويؤكدون بحسب علمهم واعتقادهم، بعد إجراء جميع الدراسات الممكنة وإلى الحد المعقول، أنه لا توجد أي وقائع أخرى يمكن أن يؤدي عدم تضمينها في مستند الانتقال إلى السوق الرئيسية إلى جعل أي إفادة واردة فيه مضللة. ولا تتحمل الهيئة والسوق المالية السعودية أي مسؤولية عن محتويات هذا المستند، ولا تعطي أي تأكيدات تتعلق بدقته أو اكتماله، وتخليان أنفسهما صراحة من أي مسؤولية مهما كانت عن أي خسارة تنتج عما ورد في هذا المستند أو الاعتماد على أي جزء منه.

وقد تم تعيين شركة قيمة المالية كمستشار مالي ("المستشار المالي") فيما يتعلق بطلب انتقال أسهم الشركة من السوق الموازية (نمو) إلى السوق الرئيسية.

إن المعلومات الواردة في هذا المستند كما في تاريخ إصداره عرضة للتغيير، وعلى وجه الخصوص يمكن أن يتأثر الوضع المالي للشركة وقيمة أسهمها بشكل سلبي بالتطورات المستقبلية المتعلقة بعوامل التضخم ومعدلات الفائدة والضرائب أو أي عوامل اقتصادية أو سياسية أخرى خارجة عن نطاق سيطرة الشركة (فضلاً راجع قسم رقم (٢) "عوامل المخاطرة" في هذا المستند)، ولا يجب اعتبار أو تفسير أو الاعتماد بأي شكل على هذا المستند ولا على أي اتصالات شفوية أو كتابية أو مطبوعة فيما يتعلق بالأسهم محل الانتقال إلى السوق الرئيسي أو تفسيرها كوعد أو بيان فيما يتعلق بالأرباح أو النتائج أو الأحداث المستقبلية.

لا يجوز ولا ينبغي اعتبار هذا المستند بمثابة توصية من الشركة أو أعضاء مجلس إدارتها أو أي من مستشاريها بالمشاركة في عملية الاستثمار في الأسهم محل الانتقال إلى السوق الرئيسي. وتعتبر المعلومات التي يحتوي عليها هذا المستند ذات طبيعة عامة، وقد تم إعداد هذا المستند دون الأخذ في الاعتبار الأهداف الاستثمارية الفردية أو الوضع المالي أو الاحتياجات الاستثمارية الخاصة للأشخاص الراغبين بالاستثمار في الأسهم محل الانتقال إلى السوق الرئيسي. وقبل اتخاذ أي قرار بالاستثمار، على كل مستثمر لهذا المستند الحصول على استشارة مهنية مستقلة بخصوص الاستثمار في الأسهم محل الانتقال إلى السوق الرئيسي بعد بدء تداولها من قبل مستشار مالي مرخص له من قبل الهيئة، وذلك لتقييم مدى ملاءمة فرصة الاستثمار والمعلومات المدرجة في هذا المستند للأهداف والأوضاع والاحتياجات الاستثمارية الخاصة به، بما في ذلك المزايا والمخاطر المتعلقة بالاستثمار في الأسهم محل الانتقال إلى السوق الرئيسي، قد يكون الاستثمار في الأسهم محل الانتقال إلى السوق الرئيسي مناسباً لبعض المستثمرين دون غيرهم، ويجب على المستثمرين المحتملين عدم الاعتماد على قرار طرف آخر بالاستثمار أو عدم الاستثمار كأساس للدراسة المفترض قيامهم بها فيما يخص فرصتهم للاستثمار أو على الظروف الخاص لأولئك المستثمرين.

وتطلب الشركة والمستشار المالي من متلقي هذا المستند الاطلاع على كافة القيود النظامية التي تتعلق بشراء أو بيع الأسهم محل الانتقال ومراعاة التقيد بها.

المعلومات المالية

تم إعداد القوائم المالية المراجعة للشركة للسنة المالية المنتهية في ٣١ ديسمبر ٢٠٢٢م و٢٠٢٣م و٢٠٢٤م والنصف الأول من العام ٢٠٢٥م ، وفقاً للمعايير الدولية للتقرير المالي (IFRS) المعتمدة في المملكة العربية السعودية والمعايير والإصدارات الأخرى المعتمدة من قبل الهيئة السعودية للمراجعين والمحاسبين (SOCPA). وقد تمت مراجعة القوائم المالية للسنوات المالية المنتهية في ٣١ ديسمبر ٢٠٢٢م و٢٠٢٣م و٢٠٢٤م وفحص القوائم المالية الأولية الموجزة لفترة الثلاثة أشهر المنتهية في ٣١ مارس ٢٠٢٥م وفترتي الثلاثة أشهر والستة أشهر المنتهية في ٣٠ يونيو ٢٠٢٥م وفترتي الثلاثة أشهر والتسعة أشهر المنتهية في ٣٠ سبتمبر ٢٠٢٥م، من قبل شركة سليمان عبدالله الخراشي (الخراشي وشركاه محاسبون ومراجعون قانونيون).

إن الأرقام الواردة في هذا المستند معروضة بالريال السعودي. وقد تختلف الأرقام الواردة في القوائم المالية، إذا تم تجميعها عن تلك الواردة في هذا المستند نتيجة لتقريب الأرقام. وبالتالي قد تختلف البيانات المالية الواردة في هذا المستند عن المعلومات الواردة في القوائم المالية. كما تجدر الإشارة إلى أن بعض الأرقام والنسب المئوية الواردة في هذا المستند هي أرقام ونسب تقريبية. وعليه، فقد تختلف الأرقام المبينة لنفس الفئة المقدمة في جداول مختلفة بشكل طفيف، كما أن الأرقام المبينة كمجموع في بعض الجداول قد لا تمثل متوسطاً حسابياً أو حاصل الجمع لمجموع الأرقام السابقة.

التوقعات والإفادات المستقبلية

تم إعداد التوقعات الواردة في هذا المستند على أساس افتراضات محددة ومفصّل عنها في هذا المستند. وقد تختلف ظروف الشركة في المستقبل عن الافتراضات المستخدمة، وبالتالي فإنه لا يوجد ضمان أو تأكيد أو تعهد فيما يتعلق بدقة أو اكتمال هذه التوقعات.

وتمثل بعض التوقعات الواردة في هذا المستند "إفادات مستقبلية"، والتي يمكن أن يستدل عليها بشكل عام من خلال استخدام بعض الكلمات ذات الدلالة المستقبلية مثل "يخطط"، "يعتزم"، "ينوي"، "يقدر"، "يعتقد"، "يتوقع"، "من المتوقع"، "يمكن"، "من الممكن"، "يحتمل"، "من المحتمل"، "سوف"، "قد"، والصيغ النافية لها وغيرها من المفردات المقاربة أو المشابهة لها في المعنى. وتعكس هذه الإفادات وجهة النظر الحالية للشركة بخصوص أحداث مستقبلية، لكنها لا تشكل ضماناً أو تأكيداً لأي أداء فعلي مستقبلي للشركة، إذ أن هناك العديد من العوامل التي قد تؤثر على الأداء الفعلي للشركة أو إنجازاتها أو نتائجها وتؤدي إلى اختلافها بشكل كبير عما تضمنته هذه الإفادات صراحةً أو ضمناً. وقد تم استعراض أهم المخاطر والعوامل التي يمكن أن تؤدي إلى مثل هذا الأثر بصورة أكثر تفصيلاً في أقسام أخرى في هذا المستند (راجع قسم رقم (٢) "عوامل المخاطرة"). وفيما لو تحقق واحد أو أكثر من هذه العوامل، أو لو ثبت عدم صحة أو عدم دقة أي من التوقعات أو التقديرات الواردة في هذا المستند، فإن النتائج الفعلية للشركة قد تختلف بشكل جوهري عن تلك الموضحة في هذا المستند.

ونتيجة لهذه المخاطر والأمر غير المؤكدة والتقديرات، فإن الأحداث والظروف والتوقعات المستقبلية التي يتناولها هذا المستند قد لا تحدث على النحو الذي تتوقعه الشركة وقد لا تحدث مطلقاً. وعليه، يتعين على المستثمرين المحتملين فحص جميع الإفادات المستقبلية في ضوء هذه الإيضاحات مع عدم الاعتماد عليها بشكل أساسي.

دليل الشركة

أعضاء مجلس الإدارة وملكياتهم وفقًا لسجل المساهمين الصادر بتاريخ ٢٣/٦/١٤٤٧هـ (الموافق ١٤/١٢/٢٠٢٥م)

الاسم	المنصب	صفة العضوية	الاستقلالية	الجنسية	العمر (سنة)	الأسهم المملوكة "مباشرة"	الأسهم المملوكة "غير مباشرة"	تاريخ التعيين
العدد	النسبة	العدد	النسبة					
عبدالرحمن بن عبدالله بن عبدالعزيز المشيقيح	رئيس مجلس الإدارة	غير تنفيذي	غير مستقل	سعودي	٨٢	٢٤,٤٤٧,٦١١	%٩,٧٨	١٤٤٦/٠٦/٢١ هـ (الموافق ٢٢/١٢/٢٠٢٤م)
صالح بن عبدالله بن عبدالعزيز المشيقيح*	نائب رئيس مجلس الإدارة**	غير تنفيذي	غير مستقل	سعودي	٦٤	٣٩,٠٥٨,٥٣٣	%١٥,٦٢	١٤٤٦/٠٦/٢١ هـ (الموافق ٢٢/١٢/٢٠٢٤م)
عبدالقادر بن عبدالله بن عبدالعزيز المشيقيح**	عضو مجلس الإدارة والرئيس التنفيذي	تنفيذي	غير مستقل	سعودي	٦١	١٧,٩٥٠,٠٠٠	%٧,١٨	١٤٤٦/٠٦/٢١ هـ (الموافق ٢٢/١٢/٢٠٢٤م)
ناصر بن عبدالله بن عبدالعزيز المشيقيح***	عضو مجلس الإدارة	غير تنفيذي	غير مستقل	سعودي	٧٣	١٧,٧٤٧,٤٢٦	%٧,١٠	١٤٤٦/٠٦/٢١ هـ (الموافق ٢٢/١٢/٢٠٢٤م)
عبدالعزیز بن عبدالله بن عبدالعزيز المشيقيح****	عضو مجلس الإدارة	غير تنفيذي	غير مستقل	سعودي	٦٨	٢٩,٣٦,١٢٨	%١١,٧٢	١٤٤٦/٠٦/٢١ هـ (الموافق ٢٢/١٢/٢٠٢٤م)
راكان محمد عبدالله أبونيان	عضو مجلس الإدارة	غير تنفيذي	مستقل	سعودي	٣٢	لا يوجد	لا يوجد	١٤٤٦/٠٦/٢١ هـ (الموافق ٢٢/١٢/٢٠٢٤م)
مساعدا سليمان العبدالله العوهلي	عضو مجلس الإدارة	غير تنفيذي	غير مستقل	سعودي	٦٧	لا يوجد	لا يوجد	١٤٤٦/٠٦/٢١ هـ (الموافق ٢٢/١٢/٢٠٢٤م)
خالد بن عبدالعزيز فهد الشريدة	عضو مجلس الإدارة	غير تنفيذي	مستقل	سعودي	٥٩	٤٤٠,٢٣٣	%٠,١٨	١٤٤٦/٠٦/٢١ هـ (الموافق ٢٢/١٢/٢٠٢٤م)
إبراهيم بن سعيد محمد آل مبارك	عضو مجلس الإدارة	غير تنفيذي	مستقل	سعودي	٣٧	لا يوجد	لا يوجد	١٤٤٦/٠٦/٢١ هـ (الموافق ٢٢/١٢/٢٠٢٤م)
أمين سر مجلس الإدارة								
جلال علي محمد الجريفاني	أمين سر مجلس الإدارة	-	-	سعودي	٥٠	٢,٥٠٠	%٠,٠١٠	١٤٤٦/٠٦/٢١ هـ (الموافق ٢٢/١٢/٢٠٢٤م)

المصدر: الشركة

* إن الملكية غير المباشرة للمساهم/ صالح بن عبدالله بن عبدالعزيز المشيقيح ناتجة عن تصرف باتفاق مع زوجة وأبناء المساهم.

** إن الملكية غير المباشرة للمساهم/ عبدالقادر بن عبدالله بن عبدالعزيز المشيقيح ناتجة عن تصرف باتفاق مع ابن المساهم.

*** إن الملكية غير المباشرة للمساهم/ ناصر بن عبدالله بن عبدالعزيز المشيقيح ناتجة عن تصرف باتفاق مع زوجة وأبناء المساهم.

**** إن الملكية غير المباشرة للمساهم/ عبدالعزيز بن عبدالله بن عبدالعزيز المشيقيح ناتجة عن تصرف باتفاق مع ابن المساهم.



عنوان الشركة وممثلوها

عنوان الشركة المسجل

شركة الوسائل الصناعية

بريدة : ٣٨٠٦ ، طريق الرياض - القصيم - المدينة السريع،

حي اليرموك

وحدة رقم: ١٦

بريدة ٥٢٣١٥-٦٣٣١

المملكة العربية السعودية

الرقم الموحد : ٩٢٠٠٢٧٧٧٧

البريد الإلكتروني: info@alwasail.comالموقع الإلكتروني: www.alwasail.com

ممثلا الشركة

الممثل الثاني

الاسم: عبدالقادر عبدالله عبدالعزيز المشيقح

الصفة: عضو مجلس الإدارة والرئيس التنفيذي

العنوان: بريدة - حي اليرموك ، الطريق السريع : القصيم -

الرياض - المدينة

ص.ب. ١٢٤ ، الرمز البريدي ٥١٤١١ بريدة

المملكة العربية السعودية

رقم الهاتف: ٣٨١٦٦٥٨ (١٦) +٩٦٦ تحويل: ١١١٦

رقم الفاكس: ٣٨١١٢٠٣ (١٦) +٩٦٦

البريد الإلكتروني: abdulkader@alwasail.comالموقع الإلكتروني: www.alwasail.com

الممثل الأول

الاسم: صالح عبدالله عبدالعزيز المشيقح

الصفة: نائب رئيس مجلس الإدارة

العنوان: الرياض - حي الرمال - طريق خزام

ص.ب. ٢١٥٩٩ ، الرمز البريدي ١١٤٨٥ الرياض

المملكة العربية السعودية

رقم الهاتف: ٤٥٠٨٤٣٣ (١١) +٩٦٦ تحويل: ١١١

رقم الفاكس: ٤٥٠٨٤٣٥ (١١) +٩٦٦

البريد الإلكتروني: Saleh@alwasail.comالموقع الإلكتروني: www.alwasail.com

سوق الأسهم

شركة تداول السعودية (تداول السعودية)

مركز الملك عبدالله المالي - العقيق ٣٢٢٩ - الرياض

وحدة رقم: ١،١٧

ص.ب. ٣٢٢٩ - الرياض ١٣٥١٩

المملكة العربية السعودية

هاتف: ٩٢٠٠ ٩٦٦ +٩٦٦

فاكس: ٢١٨٩١٣٣ ١١ +٩٦٦

البريد الإلكتروني: csc@saudiexchange.saالموقع الإلكتروني: www.saudiexchange.sa

المستشارون

المستشار المالي

شركة قيمة المالية



طريق الملك عبدالعزيز - حي النفل

الرياض ١١٣٣٣-٣٤١٥٣

المملكة العربية السعودية

هاتف: ٨٣٨٢ ٢٦٩ ١١ ٩٦٦+

فاكس: لا يوجد

البريد الإلكتروني: CF@Valuecapital.sa

الموقع الإلكتروني: www.Valuecapital.sa

المستشار القانوني

مكتب محمد بن عبد الكريم العبيد محامون ومستشارون قانونيون



الرياض - طريق الملك عبدالله - حي الحمراء

ص.ب. ٦٣٨٩ الرياض ١٣٢١٦

المملكة العربية السعودية

هاتف: ٢٣٨٥٨٩٤ ١١ ٩٦٦+

فاكس: لا يوجد

البريد الإلكتروني: info@obaidlaws.com

الموقع الإلكتروني: www.obaidlaws.com

مستشار العناية الواجبة المهنية المالي

شركة المحاسبون المتحدون للاستشارات المهنية



الرياض - طريق العروبة - حي العليا - مبنى رقم ٣١٩٣ الطابق الأول

ص.ب. ١٢٣٣٣ الرياض ٨٣٣٥

المملكة العربية السعودية

هاتف: ٤١٦٩٣٦١ ١١ ٩٦٦+

فاكس: ٤١٦٩٣٤٩ ١١ ٩٦٦+

البريد الإلكتروني: Info@rmsaudi.com

الموقع الإلكتروني: RSM Saudi Arabia

المحاسب القانوني

(للسنة المالية المنتهية كما في ٣١ ديسمبر ٢٠٢٢ م و ٢٠٢٣ م و ٢٠٢٤ م والربع الثالث من العام ٢٠٢٥ م)



الخراشي وشركاه
محاسبون ومراجعون قانونيون

شركة الخراشي وشركاه محاسبون ومراجعون قانونيون

الرياض - حي المعذر الشمالي - شارع التخصصي

ص.ب. ٨٣٠٦ الرياض ١١٤٨٢

المملكة العربية السعودية

هاتف: ٩٢٠٢٨٢٢٩

فاكس: ٩٦٦ ١١ ٤٧٧ ٤٩٢٤

البريد الإلكتروني: general@alkharashicaa.comالموقع الإلكتروني: www.alkharashicaa.com

تنويه

جميع المستشارين والمحاسب القانوني المستقلين المذكورين أعلاه أعطوا موافقتهم الكتابية على استخدام أسمائهم وشعاراتهم وإفاداتهم أوتقاريرهم (حسب الاقتضاء) في هذا المستند وفق الشكل والسياق الظاهر فيها، ولم يقم أي منهم بسحب موافقته حتى تاريخ هذا المستند.

الجدول الزمني لعملية الانتقال

يتضمن هذا القسم جدول زمني يوضح التواريخ المهمة للعملية انتقال أسهم المُصدر إلى السوق الرئيسية:

التاريخ	الجدول الزمني المتوقع للانتقال
موافقة مجلس الإدارة على عملية الانتقال للسوق الرئيسية	في يوم الثلاثاء ١٣/٥/١٤٤٥هـ (الموافق ٢٦/١٢/٢٠٢٣م)
تاريخ نشر تقرير مجلس الإدارة	في يوم الأحد ٢١/٩/١٤٤٥هـ (الموافق ٣١/٣/٢٠٢٤م) ومن ثم تم إعادة النشر يوم الإثنين ١٧/٢/١٤٤٧هـ (الموافق ١١/٨/٢٠٢٥م)، ومن ثم تم إعادة النشر يوم الثلاثاء ٢٠/٥/١٤٤٧هـ (الموافق ١١/١١/٢٠٢٥م).
تاريخ تقديم طلب عملية الانتقال للسوق الرئيسية	يوم الإثنين ٢٤/٦/١٤٤٦هـ (الموافق ١٥/١٢/٢٠٢٥م)
تاريخ الحصول على موافقة شركة تداول السعودية	يوم الأربعاء ١١/٧/١٤٤٧هـ (الموافق ٣١/١٢/٢٠٢٥م)
فترة نشر مستند الانتقال للمعانة في الموقع الإلكتروني للشركة والسوق والمستشار المالي	تبدأ من يوم الأحد ١٥/٧/١٤٤٧هـ (الموافق ٤/١/٢٠٢٦م) وتنتهي في يوم الخميس ٢٦/٧/١٤٤٧هـ (الموافق ١٥/١/٢٠٢٦م) لمدة عشرة (١٠) أيام تداول
تاريخ تعليق/ إيقاف تداول الأسهم لغرض انتقالها للسوق الرئيسية	يوم الأحد ٢٩/٧/١٤٤٧هـ (الموافق ١٨/١/٢٠٢٦م)
آخر يوم من فترة تعليق/ إيقاف التداول على السهم	خلال مدة لا تزيد عن (٥) خمس أيام تداول من تعليق/ إيقاف تداول أسهم الشركة
التاريخ المتوقع للإدراج وبدء تداول أسهم الشركة في السوق الرئيسية	سيتم الإعلان عن تاريخ الانتقال إلى السوق الرئيسية عبر موقع شركة تداول السعودية
ولمزيد من المعلومات نرجو الإطلاع على موقع تداول السعودية الإلكتروني (www.saudiexchange.sa) والموقع الإلكتروني للمستشار المالي شركة قيمة المالية (www.Valuecapital.sa) والموقع الإلكتروني للشركة (www.alwasail.com).	

ملخص عوامل المخاطرة

يتعين على كل من يرغب في الاستثمار في أسهم الانتقال دراسة كافة المعلومات التي يحتويها المستند بعناية بما فيها عوامل المخاطرة المبينة أدناه قبل اتخاذ قرار الاستثمار، علماً بأن المخاطر الموضحة أدناه قد لا تشمل جميع المخاطر التي يمكن أن تواجهها الشركة، بل إنه من الممكن وجود عوامل إضافية ليست معلومة للشركة في تاريخ هذا المستند والتي من شأنها التأثير على عملياتها.

١. المخاطر المتعلقة بالشركة

- ♦ المخاطر المتعلقة بالاتفاقية الموقعة مع شركة سابك.
- ♦ المخاطر المتعلقة بعدم القدرة على تنفيذ الخطة الاستراتيجية للشركة.
- ♦ المخاطر المتعلقة بعدم استخراج أو عدم تجديد التراخيص والتصاريح والشهادات.
- ♦ المخاطر المتعلقة بالاعتماد على الموظفين الرئيسيين والإدارة التنفيذية.
- ♦ المخاطر المتعلقة بأخطاء الموظفين أو سوء سلوكهم.
- ♦ المخاطر المتعلقة بقدرة الخبرة في إدارة الشركات المدرجة في السوق الرئيسية.
- ♦ المخاطر المتعلقة بعدم الالتزام بنظام الشركات الجديد وتعديل النظام الأساسي للشركة.
- ♦ المخاطر المتعلقة بتوفر التمويل مستقبلاً.
- ♦ المخاطر المتعلقة بالتغيرات في المعايير المحاسبية الهامة والمعايير الجديدة.
- ♦ المخاطر المتعلقة بوقوع الكوارث الطبيعية.
- ♦ المخاطر المتعلقة بالتشغيل والتوقف غير المتوقع للأعمال.
- ♦ المخاطر المتعلقة بعدم الالتزام بمعايير الجودة والمواصفات المطلوبة من قبل العملاء.
- ♦ المخاطر المتعلقة بتركز إيرادات الشركة على مبيعات الأنابيب والتوصيلات.
- ♦ المخاطر المتعلقة بالمواد الخام وتغير أسعارها.
- ♦ المخاطر المتعلقة بزيادة تكاليف الإنتاج.
- ♦ المخاطر المتعلقة بموسمية أعمال الشركة.
- ♦ المخاطر المتعلقة بالنقل لمنتجات الشركة.
- ♦ المخاطر المتعلقة بالطلب على منتجات الشركة.
- ♦ المخاطر المتعلقة بالظروف المناخية.
- ♦ المخاطر المتعلقة بالمسؤولية عن مطالبات الضمان.
- ♦ المخاطر المتعلقة بالعيوب التصنيعية.
- ♦ المخاطر المتعلقة بإدارة المخزون.
- ♦ المخاطر المتعلقة بحماية العلامات التجارية وحقوق الملكية.
- ♦ المخاطر المرتبطة باتفاقيات التمويل.
- ♦ المخاطر المتعلقة باتفاقية قرض صندوق التنمية الصناعية السعودي.



- ♦ المخاطر المتعلقة بالرهن على أصول الشركة.
- ♦ المخاطر المتعلقة بإدارة رأس المال العامل.
- ♦ المخاطر المتعلقة بعدم قدرة الشركة على توفير القوى العاملة لتلبية احتياج الشركة للتوسع مستقبلاً.
- ♦ المخاطر المتعلقة بعدم الالتزام بنظام السوق المالية ولوائحه التنفيذية.
- ♦ المخاطر المتعلقة بأنظمة التشغيل وتقنية المعلومات.
- ♦ المخاطر المتعلقة بعدم قدرة الشركة على المحافظة على كوادرها البشرية.
- ♦ المخاطر المتعلقة بأسعار منتجات الشركة.
- ♦ المخاطر المتعلقة بالعقود الجوهرية.
- ♦ المخاطر المتعلقة بتفشي الأمراض المعدية أو غيرها مما يهدد الصحة العامة.
- ♦ المخاطر المتعلقة بزيادة التزامات الشركة.
- ♦ المخاطر المتعلقة بعدم كفاية العرض والإفصاح في القوائم المالية وفق المعايير الدولية للتقرير المالي (IFRS).
- ♦ المخاطر المتعلقة بتصنيف بعض المصروفات أو بنود الاضمحلال بشكل قد لا يعكس عرضاً منفصلاً وواضحاً.
- ♦ المخاطر المتعلقة بعدم كفاية الإفصاح عن التزامات الأداء وتفصيل الإيرادات بموجب (IFRS 15).
- ♦ المخاطر المتعلقة بعدم الالتزام بالتعهدات والشروط المالية وغير المالية المرتبطة بالتمويل طويل الأجل.
- ♦ المخاطر المتعلقة بشطب أرصدة مستحقة على موظفين وأطراف ذات علاقة.
- ♦ المخاطر المتعلقة بتعارض المصالح وعدم امتثال بعض أعضاء مجلس الإدارة لإجراءات الامتناع عن التصويت ومخالفة نظام الشركات.
- ♦ المخاطر المتعلقة بمخالفة متطلبات الحوكمة في تصويت أعضاء مجلس الإدارة في الجمعية العامة.
- ♦ المخاطر المتعلقة بعدم الالتزام بمتطلبات نظام الشركات المتعلقة بعرض قرارات مجلس الإدارة الصادرة بالتمرير.
- ♦ المخاطر المتعلقة بعدم وضوح مدة سريان اتفاقية التسهيلات مع البنك السعودي الأول.
- ♦ المخاطر المتعلقة بانخفاض نسب توثيق عقود العمل وعدم الامتثال لمتطلبات منصة "قوى".

٢. المخاطر المتعلقة بالسوق والقطاع الذي تعمل فيه الشركة

- ♦ المخاطر المتعلقة بالأداء الاقتصادي للمملكة.
- ♦ المخاطر المتعلقة بعدم الاستقرار السياسي والاقتصادي في منطقة الشرق الأوسط.
- ♦ المخاطر المتعلقة بعدم الالتزام بمتطلبات نظام الشركات.
- ♦ المخاطر المتعلقة بعدم التقيد بالأنظمة والقوانين الحالية و/أو صدور أنظمة وقوانين جديدة.
- ♦ المخاطر المتعلقة بضريبة القيمة المضافة (VAT).
- ♦ المخاطر المتعلقة بالتقلبات في العرض والطلب.
- ♦ المخاطر المتعلقة بخضوع عمليات الشركة لأنظمة ولوائح البيئة والصحة والسلامة.
- ♦ المخاطر المتعلقة بتغيير آلية احتساب الزكاة وضريبة الدخل.
- ♦ المخاطر المتعلقة بانفاق المستهلك بسبب سوء الأوضاع الاقتصادية.
- ♦ المخاطر المتعلقة بالتقلبات السلبية في أسعار الفائدة.



- ♦ المخاطر المتعلقة بفرض رسوم أو ضرائب جديدة.
- ♦ المخاطر المتعلقة بنظام المنافسة ولائحته التنفيذية.
- ♦ المخاطر المتعلقة بتغيير البيئة التنظيمية والتي لها تأثيرات على كيفية ممارسة الشركة لعملياتها.
- ♦ المخاطر المتعلقة بوقف الحوافز الحكومية الداعمة للتنمية الصناعية.

٣. المخاطر المتعلقة في الأوراق المالية المدرجة في السوق الرئيسية

- ♦ المخاطر المتعلقة بعدم استيفاء متطلبات السيولة في السوق الرئيسية بعد الانتقال.
- ♦ المخاطر المتعلقة بالتذبذبات المحتملة في سعر السهم.
- ♦ المخاطر المتعلقة بالبيانات المستقبلية.
- ♦ المخاطر المتعلقة باحتمال إصدار أسهم جديدة.
- ♦ المخاطر المتعلقة بتوزيع أرباح لحاملي الأسهم.
- ♦ المخاطر المتعلقة بالسيطرة الفعلية من قبل المساهمين الحاليين بعد الانتقال.
- ♦ المخاطر المتعلقة ببيع عدد كبير من الأسهم في السوق بعد عملية الانتقال إلى السوق الرئيسية.
- ♦ المخاطر المتعلقة بتعليق تداول أو إلغاء أسهم الشركة نتيجة عدم نشر قوائمها المالية خلال المدة النظامية.



جدول المحتويات

٢- التعريفات والمصطلحات

٩- عوامل المخاطرة

١-٢ المخاطر المتعلقة بالشركة

٢-٢ المخاطر المتعلقة بالسوق والقطاع الذي تعمل فيه الشركة

٣-٢ المخاطر المتعلقة في الأوراق المالية المدرجة في السوق الرئيسية

٤٥- الغرض من الانتقال إلى السوق الرئيسية

١-٣ تحقيق شروط الانتقال من السوق الموازية إلى السوق الرئيسية

٤٧- نبذة عن الشركة

١-٤ مقدمة

٢-٤ رؤية الشركة

٣-٤ رسالة الشركة

٤-٤ استراتيجية الشركة العامة

٥-٤ نواحي القوة والمزايا التنافسية للشركة

٦-٤ التطور في نموذج عمل الشركة

٧-٤ الحوكمة والتنظيم المؤسسي

٨-٤ توزيع الأرباح

٥٥- الهيكل التنظيمي وحوكمة الشركة

١-٥ معلومات الشركة وتاريخ تأسيسها

٢-٥ الهيكل التنظيمي للشركة

٣-٥ تشكيل مجلس الإدارة وأمين السر

٤-٥ لجان المجلس

٥-٥ الإدارة التنفيذية

٦-٥ حوكمة الشركة

٨٢- المعلومات القانونية وإقرارات أعضاء مجلس الإدارة

١-٦ المعلومات القانونية

٢-٦ الموافقات والتراخيص والشهادات الحكومية

٣-٦ فروع الشركة

٤-٦ فروع الشركة - خارج المملكة

٥-٦ ملكية الشركة في شركات أخرى

٦-٦ المشروعات المشتركة والاستثمارات

٧-٦ العقود مع الأطراف ذوي العلاقة



٩٦	٨-٦ اتفاقيات التمويل مع البنوك التجارية التي أصدرتها الشركة
٩٨	٩-٦ الاتفاقيات الجوهرية
٩٩	١٠-٦ الأصول والممتلكات
١٠٠	١١-٦ عقود الإيجار
١٠٢	١٢-٦ العلامات التجارية وحقوق الملكية
١٠٣	١٣-٦ المنازعات والدعاوى القضائية
١٠٤	١٤-٦ التأمين
١٠٤	١٥-٦ الموظفين
١٠٥	١٦-٦ التوطين
١٠٦	١٧-٦ برنامج أسهم الموظفين
١٠٦	١٨-٦ إقرارات أعضاء مجلس الإدارة المتعلقة بالمعلومات القانونية

٧- المعلومات المالية ومناقشة وتحليل الإدارة ١٠٩

١٠٩	١-٧ مقدمة
١٠٩	٢-٧ إقرارات أعضاء مجلس الإدارة بشأن المعلومات المالية
١١٠	٣-٧ لمحة عامة عن الشركة
١١١	٤-٧ المعايير المحاسبية وأسس إعداد القوائم المالية
١١٣	٥-٧ ملخص السياسات المحاسبية الهامة
١٢٥	٦-٧ قائمة الربح والخسارة والدخل الشامل الآخر
١٣٧	٧-٧ قائمة المركز المالي
١٥٥	٨-٧ قائمة التدفق النقدي
١٥٨	٩-٧ مؤشرات الأداء الرئيسية
١٥٩	١٠-٧ هيكل التمويل

٨- تقرير المحاسب القانوني ١٦١

١٦١	١-٨ القوائم المالية المراجعة للسنة المالية المنتهية ٣١ ديسمبر ٢٠٢٢م
١٨٩	٢-٨ القوائم المالية المراجعة للسنة المالية المنتهية ٣١ ديسمبر ٢٠٢٣م
٢٢٤	٣-٨ القوائم المالية المراجعة للسنة المالية المنتهية ٣١ ديسمبر ٢٠٢٤م
٢٦٠	٤-٨ القوائم المالية الأولية المختصرة لفترة الستة أشهر المنتهية في ٣٠ يونيو ٢٠٢٥م

الجدول

الجدول (١): تفاصيل مخزون الشركة	١٩
الجدول (٢): حركة مخصص بضاعة بطيئة الحركة	٢٠
الجدول (٣): اتفاقية التسهيلات المتوافقة مع أحكام الشريعة الإسلامية مع البنك السعودي الأول	٢١
الجدول (٤): اتفاقية التسهيلات المتوافقة مع أحكام الشريعة الإسلامية مع بنك البلاد	٢١
الجدول (٥): اتفاقية تسهيلات/تمويل مع صندوق التنمية الصناعية السعودي	٢٢
الجدول (٦): أهم مؤشرات إدارة رأس المال العامل للشركة كما في ٣١ ديسمبر ٢٠٢٢م وكما في ٣١ ديسمبر ٢٠٢٤م وكما في ٣٠ يونيو ٢٠٢٥م على التوالي	٢٣
الجدول (٧): تفاصيل رصيد الالتزامات ونسبته من إجمالي الأصول وحقوق الملكية	٢٧
الجدول (٨): مصانع الشركة	٥٠
الجدول (٩): تفاصيل وحدات الإنتاج لمصانع الشركة	٥١
الجدول (١٠): المواد الاسترشادية غير المطبقة من لائحة حوكمة الشركات	٥٢
الجدول (١١): توزيع الأرباح	٥٣
الجدول (١٢): أسماء أعضاء مجلس إدارة الشركة والمعلومات الأخرى ذات الصلة بهم كما في تاريخ إصدار هذا المُستند	٥٨
الجدول (١٣): رئيس مجلس الإدارة ونائب الرئيس وأمين السر	٥٨
الجدول (١٤): الأسهم التي يمتلكها أعضاء مجلس الإدارة وفق سجل المساهمين بتاريخ ٢٣/٠٦/١٤٤٧هـ (الموافق ١٤/١٢/٢٠٢٥م)	٥٩
الجدول (١٥): قائمة الأعمال المنافسة لعضو مجلس الإدارة	٥٩
الجدول (١٦): السيرة الذاتية للسيد/ عبدالرحمن عبد الله عبد العزيز المشيقي	٦٣
الجدول (١٧): السيرة الذاتية للسيد/ صالح عبد الله عبد العزيز المشيقي	٦٣
الجدول (١٨): السيرة الذاتية للسيد/ عبد القادر عبد الله عبد العزيز المشيقي	٦٤
الجدول (١٩): السيرة الذاتية للسيد/ ناصر عبد الله عبد العزيز المشيقي	٦٤
الجدول (٢٠): السيرة الذاتية للسيد/ عبدالعزيز عبد الله عبد العزيز المشيقي	٦٤
الجدول (٢١): السيرة الذاتية للسيد/ خالد عبدالعزيز فهد الشريدة	٦٥
الجدول (٢٢): السيرة الذاتية للسيد/ إبراهيم سعيد محمد آل مبارك	٦٥
الجدول (٢٣): السيرة الذاتية للسيد/ راكان محمد عبدالله أبونيان	٦٦
الجدول (٢٤): السيرة الذاتية للسيد/ مساعد سليمان عبدالله العوهلي	٦٦
الجدول (٢٥): السيرة الذاتية للسيد/ جلال بن علي بن محمد الجريفاني	٦٧
الجدول (٢٦): أعضاء لجنة المراجعة	٦٨
الجدول (٢٧): أعضاء لجنة المكافآت والترشيحات	٧٠
الجدول (٢٨): أعضاء لجنة الاستثمار	٧١
الجدول (٢٩): تفاصيل الإدارة التنفيذية	٧٢
الجدول (٣٠): السيرة الذاتية للسيد/ عبد القادر عبد الله عبد العزيز المشيقي	٧٣
الجدول (٣١): السيرة الذاتية للسيد/ البخاري أبو بكر محمد أبو بكر	٧٤
الجدول (٣٢): السيرة الذاتية للسيد/ جلال بن علي بن محمد الجريفاني	٧٤
الجدول (٣٣): السيرة الذاتية للسيد/ محمد يوسف السعيد أحمد	٧٥
الجدول (٣٤): السيرة الذاتية للسيد/ خالد بن عبد الله بن عبد الرحمن الرميحي	٧٥

الجدول (٣٥): السيرة الذاتية للسيد/ تحسين ياسين مغل	٧٦
الجدول (٣٦): السيرة الذاتية للسيد/ محمد عبدالله الحميدي المطيري	٧٦
الجدول (٣٧): السيرة الذاتية للسيد/ أحمد صبحي محمد فرج	٧٧
الجدول (٣٨): السيرة الذاتية للسيد/ خالد رشيد حمد الشدوخي	٧٧
الجدول (٣٩): السيرة الذاتية للسيد/ فيصل أحمد حمود المشيقي	٧٨
الجدول (٤٠): السيرة الذاتية للسيد/ صالح بن فهد علي المشيقي	٧٨
الجدول (٤١): السيرة الذاتية للسيد/ حسام عبدالرحمن ابراهيم العمري	٧٩
الجدول (٤٢): هيكل الملكية الحالي للشركة	٨٣
الجدول (٤٣): التراخيص والموافقات التي حصل عليها المصدر	٨٦
الجدول (٤٤): فروع المصدر – خارج المملكة	٩٤
الجدول (٤٥): تعاملات الشركة القائمة مع شركة ثاقب للبلاستيك (طرف ذو علاقة)	٩٥
الجدول (٤٦): تعاملات الشركة القائمة مع شركة الوسائل الإنشائية المحدودة (طرف ذو علاقة)	٩٥
الجدول (٤٧): تعاملات الشركة القائمة مع الأستاذ/ صالح بن عبد الله المشيقي (طرف ذو علاقة)	٩٦
الجدول (٤٨): اتفاقية تمويل مع البنك السعودي الأول	٩٦
الجدول (٤٩): اتفاقية تمويل مع صندوق التنمية الصناعي السعودي	٩٧
الجدول (٥٠): اتفاقية تمويل مع بنك البلاد	٩٧
الجدول (٥١): اتفاقية توريد	٩٨
الجدول (٥٢): تفاصيل الصكوك المملوكة للشركة	٩٩
الجدول (٥٣): عقود الإيجار السارية والمجددة للمواقع التي تستأجرها الشركة	١٠٠
الجدول (٥٤): تفاصيل العلامة التجارية الخاصة بالشركة	١٠٢
الجدول (٥٥): المنازعات والدعاوى القضائية	١٠٣
الجدول (٥٦): وثائق التأمين	١٠٤
الجدول (٥٧): أعداد الموظفين	١٠٤
الجدول (٥٨): توطین الشركة	١٠٥
الجدول (٥٩): توطین مصنع شركة الوسائل الصناعية	١٠٥
الجدول (٦٠): توطین المصنع السعودي للمنتجات المطاطية فرع شركة الوسائل الصناعية	١٠٥
الجدول (٦١): توطین شركة الوسائل الصناعية للنقلات	١٠٦
الجدول (٦٢): الاستهلاك على أساس القسط الثابت على مدى العمر الإنتاجي المقدر للأصول بالنسب السنوية	١١٤
الجدول (٦٣): الاعتراف بإيراد مبيعات البضاعة بناء على نموذج من خمس خطوات كما هو محدد في المعيار الدولي للتقرير المالي ١٥	١٢١
الجدول (٦٤): قائمة الأرباح والخسائر والدخل الشامل الآخر للأعوام ٢٠٢٢م، ٢٠٢٣م، ٢٠٢٤م والنصف الأول ٢٠٢٤م والنصف الأول ٢٠٢٥م	١٢٥
الجدول (٦٥): تفاصيل إيرادات الشركة خلال الأعوام ٢٠٢٢، ٢٠٢٣، ٢٠٢٤ والنصف الأول ٢٠٢٤ والنصف الأول ٢٠٢٥	١٢٧
الجدول (٦٦): تحليل إيرادات الشركة حسب المنطقة الجغرافية للأعوام ٢٠٢٢، ٢٠٢٣، ٢٠٢٤ والنصف الأول ٢٠٢٤ والنصف الأول ٢٠٢٥	١٢٧
الجدول (٦٧): حصة الإيرادات لكل نوع من أنواع المنتجات للأعوام ٢٠٢٢، ٢٠٢٣، ٢٠٢٤ والنصف الأول ٢٠٢٤ والنصف الأول ٢٠٢٥	١٢٨
الجدول (٦٨): تفاصيل تكلفة إيرادات الشركة خلال الأعوام ٢٠٢٢، ٢٠٢٣، ٢٠٢٤ والنصف الأول ٢٠٢٤ والنصف الأول ٢٠٢٥	١٣٠
الجدول (٦٩): تفاصيل مصاريف البيع والتوزيع للشركة للأعوام المالية ٢٠٢٢، ٢٠٢٣، ٢٠٢٤ والنصف الأول ٢٠٢٤ والنصف الأول ٢٠٢٥	١٣١
الجدول (٧٠): تكاليف الاستهلاك والإطفاء الواردة في تكلفة الإيرادات للأعوام المالية ٢٠٢٢، ٢٠٢٣، ٢٠٢٤ والنصف الأول ٢٠٢٤ والنصف الأول ٢٠٢٥	١٣٣

الجدول (٧١): المصاريف العمومية والإدارية للشركة للأعوام المالية ٢٠٢٢، و٢٠٢٣، و٢٠٢٤ والنصف الأول ٢٠٢٤ والنصف الأول ٢٠٢٥	١٣٤
الجدول (٧٢): تكلفة التمويل الأخرى للشركة للأعوام المالية ٢٠٢٢ و٢٠٢٣ و٢٠٢٤ والنصف الأول ٢٠٢٤ والنصف الأول ٢٠٢٥	١٣٦
الجدول (٧٣): تفاصيل الإيرادات الأخرى للشركة للأعوام المالية ٢٠٢٢، و٢٠٢٣، و٢٠٢٤ والنصف الأول ٢٠٢٤ والنصف الأول ٢٠٢٥	١٣٧
الجدول (٧٤): قائمة المركز المالي للشركة خلال الأعوام ٢٠٢٢، و٢٠٢٣، و٢٠٢٤ والنصف الأول ٢٠٢٥	١٣٧
الجدول (٧٥): الأصول غير المتداولة للشركة خلال الأعوام ٢٠٢٢، و٢٠٢٣، و٢٠٢٤ والنصف الأول ٢٠٢٥	١٣٩
الجدول (٧٦): تفاصيل الممتلكات والآلات والمعدات للشركة خلال الأعوام ٢٠٢٢، و٢٠٢٣، و٢٠٢٤ والنصف الأول ٢٠٢٥	١٣٩
الجدول (٧٧): أصول حق الاستخدام	١٤٠
الجدول (٧٨): مشاريع تحت الإنشاء والتطوير	١٤١
الجدول (٧٩): أصول غير ملموسة	١٤٢
الجدول (٨٠): تفاصيل الأصول المتداولة للشركة خلال الأعوام ٢٠٢٢، و٢٠٢٣، و٢٠٢٤ والنصف الأول ٢٠٢٥	١٤٣
الجدول (٨١): تفاصيل مخزون الشركة خلال الأعوام ٢٠٢٢، و٢٠٢٣، و٢٠٢٤ والنصف الأول ٢٠٢٥	١٤٣
الجدول (٨٢): الذمم المدينة التجارية	١٤٤
الجدول (٨٣): أعمار الذمم المدينة التجارية	١٤٤
الجدول (٨٤): الحركة في الخسائر الائتمانية المتوقعة	١٤٥
الجدول (٨٥): مستحق من أطراف ذات علاقة	١٤٥
الجدول (٨٦): الحركة على مخصص الخسائر الائتمانية المتوقعة لأطراف ذات علاقة	١٤٦
الجدول (٨٧): دفعات مقدمة وأرصدة مدينة أخرى	١٤٦
الجدول (٨٨): النقد وما في حكمه	١٤٨
الجدول (٨٩): تفاصيل حقوق الملكية للشركة خلال الأعوام ٢٠٢٢ و٢٠٢٣ و٢٠٢٤ والنصف الأول ٢٠٢٥	١٤٨
الجدول (٩٠): الالتزامات غير المتداولة للشركة خلال الأعوام ٢٠٢٢، و٢٠٢٣، و٢٠٢٤ والنصف الأول ٢٠٢٥	١٤٩
الجدول (٩١): التزامات عقود الإيجار	١٥٠
الجدول (٩٢): مكافآت نهاية الخدمة للموظفين	١٥١
الجدول (٩٣): الالتزامات المتداولة للشركة خلال الأعوام ٢٠٢٢ و٢٠٢٣ و٢٠٢٤ والنصف الأول ٢٠٢٥	١٥١
الجدول (٩٤): الحركة في مخصص الزكاة	١٥٢
الجدول (٩٥): القروض	١٥٣
الجدول (٩٦): المصاريف المستحقة والأرصدة الدائنة الأخرى	١٥٤
الجدول (٩٧): قائمة التدفقات النقدية للشركة خلال الأعوام ٢٠٢٢، و٢٠٢٣، و٢٠٢٤ والنصف الأول ٢٠٢٤ والنصف الأول ٢٠٢٥	١٥٥
الجدول (٩٨): مؤشرات الأداء الرئيسية للشركة خلال الأعوام ٢٠٢٢، و٢٠٢٣، و٢٠٢٤ والنصف الأول ٢٠٢٥	١٥٨
الجدول (٩٩): تفاصيل الهيكل التمويلي للشركة خلال الأعوام ٢٠٢٢، و٢٠٢٣، و٢٠٢٤ والنصف الأول ٢٠٢٥	١٥٩
الجدول (١٠٠): تفاصيل القروض الخاصة بالشركة	١٥٩

الأشكال

شكل رقم (١): الهيكل التنظيمي للشركة ٥٧



التعريفات والمصطلحات

١- التعريفات والمصطلحات

يبين الجدول التالي قائمة بالتعريفات والاختصارات للعبارة المستخدمة في مستند الانتقال إلى السوق الرئيسية هذا:

المصطلح أو الاختصار المعرف	التعريف
الشركة / المُصدر	شركة الوسائل الصناعية - شركة مساهمة سعودية مدرجة.
المجلس أو مجلس الإدارة	مجلس إدارة الشركة.
الإدارة أو الإدارة العليا	إدارة الشركة.
أمين السر	أحد أعضاء المجلس أو من غيرهم الذي يتم تعيينه من قبل مجلس الإدارة أميناً للسر وتحدد اختصاصات ومكافآت أمين السر بقرار من مجلس الإدارة في حال خلو النظام الأساسي من أحكام هذا الشأن.
النظام الأساسي	النظام الأساسي للشركة.
لجنة المراجعة	لجنة المراجعة للشركة.
الجمعية العامة	الجمعية العامة للمساهمين في الشركة.
الجمعية العامة العادية	الجمعية العامة العادية للمساهمين في الشركة.
الجمعية العامة غير العادية	الجمعية العامة غير العادية للمساهمين في الشركة.
الحكومة	حكومة المملكة العربية السعودية.
المملكة	المملكة العربية السعودية.
وزارة التجارة	وزارة التجارة بالمملكة العربية السعودية.
هيئة الزكاة والضريبة والجمارك	هيئة الزكاة والضريبة والجمارك (الهيئة العامة للزكاة والدخل سابقاً).
وزارة الموارد البشرية والتنمية الاجتماعية	وزارة الموارد البشرية والتنمية الاجتماعية بالمملكة العربية السعودية.
وزارة العدل	وزارة العدل بالمملكة العربية السعودية.
وزارة الصناعة والثروة المعدنية	وزارة الصناعة والثروة المعدنية بالمملكة العربية السعودية.
الهيئة العامة للأرصاد وحماية البيئة	الهيئة العامة للأرصاد وحماية البيئة بالمملكة العربية السعودية.
صندوق التنمية الصناعية السعودي	صندوق التنمية الصناعية السعودي وهو جهة حكومية مرتبطة بوزارة المالية، تم تأسيسها في عام ١٣٩٤هـ (الموافق ١٩٧٤م)، لتطوير الصناعة في المملكة العربية السعودية والمساعدة في إنشاء وتطوير وتوسيع المصانع في المملكة عن طريق منح قروض طويلة الأجل بتكاليف منخفضة ومتوافقة مع أحكام الشريعة الإسلامية.
الهيئة العامة للمنافسة	الهيئة العامة للمنافسة (مجلس المنافسة سابقاً) وهي هيئة حكومية مستقلة مالياً وإدارياً، تم تأسيسها في عام ١٤٣٩هـ (الموافق عام ٢٠١٨م) وتهدف إلى تعزيز المنافسة العادلة وتشجيعها ومكافحة الممارسات الاحتكارية غير المشروعة وضمان الوفرة والتنوع في السلع والخدمات ذات الجودة العالية والأسعار التنافسية وتشجيع الابتكار.
نظام الشركات	نظام الشركات في المملكة العربية السعودية، الصادر بموجب المرسوم الملكي رقم (م/١٣٢) بتاريخ ١٤٤٣/١٢/١هـ (الموافق ٢٠٢٢/٠٦/٣٠م) والذي دخل حيز التنفيذ في تاريخ ١٤٤٤/٠٦/٢٦هـ (الموافق ٢٠٢٣/٠١/١٩م) والتعديلات التي تطرأ عليه.

المصطلح أو الاختصار المعرف	التعريف
لائحة حوكمة الشركات	لائحة حوكمة الشركات في المملكة العربية السعودية الصادرة عن مجلس الهيئة بموجب القرار رقم (٢٠١٧-١٦-٨) بتاريخ ١٦/٥/١٤٣٨هـ (الموافق ٢٠١٧/٠٢/١٣م) بناءً على نظام الشركات الصادر بالمرسوم الملكي رقم (م/٣) بتاريخ ٢٨/١/١٤٣٧هـ (الموافق ٢٠١٥/١١/١٠م)، والمعدلة بقرار مجلس هيئة السوق المالية رقم (٢٠٢٣-٥-٨) وتاريخ ٢٥/٦/١٤٤٤هـ (الموافق ٢٠٢٣/٠١/١٨م) وأي تعديلات يطرأ عليها.
قواعد طرح الأوراق المالية والالتزامات المستمرة	قواعد طرح الأوراق المالية والالتزامات المستمرة الصادرة عن مجلس هيئة السوق المالية بموجب القرار رقم (٢٠١٧-١٢٣-٣) بتاريخ ٠٩/٠٤/١٤٣٩هـ (الموافق ٢٠١٧/١٢/٢٧م) بناءً على نظام السوق المالية الصادر بالمرسوم الملكي رقم (م/٣) بتاريخ ٠٢/٦/١٤٢٤هـ (الموافق ٢٠٢٣/٠٧/٣١م)، والمعدلة بقرار مجلس الهيئة رقم (٢٠٢٤-٦-٣) وتاريخ ٠٥/٧/١٤٤٥هـ (الموافق ٢٠٢٤/٠١/١٧م) والمعدلة بقرار مجلس الهيئة رقم (٢٠٢٤-١١٤-٣) وتاريخ ٠٤/٠٤/١٤٤٦هـ (الموافق ٢٠٢٤/١٠/٠٧م) والمعدلة بقرار مجلس هيئة السوق المالية رقم (٢٠٢٥-٥٣-١) وتاريخ ٢١/١١/١٤٤٦هـ (الموافق ٢٠٢٥/٠٥/١٩م) والمعدلة بقرار مجلس الهيئة رقم (٢٠٢٥-٩٤-١) وتاريخ ٠٩/٠٣/١٤٤٧هـ (الموافق ٢٠٢٥/٠٩/٠١م) والمعدلة بقرار مجلس الهيئة رقم (٢٠٢٥-١٣٥-١) وتاريخ ٠٣/٠٦/١٤٤٧هـ (الموافق ٢٠٢٥/١١/٢٤م) وأي تعديلات تطرأ عليها.
قواعد الإدراج	قواعد الإدراج الصادرة عن شركة تداول السعودية والموافق عليها بقرار مجلس هيئة السوق المالية رقم (٢٠١٧-١٢٣-٣) بتاريخ ٠٩/٠٤/١٤٣٩هـ (الموافق ٢٠١٧/١٢/٢٧م)، والمعدلة بموجب قراره رقم (٢٠١٩-١٠٤-١) بتاريخ ٠١/٠٢/١٤٤١هـ (الموافق ٢٠١٩/٠٩/٣٠م)، والمعدلة بموجب قراره رقم (٢٠٢١-٢٢-١) بتاريخ ١٢/٠٧/١٤٤٢هـ (الموافق ٢٠٢١/٠٢/٢٤م)، والمعدلة بموجب قراره رقم (٢٠٢٢-١٩-١) بتاريخ ١٢/٠٧/١٤٤٣هـ (الموافق ٢٠٢٢/٠٢/١٣م)، والمعدلة بموجب قراره رقم (٢٠٢٢-٥٢-١) بتاريخ ١٢/٠٩/١٤٤٣هـ (الموافق ٢٠٢٢/٠٤/١٣م)، والمعدلة بموجب قراره رقم (٢٠٢٢-٩٦-٣) بتاريخ ١٠/٠٢/١٤٤٤هـ (الموافق ٢٠٢٢/٠٩/٠٦م)، والمعدلة بموجب قراره رقم (٢٠٢٢-١٠٨-١) بتاريخ ٢٣/٠٣/١٤٤٤هـ (الموافق ٢٠٢٢/١٠/١٩م) والمعدلة بموجب قراره رقم (٢٠٢٤-١١٤-٤) بتاريخ ٠٤/٠٤/١٤٤٦هـ (الموافق ٢٠٢٤/١٠/٠٧م) والمعدلة بموجب قراره رقم (٢٠٢٥-٤٨-١) بتاريخ ٠٢/١١/١٤٤٦هـ (الموافق ٢٠٢٥/٠٤/٣٠م)، والمعدلة بموجب قراره رقم (٢٠٢٥-٥٣-٢) بتاريخ ٢١/١١/١٤٤٦هـ (الموافق ٢٠٢٥/٠٥/١٩م) والمعدلة بموجب قراره رقم (٢٠٢٥-١٣٥-٢) وتاريخ ٠٣/٠٦/١٤٤٧هـ (الموافق ٢٠٢٥/١١/٢٤م) وأي تعديلات تطرأ عليها.
هيئة السوق المالية أو الهيئة	هيئة السوق المالية في المملكة العربية السعودية.
شركة تداول السعودية و السوق المالية أو سوق الأسهم أو السوق أو تداول	شركة تداول السعودية (شركة السوق المالية السعودية سابقاً)، هي شركة تابعة لمجموعة تداول السعودية. المؤسسة وفقاً لقرار مجلس الوزراء بتاريخ ٢٩/٠٢/١٤٢٨هـ (الموافق ٢٠٠٧/٠٣/١٩م)، وذلك تنفيذاً لنظام السوق المالية، وهي شركة مساهمة سعودية، والجهة الوحيدة المصرح لها بالعمل كسوق للأوراق المالية في المملكة العربية السعودية، حيث تقوم بإدراج الأوراق المالية وتداولها.
السوق الرئيسية - تاسي	السوق التي تتداول فيها الأوراق المالية التي تم تسجيلها وطرحها بموجب الباب الرابع من "قواعد طرح الأوراق المالية والالتزامات المستمرة"، وقبول إدراجها بموجب الباب الثالث من "قواعد الإدراج".
السوق الموازية - نمو	السوق التي تُتداول فيها الأسهم التي تم تسجيلها وقبول إدراجها بموجب الباب الثامن من "قواعد طرح الأوراق المالية والالتزامات المستمرة" وقبول إدراجها بموجب الباب الثامن من "قواعد الإدراج".
الانتقال	تقديم طلب لتداول السعودية لانتقال أسهم الشركة من السوق الموازية إلى السوق الرئيسية.
أسهم المساهمين الحاليين قبل الانتقال إلى السوق الرئيسية	١٠٠٪ من مجموع أسهم رأس مال الشركة والتي تبلغ مائتان وخمسين مليون (٢٥٠,٠٠٠,٠٠٠) سهم عادي.
السهم	سهم عادي بقيمة اسمية واحد (١) ريال سعودي.
القيمة الاسمية	واحد (١) ريال سعودي للسهم الواحد.

المصطلح أو الاختصار المعرف	التعريف
الشخص	الشخص الطبيعي أو الاعتباري.
المساهم أو المساهمون	حملة أسهم الشركة لأي فترة محددة من الزمن.
المساهمون الكبار	مساهمو المُصدر الذين يملكون (٥٪) أو أكثر من أسهم المُصدر والواردة أسماؤهم في صفحة الغلاف من هذا المستند.
المستثمر	كل شخص يستثمر في الأسهم محل الانتقال إلى السوق الرئيسية.
يوم عمل	أي يوم عمل فيما عدا يومي الجمعة والسبت وأي يوم يكون عطلة رسمية في المملكة العربية السعودية أو أي يوم تغلق فيه المؤسسات المصرفية أبوابها عن العمل بموجب الأنظمة السارية والإجراءات الحكومية الأخرى.
نظام العمل	نظام العمل السعودي الصادر بالمرسوم الملكي رقم م/٥١ وتاريخ ١٤٢٦/٠٨/٢٣ هـ (الموافق ٢٠٠٥/٠٩/٢٧ م) وتعديلاته.
القوائم المالية	القوائم المالية المراجعة للشركة للسنة المالية المنتهية في ٣١ ديسمبر ٢٠٢٢ م و٢٠٢٣ م و٢٠٢٤ م، والقوائم المالية الأولية الموجزة لفترة ستة أشهر المنتهية في ٣٠ يونيو ٢٠٢٥ م.
السنة المالية / السنوات المالية	هي الفترة الزمنية لعرض نتيجة نشاط المنشأة والمحددة بدايتها ونهايتها في عقد التأسيس أو النظام الأساسي للشركة المعنية. علماً بأن السنة المالية للشركة تنتهي في ٣١ ديسمبر من كل عام.
هـ	التقويم الهجري.
م	التقويم الميلادي.
مستند الانتقال إلى السوق الرئيسية / المستند	مستند الانتقال هذا، وهو الوثيقة المطلوبة لانتقال الأسهم إلى السوق الرئيسية، وذلك بموجب قواعد الإدراج.
المستشارون	مستشارو الشركة الموضحة أسماؤهم على الصفحة (هـ - و).
المستشار المالي	شركة قيمة المالية.
مراجع الحسابات للسنوات المالية المنتهية كما في ٣١ ديسمبر ٢٠٢٢ م و٢٠٢٣ م و٢٠٢٤ م و لفترة التسعة أشهر المنتهية في ٣٠ سبتمبر ٢٠٢٥ م	شركة الخراشي وشركاه محاسبون ومراجعون قانونيون.
مستشار العناية الواجبة المهنية المالي	شركة ار اس ام المحاسبون المتحدون للاستشارات المهنية.
مستشار العناية الواجبة المهنية القانوني	مكتب محمد بن عبد الكريم العبيد (محامون ومستشارون قانونيون).
تداول	النظام الآلي لتداول الأسهم السعودية.
السيطرة	وفقاً لقائمة المصطلحات المستخدمة في قواعد السوق ولقائمة المصطلحات المستخدمة في لوائح هيئة السوق المالية وقواعدها الصادرة عن الهيئة، تتمثل السيطرة في القدرة على التأثير على أفعال أو قرارات شخص آخر، بشكل مباشر أو غير مباشر، منفرداً أو مجتمعاً مع قريب أو تابع، من خلال أي من الآتي: ١. امتلاك نسبة تساوي ٣٠٪ أو أكثر من حقوق التصويت في شركة. ٢. حق تعيين ٣٠٪ أو أكثر من أعضاء الجهاز الإداري.



المصطلح أو الاختصار المعرف	التعريف
الجمهور	<p>تعنى في قواعد طرح الأوراق المالية والالتزامات المستمرة الأشخاص غير المذكورين أدناه:</p> <ol style="list-style-type: none"> ١. تابعو المُصدر. ٢. المساهمون الكبار في المُصدر. ٣. أعضاء مجلس الإدارة وكبار التنفيذيين للمُصدر. ٤. أعضاء مجالس الإدارة وكبار التنفيذيين لتابعي المُصدر. ٥. أعضاء مجالس الإدارة وكبار التنفيذيين لدى المساهمين الكبار في المُصدر. ٦. أي أقرباء للأشخاص المشار إليهم في (١، ٢، ٣، ٤ أو ٥) أعلاه. ٧. أي شركة يسيطر عليها أي من الأشخاص المشار إليهم في (١، ٢، ٣، ٤، ٥ أو ٦) أعلاه. ٨. الأشخاص الذين يتصرفون بالاتفاق معاً ويملكون مجتمعين (٥٪) أو أكثر من فئة الأسهم المراد إدراجها.
حقوق التصويت	<p>حقوق التصويت في الجمعيات العامة للمصدر، علماً أن لدى الشركة فئة واحدة فقط من الأسهم وهي الأسهم العادية، ولا يتمتع أي مساهم بحقوق أفضلية في التصويت، ويمنح كل سهم لحامله صوتاً واحداً، كما يحق لكل مساهم أيًا كان عدد الأسهم التي يمتلكها حضور الجمعية العامة والتصويت فيها.</p>
عوامل المخاطرة	<p>هي مجموعة المؤثرات المحتملة التي يجب الإلمام بها والتحوط لها قبل اتخاذ قرار الاستثمار في الأسهم محل الانتقال إلى السوق الرئيسية.</p>
طرف ذو علاقة	<p>يقصد به قائمة المصطلحات المستخدمة في قواعد السوق وقائمة المصطلحات المستخدمة في لوائح هيئة السوق المالية، ما يلي:</p> <ol style="list-style-type: none"> ١. تابعي المُصدر فيما عدا الشركات المملوكة بالكامل للمُصدر. ٢. المساهمين الكبار في المُصدر. ٣. أعضاء مجلس الإدارة وكبار التنفيذيين للمُصدر. ٤. أعضاء مجالس الإدارة لتابعي المُصدر. ٥. أعضاء مجالس الإدارة وكبار التنفيذيين لدى المساهمين الكبار في المُصدر. ٦. أي أقرباء للأشخاص المشار إليهم في (١، ٢، ٣، ٤ أو ٥) أعلاه. ٧. أي شركة أو منشأة يسيطر عليها أي شخص مشار إليه في (١، ٢، ٣، ٤، ٥ أو ٦) أعلاه. <p>ولأغراض الفقرة (٦) من هذا التعريف، فإنه يقصد بالأقارب الأب والأم والزوج والزوجة والأولاد.</p>
قائمة المصطلحات المستخدمة في قواعد السوق	<p>قائمة المصطلحات المستخدمة في قواعد السوق الصادرة عن شركة تداول السعودية والموافق عليها بقرار مجلس هيئة السوق المالية رقم (٢٠١٢-١٧-٢) بتاريخ ٢٠١٢/٠٦/٠٨هـ (الموافق ٢٠١٢/٠٤/٢٩م)، والمعدلة بموجب قراره رقم (٢٠٢١-٢١-١) بتاريخ ٢٠٢١/٠٧/١٠هـ (الموافق ٢٠٢١/٠٢/٢٢م)، والمعدلة بموجب قراره رقم (٢٠٢١-٢٢-١) بتاريخ ٢٠٢١/٠٧/١٢هـ (الموافق ٢٠٢١/٠٢/٢٤م)، والمعدلة بموجب قراره رقم (٢٠٢١-١١٨-١) بتاريخ ٢٠٢١/٠٤/٠٣هـ (الموافق ٢٠٢١/١١/٠٨م)، والمعدلة بموجب قراره رقم (٢٠٢٢-٢-١) بتاريخ ٢٠٢٢/٠٥/٣٠هـ (الموافق ٢٠٢٢/٠١/٠٣م)، والمعدلة بموجب قراره رقم (٢٠٢٢-٩٨-١) بتاريخ ٢٠٢٢/٠٢/١٨هـ (الموافق ٢٠٢٢/٠٩/١٤م)، والمعدلة بموجب قراره رقم (٢٠٢٣-٤١-١) بتاريخ ٢٠٢٣/١٠/٢٥هـ (الموافق ٢٠٢٣/٠٥/١٥م)، والمعدلة بموجب قراره رقم (٢٠٢٤-١٢٢-٥) بتاريخ ٢٠٢٤/٠٤/١٣هـ (الموافق ٢٠٢٤/١٠/١٦م)، والمعدلة بموجب قراره رقم (٢٠٢٥-٥٣-٢) بتاريخ ٢٠٢٥/١١/٢١هـ (الموافق ٢٠٢٥/٠٥/١٩م)، والمعدلة بموجب قراره رقم (٢٠٢٥-٥٧-١) بتاريخ ٢٠٢٥/١١/٢٨هـ (الموافق ٢٠٢٥/٠٥/٢٦م)، والمعدلة بموجب قراره رقم (٢٠٢٥-١٣٥-١) بتاريخ ٢٠٢٥/٠٦/٠٣هـ (الموافق ٢٠٢٥/١١/٢٤م).</p>

المصطلح أو الاختصار المعرف	التعريف
قائمة المصطلحات المستخدمة في لوائح هيئة السوق المالية وقواعدها الصادرة عن مجلس هيئة السوق المالية بموجب القرار رقم (٢٠٠٤-١١-٤) وتاريخ ٢٠/٨/١٤٢٥هـ (الموافق ٢٠٠٤/١٠/٠٤م)، بناءً على نظام السوق المالية الصادر بالمرسوم الملكي رقم (م/٣٠) وتاريخ ٢٠٢٤/٠٦/٠٢هـ (الموافق ٢٠٢٣/٠٧/٣١م)، المعدلة بقرار مجلس الهيئة رقم (٢٠٢٤-٦-٣) وتاريخ ١٤٤٥/٠٧/٠٥هـ (الموافق ٢٠٢٤/٠١/١٧م) والمعدلة بقرار مجلس هيئة السوق المالية رقم ١ - ٥٤ - ٢٠٢٥ وتاريخ ٢٣ / ١١ / ١٤٤٦ هـ (الموافق ٢٠٢٥/٠٥/٢١م) والمعدلة بقرار مجلس الهيئة رقم (٢٠٢٥-٩٤-١) وتاريخ ٠٩/٠٣/١٤٤٧هـ (الموافق ٢٠٢٥/٠٩/٠١م) والمعدلة بقرار مجلس هيئة السوق المالية رقم (١-١٣٥-٢٠٢٥) وتاريخ ٠٣/٠٦/١٤٤٧هـ (الموافق ٢٠٢٥/١١/٢٤م) وأي تعديلات تطرأ عليها.	قائمة المصطلحات المستخدمة في لوائح هيئة السوق المالية وقواعدها
المعايير الدولية لإعداد التقارير المالية (IFRS)	مجموعة المعايير المحاسبية وتفسيراتها الصادرة عن مجلس معايير المحاسبة الدولية. (International Financial Reporting Standards).
الهيئة السعودية للمراجعين والمحاسبين (SOCPA)	وهي المعايير الدولية للتقرير المالي المعتمدة من الهيئة السعودية للمراجعين والمحاسبين، والتي تضم المعايير الدولية بالإضافة إلى المتطلبات والإفصاحات الإضافية المطلوبة من الهيئة السعودية للمراجعين والمحاسبين وغيرها من المعايير والتصريحات التي أقرتها الهيئة السعودية للمراجعين والمحاسبين، والتي تشمل المعايير والإصدارات الفنية المتعلقة بالمسائل التي لا تغطيها المعايير الدولية، مثل مسألة الزكاة.
التوظيف / السعودية	الهيئة السعودية للمراجعين والمحاسبين (SOCPA)
نطاقات	لوائح العمل في المملكة العربية السعودية التي تفرض على الشركات العاملة في المملكة توظيف نسبة معينة من السعوديين أو إجلال المواطنين السعوديين مكان العمالة الوافدة في وظائف القطاع الخاص.
نظام السوق المالية	تم اعتماد برنامج السعودية (نطاقات) بموجب قرار وزير العمل رقم ٤٠٤٠ بتاريخ ١٢/١٠/١٤٣٢هـ (الموافق ٢٠١١/٠٩/١٠م) القائم على قرار مجلس الوزراء رقم ٥٠ بتاريخ ١٢/٠٥/١٤١٥هـ (الموافق ٢٠١٩/١٠/٢٧م)، وقد أطلقت وزارة الموارد البشرية والتنمية الاجتماعية (وزارة العمل والتنمية الاجتماعية سابقاً) بالمملكة برنامج (نطاقات) لتقديم الحوافز للمؤسسات كي تقوم بتوظيف المواطنين السعوديين، ويقيم هذا البرنامج أداء أي مؤسسة على أساس نطاقات محددة، وهي البلاتيني والأخضر والأحمر.
الريال	نظام السوق المالية الصادر بالمرسوم الملكي رقم (م/٣٠) وتاريخ ٢٠/٦/١٤٢٤هـ (الموافق ٢٠٢٣/٠٧/٣١م)، وما يطرأ عليه من تعديلات.
الدولار	ريال سعودي - العملة الرسمية للمملكة العربية السعودية.
رؤية ٢٠٣٠	الدولار الأمريكي - العملة الرسمية للولايات المتحدة الأمريكية.
ضريبة القيمة المضافة (VAT)	البرنامج الاقتصادي الاستراتيجي الوطني الذي يهدف إلى تقليل الاعتماد على النفط وصناعة البتروكيماويات وتنويع الاقتصاد السعودي وتطوير الخدمات العامة.
	قرر مجلس الوزراء بتاريخ ٢٠/٠٥/١٤٣٨هـ (الموافق ٢٠١٧/٠١/٣٠م) الموافقة على الاتفاقية الموحدة لضريبة القيمة المضافة لدول مجلس التعاون لدول الخليج العربية والتي بدأ العمل بها ابتداءً من ١ يناير ٢٠١٨م، كضريبة جديدة تضاف لمنظومة الضرائب والرسوم الأخرى الواجب العمل بها من قبل قطاعات محددة في المملكة، وفي دول مجلس التعاون لدول الخليج العربي. مقدار هذه الضريبة (٥٪)، وقد قررت حكومة المملكة زيادة نسبة ضريبة القيمة المضافة من ٥٪ إلى ١٥٪ وذلك ابتداءً من شهر يوليو ٢٠٢٠م، وقد تم استثناء عدد من المنتجات منها (الأغذية الأساسية والخدمات المتعلقة بالرعاية الصحية والتعليم).





المصطلح أو الاختصار المعرف	التعريف
الوباء أو فيروس كورونا "كوفيد - ١٩"	هو مرض فيروسي مُعدي يُعرف باسم (فيروس كورونا واختصاراً "كوفيد - ١٩"، حيث بدأ بالانتشار في معظم دول العالم ومن ضمنها المملكة العربية السعودية وذلك في مطلع العام ٢٠٢٠م، وعلى أثر ذلك صنفته منظمة الصحة العالمية بأنه وباء عالمي.
شركة سابك	الشركة السعودية للصناعات الأساسية.
شركة أرامكو السعودية أو شركة أرامكو	شركة الزيت العربية السعودية، وهي شركة مساهمة سعودية عامة.
أنابيب البولي إيثيلين	هي أنابيب مصنعة من مادة البولي إيثيلين، وهي مادة مشتقة من الغاز الطبيعي أو النفط تصنف ضمن المنتجات البلاستيكية ذات تلدن حراري يمكن صهره وتشكيله حسب الطلب.

٢

عوامل المخاطرة

٢- عوامل المخاطرة

إن الاستثمار في الأسهم محل الانتقال إلى السوق الرئيسية ينطوي على مخاطر عالية وقد لا يكون الاستثمار فيها ملائماً إلا للمستثمرين القادرين على تقييم مزايا ومخاطر هذا الاستثمار وتحمل أيّ خسارة قد تنجم عنه.

يتعين على كل من يرغب في الاستثمار في الأسهم محل الانتقال والتداول في السوق الرئيسية دراسة كافة المعلومات التي يحتويها هذا المستند بعناية بما فيها عوامل المخاطرة المبينة أدناه قبل اتخاذ قرار بالاستثمار في الأسهم المقرر إدراجها في السوق الرئيسية، علماً بأن المخاطر الموضحة أدناه قد لا تشمل جميع المخاطر التي يمكن أن تواجهها الشركة، بل إنه من الممكن وجود عوامل إضافية ليست معلومة للشركة في الوقت الحالي والتي من شأنها التأثير على عملياتها.

إن نشاط الشركة، والظروف المالية، والتوقعات المستقبلية، ونتائج العمليات، والتدفقات النقدية، قد تتأثر سلباً بصورة جوهرية إذا ما حدثت أو تحققت أي من المخاطر التي تضمنها هذا القسم والتي ترى إدارة الشركة حالياً أنها جوهرية. بالإضافة إلى أي مخاطر أخرى لم يحددها مجلس الإدارة أو يصنفها حالياً بأنها غير جوهرية، لكنها قد تحدث بالفعل وتصبح جوهرية.

وفي حالة حدوث أو تحقق أحد عوامل المخاطرة التي تعتقد إدارة الشركة في الوقت الحاضر بأنها جوهرية، أو حدوث أية مخاطر أخرى لم يتسنى لإدارة الشركة أن تحددتها، أو التي تعتبرها في الوقت الحالي غير جوهرية، فإن ذلك قد يؤثر بشكل سلبي وجوهري على أعمال الشركة ووضعها المالي ونتائج عملياتها وتوقعاتها المستقبلية، وقد يؤدي إلى انخفاض في سعر الأسهم وإضعاف قدرة الشركة على توزيع أرباح على المساهمين، وقد يؤدي إلى خسارة المستثمرين كامل استثماراتهم في الأسهم أو جزء منها.

ويقر أعضاء مجلس إدارة الشركة بأنه على حد علمهم واعتقادهم، فإنه لا توجد أي مخاطر جوهرية أخرى كما في تاريخ هذا المستند بخلاف تلك المذكورة في هذا القسم، يمكن أن تؤثر على قرارات المستثمرين بالاستثمار في الأسهم محل الانتقال إلى السوق الرئيسية.

إن المخاطر المبينة في هذا القسم أو في أي قسم آخر من هذا المستند قد لا تشمل جميع المخاطر التي قد تؤثر على الشركة أو على عملياتها أو أنشطتها أو أصولها أو الأسواق التي تعمل فيها و/أو لا تبين جميع المخاطر التي ينطوي عليها الاستثمار في الأسهم.

١-٢ المخاطر المتعلقة بالشركة

١-١-٢ المخاطر المتعلقة بالاتفاقية الموقعة مع شركة سابك

تعمل الشركة بموجب اتفاقية توريد موقعة مع شركة سابك، وهي المورد الرئيسي للمواد الخام الأساسية التي تعتمد عليها الشركة في تصنيع منتجاتها، وتشمل المواد المتفق على توريدها كلاً من البولي إيثيلين عالي الكثافة والبولي إيثيلين منخفض الكثافة والبولي إيثيلين الخطي منخفض الكثافة. وقد تم توقيع هذه الاتفاقية بتاريخ ٨/٦/١٤٤٤هـ (الموافق ١/١/٢٠٢٣م) لمدة سنة واحدة قابلة للتجديد، على أن يتم التجديد بموافقة كتابية بين الطرفين. كما تمنح الاتفاقية أي من الطرفين الحق في إنهاؤها من خلال إشعار خطي مسبق قبل موعدها بثلثة أشهر على الأقل.

بموجب أحكام هذه الاتفاقية، فإن استمرار الشركة في الحصول على المواد الخام الضرورية لعمليات الإنتاج مرهون بالتزامها التام بشروط وأحكام الاتفاقية، خصوصاً ما يتعلق منها بسداد المستحقات المالية في مواعيدها المحددة. وفي حال تعثر الشركة في السداد أو تأخرت في الوفاء بالتزاماتها المالية، فإن الاتفاقية تمنح سابك الحق في اتخاذ إجراءات فورية تشمل تعليق تسليم المواد الخام المتفق عليها أو إنهاء الاتفاقية بالكامل أو جزئياً، وهو ما من شأنه أن يهدد استمرارية العمليات الإنتاجية للشركة بشكل مباشر.

بالإضافة إلى ذلك، تضع الاتفاقية حالات محددة تعتبر فيها الشركة في وضع التخلف التعاقدية، ومن بين هذه الحالات عدم قدرتها أو رغبتها في الوفاء بالتزاماتها، أو خضوعها لإجراءات تصفية أو إعادة هيكلة أو إفلاس، أو تعيين حارس قضائي على أصولها، أو تعرضها لأي قرارات توقف أو تعليق لعملياتها التشغيلية. في أي من هذه الحالات، تمتلك سابك الحق في إنهاء الاتفاقية ووقف توريد المواد الخام على الفور، مما سيؤدي إلى توقف شبه كامل في عمليات الإنتاج، ويضع الشركة أمام تحديات كبيرة في تأمين مواد بديلة، خصوصاً في ظل محدودية الموردين المحليين وارتفاع التكلفة والمدة الزمنية اللازمة للاستيراد من الخارج.

ونظراً لأن المواد الخام التي توفرها سابقاً تمثل العنصر الأهم في العملية الإنتاجية، فإن خلل في العلاقة التعاقدية بين الشركة وسابق، سواء بسبب عدم التجديد بشروط مناسبة أو بسبب الإخلال بأي من الالتزامات أو بسبب ظروف خارجة عن الإرادة تؤثر على قدرة سابق على التوريد، سيؤدي إلى تعطل الإنتاج بالكامل أو جزئياً، وهو ما سيؤثر بشكل مباشر على قدرة الشركة على تلبية طلبات عملائها والوفاء بالتزاماتها التعاقدية معهم، وقد يؤدي إلى تكبد الشركة لغرامات وتعويضات نتيجة الإخلال بالعقود.

كما أن الحاجة إلى البحث عن موردين بديلين بشكل طارئ ستكون مكلفة ومرهقة، وقد تضطر الشركة إلى تحمل زيادة كبيرة في تكاليف المواد الخام ورسوم الشحن والتخزين، إلى جانب احتمالية انخفاض جودة المواد البديلة مقارنة بتلك التي توفرها سابق. كل هذه العوامل مجتمعة قد تؤدي إلى ارتفاع التكاليف التشغيلية، وتآكل هوامش الربحية، وتراجع التدفقات النقدية، مما قد يحد من قدرة الشركة على تنفيذ خططها التوسعية المستقبلية أو الوفاء بالتزاماتها المالية الأخرى.

بناءً على ذلك، فإن اعتماد الشركة الكبير على مورد رئيسي واحد يشكل مخاطر تشغيلية واستراتيجية جوهرية، وأي إخلال أو تعثر في العلاقة مع هذا المورد سيكون له تأثيرات سلبية كبيرة على استمرارية أعمال الشركة، ووضعها المالي، ونتائج عملياتها، وتوقعاتها المستقبلية.

٢-١-٢ المخاطر المتعلقة بعدم القدرة على تنفيذ الخطة الاستراتيجية للشركة

تعتمد قدرة الشركة على زيادة إيراداتها وتحسين ربحيتها على مدى التنفيذ الفعال لخطط أعمالها وتحقيقها لاستراتيجيتها بنجاح. إن قدرة الشركة على التوسع في أعمالها في المستقبل تعتمد على قدرتها على مواصلة تنفيذ وتحسين نظم المعلومات التشغيلية والمالية والإدارية بكفاءة وفي الوقت المناسب، وكذلك على قدرتها على زيادة قواها العاملة وتدريبها وتحفيزها وإدارتها. علاوةً على ذلك، فإن أي خطط توسع في الأعمال تعتزم الشركة القيام بها في المستقبل سوف تخضع للتكاليف المقدرة وجدول التنفيذ الزمني المحدد لها، وقد تحتاج الشركة إلى الحصول على تمويل إضافي لإنجاز أي خطط توسع، وإذا لم تتمكن من تنفيذ خطط التوسع وفقاً للجدول الزمني المحدد لها ووفق التكاليف المقدرة للمشروع أو في حال عدم تحقيق الربحية المرجوة من هذه المشاريع والذي قد يعود لأسباب مختلفة بما فيها تغير حالة السوق وقت تنفيذ هذه المشاريع أو في حال وجود خلل في دراسة الجدوى، أو في حال عدم قدرة الشركة على الحصول على التمويل اللازم لمشاريعها، فإن ذلك سيؤثر سلباً وبشكل جوهري على الوضع التنافسي للشركة، وبالتالي على نتائج أعمالها وربحيتها وتوقعاتها المستقبلية.

٣-١-٢ المخاطر المتعلقة بعدم استخراج أو عدم تجديد التراخيص والتصاريح والشهادات

يتعين على الشركة الحصول على التصاريح والتراخيص والموافقات النظامية المختلفة فيما يتعلق بأنشطتها والمحافظة عليها. وتشمل هذه التراخيص على سبيل المثال لا الحصر: تراخيص منشأة صناعية الصادر عن وزارة الصناعة والثروة المعدنية وشهادات تسجيل الشركة الصادرة عن وزارة التجارة وشهادة تسجيل العلامة التجارية وشهادات السعوية وشهادات الزكاة وشهادة التسجيل في ضريبة القيمة المضافة وشهادات التأمينات الاجتماعية وتراخيص بيئية للتشغيل من الهيئة العامة للأرصاد وحماية البيئة ورخص التشغيل لمصانع الشركة الصادرة عن هيئة المدن الصناعية ومناطق التقنية، وقد حصلت الشركة على جميع التراخيص النظامية اللازمة لنشاط الشركة الحالي ولا زالت جميع تلك التراخيص سارية المفعول حتى تاريخ هذا المستند.

إن عدم تمكن الشركة من تجديد رخصها وتصاريحها وشهاداتها الحالية أو الحصول على أي من التراخيص اللازمة لأعمالها أو إذا تم تعليق أو انتهاء أي من تراخيصها أو إذا تم تجديد أي من تلك التراخيص بشروط غير مناسبة للشركة، أو في حالة عدم قدرة الشركة على الحصول على الرخص والتصاريح والشهادات الإضافية التي قد تطلب منها في المستقبل، فإن ذلك قد يعرض الشركة للتوقف والامتناع عن القيام بأعمالها كإغلاق الشركة أو تجميد جميع الخدمات التي تقدمها الجهات الرقابية للشركة (كتجديد التراخيص والشهادات واستخراج التأسيسات ورخص الإقامة ونقل الكفالات... إلخ) أو تعرضها لغرامات مالية تفرضها الجهات ذات العلاقة بالتراخيص والتصاريح والشهادات، مما سينتج عنه تعطل عمليات الشركة وتكبدتها تكاليف إضافية والذي بدوره سيؤثر بشكل سلبي وجوهري على أعمال الشركة ونتائج عملياتها ومركزها المالي وتوقعاتها المستقبلية.

٤-١-٢ المخاطر المتعلقة بالاعتماد على الموظفين الرئيسيين والإدارة التنفيذية

تعتمد الشركة وخططها المستقبلية للنجاح على خبرات وكفاءات إدارتها التنفيذية وموظفيها الرئيسيين، حيث تلعب هذه الفئة دوراً جوهرياً في ضمان كفاءة وجودة العمليات التشغيلية والإدارية من خلال الإدارة الفعالة والتشغيل السليم. وتسعى الشركة إلى استقطاب وتوظيف الأشخاص المؤهلين لضمان استمرارية أعمالها وتعزيز قدرتها التنافسية في السوق.

ومع ذلك، فإن فقدان أي من كبار التنفيذيين أو الموظفين الرئيسيين قد يؤثر سلباً على قدرة الشركة على تنفيذ استراتيجياتها وتحقيق أهدافها التشغيلية والمالية. كما أن فقدان هؤلاء الموظفين قد يؤدي إلى اضطرابات في العمليات اليومية للشركة أو التأثير على العلاقات التجارية مع العملاء والموردين والشركاء الاستراتيجيين.

بالإضافة إلى ذلك، ستحتاج الشركة إلى زيادة رواتب موظفيها للحفاظ على الكوادر المؤهلة أو لاستقطاب بدائل جديدة ذات مؤهلات وخبرات مناسبة. وإذا لم تتمكن الشركة من توظيف بدائل بنفس مستوى الخبرة والمؤهلات، أو إذا كانت تكلفة استقطاب الموظفين الجدد مرتفعة وغير مناسبة للشركة، فقد يؤثر ذلك سلباً على ربحيتها وهيكلها المالي.

وبناءً على ذلك، فإن أي فقدان لكبار التنفيذيين أو الموظفين الرئيسيين، أو عدم قدرة الشركة على استقطاب كوادر جديدة ذات خبرات مناسبة وبتكلفة ملائمة، قد يؤدي إلى تأثير سلبي وجوهري على أعمال الشركة ونتائج عملياتها وأدائها المالي وتوقعاتها المستقبلية.

٥-١-٢ المخاطر المتعلقة بأخطاء الموظفين أو سوء سلوكهم

قد تواجه الشركة مخاطر ناشئة عن أخطاء الموظفين أو سوء سلوكهم، حيث لا يمكن للشركة ضمان تلافي جميع المخاطر المرتبطة بتصرفات موظفيها. قد تشمل هذه المخاطر حالات الغش، والأخطاء المتعمدة، والاختلاس، والاحتيال، والسرقة، والتزوير، وإساءة استخدام ممتلكات الشركة، أو التصرف نيابة عنها دون الحصول على التفويضات الإدارية المطلوبة. وعلى الرغم من تطبيق الشركة سياسات وإجراءات رقابية للحد من هذه المخاطر، إلا أنه لا يمكن استبعاد احتمال وقوعها.

وفي حال حدوث أي من هذه الأخطاء أو السلوكيات غير القانونية، فقد تواجه الشركة تبعات مالية وقانونية، بما في ذلك التزامات تعاقدية إضافية، أو مطالبات تعويضية، أو عقوبات تنظيمية قد تفرضها الجهات المختصة. كما أن مثل هذه التصرفات قد تؤدي إلى إلحاق ضرر بسمعة الشركة، مما قد يؤثر على علاقاتها مع العملاء والمستثمرين والشركاء التجاريين.

بالإضافة إلى ذلك، قد تؤدي الأخطاء التشغيلية إلى تعطيل الأعمال، أو حدوث خسائر مالية مباشرة، خاصة إذا أثرت على جودة الخدمات المقدمة أو أدت إلى إخلال بالشروط التعاقدية مع العملاء. وفي حال عدم قدرة الشركة على اتخاذ إجراءات تصحيحية فورية أو تعزيز أنظمة الرقابة الداخلية، فقد تتفاقم هذه المخاطر، مما قد يؤثر بشكل جوهري على استقرار عملياتها.

وبناءً على ذلك، فإن أي أخطاء من قبل الموظفين أو سوء سلوكهم قد يترتب عليه تبعات ومسؤوليات مالية وقانونية تتحملها الشركة، مما قد يؤدي إلى تأثير سلبي وجوهري على سمعتها، ووضعها المالي، ونتائج عملياتها، وتوقعاتها المستقبلية.

٦-١-٢ المخاطر المتعلقة بقصور الخبرة في إدارة الشركات المدرجة في السوق الرئيسية

بالرغم من أن الإدارة العليا في المصدر لديها خبرة في إدارة الشركة كشركة مساهمة عامة مدرجة في السوق الموازية لأكثر من سنتين، إلا أن خبرتهم قد تكون محدودة نسبياً نظراً لحدائث إدراج المصدر، كما قد لا تكون خبرتهم كافية لإدارة الشركات المساهمة المدرجة في السوق الرئيسية، وفي كيفية التقيد باللوائح والأنظمة الخاصة بالشركات المساهمة المدرجة في السوق الرئيسية كالاتزام بمتطلبات الإفصاح المستمر التي تخضع لها الشركات المدرجة في السوق الرئيسية بشكل أكثر صرامة. وعليه يتوجب على الإدارة العليا للمصدر بذل جهود إضافية لضمان التزامها بالقواعد والأنظمة المفروضة على الشركات المدرجة بالسوق الرئيسية، وفي حال عدم التزام الشركة بهذه القواعد أو التقصير في متطلبات الحوكمة والإفصاح، فإن ذلك سيؤدي إلى تعريض الشركة لعقوبات تنظيمية وغرامات والإعلان عنها، مما سوف يؤثر بدوره سلباً وبشكل جوهري على أعمالها وتوقعاتها ومركزها المالي.

٧-١-٢ المخاطر المتعلقة بعدم الالتزام بنظام الشركات الجديد وتعديل النظام الأساسي للشركة

أعلنت الحكومة في تاريخ ١١/٢٩/١٤٤٣هـ (الموافق ٢٨/٠٦/٢٠٢٢م) عن موافقتها على نظام جديد للشركات بموجب المرسوم الملكي رقم (م/١٣٢) وتاريخ ١/١٢/١٤٤٣هـ (الموافق ٣٠/٠٦/٢٠٢٢م) ليحل محل النظام السابق، ودخل هذا النظام الجديد حيز التنفيذ ١٨٠ يوماً من تاريخ نشره في الجريدة الرسمية، ويتضمن المرسوم الملكي في الفقرة (ثالثاً) قيام الشركات القائمة بتعديل أوضاعها وفقاً لأحكام النظام خلال مدة لاتزيد عن سنتين تبدأ من تاريخ نفاذه، وقد قامت الشركة بالموائمة مع نظام الشركات الجديد.

يفرض نظام الشركات الصادر بموجب المرسوم الملكي رقم (م/١٣٢) وتاريخ ١/١٢/١٤٤٣هـ (الموافق ٣٠/٠٦/٢٠٢٢م) بعض المتطلبات النظامية التي يتوجب على الشركة الالتزام بها. ويستلزم ذلك قيام الشركة باتخاذ الإجراءات والتدابير للالتزام بمثل هذه المتطلبات والتي من الممكن أن تؤثر على خطة أعمالها أو تستغرق وقت طويل. كما يفرض نظام الشركات عقوبات صارمة على مخالفة أحكامه وقواعده الإلزامية حيث تصل حسب المادة (٢٦٢) إلى (٥٠٠,٠٠٠) ريال سعودي، كما نصت المادة (٢٦٣) من نظام الشركات على تضاعف العقوبات في حال تكرار المخالفات. وبالرغم من أن الشركة لم تقم بمخالفة نظام الشركات وبالتالي لم تخضع لأي من هذه العقوبات من قبل، إلا أنها ستكون عرضة لمثل هذه العقوبات في حال عدم التزامها بتلك القواعد والأحكام مستقبلاً، وفي حال فرض أي عقوبة ضدها قد يؤثر ذلك سلباً على أعمالها ونتائج عملياتها وأرباحها وخطط أعمالها المستقبلية.

٨-١-٢ المخاطر المتعلقة بتوفر التمويل مستقبلاً

تعتمد الشركة على توفر التمويل لدعم عملياتها التشغيلية وخططها التوسعية، سواء من خلال التدفقات النقدية الداخلية أو من خلال مصادر تمويل خارجية مثل القروض البنكية، والتسهيلات الائتمانية، أو زيادة رأس المال. ومع ذلك، لا يوجد ضمان بأن الشركة ستكون قادرة على تأمين التمويل المطلوب مستقبلاً بشروط مناسبة أو في التوقيت الملائم.

قد تواجه الشركة تحديات في الحصول على تمويل إضافي بسبب عوامل مختلفة، مثل التغيرات في الأوضاع الاقتصادية، أو ارتفاع أسعار الفائدة، أو تغيرات في سياسات الإقراض من قبل البنوك والمؤسسات المالية، أو أي انخفاض في تصنيفها الائتماني. وفي حال عدم توفر التمويل المطلوب، فقد تضطر الشركة إلى تأجيل أو إلغاء بعض مشاريعها التوسعية أو تقليص حجم أعمالها، مما قد يؤثر سلباً على قدرتها التنافسية وأدائها المالي.

بالإضافة إلى ذلك، فإن اعتماد الشركة على التسهيلات الائتمانية والقروض قد يؤدي إلى زيادة التزاماتها المالية وارتفاع تكاليف التمويل، مما قد يؤثر على هوامش الربح والتدفقات النقدية. كما أن عدم القدرة على الوفاء بالالتزامات المالية في مواعيدها قد يؤدي إلى فرض غرامات مالية أو تقييد قدرة الشركة على الحصول على تمويل إضافي مستقبلاً.

وبناءً على ذلك، فإن أي نقص في توفر التمويل مستقبلاً أو صعوبة الحصول عليه بشروط مناسبة قد يؤثر بشكل سلبي وجوهري على قدرة الشركة على تحقيق أهدافها التشغيلية والتوسعية، مما قد يؤثر سلباً على أعمالها، ووضعها المالي، ونتائج عملياتها، وتوقعاتها المستقبلية.

٩-١-٢ المخاطر المتعلقة بالتغيرات في المعايير المحاسبية الهامة والمعايير الجديدة

تم إعداد القوائم المالية للشركة عن السنوات المالية المراجعة المنتهية في ٣١ ديسمبر ٢٠٢٣م و٢٠٢٤م والإيضاحات المرفقة بها وفقاً للمعايير الدولية للتقارير المالية (IFRS) المعتمدة في المملكة العربية السعودية والمعايير والإصدارات الأخرى التي اعتمدتها الهيئة السعودية للمراجعين والمحاسبين (SOCPA)، والشركة ملزمة في هذه الحالة بتطبيق التعديلات أو التغييرات التي تطرأ على هذه المعايير من وقت لآخر.

كما أن حادثة تطبيق المعايير الدولية للتقرير المالي (IFRS) على النحو المعتمد في المملكة، قد ينتج عنه تغييرات جوهرية على القوائم المالية للشركة خلال السنوات القادمة، وبالتالي فإن أي تغييرات في هذه المعايير أو إلزامية تطبيق بعض المعايير الجديدة من الممكن أن تؤثر سلباً وبشكل جوهري على القوائم المالية وبالتالي على النتائج المالية للشركة ومركزها المالي وتوقعاتها المستقبلية.

المعايير الجديدة والمعدلة التي ليس لها تأثير جوهري في القوائم المالية:

فيما يلي التغييرات التي تم إدخالها مؤخراً على المعايير الدولية للتقرير المالي والتي يجب تطبيقها في الفترات السنوية التي تبدأ في ١ يناير ٢٠٢٥م:

♦ تعديلات على المعيار الدولي للتقرير المالي ١٦ – التزامات عقود الإيجار في معاملات البيع وإعادة الاستئجار:

تشمل هذه التعديلات متطلبات لمعاملات البيع وإعادة الاستئجار في المعيار الدولي للتقرير المالي ١٦ لتوضيح طريقة محاسبة الشركة عن معاملات البيع وإعادة الاستئجار بعد تاريخ المعاملة. معاملات البيع وإعادة الاستئجار التي تعتبر فيها بعض أو جميع مدفوعات عقود إيجار بأنها مدفوعات إيجار متغيرة تعتمد على المؤشر أو السعر الذي من المحتمل جداً أن يتأثر.

♦ تعديلات على معيار المحاسبة الدولي ١ – الالتزامات غير المتداولة مع التعهدات وتصنيف الالتزامات كمتداولة أو غير متداولة:

توضح هذه التعديلات كيف يؤثر الامتثال للشروط الذي يجب على الشركة الامتثال لها خلال اثني عشر شهراً بعد فترة التقرير على تصنيف الالتزامات.

♦ تعديلات على معيار المحاسبة الدولي ٧ والمعيار الدولي لإعداد التقارير المالية ٧ – ترتيبات تمويل الموردين:

تتطلب هذه التعديلات إفصاحات لتعزيز شفافية ترتيبات تمويل الموردين آثارها على التزامات المنشأة وتدفعاتها النقدية وتعرضها لمخاطر السيولة.

المعايير والتعديلات الصادرة وغير سارية المفعول بعد:

وفيما يلي بياناً بالمعايير والتفسيرات الجديدة والمعدلة الصادرة وغير سارية المفعول بعد حتى تاريخ إصدار القوائم المالية للشركة. تعتزم الشركة إتباع هذه المعايير والتفسيرات الجديدة والمعدلة، إذا ينطبق ذلك، عند سريانها.

♦ تعديلات على معيار المحاسبة الدولي ٢٧ – عدم إمكانية التحويل:

تتأثر المعايير بالتعديلات عندما يكون لديها معاملة أو عملية بعملة أجنبية غير قابلة للتحويل لعملة أخرى في تاريخ قياس لغرض محدد.

♦ تعديلات على المعيار الدولي لإعداد التقارير المالية رقم ٩ ومعيار المحاسبة الدولي رقم ٧ – تصنيف وقياس الأدوات المالية:

- توضيح متطلبات توقيت الاعتراف ببعض الأصول والالتزامات المالية وإلغاء الاعتراف بها، مع استثناء جديد لبعض الالتزامات المالية التي تتم تسويتها من خلال نظام تحويل نقدي إلكتروني.
- توضيح وإضافة المزيد من الإرشادات لتقييم ما إذا كان الأصل المالي يفي بمعيار مدفوعات رأس المال والفائدة فقط.
- إضافة إفصاحات جديدة لبعض الأدوات ذات الشروط التعاقدية التي يمكن أن تغير التدفقات النقدية (مثل بعض الأدوات ذات الميزات المرتبطة بتحقيق الأهداف البيئية والاجتماعية والحوكمة).
- إجراء تحديثات على الإفصاحات الخاصة بأدوات حقوق الملكية المحددة بالقيمة العادلة من خلال الدخل الشامل الآخر.

♦ المعيار الدولي لإعداد التقارير المالية رقم ١٨ – العرض والإفصاح في القوائم المالية:

المعيار الجديد للعرض والإفصاح في القوائم المالية، مع التركيز على تحديثات قائمة الربح والخسارة. تشمل المفاهيم الرئيسية الجديدة التي تم إدخالها في المعيار الدولي للتقارير المالية رقم ١٨ بما يلي:



بعد التعديلات يركز على بعض التغييرات التي يجب إدراجها في القوائم المالية فيما يلي:

- هيكل قائمة الربح أو الخسارة؛
- الإفصاحات المطلوبة في القوائم المالية لبعض مقاييس أداء الأرباح أو الخسائر التي يتم الإبلاغ عنها خارج القوائم المالية للمنشأة (أي مقاييس الأداء المحددة من قبل الإدارة)؛ و
- تعزيز مبادئ التجميع والتصنيف التي تنطبق على القوائم المالية الأولية والملاحظات بشكل عام.
- لا يتوقع أن تكون المعايير المذكورة أعلاه تأثير جوهري في القوائم المالية للشركة.

وبناءً على ما ذكر أعلاه، سيؤدي تطبيق المعايير المطبقة مسبقاً أو المعايير الجديدة والتعديلات على المعايير المطبقة مسبقاً إلى تغييرات مماثلة في السنوات المالية اللاحقة أو تغييرات أخرى قد تكون جوهرية ولم يظهر أثرها حالياً أو قد لا تعلمها الشركة، وقد ينتج عن ذلك تغييرات جوهرية على القوائم المالية للشركة خلال السنوات القادمة وبالتالي فإن أي تغييرات في هذه المعايير أو إلزامية تطبيق بعض المعايير الجديدة من الممكن أن تؤثر سلباً وبشكل جوهري على القوائم المالية وبالتالي على النتائج المالية للشركة ومركزها المالي وتوقعاتها المستقبلية.

١٠-١-٢ المخاطر المتعلقة بوقوع الكوارث الطبيعية

قد تتعرض الشركة لمخاطر ناتجة عن الكوارث الطبيعية مثل الزلازل، الفيضانات، العواصف، الحرائق، موجات الحرارة الشديدة، وغيرها من الظواهر الطبيعية التي قد تؤثر على عملياتها التشغيلية ومرافقها وأصولها. وعلى الرغم من اتخاذ الشركة للإجراءات الاحترازية اللازمة للحد من تأثير مثل هذه الكوارث، إلا أنه لا يمكن ضمان عدم وقوعها أو تفادي الأضرار التي قد تنجم عنها.

قد يؤدي أي ضرر ناجم عن الكوارث الطبيعية التي قد تصيب مرافق الشركة وأصولها، مثل الفيضانات والحرائق والزلازل والأحداث الطبيعية الأخرى، إلى تكبد الشركة تكاليف كبيرة وطائلة، خاصة في الحالات التي لا تتوفر فيها تغطية تأمينية كافية (باستثناء الممتلكات التي تم التأمين عليها) أو لا تتوفر بشروط معقولة تجارياً.

وفي حال تكبدت الشركة تكاليف نتيجة وقوع الكوارث الطبيعية، فقد يؤثر ذلك بشدة على قدرتها على ممارسة عملياتها والوفاء بالتزاماتها التعاقدية، مما قد يؤدي إلى تعطل المشاريع أو تأخير تنفيذ العقود، وبالتالي التأثير سلباً على نتائجها التشغيلية.

كما أن الأضرار التي قد تلحق بمرافق الشركة وأصولها نتيجة الكوارث الطبيعية قد تؤدي إلى اضطراب العمليات التشغيلية، وزيادة التكاليف التشغيلية لإعادة بناء أو إصلاح المرافق المتضررة، أو البحث عن حلول بديلة لضمان استمرارية الأعمال. كما أن الشركة قد تواجه صعوبات في الحصول على تعويضات تأمينية كافية أو في الوقت المناسب لتغطية جميع الخسائر الناجمة عن هذه الكوارث.

وفي حال وقوع كوارث طبيعية على نطاق واسع، فقد تؤثر على الوضع الاقتصادي العام وسلاسل التوريد والأسواق المالية، مما قد يؤدي إلى انخفاض الطلب على خدمات الشركة أو صعوبة تأمين المواد والخدمات الأساسية لاستمرار العمليات.

وبناءً على ذلك، فإن أي كوارث طبيعية قد تؤدي إلى تأثير سلبي وجوهري على أعمال الشركة، ونتائج عملياتها، ومركزها المالي، وتوقعاتها المستقبلية.

١١-١-٢ المخاطر المتعلقة بالتشغيل والتوقف غير المتوقع للأعمال

تعتمد الشركة في استمرارية عملياتها التشغيلية بشكل أساسي على فعالية وكفاءة خطوط الإنتاج وأنظمة العمل في منشأتها الصناعية. وكغيرها من المنشآت الصناعية، فإن المصانع والمرافق الإنتاجية الخاصة بالشركة عرضة لمجموعة واسعة من المخاطر التشغيلية التي قد تؤدي إلى توقف غير متوقع للأعمال أو إعاقة الإنتاج بشكل جزئي أو كلي. وتشمل هذه المخاطر على سبيل المثال الأعطال الفنية المفاجئة في المعدات والآلات الرئيسية، وتوقف خطوط الإنتاج بسبب عيوب تقنية أو أعطال كهربائية، إضافة إلى الأخطاء البشرية أو قصور في تطبيق إجراءات الصيانة الدورية أو تعطل أنظمة التشغيل والحاسب الآلي التي تُدير العمليات الإنتاجية والرقابية.

كما أن الشركة معرضة لمخاطر الكوارث الطبيعية مثل الحرائق، الفيضانات أو العواصف الرملية وغيرها من الظروف الجوية أو البيئية التي قد تؤثر على كفاءة العمليات أو سلامة المنشآت أو تدفق المواد الخام أو جاهزية القوى العاملة. بالإضافة إلى ذلك، فإن أي انقطاع في إمدادات الطاقة أو الكهرباء سواء نتيجة أعطال في الشبكة العامة أو بسبب مشكلات فنية داخلية، قد يؤدي إلى توقف كلي أو جزئي في الإنتاج، ويترتب عليه خسائر مباشرة وغير مباشرة مرتبطة بتعطيل الإنتاج وفقدان جزء من المواد الخام أو المنتجات تحت التشغيل، أو الحاجة إلى إصلاحات عاجلة أو استبدال المعدات المتضررة.

وفي حال حدوث توقف غير متوقع في العمليات التشغيلية، فقد تواجه الشركة صعوبة في الوفاء بالتزاماتها تجاه عملائها من حيث مواعيد تسليم المنتجات أو الكميات المتفق عليها، مما قد يؤدي إلى فرض غرامات تأخير أو إلغاء العقود من قبل العملاء، خاصة في المشاريع التي تتطلب التوريد في مواعيد محددة. كما قد يؤثر تكرار حوادث التوقف المفاجئ سلبًا على سمعة الشركة وموثوقيتها في السوق، مما قد يضعف قدرتها التنافسية أمام العملاء الحاليين والمحتملين.

وبالرغم من أن الشركة تطبق سياسات وإجراءات صيانة دورية للمعدات وخطوط الإنتاج، وتسعى إلى تعزيز معايير السلامة المهنية والصناعية لضمان الحد من مخاطر التشغيل، إلا أن هذه الإجراءات لا توفر حماية كاملة من جميع المخاطر المحتملة. وعليه، فإن أي توقف غير متوقع للأعمال أو تعطل مفاجئ في الإنتاج أو ضرر جسيم في المرافق التشغيلية قد يؤدي إلى تأثير سلبي وجوهري على أداء الشركة التشغيلي ونتائج أعمالها ومركزها المالي وتوقعاتها المستقبلية، خاصة إذا استمر التوقف لفترات طويلة أو تطلب نفقات رأسمالية مرتفعة لإصلاح الأضرار واستعادة العمليات التشغيلية.

١٢-١-٢ المخاطر المتعلقة بعدم الالتزام بمعايير الجودة والمواصفات المطلوبة من قبل العملاء

لا يوجد ضمان بأن الشركة ستكون قادرة دائمًا على الاستمرار في تقديم نفس مستوى الجودة المطلوب. وفي حال عدم قدرتها على تحقيق ذلك، فقد يؤثر ذلك سلبًا على سمعتها لدى العملاء، مما قد يؤدي إلى عزوفهم عن التعامل معها والبحث عن موردين آخرين، وبالتالي فقدان عقود قائمة أو انخفاض فرص الحصول على مشاريع جديدة.

كما أن أي تراجع في مستوى الجودة قد يؤدي إلى رفض العملاء للخدمات المقدمة، أو تأخر تنفيذ المشاريع، أو فرض غرامات تعاقدية، أو حتى إلغاء العقود، مما قد يؤثر على مبيعات الشركة وإيراداتها التشغيلية. بالإضافة إلى ذلك، فإن عدم الالتزام بالمواصفات والمعايير المطلوبة قد يزيد من التكاليف التشغيلية نتيجة الحاجة إلى إعادة العمل أو تصحيح الأخطاء، مما قد يؤثر على هوامش الربح ونتائج العمليات المالية.

علاوة على ذلك، فإن الشركة قد تواجه تحديات في مواكبة التغيرات في توقعات العملاء ومتطلبات الجودة المتزايدة، مما قد يستدعي استثمارات إضافية في تحسين عملياتها، وتطوير إجراءات الرقابة الداخلية، وتعزيز تدريب موظفيها. وفي حال عدم القدرة على التكيف مع هذه المتطلبات، فقد يتأثر مركزها التنافسي في السوق.

وبناءً على ذلك، فإن أي انخفاض في مستوى الجودة أو عدم الامتثال للمواصفات المطلوبة من قبل العملاء قد يؤدي إلى تأثير سلبي وجوهري على سمعة الشركة، ومبيعاتها، ونتائج عملياتها التشغيلية، وأدائها المالي، وتوقعاتها المستقبلية.

١٣-١-٢ المخاطر المتعلقة بتركز إيرادات الشركة على مبيعات الأنابيب والتوصيلات

تعتمد الشركة بشكل رئيسي على مبيعات الأنابيب والتوصيلات كمصدر أساسي لإيراداتها، حيث شكلت هذه المنتجات الجزء الأكبر من إجمالي مبيعات الشركة خلال السنوات المالية الماضية. ووفقًا للبيانات المالية، بلغت نسبة مساهمة مبيعات الأنابيب ما نسبته (٦١,١٪) و(٧١,٦٪) و(٧٣,٤٪) و(٧٨,٥٪) من إجمالي الإيرادات خلال الأعوام المنتهية كما في ٣١ ديسمبر ٢٠٢٢م وكما في ٣١ ديسمبر ٢٠٢٣م وكما في ٣١ ديسمبر ٢٠٢٤م وكما في ٣٠ يونيو ٢٠٢٥م على التوالي، بينما بلغت مبيعات التوصيلات ما نسبته (١٤,٦٪) و(١٥,١٪) و(١٦,٤٪) و(١٠,٠٪) من إجمالي الإيرادات خلال الأعوام المنتهية كما في ٣١ ديسمبر ٢٠٢٢م وكما في ٣١ ديسمبر ٢٠٢٣م وكما في ٣١ ديسمبر ٢٠٢٤م وكما في ٣٠ يونيو ٢٠٢٥م على التوالي، مما يعكس مدى الاعتماد الكبير للشركة على هذين المنتجين كمصدرين رئيسيين لإيراداتها وأرباحها التشغيلية.

هذا التركيز المرتفع في قطاعي الأنابيب والتوصيلات يشكل مخاطر استراتيجية على الشركة، حيث يجعلها أكثر عرضة للتقلبات في الطلب على هذه المنتجات أو أي تغيرات تنظيمية أو بيئية أو اقتصادية تؤثر على سوق الأنابيب والتوصيلات، سواء على مستوى القطاع الحكومي أو الخاص. في حال حدوث تراجع في حجم الطلب نتيجة تأخر المشاريع الحكومية، أو

انخفاض الاستثمارات في قطاع البنية التحتية، أو ظهور تقنيات منافسة تقلل الحاجة إلى منتجات الشركة، فإن ذلك سيؤثر بشكل مباشر وجوهري على مستوى المبيعات وحجم الأعمال.

كما أن الاعتماد الكبير على قطاعات محددة دون تحقيق مستوى كافٍ من تنويع المنتجات أو تنويع القطاعات المستهدفة يزيد من حساسية الأداء المالي للشركة تجاه أي تقلبات في الأسواق المرتبطة بهذه القطاعات. فعلى سبيل المثال، إذا تعرضت مشاريع البنية التحتية أو مشاريع المياه والصرف الصحي في المملكة لأي تأخير أو إعادة جدولة أو إلغاء، فسيؤدي ذلك إلى انخفاض مباشر في حجم الطلب على منتجات الشركة الرئيسية، مما قد يؤدي إلى تراجع كبير في إيرادات الشركة وأرباحها التشغيلية.

كما أن قدرة الشركة على المحافظة على حصتها السوقية في هذه القطاعات تمثل تحديًا مستمرًا في ظل المنافسة المتزايدة من الشركات المحلية والإقليمية، حيث قد تضطر الشركة إلى تقديم خصومات سعرية أو تحسين شروط الدفع للحفاظ على قاعدة عملائها وحصتها في السوق، وهو ما قد يؤثر بدوره على هوامش الربحية.

وبناءً على ذلك، فإن أي تراجع في الطلب على الأنابيب والتوصيلات، أو فقدان حصص سوقية لصالح المنافسين، أو تغيرات في أولويات المشاريع الحكومية، أو عجز الشركة عن تنويع منتجاتها أو قطاعاتها المستهدفة، سيؤدي إلى تراجع كبير في مبيعات الشركة وأرباحها التشغيلية، وهو ما سينعكس بشكل سلبي وجوهري على نتائج أعمالها ووضعها المالي وتوقعاتها المستقبلية.

١٤-١-٢ المخاطر المتعلقة بالمواد الخام وتغير أسعارها

تعتمد الشركة بشكل أساسي على توافر المواد الخام اللازمة لعملياتها التصنيعية، وعلى وجه الخصوص مادة البولي إيثيلين التي تمثل المكون الرئيسي في تصنيع الأنابيب، والتي تُعد المنتج الأساسي للشركة. وتخضع أسعار البولي إيثيلين لتقلبات مستمرة بفعل عوامل متعددة، أبرزها تغير أسعار النفط باعتباره المصدر الأساسي لهذه المادة، إضافة إلى تأثرها بالتغيرات في الطلب العالمي والإقليمي، والاضطرابات الجيوسياسية، والتغيرات البيئية والتنظيمية، والاضطرابات في سلاسل الإمداد العالمية، مما يجعل الشركة عرضة لمخاطر ارتفاع التكاليف بشكل مفاجئ يصعب التنبؤ به أو التحكم فيه.

ونظرًا لعدم وجود عقود توريد طويلة الأجل تضمن للشركة أسعارًا مستقرة وتوريدًا منتظمًا للمواد الخام، تعتمد الشركة بشكل أساسي على أوامر شراء دورية وفقًا لاحتياجاتها التشغيلية، وهو ما يزيد من تعرضها لتقلبات الأسعار اللحظية مقارنة ببعض المنافسين الذين قد يتمتعون بمزايا تنافسية من خلال الحصول على عقود بأسعار تفضيلية أو مستقرة. وعلى الرغم من احتفاظ الشركة بمخزون استراتيجي لتقليل مخاطر نقص الإمدادات أو الزيادات المفاجئة في الأسعار، إلا أن هذا الحل محدود التأثير في مواجهة الأزمات الممتدة أو الارتفاعات الحادة في الأسعار.

وفي حال ارتفاع أسعار المواد الخام بشكل كبير، فقد تواجه الشركة صعوبة في تمرير هذه الزيادات إلى عملائها بسبب الالتزامات التعاقدية المسبقة أو الضغوط التنافسية في السوق، مما قد يؤدي إلى تآكل هوامش الربحية بشكل كبير. كما أن لجوء الشركة إلى موردين بدلاء أو البحث عن مواد خام بديلة منخفضة التكلفة قد يؤثر على جودة المنتجات النهائية، مما يعرض الشركة لمخاطر السمعة وفقدان ثقة عملائها، خاصة مع تزايد توجه السوق نحو المنتجات عالية الجودة.

وبناءً على ذلك، فإن أي نقص في المواد الخام أو ارتفاع حاد في أسعارها مع عدم قدرة الشركة على إدارة التكاليف أو تعديل أسعار منتجاتها بشكل مناسب سيؤدي إلى تأثير سلبي وجوهري على نتائج أعمال الشركة وأدائها التشغيلي ومركزها المالي وتوقعاتها المستقبلية، وهو ما يجعل تقلب أسعار المواد الخام أحد أبرز وأهم المخاطر التشغيلية والاستراتيجية التي تواجه الشركة، والتي تتطلب إدارة استباقية فعالة للتخفيف من تأثيراتها المحتملة.

١٥-١-٢ المخاطر المتعلقة بزيادة تكاليف الإنتاج

تعتمد الشركة بشكل رئيسي في إنتاجها على مواد خام يتم الحصول عليها من أطراف خارجية، وعلى رأسها البولي إيثيلين المستخدم في تصنيع الأنابيب والتوصيلات، وهما المنتجين الأساسيين اللذين شكلا جزءًا كبيرًا من إيرادات الشركة خلال السنوات الماضية. حيث بلغت مساهمة مبيعات الأنابيب والتوصيلات (٦١,١٪) و(١٤,٦٪) من إجمالي إيرادات الشركة كما في ٣١ ديسمبر ٢٠٢٢م، ومانسبته (٧١,٦٪) و(١٥,١٪) كما في ٣١ ديسمبر ٢٠٢٣م، وما نسبته (٧٣,٤٪) و(١٦,٤٪) كما في ٣١ ديسمبر ٢٠٢٤م، وما نسبته (٧٨,٥٪) و(١٠,٠٪) كما في ٣٠ يونيو ٢٠٢٥م، مما يعكس الاعتماد الكبير على هذه المنتجات كمصدر رئيسي للإيرادات.

إلى جانب المواد الخام، تتحمل الشركة تكاليف إنتاجية أخرى تشمل الإيجارات، واستهلاك الوقود والمياه والكهرباء، ورسوم الخدمات، وتكاليف العمالة، والصيانة، وأقساط التأمين، وكل هذه التكاليف عرضة للتقلبات نتيجة التغيرات الاقتصادية والتنظيمية، سواء محلياً أو عالمياً. وأي زيادة كبيرة أو مفاجئة في هذه التكاليف أو في أسعار المواد الخام ستؤدي إلى ارتفاع مباشر في تكلفة الإنتاج، مما يضغط على الربحية.

وفي ظل المنافسة القوية في السوق، قد تواجه الشركة صعوبة في تمرير هذه الزيادات بالكامل إلى العملاء، سواء بسبب التزاماتها التعاقدية أو الحاجة إلى الحفاظ على حصتها السوقية، وهو ما يؤدي إلى تآكل هوامش الربحية. وبالنظر إلى أن الأنايب والتوصيلات تشكل نسبة كبيرة من الإيرادات، فإن أي زيادة كبيرة في تكاليف إنتاج هذه المنتجات تحدياً سيكون لها أثر جوهري على الأداء المالي للشركة.

وإذا استمرت الضغوط المرتبطة بارتفاع تكاليف الإنتاج دون قدرة الشركة على تعويضها من خلال رفع الأسعار أو تحسين الكفاءة التشغيلية، فسيؤدي ذلك إلى تراجع ربحية الشركة وقدرتها على التوسع، كما قد يضعف مركزها المالي ويقلل من قدرتها التنافسية، مما سيؤثر بشكل سلبي وجوهري على نتائج أعمالها وتوقعاتها المستقبلية.

١٦-١-٢ المخاطر المتعلقة بموسمية أعمال الشركة

يتأثر قطاع الشركة، كغيره من القطاعات، بتقلبات العرض والطلب في السوق. لذلك، كما وبحكم طبيعة نشاط الشركة، فإن مبيعات الشركة تزيد بشكل ملحوظ في فصل الشتاء مقارنة مع فصل الصيف. لذلك، فإن عدم تكييف مستويات الإنتاج لمنتجات الشركة مع وجود أي انخفاض حاد في الطلب على منتجات الشركة في السوق، فإن ذلك قد يؤدي إلى تكبد الشركة إلى تكاليف إضافية خصوصاً تكاليف تخزين إضافية، وبالتالي سيؤثر سلباً وبشكل جوهري على أداء الشركة ونتائج عملياتها ومركزها المالي وتوقعاتها المستقبلية.

١٧-١-٢ المخاطر المتعلقة بالنقل لمنتجات الشركة

تقدم الشركة خدمات النقل والشحن لمنتجاتها إلى عملائها داخل المملكة من خلال أسطول نقل مملوك بالكامل من قبل الشركة، بالإضافة إلى الاستعانة بسيارات نقل مستأجرة لتغطية بعض الاحتياجات التشغيلية عند الضرورة. وفيما يتعلق بشحن المنتجات للعملاء خارج المملكة، فإن الشركة تعتمد على مقدمي خدمات نقل خارجيين، مع تحملها لتكاليف النقل والشحن الدولي، مما يجعلها عرضة لتقلبات أسعار الشحن والخدمات اللوجستية العالمية. كما تتحمل الشركة مسؤولية تعويض العملاء عن أي تلف في البضائع قبل استلامها من قبلهم في حال ثبت أن التلف ناتج عن إهمال أو تقصير من قبل الشركة أو الجهات التي تعاقدت معها.

ويُعد توفر وسائل النقل بشكل مستمر أحد العوامل الأساسية لضمان استمرارية العمليات التشغيلية وقدرة الشركة على تلبية التزاماتها التعاقدية مع عملائها، وبالتالي، فإن أي تعطل أو انخفاض في كفاءة أسطول النقل نتيجة أعطال فنية متكررة أو تأخر في تنفيذ خطط الصيانة الدورية، أو نقص في قطع الغيار، أو ارتفاع تكاليف التشغيل مثل الوقود والصيانة وأجور السائقين، قد يؤدي إلى عرقلة جزئية أو كلية في قدرة الشركة على تسليم المنتجات في المواعيد المتفق عليها، مما قد يعرضها إلى غرامات تأخير أو فقدان بعض العملاء لصالح المنافسين.

كما أن الشركة معرضة لمخاطر تنظيمية مرتبطة بقطاع النقل، بما في ذلك تغير الاشتراطات النظامية أو فرض لوائح جديدة تتعلق بعمليات النقل والتوزيع أو تعديل رسوم الطرق أو الجمارك في الأسواق الخارجية. هذه المتغيرات قد تزيد من تكاليف النقل والشحن بشكل غير متوقع، مما يؤثر على هيكل التكاليف الإجمالية للشركة. بالإضافة إلى ذلك، فإن أي ارتفاع في تكاليف النقل الدولي بسبب التوترات الجيوسياسية أو اضطرابات سلاسل الإمداد أو ارتفاع الطلب على خدمات النقل والشحن عالمياً قد يؤدي إلى زيادة كبيرة في مصاريف التشغيل، خاصة عند عدم قدرة الشركة على تمرير هذه الزيادات إلى العملاء.

وبناءً على ذلك، فإن أي اضطرابات أو ارتفاعات حادة في تكاليف النقل أو تعطل مؤقت أو مستمر في توفر وسائل النقل سواء داخل المملكة أو خارجها، بالإضافة إلى أي التزامات تعويضية تتحملها الشركة تجاه عملائها بسبب تلف البضائع خلال النقل نتيجة إهمال من الشركة، سيؤدي إلى تأثير سلبي وجوهري على أعمال الشركة ونتائج عملياتها ووضعها المالي وتوقعاتها المستقبلية.

١٨-١-٢ المخاطر المتعلقة بالطلب على منتجات الشركة

تمثل مبيعات الأنابيب والتوصيلات مصادر الدخل الرئيسية للشركة، حيث شكلت مانسبته (٦١,١٪) و (١٤,٦٪) من إجمالي إيرادات الشركة كما في ٣١ ديسمبر ٢٠٢٢م على التوالي، ومانسبته (٧١,٦٪) و (١٥,١٪) من إجمالي إيرادات الشركة كما في ٣١ ديسمبر ٢٠٢٣م على التوالي، ومانسبته (٧٣,٤٪) و (١٦,٤٪) من إجمالي إيرادات الشركة كما في ٣١ ديسمبر ٢٠٢٤م على التوالي، وما نسبته (٧٨,٥٪) و (١٠,٠٪) من إجمالي إيرادات الشركة كما في ٣٠ يونيو ٢٠٢٥م على التوالي. لذا قد يترتب على انخفاض الطلب على منتجات الأنابيب والتوصيلات نتيجة لأي عوامل منها على سبيل المثال أي عوامل موسمية أو التغييرات الاقتصادية أو تغير سلوك المستهلكين وقدرتهم الشرائية أو زيادة المنافسة أو انخفاض السعر الذي تبيع به الشركة تلك المنتجات تأثيرات سلبية وجوهريّة على مبيعات الشركة وبالتالي على نتائج عملياتها ومركزها المالي وتوقعاتها المستقبلية.

١٩-١-٢ المخاطر المتعلقة بالظروف المناخية

تواجه الشركة، بحكم طبيعة أعمالها واعتمادها على سلاسل إمداد محلية ودولية، مخاطر متزايدة مرتبطة بالتغيرات المناخية وأنماط الطقس غير المستقرة. حيث أن الارتفاع الحاد في درجات الحرارة أو التغيرات في معدلات هطول الأمطار أو الظواهر المناخية المتطرفة مثل العواصف الرملية أو السيول، قد تؤثر على كفاءة عمليات النقل والإمداد من الموردين المحليين والدوليين على حد سواء، مما يؤدي إلى زيادة تكاليف الشحن والنقل، سواء بسبب تأخر الشحنات أو الحاجة إلى استخدام مسارات بديلة أكثر تكلفة. كما أن أي اضطرابات مناخية قد تتطلب تخزين المواد الخام لفترات أطول في الموانئ أو المستودعات، مما يرفع تكاليف التخزين ويزيد من مخاطر التلف أو التدهور في جودة المواد الخام، خاصة المواد الحساسة للعوامل البيئية.

وعلى مستوى العمليات الداخلية، فإن التغيرات المناخية الحادة قد تؤثر على استمرارية العمليات التشغيلية في المصنع نتيجة تعطل بعض المعدات بسبب الحرارة المرتفعة أو الحاجة إلى وقف الإنتاج مؤقتًا حفاظًا على سلامة العاملين في المنشأة، إضافة إلى ارتفاع استهلاك الطاقة لتبريد المنشآت أو تهئية ظروف عمل مناسبة. كما قد تؤدي الظروف المناخية القاسية إلى تأخير وصول المنتجات إلى بعض العملاء، خصوصًا في المناطق الواقعة خارج النطاق الجغرافي القريب من موقع المصنع، مما قد يؤثر على مستوى الخدمة ويعرض الشركة إلى مخاطر خسارة بعض العملاء أو دفع تعويضات. وبناءً على ذلك، فإن أي تغيرات مناخية حادة أو مستمرة سيكون لها تأثير سلبي وجوهري على أداء الشركة التشغيلي ونتائجها المالية وتوقعاتها المستقبلية.

٢٠-١-٢ المخاطر المتعلقة بالمسؤولية عن مطالبات الضمان

تقدم الشركة بموجب تعاملاتها مع عملاءها ضمانًا للمنتجات التي تقدمها كالضمانات ضد عيوب التصنيع والمواد. وقد تضطر الشركة في حال نشوء مطالبات الضمان إلى إصلاح المنتج المشمول بالضمان أو استبدال على نفقة الشركة، وفي حال تعذر الشركة الوفاء بالتزامات الضمان فسيؤدي ذلك التأثير بشكل سلبي وجوهري على سمعة الشركة بالإضافة إلى تكبد الشركة لأي تكاليف أو تعويضات ناتجة عن صدور أي أحكام ضد الشركة تتعلق بأي مطالبات بشأن الضمانات المقدمة من قبل الشركة، مما سيكون له تأثير سلبي وجوهري على توقعات أعمال الشركة ونتائج عملياتها ووضعها المالي. كما أن الشركة معرضة للمخاطر المرتبطة بعدم إيفاء الموردين الذين تتعامل معهم بالتزامات الضمان تجاه الشركة، فقد تتحمل الشركة تكاليف إصلاح أو استبدال المواد المعيبة التي لم تتلق تعويضاً بشأنها. وعليه، سيكون للتكاليف المتكبدة نتيجة مطالبات الضمان تأثير سلبي وجوهري على أعمال الشركة ووضعها المالي ونتائج عملياتها وتوقعاتها المستقبلية.

٢١-١-٢ المخاطر المتعلقة بالعيوب التصنيعية

تتمحور أعمال الشركة حول إنتاج وبيع الأنابيب ومنتجات المطاط، وهي منتجات تتطلب الالتزام بمعايير جودة دقيقة لضمان مطابقتها للمواصفات الفنية والتنظيمية المطلوبة من الجهات المعنية، إضافة إلى تلبية توقعات العملاء من حيث الجودة والمتانة. وبحكم طبيعة العمليات التصنيعية، فإن الشركة معرضة لظهور عيوب تصنيعية سواء نتيجة خلل في المواد الخام، أو أخطاء تشغيلية أثناء عمليات التصنيع، أو سوء استخدام أو إهمال من قبل بعض الموظفين في الالتزام بإجراءات الجودة.

وتزداد هذه المخاطر في ظل تعدد مراحل الإنتاج والتخزين والنقل، حيث قد تحدث بعض العيوب أثناء نقل أو مناولة المنتجات قبل وصولها إلى العملاء. وأي منتجات معيبة يتم اكتشافها بعد التوريد قد تعرض الشركة إلى مخاطر سحب المنتجات من الأسواق أو استبدالها، مما يؤدي إلى تكاليف إضافية وإضرار مباشر بسمعة الشركة في السوق.

وفي حال نتج عن العيوب التصنيعية شكاوى أو مطالبات قانونية من العملاء أو الجهات التنظيمية، فقد تواجه الشركة مسؤولية قانونية مباشرة عن هذه المنتجات، بما في ذلك تحمل تعويضات مالية أو غرامات تنظيمية أو إجراءات رقابية قد تؤثر على استمرارية الشركة في بعض الأسواق أو المشاريع. كما أن تكرار هذه العيوب يؤثر على ثقة العملاء في جودة منتجات الشركة، ويدفعهم إلى البحث عن بدائل لدى الشركات المنافسة، مما يؤثر على حصة الشركة السوقية وقدرتها على استقطاب عملاء جدد. وبناءً على ذلك، فإن أي زيادة في معدلات العيوب التصنيعية أو تزايد المطالبات المتعلقة بجودة المنتجات سيؤدي إلى تأثير سلبي وجوهري على نتائج أعمال الشركة ومركزها المالي وتوقعاتها المستقبلية.

٢٢-١-٢ المخاطر المتعلقة بإدارة المخزون

بلغ رصيد المخزون ماقيمته (١٥٦,٩٣٩,٩٧١) ريال سعودي و(١٧٩,٤٩,٨٣٦) ريال سعودي و(١٩٥,٧٤٩,٧٢١) ريال سعودي و(٢٠٤,٧٧٩,٦٧٢) ريال سعودي كما في ٣١ ديسمبر ٢٠٢٢م وكما في ٣١ ديسمبر ٢٠٢٣م وكما في ٣١ ديسمبر ٢٠٢٤م وكما في ٣٠ يونيو ٢٠٢٥م على التوالي، كما قامت الشركة بتكوين مخصص مخزون راكد وبطيء الحركة بلغ رصيده (١٠,٥٠٢,٨١٤) ريال سعودي و(١٠,٥٠٢,٨١٤) ريال سعودي و(١٠,٥٠٢,٨١٤) ريال سعودي و(١١,٢٠٠,٢٩٦) ريال سعودي كما في ٣١ ديسمبر ٢٠٢٢م وكما في ٣١ ديسمبر ٢٠٢٣م وكما في ٣٠ يونيو ٢٠٢٥م على التوالي، ويوضح الجدول التالي تفاصيل مخزون الشركة كما في ٣١ ديسمبر ٢٠٢٢م وكما في ٣١ ديسمبر ٢٠٢٣م وكما في ٣٠ يونيو ٢٠٢٥م على التوالي:

الجدول (١): تفاصيل مخزون الشركة

بيان	السنة المالية المنتهية كما في ٣١ ديسمبر ٢٠٢٢م		السنة المالية المنتهية كما في ٣١ ديسمبر ٢٠٢٣م		السنة المالية المنتهية كما في ٣١ ديسمبر ٢٠٢٤م		الفترة المالية المنتهية كما في ٣٠ يونيو ٢٠٢٥م	
	القيمة (ريال سعودي)	النسبة إلى إجمالي المخزون (%)	القيمة (ريال سعودي)	النسبة إلى إجمالي المخزون (%)	القيمة (ريال سعودي)	النسبة إلى إجمالي المخزون (%)	القيمة (ريال سعودي)	النسبة إلى إجمالي المخزون (%)
بضائع جاهزة	١١٣,٨٢٧,٥٩١	٪٦٧,٩٨	١١٩,٦٨٣,٥٥١	٪٦٣,١٤	١٤٠,٨٩٠,٤٦٩	٪٦٨,٠٦	١٤٧,٥٣٠,٠٢٧	٪٦٨,٣١
مواد خام	٤١,٠٣٦,٧٥٢	٪٢٤,٥١	٥٣,١١٣,٠٠١	٪٢٨,٠٢	٥٢,٣٢٣,١٤٣	٪٢٣,٠٢	٥٤,٥٦٢,٥٣٥	٪٢٥,٢٦
بضاعة تحت التصنيع	٦,٤٣٤,٥٠٦	٪٣,٨٤	٧,٩١٢,٨٠٨	٪٤,١٧	٥,٠٤٩,٢١٧	٪٤,١٨	٦,٥٧١,٩٣٣	٪٣,٠٤
قطع غيار ومواد التعبئة والتغليف	٦,١٤٣,٩٣٦	٪٣,٦٧	٨,٨٤٣,٢٩٠	٪٤,٦٧	٧,٩٨٩,٧٠٦	٪٤,٧٤	٧,٣١٥,٤٧٣	٪٣,٣٩
المخزون	١٦٧,٤٤٢,٧٨٥	٪١٠٠,٠٠	١٨٩,٥٥٢,٦٥٠	٪١٠٠,٠٠	٢٠٦,٢٥٢,٥٣٥	٪١٠٠,٠٠	٢١٥,٩٧٩,٩٦٨	٪١٠٠,٠٠
مخصص مخزون بطيء الحركة	(١٠,٥٠٢,٨١٤)		(١٠,٥٠٢,٨١٤)		(١٠,٥٠٢,٨١٤)		(١١,٢٠٠,٢٩٦)	
صافي المخزون	١٥٦,٩٣٩,٩٧١		١٧٩,٠٤٩,٨٣٦		١٩٥,٧٤٩,٧٢١		٢٠٤,٧٧٩,٦٧٢	

المصدر: القوائم المالية المراجعة والشركة.

ويوضح الجدول التالي حركة مخصص بضاعة بطيئة الحركة كما في ٣١ ديسمبر ٢٠٢٢م وكما في ٣١ ديسمبر ٢٠٢٣م وكما في ٣١ ديسمبر ٢٠٢٤م وكما في ٣٠ يونيو ٢٠٢٥م :

الجدول (٢): حركة مخصص بضاعة بطيئة الحركة

السنة المالية المنتهية كما في ٣٠ يونيو ٢٠٢٥م	السنة المالية المنتهية كما في ٣١ ديسمبر ٢٠٢٤م	السنة المالية المنتهية كما في ٣١ ديسمبر ٢٠٢٣م	السنة المالية المنتهية كما في ٣١ ديسمبر ٢٠٢٢م	حركة مخصص بضاعة بطيئة الحركة
القيمة (ريال سعودي)	القيمة (ريال سعودي)	القيمة (ريال سعودي)	القيمة (ريال سعودي)	
١٠,٥٠٢,٨١٤	١٠,٥٠٢,٨١٤	١٠,٥٠٢,٨١٤	١٣,٨٠٠,٥٧٤	الرصيد كما في ٠١ يناير
٦٩٧,٤٨٢	.	.	١,٥٠٠,٠٠٠	مخصص خلال السنة
.	.	.	(٤,٧٩٧,٧٦٠)	استبعاد من المخصص خلال السنة
١١,٢٠٠,٢٩٦	١٠,٥٠٢,٨١٤	١٠,٥٠٢,٨١٤	١٠,٥٠٢,٨١٤	الرصيد في نهاية السنة

المصدر: القوائم المالية المراجعة والشركة.

حيث تقوم الشركة بتكوين مخصص بالمخزون المتقادم وبطيء الحركة وتستند تقديرات صافي القيمة الاستردادية للمخزون على أكثر الأدلة موثوقة في وقت استخدام التقديرات، وتأخذ هذه التقديرات بالاعتبار التقلبات في الأسعار أو التكاليف المرتبطة بشكل مباشر بأحداث تقع بعد تاريخ قائمة المركز المالي بالقدر الذي يؤكد أن ظروف هذه الأحداث قائمة كما في نهاية السنة. وتتمثل سياسة الشركة في السعي إلى المحافظة على المستوى الأمثل من المخزون لمراقبة تكاليف حيازة المخزون وزيادة كفاءة رأس المال العامل، مع ضمان تسليم السلع والبضائع في الوقت المناسب والحفاظ على جودة المنتجات المتاحة للعملاء. فإذا لم تتمكن الشركة من الحفاظ على مستويات المخزون المثلى ومراقبة المخزون بشكل دوري، سيؤدي ذلك إلى انخفاض شديد أو إلى فائض في مستويات المخزون، مما قد يلحق الشركة بخسائر لعدم تمكنها من تلبية متطلبات العملاء، في الحالة الأولى، أو تصريف المخزون، في الحالة الثانية، مما سيؤثر بشكل سلبي وجوهري على عمليات الشركة التجارية وعلى ووضعها المالي ونتائج عملياتها.

٢٣-١-٢ المخاطر المتعلقة بحماية العلامات التجارية وحقوق الملكية

تعتمد قدرة الشركة في تسويق خدماتها ومنتجاتها وتطوير أعمالها على استخدام اسمها وشعارها وعلاماتها التجارية وحقوق الملكية الفكرية الخاصة بها، والتي تدعم أعمالها ومركزها التنافسي وتمنحها تميزاً واضحاً في السوق بين العملاء مع الإشارة إلى أن الشركة أصدرت شهادة الملكية الفكرية من الهيئة السعودية للملكية الفكرية. (فضلاً راجع القسم رقم ٦,١٢) "العلامات التجارية وحقوق الملكية" من القسم رقم (٦) "المعلومات القانونية وإقرارات أعضاء مجلس الإدارة" من هذا المستند). إلا أنها لا تستطيع ضمان الحماية الكاملة لهذه الحقوق من التعدي أو الاستخدام غير المصرح به من قبل أطراف أخرى. قد تواجه الشركة مخاطر تتعلق بتسجيل أو حماية علامتها التجارية، أو تعرضها لانتهاكات من قبل منافسين أو أطراف أخرى، مما قد يؤثر سلباً على سمعتها وقيمتها السوقية.

كما أن الشركة قد تواجه تحديات قانونية في حال نشوء نزاعات بشأن حقوق الملكية الفكرية، مثل براءات الاختراع أو حقوق التأليف والنشر أو الأسرار التجارية، مما قد يستلزم تكاليف قانونية مرتفعة للدفاع عن هذه الحقوق أو استردادها. وفي حال عدم قدرتها على فرض حقوقها بفعالية أو تعرضها لدعاوى قضائية تتعلق باستخدام ملكية فكرية مملوكة للغير، فقد تواجه غرامات أو تعويضات مالية تؤثر بشكل سلبي وجوهري على أدائها المالي ونتائج عملياتها.

بالإضافة إلى ذلك، فإن عدم القدرة على حماية العلامة التجارية وحقوق الملكية الفكرية بالشكل المناسب قد يؤدي إلى فقدان ميزة تنافسية في السوق، كما قد تتأثر الشركة سلباً في حال قررت توسيع أعمالها إلى أسواق جديدة حيث تختلف الأنظمة والقوانين المتعلقة بحماية الملكية الفكرية.

وبناءً على ذلك، فإن أي تحديات تتعلق بحماية العلامة التجارية وحقوق الملكية الفكرية قد تؤثر بشكل سلبي وجوهري على أعمال الشركة ونتائج عملياتها وأدائها المالي وتوقعاتها المستقبلية.

٢٤-١-٢ المخاطر المرتبطة باتفاقيات التمويل

يوجد لدى الشركة كما في تاريخ هذا المستند عدد (٢) اتفاقية تمويل من كل من البنك السعودي الأول وبنك البلاد، فيما يلي ملخص لاتفاقية التمويل المُبرمة من قبل الشركة مع البنوك:

♦ اتفاقية التسهيلات المتوافقة مع أحكام الشريعة الإسلامية مع البنك السعودي الأول

الجدول (٣): اتفاقية التسهيلات المتوافقة مع أحكام الشريعة الإسلامية مع البنك السعودي الأول

تاريخ الاتفاقية	تم إبرام اتفاقية التسهيلات المصرفية في تاريخ ١٤٤٦/٠٣/٣٠هـ (الموافق ٢٠٢٤/٠١/٠٣م)
المقترض	الشركة
نوع التسهيل	١. تسهيل خطاب الاعتماد. ٢. تسهيل خطاب الضمان. ٣. تسهيل تمويل الاستيراد.
المدة	١. تسهيل خطاب الاعتماد (سنة واحدة من تاريخ خطاب العرض). ٢. تسهيل خطاب الضمان (سنة واحدة من تاريخ خطاب العرض).
قيمة التسهيلات	قيمة إجمالية تبلغ خمسة وأربعون مليون (٤٥,٠٠٠,٠٠٠) ريال سعودي فقط لا غير.
تاريخ السداد	تسهيل تمويل الاستيراد (٢١٠ يوماً من تاريخ الاستخدام).
هامش الربح/العمولة	١. تسهيل خطاب الاعتماد وتسهيل خطاب الضمان لغرض اصدار الضمانات (تعرفة ساما + ٠,٥٪ سنوياً) ٢. تسهيل تمويل الاستيراد (٢٪ سنوياً فوق سعر السايبور)
مستندات الضمان	١. سند لأمر بمبلغ (٤٥,٠٠٠,٠٠٠) ريال سعودي موقعة من قبل العميل.
أحكام غير اعتيادية	لا يوجد

المصدر: الشركة

♦ اتفاقية التسهيلات المتوافقة مع أحكام الشريعة الإسلامية مع بنك البلاد

الجدول (٤): اتفاقية التسهيلات المتوافقة مع أحكام الشريعة الإسلامية مع بنك البلاد

تاريخ الاتفاقية	تم إبرام اتفاقية التسهيلات المصرفية في تاريخ ١٤٤٥/٠٧/١٨هـ (الموافق ٢٠٢٤/٠١/٣٠م)
المقترض	الشركة
نوع التسهيل	١. بيع آجل - تمويل طويل الأجل.
المدة	١. اعتماد مشاركة - بالاطلاع، محلي، اعتماد مؤجل (٨ اشهر). ٢. بيع آجل - تمويل رأس المال العامل (٨ اشهر). ٣. بيع آجل - تمويل طويل الأجل (٢٤ شهر).
قيمة التسهيلات	قيمة إجمالية تبلغ ثمانمائة وثلاثة وثلاثين ألف وسبعمائة واثان وسبعون ريال (٨٣٣,٧٧٢) ريال سعودي فقط لا غير.
تاريخ السداد	١. تاريخ سداد آخر قسط في ١٤٤٧/٠٧/٣٠هـ (الموافق ٢٠٢٦/٠١/١٩م)
هامش الربح/العمولة	٨,٢٤٥
مستندات الضمان	كفالة غرم وأداء تضامنية من قبل بعض أعضاء مجلس الإدارة.
أحكام غير اعتيادية	لا يوجد

المصدر: الشركة

وفي حال تجديد و/ أو إبرام الشركة أي اتفاقيات تمويل، فإن الجهات التمويلية قد تطلب ضمانات أخرى غير الضمانات المقدمة لاتفاقيات التمويل المنتهية مقابل القروض التسهيلات الائتمانية ولا تتمكن الشركة من تقديمها، الأمر الذي سيجعل الشركة في حالة إخلال لبنود الاتفاقية؛ وإذا لم تتمكن الشركة من الوفاء بالتزامات السداد المترتبة عليها بموجب

اتفاقيات القروض والتسهيلات الائتمانية، أو لم تتمكن من تقديم أي ضمانات أخرى قد يطلبها البنك، أو أخلت في المستقبل بأي من الالتزامات أو التعهدات الخاصة بالدين المترتب عليها، فقد تطلب الجهة المقرضة سداد الدين على الفور وتحصيل الضمانات المقدمة من الشركة. وفي هذه الحالة، قد لا تتمكن الشركة من الحصول على مصادر تمويل بديلة كافية للوفاء بسداد الدين. وسيكون لأي من هذه العوامل تأثير سلبي وجوهري على أعمال الشركة ووضعها المالي وتوقعاتها المستقبلية.

٢٥-١-٢ المخاطر المتعلقة باتفاقية قرض صندوق التنمية الصناعية السعودي

أبرمت الشركة مع صندوق التنمية الصناعي السعودي اتفاقية قرض بتاريخ ٢٢/٣/١٤٤٤هـ (الموافق ١٨/١٠/٢٠٢٢م)، بقيمة إجمالية أربعة وثلاثون مليون وتسعمائة ألف (٣٤,٩٠٠,٠٠٠) ريال سعودي مستحقة السداد بدفعات وتواريخ محددة مسبقاً في الاتفاقية لغرض تمويل فرع مصنع شركة الوسائل الصناعية في المدينة الصناعية الأولى بالقصيم، على أن يبدأ سداد القرض على ١٣ دفعة نصف سنوية تصاعدية وفيما يلي ملخص لاتفاقية القرض مع صندوق التنمية الصناعية السعودي:

الجدول (٥): اتفاقية تسهيلات/تمويل مع صندوق التنمية الصناعية السعودي

تاريخ الاتفاقية	١٤٤٣/٠٢/٠٨هـ (الموافق ١٥/٠٩/٢٠٢١م).
المقترض	شركة الوسائل الصناعية
نوع التسهيل	توسع في المصنع الحالي من خلال إحلال آلات ومعدات جديدة بدلاً عن الآلات والمعدات الموجودة لإنتاج أنابيب ومفاصل البولي إيثيلين لمصنع الشركة الواقع في المدينة الصناعية الأولى في القصيم مقام على أرض مستأجرة من الهيئة السعودية للمدن الصناعية ومناطق التقنية.
قيمة التسهيلات	قيمة إجمالية تبلغ أربعة وثلاثون مليون وتسعمائة ألف (٣٤,٩٠٠,٠٠٠) ريال سعودي فقط لا غير.
عدد دفعات السداد	١٣ دفعة
تاريخ آخر دفعة	١٤٥٠/٠٢/١٥هـ (الموافق ٠٨/٠٧/٢٠٢٨م)
هامش الربح/العمولة	لايوجد، ولكن يوجد أتعاب دراسة ومشورة
التعهدات المالية	يتعهد المقترض في كافة الأوقات خلال مدة القرض، مالم يحصل على موافقة خطية مسبقة من الصندوق بخلاف ذلك، بما يلي: ١. ألا تقل نسبة الأصول المتداولة إلى الالتزامات المتداولة ١:١ طوال أجل القرض. ٢. ألا تزيد نسبة إجمالي الالتزامات إلى صافي القيمة الملموسة على ١:٣ طوال أجل القرض. ٣. ألا تزيد الأرباح المخصصة للتوزيع / المسحوبات على نسبة (٢٥٪) من رأس المال المدفوع أو مجموع أقساط القرض المستحقة خلال سنة التوزيع، أيهما أقل. ٤. ألا تزيد المصروفات الرأسمالية السنوية عن مبلغ (١٥٠,٠٠٠) ريال. ٥. ألا تزيد الإيجارات السنوية على مبلغ (٧٥,٠٠٠) ريال. ٦. تاريخ التشغيل: الربع الأول من عام ١٤٤٤هـ (الربع الرابع من عام ٢٠٢٢م).
مستندات الضمان	♦ رهن الآلات والمعدات المشتراة ♦ ضمان شركاء
أحكام غير اعتيادية	لايوجد

المصدر: الشركة

كما أن زيادة مديونية الشركة سيؤدي إلى تعرضها لمخاطر إضافية، وقد يترتب على مديونية الشركة زيادة في معدلات الفائدة، مما سيؤدي بدوره إلى زيادة مصاريف الشركة وانخفاض أرباحها الصافية، ويجعلها أكثر عرضة للمخاطر المتعلقة بالتقلبات السلبية في السوق وفي الوضع الاقتصادي العام، كما قد يؤدي ارتفاع مستوى المديونية إلى الحد من قدرة الشركة على القيام بعمليات استحواذ استراتيجية، أو قد يدفعها إلى القيام بعمليات غير استراتيجية لبيع أصول أو التصرف فيها، كما قد يحد من قدرتها على الحصول على تمويل إضافي. وعلى الرغم من اتفاقيات التمويل الموقعة حالياً لاتضمن أي قيود مفروضة على آلية توزيع الأرباح، إلا أنه قد يتضمن أي من عقود التمويل المستقبلية أي تعهدات تفرض قيوداً على أعمال الشركة أو آلية توزيع الأرباح.

وكما في تاريخ هذا المستند، فإن الشركة لم تواجه أي حالات تخلف عن السداد أو إعادة جدولة لأي من الاتفاقيات التمويلية الموضحة أعلاه، إلا أنه في حال إخلال الشركة بالتزاماتها التعاقدية مع الجهات الممولة سيؤدي إلى التأثير على سمعة الشركة، ورفع دعاوى قضائية ضد الشركة، مما ينعكس سلباً وبشكل جوهري على أعمال الشركة ونتائج عملياتها ومركزها المالي وتوقعاتها المستقبلية.

٢٦-١-٢ المخاطر المتعلقة بالرهن على أصول الشركة

أبرمت الشركة مع صندوق التنمية الصناعي السعودي اتفاقية قرض رقم (٢٩٩٦) بتاريخ ١٢/٠٨/١٤٤٠هـ (الموافق ١٧/٠٤/٢٠١٩م)، وقد تم الرهن على كافة المباني المقامة أو التي ستقام على قطعة أرض تبلغ مساحتها (٧٧,١٢٤م^٢) تقع في المدينة الصناعية بالخرج مستأجرة من هيئة المدن الصناعية ومناطق التقنية (مدن) بموجب عقد الإيجار رقم (٨٠٩٤٩٦) المؤرخ في ٢٢/٠٩/١٤٣٩هـ (الموافق ٠٦/٠٦/٢٠١٨م)، مع كامل مصنع الشركة وآلاته ومعداته وكافه ملحقاته وتوابعه وتشمل على سبيل المثال لا الحصر السيارات ووسائل النقل الأثاث والمعدات المكتبية وجميع التوسعات التي تمت أو التي تتم مستقبلاً سواء أشير إليها جملة أو تفصيلاً في وصف المشروع المبين بالعقد.

وإذا لم تتمكن الشركة من الوفاء بالتزامات السداد المترتبة عليها بموجب الاتفاقية الموقعة مع صندوق التنمية الصناعي السعودي، أو لم تتمكن من تقديم أي ضمانات أخرى قد يطلبها الصندوق، أو أخلت في المستقبل بأي من الالتزامات أو التعهدات الخاصة بالقرض المترتب عليها، فقد يطلب الصندوق سداد القروض على الفور ويبدأ بإجراءات التنفيذ القضائي على الأصول المرهونة لصالح الصندوق وبيعها وتحصيل قيمة القروض من متحصلات بيع الأصول. وسيكون لأي من هذه العوامل تأثير سلبي وجوهري على أعمال الشركة ووضعها المالي وتوقعاتها المستقبلية.

٢٧-١-٢ المخاطر المتعلقة بإدارة رأس المال العامل

تتمثل مخاطر إدارة رأس المال العامل في عدم قدرة الشركة على مقابلة التزاماتها المالية عند استحقاقها، حيث تعتمد استدامة أعمال الشركة على توفر السيولة الكافية لتمويل عملياتها التشغيلية وسداد الالتزامات المالية في مواعيدها. وفي حال عدم توفر سيولة كافية، فقد يؤثر ذلك على قدرة الشركة على دفع رواتب الموظفين، وسداد الالتزامات تجاه الموردين، وتمويل التكاليف التشغيلية، والاستثمار في خطط التوسع.

ويوضح الجدول أدناه أهم مؤشرات إدارة رأس المال العامل للشركة كما في ٣١ ديسمبر ٢٠٢٢م وكما في ٣١ ديسمبر ٢٠٢٣م وكما في ٣١ ديسمبر ٢٠٢٤م وكما في ٣٠ يونيو ٢٠٢٥م على التوالي:

الجدول (٦): أهم مؤشرات إدارة رأس المال العامل للشركة كما في ٣١ ديسمبر ٢٠٢٢م وكما في ٣١ ديسمبر ٢٠٢٣م وكما في ٣١ ديسمبر ٢٠٢٤م وكما في ٣٠ يونيو ٢٠٢٥م على التوالي

مؤشرات رأس المال العامل والسيولة	السنة المالية المنتهية كما في ٣١ ديسمبر ٢٠٢٢م	السنة المالية المنتهية كما في ٣١ ديسمبر ٢٠٢٣م	السنة المالية المنتهية كما في ٣١ ديسمبر ٢٠٢٤م	الفترة المالية المنتهية كما في ٣٠ يونيو ٢٠٢٥م
الأصول المتداولة	٣١٣,٤٢٧,٩٩٥	٣٤٥,٦٣٥,٢٨٣	٣٥١,١٠٤,٤١٨	٣٨٩,٩٥٣,٧٦٥
الخصوم المتداولة	٩١,٤٤٨,١٧١	١١٧,٠٤٠,٠٥٢	١٢٣,٩٩٥,٩٨١	١٦٠,٩٧٥,٣٣٩
نسبة التداول (مرة)	٣,٤٣	٢,٩٥	٢,٨٣	٢,٤٢
صافي رأس المال العامل	٢٢١,٩٧٩,٨٢٤	٢٢٨,٥٩٥,٢٣١	٢٢٧,١٠٨,٤٣٧	٢٢٨,٩٧٨,٤٢٦

المصدر: القوائم المالية وإدارة الشركة

قد تواجه الشركة صعوبات في تحصيل الذمم المدينة من العملاء، مما قد يؤدي إلى تباطؤ التدفقات النقدية وعدم توفر سيولة كافية لتغطية التزاماتها المالية في الوقت المناسب. كما أن تقلبات الاقتصاد، وارتفاع تكاليف التمويل، وتغيرات ظروف السوق قد تؤثر على توفر السيولة، مما قد يستلزم اللجوء إلى التسهيلات الائتمانية أو مصادر تمويل أخرى بشروط قد لا تكون مواتية، مما يؤدي إلى زيادة التكاليف المالية والفوائد المترتبة على القروض.

إضافةً إلى ذلك، قد تنشأ مخاطر إدارة رأس المال العامل نتيجة عدم قدرة الشركة على بيع أصول مالية بسرعة وبمبلغ يقارب القيمة العادلة لها، مما قد يزيد من صعوبة توفير السيولة عند الحاجة. كما أن الشركة قد تواجه أحداثاً طارئة أو غير متوقعة تتطلب سيولة فورية، مثل التزامات قانونية غير متوقعة، أو ارتفاع مفاجئ في المصاريف التشغيلية، أو تقلبات في الطلب على الخدمات، مما قد يؤدي إلى تأثير سلبي وجوهري على أعمال الشركة، ونتائج عملياتها التشغيلية، ومركزها المالي، وتوقعاتها المستقبلية.

٢٨-١-٢ المخاطر المتعلقة بعدم قدرة الشركة على توفير القوى العاملة لتلبية احتياج الشركة للتوسع مستقبلاً

تعتمد قدرة الشركة على توسيع أعمالها وأدائها المستقبلي على عدة عوامل من بينها القدرة على توفير القوى العاملة لتلبية احتياجات الشركة للقيام بخططها المستقبلية، وإذا لم تتمكن الشركة من توفير القوى العاملة الكافية بما يتناسب مع أعمالها واحتياجاتها فإن ذلك سيؤثر سلباً وبشكل جوهري على نجاح الشركة في تنفيذ الخطط المستقبلية للتوسع في الأعمال وبالتالي يؤثر على نتائج أعمالها وتوقعاتها المستقبلية.

قد تواجه الشركة تحديات في استقطاب العمالة المؤهلة أو الحفاظ على موظفيها الحاليين نتيجة عدة عوامل، مثل ارتفاع تكاليف التوظيف، وزيادة المنافسة على الكفاءات، والتغيرات في سوق العمل، أو القيود التنظيمية المتعلقة بالسعودة والتوطين. كما أن عدم القدرة على تأمين العمالة المتخصصة في الوقت المناسب قد يؤدي إلى تأخير تنفيذ المشاريع التوسعية أو الحد من قدرة الشركة على الاستفادة من الفرص الجديدة.

بالإضافة إلى ذلك، قد تحتاج الشركة إلى رفع الرواتب والمزايا لجذب الكفاءات أو الاحتفاظ بالموظفين الحاليين، مما قد يؤدي إلى ارتفاع التكاليف التشغيلية وتأثير ذلك على هوامش الربح. كما أن أي عدم امتثال لمتطلبات السعودة أو سياسات التوطين قد يزيد من صعوبات التوظيف، مما قد يؤدي إلى نقص في العمالة أو غرامات تنظيمية قد تؤثر على الأداء المالي والتشغيلي للشركة.

وبناءً على ذلك، فإن عدم قدرة الشركة على توفير القوى العاملة الكافية لدعم توسعها المستقبلي قد يؤدي إلى تأثير سلبي وجوهري على نجاح الشركة في تنفيذ خططها المستقبلية، مما قد يؤثر سلباً على نتائج أعمالها، ومركزها المالي، وتوقعاتها المستقبلية.

٢٩-١-٢ المخاطر المتعلقة بعدم الالتزام بنظام السوق المالية ولوائحه التنفيذية

ستخضع الشركة، بعد التسجيل والإدراج في السوق الموازية، لنظام السوق المالية ولوائحه التنفيذية، بالإضافة إلى الأنظمة واللوائح والتعاميم الصادرة عن هيئة السوق المالية والسوق المالية السعودية (تداول). وتفرض هذه الأنظمة متطلبات تنظيمية صارمة تتعلق بالإفصاح الدوري، والشفافية، وحوكمة الشركات، والمعايير المالية، والتعاملات مع المستثمرين.

وفي حال عدم قدرة الشركة على التقيد بأي من الأنظمة أو اللوائح التي تخضع لها، فقد تواجه تكاليف إضافية وعقوبات تنظيمية، قد تشمل فرض غرامات مالية، أو تعليق التداول على أسهم الشركة مؤقتاً، أو إلغاء إدراج أسهمها في السوق في حال استمرار عدم الامتثال، مما قد يؤثر بشكل سلبي وجوهري على مركزها المالي وعملياتها. كما أن أي تأخير أو قصور في تقديم الإفصاحات المطلوبة قد يؤدي إلى انخفاض ثقة المستثمرين بالشركة، مما قد يؤثر على سعر سهمها وسيولته في السوق المالية.

علاوة على ذلك، فإن عدم الامتثال لمتطلبات الحوكمة والإفصاح المالي قد يؤدي إلى نزاعات قانونية، أو اتخاذ إجراءات تنظيمية ضد الشركة، أو فرض قيود على أنشطتها التجارية والمالية. كما أن أي تعديلات مستقبلية على اللوائح التنظيمية قد تستلزم زيادة التكاليف التشغيلية والإدارية لضمان الامتثال المستمر، مما قد يؤثر على ربحية الشركة وأدائها المالي.

وبناءً على ذلك، فإن عدم الالتزام بأنظمة السوق المالية ولوائحها التنفيذية، سواء نتيجة قصور في الامتثال أو تغييرات تنظيمية غير متوقعة، قد يؤدي إلى تأثير سلبي وجوهري على أعمال الشركة، ونتائج عملياتها، وأدائها المالي، وربحيتها، وتوقعاتها المستقبلية.

٣٠-١-٢ المخاطر المتعلقة بأنظمة التشغيل وتقنية المعلومات

تعتمد الشركة وشركتها التابعة على أنظمة تقنية المعلومات لإدارة أعمالها ومرافقها، مما يجعلها عرضة لمخاطر تعطل هذه الأنظمة، سواء بسبب انهيار النظام، أو فشل أنظمة الحماية، أو اختراق أنظمة الشركة، أو الفيروسات الإلكترونية، أو الكوارث الطبيعية، أو الحرائق، أو أخطاء الاتصال. بالإضافة إلى ذلك، قد تواجه الشركة تحديات تتعلق بعدم توفر العمالة الماهرة اللازمة لتشغيل هذه الأنظمة وإدارتها بكفاءة، مما قد يؤثر على استمرارية عملياتها التشغيلية.

كما أن تسرب البيانات والمعلومات السرية الخاصة بالشركة أو عملائها أو موظفيها، أو انخفاض درجة أمان هذه البيانات، قد يعرض الشركة لمخاطر قانونية وتنظيمية، فضلاً عن التأثير على ثقة العملاء والشركاء التجاريين. وعلى الرغم من أن الشركة تعتمد على تدابير أمنية وإجراءات حماية لتقليل هذه المخاطر، إلا أنه لا يوجد ضمان بعدم تعرضها لهجمات إلكترونية أو اختراقات أمنية في المستقبل.

وفي حال فشل الشركة في الحفاظ على أنظمة تقنية المعلومات وتطويرها، أو تعرضها لأي أعطال تقنية، أو حدوث إخفاق متكرر أو عطل كبير في هذه الأنظمة، فقد يؤدي ذلك إلى تعطل العمليات التشغيلية، وتأخير تنفيذ العقود، وصعوبة إدارة البيانات المالية والإدارية، مما قد يؤثر على التزاماتها التعاقدية. كما قد تضطر الشركة إلى تحمل تكاليف إضافية لإصلاح أو استبدال الأنظمة المتضررة، مما قد يؤثر على مركزها المالي وربحيتها.

وبناءً على ذلك، فإن أي فشل في أنظمة تقنية المعلومات، أو تعرضها لهجمات إلكترونية، أو فقدان البيانات، أو عدم توفر الموارد البشرية اللازمة لإدارتها بكفاءة، قد يؤدي إلى تأثير سلبي وجوهري على أعمال الشركة، ومركزها المالي، ونتائج عملياتها التشغيلية والمالية، وتوقعاتها المستقبلية.

٣١-١-٢ المخاطر المتعلقة بعدم قدرة الشركة على المحافظة على كواردها البشرية

تعتمد الشركة على الكوادر البشرية لتقديم الخدمات لعملائها وفي حال لم تستطيع الشركة تخصيص فريق العمل المناسب فمن الممكن ألا تتمكن الشركة من تقديم مشاريعها ضمن الجدول الزمني أو المواصفات التي حددها العميل. وفي حال لم تتمكن الشركة من تعيين موظفين ذوي خبرة أو التعاقد مع مصادر خارجية فقد تتأخر في تقديم الخدمات والحلول لعملائها ضمن الوقت المحدد، مما قد يتسبب في إنهاء العقد المبرم مع الشركة أو تحملها تكاليف إضافية، الأمر الذي قد يؤدي إلى ارتفاع في تكاليف تشغيل الشركة ومعدلات أرباحها وسيكون لأي من ذلك تأثير سلبي وجوهري على أعمال الشركة ونتائج عملياتها ومركزها المالي.

٣٢-١-٢ المخاطر المتعلقة بأسعار منتجات الشركة

تواجه الشركة مخاطر مرتبطة بتسعير منتجاتها في ظل بيئة تنافسية متزايدة، حيث قد يطالب العملاء الحاليون والجدد بالحصول على أسعار أقل نتيجة لعوامل متعددة، من بينها ضغوط تخفيض التكاليف لدى العملاء أو توافر بدائل بأسعار تنافسية من شركات أو موردين جدد دخلوا السوق أو قاموا بتوسيع أعمالهم. كما أن التطور المستمر في عمليات الإنتاج لدى بعض المنافسين، بالإضافة إلى عمليات الدمج والاستحواذ بين الشركات المنافسة، قد يؤدي إلى تعزيز قدراتهم الإنتاجية وخفض تكاليفهم التشغيلية، مما يمكنهم من تقديم أسعار أكثر تنافسية مقارنة بأسعار منتجات الشركة.

وفي ظل هذه الضغوط التنافسية المتزايدة، قد تجد الشركة نفسها مضطرة إلى تقديم خصومات أو خفض أسعار منتجاتها بشكل متكرر للحفاظ على حصتها السوقية والقدرة على الاحتفاظ بعملائها الرئيسيين، مما يؤدي إلى تآكل هوامش الربحية بشكل مباشر. كما أن استمرار انخفاض أسعار البيع دون القدرة على خفض التكاليف التشغيلية بنفس النسبة سيؤثر على الربحية الإجمالية للشركة ويحد من قدرتها على تحقيق مستويات الربح المستهدفة. وبناءً على ذلك، فإن أي ضغوط سعرية مستمرة أو انخفاض كبير في أسعار المنتجات سيؤدي إلى تأثير سلبي وجوهري على أداء الشركة التشغيلي ومركزها المالي ونتائجها المستقبلية، خاصة في ظل التقلبات في أسعار المواد الخام وتكاليف التشغيل.

٣٣-١-٢ المخاطر المتعلقة بالعقود الجوهرية

أبرمت الشركة عددًا من العقود والاتفاقيات الجوهرية التي تمثل ركائز أساسية لعملياتها التشغيلية واستمرارية أعمالها، ومن أبرزها عقود توريد المواد الأولية مع شركة سابك، بالإضافة إلى عقود إيجار الأراضي والمنشآت التي تحتضن مرافق الشركة التشغيلية. وتعتمد الشركة بشكل جوهري على وفاء الأطراف المتعاقدة معها بالتزاماتهم التعاقدية لضمان استمرارية الإنتاج وسلاسة العمليات التشغيلية. وفي حال إخلال أي من تلك الأطراف بالتزاماتهم لأي سبب، سواء بسبب إفلاسهم أو تدهور أوضاعهم المالية أو توقف أنشطتهم التشغيلية أو تعطل سلاسل الإمداد لأي سبب خارجي أو داخلي، فقد تواجه الشركة اضطرابات حادة في عملياتها، بما في ذلك عدم توفر المواد الخام أو اضطرابها إلى البحث عن بدائل بتكاليف أعلى أو بشروط أقل مرونة. وتزداد حدة هذه المخاطر في ظل التقلبات الاقتصادية الحادة أو فترات الركود التي تؤثر على قدرة الموردين أو المؤجرين على الالتزام التعاقدية.

وبالمقابل، فإن عدم قدرة الشركة نفسها على الوفاء بالتزاماتها التعاقدية تجاه الأطراف المتعاقدة معها لأي سبب، بما في ذلك التحديات المالية أو التشغيلية، قد يعرضها إلى مخاطر إنهاء العقود من قبل تلك الأطراف أو فرض غرامات مالية أو تعويضات، بالإضافة إلى احتمالية الدخول في منازعات قانونية أو قضايا تحكيم قد تمتد لفترات طويلة وتترتب عليها أعباء مالية وقانونية. كما أن خسارة الشركة لأي منازعات قضائية مرتبطة بتلك العقود الجوهرية قد يؤثر بشكل سلبي وجوهري على مركزها المالي وتدفقاتها النقدية، بالإضافة إلى التأثير على سمعتها التجارية وقدرتها على إبرام عقود جديدة بشروط ملائمة في المستقبل. وبناءً على ذلك، فإن أي إخلال أو تعثر في تنفيذ هذه العقود، سواء من جانب الشركة أو الأطراف المتعاقدة معها، سيؤدي إلى تأثير سلبي جوهري على أعمال الشركة ونتائجها التشغيلية ومركزها المالي وتوقعاتها المستقبلية.

٣٤-١-٢ المخاطر المتعلقة بتفشي الأمراض المعدية أو غيرها مما يهدد الصحة العامة

قد تتأثر أعمال الشركة وشركتها التابعة بشكل جوهري في حال تفشي الأمراض المعدية أو غيرها من الأوبئة التي تهدد الصحة العامة، مثل فيروس جدي القردة، وفيروس كورونا (COVID-19)، ومتلازمة الشرق الأوسط التنفسية (MERS)، وفيروس الإنفلونزا (H1N1)، ومتلازمة العدوى التنفسية الحادة (SARS)، سواء في منطقة الشرق الأوسط أو أي منطقة أخرى، مما قد يترتب عليه أثر سلبي وجوهري على الاقتصاد السعودي، وبالتالي على أعمال الشركة ونتائج عملياتها.

قد تؤدي هذه الأوضاع إلى انخفاض إيرادات الشركة، أو تعثر العملاء في سداد الذمم المدينة، أو الإنهاء المبكر لعقود التأجير، أو مواجهة صعوبات في تجديد العقود أو إبرام عقود جديدة. كما أن أي قيود حكومية أو تنظيمية قد تؤدي إلى اضطراب العمليات التشغيلية، أو تأخير تنفيذ العقود، أو فرض إجراءات احترازية تؤثر على كفاءة العمل والإنتاجية، مما قد يزيد من التكاليف التشغيلية ويحد من قدرة الشركة على تحقيق أهدافها المالية.

بالإضافة إلى ذلك، إذا أصيب أحد موظفي الشركة بفيروس معدٍ أو أي من الأمراض المعدية الأخرى مستقبلاً، فقد يؤدي ذلك إلى تأثير سلبي على سير أعمال الشركة، نتيجة الغياب الوظيفي، أو الحاجة إلى تدابير صحية إضافية، أو تطبيق إجراءات العزل الصحي، مما قد يؤثر على كفاءة الأداء والالتزام بالمواعيد التعاقدية.

كما أن استمرار تفشي الأوبئة أو انتشار موجات جديدة منها قد يؤدي إلى تباطؤ النشاط الاقتصادي، وتأثر ثقة العملاء والمستثمرين، واضطرابات في سلاسل التوريد، وارتفاع تكاليف الرعاية الصحية والتأمين، مما قد يؤثر سلباً على أداء الشركة وربحيته واستقرار عملياتها التشغيلية.

وبناءً على ذلك، فإن أي تفشي للأمراض المعدية أو انتشار وبائي جديد، سواء على نطاق محلي أو عالمي، قد يؤدي إلى تأثير سلبي وجوهري على أعمال الشركة، ونتائج عملياتها، ومركزها المالي، وتوقعاتها المستقبلية.

٣٥-١-٢ المخاطر المتعلقة بزيادة التزامات الشركة

تتكون الالتزامات الشركة من التزامات متداولة وغير متداولة موزعة على كل من البنود التالية: (الالتزامات عقود إيجار (الجزء المتداول وغير المتداول منها)، التزامات منافع الموظفين المحددة، قروض قصيرة الأجل، قروض طويلة الأجل (الجزء المتداول وغير المتداول منها)، ذمم دائنة تجارية، مصروفات مستحقة وذمم دائنة أخرى، مخصص الزكاة)، ويوضح الجدول التالي تفاصيل رصيد الالتزامات ونسبته من إجمالي الأصول وحقوق الملكية:

الجدول (٧): تفاصيل رصيد الالتزامات ونسبته من إجمالي الأصول وحقوق الملكية

السنة	السنة المالية المنتهية كما في ٣١ ديسمبر ٢٠٢٢ م	السنة المالية المنتهية كما في ٣١ ديسمبر ٢٠٢٣ م	السنة المالية المنتهية كما في ٣١ ديسمبر ٢٠٢٤ م	الفترة المالية المنتهية كما في ٣٠ يونيو ٢٠٢٥ م
رصيد الالتزامات	١١٣,٩٢٨,٦٥١	١٤٧,٠٥٧,٠٥٢	١٥٥,٣٢٢,٤٨٣	١٩٦,٠٥٣,٥٥٦
الالتزامات كنسبة من الأصول	%٢٤,٧٦	%٢٩,٠٠	%٣٠,٠٧	%٣٤,٩١
الالتزامات كنسبة من حقوق الملكية	%٣٢,٩١	%٤٠,٨٥	%٤٣,٠٠	%٥٣,٦٣

المصدر: الشركة

تعتمد الشركة على إدارة التزاماتها المالية بكفاءة لضمان استدامة عملياتها التشغيلية وتحقيق الاستقرار المالي. ومع ذلك، لا يوجد ضمان بأن الشركة لن تواجه زيادة في التزاماتها المالية نتيجة الاقتراض، أو التوسع في الأنشطة التشغيلية، أو التزامات العقود طويلة الأجل، أو التغييرات التنظيمية التي قد تفرض رسومًا أو ضرائب إضافية، مما قد يؤثر على التدفقات النقدية والقدرة على الوفاء بالالتزامات المالية.

وفي حال عدم قدرة الشركة على الوفاء بالالتزامات المالية المستحقة عليها، مثل عدم سداد المبالغ المستحقة للدائنين التجاريين خلال فترات السماح الممنوحة، فقد يؤثر ذلك سلبًا على استمرارية العلاقة بين الشركة والموردين التجاريين. كما قد يؤدي ذلك إلى قيام الموردين بفرض شروط دفع أكثر حدة، أو تقليل فترات الائتمان، أو إلغاء التعاون مع الشركة والتعامل مع منافسين آخرين، مما قد يزيد من صعوبة تأمين الإمدادات اللازمة لاستمرار العمليات التشغيلية.

وفي حال ارتفاع الالتزامات المالية على الشركة بالتزامن مع انخفاض الإيرادات المحققة، فقد يؤدي ذلك إلى ضعف القدرة على سداد الالتزامات المستحقة، مما قد يؤثر على الملاءة المالية والقدرة الائتمانية للشركة. وقد يؤدي ذلك إلى زيادة تكاليف التمويل، أو تقييد قدرة الشركة على الحصول على قروض أو تسهيلات ائتمانية مستقبلية، أو اضطرارها إلى إعادة هيكلة التزاماتها المالية بشروط قد لا تكون مواتية.

علاوة على ذلك، فإن أي زيادة غير متوقعة في الالتزامات المالية نتيجة دعاوى قانونية، أو تسويات قضائية، أو التزامات تعاقدية جديدة قد تؤدي إلى ارتفاع مستوى الالتزامات، مما قد يؤثر سلبًا على المركز المالي للشركة.

وبناءً على ذلك، فإن أي زيادة كبيرة في التزامات الشركة، أو عدم القدرة على إدارتها بكفاءة، أو عدم الوفاء بالمستحقات المالية في مواعيدها، قد يؤدي إلى تأثير سلبي وجوهري على أعمال الشركة، واستمراريتها، ونتائج عملياتها، ومركزها المالي، وتوقعاتها المستقبلية.

٣٦-١-٢ المخاطر المتعلقة بعدم كفاية العرض والإفصاح في القوائم المالية وفق المعايير الدولية للتقرير المالي (IFRS)

قد تتعرض الشركة لمخاطر مرتبطة بعدم استيفاء بعض متطلبات العرض والإفصاح الواردة في المعايير الدولية للتقرير المالي، حيث لوحظ وجود نواقص في بعض الإفصاحات المطلوبة لتحسين فهم مستخدمي القوائم المالية المدققة. وتشمل هذه النواقص (على سبيل المثال لا الحصر):

١. العرض والإفصاح عن المصروفات وتفصيل تكلفة المبيعات (الفقرة ٩٩ – IAS1)

تنص المعايير على ضرورة تصنيف المصروفات بحسب الطبيعة أو الوظيفة أيهما أكثر ملاءمة وموثوقية. وقد لوحظ أن الشركة لم تفصح عن تفصيل كافٍ لتكلفة المبيعات/تكلفة البضاعة المباعة ضمن قوائم عامي ٢٠٢٢ م و٢٠٢٣ م.

٢. تفصيل/تجزئة الإيرادات (IFRS15 - الفقرة ١١٤)

يتطلب المعيار تجزئة الإيرادات بما يعكس تأثير العوامل الاقتصادية على طبيعتها ومبلغها وتوقيتها وحالة عدم التأكد. وقد لوحظ أن الشركة لم تفصح عن تفصيل/تجزئة كافية للإيرادات في عامي ٢٠٢٢م و٢٠٢٣م وفق هذه المتطلبات، بما قد يحد من قدرة مستخدمي القوائم على تحليل مصادر الإيرادات ومحرقاتها.

٣. العرض المنفصل لخسائر الاضمحلال/الانخفاض في قيمة الذمم المدينة (IAS1 - الفقرة ٨٢ (ba) وIFRS9)

يتطلب معيار IAS 1 عرض/الإفصاح بشكل منفصل عن خسائر الاضمحلال وفقاً لمعيار IFRS 9. وقد لوحظ أنه خلال السنتين الماليتين ٢٠٢٢م و٢٠٢٣م لم تقم الشركة بعرض مخصص خسائر الائتمان المتوقعة (ECL) بشكل منفصل، وإنما تم تضمينه ضمن مصروفات البيع والتوزيع. كما لوحظ أنه خلال السنة المالية ٢٠٢٤م والفترة المنتهية في النصف الأول ٢٠٢٥م تم الإفصاح عن جزء من خسائر الاضمحلال في قائمة الربح أو الخسارة، بينما ظل الجزء المتبقي مُدرجاً ضمن مصروفات البيع والتوزيع.

٤. الإفصاحات المتعلقة بالتزامات الأداء في عقود العملاء (IFRS15 - الفقرة ١١٩)

يتطلب IFRS 15 الإفصاح عن معلومات تخص التزامات الأداء في عقود العملاء. وقد لوحظ أن الشركة – بالنظر إلى أن لديها منتجات وخدمات قد تتضمن التزامات أداء مختلفة (مثل خدمات التركيب وبعض مبيعات التصدير وغيرها) – لم تقدم إيضاحات تفصيلية كافية ضمن إيضاحات الإيرادات وفق المتطلبات ذات الصلة، بما قد يؤثر على فهم المستثمرين لطبيعة الالتزامات وتوقيت الاعتراف بالإيراد.

قد تتعرض الشركة لمخاطر مرتبطة بعدم استيفاء بعض متطلبات العرض والإفصاح الواردة في المعايير الدولية للتقرير المالي، إذ لوحظ وجود نواقص في بعض الإفصاحات المطلوبة لتحسين فهم مستخدمي القوائم المالية المدققة، وقد يؤثر ذلك على جودة التقارير المالية ومستوى الشفافية والامتثال. وتشمل هذه النواقص – وفق ما ورد في تقرير العناية المهنية المالية – ما يلي (على سبيل المثال لا الحصر):

وقد يؤدي عدم كفاية هذه الإفصاحات إلى زيادة مخاطر التفسير غير الدقيق للأداء المالي للشركة من قبل المستثمرين وأصحاب المصلحة، أو تلقي ملاحظات تنظيمية وتدقيقية مستقبلية تتعلق بجودة التقارير المالية ومدى الالتزام بالمعايير المحاسبية المعتمدة، مما قد يعكس سلباً على مستوى الثقة والشفافية المرتبطة بالقوائم المالية، وربما يترتب عليه تكاليف إضافية لمعالجة أوجه القصور أو إعادة عرض بعض البنود عند الحاجة.

وتشير إدارة الشركة إلى أنها قامت بإدراج الإفصاحات التفصيلية المتعلقة بتكلفة المبيعات وتفصيل الإيرادات وخسائر الاضمحلال ضمن القوائم المالية للسنة المالية ٢٠٢٤م والفترة المنتهية في النصف الأول ٢٠٢٥م، وترى أن أثر هذه الملاحظات غير جوهري على القوائم المالية. كما أفادت الإدارة – فيما يتعلق بالتزامات الأداء وفق IFRS 15 – أن خدمات التركيب تُقدّم فقط لعملائها كجزء من بيع المنتجات ولا تُعد التزام أداء منفصلاً، وأن مبيعات التصدير تتم على أساس النقد أو من خلال الاعتمادات المستندية. وتؤكد الإدارة التزامها برفع مستوى الامتثال وتحسين جودة الإفصاح المالي بشكل مستمر. ومع ذلك، لا يوجد ضمان بأن هذه الإجراءات ستمنع بالكامل حدوث ملاحظات مماثلة مستقبلاً أو أن تكون كافية لتلبية توقعات جميع الأطراف ذات العلاقة.

٣٧-١-٢ المخاطر المتعلقة بتصنيف بعض المصروفات أو بنود الاضمحلال بشكل قد لا يعكس عرضاً منفصلاً وواضحاً

تتضمن القوائم المالية احتمالية استمرار مخاطر مرتبطة بطريقة تصنيف بعض المصروفات أو بنود الاضمحلال، إذ تتطلب (IAS 1) تصنيف المصروفات حسب الطبيعة أو الوظيفة والإفصاح الملائم عن مكونات تكلفة المبيعات، كما تتطلب الإفصاح المنفصل عن خسائر الاضمحلال المتعلقة بالأدوات المالية وفق (IFRS 9). وقد يؤدي إدراج مخصصات الخسائر الائتمانية المتوقعة ضمن مصروفات البيع والتوزيع (بدلاً من عرضها بشكل منفصل وواضح) إلى تقليل شفافية القوائم المالية فيما يتعلق بجودة الائتمان ومخاطر التحصيل، وإلى صعوبة مقارنة النتائج بين الفترات أو مع الشركات المماثلة.

وتوضح الإدارة أنها قامت بتحسين العرض والإفصاح في الفترات الأحدث من خلال عرض جزء من خسائر الاضمحلال بشكل منفصل، على أن يتم استكمال التطوير لتعزيز جودة العرض مستقبلاً. ومع ذلك، فإن أي قصور متجدد أو اختلاف في التقديرات أو أساليب العرض قد يؤثر على وضوح النتائج المالية.

٣٨-١-٢ المخاطر المتعلقة بعدم كفاية الإفصاح عن التزامات الأداء وتفصيل الإيرادات بموجب (IFRS 15)

قد تواجه الشركة مخاطر مرتبطة بعدم تقديم إفصاحات تفصيلية كافية عن التزامات الأداء في العقود مع العملاء، وعدم تفصيل الإيرادات بصورة تعكس طبيعة الإيرادات وتوقيتها ودرجة عدم اليقين المرتبطة بها وفق متطلبات (IFRS 15). وفي حال عدم استيفاء هذه المتطلبات بشكل كامل، فقد يؤدي ذلك إلى عدم اتساق مصادر الإيرادات وآليات الاعتراف بها للمستثمرين، وإلى احتمالية تلقي ملاحظات من المراجعين أو الجهات التنظيمية مستقبلاً بشأن كفاية الإفصاح وملاءمة العرض.

وتذكر الإدارة أن خدمات التركيب تُقدم لعملاء الشركة كجزء من بيع المنتجات ولا تُعد التزام أداء منفصلاً، كما أن مبيعات التصدير تتم بنظام النقد أو عبر اعتمادات مستندية، وترى الإدارة عدم وجود أثر جوهري على القوائم المالية. ومع ذلك، فإن اختلاف وجهات النظر المهنية أو المتطلبات التنظيمية المستقبلية قد يستلزم إفصاحات أكثر تفصيلاً أو إعادة تقييم لاعتبار بعض العناصر كالتزامات أداء منفصلة.

٣٩-١-٢ المخاطر المتعلقة بعدم الالتزام بالتعهدات والشروط المالية وغير المالية المرتبطة بالتمويل طويل الأجل

حصلت الشركة على تمويل طويل الأجل من صندوق التنمية الصناعية السعودي، ويتضمن هذا التمويل مجموعة من التعهدات والشروط المالية وغير المالية (Financial & Non-Financial Covenants) التي يتعين على الشركة الالتزام بها طوال مدة الاتفاقية. وعلى الرغم من أن الشركة قامت بالحصول على إعفاءات/تنازلات (Waivers) لبعض هذه التعهدات لأسباب مرتبطة بظروف الأعمال، فإن جميع التعهدات الأخرى الواردة في اتفاقية التمويل تظل ملزمة وواجبة التطبيق.

وقد يؤدي أي إخفاق مستقبلي في الالتزام بهذه التعهدات أو عدم تجديد الإعفاءات عند الحاجة إلى اعتبار الشركة في حالة مخالفة لشروط التمويل، وهو ما قد يترتب عليه آثار سلبية جوهريّة، بما في ذلك (على سبيل المثال لا الحصر) مطالبة الجهة الممولة بالسداد المعجل، أو إعادة التفاوض على شروط التمويل بشروط أقل ملاءمة، أو فرض قيود إضافية على عمليات الشركة أو تدفقاتها النقدية، مما قد يؤثر سلباً على سيولتها ومركزها المالي ونتائج أعمالها.

وتشير إدارة الشركة إلى أنها حصلت على التنازلات اللازمة للتعهدات المحددة، ولا ترى وجود آثار مالية أو تنظيمية جوهريّة ناتجة عنها، كما تؤكد استمرار التزامها بباقي شروط التمويل. ومع ذلك، لا يوجد ضمان بأن الشركة ستمكّن دائماً من الحفاظ على هذا الالتزام أو الحصول على إعفاءات مماثلة مستقبلاً عند الحاجة.

٤٠-١-٢ المخاطر المتعلقة بشطب أرصدة مستحقة على موظفين وأطراف ذات علاقة

قامت الشركة خلال السنوات السابقة بتكوين مخصص خسائر ائتمانية متوقعة (ECL) مقابل قروض موظفين وأرصدة مستحقة على أطراف ذات علاقة، وجرى خلال السنة المالية ٢٠٢٤ استخدام جزء من هذه المخصصات لشطب أرصدة قائمة تقارب ٣,٥ مليون ريال سعودي تتعلق بقروض موظفين، حيث أفادت الإدارة بأن هذه الأرصدة تعود إلى موظف بإحدى الفروع غير موجود على رأس العمل، وأن استرداد المبالغ لم يعد ممكناً. كما قامت الشركة بتسجيل مخصصات إضافية بمبلغ ٦٣٥ ألف ريال سعودي خلال ٢٠٢٤ (ولا شيء في النصف الأول ٢٠٢٥) مقابل أرصدة مشكوك في تحصيلها، بما يعكس استمرار تعرض الشركة لمخاطر ائتمانية مرتبطة بهذا النوع من المعاملات. وبالإضافة إلى ذلك، تم شطب رصيد مستحق لطرف ذي علاقة بعد تكوين مخصص سابق له، وذلك استناداً إلى حكم قضائي ترتب عليه توقف الطرف المقابل عن عملياته، ما أدى إلى عدم إمكانية التحصيل.

وقد يشير تكرار ظهور أرصدة مشكوك في تحصيلها وشطبها - سواء مع موظفين أو أطراف ذات علاقة - إلى مخاطر محتملة تتعلق بفعالية سياسات منح القروض والمتابعة والتحصيل، أو بوجود ثغرات في الضوابط الداخلية والحوكمة المرتبطة بهذه المعاملات. كما أن شطب أرصدة مرتبطة بأطراف ذات علاقة قد يثير مخاوف تتعلق بدرجة الرقابة والإشراف على التعاملات مع الأطراف ذات العلاقة، وما قد يترتب على ذلك من مخاطر سمعة أو ملاحظات تنظيمية، إضافة إلى احتمال تأثير ذلك على جودة الأرباح وشفافية القوائم المالية إذا لم تُفصح هذه المسائل بصورة كافية أو في الوقت المناسب.

وتذكر الإدارة أن شطب قروض الموظفين يتعلق أساساً بعجز نقدي في أحد الفروع، وأن جزءاً كبيراً من الرصيد (حوالي ٢,٥٨٤ مليون ريال) نشأ عن عملية بيع غير مصرح بها خارج سياسات الشركة، ثم حُوّل الرصيد إلى الموظف كقرض بعد تعثر العميل، وأن الموضوع عولج وفق الإجراءات التعاقدية والنظامية دون أثر جوهري على المركز المالي. ومع ذلك، لا يوجد ضمان بعدم تكرار مثل هذه الحالات مستقبلاً أو عدم تأثيرها سلباً على النتائج المالية أو على ثقة المستثمرين في سلامة الضوابط الداخلية والحوكمة.

٤١-١-٢ المخاطر المتعلقة بتعارض المصالح وعدم امتثال بعض أعضاء مجلس الإدارة لإجراءات الامتناع عن التصويت ومخالفة نظام الشركات

قد تتعرض الشركة لمخاطر مرتبطة بتعارض المصالح في قرارات مجلس الإدارة، وذلك عند وجود تعاملات أو عقود يكون لبعض أعضاء المجلس مصلحة مباشرة أو غير مباشرة فيها. وقد لوحظ وجود حالات لم يمتنع فيها أعضاء مجلس الإدارة ذوو المصلحة عن التصويت على قرارات تنطوي على تعارض مصالح، على النحو الآتي:

١. قرار اتفاقيات مع أطراف ذات علاقة

صدر قرار لمجلس الإدارة (بالتصويت) بتاريخ ١١/٢٩/١٤٤٣هـ (الموافق ٠٩/٠٦/٢٠٢٢م) بالموافقة على إبرام اتفاقية مع كل من شركة ثاقب لتقنية البلاستيك وشركة الوسائل الإنشائية. وتنطوي هذه الاتفاقية على تعارض مصالح لأعضاء مجلس الإدارة التالية أسماؤهم:

- عبد الرحمن بن عبد الله المشيقيح
- ناصر بن عبد الله المشيقيح
- عبد العزيز بن عبد الله المشيقيح
- صالح بن عبد الله المشيقيح
- عبد القادر بن عبد الله المشيقيح

ولم يمتنع أعضاء مجلس الإدارة المذكورة أسماؤهم أعلاه عن التصويت على هذا القرار.

٢. قرار عقد إيجار مستودع مع عضو مجلس.

صدر قرار لمجلس الإدارة بتاريخ ٠٦/٠٩/١٤٤٤هـ (الموافق ٢٨/٠٣/٢٠٢٢م) بالموافقة على عقد إيجار مستودع في مدينة الرياض بين الشركة وعضو مجلس الإدارة صالح بن عبد الله المشيقيح. وينطوي هذا العقد على تعارض مصالح لأعضاء مجلس الإدارة التالية أسماؤهم:

- عبد الرحمن بن عبد الله المشيقيح
- ناصر بن عبد الله المشيقيح
- عبد العزيز بن عبد الله المشيقيح
- صالح بن عبد الله المشيقيح
- عبد القادر بن عبد الله المشيقيح

ولم يمتنع أي من أعضاء مجلس الإدارة المذكورة أسماؤهم أعلاه عن التصويت على هذا القرار.

وبناءً على ما سبق، تُعد هذه الإجراءات مخالفة لنظام الشركات الصادر بالمرسوم الملكي رقم (م/١٣٢) بتاريخ ١٢/٠١/١٤٤٣هـ (الموافق ٣٠/٠٦/٢٠٢٢م).

وقد يترتب على هذه المخالفات آثار سلبية محتملة، تشمل على سبيل المثال لا الحصر:

- ♦ تعرض الشركة لإجراءات أو جزاءات تنظيمية من الجهات المختصة بسبب مخالفة نظام الشركات ومتطلبات الحوكمة.

- ♦ إمكانية الطعن في صحة القرارات المتخذة أو بطلانها لعدم استيفاء المتطلبات النظامية المتعلقة بتعارض المصالح.
 - ♦ الإضرار باستقلالية وموضوعية قرارات مجلس الإدارة بما ينعكس سلباً على حماية حقوق المساهمين وأصحاب المصلحة.
 - ♦ تأثير سلبي على سمعة الشركة ومستوى ثقة المستثمرين في إطار الحوكمة والامتثال لديها.
- وفي حال تكرار مثل هذه المخالفات مستقبلاً، فقد يؤدي ذلك إلى أثر سلبي وجوهري على الشركة، بما يشمل تصاعد المخاطر التنظيمية والقانونية، وتراجع الثقة في منظومة الحوكمة، واحتمالية زيادة النزاعات أو المطالبات من المساهمين وأصحاب المصلحة، مما قد ينعكس بصورة جوهريّة على أعمال الشركة وسمعتها وجاذبيتها الاستثمارية.

٤٢-١-٢ المخاطر المتعلقة بمخالفة متطلبات الحوكمة في تصويت أعضاء مجلس الإدارة في الجمعية العامة

قد تتعرض الشركة لمخاطر مرتبطة بعدم امتثال بعض أعضاء مجلس الإدارة لمتطلبات الحوكمة والأنظمة ذات العلاقة عند التصويت في الجمعية العامة، لا سيما في البنود التي لا يجوز لهم التصويت عليها نظاماً لارتباطها بمكافآتهم أو لوجود تعارض مصالح مباشر أو غير مباشر. وقد لوحظت عدة حالات شارك فيها أعضاء مجلس الإدارة في التصويت على بنود لا يجوز لهم التصويت عليها أو تنطوي على تعارض مصالح، وذلك على النحو الآتي:

١. تصويت على أعمال وعقود مع أطراف ذات علاقة - جمعية ٢٤/٠٣/٢٠٢١م.

بعد الاطلاع على محضر اجتماع الجمعية العامة العادية المنعقد بتاريخ ١١/٠٨/١٤٤٢هـ (الموافق ٢٤/٠٣/٢٠٢١م)، تمت موافقة (١٩,٤٩٨,٥٠٠) من أسهم الشركة التي لها حقوق تصويت على بند (الأعمال والعقود التي بين الشركة وشركتي لدائن وشركة الوسائل الإنشائية) من أصل (١٩,٤٩٨,٥٠٠) سهم حاضر للاجتماع. وينطوي هذا البند على مصلحة مباشرة لعضوي مجلس الإدارة:

 - الأستاذ/ عبد القادر بن عبد الله المشيقيح (عضو مجلس الإدارة والرئيس التنفيذي) لكونه يشغل عضوية مجلس إدارة شركة لدائن.
 - الأستاذ/ صالح بن عبد الله المشيقيح (نائب رئيس مجلس الإدارة) لكونه يشغل عضوية مجلس إدارة شركة الوسائل الإنشائية.

ويُفهم من تطابق عدد الأسهم المصوتة مع الأسهم الحاضرة أن عضوي مجلس الإدارة المشار إليهما قاما بالتصويت على هذا البند، رغم وجود مصلحة مباشرة لهما فيه، وبذلك يُعد تصويتهما مخالفاً لمتطلبات نظام الشركات.

٢. تصويت على بند مكافآت مجلس الإدارة - جمعية غير عادية ١٧/٠٥/٢٠٢٢م

تضمن محضر اجتماع الجمعية العامة غير العادية المنعقد بتاريخ ١٦/١٠/١٤٤٣هـ (الموافق ١٧/٠٥/٢٠٢٢م) موافقة (١٧,٥١١,٧٩٠) من أسهم الشركة التي لها حقوق تصويت على بند (المكافأة السنوية لأعضاء مجلس الإدارة) من أصل عدد (١٧,٥٤٩,٦٢٥) سهم حاضر للاجتماع، ما يفيد بأن أعضاء مجلس الإدارة من المساهمين الحاضرين للاجتماع قاموا بالتصويت على هذا البند، رغم عدم جواز تصويت أعضاء مجلس الإدارة على بنود المكافآت وما يتعلق بها في الجمعية العامة للشركة.

٣. تصويت على بند سياسة المكافآت وعلى أعمال وعقود مع شركة ثاقب للبلاستيك - جمعية ٠٥/٠٥/٢٠٢٤م

تضمن محضر اجتماع الجمعية العامة العادية المنعقد بتاريخ ٢٦/١٠/١٤٤٥هـ (الموافق ٠٥/٠٥/٢٠٢٤م) موافقة (١٥٧,٧٨٤,٥٥٨) من أسهم الشركة التي لها حقوق تصويت على بند (الأعمال والعقود التي تمت بين الشركة وشركة ثاقب للبلاستيك)، وموافقة (١٩٦,٦٩١,٣٨٣) من أسهم الشركة التي لها حقوق تصويت على بند (سياسة مكافآت أعضاء مجلس الإدارة واللجان والإدارة التنفيذية). ويُفهم من ذلك أن أعضاء مجلس الإدارة التالية أسماؤهم قاموا بالتصويت على بند سياسة المكافآت:

- عبد الرحمن بن عبد الله المشيقيح
- ناصر بن عبد الله المشيقيح
- عبد العزيز بن عبد الله المشيقيح
- عبد القادر بن عبد الله المشيقيح
- صالح بن عبد الله المشيقيح

ولا يجوز لأعضاء مجلس الإدارة التصويت على بنود المكافآت وما يتعلق بها. كما قام الأعضاء التالية أسماؤهم – باستثناء السيد/ صالح بن عبد الله المشيقي – بالتصويت على بند الأعمال والعقود مع شركة ثاقب للبلاستيك رغم وجود تعارض مصالح:

- ♦ عبد الرحمن بن عبد الله المشيقي
- ♦ ناصر بن عبد الله المشيقي
- ♦ عبد العزيز بن عبد الله المشيقي
- ♦ عبد القادر بن عبد الله المشيقي

وبناء عليه فإن تصويتهم على هذا البند يُعد غير صحيح من الناحية النظامية.

وبناءً على ما سبق، تُعد الحالات المشار إليها أعلاه مخالفة لمتطلبات نظام الشركات الصادر بالمرسوم الملكي رقم (م/١٣٢) بتاريخ ١٤٤٣/١٢/٠١هـ (الموافق ٢٠٢٢/٠٦/٣٠م)، وللوائح الحوكمة ذات الصلة.

وقد يترتب على هذه المخالفات آثار سلبية محتملة، تشمل على سبيل المثال لا الحصر:

- ♦ تعرض الشركة لإجراءات أو جزاءات تنظيمية من الجهات المختصة نتيجة مخالفة متطلبات نظام الشركات واللوائح ذات الصلة بالحوكمة.
- ♦ إمكانية الطعن في صحة قرارات الجمعية العامة أو بطلانها كلياً أو جزئياً بسبب مشاركة أطراف غير مخولة نظاماً في التصويت.
- ♦ الإضرار بمبدأ العدالة وحماية حقوق المساهمين نتيجة تأثر نتائج التصويت بأصوات مرتبطة بمصلحة مباشرة.
- ♦ تأثير سلبي على سمعة الشركة ومستوى ثقة المستثمرين في التزامها بالحوكمة والشفافية.

وفي حال تكرار مثل هذه المخالفات مستقبلاً، فقد يؤدي ذلك إلى أثر سلبي وجوهري على الشركة من الناحية التنظيمية والقانونية والسمعة الاستثمارية، بما قد ينعكس جوهرياً على استقرار قرارات الجمعيات، وثقة المساهمين، وجاذبية الشركة لدى المستثمرين والجهات الرقابية.

٤٣-١-٢ المخاطر المتعلقة بعدم الالتزام بمتطلبات نظام الشركات المتعلقة بعرض قرارات مجلس الإدارة الصادرة بالتمرير

قد تتعرض الشركة لمخاطر مرتبطة بعدم الامتثال لمتطلبات نظام الشركات فيما يخص آلية اعتماد وإثبات قرارات مجلس الإدارة الصادرة بالتمرير. وتنص المادة (٨٢) من نظام الشركات على وجوب عرض قرارات المجلس الصادرة بالتمرير على المجلس في أول اجتماع تالٍ له لإثباتها في محضر ذلك الاجتماع. وقد لوحظ أنه بعد الاطلاع على قرار مجلس الإدارة بالتمرير المؤرخ في ١٤٤٦/١١/١٦هـ (الموافق ٢٠٢٥/٠٥/١٤م)، لم يتم عرض هذا القرار على مجلس الإدارة في الاجتماع التالي المنعقد بتاريخ ١٤٤٦/١٢/٠١هـ (الموافق ٢٠٢٥/٠٥/٢٨م) لإثباته ضمن محضر الاجتماع وفق المتطلب النظامي.

وقد يترتب على عدم عرض وإثبات قرارات التمرير في الاجتماع التالي آثار سلبية محتملة، تشمل على سبيل المثال لا الحصر:

- ♦ اعتبار القرار غير مستوفٍ للإجراءات النظامية بما قد يفتح المجال للطعن في صحته أو نفاذه.
 - ♦ تعرض الشركة لملاحظات أو إجراءات تنظيمية بسبب مخالفة نصوص نظام الشركات ومتطلبات الحوكمة.
 - ♦ ضعف توثيق قرارات مجلس الإدارة وما يرتبط بها من مسؤوليات وصلاحيات، مما قد يؤثر على شفافية الحوكمة وسلامة السجلات النظامية للشركة.
 - ♦ تأثير سلبي على ثقة المساهمين والمستثمرين في التزام الشركة بالإجراءات النظامية وحوكمة مجلس الإدارة.
- وفي حال تكرار مثل هذه المخالفات مستقبلاً، فقد يؤدي ذلك إلى أثر سلبي وجوهري على الشركة من الجوانب التنظيمية والقانونية والحوكومية، بما قد ينعكس على سلامة قرارات المجلس واستقرار أعمال الشركة وسمعتها الاستثمارية.

٤٤-١-٢ المخاطر المتعلقة بعدم وضوح مدة سريان اتفاقية التسهيلات مع البنك السعودي الأول

قد تتعرض الشركة لمخاطر مرتبطة بعدم وضوح مدة سريان التسهيلات الائتمانية الممنوحة لها من البنك السعودي الأول، وما قد يترتب على ذلك من إشكاليات قانونية وتشغيلية تتعلق بصحة استخدام التسهيلات بعد تاريخ معين. فقد أبرمت الشركة اتفاقية تسهيلات مع البنك السعودي الأول بتاريخ ١٨/٣/١٤٤٥هـ (الموافق ٢٠٢٣/١٠/٣م)، على أن يكون تاريخ الإنهاء بعد سنة واحدة من تاريخ خطاب العرض المحرر في ذات التاريخ. وفي تاريخ ٣٠/٣/١٤٤٦هـ (الموافق ٢٠٢٤/١٠/٣م) صدر خطاب عرض تسهيلات جديد تمت الإشارة فيه إلى خطاب العرض المحرر في ١٨/٣/١٤٤٥هـ (الموافق ٢٠٢٣/١٠/٣م)، وتم بموجبه إضافة رسوم وإلغاء حد من حدود التسهيلات، إلا أن خطاب العرض اللاحق لم ينص صراحةً على تمديد الخطاب السابق لمدة معينة، ولم يحدد تاريخاً لانتهاء التسهيلات المقدمة بموجبه.

وقد يؤدي هذا الغموض في مدة السريان وتاريخ الانتهاء إلى نشوء خلافات مستقبلية حول مدى صحة أي تسهيلات تم استخدامها بعد تاريخ ٣٠/٣/١٤٤٦هـ (الموافق ٢٠٢٤/١٠/٣م)، وما إذا كانت تلك التسهيلات قائمة نظاماً ونافاً وفق اتفاقية واضحة المدة. كما قد يترتب على ذلك مخاطر أخرى تشمل على سبيل المثال لا الحصر:

- ♦ احتمال اعتبار التسهيلات غير سارية أو غير مجددة بصورة نظامية، مما قد يفتح المجال لمطالبات تتعلق بإيقاف أو تقييد التسهيلات.
 - ♦ تعرض الشركة لمخاطر مالية ناتجة عن إعادة تصنيف أو تسوية التسهيلات المستخدمة محل الغموض، أو فرض شروط ورسوم إضافية.
 - ♦ تأثير سلبي على السيولة والتخطيط المالي في حال حدوث تعليق أو إنهاء مفاجئ للتسهيلات بسبب اختلاف التفسير التعاقدية.
 - ♦ زيادة المخاطر القانونية والتنظيمية المرتبطة بضعف التوثيق أو عدم وضوح العلاقة التعاقدية مع الجهة الممولة.
- وفي حال استمرار عدم وضوح مدة التسهيلات أو تكرار حالات مشابهة مستقبلاً، فقد يؤدي ذلك إلى أثر سلبي وجوهري على المركز المالي والسيولة واستمرارية التمويل للشركة، إضافة إلى تعرضها لمخاطر قانونية وتنظيمية قد تنعكس بصورة جوهرية على أعمالها وسمعتها الاستثمارية.

٤٥-١-٢ المخاطر المتعلقة بانخفاض نسب توثيق عقود العمل وعدم الامتثال لمتطلبات منصة "قوى"

تشير مؤشرات الامتثال على منصة "قوى" لكل من شركة الوسائل الصناعية وفروعها إلى تدني نسب توثيق عقود العمل، بما يشكل مخالفة صريحة للأنظمة واللوائح الصادرة عن وزارة الموارد البشرية والتنمية الاجتماعية، وذلك تطبيقاً للقرار الوزاري رقم ٧٥٥٠٦ بتاريخ ٥/٥/١٤٤٤هـ (الموافق ٢٠٢٢/١١/٢٩م) القاضي بإلزامية توثيق عقود العمل إلكترونياً عبر منصة قوى. وقد أظهرت المؤشرات أن نسبة التوثيق بلغت ٨٥ % في الشركة الأم، و٩١ % في فرع المصنع، و٥٣ % في فرع الشركة السعودية للمنتجات المطاطية، و٩٢ % في فرع النقليات، وهي نسب لا تستوفي متطلبات الامتثال النظامي.

ويترتب على عدم توثيق العقود إلكترونياً احتمالية تعرض الشركة وفروعها للمخالفات والغرامات المنصوص عليها في جدول المخالفات والعقوبات الصادر عن وزارة الموارد البشرية والتنمية الاجتماعية والمعدل بالقرار رقم ٧٥٩١٣ بتاريخ ١٩/٥/١٤٤٥هـ (الموافق ٢٠٢٣/١٢/٠٣م)، حيث تصل العقوبة إلى غرامة مالية قدرها ١,٠٠٠ ريال عن كل عامل غير موثق، وتتعدد بتعدد الحالات.

وقد يؤدي استمرار انخفاض نسب التوثيق إلى تراكم الغرامات المالية على الشركة، وإلى مخاطر إضافية تشمل ضعف الامتثال التنظيمي، وتزايد احتمالية نشوء نزاعات عمالية، وتأثر سمعة الشركة لدى الجهات الحكومية والعمالة المحتملة، فضلاً عن تأثيرات سلبية محتملة على عمليات الشركة التشغيلية وقدرتها على استيفاء متطلبات التعاقد والتشغيل واستمرار الأعمال بكفاءة.

٢-٢ المخاطر المتعلقة بالسوق والقطاع الذي تعمل فيه الشركة

١-٢-٢ المخاطر المتعلقة بالأداء الاقتصادي للمملكة

يعتمد الأداء المستقبلي المتوقع للشركة على عدد من العوامل التي تتعلق بالأوضاع الاقتصادية في المملكة بشكل عام وتشمل، على سبيل المثال لا الحصر، عوامل التضخم ونمو الناتج المحلي ومتوسط دخل الفرد ونحو ذلك، ويعتمد اقتصاد المملكة الكلي والجزئي بشكل أساسي على النفط والصناعات النفطية والتي لا تزال تسيطر على حصة كبيرة من الناتج المحلي الإجمالي، وعليه فإن أي تقلبات غير مواتية تحدث في أسعار النفط سيكون لها أثرها المباشر والجوهري على خطط ونمو اقتصاد المملكة بشكل عام وعلى معدلات الإنفاق الحكومي، والذي من شأنه التأثير سلباً على أداء الشركة المالي، نظراً لعملها ضمن منظومة اقتصاد المملكة وتأثرها بمعدلات الإنفاق الحكومي.

كما يعتمد استمرار نمو اقتصاد المملكة على عدة عوامل أخرى بما فيها استمرار النمو السكاني واستثمارات القطاعين الحكومي والخاص في البنية التحتية، لذا فإن أي تغيير سلبي في أي من هذه العوامل سيكون له تأثير كبير على الاقتصاد وبالتالي سيؤثر بشكل سلبي وجوهري على أعمال الشركة ونتائجها المالية وتوقعاتها المستقبلية.

٢-٢-٢ المخاطر المتعلقة بعدم الاستقرار السياسي والاقتصادي في منطقة الشرق الأوسط

تعاني العديد من دول منطقة الشرق الأوسط من عدم الاستقرار السياسي و/أو الأمني في الوقت الحاضر. ولا يوجد ضمانات بأن الظروف الاقتصادية والسياسية في تلك البلدان أو أي بلدان أخرى لن يكون لها تأثير سلبي على اقتصاد المملكة وبالتالي على قدرة عملاء الشركة على تجديد علاقتهم معها وعدم قدرتها على الحصول على عملاء جدد، الأمر الذي سيؤثر بشكل سلبي وجوهري على أعمال الشركة ونتائج عملياتها ووضعها المالي وتوقعاتها المستقبلية.

٣-٢-٢ المخاطر المتعلقة بعدم الالتزام بمتطلبات نظام الشركات

تخضع الشركة لأحكام نظام الشركات الجديد الصادر بالمرسوم الملكي رقم (م/١٣٢) بتاريخ ١٢/١٢/١٤٤٣هـ (الموافق ٣٠/٦/٢٠٢٢م)، والذي دخل حيز التنفيذ بتاريخ ٢٦/٦/١٤٤٤هـ (الموافق ١٩/١/٢٠٢٣م)، مما يفرض عليها مجموعة من المتطلبات والالتزامات النظامية لضمان الامتثال الكامل لهذا النظام. وتشمل هذه المتطلبات، على سبيل المثال لا الحصر، الالتزام بتعديل النظام الأساسي للشركة ليتماشى مع التعديلات الجديدة في النظام، والامتثال للضوابط المنظمة لعقد اجتماعات الجمعية العامة وفق الفترات الزمنية المحددة، وإعداد التقارير الدورية المطلوبة من الجهات الرقابية، والالتزام بالإفصاحات المالية والإدارية وغيرها من المتطلبات التي تهدف إلى تعزيز الحوكمة والشفافية في الشركات المدرجة.

يحدد نظام الشركات عقوبات صارمة على الشركات المخالفة لأحكامه، حيث تصل العقوبات وفق المادة (٢٦٢) إلى غرامات مالية بقيمة تصل إلى (٥٠٠,٠٠٠) ريال سعودي، بالإضافة إلى أن المادة (٢٦٣) من النظام تنص على مضاعفة العقوبات في حال تكرار المخالفات. وبالرغم من أن الشركة لم تسجل أي مخالفات سابقة ولم تتعرض لأي عقوبات أو جزاءات مالية، إلا أنه لا يوجد ضمان بأن الشركة ستظل ملتزمة بجميع أحكام النظام في المستقبل دون أي تجاوزات قد تؤدي إلى فرض عقوبات أو اتخاذ إجراءات تنظيمية ضدها.

قد تتعرض الشركة لمخاطر قانونية وتنظيمية في حال عدم الامتثال التام لأي من الأحكام الإلزامية في النظام، مثل التأخر في تقديم التقارير الدورية المطلوبة، أو الإخفاق في عقد الجمعيات العامة في المواعيد المحددة، أو الإخفاق في تزويد الجهات التنظيمية بالمعلومات المطلوبة في الأوقات المحددة. وفي حال فرض أي عقوبات أو غرامات على الشركة، فقد يؤثر ذلك سلباً على سمعتها التجارية، وقدرتها على التعامل مع الجهات التنظيمية والمستثمرين، مما قد يؤدي إلى تراجع ثقة المساهمين، وقد يؤثر بشكل مباشر على أداء الشركة ونتائج عملياتها ووضعها المالي وتوقعاتها المستقبلية.

بالإضافة إلى ذلك، فإن أي تغيير مستقبلي في نظام الشركات أو تعديل في اللوائح التنفيذية المصاحبة له قد يفرض متطلبات إضافية على الشركة، مما قد يستلزم تعديل إجراءاتها الداخلية أو تعديل سياسات الحوكمة لديها، وهو ما قد يتطلب تكاليف إضافية أو تغييرات تشغيلية قد تؤثر على كفاءة الأعمال. وفي حال عدم تمكن الشركة من التكيف مع أي تغييرات تنظيمية مستقبلية أو عدم تنفيذ المتطلبات الجديدة بكفاءة، فقد يؤدي ذلك إلى تأثير سلبي وجوهري على أعمال الشركة وربحياتها وخططها التوسعية المستقبلية.

٤-٢-٢ المخاطر المتعلقة بعدم التقيد بالأنظمة والقوانين الحالية و/أو صدور أنظمة وقوانين جديدة

تخضع الشركة لرقابة وإشراف عدد من الجهات الحكومية في المملكة العربية السعودية، بما في ذلك، على سبيل المثال لا الحصر، وزارة الشؤون البلدية والقروية والإسكان، وهيئة السوق المالية، ووزارة التجارة، وهيئة العامة للنقل، مما يجعلها ملزمة بالامتثال للأنظمة واللوائح والتعاميم والسياسات التي تضعها هذه الجهات. وتشهد البيئة التنظيمية في المملكة تطورات متسارعة مع إصدار تحديثات دورية للأنظمة القائمة أو فرض لوائح جديدة تتعلق بالنشاط الاقتصادي والتشغيلي للشركات العاملة في مختلف القطاعات.

يمكن أن تؤدي هذه التغييرات التنظيمية إلى زيادة الأعباء الإدارية والتشغيلية على الشركة، حيث قد تحتاج إلى تخصيص موارد إضافية لضمان الامتثال المستمر، بما في ذلك تنفيذ تدابير جديدة أو تحديث أنظمتها الداخلية أو إعادة هيكلة بعض عملياتها التشغيلية، مما قد يؤدي إلى زيادة في التكاليف التشغيلية والإدارية. بالإضافة إلى ذلك، فإن عدم الامتثال لأي من المتطلبات النظامية قد يؤدي إلى فرض عقوبات مالية أو تنظيمية على الشركة، والتي قد تشمل الغرامات، أو تعليق بعض الأنشطة التشغيلية، أو حتى سحب التراخيص في الحالات القصوى.

علاوة على ذلك، فإن بعض الأنظمة الجديدة قد تؤثر على نموذج أعمال الشركة أو استراتيجيتها التشغيلية، مثل تغييرات متطلبات الامتثال البيئي، أو ضوابط تسعير الخدمات، أو قيود على التوظيف وتأشيرات العمل، مما قد يستلزم من الشركة إعادة تقييم عملياتها لتتوافق مع هذه المتطلبات. كما أن القوانين الجديدة المتعلقة بالضرائب والزكاة قد تزيد من الالتزامات المالية للشركة، مما يؤثر على صافي أرباحها وتدفقاتها النقدية.

كما أن تغييرات السياسات الحكومية قد تؤثر على البيئة الاستثمارية بشكل عام، حيث قد تؤدي بعض التعديلات إلى زيادة التنافسية في السوق، أو فرض قيود إضافية على الشركات الأجنبية والمحلية، مما قد يحد من فرص الشركة في التوسع أو الحصول على مشاريع جديدة. كما قد تتأثر العقود الحكومية التي تبرمها الشركة بتعديلات الأنظمة المتعلقة بالمشتريات الحكومية، والتي قد تؤثر على شروط التعاقد، أو قد تتطلب إعادة التفاوض بشأن العقود الحالية.

في حال صدور أي تعديلات تنظيمية جوهرية أو عدم قدرة الشركة على الامتثال المستمر للأنظمة القائمة والجديدة، فقد يكون لذلك تأثير سلبي وجوهري على أعمالها، ونتائج عملياتها، ومركزها المالي، وتوقعاتها المستقبلية. كما أن أي تقلبات في البيئة التشريعية والتنظيمية قد تؤدي إلى عدم استقرار عمليات الشركة أو زيادة التكاليف التشغيلية، مما قد ينعكس على قدرتها التنافسية في السوق، وبالتالي يؤثر على أداء الشركة المالي وقيمتها السوقية.

٥-٢-٢ المخاطر المتعلقة بضريبة القيمة المضافة (VAT)

تم إصدار نظام ضريبة القيمة المضافة في المملكة العربية السعودية، والذي دخل حيز النفاذ في ١ يناير ٢٠١٨م، حيث فرضت ضريبة بنسبة ٥٪ على عدد من المنتجات والخدمات وفقًا لما هو محدد في النظام. لاحقًا، قررت حكومة المملكة زيادة نسبة ضريبة القيمة المضافة إلى ١٥٪ اعتبارًا من يوليو ٢٠٢٠م، مما أثر بشكل مباشر على جميع المنشآت الخاضعة للضريبة، بما في ذلك الشركة. ويتعين على الشركة الامتثال الكامل للمتطلبات الضريبية، بما في ذلك احتساب الضريبة بدقة، وتقديم التقارير الضريبية الدورية، والتأكد من الامتثال لمتطلبات الهيئة العامة للزكاة والضريبة والجمارك.

وتنطوي المخاطر المرتبطة بضريبة القيمة المضافة على احتمالية حدوث أخطاء في احتساب الضريبة أو تقديم التقارير الضريبية، مما قد يؤدي إلى فرض غرامات مالية أو إجراءات تصحيحية قد تكون مكلفة للشركة. كما أن عدم الامتثال التام للأنظمة الضريبية قد يؤدي إلى مراجعات وتدقيقات ضريبية مكثفة، مما قد يترتب عليه مطالبات إضافية من قبل الهيئة العامة للزكاة والضريبة والجمارك، أو تكاليف قانونية وإدارية غير متوقعة.

إضافة إلى ذلك، فإن التعديلات المستقبلية على نظام ضريبة القيمة المضافة أو إدخال ضرائب جديدة قد يزيد من الأعباء التشغيلية للشركة، حيث ستحتاج إلى إعادة تقييم هيكلها المالي وتسعير خدماتها لضمان استمرارية الربحية. كما قد تؤدي أي تغييرات مفاجئة في نسبة الضريبة أو قواعد تطبيقها إلى اضطرابات في التدفقات النقدية للشركة، مما قد يؤثر على هوامش الربح وصافي الدخل.

علاوة على ذلك، فإن التأثير غير المباشر لضريبة القيمة المضافة قد يشمل تراجع الطلب على بعض الخدمات التي تقدمها الشركة، خصوصًا في حال تحميل العملاء جزءًا من أعباء الضريبة، مما قد يجعل خدمات الشركة أقل تنافسية مقارنة بالشركات العاملة في أسواق أو دول ذات سياسات ضريبية مختلفة. كما أن إدخال الضرائب الرقمية أو الضرائب البيئية في المستقبل قد يضيف أعباء إضافية على الشركة تتطلب إعادة هيكلة بعض العمليات التشغيلية.

وبالرغم من أن الشركة لم تواجه حتى تاريخ هذا المستند أي مطالبات أو اعتراضات تتعلق بضريبة القيمة المضافة، إلا أن أي تطبيق غير صحيح أو انتهاك غير مقصود للنظام قد يؤدي إلى فرض عقوبات مالية أو نظامية على الشركة، مما قد يؤثر على سمعتها المالية والتجارية. بالإضافة إلى ذلك، فإن أي ارتفاع إضافي في معدل الضريبة أو أي تغيير جوهري في نطاق تطبيقها قد يؤدي إلى زيادة التكاليف التشغيلية، مما قد يحد من القدرة التنافسية للشركة ويؤثر سلبيًا على نتائج عملياتها ومركزها المالي وتوقعاتها المستقبلية.

٦-٢-٢ المخاطر المتعلقة بالتقلبات في العرض والطلب

يتأثر قطاع الصناعات التحويلية والمنتجات الصناعية، الذي تعمل فيه الشركة، بتقلبات العرض والطلب، والتي قد تكون ناتجة عن عوامل اقتصادية محلية أو عالمية، تغيرات في سلوك العملاء، التقدم التكنولوجي، اللوائح التنظيمية الجديدة، أو حتى الظروف غير المتوقعة مثل الأزمات الصحية أو السياسية. وتؤدي هذه التقلبات إلى تغيرات كبيرة في حجم الطلب على خدمات النقل، مما قد يؤثر بشكل مباشر على عمليات الشركة وإيراداتها.

في حالة زيادة العرض في السوق نتيجة دخول منافسين جدد أو توسيع الشركات القائمة لقدراتها التشغيلية، قد يؤدي ذلك إلى فائض في الطاقة الاستيعابية لخدمات النقل، مما قد يدفع الشركات إلى تخفيض أسعارها للحفاظ على حصتها السوقية. وقد يؤدي انخفاض الأسعار إلى تراجع هوامش الربح، مما يؤثر على القدرة التنافسية للشركة ونتائج عملياتها المالية.

من ناحية أخرى، قد تؤدي التغيرات غير المتوقعة في الطلب، مثل الركود الاقتصادي أو الأزمات المالية، إلى انخفاض كبير في الطلب على المنتجات الصناعية. وإذا لم تتمكن الشركة من التكيف بسرعة مع الانخفاض الحاد في الطلب، فقد تواجه تحديات تشغيلية مثل وجود فائض من المواد الخام أو المنتجات النهائية، أو تكبد تكاليف تشغيلية مرتفعة مع إيرادات أقل، مما يؤدي إلى ضغط على التدفقات النقدية وقدرة الشركة على تحقيق الأرباح المستهدفة.

كما أن الاضطرابات في سلاسل التوريد العالمية قد تؤثر على حجم الطلب أو أنماطه. فمثلاً، في حال حدوث تأخيرات أو نقص في المواد الخام أو المكونات الأساسية، فقد يتغير حجم الإنتاج أو مواعيد التسليم، الأمر الذي قد يزيد أو يقلل من الطلب على منتجات الشركة. وإذا لم تتمكن الشركة من ضبط قدراتها الإنتاجية بما يتناسب مع التغيرات، فقد يؤدي ذلك إلى انخفاض الكفاءة وزيادة التكاليف التشغيلية غير الضرورية.

بالإضافة إلى ذلك، قد تؤثر العوامل الموسمية أو الدورية على الطلب على الخدمات اللوجستية، مثل مواسم ذروة الشحن أو انخفاض الطلب في فترات معينة من السنة، مما قد يؤدي إلى تذبذب كبير في إيرادات الشركة. إذا لم تستطع الشركة التكيف مع هذه التغيرات الموسمية أو تحسين استراتيجيات التسعير وإدارة الموارد، فقد يؤثر ذلك سلبيًا على أدائها المالي واستدامة عملياتها.

ومن المخاطر الأخرى المرتبطة بتقلبات العرض والطلب، وجود عقود طويلة الأجل قد تضع قيودًا على قدرة الشركة على تعديل الأسعار أو الشروط التعاقدية وفقًا لظروف السوق المتغيرة. ففي حال ارتفعت تكاليف التشغيل، ولم تتمكن الشركة من تمرير هذه التكاليف إلى العملاء بسبب التزاماتها التعاقدية، فقد يؤدي ذلك إلى تآكل الهوامش الربحية وتقليل الجدوى الاقتصادية لبعض العقود.

وعليه، فإن التقلبات الكبيرة في العرض والطلب قد تؤدي إلى تأثير سلبي جوهري على أعمال الشركة، ونتائج عملياتها، ومركزها المالي، وتوقعاتها المستقبلية، ما لم تكن الشركة قادرة على التكيف السريع مع هذه التغيرات من خلال إدارة مرنة للموارد، وتطوير استراتيجيات تسعير ديناميكية، وتحسين الكفاءة التشغيلية للاستجابة للمتغيرات في السوق.

٧-٢-٢ المخاطر المتعلقة بخضوع عمليات الشركة لأنظمة ولوائح البيئة والصحة والسلامة

تخضع عمليات الشركة إلى نطاق واسع من الأنظمة واللوائح المتعلقة بحماية البيئة والصحة والسلامة في المملكة، والتي تفرض بصورة متزايدة معايير صارمة يتوجب على الشركة الالتزام بها بصورة مستمرة. وقد تكون تكاليف الالتزام بتلك الأنظمة واللوائح والغرامات الناتجة عنها كبيرة، كما يتطلب الالتزام بمعايير جديدة وصارمة إلى تحمل مصروفات إضافية من رأس المال أو نشوء تعديلات في الممارسات التشغيلية. وقد تنشأ الحوادث المتعلقة بالبيئة والصحة والسلامة، فعلى سبيل المثال يمكن أن ينتج عن عمليات الشركة عدد من مواد النفايات والمواد الملوثة المنبعثة التي يمكن أن تؤدي، في حال لم يتم السيطرة عليها وإدارتها بالشكل الصحيح أو في حال تركت من دون علاج أو إدارة سليمة، إلى خطر تلوث البيئة. إن عدم الالتزام والامتثال الكامل بالتشريعات والأنظمة البيئية يمكن أن يؤدي إلى إغلاق أي من مرافق الشركة كما سوف يعرض الشركة إلى مخالفات أو عقوبات قد تفرضها الجهات الرقابية عليها (وفقاً للفقرة (٢) من المادة (١٨) من النظام العام للبيئة الصادر بالمرسوم الملكي رقم (م/٣٤) وتاريخ ٢٨/٧/١٤٢٢هـ (الموافق ١٥/١٠/٢٠٢١م) يعاقب من يخالف أي حكم من أحكامه بعقوبة مالية لا تتجاوز عشرة آلاف (١٠,٠٠٠) ريال سعودي وإلزام المخالف بإزالة المخالفة، ويجوز إغلاق المنشأة لمدة لا تتجاوز ٩٠ يوم في حال التكرار)، والتي ستؤثر سلباً على عملياتها بحيث تحد من نمو إيراداتها أو تعليق عملها أو ترخيصها وسوف يؤثر ذلك على مقدرتها على مزاولة أعمالها وبالتالي التأثير سلباً وبشكل جوهري على وضعها المالي ونتائج عملياتها وتوقعاتها المستقبلية.

٨-٢-٢ المخاطر المتعلقة بتغيير آلية احتساب الزكاة وضريبة الدخل

تُلزم هيئة الزكاة والضريبة والجمارك الشركات السعودية، بما في ذلك الشركات المدرجة في السوق المالية، بحساب الزكاة وضريبة الدخل وفقاً لآلية تعتمد على جنسية المساهمين والملكية الفعلية لهم، وهو ما يمثل تحولاً جوهرياً في طريقة احتساب الالتزامات الزكوية والضريبية مقارنة بالممارسات السابقة التي كانت تعتمد على ملكية المؤسسين. هذا التغيير قد يكون له تأثيرات مالية وتنظيمية على الشركات، خاصة تلك التي لم تقم بعد بتقييم أثره على عملياتها المالية.

باعتبار أن الشركة حالياً شركة مساهمة مغلقة مملوكة بالكامل لمساهمين سعوديين، فإنها تخضع بشكل أساسي للزكاة وفقاً للأنظمة المعمول بها. ومع ذلك، فإن أي تغييرات مستقبلية في تركيبة الملكية بعد الطرح والإدراج، مثل دخول مساهمين غير سعوديين، قد يؤدي إلى تغير في التزاماتها الضريبية، مما قد يستدعي إعادة تقييم التزامات الشركة المالية والتخطيط الضريبي.

وفي حال قررت الجهات التنظيمية إجراء أي تعديلات أخرى على آلية احتساب الزكاة وضريبة الدخل أو رفع النسب المعمول بها، فقد تتكبد الشركة تكاليف إضافية غير متوقعة، مما قد يؤثر على ربحيتها وهيكلها المالي. كما قد تواجه الشركة تحديات في التكيف مع هذه التعديلات الجديدة، مما قد يستلزم إجراء تعديلات على أنظمتها المحاسبية أو توظيف مستشارين ماليين متخصصين لضمان الامتثال، وهو ما قد يترتب عليه زيادة في التكاليف التشغيلية.

علاوة على ذلك، في حال واجهت الشركة أي تدقيق زكوي أو ضريبي من قبل الجهات التنظيمية، فقد تتعرض لمطالبات مالية أو غرامات في حال وجود فروقات في التقديرات أو وجود أخطاء في حساباتها، مما قد يؤدي إلى تأثير سلبي على سيولتها النقدية ونتائج عملياتها. كما أن أي تأخير في سداد الالتزامات الزكوية أو الضريبية قد يؤدي إلى فرض غرامات مالية إضافية، مما قد يزيد العبء المالي على الشركة.

بالإضافة إلى ذلك، فإن أي تغير في اللوائح المتعلقة بالزكاة وضريبة الدخل قد يؤثر على استراتيجية الشركة في إدارة أرباحها، حيث قد تحتاج الشركة إلى تخصيص احتياطات مالية أكبر لمواجهة أي التزامات محتملة، مما قد يؤثر على توزيعات الأرباح المستقبلية للمساهمين.

لذلك، فإن أي تغيير في آلية احتساب الزكاة وضريبة الدخل، سواء فيما يتعلق بطريقة الحساب أو معدلات الاستحقاق أو الامتثال للمتطلبات التنظيمية الجديدة، قد يؤدي إلى تأثير سلبي وجوهري على أعمال الشركة ونتائج عملياتها ومركزها المالي وتوقعاتها المستقبلية.

٩-٢-٢ المخاطر المتعلقة بإنفاق المستهلك بسبب سوء الأوضاع الاقتصادية

تعتمد الشركة، مثل غيرها من الشركات، على استقرار الاقتصاد الكلي وتحسن القدرة الشرائية للمستهلكين لدعم نمو أعمالها. ومع ذلك، فإن التقلبات الاقتصادية السلبية قد تؤثر على إنفاق المستهلكين، مما قد ينعكس سلباً على الطلب على منتجات وخدمات الشركة، خاصة إذا كان الإنفاق عليها يُعتبر إنفاقاً اختياريًا أو غير ضروري في ظل الظروف الاقتصادية الصعبة.

وتشمل العوامل الاقتصادية التي قد تؤثر على إنفاق المستهلكين ما يلي:

١. التضخم وارتفاع تكاليف المعيشة: قد يؤدي التضخم إلى ارتفاع أسعار السلع والخدمات الأساسية مثل الغذاء، والإيجارات، والتعليم، والرعاية الصحية، مما يقلل من الدخل المتاح للإنفاق على المنتجات والخدمات التي تقدمها الشركة. وفي حال استمرت مستويات التضخم في الارتفاع، فقد يضطر المستهلكون إلى تقليص إنفاقهم على المنتجات غير الأساسية، مما سيؤثر سلباً على الطلب على منتجات الشركة.
 ٢. ارتفاع معدلات البطالة وانخفاض الرواتب: في حال حدوث تباطؤ اقتصادي أو ركود، قد تواجه الشركات والمؤسسات تخفيضات في التوظيف أو تجميد الزيادات في الرواتب أو حتى تسريح الموظفين، مما سيؤثر على القوة الشرائية للأفراد. أي زيادة في معدلات البطالة أو عدم استقرار سوق العمل سيؤدي إلى تراجع القدرة المالية للأفراد وتقليل الإنفاق على المنتجات والخدمات غير الضرورية.
 ٣. التكاليف الإضافية على الأفراد نتيجة السياسات المالية: قد تؤدي السياسات المالية مثل زيادة الضرائب، ورفع ضريبة القيمة المضافة (كما حدث عند رفعها من ٥٪ إلى ١٥٪ في يوليو ٢٠٢٠م)، وزيادة رسوم الخدمات الحكومية مثل الكهرباء والمياه إلى زيادة الأعباء المالية على المستهلكين، مما يقلل من قدرتهم على الإنفاق على المنتجات والخدمات التي تقدمها الشركة.
 ٤. انخفاض قدرة المستهلكين على الاقتراض: يؤثر تقييد السياسات الائتمانية، مثل زيادة معدلات الفائدة على القروض الشخصية وبطاقات الائتمان، على قدرة المستهلكين على تمويل مشترياتهم عن طريق الاقتراض. وإذا أصبحت القروض الشخصية أكثر تكلفة أو أكثر صعوبة في الحصول عليها، فقد يتراجع الطلب على منتجات الشركة، مما قد يؤثر على مبيعاتها وإيراداتها.
 ٥. إلغاء أو تقليص الدعم الحكومي: قد يؤدي أي تقليص أو إلغاء للدعم الحكومي لبعض السلع والخدمات الأساسية إلى ارتفاع تكاليف المعيشة، مما قد يحد من القدرة الشرائية للأفراد. على سبيل المثال، أي ارتفاع في أسعار الوقود أو الكهرباء بسبب تقليص الدعم سيؤدي إلى زيادة النفقات التشغيلية للأفراد والشركات، مما قد يقلل من الطلب على المنتجات والخدمات التي تقدمها الشركة.
 ٦. التغيرات في أولويات المستهلكين: في فترات عدم الاستقرار الاقتصادي، يميل المستهلكون إلى توجيه إنفاقهم نحو الضروريات، مثل السكن، والغذاء، والصحة، بينما يقللون من الإنفاق على المنتجات والخدمات الكمالية أو غير الضرورية. وفي حال كانت منتجات الشركة تُصنف ضمن الفئات التي يتم تقليل الإنفاق عليها في مثل هذه الظروف، فقد يؤدي ذلك إلى انخفاض الطلب على منتجات الشركة، مما يؤثر على أدائها المالي.
 ٧. عدم الاستقرار الجيوسياسي والتقلبات الاقتصادية العالمية: قد تؤثر العوامل الاقتصادية العالمية، مثل أسعار النفط، والتوترات السياسية، وتقلبات الأسواق المالية، على الاقتصاد المحلي في المملكة العربية السعودية، مما قد يؤدي إلى ضعف الثقة في الأسواق وتقليل الإنفاق الاستهلاكي.
- نظراً لأن هذه العوامل الاقتصادية قد تكون خارجة عن سيطرة الشركة، فإنها قد تؤدي إلى تراجع الطلب على منتجاتها وخدماتها، مما قد يؤثر على إيراداتها وربحيتها. وفي حال استمر هذا التراجع لفترات طويلة، فقد تواجه الشركة تحديات في تحقيق أهدافها المالية والتشغيلية، مما قد يؤثر على نتائج عملياتها، ومركزها المالي، وتوقعاتها المستقبلية.

١٠-٢-٢ المخاطر المتعلقة بالتقلبات السلبية في أسعار الفائدة

تعتمد الشركة في تمويل عملياتها التشغيلية والتوسعية والمشاريع الجديدة على مصادر تمويل مختلفة، بما في ذلك التمويلات البنكية والتمويلات الأخرى التي تعتمد على أسعار الفائدة المتغيرة. وبالتالي، فإن أي تقلبات سلبية في أسعار الفائدة قد تؤدي إلى زيادة كبيرة في تكاليف التمويل، مما يؤثر بشكل مباشر على ربحية الشركة وتدفقاتها النقدية.

تتأثر أسعار الفائدة بعدة عوامل، منها السياسات النقدية للبنوك المركزية مثل مؤسسة النقد العربي السعودي (ساما) أو الاحتياطي الفيدرالي الأمريكي، حيث تؤثر قرارات هذه الجهات بشكل مباشر على معدلات الفائدة. في حال قررت هذه الجهات رفع أسعار الفائدة استجابة لمعدلات التضخم أو لضبط السياسة النقدية، فإن ذلك سيؤدي إلى زيادة تكاليف الاقتراض. كما أن التضخم والركود الاقتصادي قد يؤديان إلى تغييرات في أسعار الفائدة، حيث يتم رفعها عادة لمكافحة التضخم مما يزيد من تكاليف التمويل، أو خفضها خلال فترات الركود الاقتصادي، مما قد يؤثر على عوائد الاستثمارات قصيرة الأجل التي قد تمتلكها الشركة. بالإضافة إلى ذلك، قد تؤدي التغيرات الاقتصادية والسياسية العالمية، مثل الأزمات المالية أو النزاعات التجارية أو الأوضاع السياسية غير المستقرة، إلى تغييرات في سياسات الفائدة، مما قد يؤثر على تكاليف التمويل للشركة. كما أن تقييم البنوك للمخاطر الائتمانية قد يدفعها إلى فرض معدلات فائدة أعلى على الشركات التي تعتبرها ذات مخاطر ائتمانية أكبر، مما قد يؤدي إلى ارتفاع تكلفة الاقتراض بشكل أكبر.

ارتفاع معدلات الفائدة يؤدي إلى زيادة تكاليف التمويل، مما يرفع المدفوعات المستحقة على القروض والتسهيلات البنكية القائمة والجديدة، وهو ما يؤدي إلى زيادة أعباء الفوائد وتقليل صافي الأرباح. كما أن ارتفاع معدلات الفائدة قد يقلص قدرة الشركة على الاقتراض، مما قد يحد من خططها التوسعية ويؤثر على قدرتها على الاستثمار في تطوير أعمالها. بالإضافة إلى ذلك، فإن ارتفاع تكاليف التمويل قد يقلل التدفقات النقدية المتاحة، مما قد يجبر الشركة على تعديل استراتيجياتها المالية أو البحث عن مصادر تمويل بديلة.

لم تبرم الشركة أي اتفاقيات تحوط ضد تقلبات أسعار الفائدة، وفي حال قررت اللجوء إلى أدوات التحوط في المستقبل، فقد يكون ذلك مكلفاً وقد لا يوفر لها الحماية الكاملة من أي زيادات إضافية في أسعار الفائدة. وبما أن أسعار الفائدة يمكن أن تتغير بسرعة وبطرق غير متوقعة، فقد تؤدي أي زيادة غير محسوبة إلى تأثير سلبي وجوهري على المركز المالي للشركة وتدفقاتها النقدية، مما قد يؤثر سلباً على أعمالها ونتائج عملياتها وربحياتها وتوقعاتها المستقبلية.

١١-٢-٢ المخاطر المتعلقة بفرض رسوم أو ضرائب جديدة

تخضع الشركة حالياً للزكاة الشرعية وضريبة القيمة المضافة وفقاً للأنظمة واللوائح المعمول بها في المملكة العربية السعودية. ومع ذلك، فإن البيئة التنظيمية والضريبية تخضع لتغيرات مستمرة، وقد تقوم الحكومة السعودية في المستقبل بفرض رسوم أو ضرائب إضافية على الشركات، سواء كانت ضرائب مباشرة مثل ضريبة الدخل أو ضرائب غير مباشرة مثل الضرائب الانتقائية، أو رسوم تنظيمية جديدة مرتبطة بقطاع الشركة أو بالخدمات التي تقدمها.

في حال تم فرض ضرائب جديدة أو زيادة معدلات الضرائب الحالية، فقد تواجه الشركة تكاليف إضافية تؤثر على هوامش ربحها، حيث ستضطر الشركة إلى دفع مبالغ إضافية للحكومة مما يقلل من صافي أرباحها. كما أن فرض رسوم إضافية على أنشطة الشركة أو خدماتها قد يؤدي إلى زيادة تكاليف التشغيل، مما قد ينعكس على الأسعار التي تقدمها الشركة لعملائها، وهو ما قد يقلل من تنافسيتها في السوق.

بالإضافة إلى ذلك، فإن أي تغييرات في السياسات الضريبية قد تتطلب من الشركة مراجعة هيكلها المالي أو تعديل سياسات التسعير لديها، مما قد يؤدي إلى تكاليف إضافية مرتبطة بالتعديلات التشغيلية أو الامتثال للوائح الجديدة. كما قد تحتاج الشركة إلى تخصيص موارد مالية وإدارية إضافية لضمان الامتثال لهذه القوانين، بما في ذلك تعيين مستشارين ماليين وقانونيين لتقديم المشورة اللازمة حول كيفية التعامل مع هذه التغييرات.

علاوة على ذلك، قد تؤثر الضرائب الجديدة أو الرسوم الإضافية على بيئة الأعمال والاستثمار في المملكة، مما قد يحد من نمو السوق ويؤثر على الطلب على خدمات الشركة. في حال عدم تمكن الشركة من تمرير هذه التكاليف الإضافية إلى عملائها من خلال رفع الأسعار، فقد يؤدي ذلك إلى انخفاض في هوامش الربح. كما أن أي عدم امتثال للضرائب الجديدة قد يعرض الشركة لمخاطر قانونية، تشمل الغرامات المالية أو العقوبات التنظيمية، والتي قد تؤثر بشكل سلبي على سمعتها وثقة المستثمرين والعملاء بها.

بناءً على ذلك، فإن أي فرض مستقبلي لضرائب أو رسوم جديدة من قبل الجهات التنظيمية قد يكون له تأثير سلبي وجوهري على المركز المالي للشركة، وتدفعاتها النقدية، وربحياتها، وأدائها التشغيلي، مما قد يؤثر على قدرتها على تنفيذ استراتيجياتها التوسعية ونمو أعمالها في المستقبل.

١٢-٢-٢ المخاطر المتعلقة بنظام المنافسة ولائحته التنفيذية

يهدف نظام المنافسة في المملكة العربية السعودية، وفقاً للمرسوم الملكي رقم (م/٧٥) وتاريخ ١٤٤٠/٠٦/٢٩هـ (الموافق ٢٠١٩/٠٣/٠٦م)، إلى حماية المنافسة العادلة في السوق وتعزيز مبادئ السوق الحر وشفافية الأسعار ومنع الممارسات الاحتكارية التي قد تضر بالمنافسة. ويترتب على ذلك أن الشركات التي يُصنف وضعها على أنه مهيمن في السوق تخضع لقيود تنظيمية صارمة لضمان عدم استغلال موقعها بطريقة غير عادلة تجاه المنافسين أو المستهلكين.

وفي حال تم تصنيف الشركة على أنها تتمتع بوضع مهيمن في قطاعها من قبل الهيئة العامة للمنافسة، فستكون ملزمة بالامتثال الكامل للأحكام الواردة في نظام المنافسة ولائحته التنفيذية الصادرة بموجب القرار رقم (٣٢٧) وتاريخ ١٤٤١/٠١/٢٥هـ (الموافق ٢٠١٩/٠٩/٢٤م). ويشمل ذلك الامتناع عن أي ممارسات قد تُفسر على أنها إساءة استغلال للوضع المهيمن مثل فرض أسعار غير عادلة، فرض شروط تعاقدية غير متوازنة، تقييد وصول المنافسين إلى السوق، أو اتخاذ تدابير تعيق المنافسة العادلة.

وفي حال عدم التزام الشركة بالقواعد التنظيمية لنظام المنافسة، فقد تتعرض لغرامات مالية كبيرة، حيث ينص النظام على فرض غرامات تصل إلى ١٠٪ من قيمة المبيعات السنوية (العائد) المتعلقة بالمخالفة، أو غرامة مالية تصل إلى ١٠ ملايين ريال سعودي إذا تعذر تحديد العائد السنوي، وهو ما قد يؤثر بشكل كبير على الوضع المالي للشركة. كما يمكن أن تُفرض غرامات إضافية يومية تصل إلى ١٠٪ من قيمة الغرامة الأصلية في حال استمرار المخالفة، مما قد يؤدي إلى التزامات مالية ضخمة.

علاوة على ذلك، تمتلك الهيئة العامة للمنافسة صلاحيات واسعة لاتخاذ إجراءات قانونية إضافية بحق الشركات المخالفة، بما في ذلك تعليق أو إيقاف أنشطة الشركة جزئياً أو كلياً، سواء بشكل مؤقت أو دائم، في حال تكرار المخالفات، وهو ما قد يؤدي إلى تعطيل أعمال الشركة وإضعاف حصتها السوقية. وقد يؤدي ذلك أيضاً إلى إضرار بسمعة الشركة وتأثير سلبي على علاقاتها مع عملائها وشركائها التجاريين، مما قد يضعها في موقف تنافسي غير ملائم.

كما أن خوض الدعاوى القانونية المتعلقة بقضايا المنافسة قد يكون مكلفاً وطويل الأمد، مما يستنزف موارد الشركة المالية والإدارية، ويحد من تركيزها على تطوير عملياتها التشغيلية. وقد تضطر الشركة إلى تحمل تكاليف إضافية مرتبطة بتعيين مستشارين قانونيين وخبراء اقتصاديين للدفاع عن موقفها في مثل هذه القضايا.

وبناءً على ما سبق، فإن أي إخفاق من جانب الشركة في الامتثال لأحكام نظام المنافسة قد يؤدي إلى فرض عقوبات صارمة، بما في ذلك الغرامات المالية الكبيرة، والإجراءات القانونية المعقدة، والقيود على أنشطة الشركة، وهو ما قد يكون له تأثير سلبي وجوهري على أعمال الشركة ونتائج عملياتها ومركزها المالي وتوقعاتها المستقبلية.

١٣-٢-٢ المخاطر المتعلقة بتغيير البيئة التنظيمية والتي لها تأثيرات على كيفية ممارسة الشركة لعملياتها

تخضع الشركة لمجموعة من الأنظمة واللوائح في المملكة، والتي تعمل عدد من الجهات الحكومية على تطبيقها وفقاً لسياسات الحكومة وتوجيهاتها، وفي حال وجود أي تعديلات قد تطرأ على الأنظمة واللوائح والسياسات والتوجيهات الإدارية الحكومية أو تفسيراتها في المملكة، بما في ذلك تحديد تلك المطبقة على قطاعات عمل الشركة في المملكة، فإن ذلك سيؤثر بشكل سلبي وجوهري على الطلب على المنتجات والخدمات المقدمة من قبل الشركة.

١٤-٢-٢ المخاطر المتعلقة بوقف الحوافز الحكومية الداعمة للتنمية الصناعية

تتمتع الشركة بحوافز دعم حكومة المملكة للقطاع الصناعي لتحفيز المنشآت في القطاع الصناعي على سبيل الذكر لا الحصر مبادرة تخفيض المقابل المالي للعاملين غير السعوديين في المنشآت الصناعية. كما استفادت الشركة تاريخياً من الحوافز التي تقدمها الحكومة للمستثمرين من أجل دعم التصنيع في المملكة، بما في ذلك توفير التمويل من خلال صندوق التنمية الصناعية السعودي الذي يقدم قروض ميسرة لدعم القطاع الصناعي، ودعم البنية التحتية وتوفير الأراضي والطاقة والمياه بأسعار مخفضة. وكان لهذه الحوافز دور هام في نجاح عمليات الشركة، مع الإشارة إلى أن الشركة قد حصلت تاريخياً على تمويل من خلال صندوق التنمية الصناعية السعودي بمبلغ (٣٤,٠٠٠,٠٠٠) ريال سعودي.

وفي حال عدم التزام الشركة بالتعليمات والتعاميم أو تغيّر السياسات واللوائح ذات العلاقة، فإن الشركة قد تواجه آثار سلبية تؤدي التأثير على أعمال الشركة وشركاتها التابعة ووضعها المالي ونتائج عملياتها.

٣-٢ المخاطر المتعلقة في الأوراق المالية المدرجة في السوق الرئيسية

١-٣-٢ المخاطر المتعلقة بعدم استيفاء متطلبات السيولة في السوق الرئيسية بعد الانتقال

يُعد استيفاء متطلبات السيولة أحد الشروط الأساسية لانتقال الشركة إلى السوق الرئيسية، كما يمثل التزاماً مستمراً يجب المحافظة عليه بعد الانتقال. إن الإخفاق في تحقيق هذه المتطلبات قد يؤدي إلى تداعيات سلبية، مثل إعادة تصنيف أسهم الشركة للتداول في السوق الموازية - نمو، مما قد يؤثر على سمعة الشركة وثقة المستثمرين.

وفقاً لآخر سجل مساهمين متاح، بلغت نسبة إجمالي الأسهم المملوكة للمساهمين من فئة الجمهور (٣١,٥٥٪)، كما بلغت نسبة إجمالي الأسهم المملوكة للمساهمين من فئة جمهور المستوفي للمعايير الإضافية (٣١,٤١٪)، وذلك بناءً على التقرير المالي الصادر بتاريخ ١٤٤٧/٠٦/٢٣هـ (الموافق ٢٠٢٥/١٢/١٤م) أي تغييرات جوهرية في نسبة ملكية الجمهور، سواء بسبب تركيز الملكية بيد عدد محدود من المستثمرين الرئيسيين أو تراجع اهتمام المستثمرين الأفراد والمؤسسات، قد تؤدي إلى تراجع مستوى السيولة المطلوبة في السوق الرئيسية، مما قد يعرض الشركة إلى مخاطر عدم الامتثال لمتطلبات السوق.

علاوة على ذلك، فإن انخفاض مستوى السيولة قد يؤثر بشكل مباشر على تقييم السهم وسهولة تداوله، حيث يؤدي انخفاض حجم التداول إلى تقليل جاذبية السهم للمستثمرين الجدد. بالإضافة إلى ذلك، قد تؤدي نسبة الملكية الكبيرة لدى مساهمين رئيسيين إلى تقليل عدد الأسهم المتاحة للتداول الحر، مما يُضعف نشاط السوق ويحد من قدرة المستثمرين على الدخول أو الخروج بسهولة من مراكزهم الاستثمارية.

بناءً على ذلك، من الضروري أن تتخذ الشركة إجراءات استباقية للحفاظ على مستوى السيولة المطلوب في السوق الرئيسية، سواء من خلال تحفيز التداول على أسهمها، أو زيادة قاعدة المستثمرين، أو تعزيز الشفافية والحوكمة لضمان استمرار ثقة المستثمرين في الشركة وسهمها.

٢-٣-٢ المخاطر المتعلقة بالتذبذبات المحتملة في سعر السهم

بعد انتقال الشركة إلى السوق الرئيسية، قد يتعرض سعر السهم لتذبذبات ملحوظة، سواء نتيجة لعوامل سوقية عامة أو بسبب تغيرات في العرض والطلب على السهم. قد تؤدي هذه التذبذبات إلى تأثيرات سلبية على قيمة السهم، مما قد ينعكس على ثقة المستثمرين ويؤثر على جاذبية السهم في السوق.

علاوة على ذلك، قد يواجه السهم ضغوطاً بيعية من قبل بعض المستثمرين الذين قد يرغبون في جني الأرباح بعد الإدراج في السوق الرئيسية، أو بسبب تغير استراتيجيات المستثمرين المؤسسيين الذين قد يعيدون تقييم مراكزهم الاستثمارية بناءً على معايير جديدة.

كما أن عدم وضوح رؤية المستثمرين بشأن خطط الشركة المستقبلية، أو أي تأخير في تنفيذ استراتيجيات النمو المعلنة، قد يؤدي إلى ارتفاع مستوى التذبذب في سعر السهم. وبالتالي، فإن إدارة الشركة بحاجة إلى تعزيز الشفافية والتواصل المستمر مع المستثمرين لتوضيح توجهاتها المستقبلية ودعم استقرار سعر السهم في السوق.

٣-٣-٢ المخاطر المتعلقة بالبيانات المستقبلية

تعتمد التوقعات المستقبلية للشركة على افتراضات وتقديرات قد تتغير مع مرور الوقت، مما يجعل البيانات والتوقعات المالية غير مؤكدة بالكامل. قد تؤثر العوامل الاقتصادية، أو التغيرات التنظيمية، أو الظروف السوقية غير المتوقعة على قدرة الشركة على تحقيق النتائج المرجوة.

وبالتالي، فإن عدم تحقق التوقعات أو وجود اختلافات جوهرية بين الأداء الفعلي والأداء المتوقع قد يؤدي إلى تأثير سلبي على سعر السهم وثقة المستثمرين. كما أن التحديات التشغيلية، أو تغيرات في استراتيجية الشركة، قد تسهم في تقليل دقة التوقعات المستقبلية.

لذلك، ينبغي على المستثمرين إدراك أن البيانات المستقبلية لا تمثل ضمانًا للنتائج الفعلية، وأن العوامل المتغيرة قد تؤثر على الأداء المالي والتشغيلي للشركة بطرق غير متوقعة. من المهم أن تحافظ الشركة على الشفافية في الإفصاح عن بياناتها، وتحديث المستثمرين بانتظام حول أي تطورات قد تؤثر على توقعاتها المالية.

٤-٣-٢ المخاطر المتعلقة باحتمال إصدار أسهم جديدة

في حال قررت الشركة إصدار أسهم جديدة في المستقبل، سواء لتمويل التوسع والنمو، أو لسداد التزامات مالية، أو لأي أغراض أخرى، فقد يؤدي ذلك إلى تأثيرات محتملة على مساهميها الحاليين. يمكن أن يتسبب إصدار أسهم جديدة في تخفيف نسبة ملكية المساهمين الحاليين (التخفيف السعري)، مما قد يؤثر على قيمة استثماراتهم.

علاوة على ذلك، فإن إصدار أسهم إضافية قد يتطلب موافقات تنظيمية وإجراءات قانونية، والتي قد تستغرق وقتًا وتؤثر على خطط الشركة المالية. كما أن زيادة عدد الأسهم المتاحة في السوق قد تؤثر على سعر السهم، خاصة إذا لم يُقابل الإصدار الجديد بطلب كافٍ من المستثمرين.

وبالتالي، فإن قرارات الشركة بشأن أي إصدارات مستقبلية للأسهم ينبغي أن تأخذ في الاعتبار التأثيرات المحتملة على المساهمين الحاليين، وأن يتم الإفصاح عنها بشفافية لضمان وضوح الرؤية أمام المستثمرين ودعم استقرار سعر السهم.

٥-٣-٢ المخاطر المتعلقة بتوزيع أرباح لحاملي الأسهم

إن قرار توزيع الأرباح لحاملي الأسهم يعتمد على عدة عوامل، بما في ذلك الأداء المالي للشركة، ومستوى السيولة، والاحتياجات التمويلية لمشاريعها المستقبلية. في حال قررت الشركة عدم توزيع أرباح في فترة معينة، فقد يؤثر ذلك سلبًا على توقعات المستثمرين وقيمة السهم في السوق، خاصة إذا كانت التوزيعات النقدية تشكل جزءًا أساسيًا من عوائد المستثمرين.

علاوة على ذلك، قد تواجه الشركة قيودًا تنظيمية أو مالية تمنعها من توزيع الأرباح، مثل الالتزامات المتعلقة بالقروض أو متطلبات الاحتفاظ برأس المال لدعم خطط التوسع والنمو. كما أن مجلس الإدارة قد يقرر إعادة استثمار الأرباح في الشركة بدلًا من توزيعها على المساهمين، مما قد لا يكون متوافقًا مع توقعات بعض المستثمرين الذين يعتمدون على العوائد النقدية.

لذلك، يجب على المستثمرين إدراك أن توزيعات الأرباح ليست مضمونة، وأن قرار مجلس الإدارة بشأن الأرباح يعتمد على مجموعة من العوامل التي قد تتغير مع مرور الوقت. ومن المهم أن توفر الشركة شفافية كافية حول استراتيجيتها المالية وخطط توزيع الأرباح للحفاظ على ثقة المستثمرين واستقرار سعر السهم.

٦-٣-٢ المخاطر المتعلقة بالسيطرة الفعلية من قبل المساهمين الحاليين بعد الانتقال

بعد انتقال الشركة إلى السوق الرئيسية، قد يستمر بعض المساهمين الحاليين في الاحتفاظ بحصص كبيرة من الأسهم، مما قد يمنحهم تأثيرًا كبيرًا على قرارات الشركة الرئيسية، بما في ذلك تعيين أعضاء مجلس الإدارة، وتحديد السياسات المالية، واتخاذ قرارات استراتيجية قد لا تتماشى بالضرورة مع مصالح جميع المساهمين.

يمكن أن تؤدي هذه السيطرة إلى تركيز القرار الاستثماري والإداري في أيدي عدد محدود من المساهمين، مما قد يقلل من قدرة المساهمين الآخرين على التأثير في مسار الشركة، خاصة إذا لم يكن هناك توازن في تمثيل جميع المساهمين في مجلس الإدارة.

علاوة على ذلك، قد تؤثر هذه السيطرة على درجة السيولة في السوق، حيث إن احتفاظ المساهمين الرئيسيين بحصص كبيرة قد يقلل من عدد الأسهم المتاحة للتداول الحر، مما قد يحد من جاذبية السهم للمستثمرين الجدد ويؤثر على حركة السعر.

وبناءً على ذلك، يجب على المستثمرين المحتملين أخذ هذه العوامل في الاعتبار عند تقييم الاستثمار في أسهم الشركة، كما ينبغي على الشركة تعزيز الحوكمة والشفافية لضمان اتخاذ قرارات تصب في مصلحة جميع المساهمين.

٧-٣-٢ المخاطر المتعلقة ببيع عدد كبير من الأسهم في السوق بعد عملية الانتقال إلى السوق الرئيسية

إن بيع عدد كبير من أسهم المصدر بعد اكتمال عملية الانتقال، أو حتى التوقع بحدوث مثل هذه العمليات، قد يؤثر سلباً على سعر السهم في السوق. كما أن قيام بعض المساهمين الحاليين، لا سيما المساهمين الكبار الذين يمتلكون نسبة ٥,٠٠٪ أو أكثر من أسهم المصدر، ببيع كميات كبيرة من الأسهم، قد يؤدي إلى زيادة الضغوط البيعية، مما قد يؤثر على استقرار السهم ويتسبب في انخفاض قيمته السوقية.

لذلك، فإن أي تغييرات جوهرية في ملكية كبار المساهمين يجب أن تؤخذ بعين الاعتبار من قبل المستثمرين، حيث قد يكون لها تأثير مباشر على أداء السهم وسيولته في السوق.

٨-٣-٢ المخاطر المتعلقة بتعليق تداول أو إلغاء أسهم الشركة نتيجة عدم نشر قوائمها المالية خلال المدة النظامية

في حال لم تتمكن الشركة من نشر معلوماتها المالية خلال المدة النظامية في السوق الرئيسية (ثلاثين يوماً من نهاية الفترة المالية للقوائم المالية الأولية، وأربعة أشهر من نهاية الفترة المالية للقوائم المالية السنوية)، فسيتم تطبيق إجراءات تعليق الأوراق المالية المحددة في لوائح هيئة السوق المالية، مما قد يؤدي إلى تعليق تداول أسهم الشركة في السوق المالية السعودية "تداول السعودية".

يُشترط على الشركة نشر قوائمها المالية في المواعيد المحددة لتفادي أي تعليق محتمل للتداول، حيث يمكن أن يكون التعليق لمدة مؤقتة، وقد يمتد في بعض الحالات ليشمل إلغاء إدراج أسهم الشركة بشكل كامل في حال عدم اتخاذ الإجراءات التصحيحية اللازمة.

في حال تعليق تداول السهم، فقد يؤثر ذلك سلباً على ثقة المستثمرين، ويحد من قدرتهم على بيع أو شراء الأسهم، مما قد يسبب تراجعاً في القيمة السوقية للشركة عند استئناف التداول. أما في حال إلغاء إدراج أسهم الشركة، فقد يكون لذلك أثر سلبي كبير على المساهمين، حيث يؤدي إلى تقييد قدرتهم على تصفية استثماراتهم، مما يؤثر على سيولة السهم وسعره المستقبلي.

لذلك، يجب على الشركة الالتزام بنشر قوائمها المالية في الأوقات المحددة وفقاً للوائح السوق المالية، لتجنب أي إجراءات تنظيمية قد تؤثر سلباً على وضعها في السوق وثقة المستثمرين بها.

٣

الفرص من الانتقال إلى السوق الرئيسية

٣- الغرض من الانتقال إلى السوق الرئيسية

يتضمن هذا القسم معلومات متعلقة بانتقال أسهم المُصدر إلى السوق الرئيسية وأبرز المزايا المتحققة للمُصدر والمساهمين من عملية الانتقال.

١-٣ تحقيق شروط الانتقال من السوق الموازية إلى السوق الرئيسية

♦ وبتاريخ ١٣/٠٦/١٤٤٥هـ (الموافق ١٢/١٢/٢٠٢٣م) وافق مجلس إدارة الشركة على انتقال أسهم الشركة من السوق الموازية إلى السوق الرئيسية وفقاً لما نصت عليه قواعد الإدراج الصادرة عن شركة تداول السعودية والموافق عليها بقرار مجلس هيئة السوق المالية رقم (٣-١٢٣-٢٠١٧) بتاريخ ٠٩/٠٤/١٤٣٩هـ (الموافق ١٢/١٢/٢٠١٧م)، والمعدلة بموجب قراره (١-١٠٤-٢٠١٩) بتاريخ ٠١/٠٢/١٤٤١هـ (الموافق ٣٠/٠٩/٢٠١٩م)، والمعدلة بموجب قراره رقم (١-٢٢٢-٢٠٢١) بتاريخ ١٢/٠٧/١٤٤٢هـ (الموافق ٢٤/٠٢/٢٠٢١م)، والمعدلة بموجب قراره رقم (١-١٩-٢٠٢٢) بتاريخ ١٢/٠٧/١٤٤٣هـ (الموافق ١٣/٠٢/٢٠٢٢م)، والمعدلة بموجب قراره رقم (٣-٩٦-٢٠٢٢) بتاريخ ١٢/٠٧/١٤٤٣هـ (الموافق ١٣/٠٢/٢٠٢٢م)، والمعدلة بموجب قراره رقم (١-٥٢-٢٠٢٢) بتاريخ ١٢/٠٩/١٤٤٣هـ (الموافق ١٣/٠٤/٢٠٢٢م)، والمعدلة بموجب قراره رقم (٣-٩٦-٢٠٢٢) بتاريخ ١٠/٠٢/١٤٤٤هـ (الموافق ٠٦/٠٩/٢٠٢٢م)، والمعدلة بموجب قراره رقم (١-١٨-٢٠٢٢) بتاريخ ٠٣/٠٣/١٤٤٤هـ (الموافق ١٩/١٠/٢٠٢٢م) والمعدلة بموجب قراره رقم (١-٤٨-٢٠٢٥) بتاريخ ٠٢/١١/١٤٤٦هـ (الموافق ٣٠/٠٤/٢٠٢٥م)، والمعدلة بموجب قراره رقم (٢-٥٣-٢٠٢٥) بتاريخ ٢١/١١/١٤٤٦هـ (الموافق ٠٥/٠٩/٢٠٢٥م) والمعدلة بموجب قراره رقم (٢-١٣٥-٢٠٢٥) بتاريخ ٠٣/٠٦/١٤٤٧هـ (الموافق ٢٤/١١/٢٠٢٥م) وأي تعديلات تطرأ عليها، ووفقاً لما ورد في قواعد طرح الأوراق المالية والالتزامات المستمرة الصادرة عن مجلس هيئة السوق المالية بموجب القرار رقم (٣-١٢٣-٢٠١٧) بتاريخ ٠٩/٠٤/١٤٣٩هـ (الموافق ٢٧/١٢/٢٠١٧م) بناءً على نظام السوق المالية الصادر بالمرسوم الملكي رقم (م/٣٠) بتاريخ ٠٢/٠٦/١٤٢٤هـ (الموافق ٣١/٠٧/٢٠٢٠م)، والمعدلة بقرار مجلس الهيئة رقم (٨-٥-٢٠٢٣) بتاريخ ٢٥/٠٦/١٤٤٤هـ (الموافق ١٨/٠١/٢٠٢٣م) والمعدلة بقرار مجلس الهيئة رقم (٣-٦-٢٠٢٤) بتاريخ ٠٥/٠٧/١٤٤٥هـ (الموافق ١٧/٠١/٢٠٢٤م) والمعدلة بقرار مجلس الهيئة رقم (٣-١١٤-٢٠٢٤) بتاريخ ٠٤/٠٤/١٤٤٦هـ (الموافق ٠٧/١٠/٢٠٢٤م) والمعدلة بقرار مجلس هيئة السوق المالية رقم (١-٥٣-٢٠٢٥) بتاريخ ٢١/١١/١٤٤٦هـ (الموافق ١٩/٠٥/٢٠٢٥م) والمعدلة بقرار مجلس الهيئة رقم (١-٩٤-٢٠٢٥) بتاريخ ٠٩/٠٣/١٤٤٧هـ (الموافق ٠١/٠٩/٢٠٢٥م) والمعدلة بقرار مجلس الهيئة رقم (١-١٣٥-٢٠٢٥) بتاريخ ٠٣/٠٦/١٤٤٧هـ (الموافق ٢٤/١١/٢٠٢٥م) وأي تعديلات تطرأ عليها.

♦ حيث ارتأى مجلس إدارة المُصدر أنه من مصلحة الشركة ومساهميها الاستفادة من الخيارات المتاحة الواردة في قواعد الإدراج فيما يخص الانتقال من السوق الموازية إلى السوق الرئيسية والمزايا التي تعود على المُصدر ومساهميها، حيث أنه بتاريخ ١٥/٠٦/١٤٤٣هـ (الموافق ١٨/٠١/٢٠٢٢م) تم إدراج وتداول أسهم الشركة في السوق الموازية، وبذلك قد أمضت سنتين تقويميتين وفق ما نصت عليه الفقرة (أ) المادة السادسة والأربعين من قواعد الإدراج.

♦ بناءً على سجل المساهمين بتاريخ ٢٣/٠٦/١٤٤٧هـ (الموافق ١٤/١٢/٢٠٢٥م) فإن الشركة مستوفية لمتطلبات السيولة وفقاً للفقرة الفرعية (ب) من المادة السابعة من قواعد الإدراج في الأسهم موضوع طلب الانتقال إلى السوق الرئيسية، حيث بلغ عدد المساهمين من فئة الجمهور -وفقاً لتعريف الجمهور الوارد في قائمة مصطلحات السوق - (٩٠٣) مساهم، وتبلغ ملكيتهم عدد (٧٨,٨٦٧,٥٩٦) سهم والتي تمثل ما نسبته (٣١,٥٥٪) من إجمالي أسهم الشركة.

♦ بناءً على سجل المساهمين بتاريخ ٢٣/٠٦/١٤٤٧هـ (الموافق ١٤/١٢/٢٠٢٥م) فإن الشركة مستوفية للمعايير الإضافية المتعلقة بتوافر السيولة في الأسهم محل طلب الانتقال إلى السوق الرئيسية وفقاً للشريحة الرابعة، حيث بلغ عدد المساهمين من فئة الجمهور المستوفي للمعايير الإضافية (ممن يمتلكون ١,٠٠٠ سهم فأكثر) عدد (٦٢٩) مساهم، وتبلغ ملكيتهم عدد (٧٨,٥١٨,٢٤٦) سهم والتي تمثل ما نسبته (٣١,٤١٪) من إجمالي ملكية الشركة وإجمالي قيمة إسمية تبلغ (٧٨,٥١٨,٢٤٦) ريال سعودي.

♦ كما إن المصدر قد استوفى القيمة السوقية الإجمالية خلال الاثني عشر شهراً السابقة لتاريخ تقديم طلب الانتقال إلى السوق الرئيسية إلى تداول السعودية.

♦ كما استوفى المصدر متطلبات الحوكمة الخاصة بالسوق الرئيسية.

٤

نبذة عن الشركة



٤- نبذة عن الشركة

١-٤ مقدمة

تأسست شركة الوسائل الصناعية ("الشركة" أو "المصدر") كمؤسسة فردية لصاحبها صالح بن عبدالله بن عبدالعزيز المشيقي تحت اسم "مؤسسة الوسائل الزراعية" بموجب السجل التجاري رقم (١١٣١٠٢٤٨٣) الصادر من مدينة بريدة بتاريخ ١٤٠٠/٣/٢٩هـ (الموافق ١٩٨٠/٢/١٦م) وبرأس مال قدره خمسين ألف (٥٠,٠٠٠) ريال سعودي. وبتاريخ ١٤١١/١٢/٠٣هـ (الموافق ١٩٩١/٦/١٦م) قرر المالك تحويل مؤسسة الوسائل الزراعية إلى شركة تضامنية باسم "شركة الوسائل الزراعية" لأصحابها عبدالرحمن بن عبدالله المشيقي وإخوانه" وتم زيادة رأس المال ليصبح مائتي ألف (٢٠٠,٠٠٠) ريال سعودي مقسم إلى عدد خمس (٥) حصص عينية متساوية القيمة ناتجة عن تقييم لاصفي أصول المؤسسة بقيمة متفق عليها بين الشركاء، قيمة كل حصة أربعين ألف (٤٠,٠٠٠) ريال سعودي، وتم قيد الشركة بالسجل التجاري بمدينة بريدة تحت الرقم (١١٣١٠٢٤٨٣) وأثبت عقد تأسيسها لدى كاتب عدل برقم (٦٦٤) بتاريخ ١٤١١/١٢/٠٣هـ (الموافق ١٩٩١/٦/١٦م). وبتاريخ ١٤٢٧/١٠/١٣هـ (الموافق ٢٠٠٦/١١/٠٤م) وافق الشركاء بالإجماع على تحويل الشركة من شركة تضامنية إلى شركة مساهمة مقفلة برأس مال قدره مائة مليون (١٠٠,٠٠٠,٠٠٠) ريال سعودي مقسم إلى عشرة ملايين (١٠,٠٠٠,٠٠٠) سهم عادي، قيمة كل سهم منها عشرة (١٠) ريالات سعودية وجميعها أسهم عادية، وقد تم الوفاء بالزيادة البالغة تسعة وتسعين مليون وثمانمائة ألف (٩٩,٨٠٠,٠٠٠) ريال سعودي نقداً من المساهمين، كما تم تعديل اسم الشركة ليصبح "شركة الوسائل الصناعية"، وتم قيد الشركة بسجل الشركات المساهمة بموجب القرار الوزاري رقم (٢١٦/ق) وتاريخ ١٤٢٨/٠٨/٢٠هـ (الموافق ٢٠٠٧/٩/٠٢م) و القرار الوزاري رقم (٢٦٩/ق) وتاريخ ١٤٢٨/١٠/٢٩هـ (الموافق ٢٠٠٧/١١/١٠م) والمقيدة بالسجل التجاري برقم (١١٣١٠٢٤٨٣) وتاريخ ١٤٠٠/٣/٢٩هـ (الموافق ١٩٨٠/٢/١٦م) الصادر بمدينة بريدة. وبتاريخ ١٤٣٤/٠٧/٢٥هـ (الموافق ٢٠١٣/٦/٠٤م) وافقت الجمعية العامة غير العادية على زيادة رأس مال الشركة من مائة مليون (١٠٠,٠٠٠,٠٠٠) ريال سعودي إلى مائتين وخمسين مليون (٢٥٠,٠٠٠,٠٠٠) ريال سعودي مقسمة إلى خمسة وعشرين مليون (٢٥,٠٠٠,٠٠٠) سهم عادي مدفوعة القيمة بالكامل وذلك بمنح واحد ونصف (١,٥) سهم مجاني مقابل كل واحد (١) سهم يمتلكها المساهمون المقيدون في تاريخ ١٤٣٤/٠٧/٢٥هـ (الموافق ٢٠١٣/٦/٠٤م) والذي يمثل تاريخ انعقاد الجمعية العامة الغير عادية عن طريق إصدار عدد خمسة عشر مليون (١٥,٠٠٠,٠٠٠) سهم عادي، قيمة كل سهم منها عشرة (١٠) ريالات سعودية ، وقد تم الوفاء بالزيادة البالغة مائة وخمسين مليون ريال سعودي من خلال مائة وأربعين مليون (١٤٠,٠٠٠,٠٠٠) ريال سعودي من حساب الأرباح المبقاة، وتحويل مبلغ عشرة ملايين (١٠,٠٠٠,٠٠٠) ريال سعودي من حساب الاحتياطي النظامي. وبتاريخ ١٤٤٣/٠٢/٠٩هـ (الموافق ٢٠٢١/٩/١٦م) وافقت الجمعية العامة غير العادية على تسجيل وطرح وإدراج أسهم الشركة في السوق الموازية. وبتاريخ ١٤٤٣/٠٦/١٥هـ (الموافق ٢٠٢٢/١/١٨م) تم إدراج الشركة في السوق الموازية بعد موافقة هيئة السوق المالية بتاريخ ١٤٤٣/٠٣/٠٨هـ (الموافق ٢٠٢١/١١/٠٣م). وبتاريخ ١٤٤٥/٠٥/٠١هـ (الموافق ٢٠٢٣/١١/١٥م) وافقت الجمعية العامة غير العادية على تجزئة القيمة الاسمية للسهم من عشرة (١٠) ريالات سعودي لكل سهم ليبلغ واحد (١) ريال سعودي للسهم الواحد مما نتج عنه تعديل عدد أسهم الشركة من خمسة وعشرين مليون (٢٥,٠٠٠,٠٠٠) سهم عادي إلى مائتان وخمسين مليون (٢٥٠,٠٠٠,٠٠٠) سهم عادي دون أي تغيير في قيمة رأس المال. وبتاريخ ١٤٤٥/٠٦/١٣هـ (الموافق ٢٠٢٣/١٢/٢٦م) وافق مجلس إدارة الشركة على انتقال أسهم الشركة من السوق الموازية إلى السوق الرئيسية بعدد مائتان وخمسين مليون (٢٥٠,٠٠٠,٠٠٠) سهم عادي وبقيمة إجمالي بلغت مائتان وخمسين مليون (٢٥٠,٠٠٠,٠٠٠) ريال سعودي، وبتاريخ ١٤٤٦/٠٥/٢٩هـ (الموافق ٢٠٢٤/١٢/٠١م) أصدر مجلس إدارة الشركة قراراً بإلغاء التوصية السابقة بعرض الموضوع على الجمعية العامة غير العادية، والاكتفاء بقرار مجلس الإدارة بالموافقة على انتقال أسهم الشركة إلى السوق الرئيسية.

٢-٤ رؤية الشركة

أن تكون شركة الوسائل الصناعية رائدة عالمياً في صناعة أنابيب البولي إيثيلين ذات الكثافة العالية ومنتجاتها لخدمة القطاعات الإنتاجية والخدمية ومشروعات البنية التحتية داخلياً وخارجياً.

٣-٤ رسالة الشركة

تحقيق الجودة العالية في صناعة وتجارة أنابيب البولي إيثيلين ومشتقاتها بالدرجة التي ترضي المتعاملين معها في جميع المجالات التي تخدمها منتجات الشركة .

٤-٤ استراتيجية الشركة العامة

رؤيتنا أن تصبح شركة الوسائل الصناعية رائدة في مجال إنتاج وتسويق أنابيب البولي إيثيلين ومستلزماتها في كافة مجالات الحياة الحيوية، وأن تكون شركة رائدة في مجالها عالمياً، ومن أولويات الشركة السعي إلى زيادة معدلات النجاح، وذلك من خلال التركيز على استثماراتها من ناحية وعلى تطوير موظفيها من ناحية أخرى، مما سيؤدي إلى زيادة حجم الأعمال ونمو ونجاح الشركة. وتتمحور استراتيجية الشركة فيما يلي:

- ♦ الوصول إلى أكبر شريحة من العملاء من خلال تسويق العلامات التجارية التابعة للشركة بشكل فعال من خلال فروعها المنتشرة في كل أنحاء المملكة والعمل على زيادة حصص الشركة السوقية في جميع أنحاء الشرق الأوسط بالإضافة إلى فروعها.
- ♦ المحافظة على العلامة التجارية للشركة والعمل على زيادة الوعي والتسويق لها عن طريق المشاركة في المعارض المحلية والدولية، وعمل حملات دعائية تترك أثر في المسؤولية الاجتماعية.
- ♦ الحفاظ على الالتزام بالتحسين والتطوير المستمر على المدى الطويل والحفاظ على الحدائق التصنيعية والتكنولوجية لزيادة الكفاءة التشغيلية، والحفاظ على أعلى مستويات الجودة لمنتجاتها.
- ♦ زيادة الإنتاج وتخفيض معدلات مخلفات التصنيع من خلال تحسين هيكلية الإنتاج وتطبيق أعلى معايير السلامة والبيئة، وزيادة كفاءة المصنع وكفاءة الطاقة أيضاً مما يعزز تخفيض التكاليف التشغيلية وزيادة نسب الربحية للشركة.
- ♦ اتباع سياسة تطوير الموظفين العاملين في الشركة من ابتعاث الطلبة للحصول على التدريب والتأهيل المناسب للعمل لدى الشركة واستقطاب حديثي التخرج وأصحاب المواهب والكفاءة لتوظيف مواهبهم في دفع عجلة التقدم في مجال الهندسة، وإدارة الأعمال حيث أن نجاح الشركة في الماضي والمستقبل يعتمد بشكل رئيسي على كفاءة الموظف وعمل الفريق.

٥-٤ نواحي القوة والمزايا التنافسية للشركة

- ♦ توفير طيف واسع من المنتجات، حيث تقوم الشركة بإنتاج الأنابيب والمنتجات المكملة لها.
- ♦ الجودة العالية التي تتمتع بها منتجات الشركة، حيث اكتسبت الشركة سمعتها وشهرتها سواء في المملكة العربية السعودية أو في دول المنطقة من خلال الجودة العالية التي تتمتع بها منتجاتها حيث أن منتجات الشركة معتمدة من أيزو ٩٠٠١ ومعتمدة من الشهادات الأوروبية والأمريكية. كما إن منتجات الشركة معتمدة من قبل كبرى الشركات والمؤسسات الحكومية في المملكة كشركة أرامكو وشركة معادن.
- ♦ تصنيف الشركة كمورد معتمد لشركة أرامكو السعودية.
- ♦ الاستخدام الواسع للمنتجات كالري ومياه الشرب والصرف الصحي ونقل النفط والغاز والاتصالات والكهرباء، مما يسمح بتنوع الإيرادات ويخفف من تعرض الشركة لمخاطر قطاع معين. كما يساعد الشركة على الحفاظ على إيراداتها على اختلاف أوضاع الدورة الاقتصادية.

- ♦ الانتشار الواسع في المملكة العربية السعودية، حيث تملك الشركة ٢٥ فرع موزعة على ٢٢ سجل تجاري داخل المملكة العربية السعودية إضافة إلى مركزها الرئيسي مما يجعلها قادرة على توريد منتجاتها لأي منطقة في أنحاء المملكة مما يؤمن للعملاء سهولة الحصول على المنتجات.
- ♦ نسبة كبيرة من مبيعات الشركة عبارة عن مبيعات نقدية من خلال فروع الشركة المختلفة، مما يجعل الشركة تتمتع بكفاءة مالية جيدة.
- ♦ تقديم المشورة والدعم الفني للعميل، حيث تقوم الشركة بتقديم المشورة والدعم الفني للعميل خلال فترة تنفيذ المشاريع، كما يوجد قسم لخدمات ما بعد البيع مهمته متابعة اقتراحات العملاء والعمل على إرضائهم.

٦-٤ التطور في نموذج عمل الشركة

١-٦-٤ الأنشطة العامة للشركة

تمارس الشركة نشاطها بموجب السجل التجاري رقم (١١٣١٠٠٢٤٨٣) وتاريخ ١٤٠٠/٠٣/٢٩ هـ (الموافق ١٦/٠٢/١٩٨٠م) الصادر بمدينة بريدة ،

وتتمثل أنشطة الشركة كما في سجلها التجاري في البيع بالجملة لقطع غيار المعدات والآلات الزراعية، والبيع بالجملة للمواد البلاستيكية الأولية والمطاط والألياف الصناعية. وتتمثل أنشطة الشركة كما في النظام الأساسي بمزاولة وتنفيذ الأغراض التالية:

- ♦ صنع اللدائن والمطاط التركيبي في أشكالها الأولية.
- ♦ صنع الألياف الاصطناعية
- ♦ صنع المنتجات اللدائنية.
- ♦ صنع الحديد القاعدي والصلب.
- ♦ صناعة الأسلاك والكابلات الكهربائية والإلكترونية الأخرى.
- ♦ صناعة الآلات الزراعية وآلات الحراثة.
- ♦ بيع الآلات والمعدات واللوازم الزراعية بالجملة.
- ♦ بيع النفايات والخردة وغير ذلك من المنتجات غير المصنّقة في موضع آخر بالجملة.
- ♦ النقل البري للبضائع.

و تمارس الشركة أنشطتها وفق الأنظمة المتبعة وبعد الحصول على التراخيص اللازمة من الجهات المختصة وذلك بعد الحصول على التراخيص النظامية -إن وجدت- والتي تتطلبها الأنظمة السائدة والمعمول بها في المملكة العربية السعودية. وقد حصلت الشركة على جميع التراخيص النظامية ولا زالت جميع تلك التراخيص سارية المفعول حتى تاريخ هذا المستند. (راجع قسم (٦،٢) الموافقات والتراخيص والشهادات الحكومية من هذا المستند).

تزاوّل الشركة أنشطتها الرئيسية من خلال مقرها الرئيسي في مدينة بريدة، وكما بتاريخ هذا المستند، يُقر مجلس إدارة الشركة بأنه يوجد لدى الشركة فرعين لها خارج المملكة تتمثل في فرع دبي وفرع عمان، كما يُقر بعدم وجود أي نية لإجراء أي تغيير جوهري على طبيعة نشاط الشركة، ويُقر بعدم وجود أي نشاطات أو منتجات جديدة.

٢-٦-٤ نموذج عمل الشركة

تمثل نشاط الشركة الحالي بإنتاج أنابيب البولي إيثيلين والقطع ومكملاتها والتي تستخدم في استخدامات متعددة منها شبكات الري وشبكات المياه والصرف الصحي وأنابيب الغاز والكهرباء والاتصالات بالإضافة إلى العديد من الاستخدامات الصناعية. كما تقوم الشركة بتصنيع منتجات المطاط والتي تشمل جلد الأنابيب وعوازل حرارية إسفنجية مسطحة وحلقات دائرية لعزل الأنابيب.

وتقوم الشركة بإنتاج كل من أنابيب البولي إيثيلين ومنتجات المطاط عن طريق مصانعها كآلاتي:

مصنع شركة الوسائل الصناعية بسجل تجاري رقم (١١٣١٠٩١٠٧) وتاريخ ١٥/٧/١٤١١هـ (الموافق ٣١/١/١٩٩١م) صادر من بريدة، تضم مجموعة مكونة من سبع مصانع بإجمالي خطوط إنتاج تبلغ ١٠٠ خط إنتاج. تعمل على إنتاج أنابيب البولي إيثيلين عالي الكثافة وأنابيب البولي إيثيلين منخفض الكثافة ومنتجات التبطين الداخلي والأنابيب المعرّجة وقطع ومستلزمات الشبكات بموجب ترخيص منشأة صناعية الصادر من قبل وزارة الصناعة والثروة المعدنية برقم قرار (١٤١٠١٠١٨٨٢٨٨) وتاريخ ٢٦/٢/١٤١٠هـ (الموافق ٢٦/٩/١٩٨٩م) والذي ينتهي في تاريخ ٥/١٢/١٤٥١هـ (الموافق ٨/٤/٢٠٣٠م). وتصل الطاقة الإنتاجية للمصانع إلى ثمانين ألف وثمانمائة وعشرة (٨٠,٨١٠) طن سنوياً على أساس ٣٣٠ يوم عمل بشكل سنوي.

المصنع السعودي للمنتجات المطاطية: فرع شركة الوسائل الصناعية بسجل تجاري رقم (١١٣١٠٤٣١٤) وتاريخ ١٢/٣/١٤١٩هـ (الموافق ٧/٧/١٩٩٨م) صادر من بريدة، يعمل المصنع على صناعة منتجات نصف مصنعة من اللدائن، يشمل (ألواح، شرائح، صفائح، أشرطة، مواسير وخرائطيم ولوازمها)، وصناعة لوازم العزل ومنع التسرب بموجب ترخيص منشأة صناعية الصادر من قبل وزارة الصناعة والثروة المعدنية برقم قرار (١٤١٨١٠١٧٥٥٣٧) وتاريخ ٣/٨/١٤١٨هـ (الموافق ٣/١٢/١٩٩٧م) والذي ينتهي في تاريخ ٩/٦/١٤٥٢هـ (الموافق ٧/١٠/٢٠٣٠م). وتصل الطاقة الإنتاجية للمصنع إلى ألفين (٢,٠٠٠) طن سنوياً على أساس ٣٣٠ يوم عمل بشكل سنوي.

فرع شركة الوسائل الصناعية بسجل تجاري رقم (١١٣١٣١٠٦١٣) وتاريخ ٢٢/٥/١٤٤٢هـ (الموافق ٧/٧/١٩٩٨م) صادر من بريدة، يعمل المصنع على صناعة مواسير وخرائطيم وأنابيب بلاستيكية ووصلاتها ولوازمها بموجب ترخيص منشأة صناعية الصادر من قبل وزارة الصناعة والثروة المعدنية برقم قرار (٤٧٠٢١٢٧٠٤٤) وتاريخ ١٢/٢/١٤٤٧هـ (الموافق ٦/٨/٢٠٢٥م) والذي ينتهي في تاريخ ٢٣/٢/١٤٤٨هـ (الموافق ٦/٨/٢٠٢٦م). وتصل الطاقة الإنتاجية للمصنع إلى ثلاثة وخمسون ألف وسبعمئة وخمسون (٥٣,٧٥٠) طن سنوياً على أساس ٣٣٠ يوم عمل بشكل سنوي.

ويوضح الجدول التالي ملخص عن مصانع الشركة:

الجدول (٨): مصانع الشركة

وحدات التصنيع أو المصانع	الموقع	المساحة م²	المنتجات	الطاقة الإنتاجية القصى (سنوياً)	رقم الترخيص	تاريخ الإصدار	تاريخ الانتهاء
مصنع شركة الوسائل الصناعية متضمن عدد ستة (٦) مصانع منفصلة							
- وحدة إنتاج الأنابيب (A)	المدينة الصناعية الأولى بالقصيم بمدينة بريدة	١٢٥,٠٠٠	أنابيب ومواسير ووصلات من بولي إيثيلين و صناعة محابس بلاستيكية	٨٠,٨١٠ طن	قرار برقم (١٤١٠١٠١٨٨٢٨٨)	١٤١٠/٠٢/٢٦ (الموافق ١٩٨٩/٠٩/٢٦م)	١٤٥١/١٢/٠٥ (الموافق ٢٠٣٠/٠٤/٠٨م)
- وحدة إنتاج الأنابيب (B)							
- وحدة إنتاج الأنابيب (C)							
- وحدة إنتاج (D)							
- وحدة إنتاج RTP							
- وحدة إنتاج الحقن لإنتاج القطع							
- وحدة إنتاج Electrofusion							
المصنع السعودي للمنتجات المطاطية							
المصنع السعودي للمنتجات المطاطية	المدينة الصناعية الأولى بالقصيم بمدينة بريدة	٦,٤٨٠	صناعة منتجات نصف مصنعة من اللدائن، يشمل (ألواح، شرائح، صفائح، أشرطة، مواسير وخرائطيم ولوازمها)، وصناعة لوازم العزل ومنع التسرب	٢,٠٠٠ طن	قرار برقم (١٤١٨١٠١٧٥٥٣٧)	١٤١٨/٠٨/٠٣ (الموافق ١٩٩٧/١٢/٠٣م)	١٤٥٢/٠٦/٠٩ (الموافق ٢٠٣٠/١٠/٠٧م)

وحدات التصنيع أو المصانع	الموقع	المساحة م ^٢	المنتجات	الطاقة الإنتاجية القصوى (سنوياً)	رقم الترخيص	تاريخ الإصدار	تاريخ الانتهاء
فرع مصنع شركة الوسائل الصناعية							

وحدة إنتاج Spiral	المدينة الصناعية الأولى بالقصيم بمدينة بريدة	١٥,٠٠٠	صناعة مواسير وخراطيم وأنابيب بلاستيكية ووصلاتها ولوازمها	٥٣,٧٥٠ طن	قرار برقم (٤٧٠٢١٢٧-٤٤)	١٢/٠٢/١٤٤٧هـ (الموافق ٠٦/٠٨/٢٠٢٥م)	٢٣/٠٢/١٤٤٨هـ (الموافق ٠٦/٠٨/٢٠٢٦م)
-------------------	--	--------	--	-----------	------------------------	------------------------------------	------------------------------------

المصدر: الشركة

الجدول (٩): تفاصيل وحدات الإنتاج لمصانع الشركة

وحدة إنتاج	عدد خطوط الإنتاج	المنتجات	توفر المقاسات (بالمليمتر)	نظام التغذية
وحدة إنتاج الأنابيب (A)	١٠	• أنابيب شبكات الري والاتصالات والمياه • أنابيب الري بالتقطير ذات المنقط الذاتي • لفات أنابيب المشاريع حتى (٢٠٠٠) متر	من (٤) حتى (٥٠)	نظام تغذية المواد الخام الأوتوماتيكي
وحدة إنتاج الأنابيب (B)	١٨	• أنابيب شبكات الري والاتصالات والمياه والغاز. • أنابيب مشاريع الاتصالات المزودة بحبل سحب الكابلات. • لفات أنابيب للمشاريع حتى (٢٠٠٠) متر.	من (٨) إلى (١١٠)	نظام تغذية المواد الأوتوماتيكي.
وحدة إنتاج الأنابيب (C)	١٨	• أنابيب شبكات المياه والصرف والغاز. • أنابيب خاصة للصرف والاتصالات وخطوط الطاقة. • أنابيب حتى (٢٠٠) ميليمتر بطول (١٠٠) متر للفة أو أكثر.	من (٩٠) إلى (١,٢٠٠)	نظام تغذية المواد الخام أوتوماتيكياً لخطوط الإنتاج
وحدة إنتاج الحقن لإنتاج القطع	٤٧	• القطع والوصلات ومستلزمات الشبكات بأنواعها.	جميع المقاسات	نظام تغذية المواد الأوتوماتيكي.
المصنع السعودي للمنتجات المطاطية	١٦	• صناعة المنتجات المطاطية "موانع التسرب والفوم العازل"	جميع المقاسات	نظام تغذية المواد مختلط
وحدة إنتاج (D)	٧	• القطع والوصلات ومستلزمات شبكات الري	جميع المقاسات	نظام تغذية المواد الأوتوماتيكي.
وحدة إنتاج RTP	١	• أنابيب للضغط العالية للآبار والبتترول	4-8 inch	نظام تغذية المواد الأوتوماتيكي.
وحدة إنتاج Spiral	١	• أنابيب تصريف السيول للأقطار الكبرى	1000m - 3500m	نظام تغذية المواد الأوتوماتيكي.
وحدة إنتاج Electrofusion	١	• إنتاج قطع اللحام الكهربائي	جميع المقاسات	نظام تغذية المواد يدوي

المصدر: الشركة

٣-٦-٤ مراحل التصنيع

تتمثل مراحل إنتاج المنتجات التي ينتجها المصنع كالتالي:

أ. إنتاج الأنابيب :

- مراحل تعبئة الخزان الرئيسي.
- مرحلة التغذية والمعايرة.
- مرحلة البثق.
- مرحلة الفحص والجودة.

ب. إنتاج القطع والوصلات :

- يتم خلط المواد الخام طبقاً للمنتج المطلوب والمعتمدة من قسم الجودة.
- يتم تركيب قالب الحقن الخاص بهذا المنتج وتجهيزه للإنتاج (تركيب خطوط التبريد - توصيل عمود الطرد).
- تغذية الماكينة بالمواد الخام السابق تجهيزها.
- ضبط إعدادات الماكينة الخاصة بدرجة الحرارة والضغط وسرعة الحقن.
- إنتاج عينات من المنتج في الوضع اليدوي وإرسالها إلى قسم الجودة.
- بعد التأكد من مطابقة المنتج يتم وضع الماكينة على الوضع الأوتوماتيكي وبدء الإنتاج.

٧-٤ الحوكمة والتنظيم المؤسسي

سعت الشركة لتطبيق بنود لائحة حوكمة الشركات الصادرة عن هيئة السوق المالية، حيث يوضح الجدول التالي ممارسات مجلس الإدارة في بنود لائحة حوكمة الشركات التي تم تطبيقها بعد إدراج أسهمها في السوق الموازية بتاريخ ١٥/٦/١٤٤٣هـ (الموافق ١٨/١/٢٠٢٢م):

الجدول (١٠): المواد الاسترشادية غير المطبقة من لائحة حوكمة الشركات

كما في تقرير مجلس الإدارة الصادر عن العام ٢٠٢٤م	
المادة (٣٧)، المادة (٦٧)، المادة (٦٨)، المادة (٦٩)، المادة (٨٢)، المادة (٨٤)، المادة (٨٥)، المادة (٩٢).	المواد الاسترشادية غير المطبقة من لائحة حوكمة الشركات (المواد الاسترشادية)
لا يوجد	المواد الإلزامية غير المطبقة من لائحة حوكمة الشركات

المصدر: تقرير مجلس الإدارة لعام ٢٠٢٣م والشركة.

٨-٤ توزيع الأرباح

تميزت الشركة بإعلان وصرف أرباح نقدية للمساهمين كما هو موضح في القوائم المالية للسنة المالية المنتهية في ٣١ ديسمبر ٢٠٢٣م (التي تتضمن أرقام المقارنة للسنة المالية المنتهية في ٣١ ديسمبر ٢٠٢٢م)، والقوائم المالية المراجعة للشركة للسنة المالية المنتهية في ٣١ ديسمبر ٢٠٢٤م (التي تتضمن أرقام المقارنة للسنة المالية المنتهية في ٣١ ديسمبر ٢٠٢٣م)، والقوائم المالية المراجعة للشركة للفترة المالية المنتهية في ٣٠ يونيو ٢٠٢٥م (التي تتضمن أرقام المقارنة للفترة المالية المنتهية في ٣٠ يونيو ٢٠٢٤م)، ويوضح الجدول التالي توزيع الأرباح التي تمت خلال الفترات:

الجدول (١١): توزيع الأرباح

البيان	السنة المالية المنتهية في ٣١ ديسمبر ٢٠٢٢م	السنة المالية المنتهية في ٣١ ديسمبر ٢٠٢٣م	السنة المالية المنتهية في ٣١ ديسمبر ٢٠٢٤م	الفترة المالية المنتهية في ٣٠ يونيو ٢٠٢٥م
صافي ربح السنة / الفترة (ريال سعودي)	٣٢,٢٦٦,٦٦٤	٣٣,٥٨٨,٩٥٥	٣٩,١٣٦,٨٣١	١٦,٨٤٣,٤٥١
توزيعات الأرباح خلال السنة / الفترة (ريال سعودي)	١٢,٥٠٠,٠٠٠	١٨,٧٥٠,٠٠٠	٣٧,٥٠٠,٠٠٠	١٢,٥٠٠,٠٠٠
توزيعات الأرباح المدفوعة خلال السنة / الفترة (ريال سعودي)	١٢,٥٠٠,٠٠٠	١٨,٧٥٠,٠٠٠	٣٧,٥٠٠,٠٠٠	١٢,٥٠٠,٠٠٠
ربحية السهم من صافي الربح (ريال سعودي) ^(١)	٠,١٣	٠,١٣	٠,١٦	٠,٠٧
نسبة توزيعات الأرباح إلى صافي الربح (%)	٣٨,٧٤%	٥٥,٨٢%	٩٥,٨٢%	٧٤,٢١%
نسبة توزيعات الأرباح إلى رأس المال (%)	٥,٠٠%	٧,٥٠%	١٥,٠٠%	٥,٠٠%

المصدر: القوائم المالية المراجعة للشركة للسنة المالية المنتهية في ٣١ ديسمبر ٢٠٢٢م والسنة المالية المنتهية في ٣١ ديسمبر ٢٠٢٣م والسنة المالية المنتهية في ٣١ ديسمبر ٢٠٢٤م والفترة المالية المنتهية في ٣٠ يونيو ٢٠٢٥م

(١) تم احتساب القيمة على أساس المتوسط المرجح لعدد الأسهم البالغة مائتان وخمسون مليون (٢٥٠,٠٠٠,٠٠٠) سهم عادي للأعوام ٢٠٢٢م و٢٠٢٣م و٢٠٢٤م وللفترة المنتهية في ٣٠ يونيو ٢٠٢٥م.

٥

الميكال التنظييمي وحوكمة الشركة



٥- الهيكل التنظيمي وحوكمة الشركة

١-٥ معلومات الشركة وتاريخ تأسيسها

١-١-٥ تاريخ الشركة وتطور رأس المال

- تأسست شركة الوسائل الصناعية ("الشركة" أو "المصدر") كمؤسسة فردية لصاحبها صالح بن عبدالله بن عبدالعزيز المشيخ تحت اسم "مؤسسة الوسائل الزراعية" بموجب السجل التجاري رقم (١١٣١٠٢٤٨٣) الصادر من مدينة بريدة بتاريخ ١٤٠٠/٣/٢٩هـ (الموافق ١٩٨٠/٠٢/١٦م) ورأس مال قدره خمسين ألف (٥٠,٠٠٠) ريال سعودي.
- وبتاريخ ١٤١١/١٢/٠٣هـ (الموافق ١٩٩١/٠٦/١٦م) قرر المالك تحويل مؤسسة الوسائل الزراعية إلى شركة تضامنية باسم "شركة الوسائل الزراعية لأصحابها عبدالرحمن بن عبدالله المشيخ وإخوانه" وتم زيادة رأس المال ليصبح مائتي ألف (٢٠٠,٠٠٠) ريال سعودي مقسم إلى عدد خمس (٥) حصص عينية متساوية القيمة ناتجة عن تقييم لصافي أصول المؤسسة بقيمة متفق عليها بين الشركاء، قيمة كل حصة أربعين ألف (٤٠,٠٠٠) ريال سعودي، وتم قيد الشركة بالسجل التجاري بمدينة بريدة تحت الرقم (١١٣١٠٢٤٨٣) وأثبت عقد تأسيسها لدى كاتب عدل برقم (٦٦٤) بتاريخ ١٤١١/١٢/٠٣هـ (الموافق ١٩٩١/٠٦/١٦م).
- وبتاريخ ١٤٢٧/١٠/١٣هـ (الموافق ٢٠٠٦/١١/٠٤م) وافق الشركاء بالإجماع على تحويل الشركة من شركة تضامنية إلى شركة مساهمة مقفلة برأس مال قدره مائة مليون (١٠٠,٠٠٠,٠٠٠) ريال سعودي مقسم إلى عشرة ملايين (١٠,٠٠٠,٠٠٠) سهم عادي، قيمة كل سهم منها عشرة (١٠) ريالات سعودية وجميعها أسهم عادية، وقد تم الوفاء بالزيادة البالغة تسعة وتسعين مليون وثمانمائة ألف (٩٩,٨٠٠,٠٠٠) ريال سعودي نقداً من المساهمين، كما تم تعديل اسم الشركة ليصبح "شركة الوسائل الصناعية"، وتم قيد الشركة بسجل الشركات المساهمة بموجب القرار الوزاري رقم (٢١٦/ق) وتاريخ ١٤٢٨/٠٨/٢٠هـ (الموافق ٢٠٠٧/٠٩/٠٢م) و القرار الوزاري رقم (٢٦٩/ق) وتاريخ ١٤٢٨/١٠/٢٩هـ (الموافق ٢٠٠٧/١١/١٠م) والمقيدة بالسجل التجاري برقم (١١٣١٠٢٤٨٣) وتاريخ ١٤٠٠/٣/٢٩هـ (الموافق ١٩٨٠/٠٢/١٦م) الصادر بمدينة بريدة.
- وبتاريخ ١٤٣٤/٠٧/٢٥هـ (الموافق ٢٠١٣/٠٦/٠٤م) وافقت الجمعية العامة غير العادية على زيادة رأس مال الشركة من مائة مليون (١٠٠,٠٠٠,٠٠٠) ريال سعودي إلى مائتين وخمسين مليون (٢٥٠,٠٠٠,٠٠٠) ريال سعودي مقسمة إلى خمسة وعشرين مليون (٢٥,٠٠٠,٠٠٠) سهم عادي مدفوعة القيمة بالكامل وذلك بمنح واحد ونصف (١,٥) سهم مجاني مقابل كل واحد (١) سهم يمتلكها المساهمون المقيدون في تاريخ ١٤٣٤/٠٧/٢٥هـ (الموافق ٢٠١٣/٠٦/٠٤م) والذي يمثل تاريخ انعقاد الجمعية العامة الغير عادية عن طريق إصدار عدد خمسة عشر مليون (١٥,٠٠٠,٠٠٠) سهم عادي، قيمة كل سهم منها عشرة (١٠) ريالات سعودية، وقد تم الوفاء بالزيادة البالغة مائة وخمسين مليون ريال سعودي من خلال مائة وأربعين مليون (١٤٠,٠٠٠,٠٠٠) ريال سعودي من حساب الأرباح المبقاة، وتحويل مبلغ عشرة ملايين (١٠,٠٠٠,٠٠٠) ريال سعودي من حساب الاحتياطي النظامي.
- وبتاريخ ١٤٤٣/٠٢/٠٩هـ (الموافق ٢٠٢١/٠٩/١٦م) وافقت الجمعية العامة غير العادية على تسجيل وطرح وإدراج أسهم الشركة في السوق الموازية. وبتاريخ ١٤٤٣/٠٣/١٨هـ (الموافق ٢٠٢١/١٠/٢٤م) صدرت موافقة مجموعة تداول السعودية على إدراج الشركة في السوق الموازية مشروطة بالحصول على موافقة هيئة السوق المالية.
- وبتاريخ ١٤٤٣/٠٣/٠٨هـ (الموافق ٢٠٢١/١١/٠٣م) صدر قرار مجلس هيئة السوق المالية المتضمن الموافقة على تسجيل وطرح أسهم الشركة في السوق الموازية.
- وبتاريخ ١٤٤٣/٠٦/١٥هـ (الموافق ٢٠٢٢/٠١/١٨م) تم إدراج وتداول أسهم الشركة في السوق الموازية. وبتاريخ ١٤٤٥/٠٥/٠١هـ (الموافق ٢٠٢٣/١١/١٥م) وافقت الجمعية العامة غير العادية على تجزئة القيمة الاسمية للسهم من عشرة (١٠) ريالات سعودي لكل سهم ليبلغ واحد (١) ريال سعودي للسهم الواحد مما نتج عنه تعديل عدد أسهم الشركة من خمسة وعشرين مليون (٢٥,٠٠٠,٠٠٠) سهم عادي إلى مائتان وخمسين مليون (٢٥٠,٠٠٠,٠٠٠) سهم عادي دون أي تغيير في قيمة رأس المال.



- ♦ وبتاريخ ١٣/٠٦/١٤٤٥هـ (الموافق ٢٦/١٢/٢٠٢٣م) وافق مجلس إدارة الشركة على انتقال أسهم الشركة من السوق الموازية إلى السوق الرئيسية بعدد مائتان وخمسين مليون (٢٥٠,٠٠٠,٠٠٠) سهم عادي وبقيمة إجمالي بلغت مائتان وخمسين مليون (٢٥٠,٠٠٠,٠٠٠) ريال سعودي.
- ♦ وبتاريخ ٢٩/٠٥/١٤٤٦هـ (الموافق ٠١/١٢/٢٠٢٤م) أصدر مجلس إدارة الشركة قرارًا بإلغاء التوصية السابقة بعرض الموضوع على الجمعية العامة غير العادية، والاكتفاء بقرار مجلس الإدارة بالموافقة على انتقال أسهم الشركة إلى السوق الرئيسية.

٢-١-٥ أغراض الشركة

- وفقاً للمادة الرابعة (٤) من النظام الأساسي، يجوز للشركة القيام بالأنشطة الآتية:
- ♦ صنع اللدائن والمطاط التركيبي في أشكالها الأولية.
 - ♦ صنع الألياف الاصطناعية.
 - ♦ صنع المنتجات اللدائية.
 - ♦ صنع الحديد القاعد والصلب.
 - ♦ صنع الأسلاك والكابلات الكهربائية والإلكترونية الأخرى.
 - ♦ صناعة الآلات الزراعية وآلات الحراثة.
 - ♦ بيع الآلات والمعدات واللوازم الزراعية بالجملة.
 - ♦ بيع النفايات والخردة وغير ذلك من المنتجات غير المصنفة في موضع آخر بالجملة.
 - ♦ النقل البري للبضائع.

٣-١-٥ مدة الشركة

تُصت المادة الخامسة (٥) من النظام الأساسي للشركة على أن تكون مدة الشركة تسعة وتسعين (٩٩) سنة ميلادية تبدأ من تاريخ القيد بالسجل التجاري كشركة مساهمة، ويجوز إطالة مدة الشركة بقرار تصدره الجمعية العامة غير العادية قبل انتهاء أجلها بسنة واحدة على الأقل.

٢-٥ الهيكل التنظيمي للشركة

تم اعتماد الهيكل التنظيمي من قبل مجلس الإدارة بتاريخ ١٤٤٦/٠٤/٢٣هـ، الموافق (٢٦/١٠/٢٠٢٤م) ويبين الرسم البياني التالي الهيكل المعتمد:

شكل رقم (١): الهيكل التنظيمي للشركة

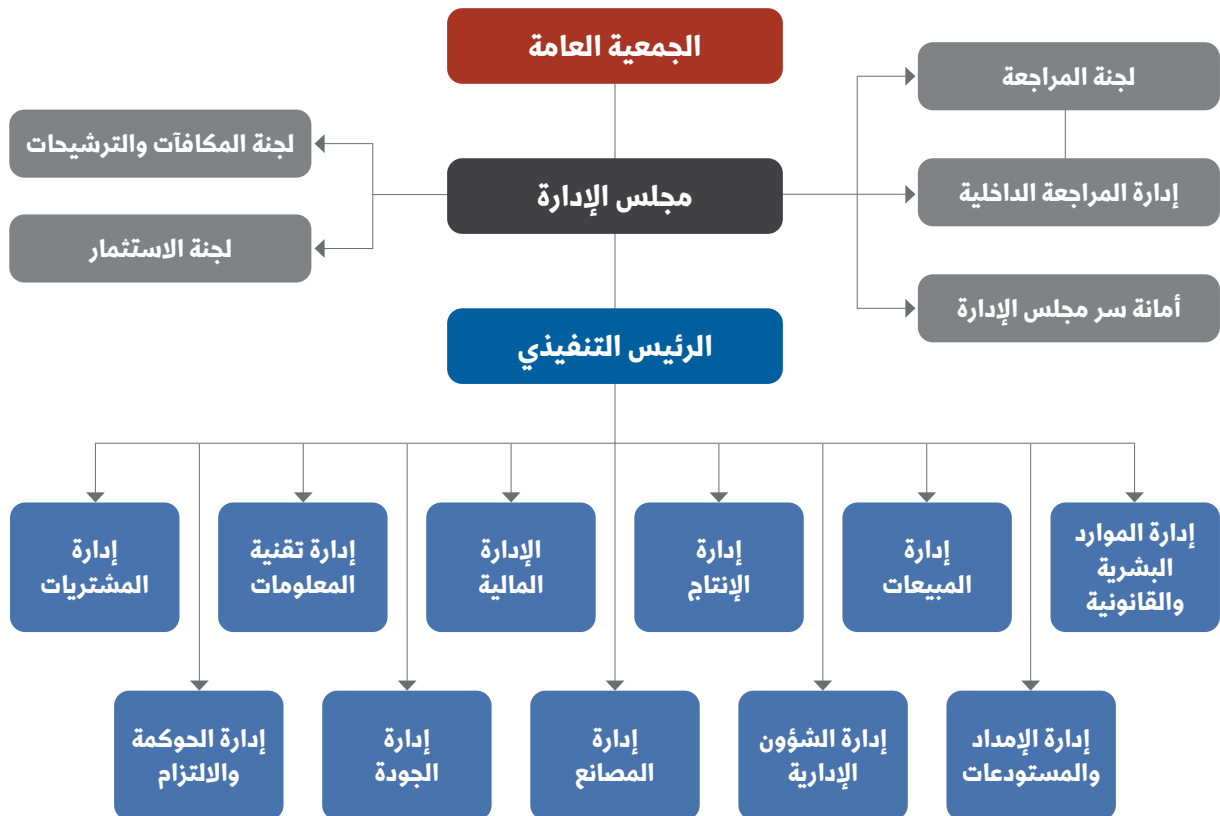

المصدر: شركة الوسائل الصناعية

٣-٥ تشكيل مجلس الإدارة وأمين السر

١-٣-٥ تشكيل مجلس الإدارة

يتولى إدارة الشركة وفقاً للمادة الخامسة عشر (١٥) من نظامها الأساسي؛ مجلس إدارة يتألف من تسعة (٩) أعضاء ويشترط أن يكونوا من ذوي الصفة الطبيعية تنتخبهم الجمعية العامة العادية للمساهمين لمدة لا تزيد عن (٤) أربع سنوات.

وفي تاريخ ١٤٤٦/٠٥/٢٣هـ (الموافق ٢٠٢٤/١١/٢٥م) انتخبت الجمعية العامة العادية للمساهمين أعضاء مجلس الإدارة للدورة الحالية والتي بدأت من تاريخ ١٤٤٦/٠٦/٢١هـ (الموافق ٢٠٢٤/١٢/٢٢م) ولمدة ثلاث سنوات وتستمر حتى ١٤٤٩/٠٧/٢٣هـ (الموافق ٢٠٢٧/١٢/٢١م)، وقد تشكل مجلس الإدارة للدورة المذكورة من السادة التالية أسماؤهم:

الجدول (١٢): أسماء أعضاء مجلس إدارة الشركة والمعلومات الأخرى ذات الصلة بهم كما في تاريخ إصدار هذا المُستند

#	الاسم	المنصب	الجنسية	صفة العضوية
١	د. عبد الرحمن بن عبد الله عبد العزيز المشيقيح	رئيس مجلس الإدارة	سعودي	غير تنفيذي
٢	صالح بن عبد الله عبد العزيز المشيقيح	نائب رئيس مجلس الإدارة	سعودي	غير تنفيذي
٣	عبد العزيز بن عبد الله عبد العزيز المشيقيح	عضو مجلس الإدارة	سعودي	غير تنفيذي
٤	ناصر بن عبد الله عبد العزيز المشيقيح	عضو مجلس الإدارة	سعودي	غير تنفيذي
٥	عبد القادر بن عبد الله عبد العزيز المشيقيح	عضو مجلس الإدارة	سعودي	تنفيذي
٦	مسعود بن سليمان العبد الله العوهلي	عضو مجلس الإدارة	سعودي	غير تنفيذي
٧	أ.د. خالد بن عبد العزيز فهد الشريدة	عضو مجلس الإدارة	سعودي	مستقل
٨	راكان بن محمد عبد الله أبونيان	عضو مجلس الإدارة	سعودي	مستقل
٩	إبراهيم بن سعيد محمد آل مبارك	عضو مجلس الإدارة	سعودي	مستقل

المصدر: شركة الوسائل الصناعية

وتلتزم الشركة بنظام الشركات ولائحة الحوكمة الصادرة عن مجلس هيئة السوق المالية، كما يلتزم المصدر بما نصت عليه المادة (١٦) من لائحة الحوكمة والتي تلزم الشركات المدرجة بأن تكون غالبية أعضاء مجلس الإدارة من الأعضاء غير التنفيذيين، وألا يقل عدد أعضائه المستقلين عن عضوين أو عن ثلث أعضاء المجلس (أيهما أكثر).

الجدول (١٣): رئيس مجلس الإدارة ونائب الرئيس وأمين السر

#	اسم الشخص المعين	المنصب
١	عبد الرحمن بن عبد الله عبد العزيز المشيقيح	رئيس مجلس الإدارة
٢	صالح بن عبد الله عبد العزيز المشيقيح	نائب رئيس مجلس الإدارة
٣	جلال بن علي بن محمد الجريفاني	أمين سر مجلس الإدارة

المصدر: شركة الوسائل الصناعية

٢-٣-٥ الأسهم التي يمتلكها أعضاء مجلس الإدارة وفق سجل المساهمين بتاريخ ١٤٤٧/٠٦/٢٣ (الموافق ٢٠٢٥/١٢/١٤م):

الجدول (١٤): الأسهم التي يمتلكها أعضاء مجلس الإدارة وفق سجل المساهمين بتاريخ ١٤٤٧/٠٦/٢٣ (الموافق ٢٠٢٥/١٢/١٤م)

#	الاسم	المنصب	بشكل مباشر		بشكل غير مباشر*		الإجمالي	
			عدد الأسهم إجمالي رأس المال %	النسبة من إجمالي رأس المال %	عدد الأسهم إجمالي رأس المال %	النسبة من إجمالي رأس المال %	عدد الأسهم إجمالي رأس المال %	النسبة من إجمالي رأس المال %
١	د. عبد الرحمن بن عبد الله عبد العزيز المشيقي	رئيس مجلس الإدارة	٢٤,٤٤٧,٦١١	%٩,٧٨	لا يوجد	لا يوجد	٢٤,٤٤٧,٦١١	%٩,٧٨
٢	صالح بن عبد الله عبد العزيز المشيقي	نائب رئيس مجلس الإدارة	٣٩,٠٥٨,٥٣٢	%١٥,٦٢	٣,٤٨٤,٥٣٣	%١,٣٩٤	٤٢,٥٤٣,٠٦٥	%١٧,٠٢
٣	عبد العزيز بن عبد الله عبد العزيز المشيقي	عضو مجلس الإدارة	٢٩,٣٠٦,١٢٨	%١١,٧٢	٩٠,٠٠٠	%٠,٠٤	٢٩,٣٩٦,١٢٨	%١١,٧٦
٤	ناصر بن عبد الله عبد العزيز المشيقي	عضو مجلس الإدارة	١٧,٧٤٧,٤٢٦	%٧,١٠	٥٠,٨٠٧	%٠,٢٠	١٨,٢٤٨,٢٣٣	%٧,٣٠
٥	عبد القادر بن عبد الله عبد العزيز المشيقي	عضو مجلس الإدارة	١٧,٩٥٠,٠٠٠	%٧,١٨	٢٦١,٦٠١	%٠,١٠	١٨,٢١١,٦٠١	%٧,٢٨
٦	مساعد بن سليمان العبد الله العوهلي	عضو مجلس الإدارة	لا يوجد	لا يوجد	لا يوجد	لا يوجد	لا يوجد	لا يوجد
٧	أ.د. خالد بن عبد العزيز فهد الشريدة	عضو مجلس الإدارة	٤٤٠,٠٢٣	%٠,١٨	لا يوجد	لا يوجد	٤٤٠,٠٢٣	%٠,١٨
٨	راكان بن محمد عبد الله أبونيان	عضو مجلس الإدارة	لا يوجد	لا يوجد	لا يوجد	لا يوجد	لا يوجد	لا يوجد
٩	إبراهيم بن سعيد محمد آل مبارك	عضو مجلس الإدارة	لا يوجد	لا يوجد	لا يوجد	لا يوجد	لا يوجد	لا يوجد
الإجمالي			١٢٨,٩٤٩,٧٢٠	%٥١,٥٨	٤,٣٣٦,٩٤١	%١,٧٣٥	١٣٣,٢٨٦,٦٦١	%٥٣,٣١

المصدر: سجل المساهمين الصادر بتاريخ ١٤٤٧/٠٦/٢٣ (الموافق ٢٠٢٥/١٢/١٤م)

ملاحظة: النسب في الجدول أعلاه مقربة.

٣-٣-٥ قائمة الأعمال المنافسة لأعضاء مجلس الإدارة

قائمة الأعمال المنافسة لعضو مجلس الإدارة السيد/ مساعد بن سليمان العوهلي، بصفته رئيس مجلس إدارة شركة الوطنية للصناعة.

الجدول (١٥): قائمة الأعمال المنافسة لعضو مجلس الإدارة

#	اسم الشركة	الأنشطة	المنصب
١	الشركة الوطنية للصناعة	إنتاج وتسويق مواد التغليف (بلاستيك، ورق، صفيح) وأنابيب وتوصيلات البلاستيك	رئيس مجلس الإدارة

المصدر: شركة الوسائل الصناعية

٤-٣-٥ مكافآت المجلس

تتكون مكافأة مجلس الإدارة وفقاً لما هو منصوص عليه في النظام الأساسي للمصدر. ويشتمل تقرير مجلس الإدارة لعام ٢٠٢٤م والذي تمت الموافقة عليه من قبل مجلس الإدارة في تاريخ ١٦/٩/١٤٤٦هـ (الموافق ١٦/٥/٢٠٢٥م)، على بيان شامل لكل ما حصل عليه أعضاء مجلس الإدارة خلال السنة المالية من مكافآت وبدلات ومصروفات وغير ذلك من المزايا، كما يشتمل أيضاً على بيان بعدد جلسات المجلس وعدد الجلسات التي حضرها كل عضو، والذي تم عرضه على الجمعية العامة للمصدر للمناقشة بتاريخ ٣٠/١٠/١٤٤٦هـ (الموافق ٢٨/٤/٢٠٢٥م).

٥-٣-٥ اجتماعات المجلس

وفق المادة الخامسة عشر (١٥) والثانية والعشرون (٢٢) والثالثة والعشرون (٢٣) من النظام الأساسي للمصدر فإنه:

١-٥-٣-٥ المادة الخامسة عشر (١٥) من النظام الأساسي:

يكون مكان انعقاد الجلسات لمجلس الإدارة أربع اجتماعات على الأقل في السنة بدعوة من رئيسه. وتكون الدعوة خطية ويجوز أن تسلم باليد أو ترسل بالبريد، أو بالفاكس، أو بالبريد الإلكتروني، أو بأي من وسائل الاتصال والتواصل الحديثة ووفقاً للضوابط التي تضعها الجهة المختصة ويجب أن يتضمن إخطار الدعوة موعد ومكان الاجتماع قبل فترة مناسبة من التاريخ المحدد للاجتماع كما يجب على رئيس المجلس أن يدعو المجلس إلى الاجتماع متى طلب إليه كذلك عضواً من الأعضاء.

ويكون النصاب الصحيح للاجتماع بحضور ٥٠٪ من أعضاء مجلس الإدارة

ويكون النصاب القانوني الصحيح لاتخاذ القرارات بموافقة ٥١٪ من الأعضاء

وبجوز لأعضاء المجلس التوكيل بحضور الجلسات

طريقة التواصل أعضاء مجلس الإدارة كالاتي

أ. يعقد مجلس الإدارة اجتماعات منتظمة لممارسة مهامه بفعالية ويعقد اجتماعاته أيضاً متى ما دعت الحاجة إلى ذلك.

ب. يعقد مجلس الإدارة أربع اجتماعات في السنة على الأقل، بما لا يقل عن الاجتماع واحد كل ثلاثة أشهر.

ج. يجتمع مجلس الإدارة بشكل دوري بناء على دعوة من رئيسه أو طلب من عضو من أعضائه ويجب إرسال الدعوة للاجتماع إلى كل عضو من أعضاء المجلس قبل خمسة أيام على الأقل من تاريخ الاجتماع مرافقاً لها جدول أعمال الاجتماع والوثائق والمعلومات اللازمة ويتم تسليمها شخصياً أو عن طريق البريد أو ترسل عن طريق الفاكس أو البريد الإلكتروني.

د. يجوز عقد الاجتماع بشكل طارئ أو عقد اجتماعي تيميري ويتم إرسال الدعوة إلى الاجتماع مرافقاً لها جدول أعمال الاجتماع والوثائق والمعلومات اللازمة من خلال مدة تقل عن خمسة أيام من قبل تاريخ الاجتماع.

هـ. لا يكون الاجتماع صحيحاً إلا بحضور نصف عدد أعضاء مجلس الإدارة أصالة أو وكالة على الأقل، على ألا يقل عدد الحاضرين أصالة عن ثلاثة.

و. يجوز عقد اجتماعات المجلس بواسطة وسائل التقنية الحديثة.

٢-٥-٣-٥ المادة الثانية والعشرون (٢٢) من النظام الأساسي:

أ. يعقد مجلس الإدارة اجتماعات منتظمة لممارسة مهامه بفعالية ويعقد اجتماعاته أيضاً متى ما دعت الحاجة إلى ذلك.

ب. يعقد مجلس الإدارة أربع اجتماعات في السنة على الأقل، بما لا يقل عن الاجتماع واحد كل ثلاثة أشهر.

ج. يجتمع مجلس الإدارة بشكل دوري بناء على دعوة من رئيسه أو طلب من عضو من أعضائه ويجب إرسال الدعوة للاجتماع إلى كل عضو من أعضاء المجلس قبل خمسة أيام على الأقل من تاريخ الاجتماع مرافقاً لها جدول أعمال الاجتماع والوثائق والمعلومات اللازمة ويتم تسليمها شخصياً أو عن طريق البريد أو ترسل عن طريق الفاكس أو البريد الإلكتروني.

- د. يجوز عقد الاجتماع بشكل طارئ أو عقد اجتماعي ترميري ويتم إرسال الدعوة إلى الاجتماع مرافقا لها جدول أعمال الاجتماع والوثائق والمعلومات اللازمة من خلال مدة تقل عن خمسة أيام من قبل تاريخ الاجتماع.
- هـ. لا يكون الاجتماع صحيحا إلا بحضور نصف عدد أعضاء مجلس الإدارة أصالة أو وكالة على الأقل، على ألا يقل عدد الحاضرين أصالة عن ثلاثة.
- و. يجوز عقد اجتماعات المجلس بواسطة وسائل التقنية الحديثة.

٣-٥-٣ المادة الثالثة والعشرون (٢٣) من النظام الأساسي:

لا يكون اجتماع المجلس صحيحا إلا إذا حضره نصف الأعضاء صالة أو نيابة على الأقل، وفي حالة إنابة عضو مجلس الإدارة عضو آخر في حضور اجتماعات المجلس يتعين أن تكون الإنابة طبقا للضوابط الآتية: لا يجوز لعضو مجلس الإدارة أن ينوب عن أكثر من عضو واحد في حضور ذات الاجتماع. أن تكون الإنابة ثابتة بالكتابة وبشأن اجتماع محدد. لا يجوز للنائب التصويت على القرارات التي يحضر النظام على المنيب بالتصويت بشأنها. تصدر قرارات مجلس الإدارة بقرار من الأغلبية من أعضاء المجلس الحاضرين أو الممثلين في الاجتماع وعند تساوي الأصوات يرجح الرأي الذي منه رئيس المجلس أو من يرأس المجلس في حال غيابه، ويجوز عقد اجتماع لمجلس الإدارة عن طريق أحد وسائل الاتصال والتواصل الحديثة بحيث يتواصل جميع الأعضاء بعضهم البعض خلال الاجتماع على أن يتم إرسال نسخ من القرارات المتخذة خلال الاجتماع إلى أعضاء المجلس للتوقيع عليها، ويجوز لمجلس الإدارة أن يصدر قرارات بالتصوير عن طريق عرضها على جميع الأعضاء متفرقين في الحالات الضرورية ويشترط موافقة جميع أعضاء المجلس على القرارات كتابة وتعرض هذه القرارات على مجلس الإدارة في أول اجتماع تال له.

٦-٣-٥ مسؤوليات المجلس

وفق المادة الخامسة عشر (١٥) والسابعة عشر (١٧) والخامسة والعشرون (٢٥) من النظام الأساسي للمصدر فإنه:

١-٦-٣-٥ المادة الخامسة عشر (١٥) من النظام الأساسي:

يكون لمجلس الإدارة أوسع السلطات في إدارة الشركة بما يحقق أغراضه وله:

١. وضع لائحة داخلية لأعماله وإقرار حكام لائحة حوكمة الشركة.
 ٢. إبرام جميع العقود والاتفاقيات، بما في ذلك دون حصر عقود الشراء والبيع هو الإيجار والاستئجار والوكالات والامتياز، وغيرها من المستندات والمعاملات والصفقات نيابة عن الشركة والدخول في مناقصات نيابة عنها.
 ٣. التوقيع عن الشركة على عقود تأسيس الشركات والتعديلات والملاحق وقرارات الشركاء في الشركات المشاركة بها الشركة داخل وخارج المملكة وزيادة رأسمالها ودفع الرسوم واستلام شهادات التسجيل ومتابعة إجراءات دمجها وتحويلها وتصفياتها وشراء الحصص وبيعها والتنازل عنها سواء إن كان كليا أو جزئيا منها والإعلان في الصحف الرسمية ومقابلة جميع الجهات الحكومية والتوقيع على ما يلزم مما تقدم.
 ٤. فتح وإدارة وتشغيل وإغلاق الحسابات البنكية والحصول على القروض وغير ذلك من التسهيلات الائتمانية لأي مدة بما في ذلك القروض التي تتجاوز مدتها ثلاث سنوات وذلك من صناديق ومؤسسات التمويل الحكومي والبنوك التجارية والبيوت المالية وشركات الائتمان وأي جهة ائتمانية أخرى وإصدار الضمانات والكفالات لصالح أي جهة كانت عندما يرى وفقا لتقديره المحض أن ذلك يخدم مصلحة الشركة، وتحرير سندات الأمر وغير ذلك من الأوراق التجارية والقيام بكافة المعاملات وإبرام كافة الاتفاقيات والصفقات المصرفية إلا أنه في حالة عقد القروض التجارية التي تتجاوز أجلها ثلاث سنوات يلزم مراعاة الشروط التالية:
- أ. أن يحدد مجلس الإدارة في قراره أوجه استخدام القرض وكيفية سداذه.
- ب. أن يراعي في شروط القرض والضمانات المقدمة له عدم الإضرار بالشركة ومساهميها والضمانات العامة للدائنين.



٥. إبرام عقود البيع والشراء وعقود الإيجار وقيام نيابة عن الشركة بشراء الأراضي والعقارات وغيرها من ممتلكات الأصول والأموال المنقولة وغير المنقولة اللازمة لتحقيق أغراض الشركة وبيع تلك المنقولات والإفراغ والتهميش والرهن وفك الرهن لأي من أملاك الشركة لدى المحاكم وكتاب العدل وقبول البيع وتحديد الثمن والإقرار بقبضه على أنه فيما يتعلق ببيع عقارات الشركة تضمن محضر مجلس الإدارة وحيثيات قراره بالتصرف مراعاة الشروط التالية:
 - أ. أن يحدد المجلس في قرار البيع الأسباب والمبررات له.
 - ب. أن يكون البيع مقاربا لثمن المثل.
 - ج. أن يكون البيع حاضرا إلا في الحالات التي يقدرها المجلس وبضمانات كافية.
 - د. أن لا يترتب على ذلك التصرف توقف بعض أنشطة الشركة أو تحميلها بالتزامات أخرى.
٦. الصلح والتنازل والتعاقد والالتزام والارتباط وتحصيل ديون الشركة أو الشركات التابعة وقبول الصلح والتحكيم.
٧. تعيين أمين سر لمجلس الإدارة بناء على اقتراح رئيس مجلس الإدارة.
٨. الموافقة على اللوائح الداخلية والمالية والإدارية والفنية للشركة والسياسات واللوائح الخاصة بالعاملين فيها.
٩. تعيين المسؤولين عن إدارة الشركة من ذوي الخبرة والكفاءة حسب ما يراه المجلس وتحديد واجباتهم ومكافآتهم وتعيين رئيس تنفيذي للشركة وتحديد وتعديل اختصاصاته وصلاحياته وواجباته ومكافآته ولمجلس الإدارة أيضا تعيين نائب أو أكثر للرئيس التنفيذي للشركة.
١٠. تفويض المسؤولين عن إدارة الشركة بصلاحيات التوقيع باسم الشركة في حدود القواعد التي يضعها مجلس الإدارة.

١-٦-٣-٥ المادة السابعة عشر (١٧) من النظام الأساسي:

يشترط حصول مجلس الإدارة على موافقة الجمعية العامة عند بيع أصول تتجاوز قيمتها ٥٠٪ من قيمة مجموع وصولها سواء تم البيع خلال صفقة واحدة أو عدة صفقات، في هذه الحالة تعتبر الصفقة التي تؤدي إلى تجاوز نسبة ٥٠٪ من قيمة الرسول هي الصفقة التي يلزم موافقة الجمعية العامة عليها وتحسب هذه النسبة من تاريخ أول صفقة تمت خلال الـ ١٢ شهرا السابقة ولمجلس الإدارة في حدود اختصاصه أن يفوض عضوا واحداً أو أكثر من أعضائه أو من الغير في مباشرة عمل أو أعمال معينة.

٢-٦-٣-٥ المادة الخامسة والعشرون (٢٥) من النظام الأساسي:

١. تشكيل اللجان وتخويلها ما يراه المجلس ملائما من صلاحيات والتنسيق بين هذه اللجان وذلك بهدف سرعة البت في الأمور التي تعرض عليها.
٢. التأمين على ممتلكات الشركة الثابتة والمنقولة.
٣. الموافقة على إقامة شركات تابعة وفروع ومكاتب وتوكيلات الشركة والاشتراكات والمساهمة في أي من الشركات.
٤. إقرار خطة عمل الشركة الموافقة على خططها التشغيلية وميزانياتها الرأسمالية.
٥. ويكون لمجلس إدارة الشركة في الحالات التي يقدرها حق إبراء ذمة مديني الشركة من التزاماتهم طبقاً لما يحقق مصلحتها على أن يتضمن محضر مجلس الإدارة وحيثيات قراره مراعاة الشروط التالية:
 - أ. أن يكون الإبراء بعد مضي سنة كاملة على نشوء الدين كحد أدنى.
 - ب. أن يكون الإبراء لمبلغ محدد كحد أقصى لكل عام للمدين الواحد.
 - ج. الإبراء حق للمجلس لا يجوز التفويض أو التوكيل فيه.
٦. طلب القروض البنكية باسم الشركة والقبول بشروطها وأحكامها وأسعارها وتوقيع عقودها ونماذجها وتعهداتها وجداول سدادها واستلام القرض والتصرف فيه وتقديم الضمانات والكفالات وتقديم الكف ولاء والتضامن معهم وطلب الإعفاء من القروض وفسخ الاعتمادات اسم الشركة وتمديدتها والتقدم والموافقة على القروض والتسهيلات المصرفية بكافة أنواعها والرهن لدى البنوك والمصارف وصناديق الإقراض العامة والجهات التمويلية وشركات



الاستثمار المحلية والدولية وتحرير سندات لأمر والأوراق المالية الأخرى كما يجوز لهم عقد القروض والتمويلات والتسهيلات المالية مع صناديق مؤسسات التمويل الحكومي مهما بلغت مدتها وعقود المرافحة الإسلامية وعقود الحوالة والاتفاقيات المتعلقة بمنتجات الخزينة وله عقد القروض مع البنوك ومؤسسات التمويل المالية التجارية التي لا تتجاوز أجلها نهاية مدة الشركة واستلام القرض والتنازل عنه وطلب الإعفاء وطلب عدم وجود أي التزامات مادية وتسديد القرض كما يحق له وفقاً للصلاحيات الممنوحة له تفويض أو توكيل الغير بها. بشرط حصول مجلس الإدارة على موافقة الجمعية العامة عند بيع أصول تتجاوز قيمتها ٥٠٪ من قيمة مجموع أصولها سواء تم البيع من خلال صفقة واحدة أو عدة صفقات. وفي هذه الحالة تعتبر الصفقة التي تؤدي إلى تجاوز نسبة ٥٠٪ من قيمة الوصول هي الصفقة التي يلزم موافقة الجمعية عليها، بأنها بالنسبة من تاريخ أول صفقة تمت خلال ١٢ شهراً السابقة.

٧-٣-٥ السير الذاتية لأعضاء مجلس الإدارة وأمين السر

الجدول (١٦): السيرة الذاتية للسيد/ عبدالرحمن عبد الله عبد العزيز المشيخ

عبدالرحمن عبد الله عبد العزيز المشيخ	
الجنسية	سعودي
العمر	٨٢ سنة
المنبص	رئيس مجلس الإدارة
المؤهلات العلمية	<ul style="list-style-type: none"> حاصل على درجة الماجستير في طرق تدريس العلوم من جامعة إنديانا في الولايات المتحدة الأمريكية عام ١٩٧٦م. حاصل على درجة البكالوريوس في العلوم من جامعة الملك سعود في المملكة العربية السعودية عام ١٩٧١م. حاصل على درجة البكالوريوس في التربية من جامعة كندي وستيرن في الولايات المتحدة الأمريكية عام ١٩٨٩م.
	<ul style="list-style-type: none"> يشغل منصب رئيس مجلس الإدارة في شركة جامعة المستقبل (تعمل في مجال التعليم العالي) منذ عام ٢٠٠٣م وحتى الآن. يشغل منصب رئيس مجلس الإدارة في شركة القصيم للتعمير (تعمل في مجال التطوير العقاري) من عام ٢٠٠٩م حتى الآن. يشغل منصب رئيس مجلس الإدارة في شركة الحبوب السعودية للأعلاف الغذائية (تعمل في مجال شراء وبيع الحبوب والأعلاف) من عام ٢٠١٧م حتى الآن.

المصدر شركة الوسائل الصناعية

الجدول (١٧): السيرة الذاتية للسيد/ صالح عبد الله عبد العزيز المشيخ

صالح عبد الله عبد العزيز المشيخ	
الجنسية	سعودي
العمر	٦٤ سنة
المنبص	نائب رئيس مجلس الإدارة
المؤهلات العلمية	حاصل على شهادة الثانوية العامة من ثانوية بريدة في المملكة العربية السعودية عام ١٩٨٠م.
	<ul style="list-style-type: none"> شغل منصب عضو مجلس مديرين في شركة لدائن (شركة ذات مسؤولية محدودة تعمل في مجال معالجة وإعادة تدوير لمخلفات أنابيب البولي الإيثيلين التالفة) من عام ٢٠١٧م حتى عام ٢٠٢٢م. العمل في مجال الزراعة والصناعة لأكثر من ٣٥ عاماً.

المصدر شركة الوسائل الصناعية

الجدول (١٨): السيرة الذاتية للسيد/ عبد القادر عبد الله عبد العزيز المشيقيح

عبد القادر عبد الله عبد العزيز المشيقيح	
الجنسية	سعودي
العمر	٦١ سنة
المنصب	عضو مجلس الإدارة والرئيس التنفيذي
المؤهلات العلمية	حاصل على درجة البكالوريوس في إدارة الأعمال من جامعة القصيم في المملكة العربية السعودية عام ١٩٨٩م
الخبرات العملية	<ul style="list-style-type: none"> يشغل منصب الرئيس التنفيذي في شركة الوسائل الصناعية (تعمل في مجال الصناعات التحويلية) منذ عام ٢٠١٧م وحتى الآن. شغل منصب المدير العام في شركة لدائن (شركة ذات مسؤولية محدودة تعمل في مجال معالجة وإعادة تدوير لمخلفات أنابيب البولي الإيثيلين التالفة) من عام ٢٠١٧م حتى الآن. العمل في المجال الصناعي لأكثر من ٣٥ عاماً كمدير تنفيذي.

المصدر شركة الوسائل الصناعية

الجدول (١٩): السيرة الذاتية للسيد/ ناصر عبد الله عبد العزيز المشيقيح

ناصر عبد الله عبد العزيز المشيقيح	
الجنسية	سعودي
العمر	٧٣ سنة
المنصب	عضو مجلس الإدارة
المؤهلات العلمية	حاصل على شهادة الثانوية العامة من ثانوية بريدة في المملكة العربية السعودية عام ١٩٧٢م.
الخبرات العملية	<ul style="list-style-type: none"> شغل منصب عضو مجلس مديرين في شركة لدائن (شركة ذات مسؤولية محدودة تعمل في مجال معالجة وإعادة تدوير لمخلفات أنابيب البولي الإيثيلين التالفة) من عام ٢٠١٧م حتى عام ٢٠٢٢م. العمل في مجال الصناعة والاستثمار لأكثر من ٣٠ عاماً.

المصدر شركة الوسائل الصناعية

الجدول (٢٠): السيرة الذاتية للسيد/ عبدالعزيز عبد الله عبد العزيز المشيقيح

عبد العزيز عبد الله عبد العزيز المشيقيح	
الجنسية	سعودي
العمر	٦٨ سنة
المنصب	عضو مجلس الإدارة
المؤهلات العلمية	حاصل على شهادة الثانوية العامة من ثانوية بريدة في المملكة العربية السعودية عام ١٩٧٦م.
الخبرات العملية	<ul style="list-style-type: none"> شغل منصب عضو مجلس مديرين في شركة لدائن (شركة ذات مسؤولية محدودة تعمل في مجال معالجة وإعادة تدوير لمخلفات أنابيب البولي الإيثيلين التالفة) من عام ٢٠١٧م حتى عام ٢٠٢٢م. العمل في مجال الزراعة والصناعة لأكثر من ٣٠ عاماً.

المصدر شركة الوسائل الصناعية

الجدول (٢١): السيرة الذاتية للسيد/ خالد عبدالعزيز فهد الشريدة

خالد عبدالعزيز فهد الشريدة	
الجنسية	سعودي
العمر	٥٩ سنة
المنصب	عضو مجلس الإدارة ورئيس لجنة المكافآت والترشيحات
المؤهلات العلمية	أستاذ علم اجتماع - بروفييسور- من جامعة القصيم في المملكة العربية السعودية عام ١٤٣٨هـ.
الخبرات العملية	<ul style="list-style-type: none"> شغل منصب عميد شؤون الطالب ورئيس لجنة التطوير خدمة المجتمع في جامعة القصيم (جهة حكومية تعمل في مجال التعليم العالي) منذ عام ١٤٣١هـ وحتى عام ١٤٣٧هـ. شغل منصب عميد عمادة خدمة المجتمع في جامعة القصيم (جهة حكومية تعمل في مجال التعليم العالي) منذ عام ١٤٢٥هـ وحتى عام ١٤٣١هـ. شغل منصب أستاذ علم الاجتماع في كلية اللغة العربية في جامعة القصيم (جهة حكومية تعمل في مجال التعليم العالي) منذ عام ١٤٣٨هـ.

المصدر شركة الوسائل الصناعية

الجدول (٢٢): السيرة الذاتية للسيد/ إبراهيم سعيد محمد آل مبارك

إبراهيم سعيد محمد آل مبارك	
الجنسية	سعودي
العمر	٣٧ سنة
المنصب	عضو مجلس الإدارة ورئيس لجنة المراجعة
المؤهلات العلمية	حاصل على درجة البكالوريوس في المحاسبة من جامعة الملك خالد في المملكة العربية السعودية عام ٢٠١٢م
الخبرات العملية	<ul style="list-style-type: none"> يشغل منصب مدير تنفيذي في شركة سفاي العالمية رامي الخضر محاسبون قانونيون (تعمل في مجال المحاسبة) منذ عام ٢٠١٧م وحتى الآن. شغل منصب مدير المراجعة في شركة كرسون العالمية سندي وبترجي محاسبون قانونيون. شغل منصب مشرف المراجعة في شركة بي كي اف البسام وشركاه محاسبون قانونيون. شغل منصب مدقق رئيسي في شركة طلال أبو غزالة وشركاه. شغل منصب مراجع في شركة جرانت ثورنتون الدار لتدقيق الحسابات، رامي الخضر محاسبون قانونيون.

المصدر شركة الوسائل الصناعية

الجدول (٢٣): السيرة الذاتية للسيد/ رakan محمد عبدالله أبونيان

Rakan محمد عبدالله أبونيان	
سعودي	الجنسية
٣٢ سنة	العمر
عضو مجلس الإدارة ورئيس لجنة الاستثمار	المنصب
حاصل على درجة البكالوريوس في ريادة الأعمال من جامعة سافولك في الولايات المتحدة الأمريكية عام ٢٠١٦م	المؤهلات العلمية
<ul style="list-style-type: none"> يشغل منصب المدير العام في شركة محمد أبو نيان للاستثمار منذ ٢٠٢٣م وحتى الآن. يشغل منصب رئيس مجلس إدارة شركة آفاق إكسبرس إكسبرس منذ ٢٠٢٣م وحتى الآن. يشغل منصب رئيس مجلس إدارة شركة آفاق الغذاء لتجارة الأغذية منذ ٢٠٢١م وحتى الآن. يشغل منصب عضو مجلس إدارة شركة الشرق الأوسط لصناعة الورق منذ ٢٠٢٢م وحتى الآن. شغل منصب الرئيس التنفيذي في شركة آفاق إكسبرس منذ عام ٢٠٢١م وحتى عام ٢٠٢٣م. 	الخبرات العملية

المصدر شركة الوسائل الصناعية

الجدول (٢٤): السيرة الذاتية للسيد/ مساعد سليمان عبدالله العوهلي

مساعد سليمان عبدالله العوهلي	
سعودي	الجنسية
٦٧ سنة	العمر
عضو مجلس الإدارة	المنصب
حاصل على درجة الماجستير في الهندسة الكيميائية من جامعة الملك فهد للبترول والمعادن في المملكة العربية السعودية.	المؤهلات العلمية
<ul style="list-style-type: none"> شغل منصب نائب الرئيس التنفيذي والمدير المالي لمجموعة سابك، مسؤول عن تحويل سابك لمعايير IFRS وإعادة هيكلة الشركات التابعة منذ عام ٢٠١٥م وحتى عام ٢٠١٨م. شغل منصب مستشار تنفيذي عالي للرئيس وعضو اللجنة التنفيذية في سابك، مسؤول عن مشاريع استراتيجية رئيسية منذ عام ٢٠١٨م وحتى عام ٢٠٢٠م. شغل منصب الرئيس التنفيذي لشركة معادن، مسؤول عن تطوير الأداء وتحديث أنظمة الشركة منذ عام ٢٠٢٠م وحتى عام ٢٠٢١م. شغل منصب إدارة استثمار وأعمال خاصة وعضوية عدد مجالس الإدارة واللجان المصاحبة منذ عام ٢٠٢١م حتى الآن. 	الخبرات العملية

المصدر شركة الوسائل الصناعية

الجدول (٢٥): السيرة الذاتية للسيد/ جلال بن علي بن محمد الجريفاني

جلال بن علي بن محمد الجريفاني	
سعودي	الجنسية
٥٠ سنة	العمر
أمين سر مجلس الإدارة	المنصب
<ul style="list-style-type: none"> حاصل على درجة البكالوريوس في اللغة الإنجليزية من جامعة الملك في المملكة العربية السعودية عام ٢٠١٧م حاصل على دبلوم إلكترونيات صناعية وتحكم من الكلية التقنية بالمملكة العربية السعودية عام ٢٠١١م حاصل على دبلوم اللغة الإنجليزية من جامعة سان تومس - ولاية مينيسوتا في الولايات المتحدة الأمريكية عام ٢٠٠٧م 	المؤهلات العلمية
<ul style="list-style-type: none"> يشغل منصب مدير إدارة الحوكمة والالتزام في شركة الوسائل الصناعية (شركة مساهمة مدرجة تعمل في مجال الصناعات التحويلية) منذ عام ٢٠٢٤م وحتى الآن. شغل منصب مسؤول علاقات المستثمرين في شركة الوسائل الصناعية (شركة مساهمة مدرجة تعمل في مجال الصناعات التحويلية) منذ عام ٢٠٢٢م وحتى عام ٢٠٢٤م شغل منصب مسؤول المراجعة الإدارية في شركة الوسائل الصناعية (شركة مساهمة مدرجة تعمل في مجال الصناعات التحويلية) منذ عام ٢٠١٩م وحتى عام ٢٠٢٢م شغل منصب مدير إدارة المنشآت الصغيرة والمتوسطة بالغرفة التجارية الصناعية بالقصيم - جهة حكومية تعمل في مجال تقديم الخدمات للقطاع الخاص) خلال الفترة من عام ٢٠١٥م وحتى عام ٢٠١٨م. شغل منصب مدير مركز المعلومات بالغرفة التجارية الصناعية بالقصيم - جهة حكومية تعمل في مجال تقديم الخدمات للقطاع الخاص) خلال الفترة من عام ٢٠١٢م وحتى عام ٢٠١٥م. 	الخبرات العملية

المصدر شركة الوسائل الصناعية

٤-٥ لجان المجلس

١-٤-٥ لجنة المراجعة

تشكلت لجنة المراجعة من (٣) أعضاء من غير أعضاء مجلس الإدارة التنفيذيين، وقد تم تعيينهم من قبل مجلس الإدارة في اجتماعه المنعقد بتاريخ ١٤٤٦/٠٦/٢١هـ (الموافق ٢٠٢٤/١٢/٢٢م) وذلك لدورة المجلس التي تبدأ من تاريخ ١٤٤٦/٠٦/٢١هـ (الموافق ٢٠٢٤/١٢/٢٢م) ولمدة ثلاث سنوات وتستمر حتى ١٤٤٩/٠٧/٢٣هـ (الموافق ٢٠٢٧/١٢/٢١م).

وبتاريخ ١٤٤٧/٠٣/٠٨هـ (الموافق ٢٠٢٥/٠٨/٣١م) تم اعتماد تعديل لائحة عمل اللجنة بموجب قرار الجمعية العامة غير العادية.

الجدول (٢٦): أعضاء لجنة المراجعة

الاسم	المنصب	الاستقلالية
إبراهيم بن سعيد آل مبارك	رئيس اللجنة	عضو مجلس الإدارة – مستقل
عمر بن عبد الرحمن المشيقح	عضو اللجنة	عضو من خارج المجلس
سليمان بن صالح عبد الرحمن الدخيل	عضو اللجنة	عضو من خارج المجلس

المصدر: شركة الوسائل الصناعية

وعقدت اللجنة خمس (٥) اجتماعات خلال العام المالي المنتهي في ٣١ ديسمبر ٢٠٢٤م. وعقدت اللجنة (٤) أربع اجتماعات في عام ٢٠٢٥م.

١-١-٤-٥ اختصاصات اللجنة وصلاحياتها ومسؤولياتها

وفق المادة (١١) من لائحة عمل لجنة المراجعة الخاصة بالشركة، تختص لجنة المراجعة بمراقبة أعمال الشركة والتحقق من سلامة ونزاهة التقارير والقوائم المالية وأنظمة الرقابة الداخلية فيها، وتشمل مهام اللجنة بصفة خاصة ما يلي:

أ. التقارير المالية:

١. دراسة القوائم المالية الأولية والسنوية للشركة قبل عرضها على مجلس الإدارة وإبداء رأيها والتوصية في شأنها لضمان نزاهتها وعدالتها وشفافيتها ورفع التوصية بشأنها إلى المجلس والجمعية العامة.
٢. إبداء الرأي الفني- بناء على طلب مجلس الإدارة- فيما إذا كان تقرير مجلس الإدارة والقوائم المالية للشركة عادلة ومتوازنة ومفهومة وتتضمن المعلومات التي تتيح للمساهمين والمستثمرين تقييم المركز المالي للشركة، وأدائها، ونموذج عملها، واستراتيجيتها.
٣. دراسة أي مسائل مهمة أو غير مألوفة تتضمنها التقارير المالية.
٤. البحث بدقة في أي مسائل يثيرها المدير المالي للشركة أو من يتولى مهامه أو مسؤول الالتزام في الشركة أو مراجع الحسابات.
٥. التحقق من التقديرات المحاسبية في المسائل الجوهرية الواردة في التقارير المالية، والبحث بدقة في أي مسائل يثيرها المدير المالي للشركة أو من يتولى مهامه أو مدير الالتزام في الشركة أو مراجع الحسابات.
٦. دراسة السياسات المحاسبية المتبعة في الشركة وإبداء الرأي والتوصية لمجلس الإدارة بشأنها.

ب. المراجعة الداخلية:

١. دراسة ومراجعة نظم الرقابة الداخلية والمالية وإدارة المخاطر في الشركة.
٢. دراسة تقارير المراجعة الداخلية ومتابعة تنفيذ الإجراءات التصحيحية للملاحظات الواردة فيها.
٣. الرقابة والإشراف على أداء وأنشطة المراجع الداخلي وإدارة المراجعة الداخلية في الشركة، للتحقق من توافر الموارد اللازمة وفعاليتها في أداء الأعمال والمهام المنوطة بها.
٤. التوصية لمجلس الإدارة بتعيين مدير وحدة أو إدارة المراجعة الداخلية أو المراجع الداخلي واقتراح مكافآته.



ج. مراجع الحسابات:

١. التوصية لمجلس الإدارة بترشيح مراجعي الحسابات وعزلهم وتحديد أتعابهم، وتقييم أدائهم، بعد التحقق من استقلالهم ومراجعة نطاق عملهم وشروط التعاقد معهم.
٢. التحقق من استقلال مراجع الحسابات وموضوعيته وعدالته، ومدى فعالية أعمال المراجعة، مع الأخذ في الاعتبار القواعد والمعايير ذات الصلة.
٣. مراجعة خطة مراجع حسابات الشركة وأعماله، والتحقق من عدم تقديمه أعمالاً أخرى أو إدارية قد تؤثر على نطاق أعمال المراجع، وإبداء ملاحظات حيال ذلك.
٤. مناقشة استفسارات مراجع حسابات الشركة.
٥. دراسة تقارير مراجع الحسابات وملاحظاته على القوائم المالية وما تم اتخاذ بشأنها.

د. ضمان الالتزام:

١. مراجعة نتائج تقارير الجهات الرقابية والتحقق من اتخاذ الشركة الإجراءات اللازمة بشأنها.
٢. التحقق من التزام الشركة بالأنظمة واللوائح والسياسات والتعليمات ذات العلاقة.
٣. مراجعة العقود والتعاملات المقترحة أن تجريها الشركة مع الأطراف ذوي العلاقة، وتقديم ملاحظاتها حيال ذلك إلى مجلس الإدارة.
٤. رفع ما تراه من مسائل ترى ضرورة اتخاذ إجراء بشأنها إلى مجلس الإدارة، وإبداء توصياتها بالإجراءات التي يتعين اتخاذها.

٢-٤-٥-١-٥ صلاحيات لجنة المراجعة

للجنة المراجعة في سبيل أداء مهامها:

١. حق الاطلاع على سجلات الشركة ووثائقها.
٢. أن تطلب أي إيضاح أو بيان من أعضاء مجلس الإدارة أو الإدارة التنفيذية.
٣. أن تطلب من مجلس الإدارة دعوة الجمعية العامة للشركة للانعقاد إذا أعاق مجلس الإدارة عملها أو تعرضت الشركة لأضرار أو خسائر جسيمة.

٣-١-٤-٥ اجتماعات لجنة المراجعة

وفق المادة (٥٤) من لائحة حوكمة الشركات والمادة (٨) من لائحة عمل لجنة المراجعة الخاصة بالشركة فإن اللجنة تجتمع أربع مرات على الأقل خلال السنة المالية، وتعقد الاجتماعات بشكل دوري مع مراجع حسابات الشركة والمراجع الداخلي، ويمكن عقد اجتماعات إضافية عند الحاجة، وترسل الدعوات لاجتماعات اللجنة وفقاً للإجراءات المعتمدة، ويجوز استخدام وسائل التقنية الحديثة لعقد الاجتماعات عن بُعد، كما يعتبر حضور الأعضاء عبر الوسائل الإلكترونية حضوراً نظامياً يمكنهم من ممارسة صلاحياتهم كاملة.

٢-٤-٥-٢-٥ لجنة الترشيحات والمكافآت

تتشكل لجنة المكافآت والترشيحات من (٤) أعضاء من غير أعضاء مجلس الإدارة التنفيذيين، وقد تم تعيين أعضاء اللجنة بموجب قرار مجلس الإدارة في اجتماعه المنعقد بتاريخ ١٤٤٦/٠٦/٢١هـ (الموافق ٢٠٢٤/١٢/٢٢م). وذلك لدورة المجلس التي تبدأ من تاريخ ١٤٤٦/٠٦/٢١هـ (الموافق ٢٠٢٤/١٢/٢٢م) ولمدة ثلاث سنوات وتستمر حتى ١٤٤٩/٠٧/٢٣هـ (الموافق ٢٠٢٧/١٢/٢١م).

الجدول (٢٧): أعضاء لجنة المكافآت والترشيحات

الاسم	المنصب	الاستقلالية
خالد بن عبد العزيز فهد الشريدة*	رئيس اللجنة	عضو مجلس إدارة – مستقل
عبد الرحمن بن صالح الصقبي	عضو اللجنة	عضو من خارج المجلس
جلال بن علي الجريفاني	عضو اللجنة	عضو من خارج المجلس

المصدر: شركة الوسائل الصناعية

* تم تعيين الدكتور/ خالد بن عبد العزيز فهد الشريدة بموجب قرار مجلس الإدارة بتاريخ ١٢/١٣/١٤٤٦هـ (الموافق ٢٨/٥/٢٠٢٥م) بدلاً من السيد/ مساعد بن سليمان العوهلي.

اعتمدت الجمعية العامة غير العادية تعديل لائحة لجنة الترشيحات والمكافآت بتاريخ ١٢/١٣/١٤٤٦هـ (الموافق ١٦/٦/٢٠٢٥م) وعقدت اللجنة أربع اجتماعات (٤) خلال العام المالي المنتهي في ٣١/١٢/٢٠٢٤م. وعقدت اللجنة (٢) اجتماعين في عام ٢٠٢٥م.

١-٢-٤-٥ مسؤوليات لجنة الترشيحات والمكافآت

وفقاً للمادة (٦٢) من لائحة حوكمة الشركات والمادة (٢) من لائحة عمل لجنة الترشيحات والمكافآت، تختص اللجنة بما يلي:

١. إعداد سياسة واضحة لمكافآت أعضاء مجلس الإدارة واللجان المنبثقة عن المجلس والإدارة التنفيذية، ورفعها إلى مجلس الإدارة للنظر فيها تمهيداً لاعتمادها من الجمعية العامة، على أن يراعى في تلك السياسة اتباع معايير مرتبطة بالأداء، والإفصاح عنها، والتحقق من تنفيذها.
٢. توضيح العلاقة بين المكافآت الممنوحة وسياسة المكافآت المعمول بها، وبيان أي انحراف جوهري عن هذه السياسة.
٣. المراجعة الدورية لسياسة المكافآت، وتقييم مدى فعاليتها في تحقيق الأهداف المنوطة منها.
٤. التوصية لمجلس الإدارة بمكافآت أعضاء مجلس الإدارة واللجان المنبثقة عنه وكبار التنفيذيين بالشركة وفقاً للسياسة المعتمدة.
٥. اقتراح سياسات ومعايير واضحة للعضوية في مجلس الإدارة والإدارة التنفيذية.
٦. التوصية لمجلس الإدارة بترشيح أعضاء فيه وإعادة ترشيحهم وفقاً للسياسات والمعايير المعتمدة، مع مراعاة عدم ترشيح أي شخص سبق إدانته بجريمة مخلة بالأمانة.
٧. إعداد وصف للقدرات والمؤهلات المطلوبة لعضوية مجلس الإدارة وشغل وظائف الإدارة التنفيذية.
٨. تحديد الوقت الذي يتعين على العضو تخصيصه لأعمال مجلس الإدارة.
٩. المراجعة السنوية للاحتياجات اللازمة من المهارات أو الخبرات المناسبة لعضوية مجلس الإدارة ووظائف الإدارة التنفيذية.
١٠. مراجعة هيكل مجلس الإدارة والإدارة التنفيذية وتقديم التوصيات في شأن التغييرات التي يمكن إجراؤها.
١١. التحقق بشكل سنوي من استقلال الأعضاء المستقلين، وعدم وجود أي تعارض مصالح إذا كان العضو يشغل عضوية مجلس إدارة شركة أخرى.
١٢. وضع وصف وظيفي للأعضاء التنفيذيين والأعضاء غير التنفيذيين والأعضاء المستقلين وكبار التنفيذيين.
١٣. وضع الإجراءات الخاصة في حال مغادرة أحد أعضاء مجلس الإدارة أو كبار التنفيذيين.
١٤. تحديد جوانب الضعف والقوة في مجلس الإدارة، واقتراح الحلول لمعالجتها بما يتفق مع مصلحة الشركة.



٢-٢-٤-٥ اجتماعات اللجنة

وفقاً للفقرة (١٧) من لائحة عمل لجنة الترشيحات والمكافآت، تعقد اللجنة (٤) اجتماعات دورية سنوياً، ويجوز عقد اجتماعات إضافية حسب الحاجة، وترسل الدعوات وجدول الأعمال والوثائق الداعمة قبل موعد الاجتماع بمدة لا تقل عن أسبوع واحد، ويجوز استخدام وسائل التقنية الحديثة لعقد الاجتماعات عن بعد مع ضمان إثبات الحضور، وتوثق جميع الاجتماعات بمحاضر مكتوبة توقع من قبل رئيس اللجنة وأعضائها، وترفع تقاريرها إلى مجلس الإدارة.

٣-٤-٥ لجنة الاستثمار

تتشكل لجنة الاستثمار من (٤) أعضاء من غير أعضاء مجلس الإدارة التنفيذيين، وقد تم تعيين أعضاء اللجنة بموجب قرار مجلس الإدارة في اجتماعه المنعقد بتاريخ ١٤٤٦/٠٦/٢١هـ (الموافق ٢٠٢٤/١٢/٢٢م). وذلك لدورة المجلس التي تبدأ من تاريخ ١٤٤٦/٠٦/٢١هـ (الموافق ٢٠٢٤/١٢/٢٢م) ولمدة ثلاث سنوات وتستمر حتى ١٤٤٩/٠٧/٢٣هـ (الموافق ٢٠٢٧/١٢/٢١م).

الجدول (٢٨): أعضاء لجنة الاستثمار

الاسم	المنصب	الاستقلالية
راكبان بن محمد أبو نيان	رئيس اللجنة	عضو مجلس إدارة – مستقل
هشام بن عبد الكريم المشيقح	عضو اللجنة	عضو من خارج المجلس
فراس بن سمير البيات	عضو اللجنة	عضو من خارج المجلس

المصدر: شركة الوسائل الصناعية

اعتمد مجلس الإدارة لائحة لجنة الاستثمار بتاريخ ١٤٤٦/١٢/٠١هـ (الموافق ٢٠٢٥/٠٥/٢٨م) وقد عقدت اللجنة أربع اجتماعات (٤) خلال العام المالي المنتهي في ٢٠٢٤/١٢/٣١م. وعقدت اللجنة اجتماع واحد (١) في عام ٢٠٢٥م.

١-٣-٤-٥ تشكيل اللجنة

- وفقاً للمادة (١-٣) من لائحة اللجنة فإنه يتم تشكيل أعضاء اللجنة وفقاً للآتي:
١. لا يقل عدد أعضاء اللجنة عن ثلاثة ولا يزيد عن خمسة.
 ٢. يعين مجلس الإدارة أعضاء ورئيس اللجنة كما وسيقوم بإنهاء عضويتهم.
 ٣. يحق لأعضاء اللجنة فقط حضور اجتماعها، ويجوز دعوة أشخاص آخرين لحضور كل أو جزء من الاجتماع وذلك حسب الحاجة، على ألا يكون لهم الحق في التصويت على أي قرار تتخذه اللجنة.

٢-٣-٤-٥ رئيس اللجنة

- وفقاً للمادة (٢-٣) من لائحة اللجنة فإنه:
١. يقوم مجلس الإدارة بتعيين رئيس اللجنة.
 ٢. يقوم رئيس لجنة الاستثمار بتنظيم اجتماعات اللجنة، تحديد جدول أعمال اجتماعاتها والاطلاع على كافة المعلومات والوثائق اللازمة لتنفيذ مسؤوليتها.
 ٣. يحق لرئيس اللجنة وضع إجراءات أخرى من وقت لآخر كما هو مناسب وضروري لتسيير أعمال اللجنة.

٣-٣-٤-٥ مهام ومسؤوليات لجنة الاستثمار

١. العمل مع الإدارة التنفيذية لوضع استراتيجية وسياسة الاستثمار في الشركة، بما يتناسب مع طبيعة أعمالها والأنشطة التي تزاولها والمخاطر التي تتعرض لها، والتوصية بشأنها.
٢. مراجعة استراتيجية وسياسة الاستثمار بشكل دوري للتأكد من ملاءمتها للتغيرات التي تطرأ على البيئة الخارجية التي تعمل بها الشركة أو التشريعات المنظمة لأعمالها أو أهدافها الاستراتيجية، والتوصية لمجلس الإدارة.
٣. الإشراف العام على الأنشطة الاستثمارية للشركة ووضع إجراءات ملائمة لقياس الأداء الاستثماري وتقييمه.
٤. دراسة وتقييم الفرص الاستثمارية المقترحة من قبل إدارة الشركة والتوصية بشأنها.
٥. التأكد من التزام الفرص الاستثمارية المقترحة بالأنظمة واللوائح والتعليمات ذات العلاقة.
٦. تحديد وترتيب الأولويات الخاصة بعروض الاستثمارات المقترحة.
٧. دراسة التقارير الدورية من الإدارة التنفيذية عن سير أعمال الفرص الاستثمارية التي تمت الموافقة عليها.

٥-٥ الإدارة التنفيذية

تتألف الإدارة التنفيذية من أعضاء مؤهلين ومن ذوي الخبرة يتمتعون بالمعرفة والخبرات اللازمة لإدارة أعمال الشركة بما يتماشى مع أهداف وتوجيهات مجلس الإدارة والمساهمين، ويشغل منصب الرئيس التنفيذي حاليًا السيد/ عبد القادر عبد الله عبد العزيز المشيقي، وذلك اعتبارًا من تاريخ ١٤٤٦/٠٦/٢١ (الموافق ٢٠٢٤/١٢/٢٢ م) ، ويتألف فريق الإدارة التنفيذية للشركة كما في تاريخ هذا المستند من اثنا عشر (١٢) عضو، ويوضح الجدول التالي تفاصيل الإدارة التنفيذية للشركة:

الجدول (٢٩): تفاصيل الإدارة التنفيذية

الأسهم المملوكة				تاريخ التعيين	العمر	الجنسية	المنصب	الاسم
غير المباشرة	المباشرة	النسبة	العدد					
النسبة	العدد	النسبة	العدد					
١٠٪	٣٦١,٦٠١	٨,٧١٨	١٧,٩٥٠,٠٠٠	١٤٤٦/٠٦/٢١ (الموافق ٢٠٢٤/١٢/٢٢ م)	٦١	سعودي	الرئيس التنفيذي	عبد القادر عبد الله عبد العزيز المشيقي
لا يوجد	لا يوجد	لا يوجد	لا يوجد	١٤٤٦/٠٢/١٠ (الموافق ٢٠٢٠/٠٩/٢٧ م)	٦٠	سوداني	مدير الإدارة المالية	البخاري أبو بكر محمد أبو بكر
لا يوجد	لا يوجد	لا يوجد	لا يوجد	١٤٤٤/١٠/١٨ (الموافق ٢٠٢٣/٠٥/٠٨ م)	٤٧	مصري	مدير إدارة المراجعة الداخلية	محمد يوسف السعيد أحمد
لا يوجد	لا يوجد	٠,٠٠١٪	٢,٥٠٠	١٤٤٠/٠٨/٢٥ (الموافق ٢٠١٩/٠٤/٣٠ م)	٥٠	سعودي	مدير إدارة الحوكمة والالتزام	جلال بن علي بن محمد الجريفاني
لا يوجد	لا يوجد	لا يوجد	لا يوجد	-	-	-	مدير إدارة الموارد البشرية والقانونية	شاغر
لا يوجد	لا يوجد	لا يوجد	لا يوجد	١٤٤٥/٠٥/١٧ (الموافق ٢٠٢٣/٠٢/٠١ م)	٥٢	سعودي	مدير إدارة المبيعات	خالد بن عبد الله بن عبد الرحمن الرميحي
لا يوجد	لا يوجد	٠,٠٠٤٪	١٠,٠٠٠	١٤٤٥/٠١/٢٥ (الموافق ٢٠٢٣/٠٨/١٢ م)	٤٦	باكستاني	مدير إدارة تقنية المعلومات	تحسين ياسين مغل

الأسهم المملوكة				تاريخ التعيين	العمر	الجنسية	المنصب	الاسم
غير المباشرة	المباشرة	النسبة	العدد					
لايوجد	لايوجد	لايوجد	لايوجد	١١/٢٢/١٤٤٤هـ (الموافق ١١/٠٦/٢٠٢٣م)	٤٤	سعودي	مدير إدارة الجودة	محمد عبدالله الحميدي المطيري
لايوجد	لايوجد	٠,٠٠٤٪	١,٠٠٠	١٠/٢٤/١٤٤٤هـ (الموافق ١٠/٠٦/٢٠٢٣م)	٥١	مصري	مدير إدارة الإنتاج	أحمد صبحي محمد فرج
لايوجد	لايوجد	٠,٠٠٤٪	١,٠٠٠	١١/٠٧/١٤٤٤هـ (الموافق ١١/٠٣/٢٠١٩م)	٥٣	سعودي	مدير إدارة الشؤون الإدارية	خالد رشيد حمد الشدوخي
لايوجد	لايوجد	٠,٠٠٤٪	١,٠٠٠	٠٩/٠٢/١٤٤٤هـ (الموافق ٠٩/٠٥/٢٠٢٢م)	٣١	سعودي	مدير إدارة المشتريات	فيصل أحمد حمود المشيقي
لايوجد	لايوجد	٠,٠٠٤٪	١,٠٠٠	٣٠/٠٩/١٤١٥هـ (الموافق ٣٠/٠١/١٩٩٥م)	٦٨	سعودي	مدير إدارة المصانع	صالح بن فهد علي المشيقي
لايوجد	لايوجد	٠,٠٠٠٠٠٤٪	١	٠٣/٠٤/١٤٤١هـ (الموافق ٠٣/١١/٢٠١٩م)	٣٥	سعودي	مدير إدارة الإمداد والمستودعات	حسام عبدالرحمن ابراهيم العمري

المصدر: شركة الوسائل الصناعية

وفيما يلي نبذة عن ملخص السيرة الذاتية لأعضاء الإدارة التنفيذية:

الجدول (٣٠): السيرة الذاتية للسيد/ عبد القادر عبد الله عبد العزيز المشيقي

عبد القادر عبد الله عبد العزيز المشيقي	
سعودي	الجنسية
٦١ سنة	العمر
الرئيس التنفيذي	المنصب
حاصل على درجة البكالوريوس في إدارة الأعمال من جامعة القصيم في المملكة العربية السعودية عام ١٩٨٩م	المؤهلات العلمية
<ul style="list-style-type: none"> يشغل منصب الرئيس التنفيذي في شركة الوسائل الصناعية (تعمل في مجال الصناعات التحويلية) منذ عام ٢٠١٧م وحتى الآن. شغل منصب المدير العام في شركة لدائن (شركة ذات مسؤولية محدودة تعمل في مجال معالجة وإعادة تدوير لمخلفات أنابيب البولي الإيثيلين التالفة) من عام ٢٠١٧م حتى الآن. شغل منصب عضو مجلس المديرين في شركة الوسائل الصناعية (تعمل في مجال الصناعات التحويلية) خلال الفترة من عام ١٩٩١م وحتى ٢٠٠٧م. العمل في المجال الصناعي لأكثر من ٣٥ عاماً كمدير تنفيذي. 	

المصدر شركة الوسائل الصناعية

الجدول (٣١): السيرة الذاتية للسيد/ البخاري أبو بكر محمد أبو بكر

البخاري أبو بكر محمد أبو بكر	
سوداني	الجنسية
٦٠ سنة	العمر
مدير الإدارة المالية	المنبص
حاصل على درجة البكالوريوس في المحاسبة من جامعة السودان للعلوم والتكنولوجيا في جمهورية السودان عام ١٩٩٠م.	المؤهلات العلمية
<ul style="list-style-type: none"> شغل منصب مدير الإدارة المالية في شركة الوسائل الصناعية (شركة مساهمة مدرجة تعمل في مجال الصناعات التحويلية) منذ عام ٢٠٢٠ وحتى الآن. شغل منصب المدير المالي في شركة مدينة المعرفة الاقتصادية (شركة مساهمة عامة تعمل في مجال التطوير العقاري والمدن الذكية) خلال الفترة من عام ٢٠١٨م إلى ٢٠١٩م. شغل منصب المدير المالي في شركة مدينة المعرفة الاقتصادية (شركة مساهمة عامة تعمل في مجال التطوير العقاري والمدن الذكية) خلال الفترة من عام ٢٠١٣م إلى ٢٠١٥م. شغل منصب المدير المالي في شركة طيبة للاستثمار (شركة مساهمة عامة تعمل في مجال التطوير العقاري والصناعة والسياحة والزراعة) خلال الفترة من عام ٢٠٠٠م إلى ٢٠١٣م. شغل منصب مسؤول الموازنة التخطيطية بالمصرفية المحلية ببنك الرياض (شركة مساهمة عامة تعمل في مجال الخدمات المالية) خلال الفترة من عام ١٩٩٦م إلى ١٩٩٩م. 	الخبرات العملية

المصدر: شركة الوسائل الصناعية

الجدول (٣٢): السيرة الذاتية للسيد/ جلال بن علي بن محمد الجريفاني

جلال بن علي بن محمد الجريفاني	
سعودي	الجنسية
٥٠	العمر
مدير إدارة الحوكمة والالتزام	المنبص
<ul style="list-style-type: none"> حاصل على درجة البكالوريوس في اللغة الإنجليزية من جامعة الملك في المملكة العربية السعودية عام ٢٠١٧م حاصل على دبلوم إلكترونيات صناعية وتحكم من الكلية التقنية بالمملكة العربية السعودية عام ٢٠١١م حاصل على دبلوم اللغة الإنجليزية من جامعة سان تومس - ولاية مينيسوتا في الولايات المتحدة الأمريكية عام ٢٠٠٧م 	المؤهلات العلمية
<ul style="list-style-type: none"> يشغل منصب مدير إدارة الحوكمة والالتزام في شركة الوسائل الصناعية (شركة مساهمة مدرجة تعمل في مجال الصناعات التحويلية) منذ عام ٢٠٢٤م وحتى الآن. شغل منصب مسؤول علاقات المستثمرين في شركة الوسائل الصناعية (شركة مساهمة مدرجة تعمل في مجال الصناعات التحويلية) منذ عام ٢٠٢٢م وحتى عام ٢٠٢٤م شغل منصب مسؤول المراجعة الإدارية في شركة الوسائل الصناعية (شركة مساهمة مدرجة تعمل في مجال الصناعات التحويلية) منذ عام ٢٠١٩م وحتى عام ٢٠٢٢م شغل منصب مدير إدارة المنشآت الصغيرة والمتوسطة بالغرفة التجارية الصناعية بالقصيم - جهة حكومية تعمل في مجال تقديم الخدمات للقطاع الخاص) خلال الفترة من عام ٢٠١٥م وحتى عام ٢٠١٨م. شغل منصب مدير مركز المعلومات بالغرفة التجارية الصناعية بالقصيم - جهة حكومية تعمل في مجال تقديم الخدمات للقطاع الخاص) خلال الفترة من عام ٢٠١٢م وحتى عام ٢٠١٥م. 	الخبرات العملية

المصدر: شركة الوسائل الصناعية

الجدول (٣٣): السيرة الذاتية للسيد / محمد يوسف السعيد أحمد

محمد يوسف السعيد أحمد	
مصري	الجنسية
٤٧	العمر
مدير إدارة المراجعة الداخلية	المنصب
حاصل على درجة البكالوريوس في محاسبة ومراجعة من جامعة عين شمس في عام ١٩٩٩م	المؤهلات العلمية
<ul style="list-style-type: none"> يشغل منصب مدير إدارة المراجعة الداخلية في شركة الوسائل الصناعية (شركة مساهمة مدرجة تعمل في مجال الصناعات التحويلية) منذ عام ٢٠٢٢ وحتى الآن. شغل منصب مسؤول المراجعة الداخلية في جامعة النيل جمهورية مصر منذ عام ٢٠٢١م وحتى ٢٠٢٢م شغل منصب مدير المراجعة الداخلية لقطاع المقاولات في مجموعة الكفاح بالملكة العربية السعودية منذ عام ٢٠١٦م وحتى ٢٠٢١م شغل منصب مشرف مراجعة داخلية في مجموعة ترافكو للسياحة منذ عام ٢٠٠٨م حتى ٢٠١٦م. شغل منصب مراجع خارجي في مكتب (KPMG) – حازم حسن منذ عام ٢٠٠٤ حتى ٢٠٠٧م. شغل منصب مراجع خارجي في مكتب (Mazars) – مصطفى شوقي منذ عام ٢٠٠١م حتى ٢٠٠٤م 	الخبرات العملية

المصدر: شركة الوسائل الصناعية

الجدول (٣٤): السيرة الذاتية للسيد / خالد بن عبد الله بن عبد الرحمن الرميحي

خالد بن عبد الله بن عبد الرحمن الرميحي	
سعودي	الجنسية
٥٣	العمر
مدير إدارة المبيعات	المنصب
<ul style="list-style-type: none"> حاصل على درجة الماجستير في الهندسة الكيميائية من جامعة الملك سعود في عام ٢٠٠٨م. حاصل على درجة البكالوريوس في الهندسة الكيميائية الدبلوم من جامعة الملك سعود في عام ١٩٩٨م. 	المؤهلات العلمية
<ul style="list-style-type: none"> يشغل منصب مدير إدارة المبيعات في شركة الوسائل الصناعية (شركة مساهمة مدرجة تعمل في مجال الصناعات التحويلية) منذ عام ٢٠٢٣م وحتى الآن. شغل منصب مدير تطوير المحتوى المحلي والاستثمار في (سابق) من عام ٢٠٢٠م حتى عام ٢٠٢٣م شغل منصب قائد سلسلة التوريد، سابقاً أمريكا من عام ٢٠١٨م حتى عام ٢٠٢٠م شغل منصب المدير العام لشركة سابقاً كينيا من عام ٢٠١٦م حتى عام ٢٠١٨م شغل منصب المدير العام البتروكيماويات في جنوب أفريقيا من عام ٢٠١٤م حتى عام ٢٠١٦م شغل منصب مدير مبيعات كبار الزبائن، سابقاً من عام ٢٠١٢م حتى عام ٢٠١٤م شغل منصب مدير إدارة التكنولوجيا، سابقاً من عام ٢٠١٠م حتى عام ٢٠١٢م 	الخبرات العملية

المصدر: شركة الوسائل الصناعية

الجدول (٣٥): السيرة الذاتية للسيد / تحسين ياسين مغل

تحسين ياسين مغل	
باكستاني	الجنسية
٤٦	العمر
مدير إدارة تقنية المعلومات	المنصب
حاصل على بكالوريوس في علوم حاسب من جامعة لاهور في باكستان عام ٢٠٠١م.	المؤهلات العلمية
<ul style="list-style-type: none"> يشغل منصب مدير إدارة تقنية المعلومات في شركة الوسائل الصناعية (شركة مساهمة مدرجة تعمل في مجال الصناعات التحويلية) منذ عام ٢٠١٠م وحتى الآن. شغل منصب مهندس شبكات ومسؤول نظام في شركة الوسائل الصناعية (شركة مساهمة مدرجة تعمل في مجال الصناعات التحويلية) منذ عام ٢٠٠٣م وحتى ٢٠١٠م. شغل منصب موظف شبكات في شركة فاكس سوفت (شركة ذات مسؤولية محدودة تعمل في مجال التقنيات الحديثة) بدولة باكستان منذ عام ٢٠١١م إلى ٢٠٠٢م 	الخبرات العملية

المصدر: شركة الوسائل الصناعية

الجدول (٣٦): السيرة الذاتية للسيد / محمد عبدالله الحميدي المطيري

محمد عبدالله الحميدي المطيري	
سعودي	الجنسية
٤٤	العمر
مدير إدارة الجودة	المنصب
<ul style="list-style-type: none"> حاصل على درجة البكالوريوس في إدارة الأعمال من جامعة الملك فيصل عام ٢٠١٧م. حاصل على درجة الدبلوم التكنولوجية الميكانيكية من الكلية التقنية عام ٢٠٠٦م. 	المؤهلات العلمية
<ul style="list-style-type: none"> يشغل منصب مدير إدارة الجودة في شركة الوسائل الصناعية (شركة مساهمة مدرجة تعمل في مجال الصناعات التحويلية) منذ عام ٢٠١٥م وحتى الآن. شغل منصب مشرف جودة في شركة هنا للصناعات الغذائية (شركة مساهمة مقفلة تعمل في مجال الصناعات الغذائية) منذ عام ٢٠١١م وحتى ٢٠١٤م. شغل منصب مشرف إنتاج في شركة مياه حياة الفيحاء (شركة ذات مسؤولية محدودة تعمل في مجال صناعة المياه الصحية) منذ عام ٢٠٠٦م وحتى ٢٠١١م. 	الخبرات العملية

المصدر: شركة الوسائل الصناعية

الجدول (٣٧): السيرة الذاتية للسيد / أحمد صبحي محمد فرج

أحمد صبحي محمد فرج	
مصري	الجنسية
٥١	العمر
مدير إدارة الإنتاج	المنصب
حاصل على درجة البكالوريوس في هندسة القوى الميكانيكية من جامعه حلوان في جمهورية مصر عام ١٩٩٩م.	المؤهلات العلمية
<ul style="list-style-type: none"> يشغل منصب مدير إدارة الإنتاج في شركة الوسائل الصناعية (شركة مساهمة مدرجة تعمل في مجال الصناعات التحويلية) منذ عام ٢٠١٩م وحتى الآن. شغل منصب مدير الإنتاج في مصنع جسور البناء منذ عام ٢٠١٠م وحتى ٢٠١٩م شغل منصب مدير قسم البحوث والتطوير في مصنع بيللا باك من عام ٢٠٠٨م وحتى ٢٠١٠م شغل منصب مدير الإنتاج في مصنع خبير (مجموعه الوسائل) من عام ٢٠٠٣م وحتى ٢٠٠٨م شغل منصب مهندس تصميم و تصنيع في مصنع الشركة العالمية للإلكترونيات (مجموعة شركات بهت) من عام ٢٠٠١م وحتى ٢٠٠٣م 	الخبرات العملية

المصدر: شركة الوسائل الصناعية

الجدول (٣٨): السيرة الذاتية للسيد / خالد رشيد حمد الشدوخي

خالد رشيد حمد الشدوخي	
سعودي	الجنسية
٥٣	العمر
مدير إدارة الشؤون الإدارية	المنصب
حاصل على درجة البكالوريوس في علم النفس من جامعة الإمام محمد بن سعود الإسلامية في المملكة العربية السعودية عام ١٤٢٠هـ	المؤهلات العلمية
<ul style="list-style-type: none"> يشغل منصب مدير إدارة الشؤون الإدارية في شركة الوسائل الصناعية (شركة مساهمة مدرجة تعمل في مجال الصناعات التحويلية) منذ عام ٢٠٢٣م وحتى الآن شغل مدير فرع شركة الدريس للخدمات البترولية بالقصيم منذ عام ٢٠١٧م وحتى ٢٠١٨م 	الخبرات العملية

المصدر: شركة الوسائل الصناعية

الجدول (٣٩): السيرة الذاتية للسيد / فيصل أحمد حمود المشيقي

فيصل أحمد حمود المشيقي	
سعودي	الجنسية
٣١	العمر
مدير إدارة المشتريات	المنصب
حاصل على درجة الثانوية العامة من ثانوية مجمع الخليج في عام ٢٠١٢م	المؤهلات العلمية
<ul style="list-style-type: none"> يشغل منصب مدير إدارة المشتريات في شركة الوسائل الصناعية (شركة مساهمة مدرجة تعمل في مجال الصناعات التحويلية) منذ عام ٢٠٢٢م وحتى الآن شغل منصب مسؤول تخطيط إنتاج وطلبات في شركة الوسائل الصناعية (شركة مساهمة مدرجة تعمل في مجال الصناعات التحويلية) منذ عام ٢٠٢٢م وحتى ٢٠٢٤م شغل منصب مدير مستودعات في شركة الوسائل الصناعية (شركة مساهمة مدرجة تعمل في مجال الصناعات التحويلية) منذ عام ٢٠٢٠م وحتى ٢٠٢٢م شغل منصب مساعد مدير مستودعات في شركة الوسائل الصناعية (شركة مساهمة مدرجة تعمل في مجال الصناعات التحويلية) منذ عام ٢٠١٩م وحتى ٢٠٢٠م شغل منصب إداري في شركة الوسائل الصناعية (شركة مساهمة مدرجة تعمل في مجال الصناعات التحويلية) منذ عام ٢٠١٨م وحتى ٢٠١٩م 	الخبرات العملية

المصدر: شركة الوسائل الصناعية

الجدول (٤٠): السيرة الذاتية للسيد / صالح بن فهد علي المشيقي

صالح بن فهد علي المشيقي	
سعودي	الجنسية
٦٨	العمر
مدير إدارة المصانع	المنصب
حاصل على دبلوم تجارة من جامعة عين شمس بالقاهرة عام ١٩٨٤م	المؤهلات العلمية
<ul style="list-style-type: none"> يشغل منصب مدير إدارة المصانع في شركة الوسائل الصناعية (شركة مساهمة مدرجة تعمل في مجال الصناعات التحويلية) منذ عام ١٩٩٥م وحتى الآن. شغل منصب محاسب في وزارة البيئة والمياه والزراعة (جهة حكومية تعمل في الإشراف على شؤون البيئة والمياه والزراعة) خلال الفترة من ١٩٩٣م حتى ١٩٩٥م. شغل منصب مشرف فرع بنك الرياض (شركة مساهمة عامة تعمل في مجال الخدمات المصرفية) خلال الفترة من عام ١٩٨٧م حتى ١٩٩٣م 	الخبرات العملية

المصدر: شركة الوسائل الصناعية

الجدول (٤١): السيرة الذاتية للسيد / حسام عبدالرحمن ابراهيم العمري

حسام عبدالرحمن ابراهيم العمري	
الجنسية	سعودي
العمر	٣٥
المنصب	مدير إدارة الإمداد والمستودعات
المؤهلات العلمية	حاصل على درجة البكالوريوس في اللغويات التطبيقية اللغة الإنجليزية من جامعة المستقبل عام ٢٠١٦ م
الخبرات العملية	<ul style="list-style-type: none"> يشغل منصب مدير إدارة الإمداد والمستودعات في شركة الوسائل الصناعية (شركة مساهمة مدرجة تعمل في مجال الصناعات التحويلية) منذ عام ٢٠١٩ م وحتى الآن شغل منصب (مسوق عقاري) في (دار أصول العقار) منذ عام ٢٠١٢ م وحتى ٢٠١٦ م شغل منصب (منسق مشاريع) في (قصر الريادة للمؤتمرات والمعارض الدولية) منذ عام ٢٠١٧ م وحتى ٢٠١٨ م شغل منصب (بائع أجهزة كهربائية منزلية) في (الشتاء والصيف) منذ عام ٢٠١٨ م وحتى ٢٠١٩ م

المصدر: شركة الوسائل الصناعية

٦-٥ حوكمة الشركة

قامت الشركة بإصدار لائحة الحوكمة الخاصة بها، وفيما يلي ملخص لجميع لوائح الحوكمة الداخلية كما في تاريخ هذا المستند:

- لائحة الحوكمة:** اعتمدت من الجمعية العامة بتاريخ ١٢/٢٠/١٤٤٦هـ (الموافق ١٦/٠٦/٢٠٢٥م)
- سياسات ومعايير وإجراءات العضوية في مجلس الإدارة:** اعتمدت من الجمعية العامة غير العادية بتاريخ ٣٠/١٠/١٤٤٦هـ (الموافق ٢٨/٠٤/٢٠٢٥م).
- سياسة إدارة المخاطر:** اعتمدت من مجلس الإدارة بتاريخ ١٦/٠٩/١٤٤٦هـ (الموافق ١٦/٠٣/٢٠٢٥م).
- سياسة تنظيم العلاقة مع أصحاب المصالح:** اعتمدت من الجمعية العامة غير العادية بتاريخ ٠٨/٠٣/١٤٤٧هـ (الموافق ٣١/٠٨/٢٠٢٥م).
- سياسة الإبلاغ عن الممارسات المخالفة وحماية المبلغين:** اعتمدت من مجلس الإدارة بتاريخ ١٢/٠٢/١٤٤٧هـ (الموافق ٠٦/٠٨/٢٠٢٥م).
- سياسة الإفصاح والشفافية:** اعتمدت من مجلس الإدارة بتاريخ ١٦/٠٩/١٤٤٦هـ (الموافق ١٦/٠٣/٢٠٢٥م).
- سياسة مكافآت مجلس الإدارة ولجانه والإدارة التنفيذية:** اعتمدت من الجمعية العامة غير العادية بتاريخ ٢٠/١٢/١٤٤٦هـ (الموافق ١٦/٠٦/٢٠٢٥م).
- سياسة تنظيم تعارض المصالح ومعايير المنافسة:** اعتمدت من الجمعية العامة غير العادية بتاريخ ٠٨/٠٣/١٤٤٧هـ (الموافق ٣١/٠٨/٢٠٢٥م).
- سياسة توزيع الأرباح:** اعتمدت من مجلس الإدارة بتاريخ ١٢/٠٢/١٤٤٧هـ (الموافق ٠٦/٠٨/٢٠٢٥م).
- سياسة السلوك المهني وأخلاقيات العمل:** اعتمدت من مجلس الإدارة بتاريخ ١٢/٠٢/١٤٤٧هـ (الموافق ٠٦/٠٨/٢٠٢٥م).
- لائحة عمل مجلس الإدارة:** اعتمدت من الجمعية العامة غير العادية بتاريخ ٠٨/٠٣/١٤٤٧هـ (الموافق ٣١/٠٨/٢٠٢٥م).
- لائحة عمل لجنة الترشيحات والمكافآت:** اعتمدت من الجمعية العامة غير العادية بتاريخ ٢٠/١٢/١٤٤٦هـ (الموافق ١٦/٠٦/٢٠٢٥م).
- لائحة عمل لجنة المراجعة:** اعتمدت من الجمعية العامة غير العادية بتاريخ ٠٨/٠٣/١٤٤٧هـ (الموافق ٣١/٠٨/٢٠٢٥م).

- ص. مصفوفة الصلاحيات: اعتمدت من مجلس الإدارة بتاريخ ١٥/١/١٤٤٣هـ (الموافق ٢٣/٨/٢٠٢١م).
- ض. نظام الرقابة الداخلية: اعتمد من مجلس الإدارة بتاريخ ١٢/٢/١٤٤٧هـ (الموافق ٦/٨/٢٠٢٥م).
- ط. سياسة المكافآت والحوافز: اعتمدت من مجلس الإدارة بتاريخ ٢٣/٤/١٤٤٦هـ (الموافق ٢٦/١٠/٢٠٢٤م).
- ظ. سياسة حقوق المساهمين: اعتمدت من مجلس الإدارة بتاريخ ١٦/٩/١٤٤٦هـ (الموافق ١٦/٣/٢٠٢٥م).
- ع. سياسة وآليات تقييم أعضاء مجلس الإدارة واللجان التابعة له: اعتمدت من مجلس الإدارة بتاريخ ١٦/٩/١٤٤٦هـ (الموافق ١٦/٣/٢٠٢٥م).
- غ. سياسة سرية وحماية المعلومات: اعتمدت من مجلس الإدارة بتاريخ ١٦/٩/١٤٤٦هـ (الموافق ١٦/٣/٢٠٢٥م).
- ف. سياسة تحديد المهام والمسؤوليات الموكلة إلى المستويات الإدارية: اعتمدت من مجلس الإدارة بتاريخ ٢١/١٢/١٤٤٥هـ (الموافق ٢٧/٦/٢٠٢٤م).
- ق. لائحة عمل لجنة الاستثمار: اعتمدت من مجلس الإدارة بتاريخ ١/١٢/١٤٤٦هـ (الموافق ٢٨/٥/٢٠٢٥م).
- ك. لائحة برنامج أسهم الموظفين: اعتمدت من الجمعية العامة بتاريخ ١٧/٧/١٤٤٥هـ (الموافق ٢٩/١/٢٠٢٤م).
- ل. سياسة تحديد الصلاحيات المفوضة إلى الإدارة التنفيذية: اعتمدت من مجلس الإدارة بتاريخ ٢٦/٥/١٤٤٧هـ (الموافق ١٧/١١/٢٠٢٥م).

1

المعلومات القانونية وإقرارات أعضاء مجلس الإدارة

٦- المعلومات القانونية وإقرارات أعضاء مجلس الإدارة

١-٦ المعلومات القانونية

١-١-٦ اسم الشركة

تم قيد الشركة في السجل التجاري تحت الاسم التجاري شركة الوسائل الصناعية (شركة مساهمة مدرجة).

٢-١-٦ التاريخ والتأسيس

- تأسست شركة الوسائل الصناعية وفق أنظمة المملكة العربية السعودية كمؤسسة فردية لصاحبها صالح بن عبد الله بن عبد العزيز المشيخ تحت اسم مؤسسة الوسائل الزراعية بموجب السجل التجاري رقم (١١٣١٠٢٤٨٣) الصادر من مدينة بريدة بتاريخ ١٤٠٠/٠٣/٢٩هـ (الموافق ١٩٨٠/٠٢/١٦م) وبرأس مال قدره خمسين ألف (٥٠,٠٠٠) ريال سعودي.
- وبتاريخ ١٤١١/١٢/٠٣هـ (الموافق ١٩٩١/٠٦/١٦م) قرر المالك تحويل مؤسسة الوسائل الزراعية إلى شركة تضامنية باسم شركة الوسائل الزراعية لأصحابها عبدالرحمن بن عبدالله المشيخ وإخوانه وتم زيادة رأس المال ليصبح مائتي ألف (٢٠٠,٠٠٠) ريال سعودي مقسم إلى عدد خمس (٥) حصص عينية متساوية القيمة ناتجة عن تقييم لصافي أصول المؤسسة بقيمة متفق عليها بين الشركاء، قيمة كل حصة أربعين ألف (٤٠,٠٠٠) ريال سعودي، وتم قيد الشركة بالسجل التجاري بمدينة بريدة تحت الرقم (١١٣١٠٢٤٨٣) وأثبت عقد تأسيسها لدى كاتب عدل برقم (٦٦٤) بتاريخ ١٤١١/١٢/٠٣هـ (الموافق ١٩٩١/٠٦/١٦م).
- وبتاريخ ١٤٢٧/١٠/١٣هـ (الموافق ٢٠٠٦/١١/٠٤م) وافق الشركاء بالإجماع على تحويل الشركة من شركة تضامنية إلى شركة مساهمة مقفلة برأس مال قدره مائة مليون (١٠٠,٠٠٠,٠٠٠) ريال سعودي مقسم إلى عشرة ملايين (١٠,٠٠٠,٠٠٠) سهم عادي، قيمة كل سهم منها عشرة (١٠) ريالات سعودية وجميعها أسهم عادية، وقد تم الوفاء بالزيادة البالغة تسعة وتسعين مليون وثمانمائة ألف (٩٩,٨٠٠,٠٠٠) ريال سعودي نقداً من المساهمين، كما تم تعديل اسم الشركة ليصبح شركة الوسائل الصناعية، وتم قيد الشركة بسجل الشركات المساهمة بموجب القرار الوزاري رقم (٢١٦/ق) وتاريخ ١٤٢٨/٠٨/٢٠هـ (الموافق ٢٠٠٧/٠٩/٠٢م) و القرار الوزاري رقم (٢٦٩/ق) وتاريخ ١٤٢٨/١٠/٢٩هـ (الموافق ٢٠٠٧/١١/١٠م) والمقيدة بالسجل التجاري برقم (١١٣١٠٢٤٨٣) وتاريخ ١٤٠٠/٠٣/٢٩هـ (الموافق ١٩٨٠/٠٢/١٦م) الصادر بمدينة بريدة.
- وبتاريخ ١٤٣٤/٠٧/٢٥هـ (الموافق ٢٠١٣/٠٦/٠٤م) وافقت الجمعية العامة غير العادية على زيادة رأس مال الشركة من مائة مليون (١٠٠,٠٠٠,٠٠٠) ريال سعودي إلى مائتين وخمسين مليون (٢٥٠,٠٠٠,٠٠٠) ريال سعودي مقسمة إلى خمسة وعشرين مليون (٢٥,٠٠٠,٠٠٠) سهم عادي مدفوعة القيمة بالكامل وذلك بمنح واحد ونصف (١,٥) سهم مجاني مقابل كل واحد (١) سهم يمتلكها المساهمون المقيدون في تاريخ ١٤٣٤/٠٧/٢٥هـ (الموافق ٢٠١٣/٠٦/٠٤م) والذي يمثل تاريخ انعقاد الجمعية العامة الغير عادية عن طريق إصدار عدد خمسة عشر مليون (١٥,٠٠٠,٠٠٠) سهم عادي، قيمة كل سهم منها عشرة (١٠) ريالات سعودية، وقد تم الوفاء بالزيادة البالغة مائة وخمسين مليون ريال سعودي من خلال مائة وأربعين مليون (١٤٠,٠٠٠,٠٠٠) ريال سعودي من حساب الأرباح المبقاة، وتحويل مبلغ عشرة ملايين (١٠,٠٠٠,٠٠٠) ريال سعودي من حساب الاحتياطي النظامي.
- بتاريخ ١٤٤٥/٠٥/٠١هـ (الموافق ٢٠٢٣/١١/١٥م) وافقت الجمعية العامة غير العادية على تجزئة القيمة الاسمية لأسهم الشركة لتصبح القيمة الاسمية للسهم (١) ريال واحد، وعدد الأسهم (٢٥٠,٠٠٠,٠٠٠) مائتي وخمسين مليون سهم.
- بتاريخ ١٤٤٣/٠٢/٠٩هـ (الموافق ٢٠٢١/٠٩/١٦م) وافقت الجمعية العامة غير العادية على تسجيل وإدراج أسهم الشركة في السوق الموازية.
- وبتاريخ ١٤٤٣/٠٣/١٨هـ (الموافق ٢٠٢١/١٠/٢٤م)، صدرت موافقة مجموعة تداول السعودية على طلب إدراج أسهم الشركة في السوق الموازية.

- ♦ وبتاريخ ٢٩/٠٣/١٤٤٣هـ (الموافق ٢٠٢١/١١/٠٤م)، صدرت موافقة مجلس هيئة السوق المالية على طلب الشركة بتسجيل وطرح أسهمهما في السوق الموازية.
- ♦ بتاريخ ١٥/٠٦/١٤٤٣هـ الموافق (٢٠٢٢/٠١/١٨م) تم إدراج وتداول أسهم الشركة في السوق الموازية برمز تداول (٩٥٢٥).
- ♦ بتاريخ ١٣/٠٦/١٤٤٥هـ الموافق (٢٠٢٣/١٢/٢٦م) قرر مجلس إدارة الشركة الموافقة على انتقال الشركة من السوق الموازية إلى السوق الرئيسية، وتعيين مستشار مالي لغرض الانتقال وذلك بناء على متطلبات قواعد الإدراج.
- ♦ وبتاريخ ٢٩/٠٥/١٤٤٦هـ (الموافق ٢٠٢٤/١٢/٠١م) أصدر مجلس إدارة الشركة قرارًا بإلغاء التوصية السابقة بعرض الموضوع على الجمعية العامة غير العادية، والاكتفاء بقرار مجلس الإدارة بالموافقة على انتقال أسهم الشركة إلى السوق الرئيسية.

الجدول (٤٢): هيكل الملكية الحالي للشركة

#	اسم المساهم	عدد الأسهم	إجمالي قيمة الأسهم	نسبة الملكية المباشرة	نسبة الملكية غير المباشرة
١	صالح عبد الله عبد العزيز المشيقح*	٣٩,٠٥٨,٥٣٢	٣٩,٠٥٨,٥٣٢	٪١٥,٦٢	٪١,٣٩٤
٢	عبد العزيز عبد الله عبد العزيز المشيقح*	٢٩,٣٠٦,١٢٨	٢٩,٣٠٦,١٢٨	٪١١,٧٢	٪٠,٠٤
٣	عبد الرحمن عبد الله عبد العزيز المشيقح	٢٤,٤٤٧,٦١١	٢٤,٤٤٧,٦١١	٪٩,٧٨	لا يوجد
٤	ناصر عبد الله عبد العزيز المشيقح*	١٧,٧٤٧,٤٢٦	١٧,٧٤٧,٤٢٦	٪٧,١٠	٪٠,٢٠
٥	عبد القادر عبد الله عبد العزيز المشيقح*	١٧,٩٥٠,٠٠٠	١٧,٩٥٠,٠٠٠	٪٧,١٨	٪٠,١٠
٦	عبد العزيز صالح بن سليمان العمري	١٧,١٤١,١٢٤	١٧,١٤١,١٢٤	٪٦,٨٦	لا يوجد
٧	خالد عبد العزيز فهد الشريدة	٤٤٠,٠٢٣	٤٤٠,٠٢٣	٪٠,١٨	لا يوجد
٨	تحسين ياسين مقل محمد	١٠,٠٠٠	١٠,٠٠٠	٪٠,٠٤	لا يوجد
٩	صالح فهد علي المشيقح	١٠,٠٠٠	١٠,٠٠٠	٪٠,٠٤	لا يوجد
١٠	جلال علي محمد الجريفاني	٢,٥٠٠	٢,٥٠٠	٪٠,١٠	لا يوجد
١١	حسام عبد الرحمن بن ابراهيم العمري	١	١	٪٠,٠٠	لا يوجد
١٢	لولوه عبد الله علي المزيني*	٣,٦٤٠	٣,٦٤٠	٪٠,٠١	لا يوجد
١٣	أحمد فرج	١,٠٠٠	١,٠٠٠	٪٠,٠٤	لا يوجد
١٤	فيصل أحمد حمود المشيقح	١,٠٠٠	١,٠٠٠	٪٠,٠٤	لا يوجد
١٥	خالد رشيد حمد الشدوخي	١,٠٠٠	١,٠٠٠	٪٠,٠٤	لا يوجد
١٦	شركة المهيدب القابضة*	١١,٠٠٠,٠٠٠	١١,٠٠٠,٠٠٠	٪٤,٤٠	لا ينطبق
١٧	شركة عبد القادر المهيدب وأولاده مساهمه مقفلة*	٦,٢٩٢,٦٣١	٦,٢٩٢,٦٣١	٪٢,٥٢	٪٥,٢٤
١٨	زياد فؤاد فهد الصالح*	٢,١٠٠,٠٠٠	٢,١٠٠,٠٠٠	٪٠,٨٤	لا ينطبق
١٩	عصام ماجد عبد اللطيف المهيدب*	١,٠٠٠	١,٠٠٠	٪٠,٠٠٤	لا ينطبق
٢٠	أسماء بنت علي بن عبد الرحمن الدخيل*	٢,٠٠٠	٢,٠٠٠	٪٠,٠١	لا ينطبق
٢١	بيان عبد القادر عبد الله المشيقح*	٢٨,٥٥٠	٢٨,٥٥٠	٪٠,٠١	لا ينطبق
٢٢	عبد الرحمن صالح فهد الصقعي*	١,١٧٠,٢٢٠	١,١٧٠,٢٢٠	٪٠,٤٧	٪٠,٠١

#	اسم المساهم	عدد الأسهم	إجمالي قيمة الأسهم	نسبة الملكية المباشرة	نسبة الملكية غير المباشرة
٢٣	محمد صالح بن عبد الله المشيقي*	١,١٥٨,٥٦٢	١,١٥٨,٥٦٢	٠,٤٦٪	لا ينطبق
٢٤	عبد الله صالح عبد الله المشيقي*	٧٨٣,٩٧١	٧٨٣,٩٧١	٠,٣١٪	لا ينطبق
٢٥	أمنية صالح بن عبد الله المشيقي*	٥٢٠,٠٠٠	٥٢٠,٠٠٠	٠,٢١٪	لا ينطبق
٢٦	نورة صالح بن عبد الله المشيقي*	٥٢٠,٠٠٠	٥٢٠,٠٠٠	٠,٢١٪	لا ينطبق
٢٧	ثاقبه صالح بن عبد الله المشيقي*	٥٠٠,٠٠٠	٥٠٠,٠٠٠	٠,٢٠٪	لا ينطبق
٢٨	عبد الله عبد القادر عبد الله المشيقي*	٢٦١,٦٠١	٢٦١,٦٠١	٠,١٠٪	لا ينطبق
٢٩	رحاب ناصر عبد الله المشيقي*	١٦٠,١١٠	١٦٠,١١٠	٠,٠٦٪	لا ينطبق
٣٠	مالك ناصر عبد الله المشيقي*	١٠٨,٧٤٥	١٠٨,٧٤٥	٠,٠٤٪	لا ينطبق
٣١	فارس عبد العزيز عبد الله المشيقي*	٩٠,٠٠٠	٩٠,٠٠٠	٠,٠٤٪	لا ينطبق
٣٢	عبد الله ناصر بن عبد الله المشيقي*	٨٨,٤٧٤	٨٨,٤٧٤	٠,٠٣٪	لا ينطبق
٣٣	ربي ناصر عبد الله المشيقي*	٦٠,٠٥٠	٦٠,٠٥٠	٠,٠٢٪	لا ينطبق
٣٤	نوف ناصر عبد الله المشيقي*	٥٦,٣٣٨	٥٦,٣٣٨	٠,٠٢٪	لا ينطبق
٣٥	عمر عبد الرحمن عبد الله المشيقي	٨٣,٧١٧	٨٣,٧١٧	٠,٠٣٪	لا ينطبق
٣٦	هشام عبد الكريم عبد الله المشيقي	٣,٠٠٠	٣,٠٠٠	٠,٠٠١٪	لا ينطبق
٣٧	مساهمين جمهور غير مستوفي المعايير الإضافية بسبب أسهم برنامج الموظفين (الخزينة) (١٤٨ مساهم)	٣٢٩,٨٣٢	٣٢٩,٨٣٢	٠,١٣٪	لا ينطبق
٣٨	الجمهور (ممن يمتلكون ١,٠٠٠ سهم وأكثر) (٦٢٩ مساهم)	٧٨,٥١٨,٢٤٦	٧٨,٥١٨,٢٤٦	٣١,٤١٪	لا ينطبق
٣٩	الجمهور الذين يملكون أقل من عدد ١٠٠٠ سهم (لا يتم تصنيفهم كجمهور وفق المعيار الثالث من المعايير الإضافية للانتقال) (١٢٦ مساهم)	١٩,٥١٨	١٩,٥١٨	٠,٠١٪	لا ينطبق
الإجمالي		٢٥٠,٠٠٠,٠٠٠	٢٥٠,٠٠٠,٠٠٠	١٠٠٪	لا ينطبق

المصدر: سجل المساهمين الصادر بتاريخ ٢٣/٦/١٤٤٧هـ الموافق (١٤/١٢/٢٠٢٥م)

ملاحظة: النسب في الجدول أعلاه مقربة.

♦ الأشخاص المذكور بجانب اسمهم (*) تم تصنيفهم أنهم يتصرفون بالاتفاق وفق التالي:

١. شركة المهيدب القابضة تتصرف بالاتفاق مع كل من المساهم/ شركة عبدالقادر المهيدب وأولاده مساهمة مقفلة والمساهم/ زياد فؤاد فهد الصالح والمساهم/ عصام ماجد عبداللطيف المهيدب، حيث أن مجموع ملكيتهم يزيد عن ٥٪.
٢. المساهم / صالح عبد الله عبدالعزيز المشيقي يتصرف باتفاق مع زوجته وهي مساهم في الشركة.
٣. المساهم / ناصر عبد الله عبدالعزيز المشيقي يتصرف باتفاق مع زوجته وهي مساهم في الشركة.
٤. المساهم/ عبدالرحمن صالح فهد الصقعي بصفته (عضو لجنة الترشيحات والمكافآت) يتصرف باتفاق مع زوجته وهي مساهم في الشركة.
٥. عمليات تحويل وعكس تحويل بين الآباء والأبناء لكل من صالح عبد الله عبدالعزيز المشيقي وناصر عبد الله عبدالعزيز المشيقي وعبد العزيز عبد الله عبدالعزيز المشيقي وعبد القادر عبد الله عبدالعزيز المشيقي.

٣-١-٦ التغييرات الرئيسية في رأس المال

- تأسست شركة الوسائل الصناعية وفق أنظمة المملكة العربية السعودية كمؤسسة فردية لصاحبها صالح بن عبد الله بن عبد العزيز المشيخ تحت اسم مؤسسة الوسائل الزراعية بموجب السجل التجاري رقم (١١٣١٠٢٤٨٣) الصادر من مدينة بريدة بتاريخ ٢٩/٣/١٤٠٠هـ (الموافق ١٦/٢/١٩٨٠م) ورأس مال قدره خمسين ألف (٥٠,٠٠٠) ريال سعودي.
- وبتاريخ ٣/١٢/١٤١١هـ (الموافق ١٦/٦/١٩٩١م) قرر المالك تحويل مؤسسة الوسائل الزراعية إلى شركة تضامنية باسم شركة الوسائل الزراعية لأصحابها عبدالرحمن بن عبدالله المشيخ وإخوانه وتم زيادة رأس المال ليصبح مائتي ألف (٢٠٠,٠٠٠) ريال سعودي مقسم إلى عدد خمس (٥) حصص عينية متساوية القيمة ناتجة عن تقييم لصافي أصول المؤسسة بقيمة متفق عليها بين الشركاء، قيمة كل حصة أربعين ألف (٤٠,٠٠٠) ريال سعودي، وتم قيد الشركة بالسجل التجاري بمدينة بريدة تحت الرقم (١١٣١٠٢٤٨٣) وأثبت عقد تأسيسها لدى كاتب عدل برقم (٦٦٤) بتاريخ ٣/١٢/١٤١١هـ (الموافق ١٦/٦/١٩٩١م).
- وبتاريخ ١٣/١٠/١٤٢٧هـ (الموافق ٤/١١/٢٠٠٦م) وافق الشركاء بالإجماع على تحويل الشركة من شركة تضامنية إلى شركة مساهمة مغلقة برأس مال قدره مائة مليون (١٠٠,٠٠٠,٠٠٠) ريال سعودي مقسم إلى عشرة ملايين (١٠,٠٠٠,٠٠٠) سهم عادي، قيمة كل سهم منها عشرة (١٠) ريالات سعودية وجميعها أسهم عادية، وقد تم الوفاء بالزيادة البالغة تسعة وتسعين مليون وثمانمائة ألف (٩٩,٨٠٠,٠٠٠) ريال سعودي نقداً من المساهمين، كما تم تعديل اسم الشركة ليصبح شركة الوسائل الصناعية، وتم قيد الشركة بسجل الشركات المساهمة بموجب القرار الوزاري رقم (٢١٦/ق) وتاريخ ٢٠/٨/١٤٢٨هـ (الموافق ٢/٩/٢٠٠٧م) و القرار الوزاري رقم (٢٦٩/ق) وتاريخ ٢٩/١٠/١٤٢٨هـ (الموافق ١٠/١١/٢٠٠٧م) والمقيدة بالسجل التجاري برقم (١١٣١٠٢٤٨٣) وتاريخ ٢٩/٣/١٤٠٠هـ (الموافق ١٦/٢/١٩٨٠م) الصادر بمدينة بريدة.
- وبتاريخ ٢٥/٧/١٤٣٤هـ (الموافق ٤/٦/٢٠١٣م) وافقت الجمعية العامة غير العادية على زيادة رأس مال الشركة من مائة مليون (١٠٠,٠٠٠,٠٠٠) ريال سعودي إلى مائتين وخمسين مليون (٢٥٠,٠٠٠,٠٠٠) ريال سعودي مقسمة إلى خمسة وعشرين مليون (٢٥,٠٠٠,٠٠٠) سهم عادي مدفوعة القيمة بالكامل وذلك بمنح واحد ونصف (١,٥) سهم مجاني مقابل كل واحد (١) سهم يمتلكها المساهمون المقيدون في تاريخ ٢٥/٧/١٤٣٤هـ (الموافق ٤/٦/٢٠١٣م) والذي يمثل تاريخ انعقاد الجمعية العامة الغير عادية عن طريق إصدار عدد خمسة عشر مليون (١٥,٠٠٠,٠٠٠) سهم عادي، قيمة كل سهم منها عشرة (١٠) ريالات سعودية، وقد تم الوفاء بالزيادة البالغة مائة وخمسين مليون (١٥٠,٠٠٠,٠٠٠) ريال سعودي من خلال مائة وأربعين مليون (١٤٠,٠٠٠,٠٠٠) ريال سعودي من حساب الأرباح المبقة، وتحويل مبلغ عشرة ملايين (١٠,٠٠٠,٠٠٠) ريال سعودي من حساب الاحتياطي النظامي.
- وبتاريخ ١/٥/١٤٤٥هـ (الموافق ١٥/١١/٢٠٢٣م) وافقت الجمعية العامة غير العادية على تجزئة القيمة الاسمية لأسهم الشركة لتصبح القيمة الاسمية للسهم (١) ريال واحد، وعدد الأسهم (٢٥٠,٠٠٠,٠٠٠) مائتي وخمسين مليون سهم.

٤-١-٦ أغراض الشركة

وفقاً للمادة الرابعة (٤) من النظام الأساسي، يجوز للشركة القيام بالأنشطة الآتية:

- صنع اللدائن والمطاط التركيبي في أشكالها الأولية.
- صنع الألياف الاصطناعية.
- صنع المنتجات اللدائنية.
- صنع الحديد القاعد والصلب.
- صنع الأسلاك والكابلات الكهربائية والإلكترونية الأخرى.
- صناعة الآلات الزراعية وآلات الحراثة.
- بيع الآلات والمعدات واللوازم الزراعية بالجملة.
- بيع النفايات والخردة وغير ذلك من المنتجات غير المصنفة في موضع آخر بالجملة.
- النقل البري للبضائع.

وتزاول الشركة أغراضها بعد الحصول على التراخيص اللازمة من جهة الاختصاص.

٢-٦ الموافقات والتراخيص والشهادات الحكومية

حصلت الشركة على عدة تراخيص وشهادات نظامية وتشغيلية من الجهات المختصة، ويتم تجديد تلك التراخيص والشهادات بصفة دورية، وما انتهى منها فهو قيد التجديد وفق الإجراءات المعتادة. ويقر أعضاء مجلس الإدارة بأن المصدر حاصل على جميع التراخيص والموافقات اللازمة لمزاولة أعمالها والاستمرار في ذلك، ويوضح الجدول التالي التراخيص والموافقات الحالية التي حصل عليها المصدر:

الجدول (٤٣): التراخيص والموافقات التي حصل عليها المصدر

#	نوع الترخيص	الغرض	رقم الترخيص	تاريخ الإصدار	تاريخ الانتهاء	الجهة المصدرة
١	شهادة التأمينات الاجتماعية (شركة المصنع السعودي للمنتجات المطاطية)	التزام الشركة بالوفاء بالتزاماتها تجاه المؤسسة العامة للتأمينات الاجتماعية	١٠٣٤٣٦٤٤٢	١٤٤٧/٠٤/٢٣ هـ (الموافق ٢٠٢٥/١٠/١٥ م)	١٤٤٧/٠٥/٢٤ هـ (الموافق ٢٠٢٥/١١/١٥ م)	المؤسسة العامة للتأمينات الاجتماعية
٢	شهادة التأمينات الاجتماعية (شركة الوسائل الصناعية للنقلات)	التزام الشركة بالوفاء بالتزاماتها تجاه المؤسسة العامة للتأمينات الاجتماعية	١٠٣٤٣٦٤٥١	١٤٤٧/٠٤/٢٣ هـ (الموافق ٢٠٢٥/١٠/١٥ م)	١٤٤٧/٠٧/٢٦ هـ (الموافق ٢٠٢٦/٠١/١٥ م)	
٣	شهادة التأمينات الاجتماعية (فرع مصنع شركة الوسائل الصناعية)	شهادة خاصة بمنشأة تقوم بتقسيط مديونيتها تجاه المؤسسة العامة للتأمينات الاجتماعية	١٠٣٤٣٦٤٧٧	١٤٤٧/٠٤/٢٣ هـ (الموافق ٢٠٢٥/١٠/١٥ م)	١٤٤٧/٠٥/٢٢ هـ (الموافق ٢٠٢٥/١١/١٣ م)	
٤	شهادة التأمينات الاجتماعية (شركة الوسائل الصناعية)	شهادة خاصة بمنشأة تقوم بتقسيط مديونيتها تجاه المؤسسة العامة للتأمينات الاجتماعية	١٠٢٢٣١٤٧٧	١٤٤٧/٠٣/٢٩ هـ (الموافق ٢٠٢٥/٠٩/٢١ م)	١٤٤٧/٠٧/٠١ هـ (الموافق ٢٠٢٥/١٢/٢١ م)	
٥	ترخيص السلامة الميدانية (مستودع مصنع شركة الوسائل الصناعية - بريدة)	التزام الشركة باشتراطات الكشف الوقائي لإدارة السلامة في المديرية العامة للدفاع المدني	٣٠٠٠١١٣٠١٥-٤٦	١٤٤٧/٠٣/١٢ هـ (الموافق ٢٠٢٥/٠٩/٠٤ م)	١٤٤٧/٠٧/٢٠ هـ (الموافق ٢٠٢٦/٠١/٠٩ م)	وزارة الداخلية - مديرية الدفاع المدني
٦	ترخيص السلامة الميدانية (فرع الدمام)	التزام الشركة باشتراطات الكشف الوقائي لإدارة السلامة في المديرية العامة للدفاع المدني	١٠٠١٦٧٥٢١٦-٤٦	١٤٤٦/٠٥/١٩ هـ (الموافق ٢٠٢٤/١١/٢١ م)	١٤٤٨/٠٦/٠١ هـ (الموافق ٢٠٢٦/١١/١١ م)	
٧	ترخيص السلامة الميدانية (وادي الدواسر)	التزام الشركة باشتراطات الكشف الوقائي لإدارة السلامة في المديرية العامة للدفاع المدني	٣٠٠٠٩٥٢٩٩٩-٤٥	١٤٤٥/١٢/٠٥ هـ (الموافق ٢٠٢٤/٠٦/١١ م)	١٤٤٨/٠٥/٢٨ هـ (الموافق ٢٠٢٦/١١/٠٨ م)	
٨	ترخيص السلامة الميدانية (فرع قرية العليا)	التزام الشركة باشتراطات الكشف الوقائي لإدارة السلامة في المديرية العامة للدفاع المدني	١٠٠١٧٨٢٠٢١-٤٦	١٤٤٦/٠٧/٢٣ هـ (الموافق ٢٠٢٥/٠١/٢٣ م)	١٤٤٨/٠٨/٢١ هـ (الموافق ٢٠٢٧/٠١/٢٩ م)	



#	نوع الترخيص	الغرض	رقم الترخيص	تاريخ الإصدار	تاريخ الانتهاء	الجهة المصدرة
٩	ترخيص السلامة الميدانية (فرع الهفوف)	التزام الشركة باشتراطات الكشف الوقائي لإدارة السلامة في المديرية العامة للدفاع المدني	١٠٠١٧١٧١٢٢-٤٦	١٤٤٦/٠٦/٠٧ هـ (الموافق ٢٠٢٥/١١/٢٨ م)	١٤٤٧/٠٦/٠٧ هـ (الموافق ٢٠٢٥/١١/٢٨ م)	وزارة الداخلية- مديرية الدفاع المدني
١٠	ترخيص السلامة الميدانية (فرع الزلفي)	التزام الشركة باشتراطات الكشف الوقائي لإدارة السلامة في المديرية العامة للدفاع المدني	٢٠٠١٢٨٧٦٥٨-٤٦	١٤٤٦/٠٧/١٦ هـ (الموافق ٢٠٢٥/٠١/١٦ م)	١٤٤٧/٠٧/١٦ هـ (الموافق ٢٠٢٦/٠١/٠٥ م)	
١١	ترخيص السلامة الميدانية (فرع الموطن-بريدة)	التزام الشركة باشتراطات الكشف الوقائي لإدارة السلامة في المديرية العامة للدفاع المدني	٧٠٠٠٢٤٩١٦٢-٤٧	١٤٤٧/٠٣/٢٤ هـ (الموافق ٢٠٢٥/٠٩/١٦ م)	١٤٤٨/٠٣/٢٧ هـ (الموافق ٢٠٢٦/٠٩/٠٩ م)	
١٢	ترخيص السلامة الميدانية (فرع الروضة-بريدة)	التزام الشركة باشتراطات الكشف الوقائي لإدارة السلامة في المديرية العامة للدفاع المدني	٢٠٠١٥٣٦٦٦٦-٤٧	١٤٤٧/٠١/١٨ هـ (الموافق ٢٠٢٥/٠٧/١٣ م)	١٤٤٨/٠١/٠١ هـ (الموافق ٢٠٢٦/٠٦/١٦ م)	
١٣	ترخيص السلامة الميدانية (فرع مكة المكرمة)	التزام الشركة باشتراطات الكشف الوقائي لإدارة السلامة في المديرية العامة للدفاع المدني	١٠٠١٩٧٦٨٣٠-٤٧	١٤٤٧/٠٣/٢٤ هـ (الموافق ٢٠٢٥/٠٩/١٦ م)	١٤٤٨/٠٤/٢٧ هـ (الموافق ٢٠٢٦/١٠/٠٨ م)	
١٤	ترخيص السلامة الميدانية (فرع نجران)	التزام الشركة باشتراطات الكشف الوقائي لإدارة السلامة في المديرية العامة للدفاع المدني	٤٠٠٠٧٨٤٧٩٥-٤٦	١٤٤٦/٠٦/٠٣ هـ (الموافق ٢٠٢٤/١٢/٠٤ م)	١٤٤٨/٠٧/٠١ هـ (الموافق ٢٠٢٦/١٢/١٠ م)	
١٥	ترخيص السلامة الميدانية (فرع عنيزة)	التزام الشركة باشتراطات الكشف الوقائي لإدارة السلامة في المديرية العامة للدفاع المدني	١٠٠١٩١٥٥٥٤-٤٧	١٤٤٧/٠١/٢٩ هـ (الموافق ٢٠٢٥/٠٧/٢٤ م)	١٤٤٨/٠١/٢٩ هـ (الموافق ٢٠٢٦/٠٧/١٤ م)	
١٦	ترخيص السلامة الميدانية (فرع جدة)	التزام الشركة باشتراطات الكشف الوقائي لإدارة السلامة في المديرية العامة للدفاع المدني	١٠٠١٦١٤٤٧١-٤٧	١٤٤٧/٠٢/٢٦ هـ (الموافق ٢٠٢٥/٠٨/٢٠ م)	١٤٤٨/٠٤/١٩ هـ (الموافق ٢٠٢٦/٠٩/٣٠ م)	
١٧	ترخيص السلامة الميدانية (مستودع جدة)	التزام الشركة باشتراطات الكشف الوقائي لإدارة السلامة في المديرية العامة للدفاع المدني	٤٠٠٠٨١٤٥١٩-٤٦	١٤٤٦/٠٨/٢٧ هـ (الموافق ٢٠٢٥/٠٢/٢٦ م)	١٤٤٨/٠٧/٠٩ هـ (الموافق ٢٠٢٦/٠٢/١٨ م)	





#	نوع الترخيص	الغرض	رقم الترخيص	تاريخ الإصدار	تاريخ الانتهاء	الجهة المصدرة
١٨	ترخيص السلامة الميدانية (فرع الخرج)	التزام الشركة باشتراطات الكشف الوقائي لإدارة السلامة في المديرية العامة للدفاع المدني	١٠٠١٧٤٣٩١-٤٦	١٤٤٦/٠٧/١٣ (الموافق ٢٠٢٦/٠١/٠٢ م)	١٤٤٧/٠٧/١٣ (الموافق ٢٠٢٦/٠١/٠٢ م)	وزارة الداخلية- مديرية الدفاع المدني
١٩	ترخيص السلامة الميدانية (مستودع حي طويق - الرياض)	التزام الشركة باشتراطات الكشف الوقائي لإدارة السلامة في المديرية العامة للدفاع المدني	١٠٠١١٤٣١٣٦-٤٤	١٤٤٤/٠٩/٢١ (الموافق ٢٠٢٣/٠٤/١٢ م)	١٤٤٧/٠٩/٢١ (الموافق ٢٠٢٦/٠٣/١٠ م)	
٢٠	ترخيص السلامة الميدانية (فرع حي الدويبة - الرياض)	التزام الشركة باشتراطات الكشف الوقائي لإدارة السلامة في المديرية العامة للدفاع المدني	٢٠٠١٢٦٦٣٦٨-٤٦	١٤٤٦/٠٥/١٧ (الموافق ٢٠٢٤/١١/١٩ م)	١٤٤٨/٠١/٢٠ (الموافق ٢٠٢٦/٠٧/٠٥ م)	
٢١	ترخيص السلامة الميدانية (مستودع حي الغنامية - الرياض)	التزام الشركة باشتراطات الكشف الوقائي لإدارة السلامة في المديرية العامة للدفاع المدني	١٠٠١٦٨٨٣٤٩-٤٦	١٤٤٦/٠٦/٠٨ (الموافق ٢٠٢٤/١٢/٠٩ م)	١٤٤٨/٠٦/٠٨ (الموافق ٢٠٢٦/١٢/١٨ م)	
٢٢	ترخيص السلامة الميدانية (فرع الطائف)	التزام الشركة باشتراطات الكشف الوقائي لإدارة السلامة في المديرية العامة للدفاع المدني	٤٠٠٠٧٨٥٣٩٦-٤٦	١٤٤٦/٠٢/٠٨ (الموافق ٢٠٢٤/٠٨/١٢ م)	١٤٤٨/٠٢/١٤ (الموافق ٢٠٢٦/٠٧/٢٨ م)	
٢٣	ترخيص السلامة الميدانية (فرع العلا)	التزام الشركة باشتراطات الكشف الوقائي لإدارة السلامة في المديرية العامة للدفاع المدني	١٠٠١٣٣٥١٩٧-٤٥	١٤٤٥/٠٦/١٢ (الموافق ٢٠٢٣/١٢/٢٥ م)	١٤٤٨/٠٦/١٢ (الموافق ٢٠٢٦/١١/٢٢ م)	
٢٤	ترخيص السلامة الميدانية (فرع جازان)	التزام الشركة باشتراطات الكشف الوقائي لإدارة السلامة في المديرية العامة للدفاع المدني	١٠٠١٥١٠٨٦٦-٤٥	١٤٤٦/٠١/١٢ (الموافق ٢٠٢٤/٠٧/١٨ م)	١٤٤٨/٠٢/٠١ (الموافق ٢٠٢٦/٠٧/١٥ م)	
٢٥	ترخيص السلامة الميدانية (فرع حائل)	التزام الشركة باشتراطات الكشف الوقائي لإدارة السلامة في المديرية العامة للدفاع المدني	١٠٠١٤١١٣١٩-٤٥	١٤٤٥/١١/١٢ (الموافق ٢٠٢٤/٠٥/٢٠ م)	١٤٤٧/٠٩/٠٩ (الموافق ٢٠٢٦/٠٢/٢٦ م)	
٢٦	ترخيص السلامة الميدانية (فرع خميس مشيط)	التزام الشركة باشتراطات الكشف الوقائي لإدارة السلامة في المديرية العامة للدفاع المدني	٦٠٠٠٤٩٢٤١-٤٦	١٤٤٦/١٢/٢٩ (الموافق ٢٠٢٥/٠٦/٢٥ م)	١٤٤٧/١٢/٢٩ (الموافق ٢٠٢٦/٠٦/١٥ م)	



#	نوع الترخيص	الغرض	رقم الترخيص	تاريخ الإصدار	تاريخ الانتهاء	الجهة المصدرة
٢٧	ترخيص السلامة الميدانية (فرع سكاكا)	التزام الشركة باشتراطات الكشف الوقائي لإدارة السلامة في المديرية العامة للدفاع المدني	٣٠٠١١٤٤٩٢٥-٤٦	١٤٤٦/٠٨/٢٦ (الموافق ٢٠٢٥/٠٢/٢٥م)	١٤٤٧/٠٨/٢٩ (الموافق ٢٠٢٦/٠٢/١٧م)	وزارة الداخلية - مديرية الدفاع المدني
٢٨	ترخيص السلامة الميدانية (مستودع فرع المدينة المنورة)	التزام الشركة باشتراطات الكشف الوقائي لإدارة السلامة في المديرية العامة للدفاع المدني	٢٠٠١٥٣٣٤٢٤-٤٧	١٤٤٧/٠٢/٠٩ (الموافق ٢٠٢٥/٠٨/٠٣م)	١٤٤٨/٠٢/٠٨ (الموافق ٢٠٢٦/٠٧/٢٢م)	
٢٩	ترخيص السلامة الميدانية (مستودع مصنع شركة الوسائل - القصيم)	التزام الشركة باشتراطات الكشف الوقائي لإدارة السلامة في المديرية العامة للدفاع المدني	٣٠٠١٣٠١٥-٤٦	١٤٤٧/٠٣/١٢ (الموافق ٢٠٢٥/٠٩/٠٤م)	١٤٤٧/٠٧/٢٠ (الموافق ٢٠٢٦/٠١/٠٩م)	
٣٠	ترخيص السلامة الميدانية (مصنع شركة الوسائل الصناعية)	التزام الشركة باشتراطات الكشف الوقائي لإدارة السلامة في المديرية العامة للدفاع المدني	١٠٠٢٠٧٨١٨-٤٧	١٤٤٧/٠٦/٠٣ (الموافق ٢٠٢٥/١١/٢٤م)	١٤٤٨/٠٦/٠٣ (الموافق ٢٠٢٦/١١/١٣م)	
٣١	شهادة المحتوى المحلي	بيان لنسبة المحتوى المحلي لدى المنشأة للسنة المالية المستهدفة في القياس	M197561	١٤٤٧/٠٦/٢٥ (الموافق ٢٠٢٥/٠٩/٢١م)	١٤٤٨/٠٢/١٧ (الموافق ٢٠٢٦/٠٧/٣١م)	هيئة المحتوى المحلي والمشتريات الحكومية
٣٢	شهادة تسجيل الشركة في الغرفة التجارية	شهادة الغرفة التجارية بتسجيل الشركة	٦٠١٠٠١١٨٢٠٠	١٤٤٦/٠٩/٠٥ (الموافق ٢٠٢٥/٠٣/٠٥م)	١٤٤٩/٠٩/١٨ (الموافق ٢٠٢٨/٠٢/١٤م)	الغرفة التجارية بالقصيم
٣٣	التصريح البيئي (مصنع بريدة)	التزام الشركة وامتثالها للمعايير والشروط البيئية المعتمدة	EPOPP-2024-008635	١٤٤٦/٠٤/٢٤ (الموافق ٢٠٢٤/١٠/٢٧م)	١٤٤٩/٠٥/٢٧ (الموافق ٢٠٢٧/١٠/٢٧م)	المركز الوطني للرقابة على الالتزام البيئي
٣٤	التصريح البيئي (فرع المصنع السعودي للمنتجات المطاطية)	التزام الشركة وامتثالها للمعايير والشروط البيئية المعتمدة.	EPOPP-2024-008540	١٤٤٦/٠٣/١٩ (الموافق ٢٠٢٤/٠٩/٢٢م)	١٤٤٩/٠٤/٢١ (الموافق ٢٠٢٧/٠٩/٢٢م)	
٣٥	التصريح البيئي (مصنع بريدة ٢)	التزام الشركة وامتثالها للمعايير والشروط البيئية المعتمدة	EPOPP-2024-008632	١٤٤٦/٠٤/٢٤ (الموافق ٢٠٢٤/١٠/٢٧م)	١٤٤٩/٠٥/٢٧ (الموافق ٢٠٢٧/١٠/٢٧م)	
٣٦	رخصة نشاط تجاري "بلدي" (فرع خميس مشيط)	تمكين المنشأة من ممارسة أعمالها التجارية	٤١١٣٦٦٧١١٣	لا ينطبق	١٤٤٧/١٢/٢٩ (الموافق ٢٠٢٦/٠٦/١٥م)	وزارة الشؤون البلدية والقروية والإسكان - منصة بلدي
٣٧	رخصة نشاط تجاري "بلدي" (مستودع حي طويق - الرياض)	تمكين المنشأة من ممارسة أعمالها التجارية	٤٤٠٨١١٧٣٦٩٤	لا ينطبق	١٤٤٧/٠٩/٢١ (الموافق ٢٠٢٦/٠٣/١٠م)	



#	نوع الترخيص	الغرض	رقم الترخيص	تاريخ الإصدار	تاريخ الانتهاء	الجهة المصدرة
٣٨	رخصة نشاط تجاري "بلدي" (فرع حي الدويبة – الرياض)	تمكين المنشأة من ممارسة أعمالها التجارية	٤٠١١٢٥٠٢٣٧٣	لا ينطبق	١٤٤٨/٠١/٢٠ (الموافق ٢٠٢٦/٠٧/٠٥)	وزارة الشؤون البلدية والقروية والإسكان – منصة بلدي
٣٩	رخصة نشاط تجاري "بلدي" (فرع حي الغنامية – الرياض)	تمكين المنشأة من ممارسة أعمالها التجارية	٤٦٠٤١٧٣٠٩٥٢٢	لا ينطبق	١٤٤٨/٠٦/٠٨ (الموافق ٢٠٢٦/١١/١٨)	
٤٠	رخصة نشاط تجاري "بلدي" (فرع الزلفي)	تمكين المنشأة من ممارسة أعمالها التجارية	٤٠٣١٨٠٣٥٧٢	لا ينطبق	١٤٤٧/١٠/١٣ (الموافق ٢٠٢٦/٠٤/٠١)	
٤١	رخصة نشاط تجاري "بلدي" (فرع الطائف)	تمكين المنشأة من ممارسة أعمالها التجارية	٤٣٠٢٦١٧٨٨٠٠	لا ينطبق	١٤٤٨/٠٢/١٤ (الموافق ٢٠٢٦/٠٧/٢٨)	
٤٢	رخصة نشاط تجاري "بلدي" (فرع العلا)	تمكين المنشأة من ممارسة أعمالها التجارية	٤٥٠٥١٣٩٩١٢٨١	لا ينطبق	١٤٤٨/٠٦/١٢ (الموافق ٢٠٢٦/١١/٢٢)	
٤٣	رخصة نشاط تجاري "بلدي" (فرع حائل)	تمكين المنشأة من ممارسة أعمالها التجارية	٤٠١١٦٤٤٧٠٥	لا ينطبق	١٤٤٧/٠٩/٠٩ (الموافق ٢٠٢٦/٠٢/٢٦)	
٤٤	رخصة نشاط تجاري "بلدي" (فرع سكاكا)	تمكين المنشأة من ممارسة أعمالها التجارية	٤٠٨٢١٥٥٣٧٣	لا ينطبق	١٤٤٧/٠٨/٢٩ (الموافق ٢٠٢٦/٠٢/١٧)	
٤٥	رخصة نشاط تجاري "بلدي" (فرع مكة المكرمة)	تمكين المنشأة من ممارسة أعمالها التجارية	٣٩٠٩٥٦١٤٦٩	لا ينطبق	١٤٤٨/٠٤/٢٧ (الموافق ٢٠٢٦/١٠/٠٨)	
٤٦	رخصة نشاط تجاري "بلدي" (فرع وادي الدواسر)	تمكين المنشأة من ممارسة أعمالها التجارية	٤٠٦٢٠٥١٦٤٩	لا ينطبق	١٤٤٨/٠٥/٢٨ (الموافق ٢٠٢٦/١١/٠٨)	
٤٧	رخصة نشاط تجاري "بلدي" (فرع الدمام)	تمكين المنشأة من ممارسة أعمالها التجارية	٤٠٦٢٠٤٢٢٦٣	لا ينطبق	١٤٤٨/٠٦/٠١ (الموافق ٢٠٢٦/١١/١١)	
٤٨	رخصة نشاط تجاري "بلدي" (فرع الروضة-بريدة)	تمكين المنشأة من ممارسة أعمالها التجارية	٣٩٠٩٣٥٣٧٣٠	لا ينطبق	١٤٤٨/٠١/٠١ (الموافق ٢٠٢٦/٠٦/١٦)	
٤٩	رخصة نشاط تجاري "بلدي" (فرع الموصل-بريدة)	تمكين المنشأة من ممارسة أعمالها التجارية	٤١٠٣٢٦٦٠٣٧	لا ينطبق	١٤٤٨/٠٣/٢٧ (الموافق ٢٠٢٦/٠٩/٠٩)	
٥٠	رخصة نشاط تجاري "بلدي" (فرع جدة)	تمكين المنشأة من ممارسة أعمالها التجارية	٣٩١١١٤٠٠٤٩٩	لا ينطبق	١٤٤٧/٠٤/١٩ (الموافق ٢٠٢٦/٠٩/٣٠)	
٥١	رخصة نشاط تجاري "بلدي" (مستودع جدة)	تمكين المنشأة من ممارسة أعمالها التجارية	٤٣٠٣٧٥٩٥٨٤١	لا ينطبق	١٤٤٨/٠٧/٠٩ (الموافق ٢٠٢٦/١٢/١٨)	



#	نوع الترخيص	الغرض	رقم الترخيص	تاريخ الإصدار	تاريخ الانتهاء	الجهة المصدرة
٥٢	رخصة نشاط تجاري "بلدي" (فرع جازان)	تمكين المنشأة من ممارسة أعمالها التجارية	٤٠٤١٩٧١٢١٩	لا ينطبق	١٤٤٨/٠٢/٠١ (الموافق ٢٠٢٦/٠٧/١٥ م)	وزارة الشؤون البلدية والقروية والإسكان – منصة بلدي
٥٣	رخصة نشاط تجاري "بلدي" (مستودع المدينة المنورة)	تمكين المنشأة من ممارسة أعمالها التجارية	٤٥٠٨١٤٨٢٧٩٧٠	لا ينطبق	١٤٤٨/٠٢/٠٨ (الموافق ٢٠٢٦/٠٧/٢٢ م)	
٥٤	رخصة نشاط تجاري "بلدي" (فرع قرية العليا)	تمكين المنشأة من ممارسة أعمالها التجارية	٤٢٠٣٤١٥٠٥١٩	لا ينطبق	١٤٤٨/٠٨/٢١ (الموافق ٢٠٢٧/٠١/٢٩ م)	
٥٥	رخصة نشاط تجاري "بلدي" (فرع الهفوف)	تمكين المنشأة من ممارسة أعمالها التجارية	٤٠٥٢٠٣٥٥٩٦	لا ينطبق	١٤٤٧/٠٥/٢٣ (الموافق ٢٠٢٥/١١/١٤ م)	
٥٦	رخصة نشاط تجاري "بلدي" (فرع الخرج)	تمكين المنشأة من ممارسة أعمالها التجارية	٤٠٩٢١٨١٦٢٧	لا ينطبق	١٤٤٧/٠٦/١٢ (الموافق ٢٠٢٥/١٢/٠٣ م)	
٥٧	رخصة نشاط تجاري "بلدي" (فرع عنيزة)	تمكين المنشأة من ممارسة أعمالها التجارية	٤٠٢١٧١٠٥٧٥	لا ينطبق	١٤٤٨/٠١/١٤ (الموافق ٢٠٢٦/٠٦/٢٩ م)	
٥٨	رخصة نشاط تجاري "بلدي" (فرع نجران)	تمكين المنشأة من ممارسة أعمالها التجارية	٤٣٠٢٦١٩٠٦٤٥	لا ينطبق	١٤٤٨/٠٧/٠١ (الموافق ٢٠٢٦/١٢/١٠ م)	
٥٩	رخصة نشاط تجاري "بلدي" (مستودع مصنع شركة الوسائل - القصيم)	تمكين المنشأة من ممارسة أعمالها التجارية	٤٠٧٢٠٨١٢٥٢	لا ينطبق	١٤٤٧/٠٧/٢٠ (الموافق ٢٠٢٦/٠١/٠٩ م)	
٦٠	رخصة نشاط تجاري "بلدي" (مصنع شركة الوسائل الصناعية)	تمكين المنشأة من ممارسة أعمالها التجارية	٤٧٠٤٢١١٣٧٩٥٨	لا ينطبق	١٤٤٨/٠٦/٠٣ (الموافق ٢٠٢٦/١١/١٣ م)	وزارة الموارد البشرية والتنمية الاجتماعية
٦١	شهادة التوطين (شركة الوسائل الصناعية)	بيان لنسبة التوطين في الشركة	٢٠٤٩٧٨-١٠٩٠٩١٢٣	١٤٤٧/٠٣/٢٥ (الموافق ٢٠٢٥/٠٩/١٧ م)	١٤٤٧/٠٦/٢٥ (الموافق ٢٠٢٥/١٢/١٦ م)	
٦٢	شهادة التوطين (فرع مصنع شركة الوسائل الصناعية)	بيان لنسبة التوطين في الشركة	١٤٥٣٦٣-٦٢٥٠٥٩٦٣	١٤٤٧/٠٣/٢٥ (الموافق ٢٠٢٥/٠٩/١٧ م)	١٤٤٧/٠٦/٢٥ (الموافق ٢٠٢٥/١٢/١٦ م)	
٦٣	شهادة التوطين (المصنع السعودي للمنتجات المطاطية)	بيان لنسبة التوطين في الشركة	١٦٧٨١٤-١٠٠٠٨١٦٣	١٤٤٧/٠٣/٢٥ (الموافق ٢٠٢٥/٠٩/١٧ م)	١٤٤٧/٠٦/٢٥ (الموافق ٢٠٢٥/١٢/١٦ م)	
٦٤	شهادة التوطين (شركة الوسائل الصناعية للنقل)	بيان لنسبة التوطين في الشركة	٩٦٢٧٨٩-١٤٤٠٢٥٧٩	١٤٤٧/٠٣/٢٥ (الموافق ٢٠٢٥/٠٩/١٧ م)	١٤٤٧/٠٦/٢٥ (الموافق ٢٠٢٥/١٢/١٦ م)	
٦٥	شهادة المديونيات (شركة الوسائل الصناعية)	بيان الديون على المنشأة والذي يمكن تقديمه إلى المالك الجديد عند نقل الملكية	١٧٢٦٦ - ١٦٧٥٥٩٨٩	١٤٤٧/٠٥/٠٧ (الموافق ٢٠٢٥/١٠/٢٩ م)	١٤٤٧/٠٦/٠٨ (الموافق ٢٠٢٥/١١/٢٩ م)	

#	نوع الترخيص	الغرض	رقم الترخيص	تاريخ الإصدار	تاريخ الانتهاء	الجهة المصدرة
٦٦	شهادة المديونيات (مصنع شركة الوسائل الصناعية)	بيان الديون على المنشأة والذي يمكن تقديمه إلى المالك الجديد عند نقل الملكية	٨١٩٨٠٢ - ١٠٧٠٥٣٩٩	١٤٤٧/٠٥/٠٧ (الموافق ٢٠٢٥/١٠/٢٩ م)	١٤٤٧/٠٦/٠٨ (الموافق ٢٠٢٥/١١/٢٩ م)	وزارة الموارد البشرية والتنمية الاجتماعية
٦٧	شهادة المديونيات (شركة المصنع السعودي للمنتجات المطاطية)	بيان الديون على المنشأة والذي يمكن تقديمه إلى المالك الجديد عند نقل الملكية	٢١١٣٣٧ - ١٧٣٩٧٥١٧	١٤٤٧/٠٥/٠٧ (الموافق ٢٠٢٥/١٠/٢٩ م)	١٤٤٧/٠٦/٠٨ (الموافق ٢٠٢٥/١١/٢٩ م)	
٦٨	شهادة المديونيات (شركة الوسائل الصناعية للنقل)	بيان الديون على المنشأة والذي يمكن تقديمه إلى المالك الجديد عند نقل الملكية	١١١١٤١ - ١٢٩٦١٦٣٩	١٤٤٧/٠٥/٠٧ (الموافق ٢٠٢٥/١٠/٢٩ م)	١٤٤٧/٠٦/٠٨ (الموافق ٢٠٢٥/١١/٢٩ م)	
٦٩	شهادة الالتزام بحماية الأجور (شركة الوسائل الصناعية)	تحقيق الشركة نسبة الالتزام بحماية الأجور المطلوبة من وزارة الموارد البشرية والتنمية الاجتماعية	١٧٨٥٨٧ - ١٨٢٢٤٥٩٥	١٤٤٧/٠٥/٠٧ (الموافق ٢٠٢٥/١٠/٢٩ م)	١٤٤٧/٠٦/٠٨ (الموافق ٢٠٢٥/١١/٢٩ م)	
٧٠	شهادة الالتزام بحماية الأجور (شركة المصنع السعودي للمنتجات المطاطية)	تحقيق الشركة نسبة الالتزام بحماية الأجور المطلوبة من وزارة الموارد البشرية والتنمية الاجتماعية	٢٤٠٩٧٣ - ٣٧٠٥٨٤٤	١٤٤٧/٠٥/٠٧ (الموافق ٢٠٢٥/١٠/٢٩ م)	١٤٤٧/٠٦/٠٨ (الموافق ٢٠٢٥/١١/٢٩ م)	
٧١	شهادة الالتزام بحماية الأجور (مصنع شركة الوسائل الصناعية)	تحقيق الشركة نسبة الالتزام بحماية الأجور المطلوبة من وزارة الموارد البشرية والتنمية الاجتماعية	٢٩٧٥٦٠ - ٣٠٥٧٧٥٣٣	١٤٤٧/٠٥/٠٧ (الموافق ٢٠٢٥/١٠/٢٩ م)	١٤٤٧/٠٦/٠٨ (الموافق ٢٠٢٥/١١/٢٩ م)	
٧٢	شهادة الالتزام بحماية الأجور (شركة الوسائل الصناعية للنقل)	تحقيق الشركة نسبة الالتزام بحماية الأجور المطلوبة من وزارة الموارد البشرية والتنمية الاجتماعية	١٧٦٤٤٢ - ١٣٧٢٣٠٧٧	١٤٤٧/٠٥/٠٧ (الموافق ٢٠٢٥/١٠/٢٩ م)	١٤٤٧/٠٦/٠٨ (الموافق ٢٠٢٥/١١/٢٩ م)	
٧٣	شهادة تسجيل العلامة التجارية	حماية العلامة التجارية للشركة من الانتهاك وحفظ حقوقها	١٤٤٣٠٢٧٤٢٨	١٤٤٣/١٢/٢٠ (الموافق ٢٠٢٢/٠٧/١٩ م)	١٤٥٣/٠٨/١٨ (الموافق ٢٠٢٣/١٢/٠٣ م)	الهيئة السعودية للملكية الفكرية
٧٤	شهادة تسجيل العلامة التجارية	حماية العلامة التجارية للشركة من الانتهاك وحفظ حقوقها	١٤٤٣٠٢٧٣٢٧	١٤٤٣/١١/٠٨ (الموافق ٢٠٢٢/٠٦/٠٧ م)	١٤٥٣/٠٨/١٧ (الموافق ٢٠٢٣/١٢/٠٢ م)	
٧٥	شهادة تسجيل العلامة التجارية	حماية العلامة التجارية للشركة من الانتهاك وحفظ حقوقها	١٤٤٤٠٠٤٤٣٥	١٤٤٤/٠٤/١٣ (الموافق ٢٠٢٢/١١/٠٧ م)	١٤٥٤/٠١/٢٩ (الموافق ٢٠٢٣/٠٥/٢٩ م)	

#	نوع الترخيص	الغرض	رقم الترخيص	تاريخ الإصدار	تاريخ الانتهاء	الجهة المصدرة
٧٦	شهادة الزكاة (شركة الوسائل الصناعية)	تمكين الشركة من إنهاء جميع معاملاتها بما في ذلك صرف مستحقاتها النهائية في العقود	١١٦٠١٤٠٩٣	١٤٤٦/١١/٠٨ (الموافق ٢٠٢٥/٠٥/٠٦ م)	١٤٤٧/١١/١٣ (الموافق ٢٠٢٦/٠٤/٣٠ م)	هيئة الزكاة والضريبة والجمارك
٧٧	شهادة التسجيل في ضريبة القيمة المضافة (شركة الوسائل الصناعية)	تحصيل ضريبة القيمة المضافة من العملاء	٣٠٠٤٣٨٠٧٧٩	١٤٤٤/٠٥/٢٧ (الموافق ٢٠٢٢/١٢/٢١ م)	لا ينطبق	الهيئة العامة للزكاة والدخل
٧٨	ترخيص منشأة صناعية (مصنع شركة الوسائل الصناعية)	السماح للمنشأة الصناعية بممارسة نشاطها	١٤١٠٠١٨٨٢٨٨	١٤١٠/٠٢/٢٦ (الموافق ١٩٨٩/٠٩/٢٦ م)	١٤٥١/١٢/٠٥ (الموافق ٢٠٣٠/٠٤/٠٨ م)	وزارة الصناعة والثروة المعدنية
٧٩	ترخيص منشأة صناعية (مصنع شركة الوسائل الصناعية)	السماح للمنشأة الصناعية بممارسة نشاطها	٤٧٠٢١٢٧٠٤٤	١٤٤٧/٠٢/١٢ (الموافق ٢٠٢٥/٠٨/٠٦ م)	١٤٤٨/٠٢/٢٣ (الموافق ٢٠٢٦/٠٨/٠٦ م)	
٨٠	ترخيص منشأة صناعية (المصنع السعودي للمنتجات المطاطية)	السماح للمنشأة الصناعية بممارسة نشاطها	١٤١٨١٠٠١٧٥٥٢٧	١٤١٨/٠٨/٠٣ (الموافق ١٩٩٧/١٢/٠٣ م)	١٤٥٢/٠٦/٠٩ (الموافق ٢٠٣٠/١٠/٠٧ م)	
٨١	ترخيص نقل البضائع (شركة الوسائل للنقل)	نقل البضائع على الطرق البرية	١١/ ... ٨٩١٧٠	١٤٤٧/٠٢/٢٣ (الموافق ٢٠٢٥/٠٨/١٧ م)	١٤٥٠/٠٣/٢٦ (الموافق ٢٠٢٨/٠٨/١٧ م)	الهيئة العامة للنقل
٨٢	السجل التجاري (السجل الرئيسي)	تسجيل الشركة	١١٣١٠٠٢٤٨٣	١٤٠٠/٠٣/٢٩ (الموافق ١٩٨٠/٠٢/١٥ م)	١٤٤٧/٠٨/٢٦ (الموافق ٢٠٢٦/٠٢/١٤ م)	وزارة التجارة
٨٣	السجل التجاري	تسجيل فرع المصنع السعودي للمنتجات المطاطية	١١٣١٠١٤٣١٤	١٤١٩/٠٣/١٢ (الموافق ١٩٩٨/٠٧/٠٦ م)	١٤٤٧/١٢/٠٥ (الموافق ٢٠٢٦/٠٥/٢٢ م)	
٨٤	السجل التجاري	تسجيل فرع الشركة شركة الوسائل الصناعية للنقل	١١٣١٣٢١٧٤٧	١٤٤٣/١١/١٤ (الموافق ٢٠٢٢/٠٦/١٣ م)	١٤٤٦/١١/٠٣ (الموافق ٢٠٢٥/٠٥/٠١ م)	
٨٥	السجل التجاري	تسجيل فرع الشركة في الدمام	٢٠٥٠٠٢٢٤٠٩	١٤١٢/٠٧/٠٣ (الموافق ١٩٩٢/٠١/٠٧ م)	١٤٤٦/١١/١٣ (الموافق ٢٠٢٥/٠٥/١١ م)	
٨٦	السجل التجاري	تسجيل فرع الشركة في الرياض	١٠١٠١٨٦٥٥٩	١٤٢٤/٠٣/١٣ (الموافق ٢٠٠٣/٠٥/١٤ م)	١٤٤٨/٠٣/٢٣ (الموافق ٢٠٢٦/٠٩/٠٥ م)	
٨٧	السجل التجاري	تسجيل فرع الشركة في العلا	٤٦٥١٠٠٢١٢١	١٤٣٦/١١/٠١ (الموافق ٢٠١٥/٠٨/١٦ م)	١٤٤٧/٠١/٢١ (الموافق ٢٠٢٥/٠٧/١٦ م)	
٨٨	السجل التجاري	تسجيل فرع الشركة في المدينة المنورة	٤٦٥٠٠٢٧٨٠٣	١٤١٩/١١/٢٨ (الموافق ١٩٩٩/٠٣/١٦ م)	١٤٤٦/١١/٢٧ (الموافق ٢٠٢٥/٠٥/٢٥ م)	
٨٩	السجل التجاري	تسجيل فرع الشركة في جدة	٤٠٣٠١٨٥٩١١	١٤٣٠/٠١/٢٨ (الموافق ٢٠٠٩/٠١/٢٥ م)	١٤٤٧/٠١/٢٨ (الموافق ٢٠٢٥/٠٧/٢٣ م)	

#	نوع الترخيص	الغرض	رقم الترخيص	تاريخ الإصدار	تاريخ الانتهاء	الجهة المصدرة
٩٠	السجل التجاري	مصنع شركة الوسائل الصناعية	١١٣١٣١٠٦١٣	١٤٤٢/٠٥/٢٢ (الموافق) ٢٠٢١/٠١/٠٦ م	١٤٤٧/٠٥/٢٢ (الموافق) ٢٠٢٥/١١/١٣ م	وزارة التجارة
٩١	السجل التجاري	تسجيل فرع مصنع الشركة في بريدة	١١٣١٠٩١٠٧	١٤١١/٠٧/١٥ (الموافق) ١٩٩١/٠١/٣٠ م	١٤٤٧/٠٨/١٤ (الموافق) ٢٠٢٦/٠٢/٠٢ م	

المصدر: شركة الوسائل الصناعية

٣-٦ فروع الشركة

يوجد لدى المصدر عدد (٢٠) فرع في مختلف مناطق المملكة.

٤-٦ فروع الشركة - خارج المملكة

يوجد لدى المصدر عدد (٢) فروع خارج المملكة وفقاً للجدول التالي:

الجدول (٤٤): فروع المصدر - خارج المملكة

#	اسم الشركة	نوع الكيان القانوني	رقم السجل التجاري	تاريخ الإصدار	تاريخ الانتهاء	النشاط
١	شركة الوسائل الزراعية	فرع شركة خليجية (فرع دبي)	١٢٤٠٤٦٩	١٤٢٥/٠١/١٥ (الموافق) ٢٠٠٤/٠٣/٠٦ م	١٤٤٧/٠٩/١٦ (الموافق) ٢٠٢٦/٠٣/٠٥ م	تجارة أجهزة الري ومعدات ولوازمها
٢	شركة الوسائل الصناعية شركة مساهمة مدرجة	شركة الشخص الواحد (فرع عمان)	١٣٣١٧٦٨	١٤٤٠/٠٣/٢١ (الموافق) ٢٠١٨/١١/٢٩ م	١٤٤٩/٠٢/١٢ (الموافق) ٢٠٢٧/٠٧/١٦ م	البيع بالتجزئة في المتاجر المتخصصة للأنياب ومستلزماتها

المصدر: شركة الوسائل الصناعية

٥-٦ ملكية الشركة في شركات أخرى

لا يوجد لدى الشركة ملكية في شركات أخرى.

٦-٦ المشروعات المشتركة والاستثمارات

١-٦-٦ لدى الشركة الاستثمارات التالية:

لا يوجد لدى الشركة مشروعات مشتركة أو استثمارات

٧-٦ العقود مع الأطراف ذوي العلاقة

التزمت الشركة عند إبرام العقود والاتفاقيات مع الأطراف ذات العلاقة بأن تكون جميع التعاملات على أساس تنافسي تجاري بحت يضمن حقوق المساهمين ولا يوجد بينها أية شروط أو مزايا تفضيلية، وتؤكد الشركة وأعضاء مجلس إدارته التزامهم بقيود نظام الشركات ولائحة حوكمة الشركات الخاصة بالتعاملات مع الأطراف ذات العلاقة فيما يتعلق بتلك العقود، وقد تم التصويت على عدد (ثلاثة تعاملات) تنطوي عليها تعارض في المصالح لأعضاء مجلس إدارة الشركة، وذلك في الجمعية العامة غير العادية المنعقدة بتاريخ ١٤٤٧/٠٣/٠٨ هـ (الموافق ٢٠٢٥/٠٨/٣١ م).

فيما يلي ملخص للعقود القائمة مع الأطراف ذوي العلاقة:

الجدول (٤٥): تعاملات الشركة القائمة مع شركة ثاقب للبلاستيك (طرف ذو علاقة)

عقد تقديم خدمات	
الأطراف	الشركة وشركة ثاقب للبلاستيك.
وصف الاتفاقية	عبرة عن عقد لتجريش مواد بلاستيكية تالفة لصالح المصدر.
بداية الاتفاقية	١٤٤٣/١١/١٣ هـ الموافق ٢٠٢٢/٠٦/١٢ م.
نهاية الاتفاقية	غير محدد المدة.
قيمة الاتفاقية	٥٥٠ ريال للطن الواحد.
آلية الدفع	يقوم الطرف الثاني (شركة ثاقب) بتقديم خدمة التنظيف والجيش والتحييب والنقل من وإلى مصنع الوسائل مقابل مبلغ وقدره خمسمائة وخمسون (٥٥٠) ريال للطن الواحد ويلتزم الطرف الأول بالدفع بعد تقديم الفواتير بأسبوع. أي مواد غير المذكورة أعلاه (مثل - طبلية الخشب + الورق + الكتلة + أي سكراب آخر) إذا طلب بيعها عن طريق شركة لدائن يتم احتساب نسبة ١٥٪ من قيمة فاتورة البيع كعمولة مبيعات. في حال طلب الطرف الثاني (شركة ثاقب لقنية للبلاستيك) بيع المنتجات المجروشة أو المحببة p100 و p80 والأكياس الفارغة يتم احتساب عمولة بيع ثابتة للطن الواحد من فاتورة المبيعات بنسبة ١٠٪ بعد خصم مبلغ الجرش ٢٣٥ ريال.
طبيعة العلاقة مع الطرف المعني	شركة شقيقة.

المصدر: شركة الوسائل الصناعية

الجدول (٤٦): تعاملات الشركة القائمة مع شركة الوسائل الإنشائية المحدودة (طرف ذو علاقة)

عقد تقديم خدمات	
الأطراف	الشركة وشركة الوسائل الإنشائية المحدودة.
وصف الاتفاقية	تركيب وتمديد شبكات الغاز والمياه والصرف الصحي وصيانتها باستخدام مواد بلاستيكية من شركة الوسائل الصناعية.
بداية الاتفاقية	١٤٤٣/١١/١٣ هـ الموافق ٢٠٢٢/٠٦/١٢ م.
نهاية الاتفاقية	غير محدد المدة.
قيمة الاتفاقية	لا ينطبق.
آلية الدفع	تلتزم شركة الوسائل الإنشائية بدفع الفواتير المستحقة خلال ٦٠ يوم من تاريخ إصدار الفاتورة أو عند إقفال المشروع أيهما أسبق.
طبيعة العلاقة مع الطرف المعني	شركة شقيقة.

المصدر: شركة الوسائل الصناعية

الجدول (٤٧): تعاملات الشركة القائمة مع الأستاذ/ صالح بن عبد الله المشيخ (طرف ذو علاقة)

عقد إيجار مستودع	
الأطراف	الشركة والأستاذ/ صالح بن عبد الله المشيخ
وصف الاتفاقية	عقد إيجار مستودع في مدينة الرياض.
بداية الاتفاقية	١٤٤٥/٠٩/٢٢ الموافق (٢٠٢٤/٠٤/٠١ م).
نهاية الاتفاقية	١٤٤٧/١٠/١٢ (الموافق ٢٠٢٦/٠٣/٣١ م). سنتين ويجدد العقد لمدة مماثلة ما لم يخطر أحد الطرفين الطرف الآخر برغبته إنهاء العقد قبل (٦٠) يوم من تاريخ انتهاء مدة الإيجار.
قيمة الاتفاقية	٤١٣,٢٨٧ ريال.
آلية الدفع	نصف سنوي.
طبيعة العلاقة مع الطرف المعني	نائب رئيس مجلس الإدارة.
التنازل	لم يتم ذكر أحكام تنظم ذلك في الاتفاقية.
النزاعات	في حالة حدوث نزاع بين الأطراف حول تفسير، أو تنفيذ هذا العقد، أو أي بند من بنوده، فللطرفين حله بالطرق الودية خلال (١٥) يوماً من نشوء النزاع أو عن طريق جهة معتمدة في المملكة العربية السعودية.
النظام واجب التطبيق	أنظمة المملكة العربية السعودية.

المصدر: شركة الوسائل الصناعية.

٨-٦ اتفاقيات التمويل مع البنوك التجارية التي أصدرتها الشركة

١-٨-٦ فيما يلي ملخص لاتفاقيات التمويل المبرمة من قبل الشركة:

الجدول (٤٨): اتفاقية تمويل مع البنك السعودي الأول

اتفاقية تمويل مع البنك السعودي الأول	
تاريخ الاتفاقية	١٤٤٦/٠٣/٣٠ (الموافق ٢٠٢٤/١٠/٠٣ م).
المقترض	الشركة .
نوع التمويل / القرض / المبلغ	اتفاقية تسهيلات ائتمانية متوافقة مع أحكام الشريعة الإسلامية.
المدة	لا ينطبق.
قيمة التسهيلات	٤٥,٠٠٠,٠٠٠ ريال.
هامش الربح / العمولة	١. تسهيل خطاب الاعتماد وتسهيل خطاب الضمان لغرض إصدار الضمانات (تعرفة ساما + ٠,٥٪ سنوياً) ٢. تسهيل تمويل الاستيراد (٢٪ سنوياً فوق سعر السايبور).
مستندات الضمان	سند لأمر بمبلغ ٤٥,٠٠٠,٠٠٠ ريال.

المصدر: شركة الوسائل الصناعية

الجدول (٤٩): اتفاقية تمويل مع صندوق التنمية الصناعي السعودي

اتفاقية قرض مع صندوق التنمية السعودي	
تاريخ الاتفاقية	١٤٤٣/٠٢/٠٨ هـ (الموافق ٢٠٢١/٠٩/١٥ م).
المقترض	الشركة.
نوع التسهيل / القرض / المبلغ	عقد قرض لإنشاء مصنع لإنتاج أنابيب ومفاصل البولي إيثيلين.
المدة	تاريخ سداد آخر دفعة في ١٤٥٠/٠٢/١٥ هـ (الموافق ٢٠٢٨/٠٧/٠٨ م).
قيمة التسهيلات	٣٤,٩٠٠,٠٠٠ ريال.
هامش الربح / العمولة	لا ينطبق.
مستندات الضمان	♦ سندات لأمر. ♦ رهن ممتلكات.

المصدر: شركة الوسائل الصناعية

الجدول (٥٠): اتفاقية تمويل مع بنك البلاد

اتفاقية تمويل مع بنك البلاد	
تاريخ الاتفاقية	١٤٤٥/٠٧/١٨ هـ (الموافق ٢٠٢٤/٠١/٣٠ م)
المقترض	الشركة
نوع التسهيل / القرض / المبلغ	اتفاقية تسهيلات البيع الآجل والتمويل طويل الأجل
المدة	تاريخ سداد آخر قسط في ١٤٤٧/٠٧/٣٠ هـ (الموافق ٢٠٢٦/٠١/١٩ م).
قيمة التسهيلات	٨٣٣,٧٧٢,٣٣
هامش الربح / العمولة	٨,٢٤٥
مستندات الضمان	كفالة غرم وأداء تضامنية من قبل أعضاء مجلس الإدارة السيد/ عبدالرحمن المشيقيح والسيد/ صالح المشيقيح والسيد/ ناصر المشيقيح والسيد/ عبدالعزيز المشيقيح والسيد/ عبدالقادر المشيقيح

المصدر: شركة الوسائل الصناعية

٩-٦ الاتفاقيات الجوهرية

تعمل الشركة عن طريق أوامر شراء مباشرة يتم تنفيذ العمل بموجبها، كما أبرمت الشركة الاتفاقية الجوهرية المبينة أدناه:

الجدول (٥١): اتفاقية توريد

اتفاقية توريد	
الأطراف	الشركة والشركة السعودية للصناعات الأساسية.
وصف الاتفاقية	شراء الشركة منتجات البوليماز والمنتجات الكيميائية المتنوعة من البائع.
مدة الاتفاقية	بتاريخ ١٤٤٦/٠٧/٠١ هـ (الموافق ٢٠٢٥/٠١/٠١ م) ولمدة ١٢ شهراً من تاريخ الاتفاقية.
قيمة الاتفاقية	غير محددة وتكون وفقاً لما جاء في ملاحق الاتفاقية.
آلية الدفع	أ. يتم الدفع من قبل الشركة للبائع بشكل كامل بدون أي اقتطاعات أو حجب أو مقاصة إلى الحساب المصرفي للبائع كما هو مفصل في الملحق ب من الاتفاقية. ب. يجب أن تكون شروط الدفع لكل طلب شهري كما هو مذكور في أمر البيع و/أو تأكيد الطلب. في حالة عدم إشارة أمر البيع إلى مدة الدفع، فيجب أن يكون الدفع من قبل المصدر إما نقداً مقدماً أو خطاب اعتماد بتنسيق مقبول ومعتمد من قبل البائع، ويتم الدفع عند الاطلاع. ج. يجب أن يتم فتح خطاب اعتماد الشركة من قبل بنك مرخص ذو سمعة جيدة، بما يرضي البائع، وفي حالة وجود عدة طلبات، يجب أن يتم الحفاظ على خطاب الاعتماد من قبل المصدر بمبالغ كافية، ويكون الدفع عند تقديم البائع للفاتورة الخاصة به، وعلى المصدر أن تتحمل تكلفة أي رسوم تتعلق بأي اختلافات في خطاب الاعتماد المصرفي التي يسببها المصدر. د. تكون الشركة مسؤولة عن دفع جميع الرسوم المصرفية المتعلقة بخطاب الاعتماد أو أي طريقة دفع أخرى. هـ. يجوز للبائع، حسب تقديره الخاص، الموافقة على بيع المنتجات بالائتمان وتحديد حد ائتماني معين يمكن للمصدر بموجبه شراء المنتجات. إذا تجاوزت أو كانت من المحتمل أن تتجاوز التزامات المصدر المستحقة للبائع هذا الحد الائتماني، يكون للبائع الحق في تأخير أو تعليق أو رفض أي طلب شراء جديد حتى يتم تسوية المتأخرات بالكامل، و/أو يتفق البائع والشركة على ترتيبات ائتمان و/أو ضمانات دفع تكون مقبولة للبائع، مما يسمح للبائع باستئناف البيع.
التنازل	لم يتم ذكر أحكام تنظم ذلك في الاتفاقية.
النزاعات	المحكمة المختصة لحل النزاعات تقع في مدينة الرياض.
النظام واجب التطبيق	تخضع الاتفاقية لأنظمة ولوائح المملكة العربية السعودية.

المصدر: شركة الوسائل الصناعية

١٠-٦ الأصول والممتلكات

١-١٠-٦ الأصول الثابتة

وفقاً للقوائم المالية الأولية المفحوصة للفترة المنتهية في ٣٠/٠٦/٢٠٢٥م، وكما بتاريخ إعداد مستند الانتقال هذا، وتمتلك الشركة عدد من الأصول الثابتة، وتمتلك الشركة ثلاثة عشر (١٣) صكاً صادرة عن كتابة العدل في مناطق متعددة من المملكة.

وفيما يلي قائمة بتفاصيل الصكوك المملوكة للشركة وأهم تفاصيلها:

الجدول (٥٢): تفاصيل الصكوك المملوكة للشركة

#	رقم الصك	تاريخ الصك	مساحة العقار	نسبة الملكية	الموقع
١	٧١٠١٥٠٤٠٩٢	١٤٣٧/٠١/٢٠ (الموافق ٢٠١٥/١١/٠٢م)	٢,٧٥٠ م ^٢	٪١٠٠	الرياض، حي الرمال
٢	٦١٠١٥٠٤٤٣٧٧	١٤٣٧/٠٩/١٠ (الموافق ٢٠١٦/٠٦/١٥م)	٣,٤٦٦,٢٧ م ^٢	٪١٠٠	الرياض، حي الرمال
٣	٣١١٥١٢٠٩٧٣٧	١٤٤٢/٠٢/٢٨ (الموافق ٢٠٢٠/١٠/١٥م)	١,٥٠٠ م ^٢	٪١٠٠	الخرج، حي حطين
٤	٥٦٢٥٠٤٠١٣٢٧٨	١٤٣٨/٠٨/٢٩ (الموافق ٢٠١٧/٠٥/٢٥م)	٤٤٨,٧٠٦,٧٦ م ^٢	٪٢٥	بريدة، جنوب رواق
٥	٣٦٢٥١١٠٦٣٣٤	١٤٣٦/٠٣/٠٢ (الموافق ٢٠١٤/١٢/٢٤م)	٧٨٦ م ^٢	٪١٠٠	بريدة، حي الخبيبة
٦	٣٢٠٢١٠٢٤٨٧٧	١٤٤٠/٠٣/١٣ (الموافق ٢٠١٨/١١/٢١م)	٢,٥٠٠ م ^٢	٪١٠٠	جدة، حي الرغامة
٧	٣٣٧٩٠١٠٠٨٤١	١٤٤٦/٠٥/١٢ (الموافق ٢٠٢٤/١١/١٤م)	١,٤٩٨,٦٦ م ^٢	٪١٠٠	الدمام، حي الروضة
٨	٩٦٢٥١٠١١٣٣١	١٤٣٨/٠٩/١٨ (الموافق ٢٠١٧/٠٦/١٣م)	٥٠٠ م ^٢	٪١٠٠	بريدة، حي سلطنة
٩	٢٦٢٥١٠١١٣٣٢	١٤٣٨/٠٩/١٨ (الموافق ٢٠١٧/٠٦/١٣م)	٥٠٠ م ^٢	٪١٠٠	بريدة، حي سلطنة
١٠	٣٦٢٥٠٩٠١١٥٧	١٤٣٩/٠٧/٠١ (الموافق ٢٠١٨/٠٣/١٨م)	٤,٨٨٤,٧٧ م ^٢	٪١٠٠	بريدة، جنوب القصيبة
١١	٣٦١٥٠٥٠٤٢٩٣	١٤٣٧/٠٩/٠٣ (الموافق ٢٠١٦/٠٦/٠٨م)	١,٣٤١,٨٢ م ^٢	٪١٠٠	عنيزة، حي المنصورية
١٢	٣٦٢٥١٠١٢٨٩٢	١٤٣٩/٠٨/١٥ (الموافق ٢٠١٨/٠٥/٠١م)	٩٠,٠٠٠ م ^٢	٪١٠٠	بريدة
١٣	٤٦٢٥٠٣٠١٩٧٣٦	١٤٤٣/٠٧/٣٠ (الموافق ٢٠٢٢/٠٣/٠٣م)	١,٦٢٠,٣٠ م ^٢	٪١٠٠	بريدة، حي الريان

المصدر: شركة الوسائل الصناعية

١١-٦ عقود الإيجار

قد أبرمت للشركة عدد (٢٤) عقد إيجار بصفقتها مستأجراً.

وفيما يلي قائمة بعقود إيجار سارية للمواقع المستأجرة من الشركة، وأبرز تفاصيلها كالآتي:

الجدول (٥٣): عقود الإيجار السارية والمجددة للمواقع التي تستأجرها الشركة

#	المؤجر	المستأجر	الموقع	نوع استخدام العقار	مدة الإيجار وآلية التجديد	قيمة الإيجار الإجمالية (ريال سعودي)
١	فيصل الحوشاني	الشركة	الهفوف	تجاري	١٤٤٦/١٢/٠٥ (الموافق ٢٠٢٥/٠٦/٠١ م) – ١٤٤٧/١٢/١٤ (الموافق ٢٠٢٦/٠٥/٣١ م) ينتهي العقد بانتهاء مدته	٣٠,٠٠٠
٢	عبد العزيز الموسى	الشركة	الرياض	سكني / تجاري	١٤٤٧/٠٢/١٥ (الموافق ٢٠٢٥/٠٨/٠٩ م) – ١٤٤٨/٠٢/٢٥ (الموافق ٢٠٢٦/٠٨/٠٨ م) يجدد تلقائياً ما لم يخطر أحد الطرفين الآخر قبل انتهاء مدة العقد بـ (٦٠ يوم)	٣٤,٥٠٠
٣	سليمان بركوت	الشركة	خميس مشيط	تجاري	١٤٤٧/٠٢/٠١ (الموافق ٢٠٢٥/٠٧/٢٦ م) – ١٤٤٨/٠٨/١١ (الموافق ٢٠٢٦/٠٧/٢٥ م) ينتهي العقد بانتهاء مدته	١١٠,٠٠٠
٤	صالح الحميدان	الشركة	الزلفي	تجاري	١٤٤٦/١٢/٠٨ (الموافق ٢٠٢٥/٠٦/٠٤ م) – ١٤٤٧/١٢/١٧ (الموافق ٢٠٢٦/٠٦/٠٣ م) ينتهي العقد بانتهاء مدته	٢٥,٠٠٠
٥	بندر السديري	الشركة	حائل	تجاري	١٤٤٦/٠٩/٠٧ (الموافق ٢٠٢٥/٠٣/٠٨ م) – ١٤٤٧/٠٩/١٨ (الموافق ٢٠٢٦/٠٣/٠٧ م) ينتهي العقد بانتهاء مدته	٧٥,٩٠٠
٦	عبد الرحمن الزهراني	الشركة	جدة	تجاري	١٤٤٧/٠١/٠٦ (الموافق ٢٠٢٥/٠٧/٠١ م) – ١٤٤٨/٠١/١٥ (الموافق ٢٠٢٦/٠٦/٣٠ م) ينتهي العقد بانتهاء مدته	٣٤٥,٠٠٠
٧	مسفر القحطاني	الشركة	جازان	تجاري	١٤٤٧/٠١/٢٠ (الموافق ٢٠٢٥/٠٧/١٥ م) – ١٤٤٧/٠١/٢٠ (الموافق ٢٠٢٦/٠٧/١٤ م) ينتهي العقد بانتهاء مدته	١٨٠,٠٠٠
٨	حصه منحي	الشركة	العلا	سكني / تجاري	١٤٤٥/٠٣/٢٠ (الموافق ٢٠٢٣/١٠/٠٥ م) – ١٤٤٨/٠٤/٢٣ (الموافق ٢٠٢٦/١٠/٠٤ م) ينتهي العقد بانتهاء مدته	١٥٠,٠٠٠
٩	عبد الله المهاوش	الشركة	الهفوف	تجاري	١٤٤٦/٠٥/٢٣ (الموافق ٢٠٢٤/١١/٢٥ م) – ١٤٤٧/٠٦/٠٣ (الموافق ٢٠٢٥/١١/٢٤ م) ينتهي العقد بانتهاء مدته	٢٥,٣٧٦
١٠	ضيف الزايدى	الشركة	الطائف	تجاري	١٤٤٤/١٢/٠١ (الموافق ٢٠٢٣/٠٦/٢٨ م) – ١٤٤٨/٠١/١٢ (الموافق ٢٠٢٦/٠٦/٢٧ م) يجدد تلقائياً ما لم يخطر أحد الطرفين الآخر قبل انتهاء مدة العقد بـ (٣٠ يوم)	١٣٨,٠٠٠



#	المؤجر	المستأجر	الموقع	نوع استخدام العقار	مدة الإيجار وآلية التجديد	قيمة الإيجار الإجمالية (ريال سعودي)
١١	سعيد المطيري	الشركة	قرية العليا	تجاري	١٩/٠٩/١٤٤٦هـ (الموافق ١٩/٠٣/٢٠٢٥م) – ٢٩/٠٩/١٤٤٧هـ (الموافق ١٨/٠٣/٢٠٢٦م) ينتهي العقد بانتهاء مدته	٢٢,٠٠٠
١٢	إبراهيم الزهراني	الشركة	مكة المكرمة	سكني/ تجاري	٠٨/٠٤/١٤٤٦هـ (الموافق ١١/٠١/٢٠٢٤م) – ٢٩/٠٤/١٤٤٨هـ (الموافق ١٠/٠١/٢٠٢٦م) ينتهي العقد بانتهاء مدته	٨٠,٠٠٠
١٣	علي آل شرمه	الشركة	نجران	تجاري	٠٣/٠٦/١٤٤٦هـ (الموافق ٠٤/١٢/٢٠٢٤م) – ١٢/٠٦/١٤٤٧هـ (الموافق ٠٣/١٢/٢٠٢٥م) ينتهي العقد بانتهاء مدته	٧٥,٠٠٠
١٤	عبد المعين الوقداني	الشركة	الطائف	تجاري	٠٢/٠٩/١٤٤٦هـ (الموافق ٠٣/٠٣/٢٠٢٥م) – ١٣/٠٨/١٤٤٧هـ (الموافق ٠١/٠٢/٢٠٢٦م) ينتهي العقد بانتهاء مدته	٤٠,٠٠٠
١٥	صالح المشيخم	الشركة	الرياض	تجاري	٢٢/٠٩/١٤٤٥هـ (الموافق ٠١/٠٤/٢٠٢٤م) – ١٢/١٠/١٤٤٧هـ (الموافق ٣١/٠٣/٢٠٢٦م) يجدد تلقائياً ما لم يخطر أحد الطرفين الآخر قبل انتهاء مدة العقد بـ (٦٠ يوم)	٤١٣,٢٨٧
١٦	ناصر الدوسري	الشركة	وادي الدواسر	تجاري	٠١/٠٦/١٤٤٥هـ (الموافق ١٤/١٢/٢٠٢٣م) – ٢٢/٠٦/١٤٤٧هـ (الموافق ١٣/١٢/٢٠٢٥م) ينتهي العقد بانتهاء مدته	١٠٠,٠٠٠
١٧	الهيئة السعودية للمدن الصناعية ومناطق التقنية (مدن)	مصنع شركة الوسائل الصناعية	القصيم الأولى	صناعي	٠١/٠٣/١٤٤٢هـ (الموافق ١٨/١٠/٢٠٢٠م) – ٢٩/٠٢/١٤٥٥هـ (الموافق ٢٨/٠٥/٢٠٢٣م) ينتهي العقد بانتهاء مدته	٩٠٤,٨٠٠
١٨	الهيئة السعودية للمدن الصناعية ومناطق التقنية (مدن)	مصنع شركة الوسائل الصناعية	القصيم الأولى	صناعي	٠١/٠٣/١٤٤٢هـ (الموافق ١٨/١٠/٢٠٢٠م) – ٢٩/٠٢/١٤٥٥هـ (الموافق ٢٨/٠٥/٢٠٢٣م) ينتهي العقد بانتهاء مدته	٦٨١,٥١٢
١٩	الهيئة السعودية للمدن الصناعية ومناطق التقنية (مدن)	مصنع شركة الوسائل الصناعية	القصيم الأولى	صناعي	٠١/٠٣/١٤٤٢هـ (الموافق ١٨/١٠/٢٠٢٠م) – ٢٩/٠٢/١٤٥٥هـ (الموافق ٢٨/٠٥/٢٠٢٣م) ينتهي العقد بانتهاء مدته	٣٨١,٥٢٤
٢٠	الهيئة السعودية للمدن الصناعية ومناطق التقنية (مدن)	مصنع شركة الوسائل الصناعية	القصيم الأولى	صناعي	٠١/٠٣/١٤٤٢هـ (الموافق ١٨/١٠/٢٠٢٠م) – ٢٩/٠٢/١٤٥٥هـ (الموافق ٢٨/٠٥/٢٠٢٣م) ينتهي العقد بانتهاء مدته	٢١١,٧٩٦
٢١	الهيئة السعودية للمدن الصناعية ومناطق التقنية (مدن)	مصنع شركة الوسائل الصناعية	القصيم الأولى	صناعي	٠٦/١١/١٤٤٣هـ (الموافق ٠٥/٠٦/٢٠٢٢م) – ٠٥/١١/١٤٥٦هـ (الموافق ١٥/٠١/٢٠٣٥م) ينتهي العقد بانتهاء مدته	٢٢٠,٦٣٦

#	المؤجر	المستأجر	الموقع	نوع استخدام العقار	مدة الإيجار وآلية التجديد	قيمة الإيجار الإجمالية (ريال سعودي)
٢٢	الهيئة السعودية للمدن الصناعية ومناطق التقنية (مدن)	شركة المصنع السعودي للمنتجات المطاطية	القصيم الأولي	صناعي	١٤٤٤/٠٦/٢٩ هـ (الموافق ٢٠٢٣/٠١/٢٢ م) - ١٤٦٤/٠٦/٢٨ هـ (الموافق ٢٠٤٢/٠٦/١٦ م) ينتهي العقد بانتهاء مدته	٣٤٥,٦٠٠
٢٣	الهيئة السعودية للمدن الصناعية ومناطق التقنية (مدن)	مصنع الوسائل الصناعية	القصيم الأولي	أراضي	١٤٤٧/٠٣/٠١ هـ (الموافق ٢٠٢٥/٠٨/٢٤ م) - ١٤٤٩/٠٢/٢٩ هـ (الموافق ٢٠٢٧/٠٨/٠٢ م) ينتهي العقد بانتهاء مدته	١٩,٩٨٠
٢٤	الهيئة السعودية للمدن الصناعية ومناطق التقنية (مدن)	مصنع شركة الوسائل الصناعية	القصيم الأولي	صناعي	١٤٤٢/١١/٢١ هـ (الموافق ٢٠٢١/٠٧/٠١ م) - ١٤٥٧/١١/٢٠ هـ (الموافق ٢٠٣٦/٠١/٢٠ م) ينتهي العقد بانتهاء مدته	٢٥٤,٥٨٠

المصدر: شركة الوسائل الصناعية

١٢-٦ العلامات التجارية وحقوق الملكية

قامت الشركة بحماية ملكيتها الفكرية من خلال تسجيل علامته التجارية لتتمكن من الحفاظ على سمعته وقوة اسمه وعلامته التجارية في السوق وبين المنافسين، وفيما يلي جدول يوضح العلامات التجارية المسجلة للشركة:

الجدول (٥٤): تفاصيل العلامة التجارية الخاصة بالشركة

#	رقم التسجيل	اسم المالك	الفئة	تاريخ الحماية	بلد التسجيل	العلامة التجارية
١	١٤٤٣٠٢٧٤٢٨	المصنع السعودي للمنتجات المطاطية فرع شركة الوسائل الصناعية	١٧	١٤٤٣/٠٨/١٩ هـ (الموافق ٢٠٢٢/٠٣/٢٢ م) - ١٤٥٣/٠٨/١٨ هـ (الموافق ٢٠٣١/١٢/٠٣ م)	السعودية	
٢	١٤٤٣٠٢٧٣٢٧	الشركة	١٩	١٤٤٣/٠٨/١٨ هـ (الموافق ٢٠٢٢/٠٣/٢١ م) - ١٤٥٣/٠٨/١٧ هـ (الموافق ٢٠٣١/١٢/٠٢ م)	السعودية	
٣	١٤٤٤٠٠٤٤٣٥	فرع مصنع شركة الوسائل الصناعية شركة مساهمة مقفلة	١٩	١٤٤٤/٠٢/٠١ هـ (الموافق ٢٠٢٢/٠٨/٢٨ م) - ١٤٥٤/٠١/٢٩ هـ (الموافق ٢٠٣٢/٠٥/٠٩ م)	السعودية	

المصدر: شركة الوسائل الصناعية

١٣-٦ المنازعات والدعاوى القضائية

باستثناء ما هو مذكور أدناه، تقر الشركة بأنها ليس طرفاً في أي دعوى قضائية أو مطالبة أو تحكيم جوهري من شأنها أن تؤثر تأثيراً جوهرياً على أعمالها أو وضعها المالي، ويوضح الجدول أدناه إلى أن الشركة كما في تاريخ هذا المستند، طرفاً في عدد من الدعاوى القضائية نشأت أثناء سير عملها المعتاد.

الجدول (٥٥): المنازعات والدعاوى القضائية

#	صفة المصدر في الدعوى	ملخص النزاع	الحالة	الطلبات
١	مدعية	تعويض عن إنهاء العقد غير المشروع، رد سلفة	قائمة (قيد النظر)	المطالبة بمبلغ إجمالي قدره ٦٥,٠٠٠ ريال سعودي
٢	مدعى عليها	تعويض عن إنهاء العقد غير المشروع، المطالبة بمستحقات عمالية	حكم بوقف السير في الدعوى	المطالبة بمبلغ إجمالي قدره ٩٨,٦٧٩ ريال سعودي
٣	مدعى عليها	إعادة مبلغ في ذمة المدعى عليها	قائمة (قيد النظر)	المطالبة بمبلغ إجمالي ١٨٥,٦٠٠ ريال سعودي
٤	مدعية	المطالبة بمبلغ متبقي من تعامل سابق بموجب فواتير	قائمة (قيد النظر)	المطالبة بمبلغ وقدره ٢٦٧,٩٣٠ ريال سعودي، والتعويض عن أضرار التقاضي بمبلغ وقدره ٣٥,٠٠٠ ريال سعودي
٥	مدعية	المطالبة بمبلغ متبقي من تعامل سابق بموجب فواتير	قائمة (قيد النظر)	المطالبة بمبلغ قدره ١٨,٣٦٧ ريال سعودي
٦	مدعى عليها	تعويض عن الأضرار الناجمة من القضايا المرفوعة ضد المدعي	قائمة (قيد النظر)	المطالبة بمبلغ إجمالي ٥٠,٠٠٠ ريال سعودي
٧	مدعى عليها	المطالبة بتسليم المبيع	صدر بها حكم ابتدائي، قائمة (قيد النظر)	المطالبة بمبلغ إجمالي ٥٤,١٠٤ ريال سعودي
٨	مدعية	تعويض المدعية عن الأضرار الناتجة عن عدم التزام المدعى عليه بتنفيذ ما تم الاتفاق عليه في العقد المبرم بين الطرفين	قائمة (قيد النظر)	المطالبة بمبلغ إجمالي ٢٣٨,٨٤٨ ريال سعودي

المصدر: شركة الوسائل الصناعية

١٤-٦ التأمين

تحتفظ الشركة بوثائق التأمين التي تغطي مختلف أنواع المخاطر المرتبطة بأعمالها، حيث قامت الشركة بالتأمين على الموظفين وذلك اتباعاً لنظام العمل ونظام الضمان الصحي التعاوني بالإضافة إلى التأمين على المركبات والتأمين على الممتلكات، ويوضح الجدول التالي اتفاقيات التأمين القائمة حتى تاريخ هذا المستند:

الجدول (٥٦): وثائق التأمين

#	شركة التأمين	اسم العميل	رقم الوثيقة	مدة التأمين	قيمة التغطية التأمينية	نوع التأمين
١	شركة المتوسط والخليج للتأمين وإعادة التأمين التعاوني	شركة الوسائل الصناعية	GRH - 18157636	١٤٤٦/٠٧/٠١ (الموافق) ٢٠٢٥/٠١/٠١ (م)	١٤٤٧/٠٧/١١ (الموافق) ٢٠٢٥/١٢/٣١ (م)	تأمين صحي للموظفين
٢	ولاء للتأمين التعاوني	شركة الوسائل الصناعية للنقل	P-C01-25-312-256739	١٤٤٦/١١/١١ (الموافق) ٢٠٢٥/٠٥/٠٩ (م)	١٤٤٧/١١/٢٢ (الموافق) ٢٠٢٦/٠٥/٠٩ (م)	تأمين مركبات
٣	ولاء للتأمين التعاوني	شركة الوسائل الصناعية	P-C01-25-312-256740	١٤٤٦/١١/١١ (الموافق) ٢٠٢٥/٠٥/٠٩ (م)	١٤٤٧/١١/٢٢ (الموافق) ٢٠٢٦/٠٥/٠٩ (م)	تأمين مركبات
٤	ولاء للتأمين التعاوني	شركة مصنع الوسائل الصناعية	P-C01-24-312-256741	١٤٤٦/١١/١١ (الموافق) ٢٠٢٥/٠٥/٠٩ (م)	١٤٤٧/١١/٢٢ (الموافق) ٢٠٢٦/٠٥/٠٩ (م)	تأمين مركبات
٥	التعاونية للتأمين	شركة الوسائل الصناعية	625412	١٤٤٦/٠٧/٠١ (الموافق) ٢٠٢٥/٠١/٠١ (م)	١٤٤٧/٠٧/١١ (الموافق) ٢٠٢٥/١٢/٣١ (م)	تأمين ممتلكات

المصدر: شركة الوسائل الصناعية

١٥-٦ الموظفين

الشركة ملتزمة بتوثيق عقود موظفيها إلكترونياً عبر منصة قوى، ووفقاً للمادتين (١٢) و (١٣) من نظام العمل والتي أوجبت على جميع أصحاب العمل في الشركات تبني لائحة تنظيم عمل بغض النظر عن عدد العاملين، بالإضافة لصلاحيات صاحب العمل بتضمين أحكام إضافية على اللائحة بشرط ألا تتعارض مع أحكام النظام، تتكون القوة العاملة لشركة الوسائل الصناعية (وفقاً لما هو وارد في شهادات المؤسسة العامة للتأمينات الاجتماعية) وحتى تاريخ هذا المستند على النحو الآتي:

الجدول (٥٧): أعداد الموظفين

الفرع	عدد الموظفين	الموظفين السعوديين	الموظفين غير السعوديين	تاريخ انتهاء الشهادة
شركة الوسائل الصناعية (بريدة)	٢٠	٥	١٥	١٤٤٧/٠٧/٠١ (الموافق ٢٠٢٥/١٢/٢١ م)
فرع مصنع شركة الوسائل الصناعية (بريدة)	٧٥٣	٢٣٠	٥٢٣	١٤٤٧/٠٥/٢٢ (الموافق ٢٠٢٥/١١/١٣ م)
شركة المصنع السعودي للمنتجات المطاطية (بريدة)	٣٥	١٠	٢٥	١٤٤٧/٠٥/٢٤ (الموافق ٢٠٢٥/١١/١٥ م)
شركة الوسائل الصناعية (لنقلات - بريدة)	٣٤	١٢	٢٢	١٤٤٧/٠٧/٢٦ (الموافق ٢٠٢٦/٠١/١٥ م)
الإجمالي	٨٤٢	٢٥٧	٥٨٥	

المصدر: شركة الوسائل الصناعية

١٦-٦ التوطين

يصنف نطاق الشركة أخضر منخفض، وذلك وفقاً شهادة التوطين رقم ٢٠٩٧٨-١٠٩٠٩١٣٣ وتاريخ ١٤٤٧/٠٣/٢٥ هـ (الموافق ٢٠٢٥/٠٩/١٧ م)، الصادرة من وزارة الموارد البشرية والتنمية الاجتماعية والتي تُشير إلى ما يلي:

الجدول (٥٨): توطين الشركة

اسم المنشأة	شركة الوسائل الصناعية
رقم الملف	٣-٣٦٩
رقم السجل التجاري	١١٣١٠٢٤٨٣
وضع الجهة في نظام السعودية	تشهد وزارة الموارد البشرية والتنمية الاجتماعية بأن المنشأة المذكورة أعلاه حققت نسب التوطين المطلوبة منها.
مستوى نطاقات	أخضر منخفض
معدل التوطين	٣١ ٪

المصدر: شركة الوسائل الصناعية

يصنف نطاق فرع الشركة (مصنع شركة الوسائل الصناعية) أخضر متوسط، وذلك وفقاً شهادة توطين رقم ٦٢٥٠٥٩٦٣-١٤٥٣٦٣ وتاريخ ١٤٤٧/٠٣/٢٥ هـ (الموافق ٢٠٢٥/٠٩/١٧ م) الصادرة من وزارة الموارد البشرية والتنمية الاجتماعية والتي تُشير إلى ما يلي:

الجدول (٥٩): توطين مصنع شركة الوسائل الصناعية

اسم المنشأة	مصنع شركة الوسائل الصناعية
رقم الملف	٣-١٣١٤١
رقم السجل التجاري	١١٣١٠٩١٠٧
وضع الجهة في نظام السعودية	تشهد وزارة الموارد البشرية والتنمية الاجتماعية بأن المنشأة المذكورة أعلاه حققت نسب التوطين المطلوبة منها.
مستوى نطاقات	أخضر متوسط
معدل التوطين	٣١ ٪

المصدر: شركة الوسائل الصناعية

يصنف نطاق فرع الشركة (المصنع السعودي للمنتجات المطاطية) أخضر منخفض، وذلك وفقاً شهادة توطين رقم ١٦٧٨١٤-١٠٠٠١١٦٣ وتاريخ ١٤٤٧/٠٣/٢٥ هـ (الموافق ٢٠٢٥/٠٩/١٧ م) الصادرة من وزارة الموارد البشرية والتنمية الاجتماعية والتي تُشير إلى ما يلي:

الجدول (٦٠): توطين المصنع السعودي للمنتجات المطاطية فرع شركة الوسائل الصناعية

اسم المنشأة	المصنع السعودي للمنتجات المطاطية فرع شركة الوسائل الصناعية
رقم الملف	٣-٤٣٥٨
رقم السجل التجاري	١١٣١٠١٤٣١٤
وضع الجهة في نظام السعودية	تشهد وزارة الموارد البشرية والتنمية الاجتماعية بأن المنشأة المذكورة أعلاه حققت نسب التوطين المطلوبة منها.
مستوى نطاقات	أخضر منخفض
معدل التوطين	٣٧ ٪

المصدر: شركة الوسائل الصناعية

يصنف نطاق فرع الشركة (شركة الوسائل الصناعية للنقلات) أخضر متوسط، كما تلقينا شهادة توظيف رقم ١٤٤٠٢٥٧٩-٩٦٢٧٨٩ وتاريخ ١٤٤٧/٠٣/٢٥ (الموافق ٢٠٢٥/٠٩/١٧ م) الصادرة من وزارة الموارد البشرية والتنمية الاجتماعية والتي تُشير إلى ما يلي:

الجدول (٦١): توظيف شركة الوسائل الصناعية للنقلات

اسم المنشأة	شركة الوسائل الصناعية للنقلات
رقم الملف	٣-١٩٩١٠٧٠
رقم السجل التجاري	١١٣١٣٢١٧٤٧
وضع الجهة في نظام السعودة	تشهد وزارة الموارد البشرية والتنمية الاجتماعية بأن المنشأة المذكورة أعلاه حققت نسب التوظيف المطلوبة منها.
مستوى نطاقات	أخضر متوسط
معدل التوظيف	٢٠ ٪

المصدر: شركة الوسائل الصناعية

١٧-٦ برنامج أسهم الموظفين

قرر مجلس الإدارة في اجتماعه المنعقد في ١٤٤٥/٠٥/٠٦ (الموافق ٢٠/١١/٢٣ م)، الموافقة على لائحة برنامج أسهم الموظفين والتوصية للجمعية العامة غير العادية بذلك، كما وافق المجلس على شراء عدد من أسهم الشركة وبحد أقصى ٥٠ ألف سهم، وذلك كأسهم منحة تخصص لبرنامج أسهم الموظفين طويل الأجل على أن يتم تمويل الشراء عن طريق النقد المتوفر لدى الشركة، والتوصية للجمعية العامة غير العادية بذلك.

ووافقت الجمعية العامة غير العادية في اجتماعها المنعقد في ١٤٤٥/٠٧/١٧ (الموافق ٢٩/٠١/٢٤ م) على توصيات المجلس على النحو الآتي:

١. الموافقة على برنامج الأسهم المخصصة للموظفين وعلى تفويض مجلس الإدارة بتحديد شروط هذا البرنامج بما فيها سعر التخصيص لكل سهم معروض على الموظفين إذا كان بمقابل.
٢. التصويت على شراء الشركة لعدد من أسهمها وبحد أقصى (٥٠,٠٠٠) سهم بهدف تخصيصها لموظفي الشركة ضمن برنامج أسهم الموظفين، وسيتم تمويل عملية الشراء من النقد المتوفر لدى الشركة، وتفويض مجلس الإدارة بإتمام عملية الشراء خلال فترة أقصاها اثني عشر شهراً من تاريخ قرار الجمعية العامة غير العادية. وستحتفظ الشركة بالأسهم المشتراة لمدة لا تزيد عن (٥) سنوات من تاريخ موافقة الجمعية العامة غير العادية كحد أقصى لحين تخصيصها للموظفين المستحقين، وبعد انقضاء هذه المدة ستبيع الشركة الإجراءات والضوابط المنصوص عليها في الأنظمة واللوائح ذات العلاقة.

١٨-٦ إقرارات أعضاء مجلس الإدارة المتعلقة بالمعلومات القانونية

يقر أعضاء مجلس الإدارة بما يلي:

- أ. لا يخل الانتقال بأي من العقود أو الاتفاقيات التي يكون المصدر طرفاً فيها.
- ب. تم الإفصاح عن جميع المعلومات القانونية الجوهرية المتعلقة بالمصدر في مستند الانتقال.
- ج. أن المصدر ملتزم بمتطلبات لائحة حوكمة الشركات ومتطلبات الإفصاح الواردة في لائحة حوكمة الشركات ونظام الشركات والضوابط والإجراءات التنظيمية الصادرة تنفيذاً لنظام الشركات الخاصة بالشركات المساهمة المدرجة.
- د. بخلاف ماورد في الصفحة (١٠٣) من هذا المستند، المصدر ليس خاضع لأي دعاوى أو إجراءات قانونية قد تؤثر بمفردها أو مجملها جوهرياً في أعمال المصدر أو في وضعه المالي.
- هـ. بخلاف ما ورد في الصفحة (١٠٣) من هذا المستند، يقر أعضاء مجلس إدارة الشركة بأنهم ليسوا خاضعين لأي دعاوى أو إجراءات قانونية قد تؤثر بمفردها أو مجملها جوهرياً في أعمال الشركة أو في وضعه المالي.



- و. لم يكن هناك أي انقطاع في أعمال الشركة يمكن أن يؤثر أو يكون قد أثر تأثيراً ملحوظاً في الوضع المالي خلال الـ (١٢) شهراً الأخيرة.
- ز. بخلاف ما ورد في الصفحة رقم (ج) وبخلاف ما ورد في القسم الفرعي (٦,٧) "العقود مع الأطراف ذوي العلاقة" من القسم رقم (٦) "المعلومات القانونية وإقرارات أعضاء مجلس الإدارة"، من هذا المستند، ليس لأعضاء مجلس الإدارة أو لأي من أقربائهم أي أسهم أو مصلحة من أي نوع في المصدر.

V

المعلومات المالية ومناقشة وتحليل الإدارة

٧- المعلومات المالية ومناقشة وتحليل الإدارة

١-٧ مقدمة

تم إعداد مناقشة وتحليل الإدارة للوضع المالي ونتائج العمليات لشركة الوسائل الصناعية ("الشركة") ومركزها المالي خلال السنوات المنتهية في ٣١ ديسمبر ٢٠٢٢ م و ٢٠٢٣ م و ٢٠٢٤ م ولفترة الستة أشهر المنتهية كما في ٣٠ يونيو ٢٠٢٤ م و ٢٠٢٥ م. تم إعداد هذا القسم والإيضاحات المرفقة بناءً على القوائم المالية المدققة للسنوات المالية المنتهية كما في ٣١ ديسمبر ٢٠٢٢ م و ٢٠٢٣ م و ٢٠٢٤ م، والقوائم المالية الغير مدققة لفترة الستة أشهر المنتهية كما في ٣٠ يونيو ٢٠٢٥ م (والتي تشمل المعلومات المالية لفترة الستة أشهر المقارنة المنتهية كما في ٣٠ يونيو ٢٠٢٤ م) والتي قامت إدارة الشركة بإعدادها وتمت مراجعتها وفقاً للمعايير الدولية للمراجعة المعتمدة في المملكة العربية السعودية من قبل شركة سليمان عبدالله الخراشي (الخراشي وشركاه محاسبون ومراجعون قانونيون). قامت الشركة بتطبيق المعايير الدولية لإعداد التقارير المالية (IFRS) المعتمدة في المملكة العربية السعودية والمعايير والتصرّيات الأخرى الصادرة عن الهيئة السعودية للمحاسبين القانونيين (SOCPA).

لا تمتلك شركة سليمان عبدالله الخراشي (الخراشي وشركاه محاسبون ومراجعون قانونيون)، ولا أي من شركاتها التابعة لها أو أي من موظفيها ولا أي من أقاربهم، أي أسهم أو حصص من أي نوع في الشركة بما قد يؤثر في استقلاليتها كما في تاريخ هذا المستند، قدمت شركة سليمان عبدالله الخراشي (الخراشي وشركاه محاسبون ومراجعون قانونيون) كما في تاريخ هذا المستند موافقاتهم الخطية على الإشارة في مستند الانتقال إلى دورها كجهة مدققة لحسابات الشركة للسنوات المالية المنتهية في ٣١ ديسمبر ٢٠٢٢ م و ٢٠٢٣ م و ٢٠٢٤ م ولفترة الستة أشهر المنتهية كما في ٣٠ يونيو ٢٠٢٤ م و ٢٠٢٥ م ولم يتم العدول عن تلك الموافقات حتى تاريخ هذا المستند.

تعد القوائم المالية المذكورة أدناه جزءاً أساسياً من هذا المستند ويجب قراءتها جنباً إلى جنب مع هذه القوائم وشروطها التكميلية، ويمكن الاطلاع على هذه القوائم المالية في القسم رقم (٨) "تقرير المحاسب القانوني" من هذا المستند.

وتم استخراج المعلومات المالية للسنة المنتهية في ٣١ ديسمبر ٢٠٢٣ م و ٢٠٢٤ م من القوائم المالية المدققة للشركة للسنة المنتهية في ٣١ ديسمبر ٢٠٢٤ م. وتم استخراج المعلومات المالية للسنة المنتهية في ٣١ ديسمبر ٢٠٢٢ م من القوائم المالية لسنة المقارنة المعروضة في القوائم المالية المدققة للشركة للسنة المنتهية في ٣١ ديسمبر ٢٠٢٣ م. وتم استخراج المعلومات المالية لفترة الستة أشهر المنتهية في ٣٠ يونيو ٢٠٢٤ م و ٢٠٢٥ م من القوائم المالية غير المدققة لفترة الستة أشهر المنتهية في ٣٠ يونيو ٢٠٢٥ م.

قد يتضمن هذا القسم بيانات افتراضية تتعلق بالتوقعات المستقبلية للشركة، بناءً على خطط الإدارة وتوقعاتها بشأن نمو الشركة ونتائج عملياتها ومركزها المالي فضلاً عن المخاطر والشكوك المرتبطة بها. وقد تختلف النتائج الفعلية للشركة بشكل جوهري عن النتائج المتوقعة نتيجة للعديد من العوامل والمخاطر والأحداث المستقبلية، بما في ذلك تلك الوارد مناقشتها في هذا القسم من المستند أو في أي موضع آخر منه، لا سيما القسم رقم (٢) «عوامل المخاطرة» من هذا المستند.

٢-٧ إقرارات أعضاء مجلس الإدارة بشأن المعلومات المالية

♦ يقر مجلس الإدارة أن المعلومات المالية الواردة في مستند الانتقال قد استُخرجت دون تغيير جوهري وعُرضت وفقاً للقوائم المالية المدققة للأعوام المالية المنتهية في ٢٠٢٢ م، ٢٠٢٣ م، ٢٠٢٤ م، والقوائم المالية المراجعة الأولية للنصف الأول المنتهي في النصف الأول ٢٠٢٤ م والنصف الأول ٢٠٢٥ م دون إجراء أي تعديل جوهري عليها ووفقاً لها، وأن القوائم المالية المراجعة قد تم إعدادها وفقاً للمعايير الدولية للتقارير المالية المعتمدة في المملكة العربية السعودية وغيرها من المعايير والإصدارات الصادرة عن الهيئة السعودية للمراجعين والمحاسبين.

♦ يقر مجلس الإدارة بعدم وجود ممتلكات في الشركة، بما في ذلك الأوراق المالية التعاقدية أو غيرها من الأصول الأخرى، التي تكون قيمتها عرضة للتقلبات أو يصعب التأكد من قيمتها، مما قد يؤثر بشكل كبير على تقييم المركز المالي للشركة.

- ♦ يقر مجلس الإدارة بعدم وجود عوامل موسمية أو دورات اقتصادية مرتبطة بالنشاط قد يكون لها تأثير على الوضع التجاري والمالي.
- ♦ يقر مجلس الإدارة بأن الشركة ليست على علم بأي معلومات تتعلق بالسياسات الحكومية أو الاقتصادية أو المالية أو النقدية أو السياسية، أو أي عوامل أخرى أثرت أو يمكن أن تؤثر بشكل كبير (بشكل مباشر أو غير مباشر) على عمليات الشركة.
- ♦ باستثناء ما ورد في قسم حقوق الملكية، يقر مجلس الإدارة أنه لم يطرأ أي تغيير جوهري على رأس مال شركة المصدر خلال السنوات الثلاث السابقة مباشرة لتاريخ تقديم طلب التحويل.
- ♦ يقر مجلس الإدارة بعدم تغطية رأس مال الشركة بحق الخيار.
- ♦ باستثناء ما ورد في قسم الالتزامات، يقر مجلس الإدارة بعدم وجود أدوات دين معتمدة لم يتم إصدارها، ولا توجد قروض مشمولة بضمان شخصي أو قروض مضمونة أو قرض غير مضمون (سواء وُفّر الضمان من قبل الشركة أو من قبل أطراف ثالثة).
- ♦ باستثناء ما تم الإفصاح عنه في قسم الالتزامات، يقر مجلس الإدارة أنه ليس لدى الشركة أي قروض أو مديونيات أخرى بما في ذلك السحب على المكشوف من الحسابات البنكية أو التزامات القبول أو اعتماد القبول أو التزامات الشراء الإيجاري.
- ♦ باستثناء ما تم الإفصاح عنه في قسم الالتزامات، يقر مجلس الإدارة بعدم وجود أي رهونات أو حقوق أو التزامات على أموال المصدر حتى تاريخ نشر هذه الوثيقة.
- ♦ باستثناء خطابات الضمان والاعتمادات المستندية، يقر مجلس الإدارة بعدم وجود التزامات أو ضمانات محتملة.
- ♦ يقر مجلس الإدارة بعدم حدوث أي تغيير سلبي أو جوهري في الوضع المالي والتجاري خلال السنوات المالية المنتهية في ٣١ ديسمبر ٢٠٢٢م، ٢٠٢٣م، ٢٠٢٤م وخلال النصف الأول من عام ٢٠٢٤م والنصف الأول من عام ٢٠٢٥م.
- ♦ يقر مجلس الإدارة بعدم وجود عمولات أو خصومات أو رسوم وساطة أو أي تعويضات غير نقدية ممنوحة من قبل الشركة خلال السنوات الثلاث السابقة مباشرة لتاريخ تقديم طلب الانتقال بالنسبة للأسهم محل التحويل.

٣-٧ لمحة عامة عن الشركة

شركة الوسائل الصناعية («الشركة») هي شركة مساهمة سعودية، مُدرجة، مسجلة في بريدة، المملكة العربية السعودية بموجب السجل التجاري رقم (١١٣١٠٠٢٤٨٣) بتاريخ ٢٩/٠٣/١٤٠٠هـ (الموافق ١٦/٠٢/١٩٨٠م) والرخصة رقم (٩٧) بتاريخ ٢٤/٠٢/١٤١٠هـ (الموافق ٢٥/٠٩/١٩٨٩م)، المجددة برقم ١٨١٨ر، بتاريخ ٠٣/٠٤/١٤٣٣هـ (الموافق ٢٥/٠٢/٢٠١٢م)، المجددة برقم ٢٣٤٣ بتاريخ ٢٨/٠٧/١٤٣٦هـ (الموافق ١٧/٠٥/٢٠١٥م).

وبتاريخ ٢٨/٠٣/١٤٤٣هـ (الموافق ١١/٠٣/٢٠٢١م) أصدرت هيئة السوق المالية قراراً بشأن الشركة بناءً على طلب الشركة وطرح (٢,٥٠٠,٠٠٠) سهم تمثل (١٠٪) من أسهمها في السوق الموازية "نمو".

بتاريخ ١٥/٠٦/١٤٤٣هـ (الموافق ١٨/٠١/٢٠٢٢م) تم إدراج (١٠٪) (٢,٥٠٠,٠٠٠) سهم من أسهم الشركة وبدأ التداول في السوق المالية السعودية الموازية "نمو" تحت الرمز (٩٥٢٥).

بدأت شركة الوسائل بإنتاج أنابيب البولي إيثيلين لأغراض الري ثم قامت بزيادة خطوط إنتاجها فيما بعد. لدى شركة الوسائل فرع شركة تابعة باسم الشركة السعودية لمنتجات المطاط والتي تكمل خط تصنيع الأنابيب والتجهيزات الخاصة بها، وهي متخصصة في الحلقات المطاطية ذات الرغوة المسطحة وعازل رغوة الأنابيب.

عنوان المكتب المسجل للشركة هو: ص.ب ٣٨٦ القصيم - طريق الرياض - طريق المدينة السريع - منطقة اليرموك رقم ١٦ ص.ب ٦٣٣١ - بريدة ٥٢٣١٥، المملكة العربية السعودية، مع أربعة مصانع تابعة لشركة الوسائل ومصنع واحد لشركة المطاط السعودية.

تدير الشركة حوالي ٢٣ فرعاً مسجلاً في جميع أنحاء المملكة العربية السعودية وفرعين خارج المملكة العربية السعودية.

٤-٧ المعايير المحاسبية وأسس إعداد القوائم المالية

١-٤-٧ أسس الإعداد

١-١-٤-٧ بيان الالتزام

تم إعداد القوائم المالية الأولية الموجزة للشركة وفقاً للمعيار المحاسبي الدولي رقم (٣٤) "التقارير المالية الأولية" المعتمد في المملكة العربية السعودية (وهو المعيار الدولي للتقارير المالية الذي يُحدد الحد الأدنى لمحتوى التقرير المالي الأولي) والمعايير والإصدارات الأخرى الصادرة عن الهيئة السعودية للمراجعين والمحاسبين.

لا تتضمن القوائم المالية الأولية الموجزة جميع المعلومات والإفصاحات المطلوبة وفقاً للمعايير الدولية للتقارير المالية، ويجب قراءتها وفقاً للقوائم المالية السنوية للشركة كما في ٣١ ديسمبر ٢٠٢٤م. كما أن نتائج الفترة الأولية المنتهية في ٣٠ يونيو ٢٠٢٥م قد لا تُعد مؤشراً دقيقاً على النتائج المتوقعة للسنة المالية المنتهية في ٣١ ديسمبر ٢٠٢٥م.

٢-١-٤-٧ أسس القياس

تم إعداد القوائم المالية الأولية الموجزة وفقاً لمبدأ التكلفة التاريخية، فيما عدا التزامات منافع الموظفين المحددة والتي يتم إثباتها بالقيمة الحالية للالتزامات المستقبلية باستخدام طريقة وحدة الائتمان المتوقعة. وباستخدام مبدأ الاستحقاق المحاسبي ومفهوم الاستمرارية.

٣-١-٤-٧ العملة الوظيفية وعملة العرض

يتم عرض هذه القوائم المالية بالريال السعودي. وهي العملة الوظيفية وعملة العرض للشركة.

٤-١-٤-٧ الأحكام والتقديرات المحاسبية الهامة

يتطلب إعداد القوائم المالية الأولية الموجزة من الإدارة القيام باستخدام أحكام وتقديرات وافتراسات من شأنها أن تؤثر على تطبيق السياسات المحاسبية ومبالغ الموجودات والمطلوبات والدخل والمصروفات المقيدة. يتم تقييم مثل هذه التقديرات والأحكام بشكل مستمر بناءً على الخبرة السابقة وبعض العوامل الأخرى والتي من ضمنها توقعات للأحداث المستقبلية التي يعتقد أنها معقولة وفقاً للظروف والمعطيات ونتيجة ذلك تشكل الأساس لعمل الأحكام حول المبالغ المرحلة للموجودات والمطلوبات الغير ظاهرة للعيان من مصادر أخرى. وقد تختلف النتائج الفعلية عن تلك التقديرات.

يتم فحص التقديرات والافتراضات الأساسية على أساس مفهوم الاستمرارية. يدرج الفحص للتقديرات المحاسبية في الفترة التي يتم فيها فحص التقديرات، إذا كان الفحص يؤثر فقط على تلك الفترة أو في فترة الفحص والفترات المستقبلية إذا كان الفحص يؤثر على كل من الفترات الحالية والمستقبلية.

عند تطبيق السياسات المحاسبية للشركة، قامت الإدارة بوضع افتراضات وتقديرات لعدم التأكد والتي تعتبر مهمة للبيانات المالية الأولية الموجزة:

♦ انخفاض قيمة الذمم المدينة التجارية والأرصدة المدينة الأخرى:

تدرج الذمم المدينة والأرصدة المدينة الأخرى بالتكلفة المطفأة، والتي يتم تخفيضها بالمخصصات المرتبطة بالمبالغ المقدرة غير القابلة للاسترداد. تستند المبالغ المقدرة غير القابلة للاسترداد إلى أعمار الأرصدة المدينة والخبرة التاريخية المعدلة بشكل مناسب للتوقعات المستقبلية. يتم شطب الذمم المدينة التجارية بشكل فردي عندما ترى الإدارة أنها لا يمكن تحصيلها.

♦ انخفاض قيمة المخزون:

يتم تقييم المخزون بالتكلفة أو صافي القيمة القابلة للتحقق أيهما أقل. يتم إجراء تعديلات لخفض تكلفة البضاعة إلى قيمتها القابلة للتحقق على أساس تقدير يتم كل فترة مالية، إذا لزم الأمر. تقوم إدارة الشركة بتقدير مبلغ المخزون بطيء الحركة. إن العوامل التي تؤثر على تلك التعديلات في قيمة المخزون تتضمن التغيرات في الطلب والتدهور المادي.

♦ التزامات منافع الموظفين:

يتم تحديد التزامات منافع لموظفين المحددة باستخدام التقييم الاكتواري الذي يتطلب تقدير المدخلات المختلفة.

♦ الأعمار الإنتاجية والقيم المتبقية للممتلكات والمنشآت والمعدات والأصول غير الملموسة:

يتم تقدير الأعمار الإنتاجية والقيم المتبقية للممتلكات وآلات والمعدات والأصول غير الملموسة لأغراض احتساب الاستهلاك والإطفاء على التوالي. يتم إعداد هذه التقديرات بناءً على الاستخدام المتوقع للأعمار الإنتاجية. يتم تحديد القيمة المتبقية بناءً على الخبرة السابقة والبيانات القابلة للملاحظة عندما يكون ذلك ممكناً.

عند تطبيق السياسات المحاسبية للشركة، قامت الإدارة باتخاذ الأحكام والتقديرات التالية والتي تعتبر هامة بالنسبة للقوائم المالية:

♦ تحديد ما إذا كانت الشركة تعمل كوكيل أو ممثل رئيسي:

يتم تطبيق مبادئ المعيار الدولي للتقرير المالي رقم (١٥) الإيراد من عقود العملاء من خلال تحديد كل سلعة أو خدمة محددة يتم التعهد بها للعميل في العقد وتقييم ما إذا كانت الشركة تحصل على السيطرة على السلعة أو الخدمة المحددة قبل نقلها إلى العميل. يتطلب هذا التقييم أحكاماً هامة بناءً على حقائق وظروف محددة.

♦ الأحكام الهامة في تحديد مدة الإيجار للعقود التي تتضمن خيارات التجديد:

تحدد الشركة مدة عقد الإيجار على أنها المدة غير القابلة للإلغاء لعقد الإيجار، إلى جانب أي فترات يغطيها خيار تمديد عقد الإيجار إذا كان من الممكن ممارسة هذا الحق بشكل معقول، أو أي فترات يغطيها خيار إنهاء عقد الإيجار، إذا كان ذلك معقولاً متأكداً من عدم ممارسة هذا الحق.

♦ الأحكام الهامة في تطبيق المعيار الدولي لإعداد التقارير المالية رقم ١٥:

– تحديد سعر المعاملة:

يتعين على الشركة تحديد سعر المعاملة فيما يتعلق بكل عقد من عقودها مع العملاء. عند اتخاذ مثل هذا الحكم، تقوم الشركة بتقييم تأثير أي مقابل متغير في العقد. عند تحديد المقابل المتغير، تستخدم الشركة طريقة "المبلغ الأكثر ترجيحاً" حيث يتم تحديد سعر المعاملة بالرجوع إلى المبلغ الأكثر احتمالاً في نطاق مبالغ المقابل المحتملة.

– تحديد توقيت الوفاء بأداء التزامات:

خلصت الشركة إلى أنه يجب الاعتراف بإيرادات البضاعة والخدمات الأخرى بمرور الوقت لأن العميل يتلقى ويستهلك في نفس الوقت الفوائد التي تقدمها الشركة. يتم الاعتراف بالإيرادات من إنتاج وبيع البضائع في وقت معين لأن العميل لا يتلقى ويستهلك في نفس الوقت الفوائد التي تقدمها الشركة. من الناحية العملية، تسجل الشركة الإيرادات عندما تقوم بتسليم البضائع. يتم إرضاء تغيير السيطرة على البضائع عندما تقوم بتسليم البضائع للعملاء وفقاً لذلك يتم نقل مخاطر العيب والخسارة إلى العميل في ذلك الوقت.

– تحديد ما إذا كانت الشركة تعمل كمصدر أو وكيل:

يتم تطبيق مبادئ المعيار الدولي لإعداد التقارير المالية رقم ١٥ من الإيرادات من العقود مع العملاء من خلال تحديد كل سلعة أو خدمة معينة مرهونة للعميل في العقد وتقييم ما إذا كانت الشركة تحتفظ بالسيطرة على السلعة أو الخدمة المحددة قبل تحويلها إلى العميل. يتطلب هذا التقييم حكماً هاماً بناءً على حقائق وظروف محددة.



٥-٧ ملخص السياسات المحاسبية الهامة

السياسات المحاسبية المطبقة في هذه القوائم المالية هي وفقا للمعايير الدولية للتقرير المالي التي أقرتها الهيئة السعودية للمراجعين والمحاسبين والمعتمدة في المملكة العربية السعودية وأيضا معايير وتفسيرات أخرى أقرتها الهيئة السعودية للمراجعين والمحاسبين.

١-٥-٧ المعايير الجديدة والتعديلات على المعايير والتفسيرات

لم تعتمد الشركة أي معايير أو تفسيرات أو تعديلات جديدة صدرت وأصبحت سارية المفعول اعتباراً من ١ يناير ٢٠٢٥ وتم شرحها في القوائم المالية السنوية للشركة، حيث أنها لا تؤثر بشكل جوهري على القوائم المالية المرحلية المكثفة للشركة.

المعايير الصادرة والتي لم تطبق بعد

المعيار الدولي لإعداد التقارير المالية رقم ١٨ "العرض والإفصاح في القوائم المالية"

المعيار الجديد للعرض والإفصاح في القوائم المالية، مع التركيز على تحديثات قائمة الربح أو الخسارة. يسري هذا المعيار على فترات إعداد التقارير السنوية التي تبدأ في أو بعد ١ يناير ٢٠٢٧، في حين يُسمح بالتطبيق المبكر. تشمل المفاهيم الرئيسية الجديدة التي تم إدخالها في المعيار الدولي للتقارير المالية رقم ١٨ بما يلي:

- ◆ هيكل قائمة الربح أو الخسارة؛
- ◆ الإفصاحات المطلوبة في القوائم المالية لبعض مقاييس أداء الأرباح أو الخسائر التي يتم الإبلاغ عنها خارج القوائم المالية للمنشأة (أي مقاييس الأداء المحددة من قبل الإدارة)؛ و
- ◆ تعزيز مبادئ التجميع والتصنيف التي تنطبق على القوائم المالية الأولية والملاحظات بشكل عام.

٢-٥-٧ تاريخ تقرير القوائم المالية

تشتمل القوائم المالية على القوائم المالية للشركة (يشار إليها بـ "الشركة")، تبدأ السنة المالية للشركة في أول يناير من كل سنة ميلادية وتنتهي في ٣١ ديسمبر من نفس السنة.

٣-٥-٧ الممتلكات والآلات والمعدات

١-٣-٥-٧ الاعتراف والقياس

- ◆ تظهر الممتلكات والآلات والمعدات المملوكة لاستخدامها في إنتاج، أو توريد البضائع، أو الخدمات، أو استخدامها في أغراض إدارية في التكلفة بعد طرح الاستهلاك المتراكم و/ أو خسائر الانخفاض المتراكمة، إن وجدت. وتظهر الأراضي بالتكلفة ولا يتم استهلاكها.
- ◆ تتضمن التكلفة تكلفة استبدال أجزاء من الممتلكات والآلات والمعدات. عندما يكون من المطلوب استبدال أجزاء هامة من الممتلكات والآلات والمعدات على فترات، تعترف الشركة بهذه الأجزاء باعتبارها أصولاً فردية ذات أعمار إنتاجية محددة يتم استهلاكها وفقاً لذلك. وتدرج كافة تكاليف الإصلاح والصيانة الأخرى بقائمة الدخل عند تكبدها باعتبارها مصاريف فترة.
- ◆ وتدرج الممتلكات التي في طور الإنشاء لأغراض الإنتاج أو التوريد أو لأغراض إدارية بالتكلفة ناقصاً أي خسائر انخفاض في القيمة معترف بها. وتشمل التكلفة الأتعاب المهنية، وبالنسبة للأصول المؤهلة، يتم رسملة تكاليف الاقتراض. وتصنف هذه الممتلكات في فئة المناسبة من الممتلكات والآلات والمعدات عند الانتهاء منها وإعدادها للاستخدام المحدد.

٢-٣-٥-٧ إلغاء الاعتراف

يتم استبعاد أي من البنود المعدات والآلات بمجرد التصرف فيه أو عندما لا يتوقع أي منافع اقتصادية مستقبلية من استخدامه أو التصرف فيه. يتم تضمين الأرباح أو الخسائر الناتجة عن استبعاد الأصل (تحتسب على أساس الفرق بين صافي متحصلات البيع والقيمة الدفترية للأصل) في قائمة الأرباح أو الخسائر والدخل الشامل الآخر عند استبعاد الأصل.

يتم مراجعة القيمة المتبقية والأعمار الإنتاجية وطرق استهلاك الممتلكات والآلات والمعدات نهاية كل سنة مالية وتعديلها بأثر مستقبلي، إذا كان ذلك مناسباً.

٣-٣-٥-٧ التكاليف اللاحقة للاقتناء

تدرج تكلفة استبدال مكون من بند من بنود الممتلكات والمعدات بالقيمة الدفترية للبند عندما يكون هناك احتمال أن منافع اقتصادية مستقبلية سوف تتدفق إلى الشركة وأنه يمكن قياس تكلفتها بشكل موثوق به ويتم إلغاء الاعتراف بالقيمة المرحلة للمكون المستبدل. تدرج تكلفة تقديم الخدمة اليومية للممتلكات والمعدات بقائمة الربح أو الخسارة عند تكبدها.

٤-٣-٥-٧ الاستهلاك

- يبدأ الاستهلاك على هذه الأصول عندما تصبح الأصول جاهزة لاستخدام المحدد لها.
- يُدرج الاستهلاك بقائمة الربح أو الخسارة بطريقة القسط الثابت على مدى العمر الإنتاجي التقديري لكل مكون لبند من بنود الممتلكات والمعدات. يتم فحص طرق الاستهلاك والأعمار الإنتاجية والقيمة التخريدية في تاريخ كل مركز مالي، ويتم تعديلها كلما كان ذلك ملائماً يبدأ استهلاك الأصل عندما يكون متاحاً للاستخدام، ويتوقف استهلاكه في التاريخ الذي يصنف فيه الأصل على أنه محتفظ به للبيع أو يلغى فيه إثباته أيهما أبكر.
- يتم احتساب الاستهلاك على أساس القسط الثابت على مدى العمر الإنتاجي المقدر للأصول بالنسب السنوية التالية:

الجدول (٦٢): الاستهلاك على أساس القسط الثابت على مدى العمر الإنتاجي المقدر للأصول بالنسب السنوية

وصف البند	نسبة الاستهلاك
مباني وإنشاءات	٣٪ - ٥٪
الآلات والمعدات	٥٪ - ١٥٪
قوالب حقن	١٠٪
عدد وأدوات	١٠٪ - ٢٠٪
أجهزة أمن	٥٪
أثاث ومفروشات	١٠٪ - ٢٠٪
المعدات المكتبية	١٥٪
السيارات	٢٥٪

- تدرج مصاريف الصيانة والإصلاحات العادية التي لا تطيل بشكل جوهري العمر الإنتاجي التقديري لأصل ما بقائمة الربح أو الخسارة عند تكبدها. يتم رسملة التجديدات والتحسينات الرئيسية، إن وجدت، ويتم استبعاد الأصول التي تم استبدالها.

٤-٥-٧ الأصول غير الملموسة

يتم قياس الأصول غير الملموسة بالتكلفة ناقصا الإطفاء المتراكم والخسائر المتراكمة للانخفاض في القيمة (إن وجدت).
يتم إطفاء الأصول غير الملموسة على أساس القسط الثابت على مدى العمر الاقتصادي وبنسبة ١٠٪.
يتم رسملة النفقات اللاحقة فقط عندما يكون من المحتمل تدفق المنافع الاقتصادية المستقبلية المرتبطة بالنفقات إلى المجموعة، ويمكن قياس النفقات بشكل موثوق.
يتم مراجعة القيم المتبقية للأصول غير الملموسة وأعمارها الإنتاجية ومؤشرات الانخفاض في القيمة في نهاية كل سنة مالية وتعدل بأثر مستقبلي عند الضرورة.

٥-٥-٧ عقود الإيجار

١-٥-٥-٧ حق استخدام الأصول

تقوم الشركة بالاعتراف بالأصول حق الاستخدام في تاريخ بدء عقد الإيجار (أي التاريخ الذي يكون الأصل فيه قابل للاستخدام).
يتم الاعتراف بأصل حق الاستخدام بالتكلفة، مطروحاً منها الاستهلاك المتراكم وخسائر انخفاض القيمة، ويتم تعديل القيمة عند إعادة تقييم التزامات الإيجار.
تتضمن تكلفة الأصل حق الاستخدام قيمة التزامات الإيجار المعترف بها، بالإضافة إلى التكاليف المباشرة الأولية المتكبدة ودفعات الإيجار التي تمت في أو قبل تاريخ بدء العقد، مطروحاً منها أي حوافز مستلمة متعلقة بعقد الإيجار. في حال لم تكن الشركة متيقنة من الحصول على ملكية الأصل المؤجر في نهاية مدة العقد، يتم استهلاك قيمة حق استخدام الأصل المعترف به على أساس القسط الثابت على مدى العمر الإنتاجي للأصل أو مدة الإيجار أيهما أقل. تخضع أصول حق الاستخدام إلى اختبار انخفاض القيمة.

٢-٥-٥-٧ التزامات الإيجار

تقوم الشركة في تاريخ بدء عقد الإيجار، بالاعتراف بالتزامات عقد الإيجار بالقيمة الحالية لدفعات الإيجار التي يتعين دفعها خلال مدة العقد. تتضمن دفعات الإيجار الدفعات الثابتة (والتي تتضمن الدفعات التي في مضمونها تعتبر دفعات إيجار ثابتة) مطروحاً منها حوافز الإيجار المستحقة ودفعات الإيجار المتغيرة التي تعتمد على مؤشرات أو معدلات متفق عليها وفقاً لشروط العقد، والمبالغ المتوقعة تحصيلها بموجب ضمانات القيمة المتبقية.
تتضمن دفعات الإيجار أيضاً القيمة المستحقة عند ممارسة خيار الشراء والذي من المؤكد أن تمارسه الشركة وقيمة غرامات إنهاء عقد الإيجار، إذا كانت الشركة تنوي أن تمارس خيار الانهاء وفقاً لشروط العقد.
يتم الاعتراف بدفعات الإيجار المتغيرة التي تعتمد على مؤشرات أو معدلات متفق عليها وفقاً لشروط العقد كمصاريف في الفترة التي يقع فيها الحدث أو الشرط الذي يؤدي إلى دفع تلك المبالغ.
عند احتساب القيمة الحالية لدفعات الإيجار، تستخدم الشركة لغايات خصم دفعات الإيجار المستقبلية معدل الاقتراض عند بدء الإيجار إذا كان سعر الفائدة الضمني في عقد الإيجار غير قابل للتحديد. لاحقاً يتم زيادة التزامات الإيجار بقيمة الفائدة المستحقة ويتم تخفيضها بقيمة دفعات الإيجار الفعلية. بالإضافة إلى ذلك يتم إعادة قياس القيمة الدفترية للالتزامات الإيجار إذا كان هناك أي تعديل أو تغيير على مدة الإيجار أو عند حدوث أي تغيير على الدفعات التي في مضمونها تعتبر دفعات إيجار ثابتة أو عند تغيير التقييم المتعلق بشراء الأصل.
وكانت الافتراضات الرئيسية المستخدمة لأغراض احتساب القيمة الحالية لمدفوعات الإيجار هي كما يلي:

٧,٤٣٪

معدل الخصم للتدفقات النقدية

٣-٥-٥-٧ الإيجارات قصيرة الأجل

تقوم الشركة بتطبيق الإعفاء المتعلق بالاعتراف بعقود الإيجار قصيرة الأجل على بعض عقود الإيجار قصيرة الأجل (أي: عقود الإيجار التي تبلغ مدتها ١٢ شهراً أو أقل من تاريخ البدء ولا تتضمن خيار شراء الأصل) كما تقوم الشركة أيضاً بتطبيق الإعفاء المتعلق بعقود الإيجار للأصول منخفضة القيمة على بعض عقود الإيجار للأصول التي تعتبر منخفضة القيمة. يتم الاعتراف بدفعات الإيجار لعقود الإيجار قصيرة الأجل وعقود إيجار الأصول منخفضة القيمة كمصروفات على أساس القسط الثابت على مدة الإيجار.

٤-٥-٥-٧ الأحكام الهامة في تحديد مدة الإيجار للعقود التي تشتمل على خيارات التجديد

عند تحديد مدة عقد الإيجار تأخذ الإدارة في الاعتبار جميع الحقائق والظروف التي تكون حافزاً اقتصادياً لممارسة خيار التمديد، أو عند ممارسة خيار الإنهاء، يكون خيار التمديد (أو الفترات التي تلي خيارات الإنهاء) مشمولاً في مدة التأجير فقط إذا كان عقد الإيجار مؤكداً إلى حد ما (أو لم يتم إنهاؤه). تقوم الشركة بتقييم بداية الإيجار ما إذا كان من المؤكد إلى حد معقول استخدام خيار التمديد. تعيد الشركة تقييم ما إذا كان من المؤكد إلى حد معقول استخدام الخيارات إذا كان هناك حدث كبير أو تغيير كبير في الظروف التي يمكن السيطرة عليها.

٥-٥-٥-٧ الشركة كمؤجر

عندما تكون الشركة مؤجر، فإنها تحدد عند بدء الإيجار ما إذا كان كل عقد إيجار عقد إيجار تمويلي أو عقد إيجار تشغيلي. لتصنيف كل عقد إيجار، تقوم الشركة بإجراء تقييم شامل فيما إذا كان عقد الإيجار ينقل جميع مخاطر ومنافع الملكية للموجود الأساسي. إذا كان هذا هو الحال، فإن عقد الإيجار هو عقد تمويلي، وإذا لم يكن كذلك فهو عقد تشغيلي. كجزء من هذا التقييم، تدرس الشركة مؤشرات معينة مثل ما إذا كانت مدة عقد الإيجار تمثل الجزء الأكبر من العمر الاقتصادي للموجود. بالنسبة للعقد الذي ينطوي على مكون إيجاري مع مكون إيجاري أو غير إيجار واحد أو أكثر، فإنه يجب على المؤجر تخصيص العوض في العقد بتطبيق المعيار الدولي للتقرير المالي رقم ١٥. تقوم الشركة بإثبات دفعات الإيجار المستلمة بموجب عقود التأجير التشغيلي كإيراد على أساس طريقة القسط الثابت على مدى فترة عقد الإيجار في قائمة الربح أو الخسارة.

٦-٥-٧ مشاريع تحت التنفيذ

تتكون تكلفة أعمال رأسمالية تحت التنفيذ من قيمة العقد، والتكاليف التي تنسب مباشرة لتطوير وتجهيز أصول المشروع إلى الموقع والحالة اللازمة التي تمكنها من التشغيل والغرض الذي اقتنيت من أجله. يتم تحويل تكاليف مشروعات تحت التنفيذ إلى تصنيفات أصول ملموسة وأصول غير ملموسة غير متداولة عندما تصل إلى حالة التشغيل وتكون متاحة للغرض منها. يتم مراجعة القيمة الدفترية للمشروعات تحت التنفيذ لمعرفة ما إذا كان هناك انخفاض في قيمتها عندما تشير أحداث أو تغيرات في ظروف ما إلى أن القيمة الدفترية قد لا تكون قابلة للاسترداد، وفي حالة وجود مثل ذلك المؤشر وعندما تزيد القيمة الدفترية عن القيمة المقدرة القابلة للاسترداد، يتم تخفيض قيمة الأصول إلى القيمة القابلة للاسترداد.

٧-٥-٧ الانخفاض في قيمة الأصول غير المالية

تتم مراجعة الأصول الخاضعة للاستهلاك لتحديد انخفاض القيمة عند وقوع أحداث أو تغيرات في الظروف تشير إلى أن القيمة الدفترية قد لا تكون قابلة للاسترداد. يجب اعتراف بخسارة الانخفاض في قائمة الدخل للمبلغ الذي تتعدى قيمته الدفترية المبلغ الذي يمكن استرداده. المبلغ القابل للاسترداد هو القيمة العادلة للأصل ناقصاً تكلفة البيع أو القيمة الاستخدامية أيهما أعلى. عند تقدير القيمة الاستخدامية، يتم خصم التدفقات النقدية المستقبلية المقدرة إلى قيمتها الحالية باستخدام معدل خصم ما قبل الضريبة الذي يعكس تقييمات السوق الحالية للقيمة الزمنية للنقد والمخاطر المحددة للأصل.

ولأغراض تقييم الانخفاض في القيمة، يتم تجميع الأصول في أدنى المستويات التي تتوفر لها تدفقات نقدية مستقلة بشكل كبير (وحدات توليد النقد). تتم مراجعة الانخفاض المسبق في الأصول غير المالية (بخلاف الشهرة) لتحديد الانعكاسات المحتملة في تاريخ كل تقرير.

٨-٥-٧ المخزون

تقدر قيمة المخزون بسعر التكلفة أو صافي القيمة القابلة للتحقق أيهما اقل، وتحدد تكلفة المخزون باستخدام طريقة المتوسط المرجح. يمثل صافي القيمة القابلة للتحقق سعر البيع المقدر في سياق الأعمال العادية، ناقصا التكاليف المقدرة للإنجاز والتكاليف المقدرة للبيع. تشمل تكلفة السلع تامة الصنع وتحت التشغيل على المواد الخام والعمالة المباشرة والتكاليف المباشرة الأخرى ونفقات الإنتاج العامة ذات صلة، ويظهر لمخزون بالصادي بعد خصم مخصص للبضاعة الراكدة (ويحسب المخصص بعد إجراء دراسة مكونات كامل المخزون).

٩-٥-٧ انخفاض قيمة المخزون

تقوم الإدارة بتكوين مخصص بالمخزون المتقادم وبطيء الحركة. وتستند تقديرات صافي القيمة الاستردادية للمخزون على أكثر الأدلة موثوقية في وقت استخدام التقديرات. وتأخذ هذه التقديرات بالاعتبار التقلبات في الأسعار أو التكاليف المرتبطة بشكل مباشر بأحداث تقع بعد تاريخ قائمة المركز المالي بالقدر الذي يؤكد أن ظروف هذه الأحداث قائمة كما في نهاية السنة.

١٠-٥-٧ النقد وما في حكمه

يشمل النقد وما يعادله النقد لدى البنوك والنقد في الصندوق والودائع الأخرى القصيرة الأجل التي تستحق خلال ثلاثة أشهر أو اقل من تاريخ الاقتناء، وتخضع لمخاطر غير هامة للتغير في القيمة.

١١-٥-٧ ذمم مدينة تجارية

تظهر الذمم المدينة التجارية بمبلغ الفاتورة الأصلي ناقصاً مخصص تدني الذمم المدينة التجارية المشكوك في تحصيلها ويتم إجراء تقدير لمخصص تدني الذمم المدينة التجارية المشكوك في تحصيلها من خلال تطبيق المنهج المبسط لتقديم خسائر الائتمان المتوقعة المحددة في المعيار الدولي للتقارير المالية رقم ٩، والذي يسمح باستخدام مخصص الخسارة المتوقعة على مدى العمر لكل الذمم المدينة التجارية. لقياس الخسائر الائتمانية المتوقعة، تم تصنيف الذمم المدينة التجارية بناء على خصائص مخاطر الائتمان المشتركة والتأخير في التحصيل. علاوة على ذلك فإن خسائر الائتمان المتوقعة تتضمن أيضاً معلومات مستقبلية.

١٢-٥-٧ الذمم الدائنة

تدرج الالتزامات عن المبالغ المطلوب سدادها في المستقبل مقابل الخدمات أو البضاعة التي يتم الحصول عليها سواء تم تقديم فاتورة بها من قبل المورد أم لم يتم ذلك.

١٣-٥-٧ تكاليف الاقتراض

يتم رسملة تكاليف الاقتراض المتعلقة مباشرة بشراء أو إنشاء أو إنتاج الأصل الذي يستغرق بالضرورة فترة طويلة من الوقت ليصبح جاهزاً للاستخدام أو البيع المزمع كجزء من تكلفة الأصل المعني.

يتم تسجيل جميع تكاليف الاقتراض الأخرى كمصروفات في الفترة التي تحدث فيها. تتكون تكاليف الاقتراض من الفوائد والتكاليف الأخرى التي تكبدتها المنشأة فيما يتعلق باقتراض الأموال.

١٤-٥-٧ الفائدة على القروض

تدرج جميع القروض الآجلة مبدئياً بالقيمة العادلة للمقابل المستلم زائد تكاليف المعاملة المنسوبة لها مباشرة، ثم تقاس لاحقاً القروض لأجل التي تحمل عمولة بالتكلفة المطفأة باستخدام طريقة سعر العمولة السائد. تدرج مصاريف ترتيب تسهيلات القرض كتكلفة معاملة للقرض إلى الحد الذي يكون معه احتمال أن بعض أو كل التسهيلات سوف يتم سحبها.

١٥-٥-٧ الأصول المالية

١-١٥-٥-٧ الاعتراف المبدئي والقياس

يُعترف مبدئياً بالأصول المالية بالقيمة العادلة مضافاً إليها تكاليف المعاملات المتعلقة مباشرة بشراء الأصل المالي، في حالة الأصول المالية غير المُسجَّلة بالقيمة العادلة من خلال الربح أو الخسارة.

٢-١٥-٥-٧ القياس اللاحق

تُقاس الأصول المالية لاحقاً بالقيمة العادلة من خلال الربح أو الخسارة بالتكلفة المطفأة أو القيمة العادلة من خلال الدخل الشامل الآخر. ويعتمد التصنيف على معيارين: نموذج أعمال المجموعة لإدارة الأصول وما إن كانت التدفقات النقدية التعاقدية للأدوات تمثل "مدفوعات حصرية لأصل المبلغ والفائدة" على المبلغ الأصلي غير المُسدّد (معيّار المدفوعات الحصرية لأصل المبلغ والفائدة).

٣-١٥-٥-٧ الأصول المالية المدرجة بالتكلفة المطفأة

هذه الفئة هي الأكثر أهمية للشركة. تقيس الشركة الأصل المالي بالتكلفة المطفأة الذي يُحتفظ به ضمن نموذج أعمال بغرض امتلاك الأصول المالية من أجل تحصيل التدفقات النقدية التعاقدية التي تستوفي معيار المدفوعات الحصرية لأصل المبلغ والفائدة. وتتضمن هذه الفئة الحسابات التجارية المدينة والحسابات المدينة الأخرى للشركة والقروض المُدرّجة ضمن الأصول المالية غير المتداولة الأخرى.

٤-١٥-٥-٧ التوقف عن الاعتراف

يتوقف الاعتراف بالأصول المالية (أو متى يكون منطبقاً، جزء من الأصول المالية أو جزء من مجموعة من الأصول المالية المشابهة) (أي تُحذف من قائمة المركز المالي للشركة) بصفة أساسية عند:

- ◆ انتهاء صلاحية حقوق استلام التدفقات النقدية من الأصل أو
- ◆ تحويل الشركة حقوقها في قبض التدفقات النقدية من الأصل أو تحمّلها التزام لسداد التدفقات النقدية المستلمة بالكامل بدون أي تأخير جوهري إلى طرف آخر بموجب "ترتيبات فورية"، عند:
- أ. تحويل الشركة بصورة جوهريّة كافة المخاطر والمنافع المتعلقة بالأصل.
- ب. أو عدم قيام الشركة بتحويل أو الاحتفاظ بكافة المنافع والمخاطر المتعلقة بالأصل، ولكنها حوّلت السيطرة على الأصل.

وعند تحويل الشركة حقوقها في الحصول على التدفقات النقدية من الأصل أو إبرامها اتفاقية ترتيبات فورية، فإنها تُقيّم فيما إن كانت الشركة احتفظت بالمخاطر والمنافع المرتبطة بالملكية وإلى مدى احتفظت بهما. وعندما لا تحوّل الشركة مخاطر ومنافع الأصل بشكل جوهري ولا تحتفظ بهما أو تُحوّل سيطرتها على الأصل، فتستمر الشركة في الاعتراف بالأصل المُحوّل في حدود استثماريتها في التعامل به. وفي تلك الحالة، تعترف الشركة أيضاً بالالتزام المرتبط بذلك. ويقاس الأصل المُحوّل والالتزام المرتبط به على أساس يعكس الحقوق والالتزامات التي احتفظت بها الشركة. وتُقاس استثمارية التعامل التي تأخذ صورة ضمان على الأصل المُحوّل بالقيمة الدفترية الأصلية للأصل أو بالحد الأقصى للمبالغ التي قد تطالب الشركة بسدادها، أيهما أقل.

١-١٥-٥-٧ انخفاض في قيمة الأصول المالية

يلزم المعيار الدولي للتقرير المالي رقم (٩) الشركة أن تُسجّل مخصص الخسائر الائتمانية المتوقعة لكافة القروض والأصول المالية المدينة الأخرى غير المُسجَّلة بالقيمة العادلة من خلال الربح والخسارة.

وتُحتسب الخسائر الائتمانية المتوقعة على أساس الفرق بين التدفقات النقدية التعاقدية المستحقة وفقاً للعقد وجميع التدفقات النقدية التي تتوقع الشركة قبضها، وعندئذٍ يُخصم العجز بما يقارب مُعدّل الفائدة الفعلي للأصل.

وفيما يتعلق بالحسابات التجارية المدينة والحسابات المدينة الأخرى، فقد طبّقت الشركة طريقة المعيار المبسّطة، واحتسبت الخسائر الائتمانية المستقبلية بناءً على الخسائر الائتمانية المتوقعة على مدى العمر. وجنّبت الشركة جدول مخصص يعتمد على الخبرة السابقة للشركة بشأن الخسارة الائتمانية، ويُعدّل حسب العناصر المتوقعة المُحدّدة للمدينين والبيئة الاقتصادية.

وفيما يتصل بالأصول المالية المدينة الأخرى، تُحتسب الخسارة الائتمانية المتوقعة بناءً على الخسارة الائتمانية المتوقعة على مدى ١٢ شهراً. وتمثل الخسارة الائتمانية المتوقعة على مدى ١٢ شهراً الجزء من الخسارة الائتمانية المتوقعة على مدى العمر التي تنشأ من حالات التخلف عن السداد من أداة مالية محتملة خلال ١٢ شهراً بعد تاريخ القوائم المالية.

ومع ذلك، فإنه عند وجود زيادة جوهرية في المخاطر الائتمانية منذ بدايتها، سيُحتسب المخصص على أساس الخسارة الائتمانية المتوقعة على مدى الحياة.

١٦-٥-٧ الالتزامات المالية

١-١٦-٥-٧ الاعتراف المبدئي والقياس

تُصنّف الالتزامات المالية، عند الاعتراف المبدئي بها، كمطلوبات مالية بالقيمة العادلة من خلال الربح أو الخسارة والقروض والحسابات الدائنة، حسبها يكون ملائماً. ويُعترف بكافة الالتزامات المالية مبدئياً بالقيمة العادلة، وفي حال القروض والحسابات الدائنة، بالصافي بعد حسم تكاليف المعاملات المرتبطة بها ارتباطاً مباشراً. وتُضمّن الالتزامات المالية للشركة الحسابات التجارية الدائنة والحسابات الدائنة الأخرى والقروض.

٢-١٦-٥-٧ القياس اللاحق

يتم قياس الالتزام المالي لاحقاً بالتكلفة المطفأة.

٣-١٦-٥-٧ التوقف عن الاعتراف

يتوقف الاعتراف بالالتزامات المالية عند سداد الالتزام المُستحق ضمن الالتزامات أو إلغائه أو انتهاء مدته. وعند استبدال التزام مالي آخر بالتزام مالي حالي من نفس الجهة المقرضة بشروط مختلفة اختلافاً جوهرياً أو إجراء تعديل شروط الالتزامات الحالية تعديلاً جوهرياً، يُعتبر هذا التغيير أو التعديل على أنه توقف الاعتراف بالالتزام الأصلي والاعتراف بالتزام جديد. ويُعترف بالفرق في القيم الدفترية في قائمة الأرباح أو الخسائر والدخل الشامل الآخر.

٤-١٦-٥-٧ مقاصة الأدوات المالية

تُجرى مقاصة الأصول المالية والالتزامات المالية، ويُفصح عن صافي المبالغ في قائمة المركز المالي عند وجود حق نافذ نظامياً حالي في إجراء مقاصة المبالغ المُعترف بها، وهناك نية إمّا تسويتها على أساس الصافي لبيع الأصول وسداد الالتزامات في آن واحد.

٥-١٦-٥-٧ الالتزامات المحتملة

يتم الإفصاح عن الالتزامات المحتملة عندما يكون لدى الشركة التزام محتمل نتيجة لحدث سابق لن يتم تأكيد وجوده إلا بوقوع أو عدم وقوع حدث أو أكثر لأحداث مستقبلية غير مؤكدة لا تكون بالكامل ضمن سيطرة الشركة، أو أن يكون لدى الشركة التزامات قانونية أو ضمنية حالية تنشأ عن أحداث سابقة، ولكن ليس من المحتمل أن يتطلب ذلك تدفق للموارد التي تنطوي على منافع اقتصادية لتسوية الالتزام أو أن مبلغ الالتزام لا يمكن قياسه بشكل موثوق به بصورة كافية.

٦-١٦-٥-٧ انخفاض قيمة الأصول غير المالية

تقوم الشركة في تاريخ كل تقرير بتقييم ما إذا كان هناك أي مؤشر على احتمال تعرّض الأصول غير المالية لانخفاض قيمتها. وفي حالة وجود مثل هذا المؤشر، أو عندما يستدعي الأمر فحص انخفاض القيمة للأصل سنوياً، تُقدر الشركة القيمة القابلة للاسترداد للأصل. وتمثل قيمة الأصل القابلة للاسترداد في القيمة العادلة للأصل أو لوحدة توليد النقد ناقصاً تكاليف

البيع أو القيمة من الاستخدام، أيهما أعلى، ويتم تحديدها لكل أصل على حدة، إلا إذا كان الأصل لا يحقق تدفقات نقدية واردة ومستقلة إلى حد كبير عن التدفقات النقدية للأصول الأخرى أو مجموعة من الأصول. عندما تتجاوز القيمة الدفترية للأصل أو وحدة توليد النقد القيمة القابلة للاسترداد، يعتبر الأصل منخفض القيمة ويتم تخفيضه إلى قيمتها القابلة للاسترداد.

ولتقدير القيمة من الاستخدام، فإنه يتم خصم التدفقات النقدية المستقبلية المقدرة إلى قيمتها الحالية باستخدام معدل خصم قبل الضريبة يعكس تقيييمات السوق الحالية للقيمة الزمنية للمال والمخاطر المصاحبة للأصل. وعند تحديد القيمة العادلة ناقصا تكاليف البيع، تستخدم طريق تقييم مناسبة. ويتم التحقق من هذه الحسابات باستخدام مضاعفات التقييم أو أسعار الأسهم المدرجة للمنشآت المتداولة علنا أو أي مؤشرات أخرى متاحة للقيمة العادلة.

يتم إثبات خسائر الانخفاض في القيمة من العمليات المستمرة في الربح أو الخسارة ضمن فئات المصاريف بما يتوافق مع وظيفة الأصول التي انخفضت قيمتها.

بالنسبة للأصول بخلاف الشهرة، يتم في تاريخ كل تقرير مالي تقييم ما إذا كان هناك أي مؤشر على أن خسائر انخفاض القيمة المسجلة سابقا لم تعد موجودة أو قلت قيمتها. فإذا وجد مثل هذا المؤشر، تقوم الشركة بتقدير القيمة القابلة للاسترداد للأصل أو لوحدة توليد النقد. ولا يتم عكس خسارة انخفاض القيمة المسجلة سابقا إلا إذا كان هناك تغيير في التقديرات المستخدمة لتحديد قيمة الأصل القابلة للاسترداد منذ تسجيل آخر خسارة انخفاض في القيمة. يكون هذا العكس محدودا بحيث لا تتجاوز القيمة الدفترية للأصل قيمته القابلة للاسترداد أو قيمته الدفترية التي كان من الممكن تحديدها، بعد خصم الاستهلاك، لو لم تحتسب أي خسارة عن الانخفاض في قيمة الأصل خلال السنوات السابقة. ويُدْرَج هذا العكس في الربح أو الخسارة. وتتم مراجعة الأصول غير المالية بخلاف الشهرة التي تعرضت لانخفاض في قيمتها لتحري احتمال عكس الانخفاض في القيمة عند نهاية كل فترة تقرير.

١٧-٥-٧ قياس القيمة العادلة

القيمة العادلة هي الثمن الذي يتم استلامه لبيع أحد الأصول أو يتم دفعه لتسوية التزام في معاملة منظمة بين المشاركين في السوق في تاريخ القياس، وذلك بصرف النظر عما إذا كان هذا السعر يمكن ملاحظته بشكل مباشر أو تقديره باستخدام أحد تقنيات التقييم الأخرى. وعند تقدير القيمة العادلة للأصول أو الخصوم، تأخذ الشركة بعين الاعتبار خصائص الأصول أو الخصوم إذا أخذ المشاركين بالسوق تلك الخصائص بعين الاعتبار عند تسعير الأصول أو الخصوم في تاريخ القياس. ويتم تحديد القيمة العادلة لأغراض القياس أو الإفصاح أو كلاهما في تلك القوائم المالية على هذا الأساس، باستثناء معاملات الدفع على أساس الأسهم التي تقع ضمن نطاق المعايير الدولية للتقرير المالي رقم (٢)، ومعاملات التأجير التي تقع ضمن نطاق معيار المحاسبة الدولي رقم (١٧)، والقياسات التي لديها بعض أوجه التشابه مع القيمة العادلة ولكنها ليست قيمة عادلة، مثل صافي القيمة القابلة للتحقق في معيار المحاسبة الدولي رقم (٢) أو القيمة المستخدمة في معيار المحاسبة الدولي رقم (٣٦).

وبالإضافة إلى ذلك ولأغراض التقارير المالية، يتم تصنيف قياسات القيمة العادلة في المستوى الأول أو الثاني أو الثالث على أساس درجة ملاحظة المدخلات إلى قياسات القيمة العادلة، وأهمية المدخلات لقياس القيمة العادلة في مجملها، والتي تم وصفها على النحو التالي:

- ♦ المدخلات ذات المستوى الأول هي الأسعار (غير المعدلة) التي يتم تداولها في الأسواق النشطة للأصول أو الخصوم المتطابقة التي يمكن للكيان الوصول إليها في تاريخ القياس.
- ♦ المدخلات ذات المستوى الثاني هي المدخلات - بخلاف الأسعار المتداولة المدرجة بالمستوى الأول - التي يتم ملاحظتها للأصول أو الخصوم، سواء بصفة مباشرة أو غير مباشرة.
- ♦ المدخلات ذات المستوى الثالث هي المدخلات التي لا يتم ملاحظتها للأصول أو الالتزامات.

١٨-٥-٧ المخصصات

يتم إثبات المخصصات عندما يكون على الشركة التزام قائم (نظامي أو ضمني) نتيجة لحدث سابق، ويكون من المرجح أن يقتضي الأمر تدفقاً خارجياً لموارد تمثل منافع اقتصادية من أجل تسديد الالتزام، ويكون بالإمكان وضع تقدير معقول لمبلغ الالتزام عندما تتوقع المجموعة تعويض بعض المخصصات أو جميعها، على سبيل المثال بموجب عقد تأمين، فإنه يتم إثبات مبالغ التعويض كأصل منفصل ولكن فقط عندما يكون السداد مؤكداً فعلياً. يتم عرض المصاريف المرتبطة بأي مخصص في قائمة الربح أو الخسارة صافية من أي تعويضات.

١٩-٥-٧ مزايا الموظفين

تشتمل مزايا الموظفين بالشركة على الاشتراكات الشهرية بالمؤسسة العامة للتأمينات الاجتماعية وبرنامج مكافآت نهاية الخدمة وفقاً لمتطلبات الأنظمة في المملكة العربية السعودية.

٢٠-٥-٧ المؤسسة العامة للتأمينات الاجتماعية

يتم تصنيف الاشتراكات الشهرية بالمؤسسة العامة للتأمينات الاجتماعية (كيان مستقل) على أنها برنامج اشتراكات محددة. وتتعرف الشركة بحصتها من الاشتراكات الثابتة بالمؤسسة العامة للتأمينات الاجتماعية في كل شهر على أنها مصروفات. ليس لدى الشركة أي التزام قانوني أو حكمي بدفع أية اشتراكات أخرى، والالتزام الوحيد هو دفع الاشتراكات حسبما تستحق.

٢١-٥-٧ التزامات منافع الموظفين المحددة

يتم تصنيف برنامج مكافأة نهاية الخدمة الخاصة بالشركة على أنها برنامج منافع محددة. يعتبر هذا البرنامج غير ممول، ويتمثل الالتزام المعترف به في قائمة المركز المالي المتعلق ببرنامج مكافأة نهاية الخدمة ذو المنفعة المحددة بالقيمة الحالية للالتزام بالمنفعة المحددة في نهاية الفترة المشمولة بالتقرير. يتم احتساب التزام المنفعة المحددة سنوياً من قبل خبير اكتواري مستقل باستخدام طريقة تقدير المبالغ المستحقة حسب الوحدة.

وتقيد الأرباح والخسائر الخاصة بالاكتوارية والنتيجة عن الافتراضات الاكتوارية في قائمة الدخل الشامل الآخر في الفترة التي تنشأ بها. يتم الاعتراف فوراً بتكاليف الخدمة السابقة، وتكلفة الخدمة الحالية، وصافي الفوائد في قائمة الدخل.

٢٢-٥-٧ الإيرادات من العقود مع العملاء

يتم إثبات الإيرادات من المبيعات عند تسليم البضاعة وتقديم الخدمات إلى العملاء، ويتم الاعتراف بإيراد مبيعات البضاعة بناءً على نموذج من خمس خطوات كما هو محدد في المعيار الدولي للتقرير المالي ١٥:

الجدول (٦٣): الاعتراف بإيراد مبيعات البضاعة بناءً على نموذج من خمس خطوات كما هو محدد في المعيار الدولي للتقرير المالي ١٥

يعرف العقد بأنه اتفاق ما بين طرفين أو أكثر ينشئ حقوقاً ومطلوبات قابلة للتنفيذ ويحدد الضوابط التي يجب الوفاء بها لكل عقد.	الخطوة ١: تحديد العقد مع العميل
الالتزام الأداء هو عقد مع العميل لنقل سلع أو خدمة إلى العميل.	الخطوة ٢: تحديد التزامات الأداء
سعر المعاملة هو مبلغ العوض الذي تتوقع المجموعة أن يكون لها حق فيه مقابل تحويل السلع أو الخدمات المتعهد بها إلى العميل، باستثناء المبالغ المحصلة نيابة عن أطراف أخرى.	الخطوة ٣: تحديد سعر البيع
بالنسبة للعقد الذي يحتوي على أكثر من التزام أداء، تقوم المجموعة بتخصيص سعر المعاملة على كل التزام أداء بمبلغ يصف مبلغ العوض الذي تتوقع الشركة أن يكون لها حق فيه مقابل الوفاء بكل التزام أداء.	الخطوة ٤: تخصيص سعر المعاملة
تقوم الشركة بإثبات الإيرادات عندما (أو كلما) أوفت بالالتزام الأداء عن طريق نقل السلعة أو الخدمات التي وعد بها العميل بموجب العقد.	الخطوة ٥: إثبات الإيراد

٧-٥-٢٢-١ تحديد العقد مع العميل

تقوم الشركة بتقييم دقيق لشروط وأحكام العقود مع عملاءها لأن الإيرادات يتم إثباتها فقط عندما يتم الوفاء بالتزامات الأداء في العقود مع العملاء. يعتبر التغيير في نطاق أو سعر العقد (أو كلاهما) بمثابة تعديلاً للعقد وتحدد الشركة ما إذا كان هذا التغيير سيعتبر عقداً جديداً أو سيتم احتسابه كجزء من العقد الحالي.

٧-٥-٢٢-٢ تحديد التزامات الأداء

بمجرد أن تقوم الشركة بتحديد العقد مع العميل، تقوم بتقييم الشروط التعاقدية والممارسات التجارية المعتادة لتحديد كافة الخدمات المتفق عليها ضمن العقد وتحديد أي من تلك الخدمات المتفق عليها (أو مجموعة من الخدمات المتفق عليها) سيتم التعامل معه كالتزامات أداء منفصلة.

٧-٥-٢٢-٣ تحديد سعر المعاملة

تحدد الشركة سعر المعاملة كمبلغ تتوقع الحصول عليه. تتضمن تقديراً لأي مقابل متغير وتأثير عنصر تمويلي جوهري (أي القيمة الزمنية للنقود) والقيمة العادلة لأي مقابل غير نقدي وتأثير أي مقابل مدفوع أو مستحق لأحد العملاء (إن وجد). يقتصر المقابل المتغير على المبلغ الذي بموجبه يكون هناك احتمال كبير بعدم حدوث انعكاس هام في مبلغ الإيرادات المتراكم المثبت عندما يتم لاحقاً اتضاح حالات عدم التأكد المرتبط بالعوض المتغير.

يتم تحديد مبلغ المقابل بناءً على سعر المعاملة المتفق عليه مع العملاء ولا توجد وعود أخرى في عقد العميل يتم تحديدها كالتزامات أداء منفصلة يجب تخصيص جزء من سعر المعاملة لها. عند تحديد سعر المعاملة للخدمات، أخذت الشركة في الاعتبار آثار المقابل المتغير، ووجود مكونات تمويلية مهمة، والمقابل غير النقدي والمقابل المستحق الدفع للعميل (إن وجد) واستنتجت أنه لا توجد مثل هذه الاعتبارات مدرجة في سعر المعاملة.

تعديلات العقد، على سبيل المثال أوامر التغيير، يتم احتسابها كجزء من العقد الحالي، مع تعديل تراكمي للإيرادات، بالنسبة لتعديلات العقود الجوهرية، يمكن الاعتراف بعقد منفصل، بناءً على تقييم الإدارة للعوامل التالية:

- ♦ يزداد نطاق العقد بسبب إضافة السلع أو الخدمات المتعهد بها المتميزة؛
- ♦ يرتفع سعر العقد بمقدار مقابل لأسعار الشركة لبيع السلع أو الخدمات الإضافية المتعهد بها وأي تعديلات مناسبة على هذا السعر لتعكس ظروف العقد

لم تكن هناك أية تعديلات جوهرية للعقود خلال السنة المالية المنتهية في ٣١ ديسمبر ٢٠٢٤م.

٧-٥-٢٢-٤ تخصيص سعر المعاملة

عند تحديد التزامات الأداء وسعر المعاملة، يتم تخصيص سعر المعاملة على التزامات الأداء والذي يتم عادة بما يتناسب مع أسعار البيع المستقلة الخاصة بها (أي على أساس سعر البيع المستقل النسبي). عند تحديد أسعار البيع المستقلة، يتعين على الشركة استخدام معلومات قابلة للملاحظة، إن وجدت. وإذا كانت أسعار البيع المستقلة غير قابلة للملاحظة بشكل مباشر، تقوم الشركة باستخدام التقديرات على أساس المعلومات المتاحة بشكل معقول.

٧-٥-٢٢-٥ إثبات الإيراد

تقوم الشركة بإثبات الإيرادات وفقاً للشروط والأحكام الواردة في العقود المبرمة مع العملاء إلى المدى الذي يتم فيه الوفاء بالتزامات الأداء المتعلقة بعقود العملاء من قبل الشركة.

٢٣-٥-٧ الزكاة والضريبة

١-٢٣-٥-٧ الزكاة

تخضع الشركة في المملكة العربية السعودية للزكاة وفقاً للأنظمة الصادرة عن هيئة الزكاة والدخل والجمارك ("الهيئة"). يتم احتساب مخصص الزكاة على أساس وعاء الزكاة وتفرض الزكاة بمعدل ثابت بواقع ٢,٥٪ من الربح الزكوي المعدل أو الوعاء الزكوي إيهما أعلى. تقوم الإدارة بتكوين المخصصات الملائمة على أساس المبالغ المتوقع دفعها للهيئة كما تقوم بإجراء تقييم دوري لموقف الإقرارات الزكوية في حال وجود أي فروقات. مطلوبات الزكاة الإضافية، إن وجدت والتي تتعلق بالربط على السنوات السابقة الصادرة عن الهيئة يتم احتسابها في الفترات التي ينشأ فيها الربط بناء على تقديرات الإدارة للمخصص الواجب تكوينه لتغطيه الالتزام المحتمل. يحمل مخصص الزكاة على قائمة الربح أو الخسارة.

٢-٢٣-٥-٧ ضريبة القيمة المضافة

- يتم الاعتراف بالإيرادات والمصاريف والأصول بالصافي من قيمة ضريبة القيمة المضافة باستثناء الحالات التالية:
- ♦ إذا استحققت ضريبة القيمة المضافة على اقتناء أصول أو خدمات لا يتم استردادها من الجهة المختصة بالضرائب، وفي هذه الحالة يعترف بضريبة القيمة المضافة كجزء من تكلفة شراء الأصول أو جزء من بند المصاريف بحسب الحالة.
- ♦ تظهر الذمم المدينة والذمم الدائنة متضمنة مبلغ ضريبة القيمة المضافة.
- يتم إدراج صافي ضرائب القيمة المضافة الذي يمكن استردادها من أو دفعها إلى الجهة المختصة بالضرائب ضمن الذمم المدينة الأخرى أو الذمم الدائنة الأخرى في قائمة المركز المالي.

٢٤-٥-٧ تقارير القطاعات

١-٢٤-٥-٧ قطاع الأعمال

- قطاع الأعمال هو مجموعة من الموجودات والعمليات أو المنشآت التي:
- ♦ تعمل في أنشطة تدر إيرادات؛
- ♦ تقوم الإدارة باستمرار بتحليل نتائج عملياتها من أجل اتخاذ القرارات التي تتعلق بتوزيع المصادر وتقييم الأداء؛
- ♦ تتوفر عنها معلومات مالية بشكل مستقل.

٢-٢٤-٥-٧ القطاع الجغرافي

القطاع الجغرافي هو مجموعة من الأصول والعمليات أو المنشآت التي تقوم بأنشطة تدر إيرادات في بيئة اقتصادية محددة تخضع لمخاطر وعوائد مختلفة عن تلك التي تعمل في بيئات اقتصادية أخرى.

٢٥-٥-٧ تحويل المعاملات بالعملة الأجنبية

يتم تحويل المعاملات بالعملة الأجنبية إلى الريال السعودي حسب سعر الصرف السائد في تاريخ إجراء المعاملات. ويتم تحويل الأصول والخصوم النقدية بالعملة الأجنبية إلى الريال السعودي وفقاً لأسعار الصرف السائدة في تاريخ التقرير. ويتم الاعتراف بالفروق الناتجة عن تسوية البنود النقدية أو تحويلها في الربح أو الخسارة.

يتم تحويل البنود غير النقدية التي يتم قياسها بالتكلفة التاريخية بعملة أجنبية باستخدام أسعار الصرف السائدة في تواريخ إجراء المعاملات الأولية. ويتم تحويل البنود غير النقدية التي يتم قياسها بالقيمة العادلة بعملة أجنبية باستخدام أسعار الصرف السائدة في تاريخ تحديد القيمة العادلة. ويتم التعامل مع الربح أو الخسارة الناتجة عن تحويل البنود غير النقدية التي يتم قياسها بالقيمة العادلة بما يتوافق مع الاعتراف بالربح أو الخسارة الناتجة عن التغير في القيمة العادلة في البند.

٢٦-٥-٧ المصروفات

تمثل تكلفة المبيعات جميع المصروفات المرتبطة بأنشطة الإنتاج الأساسية للشركة بشكل مباشر أو غير مباشر. مصروفات البيع والتوزيع هي تلك المصروفات الناجمة عن جهود الشركة التي تقوم بها في التسويق. ويتم تصنيف جميع المصروفات الأخرى كمصروفات إدارية. ويتم إجراء توزيع للمصروفات المشتركة بين تكلفة المبيعات ومصروفات البيع والتوزيع والمصروفات الإدارية، عند اللزوم، على أساس معقول بما يتعلق بطبيعة وظروف المصاريف المشتركة.

٢٧-٥-٧ التصنيف المتداول مقابل التصنيف غير المتداول

تعرض الشركة أصولها والتزاماتها في قائمة المركز المالي بناءً على تصنيف المتداول وغير متداول.

يتم تصنيف الأصل على أنه متداول إذا:

- ♦ يتوقع أن يتحقق أو يعتزم بيعه أو استهلاكه في دورة التشغيل العادية؛
- ♦ يحتفظ به بشكل أساسي لغرض المتاجرة؛
- ♦ يتوقع أن يتحقق خلال ١٢ شهر بعد فترة التقرير أو
- ♦ النقدية وشبه النقدية ما لم يتم منعه من التبادل أو استخدامه لسداد التزام لمدة ١٢ شهرًا على الأقل بعد فترة التقرير.

تصنف جميع الأصول الأخرى كأصول غير متداولة.

يتم تصنيف الالتزام على أنه متداول إذا:

- ♦ يتوقع سداؤه خلال دورة التشغيل العادية؛
 - ♦ يحتفظ به بشكل أساسي لغرض المتاجرة؛
 - ♦ يستحق السداد خلال ١٢ شهر بعد فترة التقرير أو
 - ♦ عندما لا يكون هناك حق غير مشروط بتأجيل سداد الالتزام لمدة ١٢ شهرًا على الأقل بعد فترة التقرير.
- تصنف جميع الالتزامات الأخرى كالتزامات غير متداولة.

٢٨-٥-٧ المعاملات مع الأطراف ذات العلاقة

تم الإفصاح فيما يتعلق بالمعاملات التجارية بين الأطراف الذين تم تحديد كالأطراف ذات علاقة بموجب معيار المحاسبة الدولي رقم (٢٤) – الإفصاح عن الطرف ذو العلاقة كما أقرتها الهيئة السعودية للمراجعين والمحاسبين.

٢٩-٥-٧ حدث لاحق بعد تاريخ قوائم التقارير المالية

جميع الأحداث الهامة التي تقع بعد تاريخ قائمة المركز المالي وحيثما كان ذلك ملائماً، تعتبر تعديلات أو إفصاحات تمت في الإيضاحات المعنية على القوائم المالية.

٦-٧ قائمة الربح والخسارة والدخل الشامل الآخر

يوضح الجدول التالي قائمة الأرباح والخسائر والدخل الشامل الآخر للأعوام ٢٠٢٢م، ٢٠٢٣م، ٢٠٢٤م والنصف الأول ٢٠٢٤م والنصف الأول ٢٠٢٥م:

الجدول (٦٤): قائمة الأرباح والخسائر والدخل الشامل الآخر للأعوام ٢٠٢٢م، ٢٠٢٣م، ٢٠٢٤م والنصف الأول ٢٠٢٤م والنصف الأول ٢٠٢٥م

ريال سعودي	السنة المالية ٢٠٢٢	السنة المالية ٢٠٢٣	السنة المالية ٢٠٢٤	↑↓	النصف الأول ٢٠٢٤	النصف الأول ٢٠٢٥	↑↓
الإيرادات	٣٨٦,٥٩٠,٧٣٤	٤٤٦,٠٠٤,١٣٧	٤٦٠,١٠٥,٨٦٥	٪١٥,٤	٢٢٠,٠٧٠,٢٦٢	٢٢٣,٣٠٩,٧٥١	٪١,٥
تكلفة الإيرادات	(٢٨٨,٧٠٢,٧٥٢)	(٣٣٨,٠٦٥,٦٧٥)	(٣٣٦,٤٥٠,٣٧٥)	٪١٧,١	(١٦٠,٨٦٧,٥٢٦)	(١٦٧,٨٧١,٦١٩)	٪٤,٤
إجمالي الربح	٩٧,٨٨٧,٩٨٢	١٠٧,٩٣٨,٤٦٢	١٢٣,٦٥٥,٤٩٠	٪١٠,٣	٥٩,٢٠٢,٧٣٦	٥٥,٤٣٨,١٣٢	(٪٦,٤)
مصاريف البيع والتوزيع	(٤١,٠١٧,٥٥٦)	(٤٣,٤٤٦,٠١٩)	(٥٣,٤٣٢,٣٦٧)	٪٥,٩	(٢٦,١٤٩,١٧١)	(٢٤,٠٩٣,٣١٤)	(٪٧,٩)
مصاريف عمومية وإدارية	(١٧,٤٢٨,٦٦٦)	(١٩,٧٩٨,١٦٤)	(٢٢,٥٩١,٩٣٨)	٪١٣,٦	(١٠,٨٧٦,٩٩٣)	(١٠,٦١١,١٦٩)	(٪٢,٤)
انخفاض قيمة الذمم المدينة التجارية	-	(٢,٦٤٤,٠٩٥)	(١١,٥٦٢,٩٨٠)	٪١٠٠,٠	(٣,٧٧٢,٣٩٥)	(٣٧٦,١٦٨)	(٪٩٠,٠)
انخفاض قيمة المخزون	-	-	-	-	-	(٦٩٧,٤٨٢)	٪١٠٠,٠
انخفاض قيمة الأرضة المدينة الأخرى	-	-	-	-	-	(٢٣٨,٩٨٢)	٪١٠٠,٠
الأرباح التشغيلية	٣٩,٤٤١,٧٦٠	٤٢,٠٥٠,١٨٤	٣٦,٠٦٨,٢٠٥	٪٦,٦	١٨,٤٠٤,١٧٧	١٩,٤٢١,٠١٧	٪٥,٥
تكلفة التمويل	(٦٢٥,٦١٦)	(١,٢٥١,١٦٠)	(٤٨٥,٧١٩)	٪١٠٠,٠	(٢٠٨,٩٩٦)	(٨٧١,٨٧٢)	٪٣١٧,٢
أرباح بيع استثمار في شركة تابعة	-	-	٩,٦٤٦,٩٦٢	٪٠,٠	٩,٦٤٦,٩٦٢	-	(٪١٠٠,٠)
دخل آخر	٢٢١,٦٣٨	٣٢٦,٩٦٦	١٩٠,٣٦٨	٪٤٧,٥	-	١,٢٢٢,٥١٦	٪١٠٠,٠
الربح قبل الزكاة	٣٩,٠٣٧,٧٨٢	٤١,١٢٥,٩٩٠	٤٥,٤١٩,٨١٦	٪٥,٣	٢٧,٨٤٢,١٤٣	١٩,٧٧١,٦٦١	(٪٢٩,٠)
الزكاة	(٦,٧٧١,١١٨)	(٧,٥٣٧,٠٣٥)	(٦,٢٨٢,٩٨٥)	٪١١,٣	(٣,٥٠٠,٠٠٠)	(٢,٩٢٨,٢١٠)	(٪١٦,٣)
ربح السنة / الفترة	٣٢,٢٦٦,٦٦٤	٣٣,٥٨٨,٩٥٥	٣٩,١٣٦,٨٣١	٪٤,١	٢٤,٣٤٢,١٤٣	١٦,٨٤٣,٤٥١	(٪٣٠,٨)
الدخل الشامل الآخر:							
البنود التي لن يتم إعادة تصنيفها إلى الربح أو الخسارة							
خسارة إعادة قياس مكافآت نهاية الخدمة للموظفين	١٣٧,٢٣٩	(٩٥٣,٧٥٧)	(٤٧١,٦٣٢)	(٪٧٩٥,٠)	-	-	٪٠,٠
الدخل/(الخسارة) الشاملة الأخرى للسنة / الفترة	١٣٧,٢٣٩	(٩٥٣,٧٥٧)	(٤٧١,٦٣٢)	(٪٧٩٥,٠)	-	-	٪٠,٠
إجمالي الدخل الشامل للسنة / للفترة	٣٢,٤٠٣,٩٠٣	٣٢,٦٣٥,١٩٨	٣٨,٦٦٥,١٩٩	٪٠,٧	٢٤,٣٤٢,١٤٣	١٦,٨٤٣,٤٥١	(٪٣٠,٨)

المصدر: القوائم المالية المدققة للشركة ومعلومات الإدارة

١-٦-٧ الإيرادات

تنتج شركة الوسائل الأنابيب البلاستيكية (البولي إيثيلين) بأحجام وأطوال مختلفة لشبكات الري ومياه الشرب والصرف الصحي والصرف الصحي والغاز وقنوات الكهرباء ومجاري الاتصالات. كما أنها تكمل إنتاج الأنابيب ببرنامج إنتاج متنوع لتجهيزات الأنابيب وملحقات الري.

تنتج الشركة السعودية للمنتجات المطاطية حلقات مطاطية وأختام للمفاصل. وقد قامت مؤخراً بتشغيل خطوط إنتاج المطاط الرغوي، والتي تنتج الأنابيب العازلة والألواح المسطحة للأنابيب وقنوات تكييف الهواء على التوالي. تمتلك الشركة خطوط الإنتاج الرئيسية التالية التي تتحول إلى آلاف منتجات المستخدم النهائي:

- ♦ أنابيب البولي إيثيلين عالي الكثافة وأنابيب البولي إيثيلين منخفض الكثافة بجميع أحجامها حتى ١٦٠٠ مم تُستخدم في شبكات المياه، ومكافحة الحرائق، والغاز، ومياه الصرف الصحي، والري، وقنوات الكهرباء، وقنوات الاتصالات.
- ♦ تبطين الأنابيب بجميع الدرجات والمواد لتلبية استخدامات العميل، بما في ذلك التطبيقات المقاومة لدرجات الحرارة العالية والمواد الكيميائية.
- ♦ الأنابيب المموجة، تستخدم بشكل رئيسي كمياه الصرف الصحي وقناة للتطبيقات الكهربائية والاتصالات.
- ♦ تجهيزات وملحقات خطوط الأنابيب وأنظمة الري والصناعة.
- ♦ خدمات تركيب البطانة بالتعاون مع شركائها في تركيب البطانة.
- ♦ العوازل المطاطية والرغوية للأنابيب والقنوات.

كما تبيع الشركة منتجاتها المحضرة بالتشويه أو الضغط إلى أنابيب أصغر تُعرف باسم المنتجات المسحوقة.

تمتلك الشركة ٢٣ فرعاً في المملكة وفرن في الإمارات العربية المتحدة (دبي) وسلطنة عمان (مسقط) تتم خدمة الفروع من خلال مستودع مركزي وإدارة نقل تدير أسطول الشاحنات الخاص بها وتقوم بالتوصيل المباشر إلى فروعها وعملاتها. وتستهدف الشركة الأسواق الرئيسية الأنشطة التالية لمنتجاتها:

- ♦ الري
- ♦ المياه
- ♦ الاتصالات
- ♦ الكهرباء
- ♦ الصناعة
- ♦ النفط والغاز
- ♦ تصريف مياه السيول والأمطار والصرف الصحي
- ♦ أعمال البنية التحتية
- ♦ خدمات ما بعد البيع

تبيع الشركة منتجاتها بالآجل وكذلك نقدًا، كما تقدم خدمات تكميلية مثل خدمات التركيب والتجهيز، وغيرها. كما تسجل الشركة أيضاً إيرادات النقل (المحلية والدولية) والتي تعترف بها ضمن الإيرادات الأخرى.

يوضح الجدول التالي تفاصيل إيرادات الشركة خلال الأعوام ٢٠٢٢، و٢٠٢٣، و٢٠٢٤ والنصف الأول ٢٠٢٤ والنصف الأول ٢٠٢٥:

الجدول (٦٥): تفاصيل إيرادات الشركة خلال الأعوام ٢٠٢٢، و٢٠٢٣، و٢٠٢٤ والنصف الأول ٢٠٢٤ والنصف الأول ٢٠٢٥

ريال سعودي	السنة المالية ٢٠٢٢	السنة المالية ٢٠٢٣	↑↓	السنة المالية ٢٠٢٤	↑↓	النصف الأول ٢٠٢٤	النصف الأول ٢٠٢٥	↑↓
الإيرادات	٣٨٧,٣٠٣,٩٦٩	٤٤٦,٣٥٣,٨٤٤	٪١٥,٢	٤٦٠,٦٥٥,٩٩٠	٪٣,٢	٢٢٠,٢٣٧,٦٤٧	٢٢٣,٣٧٨,٧٨٦	٪١,٤
ناقصاً: التخفيضات	(٧١٣,٢٣٥)	(٣٤٩,٧٠٧)	(٪٥١,٠)	(٥٥٠,١٢٦)	٪٥٧,٣	(١٦٧,٣٨٥)	(٦٩,٠٣٥)	(٪٥٨,٨)
صافي الإيرادات	٣٨٦,٥٩٠,٧٣٤	٤٤٦,٠٠٤,١٣٧	٪١٥,٤	٤٦٠,١٠٥,٨٦٥	٪٣,٢	٢٢٠,٠٧٠,٢٦٢	٢٢٣,٣٠٩,٧٥١	٪١,٥

المصدر: معلومات الإدارة

- سجلت الشركة نمواً ملحوظاً في الإيرادات بنسبة ٪١٥,٤ في السنة المالية ٢٠٢٣. ومع ذلك، تباطأ نمو الإيرادات في السنة المالية ٢٠٢٤ إلى ٪٣,٢، ويعزى ذلك أساساً إلى انخفاض إجمالي المبيعات. ويُعزى هذا الانخفاض إلى حد كبير إلى ضعف الأداء في المنطقة الشمالية وانخفاض كبير في مبيعات التصدير. والجدير بالذكر أن المبيعات من الإمارات العربية المتحدة انخفضت بنسبة ٪٦٨,٠، بينما انخفضت مبيعات فرع حائل في المنطقة الشمالية بنسبة ٪٣٤,٠.
- اعتمدت الشركة تاريخياً على ثلاثة فروع رئيسية - الرياض والدمام وجدة - في جزء كبير من مبيعاتها. في السنة المالية ٢٠٢٢، ساهمت هذه الفروع بنسبة ٪٣٣,٢ من إجمالي الإيرادات، حيث شكلت الرياض ٪١٢,٨، والدمام ٪١٣,٢، وجدة ٪٧,٢.
- تعمق هذا الاعتماد في السنة المالية ٢٠٢٣، حيث ارتفعت الإيرادات المجمعة من هذه الفروع إلى ٪٤٤,١ من إجمالي المبيعات. ومع ذلك، في السنة المالية ٢٠٢٤، تحول التركيب قليلاً، مع انخفاض مساهمة هذه الفروع الثلاثة إلى ٪٤٢,٥.
- خلال النصف الأول من عام ٢٠٢٥، ارتفعت إيرادات الشركة بشكل طفيف بنسبة ٪١,٥ مقارنةً بالنصف الأول من عام ٢٠٢٤. ولاحظت الشركة انخفاضاً ملحوظاً في مبيعات المنطقتين الشرقية والجنوبية، إلا أن زيادة إيرادات المنطقة الشمالية حدّت من هذا التأثير. يقدم القسم التالي تحليلاً مفصلاً لأداء المبيعات حسب المنطقة الجغرافية.

الجدول (٦٦): تحليل إيرادات الشركة حسب المنطقة الجغرافية للأعوام ٢٠٢٢، و٢٠٢٣، و٢٠٢٤ والنصف الأول ٢٠٢٤ والنصف الأول ٢٠٢٥

ريال سعودي	السنة المالية ٢٠٢٢	السنة المالية ٢٠٢٣	↑↓	السنة المالية ٢٠٢٤	↑↓	النصف الأول ٢٠٢٤	النصف الأول ٢٠٢٥	↑↓	الفروع
المنطقة الوسطى	١٩٤,١٩٣,١٥٠	١٩٠,٥٦١,١٢٤	(٪١,٩)	١٩١,١٩٠,٥٩٦	٪٠,٤	٨١,٥٨٤,٣١٩	٩٤,٨٤٢,٤١٣	٪١٦,٣	٨
المنطقة الشرقية	٥٨,٦٠٢,١٧٨	٩٧,٦٧٢,٤٠٦	٪٦٦,٧	٩٠,٧٦٢,٧١٧	(٪٧,١)	٥٣,٣٠٤,٣٤٥	٤٦,٩٤٨,١٣١	(٪١١,٩)	٣
المنطقة الغربية	٤٣,٩٨٦,٠٨٥	٦٠,١٩٩,٧٥٨	٪٣٦,٩	٨٥,٧٣٤,٧٣٥	٪٤٢,٤	٤١,٣٥٦,٣١٠	٤٠,٧٢٨,٩٢٤	(٪١,٥)	٥
المنطقة الشمالية	٦٦,٩٦٩,٦٠٣	٣٦,٣٣٥,٧٤٩	٪٣٤,٧	١٩,٦٦٥,١٨٠	(٪٤٥,٩)	١١,٢٨٧,٧٤٦	١٣,٧٣٩,٠٢٩	٪٢١,٧	٣
المنطقة الجنوبية	٢٣,٨٦٢,٩١٧	٣١,٢٦٨,٥٣٣	٪٣١,٠	٥٣,٦٨٤,١٢٠	٪٧١,٧	٢٤,٠٧٩,٥١١	٢١,٣٥٥,٠٢٢	(٪١١,٣)	٤
التصدير	٣٨,٩٧٦,٨٠١	٣٠,٠٢١,٥٦٦	(٪٢٣,٠)	١٩,٠٦٨,٥١٧	(٪٣٦,٥)	٨,٤٥٨,٠٣١	٥,٦٩٦,٢٣١	(٪٣٢,٧)	٢
الإجمالي	٣٨٦,٥٩٠,٧٣٤	٤٤٦,٠٠٤,١٣٧	٪١٥,٤	٤٦٠,١٠٥,٨٦٥	٪٣,٢	٢٢٠,٠٧٠,٢٦٢	٢٢٣,٣٠٩,٧٥١	٪١,٥	٢٥

المصدر: القوائم المالية المدققة والأولية الموجزة للشركة ومعلومات الإدارة

- يوضح الجدول أعلاه أداء المبيعات عبر مختلف المناطق الجغرافية. حافظت المنطقة الوسطى على مكانتها الرائدة في إيرادات السنة المالية ٢٠٢٢، مع زيادة ملحوظة في المبيعات. إلا أن هذا الاتجاه انعكس في السنة المالية ٢٠٢٣، مع انخفاض في المبيعات. وفي السنة المالية ٢٠٢٤، نمت إيرادات المنطقة الوسطى بشكل طفيف بنسبة ٠,٤٪ فقط مقارنة بالعام السابق. وخلال النصف الأول من عام ٢٠٢٥، ارتفعت حصة المنطقة الوسطى من إجمالي الإيرادات من ٣٧,١٪ إلى ٤٢,٥٪، بإجمالي إيرادات بلغ ٩٤,٨ مليون ريال سعودي.
- انخفضت حصة المنطقة الوسطى من إجمالي الإيرادات من ٥٠,٢٪ في السنة المالية ٢٠٢٢ إلى ٤٢,٧٪ في السنة المالية ٢٠٢٣، ثم إلى ٤١,٦٪ في السنة المالية ٢٠٢٤، مما يعكس اعتماد الشركة المتزايد على المناطق الأخرى في المبيعات. خلال النصف الأول من عام ٢٠٢٥، ارتفعت حصة المنطقة الوسطى من ٣٧,١٪ إلى ٤١,٩٪، بإجمالي إيرادات بلغ ٩٣,٥ مليون ريال سعودي.
- شهدت المنطقة الشرقية، على وجه الخصوص، تحسناً مستمراً، حيث ساهمت بنسبة ١٥,٢٪ في السنة المالية ٢٠٢٢، وارتفعت إلى ٢١,٩٪ في السنة المالية ٢٠٢٣. على الرغم من انخفاض حصتها بشكل طفيف إلى ١٩,٧٪ في السنة المالية ٢٠٢٤، إلا أن المنطقة لا تزال تلعب دوراً متزايد الأهمية في الأداء العام للشركة. تجدر الإشارة إلى أن المنطقة الوسطى تضم فرعاً افتراضياً (فيرجن)، يُسهّل عمليات البيع مباشرة من المصنع بناءً على كميات الكسارات المتاحة.
- في السنة المالية ٢٠٢٤، انخفضت مبيعات الكسارات/الخردة من هذا الفرع بشكل ملحوظ بنسبة ٥٥,٥٪ مقارنةً بالسنة المالية ٢٠٢٣. يُعزى هذا الانخفاض بشكل رئيسي إلى محدودية توافر المواد المسحوقة؛ ففي بعض الحالات، عندما كانت المواد غير متاحة للبيع، أُعيد توجيهها إلى دورة الإنتاج بدلاً من بيعها.
- خلال النصف الأول من عام ٢٠٢٥، شهدت المناطق أداءً متبائناً حيث شهدت الإيرادات من المنطقة الشرقية والجنوبية انخفاضاً كبيراً، والذي تم تعويضه جزئياً من خلال زيادة الإيرادات من المنطقة الشمالية والوسطى. وانخفضت إيرادات منطقة التصدير بنسبة ٣٢,٧٪ خلال النصف الأول من عام ٢٠٢٥.
- سلّمت الشركة فرع الإمارات العربية المتحدة للعمل كفرع مستقل، وبالتالي لم يتم تحقيق أي إيرادات مباشرة من فرع الإمارات العربية المتحدة. وبناءً على ذلك، تم إنشاء حساب عميل، ونُقلت جميع أرصدة الفرع وأنشطته ذات الصلة إلى حساب هذا العميل.

الجدول (٦٧): حصة الإيرادات لكل نوع من أنواع المنتجات للأعوام ٢٠٢٢، و٢٠٢٣، و٢٠٢٤، والنصف الأول ٢٠٢٤ والنصف الأول ٢٠٢٥

نوع المنتج	السنة المالية ٢٠٢٢	السنة المالية ٢٠٢٣	السنة المالية ٢٠٢٤	السنة المالية ٢٠٢٤	النصف الأول ٢٠٢٤	النصف الأول ٢٠٢٥	السنة المالية ٢٠٢٤	السنة المالية ٢٠٢٤	السنة المالية ٢٠٢٤	السنة المالية ٢٠٢٤	السنة المالية ٢٠٢٤	السنة المالية ٢٠٢٤
↑↓	٪	٪	٪	٪	٪	٪	٪	٪	٪	٪	٪	٪
أنابيب	٣٦,٣٣٧,٤٣٣	٣١٩,٤٨١,٦٣٢	٣٥٠,٢٠٠	٣٣٧,٨٦٧,٠٨٩	١٦٤,٢٤٣,١١٥	١٧٥,٣٠٧,٤٩٦	١٧٤,٢٤٣,١١٥	١٧٤,٢٤٣,١١٥	١٧٤,٢٤٣,١١٥	١٧٤,٢٤٣,١١٥	١٧٤,٢٤٣,١١٥	١٧٤,٢٤٣,١١٥
توصيلات	٥٦,٣٣٧,٤٥٠	٦٧,٣٦٥,٥٨٠	١٩,٢	٧٥,٣٢٩,٧٤٩	٣٢,٦٥١,٠٠٤	٢٢,٢٥٣,٨٦١	٣٢,٦٥١,٠٠٤	٣٢,٦٥١,٠٠٤	٣٢,٦٥١,٠٠٤	٣٢,٦٥١,٠٠٤	٣٢,٦٥١,٠٠٤	٣٢,٦٥١,٠٠٤
أخرى	٦,٣٢٥,٠٥٤	٢١,٩٨٠,٩٠٠	٤,٩	١١,٢٩٠,٥٨٨	٥,٣٥٩,٩٠٦	٨,٦٧١,١٥٠	٥,٣٥٩,٩٠٦	٥,٣٥٩,٩٠٦	٥,٣٥٩,٩٠٦	٥,٣٥٩,٩٠٦	٥,٣٥٩,٩٠٦	٥,٣٥٩,٩٠٦
المطاط	١٤,٨١١,٢٨٥	١٦,٩٠٨,٤٠٥	٣,٨	١٦,٦١٣,٧٩٢	٩,١٣٩,٢٤٣	٨,٠٣٥,١١٧	٩,١٣٩,٢٤٣	٩,١٣٩,٢٤٣	٩,١٣٩,٢٤٣	٩,١٣٩,٢٤٣	٩,١٣٩,٢٤٣	٩,١٣٩,٢٤٣
كهربائي	١,٣٨٣,٤٣١	٦,٥٥٠,٠٨٥	١,٥	٥,١٤٩,٣٠٦	٢,٦٠٠,٦٢٧	٢,٣٨٢,٤٩٢	٢,٦٠٠,٦٢٧	٢,٦٠٠,٦٢٧	٢,٦٠٠,٦٢٧	٢,٦٠٠,٦٢٧	٢,٦٠٠,٦٢٧	٢,٦٠٠,٦٢٧
الواردات	٨,١٩٦,٤٨٥	١٣,٧١٧,٥٣٥	٣,١	١٣,٨٥٥,٣٤١	٦,٤٠٠,٣٦٧	٦,٦٥٩,٧٧٠	٦,٤٠٠,٣٦٧	٦,٤٠٠,٣٦٧	٦,٤٠٠,٣٦٧	٦,٤٠٠,٣٦٧	٦,٤٠٠,٣٦٧	٦,٤٠٠,٣٦٧
الإجمالي	٣٨٦,٥٩٠,٧٣٤	٤٤٦,٠٠٤,١٣٧	١٠٠,٠	٤٦٠,١٠٥,٨٦٥	٢٢٠,٧٠٠,٢٦٢	٢٢٣,٣٠٩,٧٥١	٢٢٠,٧٠٠,٢٦٢	٢٢٠,٧٠٠,٢٦٢	٢٢٠,٧٠٠,٢٦٢	٢٢٠,٧٠٠,٢٦٢	٢٢٠,٧٠٠,٢٦٢	٢٢٠,٧٠٠,٢٦٢

المصدر: معلومات الإدارة

- ♦ تنتج الشركة مجموعة متنوعة من منتجات الأنابيب، بما في ذلك أنابيب الري، وأنابيب المياه المحمولة، وأنابيب وقنوات الاتصالات، وأنابيب الغاز، والأنابيب الصناعية، وأنابيب تصريف مياه الصرف الصحي. كما تشمل محفظة منتجات الري الوصلات، ومشابك التثبيت، وصناديق الصمامات، والأدوات، والملحقات المصممة لأنظمة الري. ومن أبرز عملاء هذه المنتجات المزارعون، وأصحاب البساتين، والوزارات الحكومية.
- ♦ خلال فترة المراجعة، تغير تكوين الإيرادات. وتعتبر إيرادات الأنابيب المساهم الأكبر حيث تمثل ٦١,١٪ - ٧٨,٥٪ من إجمالي الإيرادات خلال فترة المراجعة. ارتفعت مساهمة الأنابيب في إجمالي الإيرادات إلى ٧٨,٥٪ خلال النصف الأول من عام ٢٠٢٥، مقارنةً بـ ٧٤,٦٪ خلال النصف الأول من عام ٢٠٢٤. وخلال السنة المالية ٢٠٢٣، ارتفعت الإيرادات بنسبة ٣٥,٢٪، بينما ارتفعت حصتها إلى ٧١,٦٪. وخلال السنة المالية ٢٠٢٤، ارتفعت الإيرادات بنسبة ٥,٨٪، ليصل إجمالي الحصة إلى ٧٣,٤٪. ارتفعت إيرادات الأنابيب بنسبة ٦,٧٪ خلال النصف الأول من عام ٢٠٢٥ مقارنةً بالنصف الأول من عام ٢٠٢٤. كما عززت الشركة طاقتها الإنتاجية لتشمل منتجات جديدة مخصصة للاستخدام في مشروع نيوم القادم.
- ♦ تقوم الشركة أيضاً بتوريد توصيلات مثل التوصيلات الشائكة، وتجهيزات الضغط، وتجهيزات الانصهار الكهربائي، والتجهيزات منخفضة التكلفة وما إلى ذلك. وتعتمد هذه التجهيزات إما على اللحام الطرفي أو الانصهار الكهربائي لأنظمة مياه الشرب. تنتج الشركة أوسع مجموعة من الأنابيب والتجهيزات لمياه الشرب في الشرق الأوسط وهي بائع معتمد لدى وكالات البنية التحتية الرئيسية في المملكة العربية السعودية.
- ♦ ساهمت الإيرادات من التوصيلات بنسبة كبيرة من إجمالي الإيرادات خلال فترة المراجعة وكانت ضمن نطاق ١٠,٠٪ - ١٦,٤٪. خلال السنة المالية ٢٠٢٤، ارتفعت الإيرادات بنسبة ١١,٨٪ بينما ارتفعت حصتها أيضاً إلى ١٦,٤٪. خلال الفترة الانتقالية للنصف الأول من عام ٢٠٢٥، انخفضت إيرادات التجهيزات بشكل ملحوظ بنسبة ٣١,٨٪، مما أدى إلى انخفاض حصتها إلى ١٠٪ خلال النصف الأول من عام ٢٠٢٥، مقارنةً بـ ١٤,٨٪ خلال النصف الأول من عام ٢٠٢٤.
- ♦ شكلت إيرادات المطاط نسبة ٣,٨٪ من إجمالي الإيرادات، بينما ارتفعت بنسبة ١٤,٢٪، إلا أن حصتها ظلت عند ٣,٨٪. خلال السنة المالية ٢٠٢٤، انخفضت الإيرادات بنسبة ١,٧٪، بينما انخفضت حصتها أيضاً إلى ٣,٦٪. خلال النصف الأول من عام ٢٠٢٥، شكلت إيرادات المطاط نسبة ٤,٠٪ فقط. وانخفضت الإيرادات بنسبة ١٢,١٪ خلال النصف الأول من عام ٢٠٢٥ مع انخفاض الحصة إلى ٣,٦٪ من إجمالي الإيرادات.
- ♦ كما تقوم الشركة بتصنيع قنوات دقيقة بأحجام مختلفة، وأنابيب مموجة، ومنتجات كهربائية مثل الصناديق الكهربائية، والصناديق الغاطسة، ومشابك الكابلات.
- ♦ تشمل الإيرادات الأخرى الإيرادات من مبيعات الكسارات وإعادة الطحن. خلال السنة المالية ٢٠٢٢م، بلغت إيرادات الإيرادات من الإيرادات الأخرى ١٥,٦٪ ومع ذلك، فقد شكلت ٤,٩٪ خلال السنة المالية ٢٠٢٣م. خلال السنة المالية ٢٠٢٤م، انخفضت الإيرادات بشكل ملحوظ بنسبة ٤٨,٦٪، وانخفضت أيضاً حصتها إلى ٢,٥٪. في النصف الأول من عام ٢٠٢٥م، شهدت الشركة زيادة كبيرة في الإيرادات بنسبة ٧٢,٢٪، مدفوعةً بمشروع الرياض.
- ♦ خلال السنة المالية ٢٠٢٣م، شهدت الشركة انخفاضاً في الطلب على منتجات إعادة الطحن، مما دفعها إلى إعادة تدوير الكميات غير المباعة. بالإضافة إلى ذلك، ساهم تأخر تسليم قطع الغيار للآلات المستخدمة في معالجة إعادة الطحن في زيادة تأثيره على الإنتاج.
- ♦ في السنة المالية ٢٠٢٤، انخفضت إيرادات منتجات إعادة الطحن بمقدار ١٣,٩ مليون ريال سعودي، ويعزى ذلك بشكل رئيسي إلى انخفاض كمية الخردة المرفوضة من عملية الإنتاج.
- ♦ في فئة المنتجات الكهربائية، تصنع الشركة عناصر مثل الصناديق الغاطسة، والصناديق الكهربائية المستديرة، وسدادات الفيشر، ومشابك الكابلات، وأغطية الصناديق الكهربائية. وانخفضت الإيرادات من هذه الفئة بنسبة ٣٦,٩٪ في السنة المالية ٢٠٢٣، ويرجع ذلك إلى حد كبير إلى نقل خطوط الإنتاج إلى مصنع آخر لدعم إطلاق مشروع جديد. وبعد الانتهاء من هذا المشروع، انخفضت الإيرادات من المنتجات الكهربائية بنسبة ٢١,٤٪ في السنة المالية ٢٠٢٤، ويرجع ذلك في المقام الأول إلى تعطل أحد آلات الإنتاج الرئيسية بسبب الصيانة. خلال النصف الأول من عام ٢٠٢٥، انخفضت الإيرادات من المنتجات الكهربائية بنسبة ٨,٤٪ مقارنةً بالنصف الأول من عام ٢٠٢٤، ويرجع ذلك في المقام الأول إلى التعليق المؤقت للتسليمات أثناء الانتقال إلى نظام تخطيط موارد المؤسسات الجديد، مما أدى إلى انقطاع التشغيل

لمدة ٢٠ يوماً تقريباً. بالإضافة إلى ذلك، أجرت الشركة تعداداً للمخزون في نهاية العام على مدى يومين، مما أثر بشكل أكبر على أنشطة الشحن والمبيعات خلال نصف العام.

- ارتفعت إيرادات المنتجات المستوردة بشكل ملحوظ بنسبة ٦٧,٤٪ خلال السنة المالية ٢٠٢٣م، مدفوعةً بمشروع البلدية الذي نُفذ عبر فرع حائل، والذي اختتم في مطلع السنة المالية ٢٠٢٤م. وفي السنة المالية ٢٠٢٤م، نمت إيرادات الواردات بشكل طفيف بنسبة ١,٠٪، ويعزى ذلك بشكل رئيسي إلى ارتفاع نشاط إعادة بيع التجهيزات المستوردة المشتراة من شركة أوك، بينما سجلت إيرادات المنتجات المستوردة زيادة بنسبة ٤,١٪ في النصف الأول من عام ٢٠٢٥م، مع زيادة طفيفة في مساهمتها في إجمالي الإيرادات لتصل إلى ٣,٠٪ مقارنةً بنسبة ٢,٩٪ في الفترة نفسها من العام الماضي.
- إلى جانب المبيعات المحلية، تُصدّر الشركة منتجاتها إلى عدد من دول الخليج، وهي مصر والإمارات العربية المتحدة وسلطنة عُمان.
- مع شراء مصنع جديد في الإمارات العربية المتحدة خلال السنة المالية ٢٠٢٢م، ارتفعت إيرادات الشركة من سوق الإمارات العربية المتحدة بشكل ملحوظ لتصل إلى ٥٦,٥٪ خلال السنة المالية ٢٠٢٣م. كما ارتفعت إيرادات الشركة إلى دول الخليج الأخرى بشكل ملحوظ نتيجةً لاكتساب عملاء جدد.

ومع ذلك، خلال السنة المالية ٢٠٢٤، انخفضت الإيرادات من دولة الإمارات العربية المتحدة بشكل كبير بنسبة ٦٨,٠٪ بسبب المنافسة من المستوردين من الصين بالإضافة إلى انخفاض الوضع الاقتصادي العام في مشاريع البنية التحتية في دولة الإمارات العربية المتحدة، بينما انخفضت الحصة أيضاً إلى ١٧,٨٪ من ٣٤,١٪. وبالمثل، انخفض إجمالي إيرادات التصدير إلى الدول الأخرى بنسبة ٣٨,٨٪ خلال السنة المالية ٢٠٢٤م. وخلال النصف الأول من عام ٢٠٢٥م، ارتفعت إيرادات عملاء الإمارات العربية المتحدة بشكل ملحوظ بنسبة ٨٧,٢٪، مع زيادة في حصتها إلى ٩٠,٨٪ مقارنةً بـ ٣٢,٧٪.

٢-٦-٧ تكلفة الإيرادات

يوضح الجدول التالي تفاصيل تكلفة إيرادات الشركة خلال الأعوام ٢٠٢٢، و٢٠٢٣، و٢٠٢٤ والنصف الأول ٢٠٢٤ والنصف الأول ٢٠٢٥:

الجدول (٦٨): تفاصيل تكلفة إيرادات الشركة خلال الأعوام ٢٠٢٢، و٢٠٢٣، و٢٠٢٤ والنصف الأول ٢٠٢٤ والنصف الأول ٢٠٢٥

ريال سعودي	السنة المالية ٢٠٢٢	السنة المالية ٢٠٢٣	السنة المالية ٢٠٢٤	↑↓	النصف الأول ٢٠٢٤	النصف الأول ٢٠٢٥	↑↓
تكلفة المواد	٢٤٠,٤٧٦,٨٦٧	٣١٣,٥٢٩,٣١٦	٣٠٣,١٠٣,٣٠٣	(٣,٣)٪	١٢٨,٠٣٨,٨٤١	١٣٨,٣٠٩,٦٠٩	٨,٠٪
مصاريف التصنيع	٢١,٩٦٨,١٢٥	٢,٨٢٣,٦٣٠	٤,٨٤٠,٦٦٧	(٨٧,١)٪	٢٢,٦٩٠,٨٩١	١٤,٠٢٤,١٥٢	(٣٨,٢)٪
الرواتب والأجور والتكاليف ذات الصلة	٢٦,٢٥٧,٧٦٠	٢١,٧١٢,٧٢٩	٢٨,٥٠٦,٤٠٥	(١٧,٣)٪	١٠,١٣٧,٧٩٤	١٥,٥٣٧,٨٥٨	٥٣,٣٪
الإجمالي	٢٨٨,٧٠٢,٧٥٢	٣٣٨,٠٦٥,٦٧٥	٣٣٦,٤٥٠,٣٧٥	(٠,٥)٪	١٦٠,٨٦٧,٥٢٦	١٦٧,٨٧١,٦١٩	٤,٤٪

المصدر: معلومات الإدارة

- تتكون تكلفة المبيعات بشكل رئيسي من تكلفة المواد، ومصروفات التصنيع، والرواتب والأجور والتكاليف ذات الصلة. على مر السنين، حافظت الشركة على هامش ربح إجمالي مستقر، يتراوح بين ٢٤,٢٪ و ٢٦,٩٪. وتحديداً بلغ هامش الربح الإجمالي ٢٥,٣٪ في السنة المالية ٢٠٢٢، و ٢٤,٢٪ في السنة المالية ٢٠٢٣، وتحسن إلى ٢٦,٩٪ في السنة المالية ٢٠٢٤.
- تشمل تكلفة المواد مخزون المنتجات المختلفة، والتي ارتفعت بنسبة ٣٠,٤٪ خلال السنة المالية ٢٠٢٣، مع انخفاض طفيف بنسبة ٣,٣٪ في السنة المالية ٢٠٢٤. وكان المساهم الرئيسي في تكلفة المواد هو تكلفة الأنابيب. وخلال النصف الأول من عام ٢٠٢٥، ارتفعت تكلفة المواد بنسبة ٨,٠٪ تماشيًا مع الزيادة الطفيفة في الإيرادات خلال الفترة نفسها.
- تشمل مصروفات التصنيع مصروفات أخرى متنوعة، مثل تكلفة الإنتاج، والإيجار، والمرافق، والصيانة، ومصروفات الإهلاك، وغيرها. انخفضت المصروفات بنسبة ٨٧,١٪ خلال السنة المالية ٢٠٢٣، بينما شهدت الشركة زيادة ملحوظة في مصروفات التصنيع بنسبة ٧١,٤٪ خلال السنة المالية ٢٠٢٤. وخلال النصف الأول من عام ٢٠٢٥، انخفضت المصروفات بنسبة ٣٨,٢٪ مقارنةً بالنصف الأول من عام ٢٠٢٤.

- تشمل الرواتب والأجور والتكاليف ذات الصلة الرواتب والبدلات ذات الصلة، مثل السكن والإجازات والتأمينات الطبية وبدلات السفر، بالإضافة إلى مصروفات أخرى مثل العمل الإضافي، والتأمينات الاجتماعية، ومصروفات نهاية الخدمة، وغيرها. انخفضت المصروفات بنسبة ١٧,٣٪ خلال السنة المالية ٢٠٢٣، بينما زادت بنسبة ٣١,٣٪ خلال السنة المالية ٢٠٢٤، نتيجةً لزيادة إجمالي الرواتب والبدلات ذات الصلة. وخلال النصف الأول من عام ٢٠٢٥، ارتفعت المصروفات بنسبة ٥٣,٣٪، مدفوعةً بزيادة الرواتب مقارنةً بالنصف الأول من عام ٢٠٢٤.
- خلال السنة المالية ٢٠٢٣، استثمرت الشركة بشكل كبير في أصول جديدة لتحسين كفاءة آلاتها، مما أدى إلى زيادة المصروفات بنسبة ٢٥,٢٪. خلال السنة المالية ٢٠٢٤، انخفضت مصروفات الإهلاك بنسبة ٢,٨٪ نظرًا لحدثة معظم الأصول. واستمرت الشركة في السنة المالية ٢٠٢٤، حيث انخفضت مصروفات الإهلاك بنسبة ١٣,٩٪ خلال النصف الأول من عام ٢٠٢٥ مقارنةً بالنصف الأول من عام ٢٠٢٤. للمزيد من التفاصيل، يُرجى مراجعة قسم الأصول الثابتة.

٣-٦-٧ إجمالي الربح

يعتمد إجمالي الربح بشكل رئيسي على تكلفة البضائع المباعة لمختلف المنتجات وتكاليف التصنيع (الرواتب، ساعات العمل الإضافية، المرافق، إلخ). تاريخياً، يتراوح هامش الربح الإجمالي للشركة بين ٢٤,٢٪ و ٢٦,٩٪. خلال السنة المالية ٢٠٢٤، سجلت الشركة هامش ربح إجمالي بنسبة ٢٦,٩٪، مقارنةً بـ ٢٤,٢٪ المسجلة في السنة المالية ٢٠٢٣. خلال النصف الأول من عام ٢٠٢٥، انخفض هامش الربح الإجمالي للشركة إلى ٢٤,٨٪ مقارنةً بـ ٢٦,٩٪ المسجلة في الفترة المماثلة من العام الماضي. يعتمد إجمالي الربح بشكل رئيسي على تكلفة البضائع المباعة لمختلف المنتجات وتكاليف التصنيع (الرواتب، والعمل الإضافي، والمرافق، إلخ).

٤-٦-٧ مصاريف البيع والتوزيع

يوضح الجدول التالي تفاصيل مصاريف البيع والتوزيع للشركة للأعوام المالية ٢٠٢٢، و٢٠٢٣، و٢٠٢٤، والنصف الأول ٢٠٢٤ والنصف الأول ٢٠٢٥

الجدول (٦٩): تفاصيل مصاريف البيع والتوزيع للشركة للأعوام المالية ٢٠٢٢، و٢٠٢٣، و٢٠٢٤، والنصف الأول ٢٠٢٤ والنصف الأول ٢٠٢٥

ريال سعودي	السنة المالية ٢٠٢٢	السنة المالية ٢٠٢٣	السنة المالية ٢٠٢٤	↑↓	النصف الأول ٢٠٢٤	النصف الأول ٢٠٢٥	↑↓
الشحن والنقل والتحميل	١١,٨٢٦,١٤٣	١٣,٤٦١,٢٩١	١٨,٥٩٤,١٩٥	٪١٣,٨	١٠,٢٩٨,٠٤٤	٥,٧٩٥,٧٧٨	(٪٤٣,٧)
الرواتب والأجور والتكاليف ذات الصلة	١١,٧٦٧,٦٦٩	١٤,٢٧٩,٠٨٩	١٥,١٧٤,٨٤٢	٪٢١,٣	٧,٤٩٣,٣٩٤	١٠,٨٢٩,٥٧٠	٪٤٤,٥
الصيانة وقطع الغيار	٢,٣٧٩,٣٦٤	١,٩٣٩,٦٢٤	١,٨٤٨,٤٧٤	(٪١٨,٥)	٨٦٨,٠٠٩	١٢٧,٦٨٩	(٪٨٥,٣)
عمولة المبيعات	١,٦٥٦,٢٥٩	٤,١٢٠,٠٠٥	٥,٦١٩,٣٣٤	٪١٤٨,٨	٢,٨٨١,١١٩	٧١٤,٥٨٥	(٪٧٥,٢)
استهلاك أصول حق الاستخدام	١,٦٤٢,١٧٢	١,٧٥٩,٨٩٤	٢,٠٠٢,٣٥٦	٪٧,٢	-	-	٪٠,٠
الإعلان والترويج	١,٢٠٣,١٢١	٩١٦,٠٦٧	٧٤٤,٤٩٣	(٪٢٣,٩)	١٦٤,٩٤٨	-	٪١٠٠,٠
الرسوم الحكومية	١,٠٣٥,٧٣٨	٦٤٩,١٢٦	٤٦٦,٣٢٣	(٪٣٧,٣)	١٢٠,٢٣٤	-	٪١٠٠,٠
استهلاك الممتلكات والمنشآت والمعدات	٩٦١,٨٦٣	٤٧٢,٧٣٧	١,١١٦,٠٤٦	(٪٥٠,٩)	٥١٧,٩٦٨	٩٠٦,٩٦٥	٪٧٥,١
التأمين الطبي والعلاج	٦٦١,٨٢٨	٦٦٦,٩٣٥	٥٥٨,٧٥٣	٪٠,٨	٢٩٥,٢٣٨	٥٩,٤١٣	(٪٧٩,٩)
الإيجارات	٤١٢,٤١١	١٤٤,٤١٦	١٠٢,١٩٣	(٪٦٥,٠)	١٢٧,٥٥٤	٦٦٢,٥٢٣	٪٤١٩,٤
البريد والهاتف	٤٠٦,٢٦٤	٢٥٢,٤٥٤	٢٠٥,٢٠٢	(٪٣٧,٩)	١٣٠,٣٤٩	٣٤,٠٤٥	(٪٧٣,٩)

ريال سعودي	السنة المالية ٢٠٢٢	السنة المالية ٢٠٢٣	↑↓	السنة المالية ٢٠٢٤	↑↓	النصف الأول ٢٠٢٤	النصف الأول ٢٠٢٥	↑↓
الكهرباء والماء	٢٦٦,٩٨١	٢٢٧,٩٥٨	(٪١٤,٦)	٢٣٣,٧٧٠	٪٢,٥	١٥٠,٦٠	٢,٤٩٧,٨٥٧	٪٢٢٧٧,٦
خسائر الائتمان المتوقعة	٣,٠٨٦,٥٤١	-	(٪١٠٠,٠)	-	٪٠,٠	٤٥٠,٠٠٠	١,٧٥١,٦٣٠	٪٢٨٩,٢٥
رسوم مصرفية	٢,٠٨٢,٦١٢	١,٦٧٥,٨٨٠	(٪١٩,٥)	٣,٤٣٣,٨٠٥	٪١٠٤,٩	٢,١٥٦,٧٤٨	-	(٪١٠٠,٠)
انخفاض قيمة المستحقات من حق الانتفاع	-	٩٦٥,٣٧٥	٪١٠٠,٠	١,٧٠٣,٢٦٧	٪٧٦,٤	-	-	(٪٠,٠)
مصاريف الضيافة والتنظيف	١٧٣,٨٦٠	٢٠٢,٦٤٢	٪١٦,٦	٢٧١,١٤٥	٪٣٣,٨	١٢٩,٠٣٣	-	(٪١٠٠,٠)
معدات المكتب	٢٠١,٠٧١	١٨٥,٥٩٧	(٪٧,٧)	١٧٠,٢٨٠	(٪٨,٣)	٧٨,٢٠١	١٨٠,٧٨٠	٪١٣١,٢
أخرى	١,٢٥٣,٦٥٩	١,٥٢٦,٩٢٩	٪٢١,٨	١,٢٢٧,٨٨٩	(٪١٩,٦)	٣٣٣,٢٧٢	٥٣٢,٤٧٧	٪٥٩,٨
الإجمالي	٤١,٠١٧,٥٥٦	٤٣,٤٤٦,٠١٩	٪٥,٩	٥٣,٤٣٢,٣٦٧	٪٢٣,٠	٢٦,١٤٩,١٧١	٢٤,٠٩٣,٣١٣	(٪٧,٩)

المصدر: القوائم المالية المدققة للشركة

- ارتفعت مصاريف الشحن والنقل والتحميل بنسبة ١٣,٨٪ خلال السنة المالية ٢٠٢٣، مدفوعةً بارتفاع حجم المبيعات والإنتاج. تشمل هذه المصاريف جميع أنواع تكاليف النقل، وقد تأثرت بعقد الشركة مع نيويم للأنايب، مما استلزم زيادة عدد المركبات نظراً لكبر حجم الأنايب.
- خلال العام نفسه، أُعيد تصنيف مصاريف الوقود والزيوت إلى تكاليف الشحن والنقل والتحميل بدلاً من عرضها بشكل منفصل. في السنة المالية ٢٠٢٤، ارتفعت هذه المصاريف بنسبة ٣٨,١٪، ويعزى ذلك أساساً إلى ارتفاع تكاليف الوقود لنقل المواد الخام إلى الموقع وارتفاع حجم المبيعات. خلال النصف الأول من عام ٢٠٢٥، خلال النصف الأول من عام ٢٠٢٥، انخفضت المصاريف بنسبة ٤٣,٧٪ نتيجةً لزيادة أسطول الشركة والتعامل مع الموردين بدلاً من الأفراد.
- ساهمت الرواتب والأجور والتكاليف ذات الصلة بنسبة ٢٨,٧٪ و ٣١,٠٪ من إجمالي المصاريف في السنتين الماليتين ٢٠٢٢ و ٢٠٢٣ على التوالي. تشمل هذه التكاليف بدلات الإجازات والسفر، بالإضافة إلى التزامات المزايا المحددة للموظفين. في السنة المالية ٢٠٢٢، تم تعيين ٢٠٦ موظفين جدد، وفي السنة المالية ٢٠٢٣، حيث تم تعيين ١٨٢ موظفاً إضافياً خلال العام. كما ترتبط هذه الزيادة بالترقيات السنوية والزيادات الدورية ضمن دورة الأداء. وخلال السنة المالية ٢٠٢٤، ارتفعت المصروفات بنسبة ٦,٣٪، ويعزى ذلك تحديداً إلى زيادة الرواتب والأجور. وخلال النصف الأول من عام ٢٠٢٥، ارتفعت المصروفات بنسبة ٤٤,٥٪، ويعزى ذلك تحديداً إلى زيادة إجمالي عدد الموظفين والزيادات العامة.
- ارتفعت المصروفات المتعلقة بالتزامات الموظفين المحددة بنسبة ١٨,٥٪، بينما ارتفعت بدل الإجازات والسفر بنسبة ٢٩,٩٪. كما ارتبطت زيادة بدل الإجازات والسفر بتغيير في سياسة الشركة. ولوحظ أن الشركة لم تسجل أي مصاريف متعلقة بالتزامات المزايا المحددة خلال النصف الأول من عام ٢٠٢٤ والنصف الأول من عام ٢٠٢٥.
- خلال السنة المالية ٢٠٢٣، انخفضت مصاريف الصيانة وقطع الغيار بنسبة ١٨,٥٪، حيث أجرت الشركة صيانة لمركباتها لتحسين الكفاءة التشغيلية في السنة المالية ٢٠٢٢. وخلال السنة المالية ٢٠٢٤، انخفضت المصاريف بنسبة ٤,٧٪، ويعزى ذلك بشكل رئيسي إلى انخفاض صيانة المركبات. وخلال النصف الأول من عام ٢٠٢٥، لم يتم إجراء أي صيانة رئيسية.
- تدفع مصاريف عمولة المبيعات لموظفي الفروع كجزء من استراتيجية الشركة لتحفيز الموظفين وزيادة المبيعات. في السنة المالية ٢٠٢٣، تم تعيين موظفي مبيعات إضافيين، كما غُذلت سياسة العمولات، مما أدى إلى زيادة المصاريف بنسبة ٣٦,٤٪ خلال السنة المالية ٢٠٢٤ لدعم نمو الأعمال وقاعدة العملاء.
- في ١ نوفمبر ٢٠٢٣، قامت الشركة بربط مبلغ العمولة بالإيصال من العملاء المعنيين. وفقاً للسياسة المعدلة، سيتم توفير ٤٠٪ من إجمالي العمولة لجميع مديري الفروع ومهندسي المبيعات على التوالي.
- علاوة على ذلك، يحق للمحاسبين ومنسقي المبيعات والسائقين وبقية الموظفين الحصول على عمولة مبيعات.



- قامت الشركة أيضاً بربط عمولة المبيعات باستلام المدفوعات من العملاء. في حالة التأخير من قبل العميل، سيتم تخفيض عمولة المبيعات على مدى الفترة. يتم دفع العمولة على أساس ربع سنوي.
- خلال النصف الأول من عام ٢٠٢٥، انخفضت مصاريف عمولة المبيعات بنسبة ٧٥,٢٪ على الرغم من الزيادة الاسمية في الإيرادات.
- انخفضت مصاريف الإعلان والترويج بنسبة ٢٣,٩٪ خلال السنة المالية ٢٠٢٣، نتيجةً لانخفاض الإنفاق مقارنةً بالسنة المالية ٢٠٢٢، والتي ركزت بشكل كبير على توسيع شبكة المبيعات. وفي السنة المالية ٢٠٢٤، انخفضت هذه المصاريف بنسبة ١٨,٧٪ كجزء من الاستراتيجية العامة.
- انخفضت الرسوم الحكومية بنسبة ٣٧,٣٪ خلال السنة المالية ٢٠٢٣، نتيجةً لإعادة تصنيف الرسوم التابعة بشكل منفصل مقارنةً بالسنة المالية ٢٠٢٢. وخلال السنة المالية ٢٠٢٤، انخفضت الرسوم الحكومية بنسبة ٣٤,٣٪، ويعزى ذلك بشكل رئيسي إلى انخفاض الغرامات والرسوم بنسبة ٥٧,٢٪.
- انخفضت مصاريف الإيجار بنسبة ٦٥,٠٪ خلال السنة المالية ٢٠٢٣، ويعزى ذلك بشكل رئيسي إلى غياب المصاريف المتعلقة بمكاتب الشركة في دبي وأبو ظبي. وانخفضت هذه المصاريف بنسبة ٢٩,٢٪ في السنة المالية ٢٠٢٤. وبالمثل، انخفضت مصاريف الكهرباء والماء بنسبة ١٤,٦٪ في السنة المالية ٢٠٢٣ نتيجةً لنقل الشركة فروعها بين المدن. مع ذلك، ومع زيادة النشاط التجاري وزيادة ساعات العمل، ارتفعت هذه المصروفات بنسبة ٢,٥٪ في السنة المالية ٢٠٢٤. وارتفعت مصروفات الإيجار بنسبة ٤٩,٤٪ خلال النصف الأول من عام ٢٠٢٥ مقارنةً بالنصف الأول من عام ٢٠٢٤.
- خلال السنة المالية ٢٠٢٣، أعادت الشركة تصنيف مصروفات نموذج خسائر الائتمان المتوقعة من المصروفات العمومية والإدارية إلى مصروفات البيع والتوزيع. ومع ذلك، خلال السنة المالية ٢٠٢٤، تم الإفصاح عن جميع خسائر الائتمان المتوقعة في قائمة الدخل وفقاً للمعيار الدولي لإعداد التقارير المالية رقم ٩. وخلال السنة المالية ٢٠٢٤، أعادت الشركة تصنيف مصروفات خسائر الائتمان المتوقعة من مصروفات البيع والتوزيع في قائمة الدخل لتلبية متطلبات المعايير الدولية لإعداد التقارير المالية.
- تم إعادة تصنيف الرسوم المصرفية المتعلقة بالسنة المالية ٢٠٢٢ من بند المصروفات الأخرى، وعُرضت كبند منفصل خلال السنة المالية ٢٠٢٣. وبينما انخفضت الرسوم المصرفية بنسبة ١٩,٥٪ خلال السنة المالية ٢٠٢٣ نتيجةً لمعاملات الاعتماد المستندي وخطابات الضمان المُعدّلة، إلا أنها ارتفعت بشكل ملحوظ بنسبة ١٠٤,٩٪ في السنة المالية ٢٠٢٤ نتيجةً لارتفاع حجم المعاملات. أعادت الشركة تصنيف الرسوم المصرفية وسجلتها ضمن تكلفة التمويل خلال النصف الأول من عام ٢٠٢٥.
- تم إعادة تصنيف مصروفات معدات المكاتب من بند المصروفات الأخرى، وعُرضت كبند منفصل في السنة المالية ٢٠٢٣. انخفضت هذه المصروفات بنسبة ٧,٧٪ في السنة المالية ٢٠٢٣، حيث لم تُضاف أي إضافات، وتم إهلاك بعض الأصول بالكامل. في السنة المالية ٢٠٢٤، انخفضت مصروفات معدات المكاتب بنسبة ٨,٣٪. وخلال النصف الأول من عام ٢٠٢٥، ارتفعت مصروفات معدات المكاتب بنسبة ١٣١,٢٪.

الجدول (٧٠): تكاليف الاستهلاك والإطفاء الواردة في تكلفة الإيرادات للأعوام المالية ٢٠٢٢، و٢٠٢٣، و٢٠٢٤ والنصف الأول ٢٠٢٤ والنصف الأول ٢٠٢٥

ريال سعودي	السنة المالية ٢٠٢٢	السنة المالية ٢٠٢٣	↑↓	السنة المالية ٢٠٢٤	↑↓	النصف الأول ٢٠٢٤	النصف الأول ٢٠٢٥	↑↓
استهلاك – أصول حق الاستخدام	١,٦٤٢,١٧٢	١,٧٥٩,٨٩٤	٪٧,٢	٢,٠٠٢,٣٥٦	٪١٣,٨	٩٢٨,٦٥٦	٨٩٢,٧٣٠	(٪٣,٩)
استهلاك – الممتلكات والآلات والمعدات	٨,٤٧٣,٢٠٧	٩,٨٧٦,١٤٩	٪١٦,٦	١٠,٦١٨,٨٧٩	٪٧,٥	٥,٢٨٩,١٠١	٥,٤٤٤,٢٨٢	٪٢,٩
إطفاء - الأصول غير الملموسة	٣١٤,٢٠٣	٣٢٦,٣٥٥	٪٣,٩	٣٢٧,٠٧٦	٪٠,٢	١٤٨,١٨٩	٤٥١,٥٧١	٪٢٠٤,٧
الإجمالي	١٠,٤٢٩,٥٨٢	١١,٩٦٢,٣٩٨	٪١٤,٧	١٢,٩٤٨,٣١١	٪٨,٢	٦,٣٦٥,٩٤٦	٦,٧٨٨,٥٨٣	٪٦,٦

المصدر: القوائم المالية المدققة للشركة والمراجعة الموجزة

يشمل توزيع التكاليف المتعلقة بالاستهلاك والإطفاء ثلاث فئات متميزة، وهي:

- ♦ استهلاك أصول حق الاستخدام: تتعلق هذه الفئة بتكاليف الاستهلاك المرتبطة بالأصول المحتفظ بها بموجب عقود الإيجار، والتي تعكس الانخفاض التدريجي في قيمتها بمرور الوقت.
- ♦ استهلاك الممتلكات والمعدات: تشمل هذه الفئة مصاريف الاستهلاك المرتبطة بالأصول الملموسة، مثل العقارات والآلات والمعدات، وما إلى ذلك، والتي تعكس البلى والتلف أو التقادم لهذه الأصول على مدى عمرها الإنتاجي.
- ♦ إطفاء الأصول غير الملموسة: تشمل هذه الفئة التوزيع المنهجي للنفقات المرتبطة بالأصول غير الملموسة، وتوزيع تكاليفها على مدى عمرها الإنتاجي المقدر، وغالباً ما تنطبق على بنود مثل برامج الحاسوب.
- ♦ لم تُبرم الشركة أي عقود إيجار خلال النصف الأول من عام ٢٠٢٥، بينما أبرمت الشركة عقود إيجار بقيمة ٧ مليون ريال سعودي، و١,٧ مليون ريال سعودي، و٢ مليون ريال سعودي خلال السنوات المالية ٢٠٢٢، و٢٠٢٣، و٢٠٢٤ على التوالي. ولم تُنفذ أي عمليات إنهاء جوهريّة خلال الفترات قيد المراجعة.
- ♦ خلال السنة المالية ٢٠٢٣، ارتفع استهلاك الممتلكات والآلات والمعدات بنسبة ١٦,٦٪ نتيجةً لإضافة أصول بقيمة ١٩,٤ مليون ريال سعودي، وتحويل من بند تحت الإنشاء بقيمة ١,٨ مليون ريال سعودي.
- ♦ خلال النصف الأول من عام ٢٠٢٥، انخفض استهلاك العائد على أصول المساهمين بنسبة ٣,٩٪. تُخصّص الشركة وتُصنّف مصاريف الاستهلاك والإطفاء ضمن تكلفة المبيعات، ومصاريف البيع والتوزيع، والمصاريف العمومية والإدارية بناءً على منهجية مُحددة مسبقاً.

٥-٦-٧ المصاريف العمومية والإدارية

يوضح الجدول التالي المصاريف العمومية والإدارية للشركة للأعوام المالية ٢٠٢٢، و٢٠٢٣، و٢٠٢٤ والنصف الأول ٢٠٢٤ والنصف الأول ٢٠٢٥

الجدول (٧١): المصاريف العمومية والإدارية للشركة للأعوام المالية ٢٠٢٢، و٢٠٢٣، و٢٠٢٤ والنصف الأول ٢٠٢٤ والنصف الأول ٢٠٢٥

ريال سعودي	السنة المالية ٢٠٢٢	السنة المالية ٢٠٢٣	↑↓	السنة المالية ٢٠٢٤	↑↓	النصف الأول ٢٠٢٤	النصف الأول ٢٠٢٥	↑↓
الرواتب والأجور والتكاليف ذات الصلة	٧,٧٠٦,٢٤٢	١٠,٨٣٤,٨٣٣	٪٤,٦	١١,٥٥٨,١٧٣	٪٦,٧	٥,٣٤٢,١٧٦	٦,١٥٣,٤٧٥	٪١٥,٢
الرسوم الحكومية	١,٣٣٢,٩٨١	١,٥٤٣,١٦١	٪١٥,٨	٢,١٤٥,٤٥٩	٪٣٩,٠	٩٥١,٥٧٢	-	(٪١٠٠,٠)
مكافآت ومستحقات اللجان	١,٩٢٥,٠٠٠	٢,١٦٠,٠٠٠	٪١٢,٢	٢,١١٥,٠٤٢	(٪٢,١)	٦٢٣,٢٩٤	-	(٪١٠٠,٠)
استهلاك الممتلكات والآلات والمعدات	٦٤٧,٦٦٠	٨١٥,٧٨٨	٪٢٦,٠	٦٦٠,٦١٩	(٪١٩,٠)	٤٧٢,٨٢٩	٦٩٣,٤٥٣	٪٤٦,٧
إطفاء الأصول غير الملموسة	٣١٤,٢٠٣	٣٢٦,٣٥٥	٪٣,٩	٣٢٧,٠٧٦	٪٠,٢	-	٤٥١,٥٦٩	٪٠,٠
خدمات البرمجيات والشبكات	٩٢٠,١٣٠	٦١٠,٦٣٣	(٪٣٣,٦)	٥٢٩,١٤٢	(٪١٣,٣)	٣٠١,٦٨١	-	(٪١٠٠,٠)
التأمين الطبي والعلاج	٤٩٤,٠٩٥	٥٢٠,٩٩٥	٪٥,٤	٥٦٠,١٩٩	٪٧,٥	٢٤٩,٧٩٠	-	(٪١٠٠,٠)
انخفاض قيمة الشيكات قيد التحصيل	-	٥٠٠,٠٠٠	٪١٠٠,٠	٤٥٠,٠٠٠	(٪١٠٠,٠)	-	-	٪٠,٠
البريد والهاتف	٥٥٥,٦٥٢	٤٣٥,٤٥٨	(٪٢١,٦)	١٩٣,٢٢١	(٪٥٥,٦)	٨٦٠,٦٩	٨٥٣,٣٩٥	٪٨٩١,٥

ريال سعودي	السنة المالية ٢٠٢٢	السنة المالية ٢٠٢٣	↑↓	السنة المالية ٢٠٢٤	↑↓	النصف الأول ٢٠٢٤	النصف الأول ٢٠٢٥	↑↓
الأتعاب المهنية	٤٩٧,٨٨٩	٤٠٩,٩٥٣	(٪١٧,٧)	١,٩٧١,٠٩٠	٪٣٨,٨	٧٥,٥٣٤	٥٤٠,٦٨٧	٪٦١٥,٨
رسوم بنكية	١٢٧,٢٠٥	١٥٠,٦١٣	٪١٨,٤	٤١,٩٤٣	(٪٧٢,٢)	٢٢,٥٦٤	-	(٪١٠٠,٠)
الوقود والصيانة والتأمين على السيارات	٣٠٣,٨٥٨	١٤٧,٠٤٢	(٪٥١,٦)	٥٤١,٧٨٩	٪٢٦٨,٥	٣٣٥,٦٥٧	٣٤,٦٧٩	(٪٨٩,٧)
مهام العمل والسفر	٨٦,٤٥١	١٤٠,٢٤٣	٪٦٢,٢	١٣٠,٥٥٦	(٪٦,٩)	٧١,١٥٦	٧٩,٤٠٥	٪١١,٦
قرطاسية ومطبوعات	١٣٨,٥٩٣	٩٦,٦٧١	(٪٣٠,٢)	١١٥,٩٨٩	٪٢٠,٠	٤٩,٠١٢	-	(٪١٠٠,٠)
انخفاض قيمة المخزون	١,٥٠٠,٠٠٠	-	(٪١٠٠,٠)	-	٪٠,٠	-	-	٪٠,٠
مخصص أرصدة مدينة أخرى	-	-	٪٠,٠	٦٣٥,٤٢٨	٪١٠٠,٠	-	-	٪٠,٠
أخرى	٨٧٨,٧٠٧	١,١٠٦,٤١٩	٪٢٥,٩	٦١٦,٢١٢	(٪٤٤,٣)	٢,٢٩٦,٠٥٩	١,٨٠٤,٥٠٦	(٪٢١,٤)
الإجمالي	١٧,٤٢٨,٦٦٦	١٩,٧٩٨,١٦٤	٪١٣,٦	٢٢,٥٩١,٩٣٨	٪١٤,١	١٠,٨٧٦,٩٩٣	١٠,٦١١,١٦٩	(٪٢,٤)

المصدر: القوائم المالية المدققة للشركة ومعلومات الإدارة

- ارتفعت المصروفات الإدارية، التي تشمل الرواتب والأجور، والمرافق العامة والصيانة، والرسوم الحكومية، ومكافآت الإدارة لمختلف اللجان، والاستهلاك والإطفاء، والمصروفات الأخرى، بنسبة ٪١٣,٦ خلال السنة المالية ٢٠٢٣، وبنسبة ٪١٤,١ خلال السنة المالية ٢٠٢٤. وخلال النصف الأول من عام ٢٠٢٥، ارتفعت المصروفات بنسبة ٪٧,٠ مقارنةً بالنصف الأول من عام ٢٠٢٤.
- تشمل الرواتب والأجور والتكاليف ذات الصلة أيضًا بدل السفر والإجازات والتزامات المزايا المحددة للموظفين. ارتفعت المصروفات بنسبة ٪٤٠,٦ خلال السنة المالية ٢٠٢٣ نتيجةً لانضمام موظفين جدد. وظفت الشركة ١٨٢ موظفًا خلال السنة المالية ٢٠٢٣، بالإضافة إلى مراجعة رواتب الموظفين الحاليين كجزء من مراجعة الأداء السنوية. ويُعزى هذا الارتفاع أيضًا إلى تغيير في سياسة الإجازات والسفر. وارتفعت المصروفات بنسبة ٪٦,٧ خلال السنة المالية ٢٠٢٤ نتيجةً لزيادة الرواتب والبدلات الزائدة. وارتفعت الإجازات وبدلات السفر بنسبة ٪٢٠,٥. ارتفعت المصروفات بنسبة ٪١٥,٢ خلال النصف الأول من عام ٢٠٢٥ نتيجةً لزيادة عدد الموظفين ومعدل الزيادة الإجمالي. ولوحظ أن الشركة لم تُسجل أي مصروفات متعلقة بالتزامات المزايا المحددة خلال النصف الأول من عامي ٢٠٢٤ و٢٠٢٥.
- ارتفعت الرسوم الحكومية بنسبة ٪١٥,٨ خلال السنة المالية ٢٠٢٣ نتيجةً لنمو عدد الموظفين. استمر هذا التوجه في السنة المالية ٢٠٢٤، حيث ارتفعت المصروفات بشكل حاد بنسبة ٪٣٩,٠.
- ارتفعت مكافآت ومستحقات اللجان، بما في ذلك المدفوعات المدفوعة لأعضاء مجلس الإدارة، ولجنة التدقيق، ولجنة المكافآت، ولجنة الاستثمار، بنسبة ٪١٢,٢ في السنة المالية ٢٠٢٣ نتيجةً للاجتماعات الإضافية التي عُقدت لإتمام أنشطة الطرح العام الأولي. خلال السنة المالية ٢٠٢٤، انخفضت هذه النفقات بشكل طفيف بسبب خفض الرسوم المدفوعة لأعضاء مجلس الإدارة وتطبيع التكاليف.
- ارتفعت تكاليف التأمين الطبي والعلاج بنسبة ٪٥,٤ في السنة المالية ٢٠٢٣، ثم بنسبة ٪٧,٥ في السنة المالية ٢٠٢٤، مما يعكس زيادة إجمالية في عدد الموظفين.
- خصصت الشركة مخصصات بقيمة ٥٠٠ ألف ريال سعودي في السنة المالية ٢٠٢٣ و٤٥٠ ألف ريال سعودي في السنة المالية ٢٠٢٤ للشيكات قيد التحصيل المتأخرة لأكثر من عام. وقد تم تكوين هذه المخصصات بناءً على توصية الإدارة القانونية للشركة. ولم تُسجل أي مخصصات خلال النصف الأول من عام ٢٠٢٥.



- ارتفعت مصاريف البريد والهاتف بنسبة ٢١,٦٪ و ٥٥,٦٪ خلال السنتين الماليتين ٢٠٢٣ و ٢٠٢٤ على التوالي. ويتمشى هذا الانخفاض مع استراتيجيات الشركة الصارمة في ترشيد التكاليف. وقد ارتفعت المصاريف بشكل ملحوظ خلال النصف الأول من عام ٢٠٢٥، ويعود ذلك بشكل رئيسي إلى زيادة مصاريف إدارة المشتريات البالغة ٤١١ ألف ريال سعودي، مقارنةً بـ ٨٦ ألف ريال سعودي خلال النصف الأول من عام ٢٠٢٤.
- استقرت الرسوم المهنية وانخفضت بنسبة ١٧,٧٪ خلال السنة المالية ٢٠٢٣، حيث ارتفعت المصروفات المسجلة خلال السنة المالية ٢٠٢٢ والمتعلقة بتعيين متخصصين للطرح العام الأولي في سوق نمو. وخلال السنة المالية ٢٠٢٤، ارتفعت المصروفات بشكل ملحوظ بنسبة ٣٨٠,٨٪، حيث تكبدت الشركة مبلغاً إضافياً قدره ١,٥ مليون ريال سعودي كرسوم تحويل من السوق المفتوحة (تداول) إلى مستشارين خارجيين. وارتفعت الرسوم المهنية بنسبة ٦١٥,٨٪ خلال النصف الأول من عام ٢٠٢٥، حيث شملت رسوماً متنوعة، مثل مصاريف الاستشارات الإدارية والقانونية. كما سجلت الشركة أيضاً مصروفات متعلقة بالتدقيق بلغت ١٧١ ألف ريال سعودي.
- ارتفعت الرسوم المصرفية بنسبة ١٨,٤٪ خلال السنة المالية ٢٠٢٣ نتيجةً لارتفاع أعمال التصدير وفتح خطابات الاعتماد وخطابات الضمان لعائدات التصدير وعملاء الشركات المحلية. في السنة المالية ٢٠٢٤، انخفضت هذه المصاريف بشكل ملحوظ بنسبة ٧٢,٢٪، ويعزى ذلك إلى انخفاض عدد المعاملات التي تتضمن خطابات الاعتماد وخطابات الضمان من عملاء الشركات في مصر.
- انخفضت تكاليف الوقود والصيانة وتأمين السيارات بنسبة ٥١,٦٪ في السنة المالية ٢٠٢٣، ويعزى ذلك بشكل رئيسي إلى انخفاض نفقات صيانة المركبات. ثم ارتفعت هذه التكاليف بشكل كبير بنسبة ٢٦٨,٥٪ في السنة المالية ٢٠٢٤، مدفوعةً بشكل رئيسي بنفقات تأمين المركبات التي بلغت ٠,٢٣ مليون ريال سعودي. وبلغت النفقات ٣٥ ألف ريال سعودي خلال النصف الأول من عام ٢٠٢٥.
- انخفضت مصاريف القرطاسية والطباعة بنسبة ٣,٢٪ خلال السنة المالية ٢٠٢٣، لكنها ارتفعت بنسبة ٢٠,٠٪ في السنة المالية ٢٠٢٤، مما يعكس زيادة احتياجات العمل.

٦-٦-٧ التكلفة المالية

يوضح الجدول التالي تكلفة التمويل للشركة للسنوات المالية ٢٠٢٢ و ٢٠٢٣ و ٢٠٢٤ والنصف الأول ٢٠٢٤ والنصف الأول ٢٠٢٥:

الجدول (٧٢): تكلفة التمويل الأخرى للشركة للأعوام المالية ٢٠٢٢ و ٢٠٢٣ و ٢٠٢٤ والنصف الأول ٢٠٢٤ والنصف الأول ٢٠٢٥

ريال سعودي	السنة المالية ٢٠٢٢	السنة المالية ٢٠٢٣	السنة المالية ٢٠٢٤	النصف الأول ٢٠٢٤	النصف الأول ٢٠٢٥	↑↓
تكلفة التمويل على التزامات الإيجار	٤١,٤١٤	١٨٤,٧٤٩	٣٤٦,١	٢٨٠,٩١٥	١٠٣,٣٦٦	١٠٥,٨٦٦
تكلفة التمويل على القروض	٥٨٤,٢٠٢	١,٠٦٦,٤١١	٨٢,٥	٢٠٤,٨٠٤	١٠٥,٦٠٠	٧٦٦,٠٠٧
الإجمالي	٦٢٥,٦١٦	١,٢٥١,١٦٠	١٠٠,٠	٤٨٥,٧١٩	٢٠٨,٩٦٦	٨٧١,٨٧٢

المصدر: القوائم المالية المدققة للشركة

- تشمل تكلفة التمويل المصروفات المتعلقة بكل من التزامات الإيجار والاقتراض. خلال السنة المالية ٢٠٢٣، ارتفعت التكاليف بشكل رئيسي نتيجة الحصول على قرض طويل الأجل من صندوق التنمية الصناعية السعودي.
- يُعَدّ الحصول على القرض من صندوق التنمية الصناعية السعودي عاملاً رئيسياً وراء الزيادة السنوية في تكاليف تمويل القرض. تم الحصول على هذا القرض لدعم التوسعة المخطط لها لمصنع جديد وتطوير المصانع القديمة.
- خلال السنة المالية ٢٠٢٤، انخفضت تكلفة التمويل بنسبة ٦١,٢٪ نظراً لانخفاض رصيد القرض في السنة المالية ٢٠٢٤.
- خلال النصف الأول من عام ٢٠٢٥، ارتفعت تكلفة التمويل بنسبة ٣١٧,٢٪ نتيجة حصول الشركة على قروض إضافية خلال الفترة. علاوة على ذلك، أعادت الشركة تصنيف الرسوم البنكية ضمن تكاليف التمويل.



٧-٦-٧ أرباح بيع استثمار في شركة تابعة

- وافق مجلس الإدارة في اجتماعه المنعقد بتاريخ ١٢ يونيو ٢٠٢٣م على الاستحواذ على أسهم ملكية شركة شوكور لأنظمة الأنابيب المركبة الشرق الأوسط المحدودة، بقيمة مليوني ريال سعودي.
- تم إتمام عملية الاستحواذ في ١٣ مايو ٢٠٢٤م، بسعر شراء نهائي قدره ٢,٣ مليون ريال سعودي. وفي ٢٧ يونيو ٢٠٢٤، باعت الشركة ١٠٠٪ من حصتها في مصنع شوكور لأنظمة الأنابيب المركبة الشرق الأوسط المحدودة في الخبر إلى مصنع مرجان لمنتجات الألياف الزجاجية مقابل ١٢ مليون ريال سعودي، مما نتج عنه ربح رأسمالي قدره ٩,٦ مليون ريال سعودي. وقد استلمت الشركة كامل متحصلات هذه الصفقة.

٨-٦-٧ إيرادات أخرى

الجدول (٧٣): تفاصيل الإيرادات الأخرى للشركة للأعوام المالية ٢٠٢٢، و٢٠٢٣، و٢٠٢٤ والنصف الأول ٢٠٢٤ والنصف الأول ٢٠٢٥

ريال سعودي	السنة المالية ٢٠٢٢	السنة المالية ٢٠٢٣	السنة المالية ٢٠٢٤	النصف الأول ٢٠٢٤	النصف الأول ٢٠٢٥	↑↓
إيرادات أخرى	٢٢١,٦٣٨	٣٢٦,٩٦٦	٪٤٧,٥	١٩٠,٣٦٨	(٪٤١,٨)	-
الإجمالي	٢٢١,٦٣٨	٣٢٦,٩٦٦	٪٤٧,٥	١٩٠,٣٦٨	(٪٤١,٨)	-

المصدر: القوائم المالية المدققة للشركة والمراجعة الموجزة

- تتكون الإيرادات الأخرى من إيرادات النقل من المبيعات الدولية والمحلية. ومع ذلك، خلال السنة المالية ٢٠٢٣، لم تُصنف كإيرادات أخرى. خلال النصف الأول من عام ٢٠٢٥، تشمل الإيرادات الأخرى أرباحاً من بيع ممتلكات ومعدات بقيمة ١,١ مليون ريال سعودي.

٧-٧ قائمة المركز المالي

يوضح الجدول التالي قائمة المركز المالي للشركة خلال الأعوام ٢٠٢٢، و٢٠٢٣، و٢٠٢٤ والنصف الأول ٢٠٢٥

الجدول (٧٤): قائمة المركز المالي للشركة خلال الأعوام ٢٠٢٢، و٢٠٢٣، و٢٠٢٤ والنصف الأول ٢٠٢٥

ريال سعودي	السنة المالية ٢٠٢٢	السنة المالية ٢٠٢٣	السنة المالية ٢٠٢٤	النصف الأول ٢٠٢٥	↑↓
الأصول					
الأصول غير المتداولة					
ممتلكات وآلات ومعدات	١٣٧,٧٩٦,٧٨٥	١٤٩,١٢٨,٤٨٣	٪٨,٢	١٤٩,٤٥٩,٦٤٦	٪٠,٢
أصول حق الاستخدام	٥,١٠٨,٥٨١	٤,٩٦٩,٤٢٧	(٪٢,٧)	٤,٩٩٢,١١٠	٪٠,٥
مشروعات تحت التنفيذ	١,٩٦٢,٥٠٢	٥,٨٩٦,٢٧٤	٪٢٠,٤	٩,٨١٥,٩٣٤	٪٦٦,٥
أصول غير ملموسة	١,٧٧٨,٣٩٧	١,٤٥٨,٣٩٢	(٪١٨,٠)	١,١٤٦,٣٨١	(٪٢١,٤)
إجمالي الأصول غير المتداولة	١٤٦,٦٤٦,٢٦٥	١٦١,٤٥٢,٥٧٦	٪١٠,١	١٦٥,٤١٤,٠٧١	٪٢,٥
الأصول المتداولة					
مخزون، بالصافي	١٥٦,٩٣٩,٩٧١	١٧٩,٠٤٩,٨٣٦	٪١٤,١	١٩٥,٧٤٩,٧٢١	٪٩,٣
ذمم مدينة تجارية، بالصافي	٧٠,١٣٧,٨٧٧	١٠٦,٦٧٧,٥٥٤	٪٥٢,١	١٠٤,٣٥٩,٤٣١	(٪٢,٢)
مطلوب من أطراف ذات علاقة، بالصافي	٣,٧٤٥,٠٤٨	٣,١٠٦,٧٠٤	(٪١٧,٠)	٨٦٠,٦٥٤	(٪٧٢,٣)

ريال سعودي	السنة المالية ٢٠٢٢	السنة المالية ٢٠٢٣	السنة المالية ٢٠٢٤	النصف الأول ٢٠٢٥	↑↓
مصاريف مدفوعة مقدما وأرصدة مدينة أخرى، بالصافي	٥٥,٠٣٣,٤٢١	٤١,٢٧٢,٦٥٨ (٪٢٥,٠)	٤١,٦٠٩,١٢١	٣١,٤٢٤,٣٥١ ٪٠,٨	(٪٢٤,٥)
النقد وما يعادله	٢٧,٥٧١,٦٧٨	١٥,٥٢٨,٥٣١ (٪٤٣,٧)	٨,٥٢٥,٤٩١	١٤,٧٠٤,٥٨٩ (٪٤٥,١)	٪٧٢,٥
إجمالي الأصول المتداولة	٣١٣,٤٢٧,٩٩٥	٣٤٥,٦٣٥,٢٨٣	٣٥١,١٠٤,٤١٨	٣٨٩,٩٥٣,٧٦٥	٪١١,١
إجمالي الأصول	٤٦٠,٠٧٤,٢٦٠	٥٠٧,٠٨٧,٨٥٩	٥١٦,٥١٨,٤٨٩	٥٦١,٥٩٣,٠١٣	٪٨,٧
حقوق المساهمين والالتزامات					
حقوق المساهمين					
رأس المال	٢٥٠,٠٠٠,٠٠٠	٢٥٠,٠٠٠,٠٠٠	٢٥٠,٠٠٠,٠٠٠	-	٪٠,٠
احتياطي نظامي	٣٦,٢١٣,٩٥١	٣٩,٥٧٢,٨٤٧	٤٣,٤٨٦,٥٣٠	٤٣,٤٨٦,٥٣٠	٪٩,٩
أرباح مبقاة	٥٩,٠١٧,٨٠٨	٧٠,٤٩٧,٨٦٧	٦٨,٢٢١,٠١٥	٧٢,٥٦٤,٤٦٦ (٪٣,٢٥)	٪٦,٤
احتياطي إعادة قياس التزامات منافع الموظفين المحددة	٩١٣,٨٥٠	(٣٩,٩٠٧)	(٥١١,٥٣٩)	١,١٨١,٨	٪٠,٠
إجمالي حقوق المساهمين	٣٤٦,١٤٥,٦٠٩	٣٦٠,٠٣٠,٨٠٧	٣٦١,١٩٦,٠٠٦	٣٦٥,٥٣٩,٤٥٧	٪١,٢
الالتزامات					
الالتزامات غير المتداولة					
قروض طويلة الأجل	٩,٧٥٥,٣٣٩	١٤,٣٦٣,٦٣٠	١٣,١٠٢,٤٧٣	١٦,٤٦٠,٠٠٠ (٪٨,٨)	٪٢٥,٦
التزامات منافع الموظفين المحددة	٩,٩٨١,١٢٦	١٢,٩٧٢,٨٢٧	١٥,٤٦٠,٤٣٦	١٦,٢١٧,٥٩٠	٪٤,٩
التزامات عقود الإيجار - الجزء غير المتداول	٢,٧٤٤,٠١٥	٢,٦٨٠,٥٤٣	٢,٧٦٣,٥٩٣	٢,٤٠٠,٦٢٧	(٪١٣,١)
إجمالي الالتزامات غير المتداولة	٢٢,٤٨٠,٤٨٠	٣٠,٠١٧,٠٠٠	٣١,٣٢٦,٥٠٢	٣٥,٠٧٨,٢١٧	٪١٢,٠
الالتزامات المتداولة					
مخصص الزكاة	٦,٧٧١,١١٨	٧,٥٣٧,٠٣٥	٦,٢٨٢,٩٨٥	٣,٠٠٠,٠٠٠ (٪١٦,٦)	(٪٥٢,٣)
قروض طويلة الأجل - الجزء المتداول	-	٤,٠٠٠,٠٠٠	٤,٤٠٠,٠٠٠	٣,٣٠٧,٣٥٩	(٪٢٤,٨)
قروض قصيرة الأجل	-	-	٩٩١,٢٥٠	١٥,١٨٤,٦٨٤	٪١٤٣١,٩
نعم دائرة تجارية	٦٨,١٥٨,٥٣٨	٨٣,٥٠٦,٣٣٠	٨٢,٨٠٤,٠٧٠	١١٥,٧٤٤,٢٨٤ (٪٠,٨)	٪٣٩,٨
التزامات عقود الإيجار - الجزء المتداول	١,٦٤٢,١٧٢	١,٥٩٩,٠١٦	١,٨٢٠,٥٩٧	١,٥٣٥,٠٠٨	(٪١٥,٧)
مصاريف مستحقة وأرصدة دائنة أخرى	١٤,٨٧٦,٣٤٣	٢٠,٣٩٧,٦٧١	٢٧,٦٩٧,٠٧٩	٢٢,٢٠٤,٠٠٤	(٪١٩,٨)
إجمالي الالتزامات المتداولة	٩١,٤٤٨,١٧١	١١٧,٠٤٠,٠٥٢	١٢٣,٩٩٥,٩٨١	١٦٠,٩٧٥,٣٣٩	٪٢٩,٨
إجمالي الالتزامات	١١٣,٩٢٨,٦٥١	١٤٧,٠٥٧,٠٥٢	١٥٥,٣٢٢,٤٨٣	١٩٦,٠٥٣,٥٥٦	٪٢٦,٢
إجمالي حقوق المساهمين والالتزامات	٤٦٠,٠٧٤,٢٦٠	٥٠٧,٠٨٧,٨٥٩	٥١٦,٥١٨,٤٨٩	٥٦١,٥٩٣,٠١٣	٪٨,٧

المصدر: القوائم المالية المدققة للشركة والمراجعة الموجزة

١-٧-٧ الأصول غير المتداولة

يوضح الجدول التالي الأصول غير المتداولة للشركة خلال الأعوام ٢٠٢٢، و٢٠٢٣، و٢٠٢٤ والنصف الأول ٢٠٢٥

الجدول (٧٥): الأصول غير المتداولة للشركة خلال الأعوام ٢٠٢٢، و٢٠٢٣، و٢٠٢٤ والنصف الأول ٢٠٢٥

ريال سعودي	السنة المالية ٢٠٢٢	السنة المالية ٢٠٢٣	↑↓	السنة المالية ٢٠٢٤	↑↓	النصف الأول ٢٠٢٥	↑↓
الممتلكات والمعدات	١٣٧,٧٩٦,٧٨٥	١٤٩,١٢٨,٤٨٣	٪٨,٢	١٤٩,٤٥٩,٦٤٦	٪٠,٢	١٥٥,٠٠٩,٥٩٣	٪٣,٧
أصول حق الاستخدام	٥,١٠٨,٥٨١	٤,٩٦٩,٤٣٧	(٪٢,٧)	٤,٩٩٢,١١٠	٪٠,٥	٤,١٠٥,١٨٦	(٪١٧,٨)
مشاريع تحت الإنشاء	١,٩٦٢,٥٠٢	٥,٨٩٦,٢٧٤	٪٢٠٠,٤	٩,٨١٥,٩٣٤	٪٦٦,٥	١١,١٣٩,٤٨٥	٪١٣,٥
الأصول غير الملموسة	١,٧٧٨,٣٩٧	١,٤٥٨,٣٩٢	(٪١٨,٠)	١,١٤٦,٣٨١	(٪٢١,٤)	١,٣٨٤,٩٨٤	٪٢٠,٨
إجمالي الأصول غير المتداولة	١٤٦,٦٤٦,٢٦٥	١٦١,٤٥٢,٥٧٦	٪١٠,١	١٦٥,٤١٤,٠٧١	٪٢,٥	١٧١,٦٣٩,٢٤٨	٪٣,٨

المصدر: القوائم المدققة للشركة

تشمل الأصول غير المتداولة الممتلكات والمصانع والمعدات، وأصول حق الانتفاع، والأصول غير الملموسة، والأصول قيد الإنشاء والتطوير. وقد شهدت الأصول غير المتداولة زيادة ملحوظة بنسبة ١٠,١٪ خلال السنة المالية ٢٠٢٣، بينما ارتفعت اسمياً بنسبة ٢,٥٪ خلال السنة المالية ٢٠٢٤. وفي ٣١ ديسمبر ٢٠٢٤، شكلت الأصول غير المتداولة ٣٢٪ من إجمالي الأصول. ويعزى هذا التغير إلى إطفاء واستهلاك الأصول غير الملموسة وأصول حق الاستخدام، وإضافة مشروع جديد قيد الإنشاء يتعلق بإنشاء مصنع في دولة الإمارات العربية المتحدة. وقد ساهمت الأصول غير المتداولة بنسبة ٣١٪ في ٣٠ يونيو ٢٠٢٥، بزيادة قدرها ٣,٨٪.

١-١-٧-٧ الممتلكات والآلات والمعدات

يوضح الجدول التالي تفاصيل الممتلكات والآلات والمعدات للشركة خلال الأعوام ٢٠٢٢، و٢٠٢٣، و٢٠٢٤ والنصف الأول ٢٠٢٥:

الجدول (٧٦): تفاصيل الممتلكات والآلات والمعدات للشركة خلال الأعوام ٢٠٢٢، و٢٠٢٣، و٢٠٢٤ والنصف الأول ٢٠٢٥

ريال سعودي	السنة المالية ٢٠٢٢	السنة المالية ٢٠٢٣	↑↓	السنة المالية ٢٠٢٤	↑↓	النصف الأول ٢٠٢٥	↑↓
أراضي	٥٣,٣٠٢,٥٠٠	٥٣,٣٠٢,٥٠٠	٪٠,٠	٥٣,٣٠٢,٥٠٠	٪٠,٠	٥٣,٢٨٧,٥٠٨	(٪٠,٣)
مباني وإنشاءات	٣٤,١٣٣,٧٠٩	٣٢,٥٠٨,٢٨٥	(٪٤,٨)	٣١,٦٥٥,٤١٩	(٪٢,٦)	٣٣,٠٠٨,٣٨٠	٪٤,٢٧
آلات ومعدات	٤٠,٥٠٧,٥٣٩	٥١,٦١٣,٣٥٨	٪٢٧,٤	٥١,٢١٤,٤٣٨	(٪٠,٨)	٥٥,٨٦٧,٨٢٧	٪٩,٠٩
قوالب حقن	١,٧٩٥,١٣٩	١,٦٨٥,١٣٥	(٪٦,١)	٢,٣٨١,٤٠١	٪٤١,٣	٢,٨٤٨,٤٨٥	٪١٩,٦١
عدد وأدوات	٢,٣١٣,٨٧٦	١,٩٣٥,٠٦٨	(٪١٦,٤)	١,٨١٧,٨٧٧	(٪٦,١)	١,٩٩٣,٣٧٢	٪٩,٦٥
أثاث ومفروشات	٨٤,٥٩١	١٤٤,٣٨١	٪٧٠,٧	١٥٩,٢٠٣	٪١٠,٣	١٣٧,٠٣٧	(٪١٣,٩٢)
معدات مكتبية	٨٦٦,٥٩٦	٨٢٦,٨٢٧	(٪٤,٦)	٢,٠٥٩,٩٦٩	٪١٤٩,١	١,٧٩٩,٩٠٢	(٪١٢,٦٢)
سيارات	٣,٨٥١,٠٧٩	٦,٢٥١,٠٤٥	٪٦٢,٣	٦,٩٥٠,٣٠	(٪٢,٥)	٥,٣٣٦,٥٢٥	(٪١٢,٤٤)
أجهزة أمن	٩٤١,٧٥٦	٨٦١,٨٨٣	(٪٨,٥)	٧٧٣,٨٠٨	(٪١٠,٢)	٧٣٠,٥٥٧	(٪٥,٥٩)
الإجمالي	١٣٧,٧٩٦,٧٨٥	١٤٩,١٢٨,٤٨٣	٪٨,٢	١٤٩,٤٥٩,٦٤٦	٪٠,٢	١٥٥,٠٠٩,٥٩٣	٪٣,٧١

المصدر: القوائم المالية المدققة للشركة ومعلومات الإدارة

خلال السنة المالية ٢٠٢٢، استحوذت الشركة على ممتلكات ومنشآت ومعدات بقيمة ١١,٦ مليون ريال سعودي، بالإضافة إلى تحويل ٣,٩ مليون ريال سعودي من أصول قيد الإنشاء. وفي السنة المالية ٢٠٢٣، ارتفعت قيمة الممتلكات والمنشآت والمعدات بمقدار ١١,٣ مليون ريال سعودي (٨,٢٪)، مدفوعةً بعمليات استحواذ بلغت قيمتها الإجمالية ١٩,٤ مليون ريال سعودي، وتحويل ١,٨ مليون ريال سعودي من أصول تحت الإنشاء. ويوضح الجدول المرفق تفاصيل الإضافات حسب فئة الأصول. تشمل الاستثمارات الرئيسية خلال العام ما يلي:

- ♦ خط بثق أنابيب البولي إيثيلين: تم استثمار ٤,٦ مليون ريال سعودي في نظام مصمم لصهر البلاستيك الخام وتشكيله إلى مقاطع متصلة، مما يدعم كفاءة الإنتاج بكميات كبيرة.
- ♦ خط بثق عالي السرعة لأنابيب البولي إيثيلين: تم تخصيص ٢,٤ مليون ريال سعودي لهذه المعدات، التي تتيح سحب الأنابيب بدقة من جهاز البثق، بالإضافة إلى إدارة الفراغ والتبريد والتحكم في السمك.
- ♦ معدات لف أنابيب البولي إيثيلين عالي الكثافة/البولي برويلين - تم استثمار ٢ مليون ريال سعودي في آلات تُستخدم لإنتاج أنابيب مجوفة كبيرة القطر، والتي تُفضل بشكل متزايد على بدائل الأسمت والحديد الزهر التقليدية لأنظمة تصريف المياه والصرف الصحي.
- ♦ خط إنتاج أنابيب اللدائن الحرارية المقواة - تم إنفاق مليون ريال سعودي على خط بثق يُستخدم لتصنيع كل من الأنبوب الداخلي والغلاف الخارجي لأنابيب اللدائن الحرارية المقواة.
- ♦ ماكينة قولبة الحقن دي تي ١٢ - تم استثمار ٠,٩ مليون ريال سعودي في هذه المعدات، والتي تتضمن قادوس مواد، ومكبس حقن أو مكبس لولبي، ووحدة تسخين. تشير سعة حمولة الآلة إلى قوة التثبيت التي يمكنها بذلها.
- ♦ تعكس هذه الاستثمارات الرأسمالية التركيز الاستراتيجي للشركة على توسيع وتحديث قدراتها الإنتاجية لدعم النمو المستقبلي.
- ♦ خلال النصف الأول من عام ٢٠٢٥، ارتفعت قيمة الممتلكات والمصانع والمعدات بنسبة ٣,٧٪ نتيجة استحواذ الشركة على أصول جديدة بلغت قيمتها ١١,٦ مليون ريال سعودي. بلغ مصروف الاستهلاك ٥,٤ مليون ريال سعودي. تشمل الإضافات الرئيسية لمعدات الحماية والآلات والمعدات الشخصية خلال العام ما يلي:
- ♦ الآلات: تم تخصيص مبلغ ٧,٦ مليون ريال سعودي لآلات متعددة لتعزيز القدرة التشغيلية للشركة.
- ♦ المركبات: تم استثمار ٢٦٣ ألف ريال سعودي في شراء ٥ مركبات لدعم احتياجات الشركة التشغيلية واللوجستية.
- ♦ القوالب المتعددة: تم استثمار مبلغ إضافي قدره ٦٧٢ ألف ريال سعودي في قوالب مختلفة لتعزيز مرونة الإنتاج وطاقته.
- ♦ لا يوجد لدى الشركة أي خطط توسع معتمدة في استئجار الممتلكات والمعدات المنتهية بالتصنيع بما في ذلك حق استخدام الأصول، باستثناء تلك المفصّل عنها في القوائم المالية.

٢-١-٧-٧ أصول حق الاستخدام

الجدول (٧٧): أصول حق الاستخدام

ريال سعودي	السنة المالية ٢٠٢٢	السنة المالية ٢٠٢٣	السنة المالية ٢٠٢٤	↑↓	النصف الأول ٢٠٢٥	↑↓
التكلفة:						
الرصيد في ١ يناير	١٠,٣٨٤,٥٨٥	١١,٠٨٨,٠٣٢	١٢,٧٠٨,٧٧٢	٪٦,٨	١٤,٧٣٣,٨١١	٪١٤,٦
إضافات خلال السنة	٧٠٣,٤٤٧	١,٦٥٣,٤٢٢	٢,٠٤٦,١٤٣	٪١٣٥,٠	١٠٢,٣١٨	٪١٩,٢
التعديلات	-	٦٣,٨٤١	٩٥,٧٢٦	٪١٠٠,٠	٣٧,٤٢١	٪١٠٠,٠
إنهاء عقود الإيجار خلال العام	-	(٩٦,٥٢٣)	(١١٦,٨٣٠)	٪١٠٠,٠	(١٣٣,٩٣٣)	٪٢١,٠
						٪١٤,٦

ريال سعودي	السنة المالية ٢٠٢٢	السنة المالية ٢٠٢٣	السنة المالية ٢٠٢٤	النصف الأول ٢٠٢٥	↑↓
الرصيد في ٣١ ديسمبر / ٣٠ يونيو	١١,٠٨٨,٠٣٢	١٢,٧٠٨,٧٧٢	١٤,٧٣٣,٨١١	١٤,٧٣٩,٦١٧	٪٠,٠
الاستهلاك المتراكم:					
الرصيد في ١ يناير	٤,٣٣٧,٢٧٩	٥,٩٧٩,٤٥١	٧,٧٣٩,٣٤٥	٩,٧٤١,٧٠١	٪٢٥,٩
المحمل خلال السنة	١,٦٤٢,١٧٢	١,٧٥٩,٨٩٤	٢,٠٠٢,٣٥٦	٨٩٢,٧٣٠	(٪٥٥,٤)
الرصيد في ٣١ ديسمبر / ٣٠ يونيو	٥,٩٧٩,٤٥١	٧,٧٣٩,٣٤٥	٩,٧٤١,٧٠١	١٠,٦٣٤,٤٣١	٪٩,٢
صافي القيمة الدفترية كما في ٣١ ديسمبر / ٣٠ يونيو	٥,١٠٨,٥٨١	٤,٩٦٩,٤٢٧	(٪٢,٧)	٤,٩٩٢,١١٠	٪٠,٥
				٤,١٠٥,١٨٦	(٪١٧,٨)

المصدر: القوائم المالية المدققة للشركة والمراجعة الموجزة

- ♦ انخفضت أصول حق الاستخدام للشركة خلال السنة المالية ٢٠٢٢، نتيجةً لانخفاض الإضافات وارتفاع رسوم الاستهلاك.
- ♦ خلال السنة المالية ٢٠٢٣، بلغ إجمالي الإضافات ١,٧ مليون ريال سعودي، وبلغ الاستهلاك ١,٨ مليون ريال سعودي.
- ♦ خلال السنة المالية ٢٠٢٤، ارتفعت أصول حق الاستخدام بنسبة ٠,٥٪ نظراً لعدم وجود عمليات إنهاء رئيسية خلال العام، وتم تعويض الإضافة برسوم الاستهلاك.
- ♦ خلال النصف الأول من عام ٢٠٢٥، انخفضت أصول حق الاستخدام بنسبة ١٧,٨٪ بسبب مُصروف الاستهلاك نظراً لعدم وجود أي إنهاءات أو إضافات جديدة لعقود الإيجار.

٣-١-٧-٧ مشاريع تحت الإنشاء والتطوير

الجدول (٧٨): مشاريع تحت الإنشاء والتطوير

ريال سعودي	السنة المالية ٢٠٢٢	السنة المالية ٢٠٢٣	السنة المالية ٢٠٢٤	النصف الأول ٢٠٢٥	↑↓
الرصيد في ١ يناير	٥,٦٨١,١٥٧	١,٩٦٢,٥٠٢	(٪٦٥,٥)	٩,٨١٥,٩٣٤	٪٦٦,٥
الإضافات	١٧٨,٠١٢	٦,١٥٣,٣٠٣	٪٣٣٥٦,٧	٣,٨٢٤,١١٧	(٪٢,٤)
المحول إلى الممتلكات والآلات والمعدات	(٣,٨٩٦,٦٦٧)	(١,٧٩٥,٣٦٢)	(٪٥٣,٩)	(٢,٥٠٠,٥٦٦)	(٪١٠٠,٠)
المحول إلى مخزون قطع الغيار	-	(٤٢٤,١٦٩)	٪٠,٠	-	(٪١٠٠,٠)
الرصيد في ٣١ ديسمبر / ٣٠ يونيو	١,٩٦٢,٥٠٢	٥,٨٩٦,٢٧٤	٪٢٠٠,٤	١١,١٣٩,٤٨٥	٪١٣,٥

المصدر: القوائم المالية المدققة للشركة والمراجعة الموجزة

- ♦ الأصول قيد التطوير والإنشاء هي أصول قيد الإنشاء حالياً وغير جاهزة للاستخدام على النحو المخطط له من قبل الإدارة، وتشمل أيضاً الأصول غير الملموسة غير المتداولة.
- ♦ قامت الشركة بتحويل أصول بقيمة ٣,٣ مليون ريال سعودي إلى قطاع المباني والمنشآت خلال السنة المالية ٢٠٢٢. وخلال السنة المالية ٢٠٢٣، قامت الشركة بتحويل أصول بقيمة ١,٨ مليون ريال سعودي إلى قطاع الآلات والمعدات، و٤,٠ مليون ريال سعودي إلى قطاع قطع الغيار.

- ♦ خلال السنة المالية ٢٠٢٢، وافق مجلس إدارة الشركة على الاستحواذ على مصنع بقيمة ٤,٨ مليون ريال سعودي عبر مزاد علني أُقيم في دولة الإمارات العربية المتحدة ضمن المنطقة الصناعية برأس الخيمة. وفي وقت لاحق، خلال السنة المالية ٢٠٢٣، قامت الشركة برسمة وتخصيص مبلغ ٢,٢ مليون ريال سعودي لمخزون الآلات والمعدات وقطع الغيار.
 - ♦ خلال السنة المالية ٢٠٢٤، أضافت الشركة أصولاً رئيسية بقيمة ١,١ مليون ريال سعودي لمصنع بناء السفن، بينما تم استثمار ١,٨ مليون ريال سعودي في برنامج تخطيط موارد المؤسسات كجزء من مشروع جديد سيتم تحويله إلى أصول غير ملموسة عند اكتمال العمل. وتتعلق الإضافات المتبقية بتمديد الطريق الدائري والمقر الرئيسي الجديد.
 - ♦ خلال النصف الأول من عام ٢٠٢٥، بلغت الإضافات ٣,٨ مليون ريال سعودي، منها ٢,٥ مليون ريال سعودي تم تحويلها إلى الممتلكات والآلات والمعدات. ويتعلق هذا التحويل بمبنى مصنع النوخة، الذي أعيد تصنيفه بعد التسوية الكاملة لتسهيلات صندوق التنمية الصناعية السعودي المرتبطة بالمبنى.
- لم يتم إجراء أي تحويلات إلى معدات وماكينات التصنيع منذ أن كان مشروع الإمارات العربية المتحدة قيد التنفيذ ولم يتم استلام بعض الأجزاء من الإمارات العربية المتحدة حتى الآن في حين تحتاج بعض الآلات (آلات البثق بشكل أساسي) إلى مساحة ستكون متاحة عند اكتمال مشروع البنية التحتية في اليرموك.

٤-١-٧-٧ أصول غير ملموسة

الجدول (٧٩): أصول غير ملموسة

ريال سعودي	السنة المالية ٢٠٢٢	السنة المالية ٢٠٢٣	السنة المالية ٢٠٢٤	النصف الأول ٢٠٢٥	↑↓
التكلفة:					
الرصيد في ١ يناير	٣,١٢١,٦٧٦	٣,٩٠٠,١٤١	٣,٩٠٦,٤٩١	٣,٩٢١,٥٥٦	٪٠,٤
الإضافات خلال السنة	١٠٩,٨٢٧	٦,٣٥٠	(٩٤,٢)	٦٩٠,١٧٤	٪٤٤٨١,٠
التحويلات	٦٦٨,٦٣٨	-	(١٠٠,٠)	-	٪٠,٠
الرصيد في ٣١ ديسمبر / ٣٠ يونيو	٣,٩٠٠,١٤١	٣,٩٠٦,٤٩١	٣,٩٢١,٥٥٦	٤,٦١١,٧٣٠	٪١٧,٦
الإطفاء المتراكم:					
الرصيد في ١ يناير	١,١٦٤,٠٣٨	٢,١٢١,٧٤٤	٢,٤٤٨,٠٩٩	٢,٧٧٥,١٧٥	٪١٣,٤
المحمل	٣١٤,٢٠٣	٣٢٦,٣٥٥	٣٢٧,٠٧٦	٤٥١,٥٧١	٪٣٨,١
المحول	٦٤٣,٥٠٣	-	(١٠٠,٠)	-	٪٠,٠
الرصيد في ٣١ ديسمبر / ٣٠ يونيو	٢,١٢١,٧٤٤	٢,٤٤٨,٠٩٩	٢,٧٧٥,١٧٥	٣,٢٢٦,٧٤٦	٪١٦,٣
صافي القيمة الدفترية كما في ٣١ ديسمبر / ٣٠ يونيو	١,٧٧٨,٣٩٧	١,٤٥٨,٣٩٢	(١٨,٠)	(٢١,٤)	٪٢٠,٨

المصدر: القوائم المالية المدققة للشركة والمراجعة الموجزة

- ♦ حصلت الشركة على تراخيص برمجيات لفروعها، وتُستهلك على مدى عشر سنوات. خلال السنة المالية ٢٠٢٢، استحوذت الشركة على برمجيات بقيمة ١١٠ آلاف ريال سعودي، إلا أن الإضافات انخفضت بشكل ملحوظ خلال السنة المالية ٢٠٢٣. وخلال السنة المالية ٢٠٢٤، استحوذت الشركة على برمجيات إضافية بقيمة ١٥ ألف ريال سعودي. خلال النصف الأول من عام ٢٠٢٥، أضافت الشركة تراخيص برمجيات بقيمة ٦٩٠ ألف ريال سعودي، بينما لم تُنقل أي أصول من الأصول قيد الإنشاء. يتعلق المبلغ الرئيسي بشراء ترخيص ديناميكس ٣٦٥ بقيمة ٤٩٥ ألف ريال سعودي.

٢-٧-٧ الأصول المتداولة

يوضح الجدول التالي تفاصيل الأصول المتداولة للشركة خلال الأعوام ٢٠٢٢، و٢٠٢٣، و٢٠٢٤ والنصف الأول ٢٠٢٥:

الجدول (٨٠): تفاصيل الأصول المتداولة للشركة خلال الأعوام ٢٠٢٢، و٢٠٢٣، و٢٠٢٤ والنصف الأول ٢٠٢٥

ريال سعودي	السنة المالية ٢٠٢٢	السنة المالية ٢٠٢٣	السنة المالية ٢٠٢٤	النصف الأول ٢٠٢٥	↑↓
المخزون	١٥٦,٩٣٩,٩٧١	١٧٩,٠٤٩,٨٣٦	١٩٥,٧٤٩,٧٢١	٢٠٤,٧٧٩,٦٧٢	٪٤,٦
الذمم المدينة التجارية	٧٠,١٣٧,٨٧٧	١٠٦,٦٧٧,٥٥٤	١٠٤,٣٥٩,٤٣١	١٣٧,١٠٦,٥٦٨	(٪٢,٢)
مستحق من أطراف ذات علاقة	٣,٧٤٥,٠٤٨	٣,١٠٦,٧٠٤	٨٦٠,٦٥٤	١,٩٣٨,٥٨٥	(٪٧٢,٣)
الدفعات المقدمة والذمم المدينة الأخرى	٥٥,٠٣٣,٤٢١	٤١,٢٧٢,٦٥٨	٤١,٦٠٩,١٢١	٣١,٤٢٤,٣٥١	٪٠,٨
النقد وما يعادله	٢٧,٥٧١,٦٧٨	١٥,٥٢٨,٥٣١	٨,٥٢٥,٤٩١	١٤,٧٠٤,٥٨٩	(٪٤٥,١)
إجمالي الأصول المتداولة	٣١٣,٤٢٧,٩٩٥	٣٤٥,٦٣٥,٢٨٣	٣٥١,١٠٤,٤١٨	٣٨٩,٩٥٣,٧٦٥	٪١١,١

المصدر: القوائم المالية المدققة للشركة والمراجعة الموجزة

- تتكون الأصول المتداولة من النقد وما يعادله، والمخزونات، والمدفوعات المسبقة والمستحقات الأخرى. وقد ارتفعت الأصول المتداولة بنسبة ١٠,٣٪ خلال السنة المالية ٢٠٢٣، وبنسبة ١,٦٪ خلال السنة المالية ٢٠٢٤. وخلال النصف الأول من عام ٢٠٢٥، ارتفعت الأصول المتداولة بنسبة ١١,٢٪ نتيجة لزيادة النقد وما يعادله، والمستحقات التجارية.
- تشمل فئة المدفوعات المسبقة والأرصدة المدينة الأخرى عناصر مالية متنوعة، بما في ذلك الإيرادات المستحقة، والدفعات المقدمة للموردين، والمصروفات الثرية، وخطابات الضمان، وخطابات الاعتماد، والمستحقات المتنوعة.

٣-٧-٧ المخزون

يوضح الجدول التالي تفاصيل مخزون الشركة خلال الأعوام ٢٠٢٢، و٢٠٢٣، و٢٠٢٤ والنصف الأول ٢٠٢٥:

الجدول (٨١): تفاصيل مخزون الشركة خلال الأعوام ٢٠٢٢، و٢٠٢٣، و٢٠٢٤ والنصف الأول ٢٠٢٥

ريال سعودي	السنة المالية ٢٠٢٢	السنة المالية ٢٠٢٣	السنة المالية ٢٠٢٤	النصف الأول ٢٠٢٥	↑↓
البضائع تامة الصنع	١١٣,٨٢٧,٥٩١	١١٩,٦٨٣,٥٥١	١٤٠,٨٩٠,٤٦٩	١٤٧,٥٣٠,٠٢٧	٪١٧,٣
مواد خام	٤١,٠٣٦,٧٥٢	٥٣,١١٣,٠٠١	٥٢,٣٢٣,١٤٣	٥٤,٥٦٢,٥٣٥	(٪١,٥)
أعمال جارية	٦,٤٣٤,٥٠٦	٧,٩١٢,٨٠٨	٥,٠٤٩,٢١٧	٦,٥٧١,٩٣٣	(٪٣٦,٢)
قطع الغيار	٤,٥٥٨,١١١	٧,٢٩٠,٤٠٥	٧,٩٨٩,٧٠٦	٧,٣١٥,٤٧٣	٪٩,٦
مواد التعبئة والتغليف	١,٥٨٥,٨٢٥	١,٥٥٢,٨٨٥	-	-	(٪١٠٠,٠)
إجمالي المخزون	١٦٧,٤٤٢,٧٨٥	١٨٩,٥٥٢,٦٥٠	٢٠٦,٢٥٢,٥٣٥	٢١٥,٩٧٩,٩٦٨	٪٨,٨
انخفاض القيمة	(١٠,٥٠٢,٨١٤)	(١٠,٥٠٢,٨١٤)	(١٠,٥٠٢,٨١٤)	(١١,٢٠٠,٢٩٦)	٪٠,٠
صافي الرصيد	١٥٦,٩٣٩,٩٧١	١٧٩,٠٤٩,٨٣٦	١٩٥,٧٤٩,٧٢١	٢٠٤,٧٧٩,٦٧٢	٪٩,٣

المصدر: القوائم المالية المدققة للشركة والمراجعة الموجزة

- وقد شهد مخزون السلع النهائية نمواً مطرداً، بما يتماشى مع استراتيجية الشركة لتوسيع أعمالها، وتلبية طلبات العملاء، وتقليل فترات التسليم والإنتاج.
- اعتباراً من السنة المالية ٢٠٢٢، تم الحفاظ على مستويات كافية من السلع النهائية، مما أدى إلى خفض مدروس للمواد الخام لتقليل التدفق النقدي وتسريع تسليم السلع النهائية.
- انخفض استهلاك مواد التعبئة والتغليف خلال السنة المالية ٢٠٢٣، ويعزى ذلك بشكل رئيسي إلى الإغلاق المؤقت لمصنع منتجات المطاط السعودية للصيانة، وانخفاض عام في المعروض. ومع ذلك، في السنة المالية ٢٠٢٤، ارتفع استهلاك مواد التعبئة والتغليف بنسبة ١٦,٠٪ لتلبية متطلبات العملاء. واعتباراً من النصف الأول من عام ٢٠٢٥، أعادت الشركة تصنيف مواد التعبئة والتغليف مع المواد الخام، ولم تُدرجها بشكل منفصل في بيانات ٣١ ديسمبر ٢٠٢٤.
- ارتفع مخزون المواد الخام بشكل ملحوظ بنسبة ٢٩,٤٪ خلال السنة المالية ٢٠٢٣، لكنه انخفض بنسبة ١,٥٪ في السنة المالية ٢٠٢٤ نظراً لتوافر كميات كافية من المنتجات النهائية. خلال النصف الأول من عام ٢٠٢٥، ارتفعت المواد الخام بنسبة ٤,٣٪ حيث إن لدى الشركة مشاريع محددة تحت التنفيذ والتي تم شراء المواد الخام لها ولتلبية تقلبات أسعار أنابيب البولي إيثيلين من سابق.
- تعاقدت الشركة مع جهة خارجية لتقييم مستويات المخزون وتقييم الاحتياجات المتعلقة بالمخصصات. وبناءً على تقرير الجهة الخارجية، لم يتم تسجيل أي مخصصات إضافية خلال السنة المالية ٢٠٢٣ والسنة المالية ٢٠٢٤ بينما تم تسجيل مخصص قدره ٦٩٧,٤٨٢ ريال بالنصف الأول ٢٠٢٥م.

٤-٧-٧ الذمم المدينة التجارية

الجدول (٨٢): الذمم المدينة التجارية

ريال سعودي	السنة المالية ٢٠٢٢	السنة المالية ٢٠٢٣	↑↓	السنة المالية ٢٠٢٤	↑↓	النصف الأول ٢٠٢٥	↑↓
الذمم التجارية	٩٣,٤٨٨,٧١٨	١٣٢,٣٢٤,٦٥٥	٪٤١,٥	١٣٥,٠٣٥,١٤٥	٪٢,٠	١٦٨,١٥٨,٤٥٠	٪٢٤,٥
يطرح: انخفاض قيمة الذمم المدينة التجارية	(٢٣,٣٥٠,٨٤١)	(٢٥,٦٤٧,١٠١)	٪٩,٨	(٣,٦٧٥,٧١٤)	٪١٩,٦	(٣١,٠٥١,٨٨٢)	٪١,٢
صافي الرصيد	٧٠,١٣٧,٨٧٧	١٠٦,٦٧٧,٥٥٤	٪٥٢,١	١٠٤,٣٥٩,٤٣١	(٪٢,٢)	١٣٧,١٠٦,٥٦٨	٪٣١,٤

المصدر: القوائم المالية المدققة للشركة والمراجعة الموجزة

- تتبع الشركة سياسة منح الائتمان لعملائها من الشركات بناءً على عوامل مختلفة. تتراوح فترة الائتمان عادةً بين ٣٠ و٩٠ يوماً. تُمنح مبيعات الائتمان بشكل أساسي للعملاء من الشركات وللمشاريع ذات فترات استحقاق أطول من فترة الائتمان القياسية.
- خلال السنة المالية ٢٠٢٢، ارتفعت الذمم المدينة التجارية بنسبة ٤١,٥٪، وفي السنة المالية ٢٠٢٣، اقتصر النمو على ٢٪ فقط خلال السنة المالية ٢٠٢٤. تُعزى هذه الزيادة في الذمم المدينة التجارية إلى إجمالي مبيعات الائتمان وعقود العملاء الجدد.
- اعتباراً من السنة المالية ٢٠٢٤، ٣٣,٠٪ من الرصيد المتأخر لأكثر من عام يتعلق بشركة المقاولات التقنية السعودية المحدودة. بالإضافة إلى ذلك، ١٧,٦٪ ١٥,٧٪ من الرصيد المتأخر لأكثر من ٢٧٠ يوماً يتعلقان بشركة نباتات للمقاولات وشركة ضيف الله العتيبي للمقاولات، على التوالي. ومع إضافة عملاء جدد والطبيعة الطويلة الأجل لهذه العقود، ارتفع إجمالي أعمار مستحقات التجارة.
- خلال النصف الأول من عام ٢٠٢٥، ارتفعت الذمم المدينة التجارية بنسبة ٢٤,٥٪. وترتبط هذه الزيادة في الذمم التجارية بإجمالي مبيعات الائتمان والعقود المبرمة مع عملاء جدد. وقد تناولت الأقسام السابقة تحليل مبيعات الائتمان وتحليل التركيز

الجدول (٨٣): أعمار الذمم المدينة التجارية

ريال سعودي	السنة المالية ٢٠٢٢	السنة المالية ٢٠٢٣	السنة المالية ٢٠٢٤	الانحدار	الانحدار	النصف الأول ٢٠٢٥	الانحدار
من ١ - ٣٠ يوماً	٣٧,٠٣٩,٢٥٩	٣٧,٠٨٣,٩٧٣	٣٧,٠٧٦,٤٤٧	٪٣٧,١	٪٠,٢	٣٣,٢٠١,٧١٣	٪١٠,٥
من ٣١ - ٩٠ يوماً	٢١,٨٤٩,٣٠٤	٣٤,٨١٣,٣١٨	٣٢,٩٤١,٠٥٧	٪٥٩,٣	٪٥,٤	٥٣,١٩٨,٦٢٤	٪٦١,٥
من ٩١ - ١٨٠ يوماً	٧,٠٢٠,٢٤٣	١٦,٩٢١,٥٥٤	٢٥,٨٦٠,٢٧٨	٪١٤١,٠	٪٥٢,٨	٨١,٧٥٨,١١٣	٪٢١٦,٢
من ١٨١ - ٣٦٠ يوماً	٤,٥١٣,٤٩٣	٨,٩٤٩,٠٤٢	٧,٨١٥,٥١٦	٪٩٨,٣	٪١٢,٧	-	٪١٠٠,٠
من ٣٦١ - ٣٦٠ يوماً	٥,٤٣٤,٦٢٥	٢,٦٤٣,٧٨٩	٦,٨٠٨,٠٦٣	٪٥١,٤	٪١٥٧,٥	-	٪١٠٠,٠
أكثر من ٣٦٠ يوماً	٢٧,٦٣١,٧٩٤	٣١,٩١٢,٩٧٩	٢٤,٥٣٣,٧٨٤	٪١٥,٥	٪٢٣,١	-	٪١٠٠,٠
الإجمالي	٩٣,٤٨٨,٧١٨	١٣٢,٣٢٤,٦٥٥	١٣٥,٠٣٥,١٤٥	٪٤١,٥	٪٢,٠	١٦٨,١٥٨,٤٥٠	٪٢٤,٥

المصدر: القوائم المالية المدققة للشركة والمراجعة الموجزة

- ♦ لتقليل المخاطر، ربطت الشركة عمولة المبيعات بحالة الذمم المدينة التجارية المتأخرة. يحصل الموظفون على عمولة بنسبة ١٠٪ في حال تحصيل المدفوعات خلال فترة الائتمان، بينما يؤدي التأخير في السداد إلى انخفاض معدل العمولة. يحفز هذا النهج الموظفين على ضمان تحصيل المدفوعات في الوقت المحدد خلال فترة الائتمان المتفق عليها.
- ♦ تُحتسب مخصّصات الذمم المدينة التجارية وفقاً لنموذج الخسارة الائتمانية المتوقعة، وفقاً للمعيار الدولي لإعداد التقارير المالية رقم ٩.

الجدول (٨٤): الحركة في الخسائر الائتمانية المتوقعة

ريال سعودي	السنة المالية ٢٠٢٢	السنة المالية ٢٠٢٣	السنة المالية ٢٠٢٤	الانحدار	الانحدار	النصف الأول ٢٠٢٥	الانحدار
كما في بداية السنة / الفترة	٢٠,٥٣٦,٢٦٩	٢٣,٣٥٠,٨٤١	٢٥,٦٤٧,١٠١	٪١٣,٧	٪٩,٨	٣٠,٦٧٥,٧١٤	٪١٩,٦
المحمل خلال السنة / الفترة	٣,٠٨٦,٥٤١	٢,٦٤٤,٠٩٥	١١,٥٦٢,٩٨٠	٪١٤,٣	٪٣٣٧,٥	٣٧٦,١٦٨	٪٩٦,٧
المستخدم خلال السنة / الفترة	(٢٧١,٩٦٩)	(٣٤٧,٨٣٥)	(٦,٥٣٤,٣٦٧)	٪٢٧,٩	٪٦٢٨,٦	-	٪١٠٠,٠
كما في نهاية ٣١ ديسمبر / ٣٠ يونيو	٢٣,٣٥٠,٨٤١	٢٥,٦٤٧,١٠١	٣٠,٦٧٥,٧١٤	٪٩,٨٣	٪١٩,٦	٣١,٠٥١,٨٨٢	٪١,٢٣

المصدر: القوائم المالية المدققة للشركة والمراجعة الموجزة

٥-٧-٧ مستحق من أطراف ذات علاقة

يوضح الجدول التالي تفاصيل المستحقات من الأطراف ذات علاقة للشركة للسنوات المالية ٢٠٢٢ و ٢٠٢٣ و ٢٠٢٤ والنصف الأول ٢٠٢٥

الجدول (٨٥): مستحق من أطراف ذات علاقة

ريال سعودي	السنة المالية ٢٠٢٢	السنة المالية ٢٠٢٣	السنة المالية ٢٠٢٤	الانحدار	الانحدار	النصف الأول ٢٠٢٥	الانحدار
شركة لدائن (شركة محدودة)	٩٩١,٠٣٤	-	(١٠٠,٠٠٠)	٪٠,٠	٪٠,٠	-	٪٠,٠
شركة الوسائل للإنشاءات	٧,٣٨٧,٠٤٩	٧,٣٨٧,٠٤٩	٣٧,٥٩٣	٪٠,٠	٪٩٩,٥	١٩٨,٥٥٥	٪٤٢٨,٢
شركة ثاقب للبلاستيك	٣٠٦,٠٧٠	١,٦٢٤,١٣٥	٨٢٣,٠٦١	٪٤٣,٦	٪٤٩,٣	١,٧٤٠,٣٠	٪١١١,٤
يطرح: انخفاض قيمة الأطراف ذات علاقة	(٤,٩٣٩,١٠٥)	(٥,٩٠٤,٤٨٠)	-	٪١٩,٦	٪١٠٠,٠	-	-
صافي الرصيد	٣,٧٤٥,٠٤٨	٣,١٠٦,٧٠٤	٨٦٠,٦٥٤	٪١٧,٠	٪٧٢,٣	١,٩٣٨,٥٨٥	٪١٢٥,٢

المصدر: القوائم المالية المدققة للشركة والمراجعة الموجزة

- ♦ انخفضت الأرصدة المستحقة من الأطراف ذات الصلة بنسبة ١٧,٠٪، ويعود ذلك تحديداً إلى استلام أرصدة متعلقة بشركة لدائن. علاوة على ذلك، انخفضت الأرصدة بشكل ملحوظ خلال السنة المالية ٢٠٢٤ بنسبة ٧٢,٣٪.

الجدول (٨٦): الحركة على مخصص الخسائر الائتمانية المتوقعة لأطراف ذات علاقة

ريال سعودي	السنة المالية ٢٠٢٢	السنة المالية ٢٠٢٣	السنة المالية ٢٠٢٤	النصف الأول ٢٠٢٥	↑↓
كما في بداية ١ يناير	٤,٩٣٩,١٠٥	٤,٩٣٩,١٠٥	٥,٩٠٤,٤٨٠	١٩,٥٪	-
المحمل خلال السنة	-	٩٦٥,٣٧٥	١,٧٠٣,٢٦٧	٧٦,٤٪	-
المستخدم خلال السنة	-	-	(٧,٦٠٧,٧٤٧)	(١٠٠,٠٪)	-
كما في نهاية ٣١ ديسمبر / ٣٠ يونيو	٤,٩٣٩,١٠٥	٥,٩٠٤,٤٨٠	-	(١٠٠,٠٪)	-

المصدر: القوائم المالية المدققة للشركة والمراجعة الموجزة

٦-٧-٧ دفعات مقدمة وأرصدة مدينة أخرى

يوضح الجدول التالي تفاصيل دفعات مقدمة وأرصدة مدينة أخرى للشركة للسنوات المالية ٢٠٢٢ و ٢٠٢٣ و ٢٠٢٤ والنصف الأول ٢٠٢٥

الجدول (٨٧): دفعات مقدمة وأرصدة مدينة أخرى

ريال سعودي	السنة المالية ٢٠٢٢	السنة المالية ٢٠٢٣	السنة المالية ٢٠٢٤	النصف الأول ٢٠٢٥	↑↓
الإيرادات المستحقة	٢١,٢٤٢,٤٧١	٢٢,٦١٦,٦٦٧	٢٣,٤٢٧,١٤٤	١٣,٣٩١,٨٤٣	(٤٢,٨٪)
دفعات مقدمه للموردين	١٠,٩١١,٦٠٨	٦,٤٣١,٧٦٣	٩,٥٢٦,٥١٢	١٠,٤٠٢,٢٢٧	٩,٢٪
صندوق مصروفات نثرية للفروع	٤,١٥١,٥٢٥	٤,٣٥٠,١٨٩	٣,٢٩٠,٠٢٢	١,٣١٧,٢٦٤	(٦٠,٠٪)
خطاب الضمان	١٠,٩٠٧,٥٧٤	٤,١٩٨,٤٥٥	١,١٩٩,٣٥٠	١٢١,١٥٨	(٨٩,٩٪)
قروض الموظفين	٣,٨٣٨,٤٦٨	٤,٠٣١,٢٣٣	٣,٥٣٧,٤٤٠	٣,٧٤١,١٨٦	٥,٨٪
خطاب الاعتماد	٩١٣,٣٠٨	١,١٧٥,٤٥٤	٩٢١,٤٣٠	١,٣٣٩,١٢٧	٤٥,٣٪
الشيكات تحت التحصيل	١,٠٧٦,٤٦١	٩٨٢,٦٤٨	٤٦٦,٧٨٥	٤٦٦,٧٨٥	(٥٢,٥٪)
دفعة مقدمة لشراء ممتلكات ومعدات	٥,٣٧١,٣٣٧	٨٦٦,٥٠٠	-	-	(١٠٠٪)
دفعة مقدمة للاستثمار	-	٢٢٧,٣١٨	-	-	(١٠٠٪)
مدفوعات مقدمة	-	١٣٨,٨٣٩	-	١,٦٤٣,٦٩٠	(١٠٠٪)
أخرى	١٦,٠٠٠	١٤٨,٩٢٣	١٤٨,٩٢٣	١٤٨,٥٣٨	(٠,٣٪)
الإجمالي	٥٨,٤٢٨,٧٥٢	٤٥,١٦٧,٩٨٩	٤٢,٥١٧,٦٠٦	٣٢,٥٧١,٨١٨	(٢٣,٤٪)
يطرح: انخفاض قيمة الأرصدة المدينة	(٣,٣٩٥,٣٣١)	(٣,٣٩٥,٣٣١)	(٤٤٤,٣٤٨)	(٦٨٠,٦٨٢)	٥٣,٢٪
يطرح: انخفاض قيمة الشيكات	-	(٥٠٠,٠٠٠)	(٤٦٤,١٣٧)	(٤٦٦,٧٨٥)	٠,٦٪
الإجمالي	٥٥,٠٣٣,٤٢١	٤١,٢٧٢,٦٥٨	٤١,٦٠٩,١٢١	٣١,٤٢٤,٣٥١	(٢٤,٥٪)

المصدر: القوائم المالية المدققة للشركة والمراجعة الموجزة

- تشمل فئة المدفوعات المسبقة والأرصدة المدينة الأخرى عناصر مالية متنوعة، مثل الإيرادات المستحقة، والدفعات المقدمة للموردين، والمصروفات النثرية، وخطابات الضمان، وخطابات الاعتماد، والمستحقات المتنوعة.
- خلال السنة المالية ٢٠٢٣، ارتفعت الإيرادات المستحقة بنسبة ٦,٥٪، تلتها زيادة أخرى بنسبة ٣,٦٪ في السنة المالية ٢٠٢٤. وخلال النصف الأول من عام ٢٠٢٥، انخفضت الإيرادات المستحقة بنسبة ٤٢,٨٪ نتيجةً لتحصيلها في الوقت المحدد. وبناءً على الاستفسارات، علمنا أن الشركة لديها اتفاقية خصم مع شركة سابك، حيث يحق للشركة الحصول على خصم على المواد الخام من سابك، إذا كانت كمية الطلب أعلى من الكميات المتفق عليها.
- وخلال النصف الأول من عام ٢٠٢٥، انخفضت الإيرادات المستحقة بنسبة (٤٢,٨٪) ويرتبط هذا النمو بالزيادة الإجمالية في الإيرادات ومبيعات الائتمان. وقد لوحظ أن الشركة لديها اتفاقية خصم مع شركة سابك، حيث تُمنح خصومات على المواد الخام إذا تجاوزت كميات الطلب المستويات المتفق عليها.
- انخفضت الدفعات المقدمة للموردين بشكل ملحوظ بنسبة ٤١,١٪ في السنة المالية ٢٠٢٣، حيث طبقت الشركة إجراءات صارمة لضمان استلام جميع البضائع المعلقة. ومع ذلك، في السنة المالية ٢٠٢٤، زادت الدفعات المقدمة للموردين بنسبة ٤٨,١٪ نتيجةً لنمو النشاط التجاري. على الرغم من تعديلات في الاتفاقيات مع بعض الموردين، والتي لم تشترط دفعات مقدمة قبل استلام البضائع، فقد ارتفع رصيد الدفعات المقدمة اعتباراً من ديسمبر ٢٠٢٤، وبنسبة ٩,٢٪ خلال النصف الأول من عام ٢٠٢٥، نتيجةً لشراء كميات كبيرة من المواد الخام.
- اعتباراً من السنة المالية ٢٠٢٢، بلغ إجمالي المستحقات من شركة إيجل للمعدات المحدودة ٢,٥ مليون ريال سعودي (٢٣,٤٪)، والتي انخفضت إلى ٥ آلاف ريال سعودي بحلول السنة المالية ٢٠٢٣. وفي السنة المالية ٢٠٢٣، شملت المستحقات الهامة ٦٥٣ ألف ريال سعودي (١٠,١٪) من شركة مستورة للمقاولات المحدودة، و٦٠٣ آلاف ريال سعودي (٩,٤٪) من شركة روثنبرغر (ووشي)، و٦٠٠ ألف ريال سعودي (٩,٣٪) من شركة الدريس للخدمات البترولية والنقل.
- في السنة المالية ٢٠٢٤، شملت الأرصدة المستحقة الرئيسية ١,٥ مليون ريال سعودي (١٦,٠٪) من مؤسسة صلالة للمقاولات التجارية، و١,٢ مليون ريال سعودي (١٢,٢٪) من مؤسسة سلمان علي المشيقيح للمقاولات، و٠,٦ مليون ريال سعودي (٦,٦٪) من شركة تاييتشو هوانغيان يونغماو المحدودة للقوالب. والجدير بالذكر أنه لم تكن هناك أرصدة افتتاحية من هؤلاء الموردين الثلاثة.
- خلال النصف الأول من عام ٢٠٢٥، كان الرصيد الرئيسي لشركة سوتشو مود للمعدات الذكية المحدودة بقيمة ١,١ مليون ريال سعودي (١١,٤٪)، بينما كان الرصيد الآخر متعلقاً بمؤسسة سلمان علي المشيقيح للمقاولات بقيمة ١,٢ مليون ريال سعودي (١١,٢٪)، وهو رصيد لم يتغير منذ السنة المالية ٢٠٢٤. تتعلق الأرصدة الرئيسية الأخرى بشركة فوشان بيسست إكستروجن تيك المحدودة، بمبلغ ٦٩٣ ألف ريال سعودي (٦,٧٪)، وشركة دعم مشاريع الطاقة المحدودة (إنبرو) بمبلغ ٦٠٧ ألف ريال سعودي (٥,٨٪).
- تشمل خطابات الضمان ضمانات من عملاء دوليين (مصريين) وعملاء محليين. خلال السنة المالية ٢٠٢٢، كانت ٧٨٪ من خطابات الضمان متعلقة بعملاء في مصر، ويعزى ذلك أساساً إلى انخفاض مبيعات التصدير إلى مصر. وقد قابل ذلك زيادة في خطابات الضمان المحلية. في السنة المالية ٢٠٢٣، انخفضت نسبة خطابات الضمان المتعلقة بمصر إلى ٤٧٪، متأثرة بالظروف الاقتصادية في مصر، والقيود المفروضة على تحويلات العملات، واستمرار انخفاض مبيعات التصدير إلى مصر. ونتيجةً لذلك، انخفض إجمالي خطابات الضمان بنسبة ٦١,٥٪. خلال السنة المالية ٢٠٢٤، انخفضت خطابات الضمان بنسبة ٧١,٤٪ بسبب انتهاء صلاحية العديد من الضمانات التي لم يتم تجديدها والمتعلقة بشركة غاز أند إنرجي طاقة والشركة المصرية للاتصالات. مع ذلك، كانت هناك ضمانات جديدة متعلقة بشركة نات غاز. خلال النصف الأول من عام ٢٠٢٥، انخفضت خطابات الضمان بنسبة ٨٩,٩٪، حيث أن معظم الضمانات متعلقة بشركة نات غاز.
- ارتفعت قروض الموظفين بنسبة ٥,٠٪ في السنة المالية ٢٠٢٣، لكنها انخفضت بنسبة ١٢,٢٪ في السنة المالية ٢٠٢٤. ويعود هذا الارتفاع في السنة المالية ٢٠٢٣ إلى تطبيق سياسة جديدة تسمح بصرف القروض ضمن أرصدة نهاية الخدمة، بحد أقصى ٧٠٪ من تلك الأرصدة. واعتباراً من السنة المالية ٢٠٢٣، احتفظت الشركة بمخصص قدره ٣,٤ مليون ريال سعودي لتغطية مستحقات الموظفين. وقد استُخدم هذا المخصص في السنة المالية ٢٠٢٤ بعد شطب المستحقات، وتم تكوين مخصص إضافي قدره ٦٣٥ ألف ريال سعودي خلال العام. وخلال النصف الأول من عام ٢٠٢٥، ارتفعت قروض الموظفين بنسبة ٥,٨٪.



- جميع خطابات الاعتماد تحمل هامش ربح بنسبة ١٥٪. وقد ارتبطت التغييرات في خطابات الاعتماد خلال فترة المراجعة بتغييرات في موردي المواد الخام المستوردة. قامت الشركة باسترداد مبالغ من الشيكات تحت التحصيل، مع تجنب مخصص قدره ٥٠ ألف ريال سعودي للشيكات المتأخرة عن السداد لأكثر من عام، وذلك بناءً على توصية الإدارة القانونية. وخلال السنة المالية ٢٠٢٤، تم تجنب مخصص إضافي قدره ٤٥٠ ألف ريال سعودي، واسترداد مبالغ من مستحقات قديمة بلغت ٤٨٦ ألف ريال سعودي. وخلال النصف الأول من عام ٢٠٢٥، رصدت الشركة مخصصاً إضافياً لتغطية جميع المبالغ المستحقة على الشيكات المتأخرة.
- في السنة المالية ٢٠٢٢، تم دفع دفعات مقدمة لشراء عقارات ومعدات متعلقة بمصنع الإمارات العربية المتحدة المقرر إنشاؤه في المدينة الصناعية "مدن" في بريدة (القصيم). وقد تم شراء المعدات خلال العام.
- في السنة المالية ٢٠٢٣، ارتبطت دفعات مقدمة للاستثمار بالاستحواذ على كامل أسهم ملكية شركة شوكور لأنظمة الأنابيب المركبة الشرق الأوسط المحدودة بقيمة إجمالية بلغت مليوني ريال سعودي. إلا أنه لم يتم سداد كامل المبلغ نظراً لعدم وفاء شركة شوكور ببعض التزاماتها. في ١٣ مايو ٢٠٢٤، استحوذت الشركة على شركة شوكور لأنظمة الأنابيب المركبة الشرق الأوسط المحدودة مقابل ٢,٣ مليون ريال سعودي. وفي ٢٧ يونيو ٢٠٢٤، باعت الشركة ١٠٠٪ من حصتها في مصنع شوكور لأنظمة الأنابيب المركبة الشرق الأوسط المحدودة، الكائن في الخبر، إلى مصنع مرجان لمنتجات الألياف الزجاجية في الدمام - المدينة الصناعية الثانية، مقابل ١٢ مليون ريال سعودي. وقد نتج عن ذلك ربح رأسمالي قدره ٩,٦ مليون ريال سعودي.

٧-٧-٧ النقد وما في حكمه

الجدول (٨٨): النقد وما في حكمه

ريال سعودي	السنة المالية ٢٠٢٢	السنة المالية ٢٠٢٣	السنة المالية ٢٠٢٤	النصف الأول ٢٠٢٥	↑↓
النقدية بالبنك	٢٧,٥٧١,٦٧٨	١٥,٥٢٨,٥٣١	(٤٣,٧٪)	٨,٥٢٥,٤٩١	(٤٥,١٪)
الإجمالي	٢٧,٥٧١,٦٧٨	١٥,٥٢٨,٥٣١	(٤٣,٧٪)	٨,٥٢٥,٤٩١	(٤٥,١٪)

المصدر: القوائم المالية المدققة للشركة والمراجعة الموجزة

- انخفض النقد وما يعادله بنسبة ٤٣,٧٪ خلال السنة المالية ٢٠٢٣، ثم بنسبة ٤٥,١٪ خلال السنة المالية ٢٠٢٤. ثم عاد للارتفاع، حيث ارتفع النقد وما يعادله بشكل ملحوظ خلال النصف الأول من عام ٢٠٢٥، بنسبة ٧٢,٥٪. وتستثمر الشركة فائض النقد لأغراض متنوعة.

٨-٧-٧ حقوق الملكية

الجدول (٨٩): تفاصيل حقوق الملكية للشركة خلال الأعوام ٢٠٢٢ و ٢٠٢٣ و ٢٠٢٤ والنصف الأول ٢٠٢٥

ريال سعودي	السنة المالية ٢٠٢٢	السنة المالية ٢٠٢٣	السنة المالية ٢٠٢٤	النصف الأول ٢٠٢٥	↑↓
رأس المال	٢٥٠,٠٠٠,٠٠٠	٢٥٠,٠٠٠,٠٠٠	٢٥٠,٠٠٠,٠٠٠	٢٥٠,٠٠٠,٠٠٠	٠,٠٪
الاحتياطي النظامي	٣٦,٢١٣,٩٥١	٣٩,٥٧٢,٨٤٧	٤٣,٤٨٦,٥٣٠	٤٣,٤٨٦,٥٣٠	٩,٩٪
الأرباح المبقة	٥٩,٠١٧,٨٠٨	٧٠,٤٩٧,٨٦٧	٦٨,٢٢١,٠١٥	٧٢,٥٦٤,٤٦٦	(٣,٢٪)
احتياطي إعادة قياس التزامات منافع الموظفين	٩١٣,٨٥٠	(٣٩,٩٠٧)	(٥١١,٥٣٩)	(٥١١,٥٣٩)	١,١٨١,٨٪
إجمالي حقوق الملكية	٣٤٦,١٤٥,٦٠٩	٣٦٠,٠٣٠,٨٠٧	٣٦١,١٩٦,٠٠٦	٣٦٥,٥٣٩,٤٥٧	١,٢٪

المصدر: القوائم المالية المدققة للشركة والمراجعة الموجزة

تشمل حقوق الملكية رأس المال، والأرباح المبقاة، والاحتياطي النظامي، واحتياطي إعادة قياس التزامات مزايا الموظفين المحددة.

- يتكون رأس المال من رأس مال الشركة المصرح به والمصدر البالغ ٢٥٠ مليون ريال سعودي، مقسماً إلى ٢٥ مليون سهم، قيمة كل منها ١٠ ريالات سعودية حتى السنة المالية ٢٠٢١.
- في ١٨ يناير ٢٠٢٢، أصدرت هيئة السوق المالية قراراً بشأن طلب الشركة طرح (٢,٥٠٠,٠٠٠) سهم تمثل (١٠٪) من أسهمها في السوق الموازية "نمو".
- بناءً على محضر اجتماع مجلس الإدارة بتاريخ ٢٠ سبتمبر ٢٠٢٣، تمت تجزئة الأسهم من القيمة الاسمية البالغة ١٠ ريالات سعودية إلى ريال سعودي واحد للسهم، مع الحفاظ على رأس مال الشركة دون تغيير، ليصبح عدد الأسهم ٢٥٠ مليون سهم.
- الاحتياطي النظامي: وفقاً لنظام الشركات السعودي والنظام الأساسي للشركة، كان يُشترط تحويل ١٠٪ من صافي الدخل السنوي إلى الاحتياطي النظامي حتى يصل إلى ٣٠٪ من رأس المال.
- خلال السنة المالية ٢٠٢٣، حوّلت الشركة ٣,٤ مليون ريال سعودي إلى هذا الاحتياطي. مع ذلك، وبموجب أحدث التعديلات على نظام الشركات السعودي، لم يعد تكوين الاحتياطيات النظامية إلزامياً، ولم يُحدّث هذا الاحتياطي في النظام الأساسي للشركة، ولذلك لم يُحوّل إلى الأرباح المبقاة.
- احتياطي إعادة قياس التزامات المزايا المحددة للموظفين. يُعترف بهذا الاحتياطي وفقاً لتقرير التقييم الاكتواري.
- أعلنت الشركة عن توزيع أرباح للنصف الثاني من السنة المالية ٢٠٢٤ بواقع ٠,٥ ريال سعودي للسهم (٥٪)، بإجمالي مبلغ ١٢,٥ مليون ريال سعودي. هذا بالإضافة إلى توزيعات الأرباح المرحلية الصادرة خلال فترة الستة أشهر المنتهية في ٣٠ يونيو ٢٠٢٤.
- أعلنت الشركة عن توزيعات أرباح بواقع ٠,٥ ريال سعودي للسهم (٥٪)، بإجمالي مبلغ ١٢,٥ مليون ريال سعودي للسنة المالية ٢٠٢٤، والتي تم دفعها خلال النصف الأول من عام ٢٠٢٥.
- في النصف الأول من السنة المالية ٢٠٢٤، وزعت الشركة أرباحاً بواقع ٠,٥ ريال سعودي للسهم (٥٪)، بإجمالي مبلغ ١٢,٥ مليون ريال سعودي.
- في السنة المالية ٢٠٢٣، وزعت الشركة أرباحاً بواقع ٠,١ ريال سعودي للسهم (١٠٪)، بإجمالي مبلغ ٢٥,٠ مليون ريال سعودي.
- في السنة المالية ٢٠٢٢، وزعت الشركة أرباحاً بواقع ٠,٧٥ ريال سعودي للسهم (٧,٥٪)، بإجمالي مبلغ ١٨,٧٥ مليون ريال سعودي.

٩-٧-٧ التزامات غير متداولة

الجدول (٩٠): الالتزامات غير المتداولة للشركة خلال الأعوام ٢٠٢٢، ٢٠٢٣، و٢٠٢٤ والنصف الأول ٢٠٢٥

ريال سعودي	السنة المالية ٢٠٢٢	السنة المالية ٢٠٢٣	السنة المالية ٢٠٢٤	النصف الأول ٢٠٢٥	↑↓
القروض - الجزء غير المتداول	٩,٧٥٥,٣٣٩	١٤,٣٦٣,٦٣٠	١٣,١٠٢,٤٧٣	١٦,٤٦٠,٠٠٠	٪٢٥,٦
مكافآت نهاية الخدمة للموظفين	٩,٩٨١,١٢٦	١٢,٩٧٢,٨٢٧	١٥,٤٦٠,٤٣٦	١٦,٢١٧,٥٩٠	٪٤,٩
التزامات الإيجار - الجزء غير المتداول	٢,٧٤٤,١٥	٢,٦٨٠,٥٤٣	٢,٧٦٣,٥٩٣	٢,٤٠٠,٦٢٧	(٪١٣,١)
إجمالي الالتزامات غير المتداولة	٢٢,٤٨٠,٤٨٠	٣٠,٠١٧,٠٠٠	٣١,٣٢٦,٥٠٢	٣٥,٠٧٨,٢١٧	٪١٢,٠

المصدر: القوائم المالية المدققة للشركة والمراجعة الموجزة

تشمل الالتزامات غير المتداولة التزامات المزايا المحددة للموظفين، والقروض طويلة الأجل، والجزء غير المتداول من التزامات الإيجار. وقد ارتفعت الالتزامات غير المتداولة بنسبة ٣٣,٥٪ في السنة المالية ٢٠٢٣، ثم بنسبة ٤,٤٪ خلال السنة المالية ٢٠٢٤. وحصلت الشركة على قرض لزيادة أصولها، وهو ما يرتبط بتوسيع حضورها في السوق المحلية وسوق الإمارات العربية المتحدة. وفي ٣٠ يونيو ٢٠٢٥، ارتفعت الالتزامات غير المتداولة بنسبة ١٢٪ نتيجة لزيادة القروض والسلف.

١٠-٧-٧ القروض والتسهيلات

يتكون الجزء غير المتداول من القرض غير المستحق السداد خلال الاثني عشر شهراً القادمة من نهاية السنة. تم الحصول على القرض من صندوق التنمية الصناعية السعودي.

♦ سُدد القسط الأول في ٢٥ فبراير ٢٠٢٤ وبلغ مليوني ريال سعودي، بينما سُدد القسط الثاني في ٢١ أغسطس ٢٠٢٤ وبلغ مليوني ريال سعودي، وسُدد القسط الثالث في ١٤ فبراير ٢٠٢٥. ويستحق القسط الأخير في ٢٢ ديسمبر ٢٠٢٩.

♦ يُعترف بالجزء المتداول وغير المتداول من الالتزامات وفقاً لجدول السداد المتفق عليها مع صندوق التنمية الصناعية السعودي. وتُسجل جميع المدفوعات التي تُسدد خلال ١٢ شهراً من نهاية السنة المالية كديون متداولة، وتُسجل الالتزامات المتبقية كديون غير متداولة.

١١-٧-٧ التزامات عقود الإيجار

تمثل التزامات الإيجار المدفوعات المتوقعة بموجب عقود الإيجار للفروع. ويتم الاعتراف بهذه الالتزامات وفقاً للمعيار الدولي لإعداد التقارير المالية رقم ١٦: عقود الإيجار، والذي يتطلب الاعتراف بجميع عقود الإيجار كعقود إيجار تمويلي (باستثناء عقود الإيجار منخفضة القيمة وعقود الإيجار قصيرة الأجل).

الجدول (٩١): التزامات عقود الإيجار

ريال سعودي	السنة المالية ٢٠٢٢	السنة المالية ٢٠٢٣	السنة المالية ٢٠٢٤	الانخفاض	الانخفاض	النصف الأول ٢٠٢٥	التغير
الرصيد كما في ١ يناير	٥,٣٩٨,٢١٢	٤,٣٨٦,١٨٧	(٤,٣٧٩,٥٥٩)	(١٨,٧)	(٢,٤)	٤,٥٨٤,١٩٠	٧,١
الإضافات خلال السنة / الفترة	٧٠٣,٤٤٧	١,٦٥٣,٤٢٢	٢,٠٤٦,١٤٣	١٣٥,٠	٢٣٣,٨	١٠٢,٣١٨	(٩٥,٠)
تسويات	-	١٢٦,٤٧٠	٨٠,٧٢٦	١٠٠,٠	(٣٦,٢)	٢٦,٠٨٨	(٧,٧)
التزامات عقود إيجار المدفوعة خلال السنة / الفترة	(١,٧٥٦,٨٨٦)	(١,٩٧٩,٧٤٨)	(٢,٠٢٨,٦٦١)	١٢,٧	٢,٥	(٦٢٧,٠٩٤)	(٦٩,١)
مصاريف التمويل	٤١,٤١٤	١٨٤,٧٤٩	٢٤٤,٩٤٠	٣٤٦,١	٣٢,٦	١٠٥,٨٦٦	(٥٦,٨)
الاستبعادات خلال السنة / الفترة	-	(٩١,٥٢١)	(٣٨,٥١٧)	١٠٠,٠	(٥٧,٩)	(٢٥٥,٧٣٣)	٥٦٣,٩
الإجمالي	٤,٣٨٦,١٨٧	٤,٣٧٩,٥٥٩	٤,٥٨٤,١٩٠	(٢,٤)	٧,١	٣,٩٣٥,٦٣٥	(١٤,١)

المصدر: القوائم المالية المدققة للشركة والمراجعة الموجزة

١٢-٧-٧ مكافآت نهاية الخدمة للموظفين

تلتزم الشركة بقانون العمل السعودي فيما يتعلق بمكافأة نهاية الخدمة للموظفين. وتُنظم هذه المكافأة على النحو التالي:

- ♦ للموظفين الذين تزيد مدة خدمتهم عن سنتين وأقل من خمس سنوات: ثلث نصف راتبهم الشهري عن كل سنة خدمة كاملة.
- ♦ للموظفين الذين تزيد مدة خدمتهم عن خمس سنوات وأقل من عشر سنوات: ثلثا نصف راتبهم الشهري عن السنوات الخمس الأولى، وأجر شهر واحد عن كل سنة خدمة بعد إكمال خمس سنوات.
- ♦ للموظفين الذين تزيد مدة خدمتهم عن عشر سنوات: نصف راتب شهر عن السنوات الخمس الأولى، وأجر شهر واحد عن كل سنة خدمة بعد إكمال خمس سنوات.

الجدول (٩٢): مكافآت نهاية الخدمة للموظفين

ريال سعودي	السنة المالية ٢٠٢٢	السنة المالية ٢٠٢٣	السنة المالية ٢٠٢٤	↑↓	النصف الأول ٢٠٢٥	↑↓
الرصيد في بداية السنة	٩,٦٨٢,٣٣٠	٩,٩٨١,١٢٦	١٢,٩٧٢,٨٢٧	٪٣,١	١٥,٤٦٠,٤٣٦	٪١٩,٢
تكلفة الخدمات الحالية	٣٣٦,٩٣٥	٢,٠٥١,٧٣١	٢,٣٧١,٣٣٦	٪٥٠٨,٩	٧٥٧,١٥٤	٪١٥,٥
التكلفة والفائدة	١٥٢,٣١٩	٤٤٩,١٥١	٥١٨,٩١٣	٪١٩٤,٩	-	٪١٥,٥
الخسارة الاكتوارية	(١٣٧,٢٣٩)	٩٥٣,٧٥٧	٤٧١,٦٣٢	(٪٧٩٥,٠)	-	(٪٥٠,٦)
المزايا المدفوعة	(٥٣,٢١٩)	(٤٦٢,٩٣٨)	(٨٧٤,٢٧٢)	٪٧٦٩,٩	-	٪٨٨,٩
الرصيد في نهاية السنة / الفترة	٩,٩٨١,١٢٦	١٢,٩٧٢,٨٢٧	١٥,٤٦٠,٤٣٦	٪٣,١	١٦,٢١٧,٥٩٠	٪١٩,٢

المصدر: القوائم المالية المدققة للشركة ومعلومات الإدارة

١٣-٧-٧ الالتزامات المتداولة

الجدول (٩٣): الالتزامات المتداولة للشركة خلال الأعوام ٢٠٢٢ و ٢٠٢٣ و ٢٠٢٤ والنصف الأول ٢٠٢٥

ريال سعودي	السنة المالية ٢٠٢٢	السنة المالية ٢٠٢٣	السنة المالية ٢٠٢٤	↑↓	النصف الأول ٢٠٢٥	↑↓
مخصصات الزكاة	٦,٧٧١,١١٨	٧,٥٣٧,٠٣٥	٦,٢٨٢,٩٨٥	٪١١,٣	٣,٠٠٠,٠٠٠	(٪١٦,٦)
القروض - الجزء المتداول	-	٤,٠٠٠,٠٠٠	٤,٤٠٠,٠٠٠	٪١٠٠,٠	٣,٣٠٧,٣٥٩	٪١٠,٠
قروض قصيرة الأجل	-	-	٩٩١,٢٥٠	-	١٥,١٨٤,٦٨٤	٪١٠٠,٠
الذمم الدائنة التجارية	٦٨,١٥٨,٥٣٨	٨٣,٥٠٦,٣٣٠	٨٢,٨٠٤,٠٧٠	٪٢٢,٥	١١٥,٧٤٤,٢٨٤	(٪٠,٨)
التزامات الإيجار - الجزء المتداول	١,٦٤٢,١٧٢	١,٥٩٩,٠١٦	١,٨٢٠,٥٩٧	(٪٢,٦)	١,٥٣٥,٠٠٨	٪١٣,٩
المصاريف المستحقة والأرصدة الدائنة الأخرى	١٤,٨٧٦,٣٤٣	٢٠,٣٩٧,٦٧١	٢٧,٦٩٧,٠٧٩	٪٣٧,١	٢٢,٢٠٤,٠٠٤	٪٣٥,٨
إجمالي الالتزامات المتداولة	٩١,٤٤٨,١٧١	١١٧,٠٤٠,٠٥٢	١٢٣,٩٩٥,٩٨١	٪٢٨,٠	١٦٠,٩٧٥,٣٣٩	٪٥,٩

المصدر: القوائم المالية المدققة للشركة والمراجعة الموجزة

- تتكون الالتزامات المتداولة من مخصص الزكاة، والجزء المتداول من القروض والتسهيلات، والجزء المتداول من التزامات الإيجار، والمستحقات التجارية وغيرها، والمستحقات للأطراف ذات الصلة.

١٤-٧-٧ مخصص الزكاة

تخضع الشركة للزكاة وفقاً لأنظمة الهيئة العامة للزكاة والضريبة والدخل في المملكة العربية السعودية. تُسجل أي فروقات بين المخصص والربط النهائي عند اعتماد الربط النهائي، عند إقفال المخصص. حركة مخصص الزكاة هي كما يلي:

الجدول (٩٤): الحركة في مخصص الزكاة

ريال سعودي	السنة المالية ٢٠٢٢	السنة المالية ٢٠٢٣	السنة المالية ٢٠٢٤	الانخفاض / الزيادة	الانخفاض / الزيادة	الانخفاض / الزيادة	الانخفاض / الزيادة
↑↓	↑↓	↑↓	↑↓	↑↓	↑↓	↑↓	↑↓
الرصيد كما في البداية	٦,٣٣٠,٧٣٨	٦,٧٧١,١١٨	٧,٥٣٧,٠٣٥	٧,٥٣٧,٠٣٥	٧,٥٣٧,٠٣٥	٧,٥٣٧,٠٣٥	٧,٥٣٧,٠٣٥
المحمل خلال السنة / الفترة	٦,٧٧١,١١٨	٧,٥٣٧,٠٣٥	٦,٢٨٢,٩٨٥	٦,٢٨٢,٩٨٥	٦,٢٨٢,٩٨٥	٦,٢٨٢,٩٨٥	٦,٢٨٢,٩٨٥
مخصص السنوات السابقة	-	-	-	-	-	-	-
المدفوع خلال السنة / الفترة	(٦,٣٣٠,٧٣٨)	(٦,٧٧١,١١٨)	(٧,٥٣٧,٠٣٥)	(٧,٥٣٧,٠٣٥)	(٧,٥٣٧,٠٣٥)	(٧,٥٣٧,٠٣٥)	(٧,٥٣٧,٠٣٥)
الرصيد كما في النهاية	٦,٧٧١,١١٨	٧,٥٣٧,٠٣٥	٦,٢٨٢,٩٨٥	٦,٢٨٢,٩٨٥	٦,٢٨٢,٩٨٥	٦,٢٨٢,٩٨٥	٦,٢٨٢,٩٨٥

المصدر: القوائم المالية المدققة للشركة والمراجعة الموجزة

ارتفع مخصص الزكاة بنسبة ١١,٣٪ خلال السنة المالية ٢٠٢٣، وانخفضت بنسبة ١٦,٦٪ خلال السنة المالية ٢٠٢٤. ونظراً لعدم سداد أي مبالغ خلال الفترة فقد ارتفع مخصص الزكاة بنسبة ٥٢,٣٪ خلال النصف الأول من عام ٢٠٢٥.

- ♦ قدمت الشركة إقراراتها الزكوية إلى هيئة الزكاة والضريبة والجمارك حتى السنة المالية المنتهية في ٣١ ديسمبر ٢٠٢٤، وسددت المستحقات بناءً على الإقرارات المقدمة، وحصلت على شهادة بذلك حتى ٣٠ أبريل ٢٠٢٦.
- ♦ خلال السنة المالية ٢٠٢٣، خضعت الشركة للتفتيش من هيئة الزكاة والدخل والجمارك للأعوام من ٢٠١٨ إلى ٢٠٢١، وقدمت الشركة وثائق التفتيش اللازمة لتلك السنوات.
- ♦ أنهت هيئة الزكاة والدخل والجمارك التفتيش لعام ٢٠١٨، وقدمت إقرار التسوية النهائي لعام ٢٠١٨، حيث بلغت فروقات الزكاة ٩,٨٩٦ ريال سعودي، وقد تم سدادها. خلال عام ٢٠٢٤ أعلنت هيئة الزكاة والدخل والجمارك عن مراجعة عام ٢٠٢٣، ولا تزال السنوات المالية من (٢٠١٩م إلى ٢٠٢١م) قيد المراجعة.
- ♦ بنهاية مايو ٢٠٢٥، أكملت مصلحة الزكاة والضريبة والجمارك فحص سجلات الشركة للسنوات المالية ٢٠١٩م و٢٠٢٠م و٢٠٢١م و٢٠٢٣م. واختتمت المراجعة بإشعار التسوية النهائي، والذي أسفر عن فروقات زكاة قدرها ٢٥٥ ألف ريال سعودي، والتزام ضريبة استقطاع قدرها ٥٢ ألف ريال سعودي، وكلاهما متعلق بالسنة المالية ٢٠١٩م. وقد قامت الشركة بتسوية هذه المبالغ على الفور.
- ♦ لم تلاحظ أي اختلافات في السنوات المالية ٢٠٢٠م و٢٠٢١م و٢٠٢٣م، مما يؤكد دقة وامتثال البيانات المقدمة لتلك السنوات. يُشار إلى أن السنة المالية ٢٠٢٢م لم تكن مشمولة في نطاق التفتيش، حيث تم إغلاقها سابقاً.
- ♦ بانتهاء هذا الفحص، تكون الشركة قد أوفت بجميع التزاماتها الزكوية والضريبية المتبقية حتى نهاية السنة المالية ٢٠٢٣م.

١٥-٧-٧ القروض

يمثل الجزء الجاري من القرض جزءاً من مبلغ القرض الذي حصلت عليه الشركة من صندوق التنمية الصناعية السعودي، والذي يُستحق سداؤه خلال ١٢ شهراً بعد انتهاء فترة السماح. وقد حصلت الشركة على اتفاقيتي تسهيلات ائتمانية لدعم عملياتها.

- ♦ تسهيلات بنك البلاد: ١٦,٥ مليون ريال سعودي، مخصصة لفتح الاعتمادات المستندية، وتمويل فواتير المصانع، وشراء المركبات. في ٣١ ديسمبر ٢٠٢٤، استُخدم ١,٥ مليون ريال سعودي، بينما استخدم ٠,٦ مليون ريال سعودي في النصف الأول من عام ٢٠٢٥. هذا التسهيل مضمون بضمانات شخصية من المساهمين.
- ♦ تسهيلات البنك السعودي الأول (بنك ساب): ٤٧ مليون ريال سعودي، مخصصة لفتح الاعتمادات المستندية وإصدار خطابات الضمان. مضمونة بسند إذني، وقد استُخدم ١٤,٦ مليون ريال سعودي في النصف الأول من عام ٢٠٢٥.

الجدول (٩٥): القروض

ريال سعودي	السنة المالية ٢٠٢٢	السنة المالية ٢٠٢٣	السنة المالية ٢٠٢٤	الانخفاض / الزيادة	النصف الأول ٢٠٢٥	الانخفاض / الزيادة
الرصيد كما في البداية	-	٩,٧٥٥,٣٣٩	١٨,٣٦٣,٦٣٠	٪١٠٠,٠	١٧,٥٠٢,٤٧٣	٪٨٨,٢
الإيرادات خلال السنة / الفترة	٩,٧٥٥,٣٣٩	٨,٦٠٨,٢٩١	٣,١٣٨,٨٤٣	(٪١١,٨)	٤,٢٦٤,٨٨٦	(٪٦٣,٥)
المدفوعات في السنة / الفترة	-	-	(٤,٠٠٠,٠٠٠)	٪٠,٠	(٢,٠٠٠,٠٠٠)	٪٠,٠
الرصيد كما في النهاية	٩,٧٥٥,٣٣٩	١٨,٣٦٣,٦٣٠	١٧,٥٠٢,٤٧٣	٪٨٨,٢	١٩,٧٦٧,٣٥٩	(٪٤,٧)

المصدر: القوائم المالية المدققة للشركة والمراجعة الموجزة

١٦-٧-٧ الذمم الدائنة التجارية

- ♦ تشمل مستحقات الدفع للبائعين والموردين، والمستحقات التجارية، وضريبة القيمة المضافة المستحقة. انخفضت المستحقات التجارية بنسبة ٪٢٢,٥ خلال السنة المالية ٢٠٢٣، بينما كان الانخفاض طفيفاً بنسبة ٪٠,٨ خلال السنة المالية ٢٠٢٤.
- ♦ اعتباراً من السنة المالية ٢٠٢٢، بلغ رصيد الشركة المستحق لشركة سابك ٦٣,٥ مليون ريال سعودي، وهو ما يمثل ٪٨٥,٥ من إجمالي المستحقات. من هذا المبلغ، كان هناك ٥٠,٧ مليون ريال سعودي متأخرة عن السداد حتى ٣٠ يوماً، و١٢,٧ مليون ريال سعودي متأخرة عن السداد بين ٣١ و ٦٠ يوماً.
- ♦ بحلول السنة المالية ٢٠٢٣، ارتفع رصيد الشركة المستحق لشركة سابك إلى ٧٣,٧ مليون ريال سعودي، وهو ما يمثل ٪٨٨,٣ من إجمالي المستحقات. من هذا المبلغ، كان هناك ٢٩,٩ مليون ريال سعودي متأخرة عن السداد حتى ٣٠ يوماً، و٤٣,٨ مليون ريال سعودي متأخرة عن السداد بين ٣١ و ٦٠ يوماً.
- ♦ في السنة المالية ٢٠٢٤، انخفض رصيد الدفعات بشكل طفيف إلى ٧١,٧ مليون ريال سعودي، ليمثل ٪٨٦,٦ من إجمالي الدفعات. ومن هذا المبلغ، كان هناك ١٨,٨ مليون ريال سعودي متأخرة عن السداد حتى ٣٠ يوماً، و٢٤,٥ مليون ريال سعودي متأخرة عن السداد بين ٣١ و ٦٠ يوماً، و٢٨,٣ مليون ريال سعودي متأخرة عن السداد بين ٦١ و ٩٠ يوماً.
- ♦ اعتباراً من النصف الأول من عام ٢٠٢٥، بلغ المبلغ المستحق لشركة سابك ٩٠,٩ مليون ريال سعودي، وهو ما يمثل ٪٧٨,٥. وقد لوحظ وجود أرصدة مختلفة تحولت إلى مستحقات، والتي ينبغي تصنيفها بشكل منفصل كمستحقات. ويرد تحليل للمبالغ الرئيسية الأخرى في الجدول.

١٧-٧-٧ المصاريف المستحقة والأرصدة الدائنة الأخرى

- المصاريف المستحقة والأرصدة الدائنة الأخرى بشكل رئيسي الدفعات المقدمة من العملاء والموظفون المستحقون والمصروفات المستحقة وضريبة القيمة المضافة المستحقة.

الجدول (٩٦): المصاريف المستحقة والأرصدة الدائنة الأخرى

ريال سعودي	السنة المالية ٢٠٢٢	السنة المالية ٢٠٢٣	↑↓	السنة المالية ٢٠٢٤	↑↓	النصف الأول ٢٠٢٥	↑↓
دفعات مقدمة من العملاء	٦,٦٢٠,٦٥٨	١٠,٤٤٥,٣٤٥	%٥٧,٨	١٥,٣٤٧,٧١٨	%٤٦,٩	٩,٣١٠,٤٨٠	(%٣٩,٣)
المصاريف المستحقة	٥,١٤٣,١٤٠	٥,٨٦٦,٥٠٢	%١٤,١	٥,٠١٤,٨٥٧	(%١٤,٥)	٢,٤٣٣,٩٤٠	(%٥١,٥)
مصاريف موظفين مستحقة	٢,٧٤١,٤١٥	٢,٧٥٦,١٢١	%٠,٥	٤,٢٤٥,٧٠٥	%٥٤,٠	١٠,١١٤,٦١٠	%١٣٨,٢
ضريبة القيمة المضافة مستحقة الدفع	٣٧١,١٣٠	١,٣٢٩,٧٠٣	%٢٥٨,٣	٣,٠٨٨,٧٩٩	%١٣٢,٣	٣٤٤,٩٧٤	(%٨٨,٨)
الإجمالي	١٤,٨٧٦,٣٤٣	٢٠,٣٩٧,٦٧١	%٣٧,١	٢٧,٦٩٧,٠٧٩	%٣٥,٨	٢٢,٢٠٤,٠٠٤	(%١٩,٨)

المصدر: القوائم المالية المدققة للشركة والمراجعة الموجزة

- اعتباراً من السنة المالية ٢٠٢٣، ارتفعت الدفعات المقدمة من العملاء بنسبة ٥٧,٨٪، تلتها زيادة أخرى بنسبة ٤٦,٩٪ في السنة المالية ٢٠٢٤، مدفوعةً بارتفاع طلبات العملاء. انخفضت الدفعات المقدمة بنسبة ٣٩,٣٪ خلال النصف الأول من عام ٢٠٢٥. يعكس هذا التغيير تعديل سياسة الشركة، الذي يتطلب دفعات مقدمة لبنود إنتاج محددة تتعلق بمشاريع الشركة.
- تشمل المصروفات المستحقة مدفوعات العمولات، والمرافق العامة كالكهرباء والمياه، والتأمينات الاجتماعية، ومخصصات رسوم التدقيق والخدمات الاستشارية. وكان من أبرز التغيرات خلال السنة المالية ٢٠٢٣ زيادة عمولات المبيعات بعد تعديل سياسة العمولات.
- ومع ذلك، في السنة المالية ٢٠٢٤، انخفضت العمولات بسبب تقلبات تحصيل العملاء. كما ارتفعت مصروفات الكهرباء، ويعود ذلك أساساً إلى تعديل أسعار الفواتير. بالإضافة إلى ذلك، شملت هذه المصروفات في السنة المالية ٢٠٢٤ مدفوعات خط ثابت جديد تم تركيبه في أحد مصانع الشركة، والذي من المتوقع أن يوفر فوائد مستقبلية. انخفضت المصروفات المستحقة بنسبة ٥١,٥٪ خلال النصف الأول من عام ٢٠٢٥.
- في ٣١ ديسمبر ٢٠٢٤، تضمنت الأرصدة الأخرى مبلغ ١,٣ مليون ريال سعودي يتعلق بدفعة لمستشار مقابل خدمات الطرح العام الأولي.
- انخفضت الفوائد المستحقة على القرض الممنوح من صندوق التنمية الصناعي السعودي بنسبة ٩,٦٪ في السنة المالية ٢٠٢٣. ومع ذلك، لم تُسجل أي فوائد مستحقة الدفع حتى ٣١ ديسمبر ٢٠٢٤. ارتفعت المكافآت المستحقة لأعضاء مجلس الإدارة خلال الفترة لعدم سداد أي مدفوعات سابقة. خلال السنة المالية ٢٠٢٤، تم سداد مدفوعات لأعضاء مجلس الإدارة، والمستحق حتى ٣١ ديسمبر ٢٠٢٤ يتعلق بالمكافآت الحالية.
- تتعلق أرصدة الموظفين المستحقة بمستحقات الإجازات والعطلات. في السنة المالية ٢٠٢٢، بلغ هذا المبلغ ٢,٦ مليون ريال سعودي لعدم وجود أي التزامات مستحقة خلال السنة. في السنة المالية ٢٠٢٣، انخفضت مستحقات الإجازات والعطلات إلى ٢,٤ مليون ريال سعودي. بحلول السنة المالية ٢٠٢٤، ارتفعت هذه الأرصدة بشكل ملحوظ لتصل إلى ٥ ملايين ريال سعودي. بالإضافة إلى ذلك، تشمل أرصدة الموظفين المستحقة السلف المقدمة لهم.
- يتوافق التغير في ضريبة القيمة المضافة المستحقة مع زيادة إيرادات المبيعات خلال فترة المراجعة.



٨-٧ قائمة التدفق النقدي

الجدول (٩٧): قائمة التدفقات النقدية للشركة خلال الأعوام ٢٠٢٢، و٢٠٢٣، و٢٠٢٤، والنصف الأول ٢٠٢٤ والنصف الأول ٢٠٢٥

ريال سعودي	السنة المالية ٢٠٢٢	السنة المالية ٢٠٢٣	↑↓	السنة المالية ٢٠٢٤	↑↓	النصف الأول ٢٠٢٤	النصف الأول ٢٠٢٥	↑↓
التدفقات النقدية من الأنشطة التشغيلية								
الربح قبل الزكاة	٣٩,٣٧,٧٨٢	٤١,١٢٥,٩٩٠	%٥,٣	٤٥,٤١٩,٨١٦	%١٠,٤	٢٧,٨٤٢,١٧٣	١٩,٧٧١,٦٦١	(%)٢٩,٠
تعديلات على:								
- الاستهلاك - الممتلكات والمعدات	٨,٤٧٣,٢٠٧	٩,٨٧٦,١٤٩	%١٦,٦	١٠,٦١٨,٨٧٩	%٧,٥	٥,٢٨٩,١٠١	٥,٤٤٤,٢٨٢	%٢,٩
- الاستهلاك - حق استخدام الأصول	١,٦٤٢,١٧٢	١,٧٥٩,٨٩٤	%٧,٢	٢,٠٢,٣٥٦	%١٣,٨	٩٢٨,٦٥٦	٨٩٢,٧٣٠	(%)٣,٩
- إطفاء الأصول غير الملموسة	٣١٤,٢٠٣	٣٢٦,٣٥٥	%٣,٩	٣٢٧,٠٧٦	%٠,٢	١٤٨,١٨٩	٤٥١,٥٧١	%٢٠٤,٧
- تكلفة التمويل	٦٢٥,٦١٦	١,٢٥١,١٦٠	%١٠٠,٠	٤٨٥,٧١٩	(%)٦١,٢	٢٨,٩٦٦	١٠٥,٨٦٦	(%)٤٩,٣
- ربح بيع استثمار في شركة تابعة	-	-	%٠,٠	(٩,٦٤٦,٩٦٢)	%١٠٠,٠	(٩,٦٤٦,٩٦٢)	-	(%)١٠٠,٠
- مخصص مكافأة نهاية الخدمة للموظفين	٤٨٩,٢٥٤	٢,٥٠٠,٨٨٢	%٤١١,٢	٢,٨٩٠,٢٤٩	%١٥,٦	١,٠٠٠,٠٠٠	١,١٢٤,٣٣٢	%١٢,٤
- خسائر انخفاض قيمة الذمم المدينة التجارية	٣,٠٨٦,٥٤١	٢,٦٤٤,٩٥٠	(%)١٤,٣	١١,٥٦٢,٩٨٠	%٣٣٧,٣	-	-	%٠,٠
- انخفاض قيمة المخزون	١,٥٠٠,٠٠٠	-	(%)١٠٠,٠	-	%٠,٠	-	٦٩٧,٤٨٢	%٠,٠
- انخفاض قيمة الذمم المدينة التجارية	(٢٧١,٩٦٩)	(٣٤٧,٨٣٥)	%٢٧,٩	(٦,٥٣٤,٣٦٧)	%١٧٧,٦	٣,٧٧٢,٣٩٥	٣٧٦,١٦٨	(%)٩٠,٠
- انخفاض قيمة الشيكات قيد التحصيل	-	٥٠٠,٠٠٠	%١٠٠,٠	٤٥٠,٠٠٠	(%)١٠,٠	٤٥٠,٠٠٠	٢,٦٤٨	(%)٩٩,٤
- انخفاض قيمة المستحق من أطراف ذات صلة	-	٩٦٥,٣٧٥	%١٠٠,٠	١,٧٠٣,٢٦٧	%٧٦,٤	-	-	%٠,٠
- المستخدم من الانخفاض قيمة المستحق من أطراف ذات صلة	-	-	%٠,٠	(٧,٦٠٧,٧٤٧)	%١٠٠,٠	-	-	%٠,٠
- انخفاض قيمة الشيكات قيد التحصيل	-	-	%٠,٠	(٤٨٥,٨٦٣)	%١٠٠,٠	-	-	%٠,٠
- انخفاض قيمة الأرصدة المدينة الأخرى	-	-	%٠,٠	٦٣٥,٤٢٨	%١٠٠,٠	-	٢٣٦,٣٣٤	%١٠٠,٠
- المستخدم من انخفاض قيمة الأرصدة المدينة الأخرى	-	-	%٠,٠	(٣,٥٨٦,٤١١)	%١٠٠,٠	-	-	%٠,٠
- الربح من بيع الممتلكات والآلات والمعدات	-	-	%٠,٠	-	%٠,٠	-	(١,١٠٢,٣٠٨)	%١٠٠,٠
- الربح من التخلص من أصول حق الاستخدام	-	-	%٠,٠	-	%٠,٠	-	(١٣٣,١٣٤)	%١٠٠,٠
التغيرات في رأس المال العامل:								
- المخزون	(١١,٦٥٤,٣٠٥)	(٢٢,٦٨٤,٤٧٧)	%٩٤,٦	(١٦,٦٩٩,٨٨٥)	(%)٢٦,٤	(٢١,٩٧٧,٧٥٩)	(١١,٠٣٣,٩٣٣)	(%)٤٩,٨
- الدفعات المقدمة والذمم المدينة الأخرى	(١٨,٢٢٨,٣٦٦)	١٣,٢١٠,٧٦٣	(%)١٧٢,٧	١١٩,٨٧٨	(%)٩٩,١	٦,٥١٤,٩٨٥	٩,٩٤٥,٧٨٨	%٥٢,٧

ريال سعودي	السنة المالية ٢٠٢٢	السنة المالية ٢٠٢٣	السنة المالية ٢٠٢٤	↑↓	النصف الأول ٢٠٢٤	النصف الأول ٢٠٢٥	↑↓
- الذمم الدائنة التجارية والذمم الدائنة الأخرى	(٥,٧٣٥,٥٧٤)	١٥,٣٤٧,٧٩٣	(٧,١٩١٨)	(٪٣٦٧,٦)	١٩,٠٢٨,٧٧٢	٣٢,٩٤٠,٦١٤	٪٧٣,١
- مستحق من أطراف ذات العلاقة	٤٥٥,٨٩٧	(٣٢٧,٣١)	٨,١٥٠,٥٣٠	(٪١٧١,٧)	١,٤٦٥,٨٤٤	(١,٠٧٧,٩٣١)	(٪١٧٣,٥)
- الذمم المدينة التجارية، صافي	١٧,٦٥٩,٧٣٤	(٣٨,٨٣٥,٩٣٧)	(٢,٧١٠,٤٩٠)	(٪٣١٩,٩)	(٦,٦٢٧,٣٨٣)	(٣٣,٣٧٣,٢٩٢)	٪٤٠,٣
- مصاريف مستحقة وأرصدة دائنة أخرى	٤,١٤٢,١٤٨	٥,٥٦١,٣٢٨	٧,٢٩٩,٤٠٨	٪٣٣,٣	٩,٤١٠,٤١٥	(٥,٤٩٣,٠٧٥)	(٪١٥٨,٤)
التدفقات النقدية الناتجة من العمليات التشغيلية	٤١,٥٣٦,٣٤٠	٣٢,٨٨٤,٥٠٤	٤٣,٦٩١,٩٤٣	(٪٢٠,٨)	٣٧,٨٠٧,٣٩٢	١٩,٧٧٥,٤٠٣	(٪٤٧,٧)
التزامات منافع الموظفين المدفوعة	(٥٣,٦١٩)	(٤٦٢,٩٣٨)	(٨٧٤,٢٧٢)	٪٧٦٩,٩	-	(٣٦٧,١٧٩)	٪١٠,٠
زكاة مدفوعة	(٦,٣٣٠,٧٣٨)	(٦,٧٧١,١١٨)	(٧,٥٣٧,٣٥٠)	٪٧,٠	(٧,٥٣٧,٣٥٠)	(٥,٩١٨,٣٤٥)	(٪٢١,٥)
صافي التدفقات النقدية الناتجة من الأنشطة التشغيلية	٣٥,١٥٢,٣٨٣	٢٥,٦٥٠,٤٤٨	٣٥,٢٨٠,٦٣٦	(٪٢٧,٠)	٣٠,٢٧٠,٣٥٧	١٣,٤٨٩,٨٧٩	(٪٥٥,٤)
التدفقات النقدية من الأنشطة الاستثمارية							
متحصلات من بيع ممتلكات ومعدات	-	-	-	٪٠,٠	-	١,٧٥٢,٩٨٠	٪١٠,٠
شراء الممتلكات والمعدات	(١١,٥٩١,٤٩١)	(١٩,٤١٢,٤٨٥)	(١٠,٩٥٠,٣٨٣)	٪٦٧,٥	(٦,٨٨٣,٧٩)	(٧,٨٣٧,٨٣٤)	٪١٣,٩
إضافات إلى الأصول قيد الإنشاء	(١٨٨,١٢)	(٦,١٥٣,٣٠٣)	(٣,٩١٩,٦٦٠)	٪٣٣٥٦,٧	(٢,٥١٦,١٨٧)	(٣,٨٢٤,١١٧)	٪٥٢,٠
شراء الأصول غير الملموسة	(١٩,٨٢٧)	(٦,٣٥٠)	(١٥,٦٥)	(٪٩٤,٢)	-	(٦٩٠,١٧٤)	٪١٠,٠
أرباح متحصلة من بيع استثمار في شركة تابعة	-	-	١٢,٠٠٠,٠٠٠	٪٠,٠	١٢,٠٠٠,٠٠٠	-	(٪١٠,٠)
صافي التدفقات النقدية المستخدمة في الأنشطة الاستثمارية	(١١,٨٧٩,٣٣٠)	(٢٥,٥٧٢,١٣٨)	(٢,٨٨٥,١٠٨)	٪١١٥,٣	٢,٦٠٠,٧٣٤	(١٠,٥٩٩,١٤٥)	(٪٥٠٧,٥)
التدفقات النقدية من الأنشطة التمويلية							
العائدات من القروض والتسهيلات	٩,٧٥٥,٣٣٩	٨,٦٠٨,٢٩١	٣,١٣٨,٨٤٣	(٪١١,٨)	-	٤,٦٦٤,٨٨٧	٪١٠,٠
سداد قروض قصيرة الأجل	-	-	(٥٩٤,٧٥٠)	٪٠,٠	(٢٣٤,١١٣)	(٤٣٥,٥٠٦)	٪٨٦,٠
المسدد من القروض والتسهيلات	-	-	(٤,٠٠٠,٠٠٠)	٪٠,٠	(٢,٠٠٠,٠٠٠)	(٢,٠٠٠,٠٠٠)	٪٠,٠
العائدات من القروض قصيرة الأجل	-	-	١,٥٨٦,٠٠٠	٪٠,٠	١,٧٣٠,٩٦	١٤,٥٨٦,٠٧٧	٪٧٥٦,٤
توزيعات أرباح مدفوعة	(١٢,٥٠٠,٠٠٠)	(١٨,٧٥٠,٠٠٠)	(٣٧,٥٠٠,٠٠٠)	٪٥٠,٠	(٢٥,٠٠٠,٠٠٠)	(١٢,٥٠٠,٠٠٠)	(٪٥٠,٠)
مدفوعات مقابل التزامات الإيجار	(١,٧٥٦,٨٨٦)	(١,٩٧٩,٧٤٨)	(٢,٠٢٨,٦٦١)	٪١٢,٧	(٧٣٦,٨٧٥)	(٦٢٧,٠٩٤)	(٪١٤,٩)
صافي التدفقات النقدية المستخدم في الأنشطة التمويلية	(٤,٥٠١,٥٤٧)	(١٢,١٢١,٤٥٧)	(٣٩,٣٩٨,٥٦٨)	٪١٦٩,٣	(٢٦,٢٧٠,٨٩٢)	٣,٢٨٨,٣٦٤	(٪١١٢,٥)
صافي (الانخفاض)/الزيادة في النقد وما يعادله	١٨,٧٧١,٥٠٦	(١٢,٤٣٠,١٤٧)	(٧,٠٠٣,٠٤٠)	(٪٦٤,٢)	٦,٦٠٣,١٩٩	٦,١٧٩,٠٩٨	(٪٦,٤)
النقد وما يعادله في بداية السنة / الفترة	٨,٨٠٠,١٧٢	٢٧,٥٧١,٦٧٨	١٥,٥٢٨,٥٣١	٪٢١٣,٣	١٥,٥٢٨,٥٣١	٨,٥٢٥,٤٩١	(٪٤٥,١)
النقد وما يعادله في نهاية السنة / الفترة	٢٧,٥٧١,٦٧٨	١٥,٥٢٨,٥٣١	٨,٥٢٥,٤٩١	(٪٤٣,٧)	٢٢,١٣١,٧٣٠	١٤,٧٠٤,٥٨٩	(٪٣٣,٦)

المصدر: القوائم المالية المدققة للشركة والمراجعة الموجزة

١-٨-٧ النقد من الأنشطة التشغيلية

النقد الناتج من الأنشطة التشغيلية؛

- ♦ انخفض خلال السنة المالية ٢٠٢٣ بشكل رئيسي بسبب الذمم المدينة التجارية؛ و
- ♦ ارتفع خلال السنة المالية ٢٠٢٤ بشكل رئيسي بسبب الأطراف ذات الصلة والذمم المدينة التجارية.
- ♦ انخفض خلال النصف الأول ٢٠٢٥ بسبب الذمم المدينة التجارية

٢-٨-٧ النقد من الأنشطة الاستثمارية

النقد المستخدم في الأنشطة الاستثمارية؛

- ♦ ارتفع خلال السنة المالية ٢٠٢٣ بسبب النفقات الرأسمالية البالغة ٢٥,٥ مليون ريال سعودي؛ و
- ♦ انخفض خلال السنة المالية ٢٠٢٤ بشكل رئيسي بسبب عائدات بيع استثمار في شركة تابعة.
- ♦ ارتفع خلال النصف الأول ٢٠٢٥ بسبب النفقات الرأسمالية.

٣-٨-٧ النقد من أنشطة التمويل

النقد المستخدم في الأنشطة التمويلية؛

- ♦ وزعت الشركة أرباحاً بلغت ١٢,٥ مليون ريال سعودي خلال السنة المالية ٢٠٢٢، و١٨,٧ مليون ريال سعودي خلال السنة المالية ٢٠٢٣، و٤٠,٠ مليون ريال سعودي خلال السنة المالية ٢٠٢٤.
- ♦ خلال النصف الأول من عام ٢٠٢٥، حصلت الشركة على قروض جديدة قصيرة الأجل، مما أدى إلى زيادة التدفق النقدي.

٩-٧ مؤشرات الأداء الرئيسية

الجدول (٩٨): مؤشرات الأداء الرئيسية للشركة خلال الأعوام ٢٠٢٢، و٢٠٢٣، و٢٠٢٤ والنصف الأول ٢٠٢٥

ريال سعودي	السنة المالية ٢٠٢٢	السنة المالية ٢٠٢٣	السنة المالية ٢٠٢٤	النصف الأول ٢٠٢٥
المبيعات	٣٨٦,٥٩٠,٧٣٤	٤٤٦,٠٠٤,١٣٧	٤٦٠,١٠٥,٨٦٥	٢٢٣,٣٠٩,٧٥١
صافي الربح	٣٢,٢٦٦,٦٦٤	٣٣,٥٨٨,٩٥٥	٣٩,١٣٦,٨٣١	١٦,٨٤٣,٤٥١
هامش صافي الربح*	٨,٣%	٧,٥%	٨,٥%	٧,٥%
إجمالي الربح	٩٧,٨٨٧,٩٨٢	١٠٧,٩٣٨,٤٦٢	١٢٣,٦٥٥,٤٩٠	٥٥,٤٣٨,١٣٢
هامش الربح الإجمالي**	٢٥,٣%	٢٤,٢%	٢٦,٩%	٢٤,٨%
إجمالي الأصول	٤٦٠,٠٧٤,٢٦٠	٥٠٧,٠٨٧,٨٥٩	٥١٦,٥١٨,٤٨٩	٥٦١,٥٩٣,٠١٣
العائد على الأصول***	٧,٠%	٦,٦%	٧,٦%	٦,٠%
إجمالي حقوق الملكية	٣٤٦,١٤٥,٦٠٩	٣٦٠,٠٣٠,٨٠٧	٣٦١,١٩٦,٠٠٦	٣٦٥,٥٣٩,٤٥٧
العائد على حقوق الملكية****	٩,٣%	٩,٣%	١٠,٨%	٩,٢%
الأصول المتداولة	٣١٣,٤٢٧,٩٩٥	٣٤٥,٦٣٥,٢٨٣	٣٥١,١٠٤,٤١٨	٣٨٩,٩٥٣,٧٦٥
الالتزامات المتداولة	٩١,٤٤٨,١٧١	١١٧,٠٤٠,٠٥٢	١٢٣,٩٩٥,٩٨١	١٦٠,٩٧٥,٣٣٩
النسبة الحالية*****	٣,٤٣	٢,٩٥	٢,٨٣	٢,٤

المصدر: القوائم المالية المدققة والمراجعة الموجزة ومعلومات الإدارة

انخفضت نسبة السيولة الحالية للشركة خلال السنوات المالية ٢٠٢٣م و٢٠٢٤م والنصف الأول من عام ٢٠٢٥م، ويعزى ذلك بشكل رئيسي إلى انخفاض نسبة القروض والسلف المتداولة.

* صافي الربح/المبيعات

** إجمالي الربح/المبيعات

*** صافي الربح/إجمالي الأصول (مُحتسب سنويًا للربع الأول من عام ٢٠٢٥م)

**** صافي الربح/إجمالي حقوق الملكية (مُحتسب سنويًا للربع الأول من عام ٢٠٢٥م)

***** الأصول المتداولة/الخصوم المتداولة

١٠-٧ هيكل التمويل

الجدول (٩٩): تفاصيل الهيكل التمويلي للشركة خلال الأعوام ٢٠٢٢، و٢٠٢٣، و٢٠٢٤ والنصف الأول ٢٠٢٥

ريال سعودي	السنة المالية ٢٠٢٢	السنة المالية ٢٠٢٣	السنة المالية ٢٠٢٤	النصف الأول ٢٠٢٥
إجمالي الالتزامات	١١٣,٩٢٨,٦٥١	١٤٧,٠٥٧,٠٥٢	١٥٥,٣٢٢,٤٨٣	١٩٦,٠٥٣,٥٥٦
الدين الكلي *	٩,٧٥٥,٣٣٩	١٨,٣٦٣,٦٣٠	١٨,٤٩٣,٧٢٣	١٩,٧٦٧,٣٥٩
القروض والسلف - الجزء غير المتداول	٩,٧٥٥,٣٣٩	١٤,٣٦٣,٦٣٠	١٣,١٠٢,٤٧٣	١٦,٤٦٠,٠٠٠
القروض والسلف - الجزء المتداول	-	٤,٠٠٠,٠٠٠	٥,٣٩١,٢٥٠	٣,٣٠٧,٣٥٩
النقد وما يعادله	٢٧,٥٧١,٦٧٨	١٥,٥٢٨,٥٣١	٨,٥٢٥,٤٩١	١٤,٧٠٤,٥٨٩
الأرباح المبقة	٥٩,٠١٧,٨٠٨	٧٠,٤٩٧,٨٦٧	٦٨,٢٢١,٠١٥	٧٢,٥٦٤,٤٦٦
إجمالي حقوق الملكية	٣٤٦,١٤٥,٦٠٩	٣٦٠,٣٠٠,٨٠٧	٣٦١,١٩٦,٠٠٦	٣٦٥,٥٣٩,٤٥٧
هيكل رأس المال **	٣٥٥,٩٠٠,٩٤٨	٣٧٨,٣٩٤,٤٣٧	٣٧٩,٦٨٩,٧٢٩	٣٨٥,٣٠٦,٨١٦
معدل القروض ***	٪٢,٧	٪٤,٩	٪٤,٩	٪٥,١

المصدر: القوائم المالية المدققة والمراجعة الموجزة ومعلومات الإدارة

* القروض: الجزء غير المتداول + الجزء المتداول

** إجمالي الدين + إجمالي حقوق الملكية

*** إجمالي الدين / هيكل رأس المال

الجدول (١٠٠): تفاصيل القروض الخاصة بالشركة

ريال سعودي	السنة المالية ٢٠٢٢	السنة المالية ٢٠٢٣	السنة المالية ٢٠٢٤	النصف الأول ٢٠٢٥
القيمة الدفترية				
مضمون:				
صندوق التنمية الصناعية السعودي	٩,٧٥٥,٣٣٩	١٨,٣٦٣,٦٣٠	١٧,٥٠٢,٤٧٣	١٩,٧٦٧,٣٥٩
بنك البلاد	-	-	٩٩١,٢٥٠	٥٩٤,٧٥٠
البنك السعودي الأول	-	-	-	١٤,٥٨٩,٩٣٤
إجمالي الالتزامات المحملة بفوائد	٩,٧٥٥,٣٣٩	١٨,٣٦٣,٦٣٠	١٨,٤٩٣,٧٢٣	٣٤,٩٥٢,٠٤٣
صندوق التنمية الصناعية السعودي	٩,٧٥٥,٣٣٩	١٤,٣٦٣,٦٣٠	١٣,١٠٢,٤٧٣	١٦,٤٦٠,٠٠٠
إجمالي الجزء غير المتداول	٩,٧٥٥,٣٣٩	١٤,٣٦٣,٦٣٠	١٣,١٠٢,٤٧٣	١٦,٤٦٠,٠٠٠
صندوق التنمية الصناعية السعودي	-	٤,٠٠٠,٠٠٠	٤,٤٠٠,٠٠٠	٣,٣٠٧,٣٥٩
بنك البلاد	-	-	٩٩١,٢٥٠	٥٩٤,٧٥٠
البنك السعودي الأول	-	-	-	١٤,٥٨٩,٩٣٤
إجمالي الجزء المتداول	-	٤,٠٠٠,٠٠٠	٥,٣٩١,٢٥٠	١٨,٤٩٢,٠٤٣

المصدر: القوائم المالية المدققة والمراجعة الموجزة ومعلومات الإدارة



تقرير المحاسب القانوني

٨- تقرير المحاسب القانوني

٨-١ القوائم المالية المراجعة للسنة المالية المنتهية ٣١ ديسمبر ٢٠٢٢م

شركة الوسائل الصناعية
(شركة مساهمة سعودية)
القوائم المالية وتقرير مراجع الحسابات المستقل
للسنة المنتهية في ٣١ ديسمبر ٢٠٢٢م

شركة الوسائل الصناعية
(شركة مساهمة سعودية)
القوائم المالية وتقرير مراجع الحسابات المستقل
للسنة المالية المنتهية في ٣١ ديسمبر ٢٠٢٢

الصفحة	المحتويات
٣-١	تقرير المراجع المستقل
٤	قائمة المركز المالي
٥	قائمة الأرباح أو الخسائر والدخل الشامل الآخر
٦	قائمة التغيرات في حقوق المساهمين
٧	قائمة التدفقات النقدية
٢٦-٨	إيضاحات حول القوائم المالية

تقرير مراجع الحسابات المستقل

المحترمين

إلى المساهمة / المساهمين
شركة الوسائل الصناعية
(شركة مساهمة سعودية)

الرأي:

لقد قمنا بمراجعة القوائم المالية لشركة الوسائط الصناعية (شركة مساهمة سعودية) ("الشركة")، والتي تتكون من قائمة المركز المالي كما في ٣١ ديسمبر ٢٠٢٢، وقائمة الأرباح أو الخسائر والدخل الشامل الآخر وقائمة التغيرات في حقوق المساهمين وقائمة التدفقات النقدية للسنة المنتهية في تلك التاريخ، والإيضاحات حول القوائم المالية بما في ذلك ملخص للسياسات المحاسبية الهامة.

في أريافنا، إن القوائم المالية المرفقة تظهر بعزل من جميع النواحي الجوهرية المركز المالي للشركة كما في ٣١ ديسمبر ٢٠٢٢م، وأدائها المالي وتدفقاتها النقدية للسنة المنتهية في ذلك التاريخ وفقاً للمعايير الدولية للتقرير المالي المعتمدة في المملكة العربية السعودية والمعايير والإصدارات الأخرى المعتمدة من الهيئة السعودية للمراجعين والمحاسبين.

أساس الرأي:

نعتقد أننا بالمرجعة وفقاً للمعايير الدولية للمراجعة المعتمدة في المملكة العربية السعودية. ومسؤوليتنا بموجب تلك المعايير تم توضيحها في قسم (مسؤوليات المراجع عن مراجعة القوائم المالية) في تقريرنا. ونحن مستقلون عن الشركة وفقاً لقواعد سلوك وأداب المهنة المعتمدة في المملكة العربية السعودية ذات الصلة بمراجعتنا للقوائم المالية، كما وفيها أيضاً متطلبات سلوك وأداب المهنة الأخرى وفقاً لتلك القواعد. ونعتقد أن أدلة المراجعة التي حصلنا عليها كافية ومناسبة لتوفير أساساً لنا في المراجعة.

الأمور الرئيسية للمراجعة:

ان الأمور الرئيسية للمراجعة وفقاً لحكمنا المهني هي تلك الأمور التي كان لها الأهمية البالغة في أعمال المراجعة التي قمنا بها للقوائم المالية للسنة الحالية.

ولقد تمت معالجة هذه الأمور في سياق مراجعتنا للقوائم المالية ككل وفي تكوين رأينا عنها وإننا لا نقدم رأياً مفصلاً حول تلك الأمور، وبمياً إلى وصف لكل أمر من الأمور الرئيسية للمراجعة وكيفية معالجته.

تحقق الإيرادات	أمر المراجعة الرئيسي
<p>خلال السنة المنتهية في ٣١ ديسمبر ٢٠٢٢م حققت الشركة إيرادات اجمالية قدرها ٣٨٦,٦ مليون ريال سعودي (٢٠٢١: ٣٠٣,٨ مليون ريال سعودي)</p> <p>كبر حجم المعاملات.</p> <p>يستمر وجود ضغوطات على الشركة لتحقيق الأهداف والتوقعات مما قد يؤدي إلى وجود تحريفات في الإيرادات.</p> <p>وبعتبر تحقق الإيرادات أمر مراجعة رئيسي لوجود مخاطر باحتمال قيام الإدارة بتجاوز الإجراءات الرقابية لتحريف معاملات الإيرادات</p> <p>راجع السياسات المحاسبية الهامة الواردة في إيضاح ٣ حول سياسة تحقق الإيرادات، وإيضاح ٢٦ لمزيد من التفاصيل حول الإيرادات.</p>	<p>كيفية معالجة الأمر أثناء مراجعتنا</p> <p>اشتملت إجراءات مراجعتنا على ما يلي:</p> <ul style="list-style-type: none"> - تقييم مدى ملائمة السياسات المحاسبية المتعلقة بتحقيق الإيرادات الخاصة بالشركة من خلال الأخذ بالاعتبار متطلبات المعيار الدولي للتقرير المالي ١٥ "الإيرادات من العقود مع العملاء". - تقييم التصميم والتطبيق واختبار مدى الفاعلية التشغيلية للإجراءات الرقابية للشركة. - فحص معاملات المبيعات، على أساس العينة، وأجراء اختبارات قطع للإيرادات التي تمت في بداية أو نهاية السنة لتقييم ما إذا كانت الإيرادات قد تم إثباتها في الفترة الصحيحة. - اختبار معاملات الإيرادات، على أساس العينة والتحقق من المستندات المؤيدة، لضمان دقة وصحة إثبات الإيرادات.
<p>تقييم المخزون</p> <p>كما في ٣١ ديسمبر ٢٠٢٢م بلغ صافي رصيد المخزون مبلغ ١٥٦,٦ مليون ريال سعودي (٢٠٢١م: ١٤٦,٨ مليون ريال سعودي)</p> <p>يتم اظهار المخزون بالتكلفة او صافي القيمة القابلة للتحقق ايهما اقل، تقوم الإدارة بتاريخ كل تقرير بجرد المخزون ومراجعة تقييم المخزون وتخفيض تكلفة المخزون التي يتوقع ان يتم بيعها الأقل من التكلفة.</p>	<p>لقد قمنا بتنفيذ الإجراءات التالية فيما يتعلق بالتحقق من وجود وتقييم المخزون:</p> <ul style="list-style-type: none"> حضور الجرد الفعلي للمخزون الذي قامت به الشركة. اختبارات للتحقق من معالجة الرقابة الداخلية حول تقييم مخصص البضاعة الرائدة. اختبار احتساب المتوسط المرجح للتكلفة

تقرير مراجع الحسابات المستقل (تتمة)

الأمور الرئيسية للمراجعة (تتمة):

أمر المراجعة الرئيسي	كيفية معالجة الأمر أثناء مراجعتنا
تقييم المخزون (تتمة) لقد اعتبرنا ذلك كأمور رئيسية للمراجعة نظراً لأهمية رصيد المخزون والتقدير المتعلق بتحديد كميات وتوفر وتقييم المخزون. راجع السياسات المحاسبية الهامة الواردة في إيضاح ٣ حول سياسة المخزون، وإيضاح ٩ لمزيد من التفاصيل حول تفاصيل المخزون.	اختبار صحة قياس المخزون بسعر التكلفة أو صافي القيمة القابلة للتحقق أيهما أقل على أساس العينة. تقييم مدى ملائمة وكفاية الإفصاحات المتعلقة بالمخزون في القوائم المالية المرفقة. بالنسبة لبند المشتريات من المخزون بما في ذلك المواد الخام، مراجعة عمليات الشراء واختبار المستندات المؤيدة على أساس العينة. بالنسبة الي الإنتاج تحت التشغيل والإنتاج التام، تقييم مدى معقولية طرق التكاليف المستخدمة من خلال مزج بين إجراءات فحص نظم الرقابة الداخلية والفحص المستندي.
مخصص خسائر الائتمان المتوقعة بشأن الذمم المدينة التجارية كما في ٣١ ديسمبر ٢٠٢٢م بلغ إجمالي أرصدة الذمم المدينة التجارية ٩٣,٨ مليون ريال سعودي (٢٠٢١م: ١١١,٥ مليون ريال سعودي). تم تجنب مخصص خسائر الائتمان المتوقعة بمبلغ ٢٣,٣ مليون ريال سعودي (٢٠٢١م: ٢٠,٥ مليون ريال سعودي). تطبق الشركة الطريقة المبسطة عند احتساب خسائر الائتمان المتوقعة، وفقاً لمتطلبات المعيار الدولي للتقرير المالي ٩- "الأدوات المالية" لاحتساب مخصص خسائر الائتمان المتوقعة بشأن الذمم المدينة التجارية. لقد اعتبرنا هذا الأمر من الأمور الرئيسية للمراجعة لأنه يتضمن عمليات حساب معقدة واستخدام افتراضات من قبل الإدارة فضلاً عن الأهمية النسبية للمبالغ المعنية. راجع السياسات المحاسبية الهامة الواردة في إيضاح ٣ حول سياسة الذمم المدينة التجارية، وإيضاح ٦ لمزيد من التفاصيل حول تفاصيل الذمم المدينة التجارية.	تضمنت إجراءات المراجعة التي قمنا بها، من بين إجراءات أخرى، ما يلي: تقييم مدى فعالية تصميم وتطبيق وتنفيذ الضوابط الرئيسية على ما يلي: - تسجيل الذمم المدينة التجارية - تقرير اعمار الذمم المدينة التجارية تقييم الافتراضات الهامة، بما في ذلك معدلات الخسارة، وتلك المتعلقة بالأحداث الاقتصادية المستقبلية التي يتم استخدامها لحساب خسائر الائتمان المتوقعة. اختبار مدى دقة احتساب نماذج خسائر الائتمان المتوقعة. تقييم مدى كفاية الإفصاحات المعنية الواردة في القوائم المالية المرفقة.

المعلومات الأخرى:

إن رأينا حول القوائم المالية لا يغطي المعلومات الأخرى، كما أننا لا ولن نبدي أي من أشكال التأكيدات حولها. وفيما يتعلق بمراجعتنا للقوائم المالية، فإن مسؤوليتنا هي قراءة المعلومات الموضحة أعلاه، وعند القيام بذلك، نأخذ بعين الاعتبار ما إذا كانت المعلومات الأخرى غير متسقة بشكل جوهري مع القوائم المالية أو المعلومات التي حصلنا عليها خلال عملية المراجعة، أو تظهر بطريقة أخرى أنها تحتوي على تحريف جوهري.

عندما نقرأ المعلومات الأخرى ويتبين لنا وجود تحريف جوهري فيها، فإنه يتعين علينا إبلاغ المكلفين بالحوكمة بذلك.

مسؤوليات الإدارة والأشخاص المسؤولين عن الحوكمة عن القوائم المالية:

إن الإدارة مسؤولة عن إعداد القوائم المالية وعرضها بصورة عادلة وفقاً للمعايير الدولية للتقرير المالي المعتمدة في المملكة العربية السعودية والمعايير والإصدارات الأخرى المعتمدة من الهيئة السعودية للمراجعين والمحاسبين وأحكام نظام الشركات والنظام الأساسي للشركة وكذلك عن الرقابة الداخلية التي تعتبرها الإدارة ضرورية لتمكينها من إعداد قوائم مالية خالية من أخطاء جوهريّة سواء كانت ناشئة عن احتيال أو عن خطأ. عند إعداد القوائم المالية، تكون الإدارة مسؤولة عن تقييم قدرة الشركة على الاستمرار والإفصاح، عندما ينطبق ذلك، عن أمور تتعلق بالاستمرارية واستخدام أساس الاستمرارية المحاسبي، ما لم تنوي الإدارة تصفية الشركة أو إيقاف أعمالها أو لا يوجد بديلاً واقعياً غير ذلك.

إن الأشخاص المسؤولين عن الحوكمة هم المسؤولون على الإشراف على عملية التقرير المالي.

مسؤوليات المراجع عن مراجعة القوائم المالية:

إن أهدافنا هي الحصول على تأكيد معقول فيما إذا كانت القوائم المالية ككل خالية من الأخطاء الجوهرية، سواء كانت ناشئة عن احتيال أو عن خطأ، وإصدار تقريرنا والذي يتضمن رأينا. التأكيد المعقول هو مستوى عالٍ من التأكيد، ولكنه ليس ضماناً بأن المراجعة التي تم القيام بها وفقاً للمعايير الدولية للمراجعة سيكتشف دائماً أي خطأ جوهري (إن وجد). إن الأخطاء يمكن أن تنشأ من الاحتيال أو الخطأ، وتعتبر جوهريّة إذا كانت، بشكل فردي أو إجمالي، ممكن أن تؤثر بشكل معقول على القرارات الاقتصادية المتخذة من قبل المستخدمين على أساس هذه القوائم المالية.

mazars

الخراشي وشركاه

محاسبون ومراجعون قانونيون

1429 ربيع الثاني - فرع الرياض

الرياض - المنطقة التجارية السعودية

إلى: 8309 - الرياض 11460

هاتف: 920028229 + 966

فاكس: 114774924 + 966

www.mazars.sa

تقرير مراجع الحسابات المستقل (تتمة)

مسؤوليات المراجع عن مراجعة القوائم المالية (تتمة):

وكجزء من عملية المراجعة وفقاً للمعايير الدولية للمراجعة، نقوم بممارسة الاجتهاد المهني والمحافظة على تطبيق مبدأ الشك المهني خلال المراجعة، بالإضافة إلى:

- تحديد وتقييم مخاطر الأخطاء الجوهرية في القوائم المالية، سواء كانت ناشئة عن احتيال أو خطأ، وكذلك تصميم وتنفيذ إجراءات مراجعة مستجيبة لتلك المخاطر، والحصول على أدلة مراجعة كافية وملائمة لتسوية أساساً لرأينا. إن خطر عدم اكتشاف الأخطاء الجوهرية الناتجة عن احتيال أعلى من الخطر الناتج عن الخطأ، حيث أن الاحتيال قد يشتمل على التواطؤ، التزوير، الحذف المتعمد، سوء التمثيل أو تجاوز للرقابة الداخلية.
- الحصول على فهم للرقابة الداخلية ذات الصلة بالمراجعة لغايات تصميم إجراءات مراجعة مناسبة حسب الظروف، وليس لغرض إبداء رأي حول فعالية الرقابة الداخلية في الشركة.
- تقييم ملائمة السياسات المحاسبية المتبعة ومدى معقولية التقديرات المحاسبية والإيضاحات ذات العلاقة المعدة من قبل الإدارة.
- الاستنتاج حول ملائمة استخدام الإدارة لأساس الاستمرارية المحاسبي، وبناءً على أدلة المراجعة التي تم الحصول عليها، فيما إذا كان هنالك وجود لعدم تيقن جوهري يتعلق بأحداث أو ظروف يمكن أن تثير شكاً جوهرياً حول قدرة الشركة على الاستمرارية كمنشأة مستمرة. إذا استنتجنا عدم وجود تيقن جوهري، فإننا مطالبون أن نلفت الانتباه في تقرير مراجعتنا إلى الإيضاحات ذات العلاقة في القوائم المالية، وإذا كان الإفصاح عن هذه المعلومات غير ملائم، فسنتقوم بتعديل رأينا. إن استنتاجاتنا تعتمد على أدلة المراجعة التي تم الحصول عليها حتى تاريخ تقرير مراجعتنا. ومع ذلك، فإنه من الممكن أن تتسبب أحداث أو ظروف مستقبلية في توقف الشركة على الاستمرار كمنشأة مستمرة.
- تقييم العرض العام والشكل والمحتوى للقوائم المالية بما فيها الإفصاحات وفيما إذا كانت القوائم المالية تمثل المعاملات والأحداث بشكل يحقق العرض العادل.

لقد تواصلنا مع الأشخاص المسؤولين عن الحوكمة فيما يتعلق، والتي هي من ضمن أمور أخرى، نطاق وتوقيت المراجعة المخطط له وملاحظات المراجعة الهامة، بما في ذلك أية نقاط ضعف هامة في الرقابة الداخلية التي تم تحديدها خلال مراجعتنا.

لقد زدنا أيضاً المكلفين بالحوكمة ببيان يفيد بأننا قد التزمنا بالمتطلبات الأخلاقية ذات الصلة المتعلقة بالاستقلال، وأبلغناهم بجميع العلاقات والأمور الأخرى التي قد نعتقد بشكل معقول أنها تؤثر على استقلالنا، وبحسب مقتضى الحال إجراءات الوقاية ذات العلاقة.

ومن الأمور التي تم إبلاغها للمكلفين بالحوكمة، تلك الأمور التي كانت لها الأهمية القصوى عند مراجعة القوائم المالية للسنة الحالية، وبناءً على ذلك تعد الأمور الرئيسية للمراجعة. ونوضح هذه الأمور في تقريرنا ما لم يمنع نظام أو لائحة الإفصاح العلني عن الأمر، أو عنهما، في ظروف نادرة للغاية، نرى أن الأمر ينبغي ألا يتم الإفصاح عنه في تقريرنا بسبب أنه من المتوقع بشكل معقول أن تفوق التبعات السلبية لفعل ذلك فوائد المصلحة العامة من ذلك الإفصاح.

عن الخراشي وشركاه

عبد الله سليمان المسند
ترخيص رقم (٤٥٦)

الرياض في:

٦ رمضان ١٤٤٤ هـ

٢٨ مارس ٢٠٢٣ م.



شركة الوسائل الصناعية

(شركة مساهمة سعودية)

قائمة المركز المالي

(المبالغ المدرجة بالريال السعودي ما لم يذكر خلاف ذلك)

كما في ٣١ ديسمبر		إيضاح	
٢٠٢١	٢٠٢٢		
الموجودات			
الموجودات المتداولة			
٨,٨٠٠,١٧٢	٢٧,٥٧١,٦٧٨	٥	النقد وما في حكمه
٩٠,٩١٨,٢٥٣	٧٠,٤٤٣,٩٤٧	٦	ذمم مدينة تجارية
٣٧,٣٨٩,٢٥٦	٥٤,٤٣٧,٦٨٢	٧	مسرولات مدفوعة مقدما وأرصدة مدينة أخرى
٣,٨٩٤,٨٧٥	٣,٤٣٨,٩٧٨	٨	مستحق من أطراف ذات علاقة
١٤٦,٧٨٥,٦٦٦	١٥٦,٩٣٩,٩٧١	٩	مقرضون ، صالبي
٢٨٧,٧٨٨,٢٢٢	٣١٢,٨٣٢,٢٥٦		إجمالي الموجودات المتداولة
الموجودات غير المتداولة			
١,٩٥٧,٦٣٨	١,٧٧٨,٣٩٧	١٠	موجودات غير مشروعة
٥,٦٨١,١٥٧	١,٩٦٢,٥٠٢	١١	مشروعات تحت التنفيذ
١٣٠,٨٠٦,٩٧٠	١٣٧,٧٩٦,٧٨٥	١٢	ممتلكات وآلات ومعدات، صالبي
٦,٠٤٧,٣٠٦	٥,١٠٨,٥٨١	١٣	حق استخدام الأصول
١٤٤,٤٩٣,٠٧١	١٤٦,٦٦٦,٢٦٥		إجمالي الموجودات غير المتداولة
٤٣٢,٢٨١,٢٩٣	٤٥٩,٤٧٨,٥٢١		إجمالي الموجودات
المطلوبات وحقوق المساهمين			
المطلوبات			
المطلوبات المتداولة			
٧٣,٨٩٤,١١٢	٦٨,١٥٨,٥٣٨		دائنون تجاريون
١٠,٧٣٤,١٩٥	١٤,٨٧٦,٣٤٣	١٤	دائنون وأرصدة دائنة الأخرى
١,٣٣٠,٠٤٤	١,٦٤٢,١٧٢	١٣	التزامات عقود الإيجار- الجزء المتداول
٦,٣٣٠,٧٣٨	٦,٧٧١,١١٨	١٥	مخصص الزكاة
٩٢,٢٨٩,٠٨٩	٩١,٤٤٨,١٧١		إجمالي المطلوبات المتداولة
المطلوبات غير المتداولة			
-	٩,٧٥٥,٢٢٩	١٦	قروض طويلة الأجل
٩,٦٨٢,٢٣٠	٩,٣٨٥,٣٨٧	١٧	التزامات منافع محددة للموظفين
٤,٠٦٨,١٦٨	٢,٧٤٤,٠١٥	١٣	التزامات عقود الإيجار- الجزء غير المتداول
١٣,٧٥٠,٤٩٨	٢١,٨٨٤,٧٤١		إجمالي المطلوبات غير المتداولة
١٠٦,٠٣٩,٥٨٧	١١٣,٣٣٢,٩١٢		إجمالي المطلوبات
حقوق المساهمين			
٢٥٠,٠٠٠,٠٠٠	٢٥٠,٠٠٠,٠٠٠	١٨	رأس المال
٣٢,٩٨٧,٢٨٥	٣٦,٢١٣,٩٥١	١٩	احتياطي نظامي
٤٢,٤٧٧,٨١٠	٥٩,٠١٧,٨٠٨		أرباح مبقاة
٧٧٦,٦١١	٩١٣,٨٥٠		أرباح إعادة قياس خطة منافع الموظفين
٣٢٦,٢٤١,٧٠٦	٣٤٦,١٤٥,٦٠٩		إجمالي حقوق المساهمين
٤٣٢,٢٨١,٢٩٣	٤٥٩,٤٧٨,٥٢١		إجمالي المطلوبات وحقوق المساهمين

تشكل الإيضاحات المرفقة جزءاً لا يتجزأ من هذه القوائم المالية

٤

رئيس مجلس الإدارة

د. عبدالرحمن بن عبدالله المشيقح

الرئيس التنفيذي

عبدالقادر بن عبدالله المشيقح

المدير المالي

اليخازي أبو بكر أوشي

شركة الوسائل الصناعية

(شركة مساهمة سعودية)

قائمة الأرباح أو الخسائر و الدخل الشامل الآخر

(المبالغ المدرجة بالريال السعودي ما لم يذكر خلاف ذلك)

للسنة المنتهية في ٣١ ديسمبر		إيضاح	
٢٠٢١	٢٠٢٢		
٣٠٣,٧٥١,٠٥٩	٣٨٦,٥٩٠,٧٣٤	٢٦	الإيرادات
(٢٢٢,١١٣,٤١٩)	(٢٨٨,٧٠٢,٧٥٢)		تكلفة الإيرادات
٨١,٦٣٧,٦٤٠	٩٧,٨٨٧,٩٨٢		مجموع الربح
(٣١,٢٨١,٨٨٥)	(٣٧,٩٣١,٠١٤)	٢٠	مصاريف بيع وتوزيع
(١٦,٣٣٢,٨٩١)	(٢٠,٥١٥,٢٠٨)	٢١	مصاريف عمومية وإدارية
٣٤,٠٢٢,٨٦٤	٣٩,٤٤١,٧٦٠		الربح من العمليات
(١٧٢,٧٨٠)	(٦٢٥,٦١٦)		مصاريف تمويل
٢,٨٧٢,٦٦٢	٢٢١,٦٣٨		إيرادات أخرى
٣٦,٧٢٢,٧٤٦	٣٩,٠٣٧,٧٨٢		الربح قبل الزكاة
(٦,٣٣٠,٧٣٨)	(٦,٧٧١,١١٨)	١٥	الزكاة
٣٠,٣٩٢,٠٠٨	٣٢,٢٦٦,٦٦٤		صافي ربح السنة
			الدخل الشامل الآخر:
			البند التي لن يعاد تصنيفها في وقت لاحق للربح أو الخسارة
٣٦,١٦٥	١٣٧,٢٣٩		أرباح ائتمارية (إعادة قياس التزامات منافع الموظفين)
٣٠,٤٢٨,١٧٣	٣٢,٤٠٣,٩٠٣		إجمالي الدخل الشامل للسنة
			ربحية السهم الأساسي والمخفض
١,٢٢	١,٢٩	٢٢	ربحية السهم الأساسية والمخفضة من صافي ربح السنة (ريال سعودي/سهم)



رئيس مجلس الإدارة
د. عبدالرحمن بن عبدالله المشيقح

الرئيس التنفيذي
عبدالقادر بن عبدالله المشيقح

المدير المالي
البخاري أبو بكر أوشي

تشكل الإيضاحات المرفقة جزءاً لا يتجزأ من هذه القوائم المالية



شركة الوسائل الصناعية
(شركة مساهمة سعودية)
قائمة التغيرات في حقوق المساهمين
(المبلغ المدرجة بأرقام السعود ما لم يذكر خلاف ذلك)

الإجمالي	أرباح إعانة قيس خطة منافع الموظفين	أرباح منقاة	احتياطي تقني	رأس المال
٢٤٥,٨١٣,٥٣٣	٧٤,٠٤٤,٦	١٥,١٢٥,٠٠٢	٢٩,٩١٨,٠٨٤	٢٥٠,٠٠٠,٠٠٠
٣٠,٣٩٦,٠٠٨	-	٣,٠٣٩,٠٠٨	-	-
٣٦,١٦٥	٣٦,١٦٥	-	-	-
-	-	(٣,٠٣٩,٠٠٨)	٣,٠٣٩,٠٠٨	-
٣٣٦,٢٤١,٦٠٦	٧٧٦,٦١٩	٤٢,٤٧٦,٨١٠	٣٢,٩٥٧,١٨٥	٢٥٠,٠٠٠,٠٠٠
(١٢,٥٠٠,٠٠٠)	-	(١٢,٥٠٠,٠٠٠)	-	-
٣٢,٣٦٦,٦١٤	-	٣٢,٣٦٦,٦١٤	-	-
١٣٧,٢٢٩	١٣٧,٢٢٩	-	-	-
-	-	(٣,٢٢٦,٦٦٦)	٣,٢٢٦,٦٦٦	-
٣٤٦,١٤٥,٦٠٩	٩١٣,٨٥٠	٥٩,٠١٧,٨٠٨	٣٦,٢٨٣,٨٥١	٢٥٠,٠٠٠,٠٠٠

الرصيد في ١ يناير ٢٠٢١
مصري ربح السنة
أرباح الكفورية (إعانة قيس - التزامات منافع الموظفين)
المحول إلى الاحتياطي التقني
الرصيد كما في ٣١ ديسمبر ٢٠٢١ و ١ يناير ٢٠٢٢
توزيعات أرباح (إعانة قيس)
مصري ربح السنة
أرباح الكفورية (إعانة قيس - التزامات منافع الموظفين)
المحول إلى الاحتياطي التقني
الرصيد كما في ٣١ ديسمبر ٢٠٢٢

المدير المالي

الخازن أبو بكر أوشي

الرئيس التنفيذي

عبدالقادر بن عبدالله المشيقح

رئيس مجلس الإدارة

د. عبدالرحمن بن عبدالله المشيقح

تشكل الإجماليات لمرقة جزأ لا يتجاوز نصف هذه الترتيبات

شركة الوسائل الصناعية

(شركة مساهمة سعودية)

قائمة التدفقات النقدية

(المبالغ المدرجة بالريال السعودي ما لم يذكر خلاف ذلك)

للسنة المنتهية في ٣١ ديسمبر		
٢٠٢١	٢٠٢٢	
٣٦,٧٢٢,٧٤٦	٣٩,٠٣٧,٧٨٢	الربح قبل الزكاة
		تعديلات لتسوية صافي الربح لصافي التدفقات الناتجة من أنشطة العمليات :
٨,٠٢٥,٩٤١	٨,٤٧٣,٢٠٧	الاستهلاكات
٣١١,٩٨٢	٣١٤,٢٠٣	إطفاء
١,٥٣٢,٩١٥	١,٦٤٢,١٧٢	استهلاك حق استخدام الأصول
(١٩٧,٦٨٨)	-	أرباح استبعاد ممتلكات وألات ومعدات
١٥٨,٨٣٨	٦٢٥,٦١٦	تكاليف تمويل
١,٥٤٩,٥٩٠	٣,٠٨٦,٥٤١	مخصص الخسائر الائتمانية المتوقعة
(١١٢,٣٨٠)	(٢٧١,٩٦٩)	ديون معدومة
١,٤٢٢,٤٤٥	٤٨٩,٢٥٤	مخصص نهاية الخدمة للموظفين المكون
(٥,٠٥٥,٨٤٢)	١٧,٦٥٩,٧٣٤	ذمم مدينة تجارية بالصافي
(١,٢٥٩,٢٨٠)	(١٧,٠٤٨,٤٢٦)	مسروفات مدفوعة مقدما وأرصدة مدينة أخرى
(٧١,٨٧٦)	٤٥٥,٨٩٧	مطلوبات من أطراف ذات علاقة
(٢٤,٣٣٢,٢٠٤)	(١٠,١٥٤,٣٠٥)	مخزون
٢,٧٨٥,٦٧٣	(٥,٧٣٥,٥٧٤)	دائنون تجاريون
(٦,٣٤٨,٩٢٦)	٤,١٤٢,١٤٨	دائنون و أرصدة دائنة الأخرى
(٣,١٧٨,٧٩٢)	-	مطلوبات إلى جهات ذات علاقة
(١,٨٤١,٢٧٨)	(٦٤٨,٩٥٨)	مخصص نهاية الخدمة للموظفين (المدفوع)
(٥,٨٤٥,٦٠٥)	(٦,٣٣٠,٧٣٨)	زكاة مدفوعة
٤,٢٦٦,٢٥٩	٣٥,٧٣٦,٥٨٤	صافي التدفقات النقدية الناتجة من الأنشطة التشغيلية
		تدفقات نقدية من الأنشطة الاستثمارية :
(٣,٠٩٩,٥٢٤)	(١١,٥٩١,٤٩١)	إضافات ممتلكات وألات ومعدات
(٦٣٦,٦٠٦)	(٧٠٣,٤٤٧)	إضافات حق استخدام أصول
٢٠٦,٠٩٧	-	المحصل من استبعادات ممتلكات وألات ومعدات
(١,٢٩٦,٣٤٦)	(١٧٨,٠١٢)	مشروعات تحت التنفيذ
(٢٢,٢٠٠)	(١٠٩,٨٢٧)	موجودات غير ملموسة
(٤,٨٤٨,٥٧٩)	(١٢,٥٨٢,٧٧٧)	صافي التدفقات النقدية (المستخدمة في) الأنشطة الاستثمارية
		تدفقات نقدية من أنشطة تمويلية :
(١,٦٩٨,٤٧٤)	(١,٦٣٧,٦٤٠)	المسد من التزام عقود الإيجار
-	٩,٧٥٥,٣٣٩	المستلم من القروض قصيرة الأجل
-	(١٢,٥٠٠,٠٠٠)	توزيعات أرباح مدفوعة
(٥,٧٧٠,٩٦٥)	-	المسد من القروض قصيرة الأجل
(٧,٤٦٩,٤٣٩)	(٤,٣٨٢,٣٠١)	صافي التدفقات النقدية (المستخدمة في) الأنشطة التمويلية
(٨,٠٥١,٧٥٩)	١٨,٧٧١,٥٠٦	صافي التغير في النقد وما في حكمه
١٦,٨٥١,٩٣١	٨,٨٠٠,١٧٢	نقد وما في حكمه في بداية السنة
٨,٨٠٠,١٧٢	٢٧,٥٧١,٦٧٨	نقد وما في حكمه في نهاية السنة
		معاملات غير نقدية:
-	٣,٨٩٦,٦٦٧	محول من مشروعات تحت التنفيذ إلى ممتلكات وألات ومعدات

تشكل الإيضاحات المرفقة جزءاً لا يتجزأ من هذه القوائم المالية

رئيس مجلس الإدارة
عبد الرحمن بن عبدالله المشيقحالرئيس التنفيذي
عبد القادر بن عبدالله المشيقحالمدير المالي
البخاري-أبو بكر أوشي

شركة الوسائل الصناعية (شركة مساهمة سعودية)

إيضاحات حول القوائم المالية للسنة المنتهية في ٣١ ديسمبر ٢٠٢٢
المبلغ المدرجة بالريال السعودي ما لم يذكر خلاف ذلك

١. الشركة وطبيعة أعمالها:

سجلت شركة الوسائل الصناعية ("الشركة") كشركة مساهمة سعودية مقفلة بمدينة بريدة بموجب السجل التجاري رقم ١١٣١٠٠٢٤٨٣ بتاريخ ١٤٠٠/٣/٢٩هـ، وترخيص صناعي رقم ١٧ وتاريخ ١٤١٠/٢/٢٤هـ المجدد برقم ١٨١٨ /ص وتاريخ ١٤٣٣/٤/٣هـ المجدد برقم ٢٣٤٣ وتاريخ ١٤٣٦/٧/٢٨هـ. ويتمثل نشاط الشركة في البيع بالجملة للمواد البلاستيكية الأولية والمطاط والالياف الصناعية. بتاريخ ١٤٤٣/٠٣/٢٨هـ الموافق ٢٠٢١/١١/٣م صدر قرار هيئة السوق المالية بالموافقة على طلب الشركة وطرح (٢,٥٠٠,٠٠٠) سهماً تمثل (١٠٪) من أسهمها في السوق الموازية "نمو" بتاريخ ١٤٤٣/٠٦/١٥هـ (الموافق ٢٠٢٢/٠١/١٨م) تم ادراج وبدء التداول لما نسبته ١٠٪ (٢,٥٠٠,٠٠٠) سهماً من أسهم الشركة في السوق المالي السعودي الموازي "نمو" تحت رمز (٩٥٢٥).

تتضمن القوائم المالية المرفقة حسابات الشركة وفروعها داخل المملكة وخارجها التالية:

رقم السجل	مصدره	الاسم التجاري	تاريخه
١٠١٠١٨٦٥٥٩	الرياض	شركة الوسائل الصناعية	١٤٢٤/٠٣/١٣هـ
١٠١١٠١٢٩٥٢	الخرج	شركة الوسائل الصناعية	١٤٣٠/٠١/٢٢هـ
١١٢٣٠٠١١٦١	الزلفي	مصنع شركة الوسائل الصناعية لأنظمة الري	١٤٢٠/٠٤/٠٥هـ
١١٣١٠٠٩١٠٢	بريدة	مصنع شركة الوسائل الصناعية	١٤١١/٠٧/١٥هـ
١١٣١٠١٤٣١٤	بريدة	المصنع السعودي للمنتجات المطاطية فرع شركة الوسائل الصناعية	١٤١٩/٠٣/١٢هـ
١١٣١٠٢٨٠٥٢	بريدة	شركة الوسائل الصناعية	١٤٣٠/٠٢/٠٨هـ
١١٣١٠٥٧٣٤٣	بريدة	شركة الوسائل الصناعية	١٤٣٨/٠٤/٠٦هـ
١١٣١٣١٠٦١٣	بريدة	فرع مصنع شركة الوسائل الصناعية	١٤٤٢/٠٥/٢٢هـ
١١٣١٣٢١٧٤٧	بريدة	شركة الوسائل الصناعية للنقلات	١٤٤٣/١١/١٤هـ
١١٨٥٠٠١٩٧٣	وادي النواصر	مصنع شركة الوسائل لأنظمة الري	١٤٢٣/١٠/٢٤هـ
٢٠٥٠٠٢٢٤٠٩	الدمام	شركة الوسائل الصناعية	١٤١٢/٠٧/٠٣هـ
٣٣٥٠٠١١٨٦٨	حائل	شركة الوسائل الصناعية	١٤١٥/٠٦/٠٤هـ
٣٤٠٠٠٠٧٩١٢	سكاكا	شركة الوسائل الصناعية	١٤١٦/٠٤/٢٥هـ
٣٥٥٠٠١٣٥٨٣	تبوك	شركة الوسائل الصناعية	١٤١٦/٠٩/٠٣هـ
٤٠٣٠١٨٥٩١١	جدة	شركة الوسائل الصناعية	١٤٣٠/٠١/٢٨هـ
٤٠٣١٠٩٨٣٨٠	مكة المكرمة	شركة الوسائل الصناعية	١٤٣٨/٠٣/٢١هـ
٤٠٣٢٠٢٢٤٣٠	الطائف	شركة الوسائل الصناعية	١٤٢٢/٠٨/١٢هـ
٤٦٥٠٠٢٧٨٠٣	المدينة المنورة	شركة الوسائل الصناعية	١٤١٩/١١/٢٨هـ
٤٦٥١٠٠٢١٢١	الغلا	شركة الوسائل الصناعية	١٤٣٦/١١/٠١هـ
٥٨٥٥٠٥٥٧٣٦	خميس مشيط	شركة الوسائل الصناعية	١٤٣٤/١١/٠٩هـ
٥٩٠٠٠٠٨٣٢٨	جيزان	شركة الوسائل الصناعية	١٤٢٨/٠١/٣٠هـ
٥٩٥٠٠٠٦٥١٩	نجران	شركة الوسائل الصناعية	١٤٢٠/٠٣/١٢هـ
CN-٢٧٦٠٦٣٨	الإمارات العربية المتحدة	شركة الوسائل الصناعية - أبو ظبي	٢٠١٩/٠٤/٠٢م

عنوان الشركة

عنوان الشركة هو: ٣٨٠٦ طريق الرياض -التقسيم - المدينة السريع - حي البرموك وحدة رقم ١٦ بريدة ٥٢٣١٥ - ٦٣٣١٠.

٢. أسس الإعداد:

بيان الالتزام

تم إعداد القوائم المالية وفقاً للمعايير الدولية للتقرير المالي المعتمدة في المملكة العربية السعودية والمعايير والإصدارات الأخرى المعتمدة من الهيئة السعودية للمراجعين والمحاسبين.

إعداد القوائم المالية

أعدت القوائم المالية وفقاً لمبدأ التكلفة التاريخية وباستخدام أساس الاستحقاق ومفهوم استمرارية النشاط، وتقاس منافع للموظفين بالقيمة الحالية المخصومة إن السياسات المحاسبية المتبعة مبنية أدناه.

عملة العرض والنشاط

يتم إعداد البيانات المالية بالريال السعودي وهي عملة العرض والنشاط بالنسبة للشركة، كافة الأرقام تم تقريبها لأقرب ريال سعودي، إلا إذا تم الإشارة لغير ذلك.

شركة الوسائل الصناعية

(شركة مساهمة سعودية)

إيضاحات حول القوائم المالية للسنة المنتهية في ٣١ ديسمبر ٢٠٢٢
المبالغ المدرجة بالريال السعودي ما لم يذكر خلاف ذلك

٣. السياسات المحاسبية الهامة:

المعايير الجديدة والتعديلات على المعايير والتفسيرات:

اعتمدت الشركة المعايير الجديدة والتعديلات التالية لأول مرة اعتباراً من ١ يناير ٢٠٢٢م:

تعديلات على المعيار الدولي للتقرير المالي رقم ٣ ومعايير المحاسبة الدولية رقم ١٦ و ٣٧

- المعيار الدولي للتقرير المالي رقم ٣، "نمذجة الأعمال" تحديث لإشارة في المعيار الدولي للتقرير المالي رقم ٣ للإطار المفاهيمي للتقرير المالي دون تغيير المتطلبات المحاسبية لنمذجة الأعمال.
- يحظر معيار المحاسبة الدولي رقم ١٦، "الممتلكات والألات والمعدات" على الشركة أن تخصم من تكلفة الممتلكات والألات والمعدات المبالغ المستلمة من بيع العناصر المنتجة أثناء تحضير الشركة للأصل للاستخدام المقصود منه. بدلاً من ذلك، سوف تعترف الشركة بعائدات المبيعات هذه والتكاليف ذات الصلة في قائمة الربح أو الخسارة.
- يحدد المعيار المحاسبي الدولي رقم ٣٧، "المخصصات والمطلوبات والموجودات المحتملة" التكاليف التي تتضمنها الشركة عند تقديم ما إذا كان العقد سيُسبب في خسارة.
- إن تطبيق هذه التعديلات ليس له أي تأثير جوهري على القوائم المالية خلال السنة.

المعايير الصادرة التي لم يتم تطبيقها بعد

فيما يلي بيان بالمعايير الجديدة والتعديلات على المعايير المطبقة للسنوات التي في أو بعد ١ يناير ٢٠٢٣م مع السماح بالتطبيق المبكر، ولكن لم يتم الشركة بتطبيقها عند إعداد هذه القوائم المالية.

تعديلات على معيار المحاسبة الدولي رقم ١، "عرض القوائم المالية" على تصنيف المطلوبات.

توضح هذه التعديلات ضيقة النطاق على معيار المحاسبة الدولي رقم ١، "عرض القوائم المالية"، على أن المطلوبات يتم تصنيفها على أنها متداولة أو غير متداولة، اعتماداً على الحقوق الموجودة في نهاية فترة التقرير. لا يتأثر التصنيف بتوقعات المنشأة أو بالأحداث بعد تاريخ التقرير (على سبيل المثال، استلام تنازل أو إخلال بتعهد). يوضح التعديل أيضاً ما يعنيه معيار المحاسبة الدولي رقم ١ عندما يشير إلى "تسوية" التزام.

تعديلات على معيار المحاسبة الدولي رقم ١ وبيان الممارسة رقم ٢ ومعايير المحاسبة الدولي رقم ٨

تهدف التعديلات إلى تحسين إحصاءات السياسة المحاسبية ومساعدة مستخدمي القوائم المالية على التمييز بين التغيرات في التقديرات المحاسبية والتغيرات في السياسات المحاسبية.

تعديلات على معيار المحاسبة الدولي رقم ١٢ - الضريبة المؤجلة المتعلقة بالموجودات والمطلوبات الناشئة من معاملة واحدة

تتطلب هذه التعديلات من الشركات أن تثبت الضريبة المؤجلة على المعاملات التي تؤدي، عند الإثبات المبني، إلى مبالغ متساوية من الفروقات المؤجلة القابلة للخصم والخاضعة للضريبة.

ممتلكات وألات ومعدات

تظهر الممتلكات والألات والمعدات المملوكة لاستخدامها في إنتاج أو توريد البضائع أو الخدمات أو استخدامها في أغراض إدارية في التكلفة بعد طرح الاستهلاك المتراكم و/ أو خسائر الانخفاض المتراكم، إن وجدت. وتظهر الأراضي بالتكلفة ولا يتم استهلاكها.

تتضمن التكلفة تكلفة استبدال أجزاء من الممتلكات والألات والمعدات. عندما يكون من المطلوب استبدال أجزاء هامة من الممتلكات والألات والمعدات على فترات، تعترف الشركة بهذه الأجزاء باعتبارها أصولاً فردية ذات أعمار إنتاجية محددة يتم استهلاكها وفقاً لذلك. وتدرج كافة تكاليف الإصلاح والصيانة الأخرى بقائمة الدخل عند تكديدها باعتبارها مصاريف فترة.

وتدرج الممتلكات التي في طور الإنشاء لأغراض الإنتاج أو التوريد أو لأغراض إدارية بالتكلفة ناقصاً أي خسائر انخفاض في القيمة معترف بها. وتشمل التكلفة الاتعاب المهنية، وبالنسبة للأصول المؤجلة، يتم رسملة تكاليف الاقتراض. وتصنف هذه الممتلكات في فئة المناسبة من الممتلكات والألات والمعدات عند الانتهاء منها وإعدادها للاستخدام المحدد يبدأ الاستهلاك على هذه الأصول عندما تصبح الأصول جاهزة لاستخدام المحدد لها.

يتم احتساب الاستهلاك على أساس القسط الثابت على مدى العمر الإنتاجي المقدر للأصول بالنسب السنوية التالية:

البند	نسبة الاستهلاك	البند	نسبة الاستهلاك
• مباني وإنشاءات	٣ - ٥ ٪	• سيارات	٢٥ ٪
• الألات ومعدات	٥ - ١٥ ٪	• أثاث ومفروشات	١٠ - ٢٠ ٪
• قوالب حقن	١٠ ٪	• معدات مكتبية	١٥ ٪
• عدد وأدوات	١٠ - ٢٠ ٪	• أجهزة أمن	٥ ٪

يتم استبعاد أي من البنود المعدات والألات بمجرد التصرف فيه أو عندما لا يتوقع أي منافع اقتصادية مستقبلية من استخدامه أو التصرف فيه. يتم تضمين الأرباح أو الخسائر الناتجة عن استبعاد الأصل (تخصب على أساس الفرق بين صفحي متحصلات البيع والقيمة النظرية للأصل) في قائمة الأرباح أو الخسائر والنخل الشامل الآخر عند استبعاد الأصل.

يتم مراجعة القيمة المتبقية والأعمار الإنتاجية وطرق استهلاك الممتلكات والألات والمعدات نهاية كل سنة مالية وتعديلها بأثر مستقبلي، إذا كان ذلك مناسباً.

شركة الوسائل الصناعية

(شركة مساهمة سعودية)

إيضاحات حول القوائم المالية للسنة المنتهية في ٣١ ديسمبر ٢٠٢٢
المبالغ المدرجة بالريال السعودي ما لم يذكر خلاف ذلك

٣. السياسات المحاسبية الهامة (تتمة)

الأصول غير الملموسة

يتم قياس الأصول غير الملموسة بالتكلفة ناقصا الإطفاء المتراكم والخسائر المتراكمة للانخفاض في القيمة (إن وجدت). يتم إطفاء الأصول غير الملموسة على أساس القسط الثابت على مدى العمر الاقتصادي ونسبة ١٠٪. يتم رسمة النفقات اللاحقة فقط عندما يكون من المحتمل تنفّذ المنافع الاقتصادية المستقبلية المرتبطة بالنفقات إلى المجموعة، ويمكن قياس النفقات بشكل موزون. يتم مراجعة القيم المتبقية للأصول غير الملموسة وأعمارها الإنتاجية ومؤشرات الانخفاض في القيمة في نهاية كل سنة مالية وتعديل بأثر مستقبلي عن الضرورة.

حق استخدام الأصول:

تقوم الشركة بالاعتراف بوجودات حق الاستخدام في تاريخ بدء عقد الإيجار (أي التاريخ الذي يكون الأصل فيه قابل للاستخدام). يتم الاعتراف بأصل حق الاستخدام بالتكلفة، مطروحا منها الاستهلاك المتراكم وخسائر انخفاض القيمة، ويتم تعديل القيمة عند إعادة تقييم التزامات الإيجار.

تتضمن تكلفة الأصل حق الاستخدام قيمة التزامات الإيجار المعترف بها، بالإضافة إلى التكاليف المباشرة الأولية المتكبدة ودفعات الإيجار التي تمت في أو قبل تاريخ بدء العقد، مطروحا منها أي حوافز مسئلة متعلقة بعقد الإيجار. في حال لم تكن الشركة متيقنة من الحصول على ملكية الأصل الموجه في نهاية مدة العقد، يتم استهلاك قيمة حق استخدام الأصل المعترف به على أساس القسط الثابت على مدى العمر الإنتاجي للأصل أو مدة الإيجار أيهما أقل. تخضع أصول حق الاستخدام إلى اختبار انخفاض القيمة.

التزامات عقود الإيجار

تقوم الشركة في تاريخ بدء عقد الإيجار، بالاعتراف بالتزامات عقد الإيجار بالقيمة الحالية لدفعات الإيجار التي يتعين دفعها خلال مدة العقد. تتضمن دفعات الإيجار الدفعية الثابتة (والتي تتضمن الدفعات التي في مضمونها تعتبر دفعات إيجار ثابتة) مطروحا منها حوافز الإيجار المستحقة ودفعات الإيجار المتغيرة التي تعتمد على مؤشرات أو معدلات متفق عليها وفقاً لشروط العقد، والمبالغ المتوقعة تحصيلها بموجب ضمانات القيمة المتبقية.

تتضمن دفعات الإيجار أيضاً القيمة المستحقة عند ممارسة خيار الشراء والذي من المؤكد أن تمارسه الشركة وقيمة غرامات إنهاء عقد الإيجار، إذا كانت الشركة تنوي أن تمارس خيار الانهاء وفقاً لشروط العقد.

يتم الاعتراف بدفعات الإيجار المتغيرة التي تعتمد على مؤشرات أو معدلات متفق عليها وفقاً لشروط العقد كمصاريف في الفترة التي يقع فيها الحدث أو الشرط الذي يؤدي إلى دفع تلك المبالغ، عند احتساب القيمة الحالية لدفعات الإيجار. تستخدم الشركة لغايات خصم دفعات الإيجار المستقبلية معدل الاقتراض عند بدء الإيجار إذا كان سعر الفائدة الضمني في عقد الإيجار غير قابل للتحديد. لاحقاً يتم زيادة التزامات الإيجار بقيمة الفائدة المستحقة ويتم تخفيضها بقيمة دفعات الإيجار الفعلية. بالإضافة إلى ذلك يتم إعادة قياس القيمة النظرية لالتزامات الإيجار إذا كان هناك أي تعديل أو تغيير على مدة الإيجار أو عند حدوث أي تغيير على الدفعات التي في مضمونها تعتبر دفعات إيجار ثابتة أو عند تغير التقييم المتعلق بشراء الأصل.

عقود الإيجار قصيرة الأجل وعقود إيجار الأصول منخفضة القيمة

تقوم الشركة بتطبيق الاعفاء المتعلق بالاعتراف بعقود الإيجار قصيرة الأجل على بعض عقود الإيجار قصيرة الأجل (أي: عقود الإيجار التي تبلغ مدتها ١٢ شهراً أو أقل من تاريخ البدء ولا تتضمن خيار شراء الأصل) كما تقوم الشركة أيضاً بتطبيق الاعفاء المتعلق بعقود الإيجار للأصول منخفضة القيمة على بعض عقود الإيجار للأصول التي تعتبر منخفضة القيمة. يتم الاعتراف بدفعات الإيجار لعقود الإيجار قصيرة الأجل وعقود إيجار الأصول منخفضة القيمة كمصروفات على أساس القسط الثابت على مدة الإيجار.

خيارات التمديد والانتهاء

عند تحديد مدة عقد الإيجار تأخذ الإدارة في الاعتبار جميع الحقائق والظروف التي تكون حافزاً اقتصادياً لممارسة خيار التمديد، أو عند ممارسة خيار الانهاء، يكون خيار التمديد (أو الفترات التي تلي خيارات الانهاء) مشمولاً في مدة التأجير فقط إذا كان عقد الإيجار مؤكداً إلى حد ما (أو لم يتم إنجازه). تقوم الشركة بتقييم بداية الإيجار ما إذا كان من المؤكد إلى حد معقول استخدام خيار التمديد. تعيد الشركة تقييم ما إذا كان من المؤكد إلى حد معقول استخدام الخيارات إذا كان هناك حدث كبير أو تغيير كبير في الظروف التي يمكن السيطرة عليها.

انخفاض قيمة الموجودات غير المالية

تتم مراجعة الأصول الخاضعة للاستهلاك لتحديد انخفاض القيمة عند وقوع أحداث أو تغيرات في الظروف تشير إلى أن القيمة الدفترية قد لا تكون قابلة للاسترداد. يجب اعتراف بخسارة الانخفاض في قائمة الدخل للمبلغ الذي تتعدى قيمته الدفترية المبلغ الذي يمكن استرداده. المبلغ القابل للاسترداد هو القيمة العادلة للأصل ناقصاً تكلفة البيع أو القيمة الاستخدامية أيهما أعلى. عند تقدير القيمة الاستخدامية، يتم خصم التوقعات النقدية المستقبلية المقدرة إلى قيمتها الحالية باستخدام معدل خصم ما قبل الضريبة الذي يعكس تقييمات السوق الحالية للقيمة الزمنية للنقود والمخاطر المحددة للأصل.

ولأغراض تقييم الانخفاض في القيمة، يتم تجميع الأصول في أنى المستويات التي تتوفر لها נתفقات نقدية مسئلة بشكل كبير (وحدات توليد النقد). تتم مراجعة الانخفاض المسبق في الأصول غير المالية (بخلاف الشهرة) لتحديد الانعكاسات المحتملة في تاريخ كل تقرير.

شركة الوسائل الصناعية

(شركة مساهمة سعودية)

إيضاحات حول القوائم المالية للسنة المنتهية في ٣١ ديسمبر ٢٠٢٢
المبالغ المدرجة بالريال السعودي ما لم يذكر خلاف ذلك

٣. السياسات المحاسبية الهامة (تتمة)

المخزون

تقدر قيمة المخزون بسعر التكلفة أو صافي القيمة القابلة للتحقق أيهما أقل، وتحدد تكلفة المخزون باستخدام طريقة المتوسط المرجح. يمثل صافي القيمة القابلة للتحقق سعر البيع المقدّر في سياق الأعمال العادية، ناقصا التكاليف المقدرة للإنتاج والتكاليف المقدرة للبيع. تشمل تكلفة السلع تامة الصنع وتحت التشغيل على المواد الخام والعمالة المباشرة والتكاليف المباشرة الأخرى ونفقات الإنتاج العامة ذات صلة. ويظهر لمخزون بالصافي بعد خصم مخصص للبطانة الراكدة (ويحسب المخصص بعد إجراء دراسة مكونات كامل المخزون).

مخصص مخزون بطيء الحركة

تقوم الإدارة بتكوين مخصص بالمخزون المتقادم وبطيء الحركة. وتستند تقديرات صافي القيمة الإستراتيجية للمخزون على أكثر الأدلة موثوقة في وقت استخدام التقديرات. وتأخذ هذه التقديرات بالاعتبار التقلبات في الأسعار أو التكاليف المرتبطة بشكل مباشر بأحداث تقع بعد تاريخ قائمة المركز المالي بالقدر الذي يؤكد أن ظروف هذه الأحداث قائمة كما في نهاية السنة.

النقد وما في حكمه

يشمل النقد والنقد المماثل النقد لدى البنوك والنقد في الصندوق والودائع الأخرى القصيرة الأجل التي تستحق خلال ثلاثة أشهر أو أقل من تاريخ الاقتناء، وتخضع لمخاطر غير هامة للتغير في القيمة.

نعم مدينة تجارية

تظهر النعم المدينة التجارية بمبلغ الفاتورة الأصلي ناقصاً مخصص تنفي النعم المدينة التجارية المشكوك في تحصيلها ويتم إجراء تقدير لمخصص تنفي النعم المدينة التجارية المشكوك في تحصيلها من خلال تطبيق المنهج المبسط لتقديم خسائر الائتمان المتوقعة المحددة في المعيار الدولي للتقارير المالية رقم ٩، والذي يسمح باستخدام مخصص الخسارة المتوقعة على مدى العمر لكل النعم المدينة التجارية. لقياس الخسائر الائتمانية المتوقعة، تم تصنيف النعم المدينة التجارية بناء على خصائص مخاطر الائتمان المشتركة والتأخير في التحصيل. علاوة على ذلك فإن خسائر الائتمان المتوقعة تتضمن أيضاً معلومات مستقبلية النعم الدائنة

تدرج الالتزامات عن المبالغ المطلوب سدادها في المستقبل مقابل الخدمات أو البضاعة التي يتم الحصول عليها سواء تم تقديم فاتورة بها من قبل المورد أم لم يتم ذلك.

عناصر التمويل

ليس لدى الشركة حالياً أو تتوقع في الوقت الراهن أي عقود مع عملاء على مبيعات أو منتجات روتينية حيث تزيد فيها الفترة بين تحويل المنتجات أو الخدمات المتعهد بها إلى العميل وسداد العميل عن سنة واحدة. ونتيجة لذلك، فلا تجري الشركة في الوقت الحالي تعديلًا على أي أسعار معاملات بشأن القيمة الزمنية للأموال. ومع ذلك، فلو تحدد وجود أي حالة من هذا القبيل، يُعاد قياس المبالغ ذات الصلة من أجل تعديل القيمة الزمنية للأموال.

تكاليف الاقتراض

يتم رسلة تكاليف الاقتراض المتعلقة مباشرة بشراء أو إنشاء أو إنتاج الأصل الذي يستغرق بالضرورة فترة طويلة من الوقت ليصبح جاهزاً للاستخدام أو البيع المزمع كجزء من تكلفة الأصل المعني.

يتم تسجيل جميع تكاليف الاقتراض الأخرى كمصروفات في الفترة التي تحدث فيها. تتكون تكاليف الاقتراض من الفوائد والتكاليف الأخرى التي تكبدتها المنشأة فيما يتعلق باقتراض الأموال.

الأصول المالية

الاعتراف المبني والقياس:

يُعرف مبدئياً بالأصول المالية بالقيمة العادلة مضافاً إليها تكاليف المعاملات المتعلقة مباشرة بشراء الأصل المالي، في حالة الأصول المالية غير المسجلة بالقيمة العادلة من خلال الربح أو الخسارة.

القياس اللاحق:

تُقاس الأصول المالية لاحقاً بالقيمة العادلة من خلال الربح أو الخسارة بالتكلفة المطفأة أو القيمة العادلة من خلال الدخل الشامل الأخرى. ويعتمد التصنيف على معيارين: نموذج أعمال المجموعة لإدارة الأصول وما إن كانت التدفقات النقدية التعاقدية للأدوات تمثل "منفوعات حصرية لأصل المبلغ والفائدة" على المبلغ الأصلي غير المُسَدَّد (معيار المنفوعات الحصرية لأصل المبلغ والفائدة).

الأصول المالية المدرجة بالتكلفة المطفأة:

هذه الفئة هي الأكثر أهمية للشركة. تقيس الشركة الأصل المالي بالتكلفة المطفأة الذي يُحتفظ به ضمن نموذج أعمال بغرض امتلاك الأصول المالية من أجل تحصيل التدفقات النقدية التعاقدية التي تستوفي معيار المنفوعات الحصرية لأصل المبلغ والفائدة. وتتضمن هذه الفئة الحسابات التجارية المدينة والحسابات المدينة الأخرى للشركة والقروض المُدرجة ضمن الأصول المالية غير المتداولة الأخرى.

التوقف عن الاعتراف:

يتوقف الاعتراف بالأصول المالية (أو متى يكون منطقياً، جزء من الأصول المالية أو جزء من مجموعة من الأصول المالية المتشابهة) (أي تُحذف من قائمة المركز المالي للشركة) بصفة أساسية عند:

- انتهاء صلاحية حقوق استلام التدفقات النقدية من الأصل أو



شركة الوسائل الصناعية

(شركة مساهمة سعودية)

إيضاحات حول القوائم المالية للسنة المنتهية في ٣١ ديسمبر ٢٠٢٢
المبالغ المدرجة بالريال السعودي ما لم يذكر خلاف ذلك

٣. الميسات المحاسبية الهامة (تتمة):

الأصول المالية (تتمة)

التوقف عن الاعتراف (تتمة):

- تحويل الشركة حقوقها في قبض التشفقات النقدية من الأصل أو تحملها التزام لسداد التشفقات النقدية المستلمة بالكامل بنون أي تأخير جوهري إلى طرف آخر بموجب ترتيبات فورية، عند:
(أ) تحويل الشركة بصورة جوهري كافة المخاطر والمخاطر المتعلقة بالأصل.
(ب) أو عدم قيام الشركة بتحويل أو الاحتفاظ بكافة المنافع والمخاطر المتعلقة بالأصل، ولكنها حوّلت السيطرة على الأصل.
وعند تحويل الشركة حقوقها في الحصول على التشفقات النقدية من الأصل أو إبرامها اتفاقية ترتيبات فورية، فإنها تُقيم فيما ما إن كانت الشركة احتفظت بالمخاطر والمنافع المرتبطة بالملكية وإلى مدى احتفظت بها. وعندما لا تحوّل الشركة مخاطر ومنافع الأصل بشكل جوهري ولا تحتفظ بهما أو تحوّل سيطرتها على الأصل، فتستمر الشركة في الاعتراف بالأصل المحوّل في حدود استمراريتها في التعامل به. وفي تلك الحالة، تعترف الشركة أيضا بالالتزام المرتبط بذلك. ويُقدّر الأصل المحوّل والالتزام المرتبط به على أساس يعكس الحقوق والالتزامات التي احتفظت بها الشركة. وتُقدّر استمرارية التعامل التي تأخذ صورة ضمان على الأصل المحوّل بالقيمة النظرية الأصلية للأصل أو بالحد الأقصى للمبالغ التي قد تطالب الشركة بسدادها، أيهما أقل.

الانخفاض في قيمة الموجودات المالية

يلزم المعيار الدولي للتقرير المالي رقم (٩) الشركة أن تسجل مخصص الخسائر الائتمانية المتوقعة لكافة القروض والأصول المالية المدنية الأخرى غير المسجلة بالقيمة العادلة من خلال الربح والخسارة.
وتُحسب الخسائر الائتمانية المتوقعة على أساس الفرق بين التشفقات النقدية التعاقدية المستحقة وفقاً للعقد وجميع التشفقات النقدية التي تتوقع الشركة قبضها، وعندئذ يُخصم العجز بما يقارب مُعدّل الفائدة الفعلي الأصلي للأصل.
وفيما يتعلق بالحسابات التجارية المدنية والحسابات المدنية الأخرى، فقد طبّقت الشركة طريقة المعيار المبسطة، واحتسبت الخسائر الائتمانية المستقبلية بناءً على الخسائر الائتمانية المتوقعة على مدى العمر. وجنّبت الشركة جدول مخصص يعتمد على الخبرة السابقة للشركة بشأن الخسارة الائتمانية، ويُعدّل حسب العناصر المتوقعة المُحددة للمدينين والبيئة الاقتصادية.
وفيما يتصل بالأصول المالية المدنية الأخرى، تُحسب الخسارة الائتمانية المتوقعة بناءً على الخسارة الائتمانية المتوقعة على مدى ١٢ شهراً. وتمثل الخسارة الائتمانية المتوقعة على مدى ١٢ شهراً الجزء من الخسارة الائتمانية المتوقعة على مدى العمر التي تنشأ من حالات التخلف عن السداد من أداة مالية محتملة خلال ١٢ شهراً بعد تاريخ القوائم المالية.
ومع ذلك، فإنه عند وجود زيادة جوهري في المخاطر الائتمانية منذ بدايتها، سيُحسب المخصص على أساس الخسارة الائتمانية المتوقعة على مدى الحياة.

وتدرس الشركة حالات التخلف عن سداد أصل مالي عندما ينقضي على موعد سدادها التعاقدية ٩٠ يوماً. ومع ذلك، فإن الشركة، في حالات بعينها، قد تدرس أيضاً حالات التخلف عن سداد أصل مالي عندما تشير المعلومات الداخلية أو الخارجية بأنه من غير المرجح للشركة أن تقبض بالكامل المبالغ التعاقدية غير المُسددة قبل أن تأخذ بعين الاعتبار أي تعزيرات في الأهلية الائتمانية تحتفظ بها الشركة.

الالتزامات المالية:

الاعتراف المبني والقياس:

تُصنّف المطلوبات المالية، عند الاعتراف المبني بها، كمطلوبات مالية بالقيمة العادلة من خلال الربح أو الخسارة والقروض والحسابات الدائنة، حسبما يكون ملائماً. ويُعترف بكافة المطلوبات المالية مدينياً بالقيمة العادلة، وفي حل القروض والحسابات الدائنة، بالصافي بعد حسم تكاليف المعاملات المرتبطة بها ارتباطاً مباشراً.
وتتضمن المطلوبات المالية للشركة الحسابات التجارية الدائنة والحسابات الدائنة الأخرى والقروض.

القياس اللاحق:

تُقدّر المطلوبات المالية لاحقاً بالتكلفة المُطفاة.

التوقف عن الاعتراف:

يتوقف الاعتراف بالمطلوبات المالية عند سداد الالتزام المُستحق ضمن المطلوبات أو إلغائه أو انتهاء مدته. وعند استبدال التزام مالي آخر بالتزام مالي حالي من نفس الجهة المقرضة بشروط مختلفة اختلافاً جوهرياً أو إجراء تعديل شروط الالتزام الحالية تعديلاً جوهرياً، يُعتبر هذا التغيير أو التعديل على أنه توقف الاعتراف بالالتزام الأصلي والاعتراف بالتزام جديد. ويُعترف بالفرق في القيم النظرية في قائمة الأرباح أو الخسائر والنخل الشامل الآخر.

مقاصة الأدوات المالية

تُجرى مقاصة الأصول المالية والمطلوبات المالية، ويُفصح عن صافي المبالغ في قائمة المركز المالي عند وجود حق نافذ نظامياً حالي في إجراء مقاصة المبالغ المُعترف بها، وذلك نية إبقاء تسويتها على أساس الصافي لبيع الأصول وسداد المطلوبات في أن واحد.

المخصصات

يتم الاعتراف بالمخصصات عندما يكون لدى الشركة التزامات (قانونية أو ضمنية) ناتجة عن حدث سابق، وتكون تكاليف تسوية الالتزام محتملة ويمكن قياسها بشكل موثوق به. تتم مراجعة المخصصات بتاريخ كل تقرير ويتم تعديلها لتعكس أفضل التقديرات الحالية.

شركة الوسائل الصناعية

(شركة مساهمة سعودية)

إيضاحات حول القوائم المالية للسنة المنتهية في ٣١ ديسمبر ٢٠٢٢
المبلغ المدرجة بالريال السعودي ما لم يذكر خلاف ذلك

٣. السياسات المحاسبية الهامة (تتمة):

الالتزامات المحتملة

يتم الإفصاح عن الالتزامات المحتملة عندما يكون لدى الشركة التزام محتمل نتيجة لحدث سابق لن يتم تأكيد وجوده إلا بوقوع أو عدم وقوع حدث أو أكثر لأحداث مستقبلية غير مؤكدة لا تكون بالكامل ضمن سيطرة الشركة، أو أن يكون لدى الشركة التزامات قانونية أو ضمنية حالية تنشأ عن أحداث سابقة، ولكن ليس من المحتمل أن يتطلب ذلك تنفق للموارد التي تنطوي على منافع اقتصادية لتسوية الالتزام أو أن مبلغ الالتزام لا يمكن قياسه بشكل موثوق به بصورة كافية.

انخفاض قيمة الموجودات غير المالية

تقوم الشركة في تاريخ كل تقرير بتقييم ما إذا كان هناك أي مؤشر على احتمال تعرض الموجودات غير المالية لانخفاض في قيمتها. وفي حالة وجود مثل هذا المؤشر، أو عندما يستدعي الأمر فحص انخفاض القيمة للأصل سنوياً، تُقدر الشركة القيمة القابلة للاسترداد للأصل. وتتمثل قيمة الأصل القابلة للاسترداد في القيمة العادلة للأصل أو لوحدة توليد النقد ناقصاً تكاليف البيع أو القيمة من الاستخدام، أيهما أعلى، ويتم تحديدها لكل أصل على حدة، إلا إذا كان الأصل لا يحقق تنقذات نقدية واردة ومستقلة إلى حد كبير عن التنقذات النقدية للموجودات الأخرى أو مجموعة من الموجودات. عندما تتجاوز القيمة النظرية للأصل أو وحدة توليد النقد القيمة القابلة للاسترداد، يعتبر الأصل منخفض القيمة ويتم تخفيضه إلى قيمته.

القابلة للاسترداد. ولتقدير القيمة من الاستخدام، فإنه يتم خصم التنقذات النقدية المستقبلية المقدرة إلى قيمتها الحالية باستخدام معدل خصم قبل الضريبة يعكس تقييمات السوق الحالية للقيمة الزمنية للمال والمخاطر المصاحبة للأصل. وعند تحديد القيمة العادلة ناقصاً تكاليف البيع، تستخدم طريق تقييم مناسبة. ويتم التحقق من هذه الحسابات باستخدام مضاعفات التقييم أو أسعار الأسهم المدرجة للمنشآت المتداولة علناً أو أي مؤشرات أخرى متاحة للقيمة العادلة.

يتم إثبات خسائر الانخفاض في القيمة من العمليات المستمرة في الربح أو الخسارة ضمن فئات المصاريف بما يتوافق مع وظيفة الموجودات التي انخفضت قيمتها.

بالنسبة للموجودات بخلاف الشهرة، يتم في تاريخ كل تقرير مالي تقييم ما إذا كان هناك أي مؤشر على أن خسائر انخفاض القيمة المسجلة سابقاً لم تعد موجودة أو قلت قيمتها. فإذا وجد مثل هذا المؤشر، تقوم الشركة بتقدير القيمة القابلة للاسترداد للأصل أو لوحدة توليد النقد. ولا يتم عكس خسارة انخفاض القيمة المسجلة سابقاً إلا إذا كان هناك تغيير في التقديرات المستخدمة لتحديد قيمة الأصل القابلة للاسترداد منذ تسجيل آخر خسارة انخفاض في القيمة. يكون هذا العكس محدوداً بحيث لا تتجاوز القيمة النظرية للأصل قيمته القابلة للاسترداد أو قيمته النظرية التي كان من الممكن تحديدها، بعد خصم الاستهلاك، لو لم تحسب أي خسارة عن الانخفاض في قيمة الأصل خلال السنوات السابقة. ويبرز هذا العكس في الربح أو الخسارة. ويتم مراجعة الموجودات غير المالية بخلاف الشهرة التي تعرضت لانخفاض في قيمتها لتحري احتمال عكس الانخفاض في القيمة عند نهاية كل فترة تقرير.

قياس القيمة العادلة

القيمة العادلة هي الثمن الذي يتم استلامه لبيع أحد الأصول أو يتم دفعه لتسوية التزام في معاملة منظمة بين المشاركين في السوق في تاريخ القياس، وذلك بصرف النظر عما إذا كان هذا السعر يمكن ملاحظته بشكل مباشر أو تقديره باستخدام أحد تقنيات التقييم الأخرى. وعند تقدير القيمة العادلة للأصول أو الخصوم، تأخذ الشركة بعين الاعتبار خصائص الأصول أو الخصوم إذا أخذ المشاركون بالسوق تلك الخصائص بعين الاعتبار عند تسعير الأصول أو الخصوم في تاريخ القياس. ويتم تحديد القيمة العادلة لأغراض القياس أو الإفصاح أو كلاهما في تلك القوائم المالية على هذا الأساس، باستثناء معاملات الدفع على أساس الأسهم التي تقع ضمن نطاق المعايير الدولية للتقرير المالي رقم (٢)، ومعاملات التأجير التي تقع ضمن نطاق معيار المحاسبة الدولي رقم (١٧)، والقياسات التي لديها بعض أوجه التشابه مع القيمة العادلة ولكنها ليست قيمة عادلة. مثل صفلي القيمة القابلة للتحقق في معيار المحاسبة الدولي رقم (٢) أو القيمة المستخدمة في معيار المحاسبة الدولي رقم (٣٦).

وبالإضافة إلى ذلك ولأغراض التقارير المالية، يتم تصنيف قياسات القيمة العادلة في المستوى الأول أو الثاني أو الثالث على أساس درجة ملاحظة المدخلات إلى قياسات القيمة العادلة، وأهمية المدخلات لقياس القيمة العادلة في مجملها، والتي تم وصفها على النحو التالي:

- المدخلات ذات المستوى الأول هي الأسعار (غير المعدلة) التي يتم تداولها في الأسواق النشطة للأصول أو الخصوم المتطابقة التي يمكن للكيان الوصول إليها في تاريخ القياس.
- المدخلات ذات المستوى الثاني هي المدخلات - بخلاف الأسعار المتداولة المدرجة بالمستوى الأول - التي يتم ملاحظتها للأصول أو الخصوم، سواء بصفة مباشرة أو غير مباشرة.
- المدخلات ذات المستوى الثالث هي المدخلات التي لا يتم ملاحظتها للأصول أو الخصوم.

المخصصات

يتم الاعتراف بالمخصصات عند وجود التزام حالي (قانوني أو حكومي) على الشركة ناشئ عن أحداث سابقة، ومن المحتمل أن يؤدي إلى تنفق خارج لموارد تتضمن منافع اقتصادية ستكون مطلوبة لتسوية الالتزام، ويمكن تقدير مبلغ الالتزام بصورة موثوقة. وإذا كانت الشركة تتوقع أن يتم التعويض عن بعض أو كل أي مخصص، فيتم الاعتراف بالتعويضات على أنها أصل منفصل فقط إذا كان التعويضات مؤكدة فعلياً.

ويتم عرض المصروفات المتعلقة بأي مخصص في قائمة الدخل بالصافي بعد طرح أية تعويضات إذا كان تأثير القيمة الزمنية للنقد مالياً، يتم خصم المخصصات باستخدام معدل ما قبل الضريبة الحالي الذي يعكس، عند الاقتضاء المخاطر المحددة للالتزام. وعن استخدام الخصم يتم الاعتراف بالزيادة في المخصص بسبب مرور الوقت على أنها تكلفة مالية.

شركة الوسائل الصناعية

(شركة مساهمة سعودية)

إيضاحات حول القوائم المالية للسنة المنتهية في ٣١ ديسمبر ٢٠٢٢
المبالغ المدرجة بالريال السعودي ما لم يذكر خلاف ذلك

٣. السياسات المحاسبية الهامة (تتمة):

مزايا الموظفين

تشتمل مزايا الموظفين بالشركة على الاشتراكات الشهرية بالمؤسسة العامة للتأمينات الاجتماعية وبرنامج مكافآت نهاية الخدمة وفقاً لمتطلبات الانظمة في المملكة العربية السعودية.

أ- المؤسسة العامة للتأمينات الاجتماعية

يتم تصنيف الاشتراكات الشهرية بالمؤسسة العامة للتأمينات الاجتماعية (كيان مستقل) على أنها برنامج اشتراكات محددة. وتتعترف الشركة بحصتها من الاشتراكات الثابتة بالمؤسسة العامة للتأمينات الاجتماعية في كل شهر على أنها مصروفات. ليس لدى الشركة أي التزام قانوني أو حكومي بدفع أية اشتراكات أخرى، والالتزام الوحيد هو دفع الاشتراكات حسبما تستحق.

ب- مكافأة نهاية الخدمة للموظفين

يتم تصنيف برنامج مكافأة نهاية الخدمة الخاصة بالشركة على أنها برنامج منافع محددة. يعتبر هذا البرنامج غير ممول، ويتمثل الالتزام المعترف به في قائمة المركز المالي المتعلق ببرنامج مكافأة نهاية الخدمة ذو المنفعة المحددة بالقيمة الحالية للالتزام المنفعة المحددة في نهاية الفترة المشمولة بالتقرير. يتم احتساب التزام المنفعة المحددة سنوياً من قبل خبير إكتواري مستقل باستخدام طريقة تقدير المبالغ المستحقة حسب الوحدة.

وتقيد الأرباح والخسائر الخاصة الإكتوارية والنتيجة عن الافتراضات الإكتوارية في قائمة الدخل الشامل الآخر في الفترة التي تنشأ بها. يتم الاعتراف فوراً بتكاليف الخدمة السابقة، وتكلفة الخدمة الحالية، وصافي الفوائد في قائمة الدخل.

الاعتراف بالإيرادات

يتم إثبات الإيرادات من المبيعات عند تسليم البضاعة وتقديم الخدمات إلى العملاء، ويتم الاعتراف بإيراد مبيعات البضاعة بنشاء على نموذج من خمس خطوات كما هو محدد في المعيار الدولي للتقرير المالي ١٥:

- الخطوة ١: تحديد العقد مع العميل: يعرف العقد بأنه اتفاق بين طرفين أو أكثر ينشئ حقوقاً والتزامات قابلة للتنفيذ ويحدد المعايير التي يجب الوفاء بها.
- الخطوة ٢: تحديد التزامات الأداء في العقد: التزام الأداء هو وعد مع العميل لنقل سلعة أو خدمة إلى العميل.
- الخطوة ٣: تحديد سعر الصفقة: سعر الصفقة هو مبلغ المقابل الذي تتوقع الشركة أن يحق له مقابل تحويل البضائع أو الخدمات الموعودة إلى العميل باستثناء المبالغ المجمعة نيابة عن أطراف ثالثة.
- الخطوة ٤: تخصيص سعر الصفقة إلى التزامات الأداء في العقد: بالنسبة للعقد الذي يحتوي على أكثر من التزام أداء، ستقوم الشركة بتخصيص سعر المعاملة إلى كل التزام أداء بمبلغ يحدد مقدار الاعتبار الذي تقوم به الشركة بحدد مبلغ المقابل الذي تتوقع الشركة الحصول عليه مقابل الوفاء بكل التزام أداء.
- الخطوة ٥: الاعتراف بالإيراد عندما (أو كما) يفي الكيان بالتزام الأداء.

الزكاة

يتم احتساب الزكاة والاعتراف بها في قائمة الدخل لكل فترة مالية بشكل منفصل وفقاً لائتمنة الهيئة العامة للزكاة والدخل السعودية. ويتم تسوية مخصص الزكاة عند استلام ربط الزكاة النهائي. الفروق بين مخصص الزكاة والربط النهائي الذي تجريه الهيئة العامة للزكاة والدخل يقيد على حساب قائمة الدخل وقت استلام ربط الزكاة النهائي.

العملات الأجنبية

يتم تحويل المعاملات بالعملات الأجنبية إلى الريال السعودي حسب سعر الصرف السائد في تاريخ إجراء المعاملات. ويتم تحويل الأصول والخصوم النقدية بالعملات الأجنبية إلى الريال السعودي وفقاً لأسعار الصرف السائدة في تاريخ التقرير. ويتم الاعتراف بالفروق الناتجة عن تسوية البنود النقدية أو تحويلها في الربح أو الخسارة.

يتم تحويل البنود غير النقدية التي يتم قياسها بالتكلفة التاريخية بعملة أجنبية باستخدام أسعار الصرف السائدة في تواريخ إجراء المعاملات الأولية. ويتم تحويل البنود غير النقدية التي يتم قياسها بالقيمة العادلة بعملة أجنبية باستخدام أسعار الصرف السائدة في تاريخ تحديد القيمة العادلة. ويتم التعامل مع الربح أو الخسارة الناتجة عن تحويل البنود غير النقدية التي يتم قياسها بالقيمة العادلة بما يتوافق مع الاعتراف بالربح أو الخسارة الناتجة عن التغير في القيمة العادلة في البند (أي، بالنسبة للبنود التي يتم تحويل أرباح أو خسائر التغيرات في القيمة العادلة لها إلى قائمة الدخل الشامل أو قائمة الدخل فيتم تحويل فروقات الترجمة الخاصة بها إلى قائمة الدخل الشامل أو قائمة الدخل على الترتيب)

مصروفات بيع وتوزيع

هي تلك المصروفات الناتجة عن مجهودات المنشأة التي تكبدتها في بيع وتوزيع المنتجات /خدمات الشركة. وتصنف جميع المصروفات الأخرى بخلاف تكلفة المبيعات وأعباء التمويل كمصروفات إدارية وعمومية.

المصروفات الإدارية والعمومية

هي تلك المصروفات المتعلقة بالإدارة، والتي لا تتعلق بوظيفة الإنتاج أو وظيفة البيع والتوزيع وفقاً للمبادئ المحاسبية الصادرة عن الهيئة السعودية للمحاسبين القانونيين. توزع هذه التكاليف بين تكلفة الإيرادات، والمصروفات الإدارية والعمومية إن لزم الأمر بطريقة منتظمة.

شركة الوسائل الصناعية

(شركة مساهمة سعودية)

إيضاحات حول القوائم المالية للسنة المنتهية في ٣١ ديسمبر ٢٠٢٢

المبالغ المدرجة بالريال السعودي ما لم يذكر خلاف ذلك

٤. التقديرات والافتراضات والأحكام المحاسبية الهامة:

يتطلب إعداد القوائم المالية للشركة من الإدارة وضع الأحكام والتقديرات والافتراضات التي تؤثر على المبالغ المُفصّل عنها من الإيرادات والمصاريف والأصول والمطلوبات والإفصاح عن الالتزامات المحتملة بتاريخ القوائم المالية. غير أن عدم التيقن حيال هذه الافتراضات والتقديرات قد ينشأ عنه نتائج قد تتطلب إجراء تعديل جوهري على القيمة الدفترية للأصول أو المطلوبات التي تتأثر بذلك في المستقبل. وتتضمن الإفصاحات الأخرى المتعلقة بما تتعرض له الشركة من مخاطر وحالات عدم التيقن ما يلي:

- إدارة رأس المال.
- أهداف إدارة المخاطر المالية والسياسات المتعلقة بها.

إن المعلومات التي تتعلق بالنواحي الجوهرية من تقديرات وعدم تيقن وتقديرات هامة مستخدمة في تطبيق السياسات المحاسبية (التي تؤثر تأثيراً جوهرياً للغاية على المبلغ المُعترف به في القوائم المالية) تتضمن، على وجه الخصوص، ما يلي:

وتستخدم الشركة جدول مخصصات لأحساب الخسائر الائتمانية المتوقعة للحسابات التجارية المبنية. وتُحسب معدلات المخصصات بناءً على أيام التأخر في السداد لمجموعات مختلف قطاعات العملاء التي تمتاز بأنماط خسارة مشابهة (أي حسب القطاع الجغرافي ونوع المنتج ونوع العميل وتصنيفه).

وتستند هذه التقديرات والافتراضات إلى الخبرة وعوامل أخرى مختلفة يُعتقد بأنها معقولة في ظل الظروف، وتُستخدم للحكم على القيم الدفترية للأصول والمطلوبات التي لا تتضح بسهولة من مصادر أخرى. وتُجرى باستمرار مراجعة التقديرات والافتراضات الأساسية.

ويُعترف بالتعديلات التي تُجرى على التقديرات المحاسبية في الفترة التي تُعزل فيها التقديرات أو فترة التنقيحات والقرارات المستقبلية إذا كانت التقديرات التي تُعرضت للتغيير تؤثر على الفترات الحالية والمستقبلية.

إنخفاض قيمة الذمم التجارية المعدّنة

يُحسب جدول المخصصات مبدئياً على أساس المعدلات الملحوظة التاريخية للتأخر في السداد لدى الشركة. وستعتمد الشركة الجدول بهدف ضبط خبرة الخسائر الائتمانية التاريخية مع المعلومات المتوقعة، فعلى سبيل المثال، إذا كانت الأوضاع الاقتصادية المتوقعة (مثل إجمالي المنتج المحلي) متوقع تدهورها على مدى السنة التالية ما يمكن أن يترتب عليها عند متزايد من حالات التأخر في السداد، يُجرى تعديل المعدلات التاريخية للتأخر في السداد. وفي كل تاريخ قوائم مالية، يُجرى تحديث المعدلات الملحوظة التاريخية للتأخر في السداد، وتخضع للتحليل والتغيرات في التقديرات المتوقعة.

ويُمثل تقييم العلاقة بين المعدلات الملحوظة التاريخية للتأخر في السداد والأوضاع الاقتصادية المتوقعة والخسائر الائتمانية المتوقعة تقديرًا ما. ويُعد مبلغ الخسائر الائتمانية المتوقعة حتمًا تجاه التغيرات في الظروف وتجاه الأوضاع الاقتصادية المتوقعة. وقد لا تمثل أيضاً خبرة الخسائر الائتمانية التاريخية لدى المجموعة والأوضاع الاقتصادية المتوقعة لديها تأخر العملاء في السداد مستقبلاً.

إنخفاض قيمة البضاعة

تسجل البضاعة بالتكلفة وصافي القيمة الممكن تحقيقه أيهما أقل. وعندما تصبح البضاعة أو متقادمة، يتم عمل تقدير لصافي قيمتها الممكن تحقيقه. بالنسبة للمبالغ الهامة بصورة فردية، يتم عمل هذا التقدير على أساس فردي. أما بالنسبة للمبالغ غير الهامة بصورة فردية، لكنها قديمة أو متقادمة، فيتم تقييمها بصورة مجمعة ويتم تطبيق مخصص لها حسب نوع البضاعة ودرجة القدم أو التقادم إستناداً إلى أسعار البيع المتوقعة.

الأعمال الإنتاجية للأصول القابلة للإستهلاك

تقوم الإدارة بمراجعة تقديرها للأعمار الإنتاجية للأصول القابلة للإستهلاك بتاريخ كل تقرير مالي إستناداً إلى الإستخدام المتوقع للأصول. كما أن التقديرات غير المؤكدة في هذه التقديرات تتعلق بتقادم في قد يغير إستخدام بعض البرامج والمعدات.

الانخفاض في قيمة الأصول غير المالية

يتحقق الانخفاض في القيمة عند تجاوز القيمة الدفترية للأصل أو الوحدة المُدرّة للتدقيق قيمته / قيمتها القابلة للاسترداد، التي تمثل قيمته / قيمتها العادلة ناقصاً تكاليف البيع وقيمه / قيمتها قيد الاستخدام، أيهما أعلى. وتُحسب القيمة العادلة ناقصاً تكاليف حساب البيع بناءً على البيانات المتاحة من معاملات البيع الملزمة، التي تُجرى على أساس تجاري، لأصول مماثلة أو أسعار السوق القابلة للملاحظة ناقصاً التكاليف الإضافية لبيع الأصل.

وتُحسب القيمة قيد الاستخدام بناءً على نموذج التنفقات النقدية المخصومة ولا تتضمن أنشطة إعادة الهيكلة غير الملزمة بعد على المجموعة أو الإستثمارات المستقبلية الهامة التي من شأنها تعزيز أداء الأصل للوحدة المُدرّة للتدقيق الخاضعة لاختيار الانخفاض في القيمة. وتُعد القيمة القابلة للاسترداد حساسة لمعدل الخصم المستخدم في طريقة التنفقات النقدية المخصومة بالإضافة إلى التنفقات النقدية الداخلية المستقبلية المتوقعة ومعدل النمو المستخدم لأغراض التقدير الاستقرائي.

شركة الوسائل الصناعية

(شركة مساهمة سعودية)

إيضاحات حول القوائم المالية كما في ٣١ ديسمبر ٢٠٢٢

(المبلغ المدرجة بالريال السعودي ما لم يذكر خلاف ذلك)

٥. النقد وما في حكمه

في ٣١ ديسمبر	
٢٠٢١	٢٠٢٢
٨,٨٠٠,١٧٢	٢٧,٥٧١,٦٧٨

نقد لدى البنوك

٦. ذمم مدينة تجارية

في ٣١ ديسمبر	
٢٠٢١	٢٠٢٢
١١١,٤٥٤,٥٢٢	٩٣,٧٩٤,٧٨٨
(٢٠,٥٣٦,٢٦٩)	(٢٣,٣٥٠,٨٤١)
٩٠,٩١٨,٢٥٣	٧٠,٤٤٣,٩٤٧

مدينون تجاريون

مخصص خسائر الائتمان المتوقعة

ذمم مدينة تجارية ، الصافي

وكالات اعمار الذمم المدينة كالآتي:

٢٠٢١	٢٠٢٢
٣,٠٦٩١,٠٧٢	٢٧,٣٤٥,٣٢٩
٣,٠١٨١,١٩٠	٢١,٨٤٩,٣٠٤
١٢,٦١٤,٤٣٤	٧,٠٢٠,٢٤٣
٤,٢٥٦,٠٧٩	٤,٥١٣,٤٩٣
٧,٥٠١,٧٩١	٥,٤٣٤,٦٢٥
٢٦,٢٠٩,٩٥٦	٢٧,٦٣١,٧٩٤
١١١,٤٥٤,٥٢٢	٩٣,٧٩٤,٧٨٨

من صفر - ٣٠ يوم

من ٣١ - ٩٠ يوم

من ٩١ - ١٨٠ يوم

من ١٨١ - ٢٧٠ يوم

من ٢٧١ - ٣٦٠ يوم

أكثر من ٣٦٠ يوم

الإجمالي

تقوم الشركة بتسجيل مخصص خسائر الائتمان المتوقعة استنادا الى اعمار الذمم المدينة المتأخرة السداد وهذا المخصص يزداد حينما تصبح الذمم المدينة أكثر تأخر في السداد وحيث الخبرة التاريخية تشير الى ان احتمالية ازدياد المبالغ الغير قابلة للاسترداد مع الزيادة في عمر الذمم المدينة.

تتمثل الحركة في مخصص خسائر الائتمان المتوقعة كما يلي:

في ٣١ ديسمبر	
٢٠٢١	٢٠٢٢
١٩,٠٩٩,٠٥٩	٢٠,٥٣٦,٢٦٩
١,٥٤٩,٥٩٠	٣,٠٨٦,٥٤١
(١١٢,٣٨٠)	(٢٧١,٩٦٩)
٢٠,٥٣٦,٢٦٩	٢٣,٣٥٠,٨٤١

الرصيد اول السنة

المكون خلال السنة

المستخدم خلال السنة

شركة الوسائل الصناعية

(شركة مساهمة سعودية)

إيضاحات حول القوائم المالية كما في ٣١ ديسمبر ٢٠٢٢

(المبالغ المدرجة بالريال السعودي ما لم يذكر خلاف ذلك)

٧. مصروفات مدفوعة مقدماً وأرصدة مدينة أخرى

في ٣١ ديسمبر		
٢٠٢١	٢٠٢٢	
١٥,٩١٢,٦٥٨	٢١,٢٤٢,٤٧١	إيرادات مستحقة
٨,٢٠١,٨٨٥	١٠,٩١١,٦٠٨	دفعات مقدّمة للموردين
٧,٠٨٤,٩٤٦	١٠,٩٠٧,٥٧٤	خطابات ضمان
-	٥,٣٧١,٣٣٧	دفعات مقدّمة لشراء ممتلكات وآلات
٤,١٥٨,٥٩١	٤,١٥١,٥٣٥	عهد نقدية
٣,٤٤٠,٩٩٤	٣,٢٤٢,٧٢٩	ذمم عاملين
١,٠٧٦,٤٦١	١,٠٧٦,٤٦١	شيكات تحت التحصيل
١٥١,٦٧٩	٩١٣,٣٠٨	اعتمادات مستندية
٧٤١,٣٧٣	-	ضريبة القيمة المضافة
١٦,٠٠٠	١٦,٠٠٠	أمانات لدى الغير
٤٠,٧٨٤,٥٨٧	٥٧,٨٣٣,٠١٣	
(٣,٣٩٥,٣٣١)	(٣,٣٩٥,٣٣١)	يخصم: مخصص أرصدة مدينة أخرى
٣٧,٣٨٩,٢٥٦	٥٤,٤٣٧,٦٨٢	
تتمثل الحركة على مخصص الديون المشكوك في تحصيلها للأرصدة المدينة الأخرى على النحو التالي:		
٢٠٢١	٢٠٢٢	
٣,٢٠٢,٩٨٢	٣,٣٩٥,٣٣١	الرصيد في ١ يناير
١٩٢,٣٤٩	-	مخصص محوّل (إعادة تبويب)
٣,٣٩٥,٣٣١	٣,٣٩٥,٣٣١	الرصيد في ٣١ ديسمبر

شركة الوسائل الصناعية

(شركة مساهمة سعودية)

إيضاحات حول القوائم المالية كما في ٣١ ديسمبر ٢٠٢٢

(المبالغ المدرجة بالريال السعودي ما لم يذكر خلاف ذلك)

٨. معاملات مع أطراف ذات علاقة:

تتعامل الشركة خلال نشاطها الاعتيادي مع جهات تعد أطراف ذات علاقة وهي شركات يمتلكها أو يملكها أعضاء في مجلس إدارة الشركة أو يمتلكون حصص مؤثرة في رأس مالها (شركات شقيقة)، وتتضمن خدمات متبادلة، وقد تمت هذه المعاملات على أسس تجارية وبموافقة مجلس إدارة الشركة أن الارصدة الموضحة غير خاضعة للعمولة ولا توجد شروط محددة للسداد.

مستحق من أطراف ذات علاقة:

طبيعة العلاقة		طبيعة المعاملات		التعاملات خلال العام		في ٣١ ديسمبر	
				مدين	دائن	٢٠٢٢	٢٠٢١
شركة لدائن	شركة شقيقة	مصرفات بالائتية	١٤٢,٤٨٩	٥٩٨,٣٨٦	٩٩١,٠٣٤	١,٤٤٦,٩٣١	
شركة الوسائل الإنشائية	شركة شقيقة	مصرفات بالائتية	-	-	٧,٣٨٧,٠٤٩	٧,٣٨٧,٠٤٩	
						٨,٣٧٨,٠٨٣	٨,٨٣٣,٩٨٠
						(٤,٩٣٩,١٠٥)	(٤,٩٣٩,١٠٥)
						٣,٤٣٨,٩٧٨	٣,٨٩٤,٨٧٥

يخصم: (مخصص ديون مشكوك في تحصيلها)

٩. المخزون، بالصافي

في ٣١ ديسمبر		
٢٠٢١	٢٠٢٢	
٧٢,٦٧,٠٢٣	١١٥,٣٣,١١٦	بضاعة جاهزة
٧١,٨٢٣,٣٠١	٣٩,٠١٤,٠٣٩	مواد خام
٥,٦٥٣,١٨٥	٧,٠١٣,٣٨١	بضاعة تحت التصنيع
٨,٦٣٨,٥٥٤	٤,٥٥٠,٣٨٠	قطع غيار
١,٨٠٠,٩٦٦	١,٥٣٤,٨٦٩	مواد تعبئة وتغليف
١٦,٠٥٨٦,٤٤٠	١٦٧,٤٤٢,٧٨٥	اجمالي المخزون
(١٣,٨٠٠,٥٧٤)	(١,٥٠٢,٨١٤)	يخصم: مخصص مخزون راكد وبطئ الحركة
١٤٦,٧٨٥,٦٦٦	١٥٦,٩٣٩,٩٧١	فيما يلي ملخص حركة مخصص مخزون راكد وبطئ الحركة
٢٠٢١	٢٠٢٢	
١٣,٨٠٠,٥٧٤	١٣,٨٠٠,٥٧٤	رصيد أول السنة
-	١,٥٠٠,٠٠٠	مخصص مكون
-	(٤,٧٩٧,٧٦٠)	استبعاد من المخصص
١٣,٨٠٠,٥٧٤	١٠,٥٠٢,٨١٤	رصيد آخر السنة



شركة الوسائل الصناعية

(شركة مساهمة سعودية)

إيضاحات حول القوائم المالية كما في ٣١ ديسمبر ٢٠٢٢

(المبالغ المدرجة بالريال السعودي ما لم يذكر خلاف ذلك)

١٠. موجودات غير ملموسة

تتمثل الموجودات غير الملموسة في برنامج مايكرو سوفت ديناميكس للحسابات وإدارة المخازن و البرامج الأخرى المساعدة والأجهزة و السيرفرات.

في ٣١ ديسمبر		التكلفة
٢٠٢١	٢٠٢٢	
٣,٠٩٩,٤٧٦	٣,١٢١,٦٧٦	رصيد ١ يناير
٢٢,٢٠٠	١٠٩,٨٢٧	إضافات
-	٦٦٨,٦٣٨	تحويلات
٣,١٢١,٦٧٦	٣,٩٠٠,١٤١	رصيد ٣١ ديسمبر
		الإطفاء
٨٥٢,٠٥٦	١,١٦٤,٠٣٨	رصيد ١ يناير
٣١١,٩٨٢	٣١٤,٢٠٣	إطفاء السنة
-	٦٤٣,٥٠٣	تحويلات
١,١٦٤,٠٣٨	٢,١٢١,٧٤٤	رصيد ٣١ ديسمبر
١,٩٥٧,٦٣٨	١,٧٧٨,٣٩٧	

١١. مشروعات تحت التنفيذ:

في ٣١ ديسمبر		مباني و إنشاءات خط الإنتاج مواسير دقيقة للاتصالات
٢٠٢١	٢٠٢٢	
٣,٧١٨,٦٥٥	-	
١,٩٦٢,٥٠٢	١,٩٦٢,٥٠٢	
٥,٦٨١,١٥٧	١,٩٦٢,٥٠٢	
		تتمثل الحركة على حساب مشاريع تحت التنفيذ على النحو التالي:
١٢,١٤٣,١٣٠	٥,٦٨١,١٥٧	الرصيد في ١ يناير
١,٢٩٦,٣٤٦	١٧٨,٠١٢	الإضافات خلال العام
(٧,٧٥٨,٣١٩)	(٣,٨٩٦,٦٦٧)	تحويلات الى مباني وإنشاءات *
٥,٦٨١,١٥٧	١,٩٦٢,٥٠٢	الرصيد ٣١ ديسمبر

شركة الوسائل الصناعية
(شركة مساهمة سعودية)
إيضاحات حول القوائم المالية كما في ٣١ ديسمبر ٢٠٢٢
(المبلغ المدرجة بالدينار السعودي ما لم يذكر خلاف ذلك)

١٢. مستلزمات وآلات ومعدات، صافي

٢٠٢١	الإجمالي	أجهزة أمن	سيارات	معدات مكتبية	ملحقات و مركبات	عدد و أدوات	قوائم حقن	آلات ومعدات	مباني وشبكات	أراضي
ريال سعودي	ريال سعودي	ريال سعودي	ريال سعودي	ريال سعودي	ريال سعودي	ريال سعودي	ريال سعودي	ريال سعودي	ريال سعودي	ريال سعودي
٣٢٧,٩٧٩,٨٧٣	٣٢٧,٩٦٠,٨٧٦	١,٤٥٨,٧٣٤	٢١,٥٦٠,٤٨٤	٧,٦٢٤,٥٨١	٣,٤٦٦,٣٩٨	٦,٦٤٦,٥٥٢	٢٤,٣٥٢,٩٩٩	١٥٧,٦٥٢,٠٦٦	٦١,٩٩٧,٩٦٢	٥٣,٣٠٦,٥٠٠
٣,٠٩٩,٥٢٤	١١,٥٩١,٥٩١	٣١٥,٧٧٥	٢,٩٨٤,٧٠٤	٤٥٩,٣٤٥	٢,٩٨٨	٢١٩,٦٦٥	٥٩١,٩٠١	٧,٧٩٩,٦٦٣	٤,٥٠٠	-
(٨٧٣,٨٣٩)	-	-	-	-	(٢,٨٣٢,٦٩٩)	-	-	(٧,٣٠٠,٦٠٦)	-	-
٧,٧٥٨,٣١٩	(٦٦٨,٦٣٨)	٢,٥٨٤,٦١٣	٥,٣٤٢,٠٦٣	(٢٦٥,٤٦٣)	٢,٨٣٢,٦٩٩	٣,٤٦٦,٢١٨	-	-	(١,٩١١,٩١٤)	-
٣٣٧,٩٦٠,٨٧٧	٣,٨٩٦,٦٦٧	-	٢٩,١٨٧,٢٥١	٧,٨١١,٤٦٣	٣,٠٨٥,٧٥٧	١,٠٣٥,٨٠٥	٢٤,٩٤٤,٩٠٠	١٥٨,١٠١,٧٣٣	٦٣,٩٨٦,٥١٥	٥٣,٣٠٦,٥٠٠
١٩٩,٩٩٦,٣٩٦	٢,٧٠١,٥٣٩,٩٠٧	٧٥٨,٨٥٨	١٩,٨٢٢,٣٣٨	٧,٠٨٨,٩١٤	٣,٣٣٢,١٢٥	٥,٢٤٢,٧٨٤	٢٩,٨٥٩,٥٧٥	١١٨,١٢٦,٨٠٥	٢٩,٨٢٩,٥٠٨	-
٨٠,٣٥٤,٩٤١	٨٤,٧٣٩,٩٠٧	٧٥,٤٢٠	٨٧,٨٥٠,١	١٩٧,٧٠٧	١٣,١٠٥	٣٩٤,٤٨٣	٢٦٦,٤٨٦	٤,٨٤٤,٨١١	١,٨٠٢,٦٤٥	-
(٨٦٨,٤٣٠)	(٦٤٣,٥٠٣)	-	-	-	-	-	-	(٥,٣٧٨,٠٨٦)	(١,٧٧٩,٣٩٧)	-
٢,٧٠١,٥٣٩,٩٠٧	٢١,٤١٨,٢١١	١,٠٩١,٣٦٦	٢٥,٣٣٢,١٧٧	٦,٩٤٤,٨٦٧	٣,٠٠٠,١١٦	٨,٠٤٤,٦٦٩	٢٩,١١٩,٠٠١	١١٧,٥٩٣,٥٣٤	٢٩,٨٥٩,٨٠٦	-
١٣,٠٨٠,٦٩٧	١٣,٧٧,٩٦,٧٨٥	٩٤١,٧٥٦	٢,٥٥١,٠٧٩	٨٦٦,٥٩٦	٨٤,٥٩١	٢,٣١٣,٨٧٦	١,٧٩٥,١٢٩	٤,٥٥٧,٥٣٩	٣٤,١٣٢,٧٠٩	٥٣,٣٠٦,٥٠٠
	٦٩٩,٨٧٦	١,١٣٨,١٤٦	١,١٣٨,١٤٦	٤٣٥,٦٦٧	٣٤,٢٧٣	١,٤٠٣,٦٦٨	٦,٤٩٩,٧٦٤	٣٩,٥٢٥,٣٦١	٣٢,١٦٧,٧٥٤	٥٣,٣٠٦,٥٠٠

حمل قسط الإهلاك على قيمة الأرباح أو الخسائر و شمل الشامل الآخر على النحو التالي:

إيضاح	٢٠٢٢	٢٠٢١
تكلفة الإمدادات	٦,٥٥٩,٤٨١	٦,٣٩٦,١٤١
مصاريف بيع وتوزيع	٩٦١,٨٦٣	٨١٤,٩٠٠
مصاريف عمومية وإدارية	٩٦١,٨٦٣	٨١٤,٩٠٠
الإجمالي	٨,٤٢٣,٢٠٧	٨,٠٢٥,٩٤١

٢٠



شركة الوسائل الصناعية

(شركة مساهمة سعودية)

إيضاحات حول القوائم المالية كما في ٣١ ديسمبر ٢٠٢٢

(المبالغ المدرجة بالريال السعودي ما لم يذكر خلاف ذلك)

١٣. حق استخدام الأصول، بالصافي و التزامات عقود الإيجار:

في ٣١ ديسمبر		التكلفة
٢٠٢١	٢٠٢٢	
٦,٣٧١,١٨٩	١٠,٣٨٤,٥٨٥	الرصيد في ١ يناير
٤,٠١٣,٣٩٦	٧,٣٤٤,٤٤٧	إضافات
١٠,٣٨٤,٥٨٥	١١,٠٨٨,٠٣٢	الرصيد في ١ يناير
٢,٨٠٤,٣٦٤	٤,٣٣٧,٢٧٩	الاستهلاك المتراكم
١,٥٣٢,٩١٥	١,٦٤٢,١٧٢	الرصيد في ١ يناير
٤,٣٣٧,٢٧٩	٥,٩٧٩,٤٥١	المحمل للسنة
		الرصيد في ١ يناير
٦,٠٤٧,٣٠٦	٥,١٠٨,٥٨١	صافي القيمة الدفترية
		الرصيد في ٣١ ديسمبر
في ٣١ ديسمبر		التزامات عقود الإيجار
٢٠٢١	٢٠٢٢	
٣,٥٦١,٠٥٨	٥,٣٩٨,٢١٢	الرصيد في ١ يناير
٣,٣٧٦,٧٩٠	٧,٣٤٤,٤٤٧	إضافات
(١,٦٩٨,٤٧٤)	(١,٧٥٦,٨٨٦)	المسند خلال العام من الالتزام
١٥٨,٨٣٨	٤١,٤١٤	مصاريف التمويل
٥,٣٩٨,٢١٢	٤,٣٨٦,١٨٧	الرصيد في ٣١ ديسمبر
١,٣٣٠,٠٤٤	١,٦٤٢,١٧٢	الجزء المتداول من التزامات عقود الإيجار
٤,٠٦٨,١٦٨	٢,٧٤٤,٠١٥	الجزء غير المتداول من التزامات عقود الإيجار
٥,٣٩٨,٢١٢	٤,٣٨٦,١٨٧	

١٤. دالون وأرصدة دائنة أخرى:

في ٣١ ديسمبر		مصاريف مستحقة
٢٠٢١	٢٠٢٢	
٣,٥٧٢,٦٢٦	٥,١٤٣,١٤٠	مستحقات عاملين
٢,٧٤٢,٦١١	٢,٧٤١,٤١٥	دفعات مقدمة من العملاء
٤,٤١٨,٩٥٨	٦,٦٢٠,٦٥٨	امانات ضريبة القيمة المضافة
-	٣٧١,١٣٠	
١٠,٧٣٤,١٩٥	١٤,٨٧٦,٣٤٣	

شركة الوسائل الصناعية

(شركة مساهمة سعودية)

إيضاحات حول القوائم المالية كما في ٣١ ديسمبر ٢٠٢٢

(المبالغ المدرجة بالريال السعودي ما لم يذكر خلاف ذلك)

١٥. مخصص الزكاة:

في ٣١ ديسمبر		
٢٠٢١	٢٠٢٢	
٣٦,٧٢٢,٧٤٦	٣٩,٠٣٧,٧٨٢	احتمساب الزكاة
٢,٩٧٢,٠٣٥	٥,٠٧٥,٧٩٥	الربح قبل الزكاة
٣٩,٦٩٤,٧٨١	٤٤,١١٣,٥٧٧	تعديلات الربح
٣٥١,٥٩٢,٥١٦	٣٧١,٩١٥,٧٦٣	صافي الربح المعدل
(١٤٤,٤٩٣,٠٧١)	(١٥٢,٠١٧,٦٠٣)	بنود مضاعفة
٢٥٣,٢٢٩,٥١٩	٢١٩,٨٩٨,١٦٤	بنود مخصومة
٦,٣٣٠,٧٣٨	٦,٧٧١,١١٨	وعاء الزكاة الناتج عن اختلاف عدد أيام السنة الميلادية عن الهجرية
		الزكاة المستحقة بواقع ٢,٥% من صافي الربح المعدل أو الوعاء الزكوي أيهما أكبر
		وكانت حركة المخصص على النحو التالي:
٢٠٢١	٢٠٢٢	
٥,٨٤٥,٦٠٥	٦,٣٣٠,٧٣٨	الرصيد في ١ يناير
٦,٣٣٠,٧٣٨	٦,٧٧١,١١٨	المكون
(٥,٨٤٥,٦٠٥)	(٦,٣٣٠,٧٣٨)	المنفوع
٦,٣٣٠,٧٣٨	٦,٧٧١,١١٨	الرصيد في ٣١ ديسمبر

قدمت الشركة قراراتها الزكوية إلى هيئة الزكاة والضريبة والجمارك حتى العام المالي المنتهي في ٣١ ديسمبر ٢٠٢١ وقامت بسداد المستحق عليها من واقع الاقرارات المقدمة وصدر لها شهادة سارية حتى ٣٠ ابريل ٢٠٢٣ م.

١٦. قروض طويلة الأجل:

خلال عام ٢٠٢٢ قامت الشركة بالاتفاق على تمويل طويل الأجل من الصندوق الصناعي السعودي بقيمة ٣٤.٩ مليون ريال سعودي بغرض تمويل فرع مصنع شركة الوسائل الصناعية في المدينة الصناعية الأولى بالقصيم وذلك بضمان رهن الأصول لفرع المصنع بالإضافة إلى سندات لأمر على أن يتم سداد القرض على ١٣ دفعة نصف سنوية تصاعدياً اعتباراً من بداية عام ٢٠٢٤، تم الحصول على الدفعة الأولى من التمويل خلال العام المالي ٢٠٢٢ بما قيمته ٩,٧٥٥,٣٢٢ ريال سعودي. تتضمن اتفاقية القرض بعض التعهدات والتي كانت الشركة ملتزمة بها كما في تاريخ القوائم المالية المرفقة.

١٧. منافع الموظفين ، ومخصص نهاية الخدمة للموظفين:

استعانت الشركة بخدمات الخبراء الاكتواريين للتقييم الاكتواري لمكافآت نهاية الخدمة للموظفين وفقاً لمعيار المحاسبة الدولي ١٩ لهذا الغرض تم تعيين مقيم اكتواري مستقل لتقديم تقييم اكتواري لمزايا الموظفين بالشركة على النحو التالي:

في ٣١ ديسمبر		
٢٠٢١	٢٠٢٢	
١٠,١٣٧,٣٢٨	٩,٦٨٢,٣٣٠	الرصيد في ١ يناير
١,٣١٩,٤٩٤	٣٣٦,٩٣٥	مصاريف حالية محملة على الربح أو الخسارة
١,٠٢,٩٥١	١٥٢,٣١٩	الفائدة المحملة على الربح أو الخسارة
(٣٦,١٦٥)	(١٣٧,٢٣٩)	أرباح إعادة القياس الاكتواري المحملة على الدخل الشامل الآخر
(١,٨٤١,٢٧٨)	(٦٤٨,٩٥٨)	المنفوع خلال السنة
٩,٦٨٢,٣٣٠	٩,٣٨٥,٣٨٧	الرصيد في ٣١ ديسمبر
		الافتراضيات الاكتوارية الرئيسية:
%٣,٢٥	%٦,٠٠	معدل الخصم المستخدم
%٣,٠٠	%٣,٠٠	معدل زيادة الرواتب
متوسط	متوسط	معدل دوران الموظفين



شركة الوسائل الصناعية

(شركة مساهمة سعودية)

إيضاحات حول القوائم المالية كما في ٣١ ديسمبر ٢٠٢٢

(المبالغ المدرجة بالريال السعودي ما لم يذكر خلاف ذلك)

١٨. رأس المال:

حدد رأس مال الشركة كما في ٣١ ديسمبر ٢٠٢٢ م، و ٢٠٢١ م بمبلغ ٢٥٠,٠٠٠,٠٠٠ ريال سعودي (مائتان وخمسون مليون ريال سعودي مقسم إلى ٢٥ مليون سهم متساوي القيمة وقيمة كل سهم ١٠ ريال سعودي، موزع بين المساهمين كالتالي:

بتاريخ ١٥/٠٦/١٤٤٣ هـ (الموافق ٢٠٢٢/٠١/١٨ م) تم اندراج وبذء التداول لما نسبته ١٠% (٢٥٠,٠٠٠,٠٠٠ سهمًا) من أسهم الشركة في السوق المالي السعودي الموازي "نمو" تحت رمز (٩٥٢٥)، وذلك بموجب قرار هيئة السوق المالية بالموافقة على طلب اندراج الشركة بتاريخ ٢٨/٠٣/١٤٤٣ هـ الموافق ٢٠٢١/١١/٣ م.

عدد الأسهم	قيمة السهم	القيمة	النسبة
٤,٤٩٠,٨٠٠	١٠	٤٤,٩٠٨,٠٠٠	١٧,٩٦٣%
٣,٤٠٧,٨٠٠	١٠	٣٤,٠٧٨,٠٠٠	١٣,٦٣١%
٣,٤٠٣,٥٠٠	١٠	٣٤,٠٣٥,٠٠٠	١٣,٦١٤%
٣,٣٥٣,٤٠٠	١٠	٣٣,٥٣٤,٠٠٠	١٣,٤١٤%
٢,٨٥٤,٠٠٠	١٠	٢٨,٥٤٠,٠٠٠	١١,٤١٦%
٧,٤٩٠,٥٠٠	١٠	٧٤,٩٠٥,٠٠٠	٢٩,٩٦٢%
٢٥٠,٠٠٠,٠٠٠	١٠	٢٥٠,٠٠٠,٠٠٠	١٠٠%

١٩. الاحتياطي النظامي:

تشبها مع نظام الشركات و النظام الأساسي للشركة يقوم مجلس إدارة الشركة في نهاية كل سنة مالية بتجنيب ما نسبته ١٠% من صافي الدخل لتكوين احتياطي نظامي ويجوز أن تقرر الجمعية العامة العادية وقف هذا تجنيب متى بلغ الاحتياطي المذكور ٣٠% من رأس المال . ان هذا الاحتياطي غير قابل للتوزيع.

٢٠. مصاريف بيع و توزيع:

للسنة المنتهية في ٣١ ديسمبر		
٢٠٢٢	٢٠٢١	
١٠,٠٨٥,٤٨٩	٨,٥٩٢,٠٣٥	رواتب واجور وما في حكمها
٩,٥٧٥,٩٢٦	٧,٢٦٢,٦١١	شحن ونقل وتحميل
٢,٣٧٩,٣٦٤	١,٥٥٣,٩٣٨	صيانة وقطع غيار
٢,٢٥٠,٢١٧	١,٥٥٨,٦٤٢	محروقات وزيوت
١,٦٥٦,٢٥٩	٣,٧١١,٣٩٤	عمولة مبيعات
١,٦٤٢,١٧٢	١,٥٣٢,٩١٥	استهلاك حق استخدام أصول
١,٣٦٨,٥٦٥	٨٣٣,٦٦٥	بذل إجازة وتذاكر سفر
١,٢٠٣,١٢١	٣٣٥,٣٥٨	دعاية وإعلان
١,٠٣٥,٧٣٨	٦٣٣,٢٥٢	رسوم حكومية
٩٦١,٨٦٣	٨١٤,٩٠٠	استهلاك ممتلكات والآلات ومعدات
٦٦١,٨٢٨	٥٠٠,٤٨٤	تأمين طبي وعلاج
٤١٢,٤١١	٢١,٧٤١	إيجارات
٤٠٦,٢٦٤	٢٨٩,١٨١	بريد وهاتف
٣١٣,٦١٥	٥٦٩,٥٢٩	مكافأة نهاية الخدمة للموظفين
٢٦٦,٩٨١	٣٤٥,٢٦١	كهرباء ومياه
٣,٧١١,٢٠١	٢,٧٢٦,٩٧٩	أخرى
٣٧,٩٣١,٠١٤	٣١,٢٨١,٨٨٥	

شركة الوسائل الصناعية

(شركة مساهمة سعودية)

إيضاحات حول القوائم المالية كما في ٣١ ديسمبر ٢٠٢٢

(المبلغ المدرجة بالريال السعودي ما لم يذكر خلاف ذلك)

٢١. مصاريف عمومية و إدارية:

للسنة المنتهية في ٣١ ديسمبر		
٢٠٢١	٢٠٢٢	
٦,٧٩٢,٠٢٦	٦,٨٠١,٠٥٦	رواتب واجور وما في حكمها
١,٥٤٩,٥٩٠	٣,٠٨٦,٥٤٢	مصروف خسائر التمامية متوقعة للزعم المنينة
٢,١٨٩,٠٠٤	١,٩٢٥,٠٠٠	مكافأة ومستحققات لجان الشركة
-	١,٥٠٠,٠٠٠	مخصص خسائر انخفاض في قيمة المخزون
٩٣٧,٧٨٦	١,٣٣٢,٩٨١	رسوم حكومية
٨١٤,٩٠٠	٩٦١,٨٦٣	استهلاك ممتلكات وألات ومعدات
١٧٤,٨٣٠	٩٢٠,١٣٠	خدمات البرمجيات والشبكات
٣٥٧,٥٤٧	٦٧١,٣٠٠	بدل إجازة وتذاكر سفر
٨٣١,٢٥٠	٥٥٥,٦٥٢	بريد وهاتف
١٦٣,٥٠٠	٤٩٧,٨٨٩	اتعاب مهنية
٣٥٧,٥٩٥	٤٩٤,٠٩٥	تأمين طبي وعلاج
١٧٧,٤٨٦	٣٠٣,٨٥٨	محروقات وصيانة وتأمين سيارات
١٠,٤٩٧	٢٣٣,٨٨٦	مكافأة نهاية الخدمة للموظفين
٨٦,٩٩٤	١٣٨,٥٩٣	قرطاسية ومطبوعات
١٤٩,٢٠٩	١٢٧,٢٠٥	مصاريف بنكية
-	٨٦,٤٥١	مأموريات عمل وسفريات
١,٣٠٥,٠٠٠	-	مصاريف التحول و الإدراج
٤٣٥,٦٧٧	٨٧٨,٧٠٧	أخرى
١٦,٣٣٢,٨٩١	٢٠,٥١٥,٢٠٨	

٢٢. ربحية السهم الأساسي و المخفض :

للسنة المنتهية في ٣١ ديسمبر		
٢٠٢١	٢٠٢٢	
٣٠,٣٩٢,٠٠٨	٣٢,٢٦٦,٦٦٤	صافي الربح للسنة العائد للمساهمين
٢٥,٠٠٠,٠٠٠	٢٥,٠٠٠,٠٠٠	المتوسط المرجح لعدد الأسهم القائمة خلال السنة (عدد)
١,٢٢	١,٢٩	ربحية السهم الأساسية والمخفضة من صافي ربح السنة (ريال سعودي/سهم)
		لم يكن هناك أي بند تخفيض يؤثر على المتوسط المرجح لعدد الأسهم العادية

٢٣. توزيعات أرباح :

بناءً على قرار الجمعية العمومية العادية المنعقدة بتاريخ ١٣ مارس ٢٠٢٢م بتفويض مجلس الإدارة بتوزيع أرباح عن العام المالي ٢٠٢١م ، تم التصويت بالاجتماع المنعقد للجمعية العامة الغير عائية المنعقد في ١٦ شوال ١٤٤٣هـ الموافق ١٧ مايو ٢٠٢٢م بتوزيع أرباح نقدية على مساهمي الشركة بنسبة ٥% من رأس المال ما يعادل (٠,٥٠ ريال سعودي للسهم) عن عام ٢٠٢١م بإجمالي مبلغ ١٢,٥ مليون ريال سعودي . على أن تكون الأحقية للمساهمين المالكين للأسهم في يوم الاستحقاق المقيد في سجل مساهمي الشركة لدى مركز الإيداع .



شركة الوسائل الصناعية

(شركة مساهمة سعودية)

إيضاحات حول القوائم المالية كما في ٣١ ديسمبر ٢٠٢٢

(المبالغ المدرجة بالريال السعودي ما لم يذكر خلاف ذلك)

٢٤. الالتزامات المحتملة:

هناك ارتباطات مالية مقابل اعتمادات مستندية و التزامات طارئة مقابل خطابات ضمان بتاريخ المركز المالي كما يلي:

خطابات الضمان	في ٣١ ديسمبر		
	الالتزام المحتمل	القيمة	التأمين
٢٠٢٢	٥,٨٠٠,٢٦٤	١٦,٧٠٧,٨٣٨	١٠,٩٠٧,٥٧٤
٢٠٢١	٥٩٤,٩٤٤	٧,٦٧٩,٨٩٠	٧,٠٨٤,٩٤٦
الاعتمادات المستندية			
٢٠٢٢	٥,١٧٠,٧٩٧	٦,٠٨٤,١٠٥	٩١٣,٣٠٨
٢٠٢١	٢٨٦,٠٢٥	٤٣٧,٧٠٤	١٥١,٦٧٩

٢٥. الموقف القانوني:

توجد عدد من القضايا المرفوعة من الشركة على عملائها المتأخرين في سداد التزاماتهم وتم صدور احكام في عدد من هذه القضايا لصالح الشركة بالنسبة للقضايا المرفوعة على موظفين سابقين في الشركة فإنه صدرت احكام في عدد منها لصالح الشركة و الباقي مازال منظر أمام المحاكم وقت قامت الشركة بتكوين مخصص بنسبة ١٠٠% لمقابلة هذه القضايا ولا توجد قضايا مرفوعة ضد الشركة بنهاية السنة المالية ٢٠٢٢م.

٢٦. المعلومات القطاعية :

تقوم الإدارة بتحليل نتائج عملياتها باستمرار من اجل اتخاذ القرارات التي تتعلق بتوزيع الموارد وتقييم الأداء، تقوم الشركة بعرض البيانات المالية الأساسية وفقاً للمبيعات.

القطاع الجغرافي هو مجموعة من الموجودات او العمليات التي تقوم بأنشطة تدر إيرادات في بيئة اقتصادية محددة تخضع لمخاطر و عوائد مختلفة عن تلك التي تعمل في بيئات اقتصادية أخرى.

تحليل المبيعات وتكلفة المبيعات واجمالي الربح أو الخسارة وفقاً للمناطق الجغرافية

البيان	٢٠٢٢ ٣١ ديسمبر			٢٠٢١ ٣١ ديسمبر		
	المبيعات	تكلفة المبيعات	مجمّل الربح	المبيعات	تكلفة المبيعات	مجمّل الربح
المنطقة الجنوبية	٢٣,٨٦٢,٩١٧	(١٧,٨٠٧,٠٦٦)	٦,٠٥٥,٨٥١	١٨,٣٥١,٩٣١	(١٢,٩٣٠,٢٦٤)	٥,٤٢١,٦٦٧
المنطقة الشرقية	٥٨,٦٠٢,١٧٨	(٤٣,٧٣٠,٣١٥)	١٤,٨٧١,٨٦٣	٤٣,٧١٩,٨٩٩	(٣٣,٠٥١,٧٨٨)	١٠,٦٦٨,١١١
المنطقة الشمالية	٢٦,٩٦٩,٦٠٣	(٢٠,١٢٥,٣٤٨)	٦,٨٤٤,٢٥٥	١٧,٢٣١,٧١٢	(١١,٥٧٥,٧٣٤)	٥,٦٥٥,٩٧٨
المنطقة الغربية	٤٣,٩٨٦,٠٨٥	(٣٢,٨٢٣,٤٤٥)	١١,١٦٢,٦٤٠	٣٨,٨٩٧,٨٩٩	(٢٧,٣٢٩,٩٥٩)	١١,٥٦٧,٩٤٠
المنطقة الوسطى	١٩٤,١٩٣,١٥٠	(١٤٥,١٣١,١٧٨)	٤٩,٠٦١,٩٧٢	١٤٠,٣٥٢,٤٤٦	(١٠٤,٦٨٣,٨٥٢)	٣٥,٦٦٨,٥٩٤
مبيعات التصدير	٣٨,٩٧٦,٨٠١	(٢٩,٠٨٥,٤٠٠)	٩,٨٩١,٤٠١	٤٥,١٩٧,١٧٢	(٣٢,٥٤١,٨٢١)	١٢,٦٥٥,٣٥١
الإجمالي	٣٨٦,٥٩٠,٧٣٤	(٢٨٨,٧٠٢,٧٥٢)	٩٧,٨٨٧,٩٨٢	٣٠٣,٧٥١,٠٥٩	(٢٢٢,١١٣,٤١٩)	٨١,٦٣٧,٦٤٠

شركة الوسائل الصناعية

(شركة مساهمة سعودية)

إيضاحات حول القوائم المالية كما في ٣١ ديسمبر ٢٠٢٢

(المبالغ المدرجة بالريال السعودي ما لم يذكر خلاف ذلك)

٢٧. الأدوات المالية :

قياس الأدوات المالية بالقيمة العادلة

يتم تجميع الموجودات والمطلوبات المقاسة بالقيمة العادلة في قائمة المركز المالي إلى ثلاثة مستويات من التسلسل الهرمي للقيمة العادلة. يتم تحديد هذا التجميع بناءً على أدنى مستوى من المخالفات الهامة المستخدمة في قياس القيمة العادلة كما يلي:

المستوى ١: الأسعار المدرجة (غير المعدلة) في الأسواق النشطة للموجودات والمطلوبات المتماثلة.

المستوى ٢: مخلفات غير الأسعار المدرجة المتضمنة في الأسواق ١ والتي يمكن ملاحظتها للأصل أو الالتزام، إما مباشرة (مثل الأسعار) أو بشكل غير مباشر (أي مشتقة من الأسعار).

المستوى ٣: مخلفات الموجودات أو المطلوبات للأصل أو الالتزام التي لا تستند إلى بيانات السوق الملحوظة (المخلفات غير الملحوظة)

يوضح الجدول التالي القيمة العادلة للموجودات والمطلوبات المالية بما في ذلك مستوياتها في التسلسل الهرمي للقيمة العادلة. لا تتضمن معلومات القيمة العادلة للموجودات والمطلوبات المالية التي لم يتم قياسها بالقيمة العادلة إذا كانت القيمة النظرية مقاربة للقيمة العادلة بدرجة معقولة.

إدارة مخاطر الأدوات المالية :

مخاطر الائتمان: تمثل مخاطر الائتمان عدم تمكن طرف ما من الوفاء بالتزاماته بشأن أداة مالية ما مما يؤدي إلى تكبد الطرف الآخر لخسارة مالية. تقوم الشركة بالحد من مخاطر الائتمان المتعلقة بالعملاء وذلك بوضع حدود ائتمان لكل عميل ومراقبة الذمم المدينة القائمة. كما توجد هناك أيضاً إجراءات أخرى لمراقبة وإعتماد الائتمان لضمان اتخاذ الإجراءات اللازمة لاسترداد الديون متأخرة السداد. إضافة إلى ذلك تقوم الشركة بمراجعة القيمة القابلة للاسترداد لكافة الذمم المدينة التجارية وموجودات العقود على أساس فردي في نهاية كل فترة مالية للتأكد من تجنب مخصص خسارة كاف لقاء المبالغ غير القابلة للاسترداد.

يتم في الأصل تحديد مصفوفة المخصص على أساس معدلات التعثر السابقة التي تم ملاحظتها. ستقوم الشركة بمعايرة المصفوفة لتعديل خسائر الائتمان السابقة بالمعلومات المستقبلية. على سبيل المثال، إذا كان من المتوقع تدهور الأوضاع الاقتصادية على مدى السنوات القادمة مما قد يؤدي إلى عدد متزايد من حالات التعثر في السداد، فإنه يتم تحديث معدلات التعثر السابقة التي تم ملاحظتها وإجراء تحليل للتغيرات في التقديرات المستقبلية. إن عملية تقويم العلاقة المتداخلة بين معدلات التعثر السابقة التي تم ملاحظتها والظروف الاقتصادية المتوقعة وخسائر الائتمان المتوقعة تمثل تقديراً هاماً. إن مبلغ خسائر الائتمان المتوقعة يتأثر بالتغيرات في الظروف والأوضاع الاقتصادية المتوقعة كما أن خسائر الائتمان السابقة الخاصة بالشركة والظروف الاقتصادية المتوقعة قد لا تكون مؤشراً على التعثر الفعلي للعميل في المستقبل. تنقسم مخاطر الائتمان التي تتعرض لها الشركة على الذمم المدينة التجارية والتي تم عرضها في الإيضاح رقم (٦)، تعتبر مخاطر الائتمان المتعلقة بالأموال السائلة محدودة لأن الأطراف الأخرى تمثل بنوك ذات تصنيف إئتماني مرتفع.

٢٨. الأحداث اللاحقة:

لاحقاً لتاريخ قائمة المركز المالي وافق مجلس الإدارة في اجتماعه المنعقد بتاريخ ١٥/٠٦/١٤٤٤هـ الموافق ٢٠٢٣/٠١/٠٨م على إنشاء فرع للمصنع في المدينة الصناعية "مدن" في منطقة جازان بتكلفة تقديرية تبلغ ٥ ملايين ريال سعودي.

وتم اتخاذ الإجراءات النظامية في إصدار سجل تجاري بمدينة جازان للصناعات الأساسية والتحويلية تحت رقم ٥٩٥٧١٠٠٨٥٦ وتاريخ ١٤٤٤/٠٦/١٦هـ (الموافق ٢٠٢٣/٠١/٠٩م).

٢٩. اعتماد القوائم المالية:

تم اعتماد إصدار القوائم المالية المرفقة من قبل مجلس إدارة الشركة بتاريخ ٦ رمضان ١٤٤٤هـ الموافق ٢٨ مارس ٢٠٢٣م.

٢-٨ القوائم المالية المراجعة للسنة المالية المنتهية ٣١ ديسمبر ٢٠٢٣م





شركة الوسائل الصناعية
(شركة مساهمة سعودية)
القوائم المالية وتقرير مراجع الحسابات المستقل
للسنة المالية المنتهية في ٣١ ديسمبر ٢٠٢٣

الصفحة	المحتويات
٣-١	تقرير مراجع الحسابات المستقل
٤	قائمة المركز المالي
٥	قائمة الأرباح أو الخسائر والدخل الشامل الآخر
٦	قائمة التغيرات في حقوق المساهمين
٧	قائمة التدفقات النقدية
٣٣-٨	إيضاحات حول القوائم المالية



mazars

الذراشي وشركاه

16 شارع الملك فيصل، الرياض 11561

25٪ شركة مساهمة

الرياض - المملكة العربية السعودية

ص.ب. 8886 - الرياض 11462

هاتف: ٩٨٨ ٩٣٠ ٤٨٩٩٦

فاكس: ٩٨٨ ١١ ١٤٦ ١٩٢١

www.mazars.com

"تقرير مراجع الحسابات المستقل"

المحترمين

إلى المادة / مساهمي شركة الوسائل الصناعية
(شركة مساهمة سعودية)

الرأي:

لقد راجعنا القوائم المالية لشركة الوسائل الصناعية (شركة مساهمة سعودية) ("الشركة")، والتي تتكون من قائمة المركز المالي كما في ٣١ ديسمبر ٢٠٢٣، وقائمة الأرباح أو الخسائر والدخل الشامل الآخر وقائمة التغيرات في حقوق المساهمين وقائمة للتدفقات النقدية للسنة المنتهية في ذلك التاريخ، التي تشمل الإيضاحات والسياسات المحاسبية الهامة والمعلومات التفسيرية الأخرى.

في رأينا، إن القوائم المالية المرفقة تعرض بصورة عادلة من جميع الجوانب الجوهرية المركز المالي للشركة كما في ٣١ ديسمبر ٢٠٢٣، وأدائها المالي وتدفقاتها النقدية للسنة المنتهية في ذلك التاريخ وفقا للمعايير الدولية للتقرير المالي المعتمدة في المملكة العربية السعودية والمعايير والإصدارات الأخرى المعتمدة من الهيئة السعودية للمراجعين والمحاسبين.

أساس الرأي:

لقد قمنا بمراجعتنا وفقا للمعايير الدولية للمراجعة المعتمدة في المملكة العربية السعودية. ومسؤوليتنا بموجب تلك المعايير تم توضيحها بالتفصيل في قسم (مسؤوليات المراجع عن مراجعة القوائم المالية) الوارد في تقريرنا. ونحن مستقلون عن الشركة وفقا للميثاق الدولي للسلوك وأداب المهنة للمحاسبين المهنيين المعتمد في المملكة العربية السعودية ذات الصلة بمراجعتنا للقوائم المالية، وقد قمنا أيضا بمسؤوليتنا السلبية الأخرى وفقا لتلك الميثاق، وفي اعتقادنا أن أدلة المراجعة التي حصلنا عليها تمد كافية ومناسبة لإبداء رأينا.

أمور المراجعة الرئيسية:

أمور المراجعة الرئيسية هي تلك الأمور التي كانت، بحسب حكمنا المهني، لها الأهمية القصوى عند مراجعتنا للقوائم المالية للسنة الحالية. وقد تم تناول هذه الأمور في سياق مراجعتنا للقوائم المالية ككل وعند تكوين رأينا فيها وإبنا لا نقدم في هذه الأمور رأيا منفصلا، وفيما يلي وصف لكل أمر من أمور المراجعة الرئيسية وكيفية معالجته:

الإجراءات المتخذة تجاه أمور المراجعة الرئيسية	أمور المراجعة الرئيسية
<p>قمنا بتنفيذ الإجراءات التالية فيما يتعلق بتحقيق الإيرادات:</p> <ul style="list-style-type: none"> تقديم مدى ملائمة السياسات المحاسبية المتعلقة بتحقيق الإيرادات الخاصة بالشركة من خلال الأخذ بالاعتبار متطلبات المعيار الدولي للتقرير المالي "١٥" الإيرادات من العقود مع العملاء. تقييم التصميم والتطبيق واختيار مدى الفاعلية التشغيلية للإجراءات الرقابية للشركة، بما في ذلك الإجراءات الرقابية لمكافحة الغش عند إثبات الإيرادات وفقا لسياسة الشركة. فحص معاملات المبيعات، على أساس العينة، وإجراء اختبارات قطع للإيرادات التي تمت في بداية أو نهاية السنة لتقييم ما إذا كانت الإيرادات قد تم إثباتها في الفترة الصحيحة. اختبار معاملات الإيرادات، على أساس العينة والتحقق من المستندات المؤيدة، لضمان دقة وصحة إثبات الإيرادات. 	<p>تحقق الإيرادات</p> <p>خلال السنة المنتهية في ٣١ ديسمبر ٢٠٢٣ بلغت إيرادات الشركة ٤٤٦ مليون ريال سعودي (٣١ ديسمبر ٢٠٢٣: ٣٨٦,٦ مليون ريال سعودي)</p> <ul style="list-style-type: none"> يستمر وجود ضغوطات على الشركة لتحقيق الأهداف والتوقعات مما قد يؤدي إلى وجود تحريفات في الإيرادات. ويعتبر تحقق الإيرادات من أمور المراجعة الرئيسية لوجود مخاطر باحتمال قيام الإدارة بتجاوز الإجراءات الرقابية لتحريف معاملات الإيرادات. يرجى الرجوع للإيضاح رقم (١٩/٣) للسياسة المحاسبية حول القوائم المالية المرفقة



mazars

الخلاشي وشركاه

مستشاري ومراجعون ماليون

٢٠٢٥: برج سحاب - شارع النخيل -

الرياض - المملكة العربية السعودية

ت.ل: ٩٨٤٦ - فاكس: ٩٨٤٦

هاتف: ٩٨٤٦ ٩٨٤٦ ٩٨٤٦

هاتف: ٩٨٤٦ ٩٨٤٦ ٩٨٤٦

www.mazars.com.sa

"تقرير مراجع الحسابات المستقل (نتمه)"

أمر المراجعة الرئيسية (نتمه):

الإجراءات المتخذة تجاه أمور المراجعة الرئيسية (نتمه)	أمر المراجعة الرئيسية (نتمه)
<p>كما بتنفيذ الإجراءات التالية فيما يتعلق بالتحقق من وجود وتقييم المخزون:</p> <ul style="list-style-type: none"> حضور الجرد الفعلي للمخزون الذي قامت به إدارة الشركة. تقييم التصميم ومدى فاعلية إجراءات الرقابة الداخلية عند الدورة المحاسبية الخاصة بالمخزون. تقييم مدى ملائمة وكفاية الإصلاحات المتعلقة بالمخزون في القوائم المالية المرفقة. اختبار صحة قياس المخزون بسعر التكلفة أو صافي القيمة القابلة للتحقق أيهما أقل. 	<p>المخزون:</p> <p>يعتبر المخزون من أمور المراجعة الرئيسية نظرا لطبيعة نشاط الشركة والذي يعتمد على المخزون بصورة أساسية في توليد الإيرادات ومدى تأثيره على نتائج الأعمال للشركة.</p> <p>كما في ٣١ ديسمبر ٢٠٢٣، بلغ صافي رصيد المخزون مبلغ ١٧٩ مليون ريال سعودي (٢٠٢٣م: ١٥٦,٩ مليون ريال سعودي) والذي يمثل ما نسبته حوالي ٥١,٦٪ من إجمالي الموجودات المتداولة و ٣٥,٢٠٪ من إجمالي موجودات الشركة كما في ٣١ ديسمبر ٢٠٢٣، (٣١ ديسمبر ٢٠٢٢م: ٥٠٪ من إجمالي الموجودات المتداولة و ٢٤,١١٪ من إجمالي الموجودات).</p> <p>ونظرا لأهمية رصيد المخزون والتقييمات والاقتراضات المرتبطة بقيامه والانخفاض في قيمته فإن هذا الأمر اعتبر من أمور المراجعة الرئيسية.</p> <p>يرجى الرجوع للإيضاح رقم (٨/٣) للسياسة المحاسبية للمخزون، والإيضاح رقم (٨) للإيضاح ذو الصلة حول القوائم المالية المرفقة.</p> <p>الانخفاض في قيمة الذمم المدينة التجارية</p> <p>كما في ٣١ ديسمبر ٢٠٢٣ بلغ إجمالي أرصدة الذمم المدينة التجارية ١٣٢,٣ مليون ريال سعودي (٣١ ديسمبر ٢٠٢٢م: ٩٣,٥ مليون ريال سعودي)، تم تسجيل مخصص خسائر الائتمانية المتوقعة بمبلغ ٢٥,٦ مليون ريال سعودي كما في ٣١ ديسمبر ٢٠٢٣ (٣١ ديسمبر ٢٠٢٢م: ٢٣,٤ مليون ريال سعودي).</p> <p>يعتمد مخصص الانخفاض في قيمة الذمم المدينة التجارية الخاص بالشركة على مدى تقدير الإدارة للخسائر الائتمانية المتوقعة على مدى العمر التي سيتم تكديدها، والتي يتم تقديرها من خلال الأخذ في الاعتبار تاريخ الخسائر الائتمانية، وأعمار الذمم المدينة التجارية، وتاريخ سداد العملاء والمركز المالي للعملاء وإجراء تقييم للظروف الاقتصادية العامة الحالية والمتوقعة. وكل ذلك ينطوي على درجة عالية من حكم الإدارة.</p> <p>يعتبر مخصص الانخفاض في قيمة الذمم المدينة التجارية من أمور المراجعة الرئيسية لأن تسجيل المخصص يعد أمرا غير موضوعي بطبيعته ويتطلب حكما إداريا هاما، مما يزيد من مخاطر الخطأ أو تحيز الإدارة المحتمل.</p> <p>يرجى الرجوع للإيضاح رقم (١/٤/٢) للسياسة المحاسبية للانخفاض في قيمة الذمم المدينة التجارية وإيضاح رقم (٩) للإيضاح ذو الصلة حول القوائم المالية المرفقة.</p>
<p>لقد اشتملت إجراءات مراجعتنا لتقييم مخصص الخسائر الائتمانية المتوقعة في قيمة الذمم المدينة التجارية على ما يلي:</p> <ul style="list-style-type: none"> تقييم التصميم والتنفيذ والضوابط الرقابية الرئيسية للإدارة المتعلقة بالرقابة الائتمانية وتحصيل الديون وتقدير الخسائر الائتمانية المتوقعة؛ إجراء تقييم، على أساس العينة، حول ما إذا كانت البنود الواردة في تقرير أعمار الذمم المدينة التجارية قد تم تصنيفها ضمن الفئة المناسبة للأعمار من خلال مقارنة العناصر الفردية في التقرير مع المستندات الأساسية، والتي تضمنت فواتير المبيعات وإشعارات تسليم البضائع؛ الحصول على فهم للمؤشرات والاقتراضات الرئيسية الخاصة بنموذج الخسائر الائتمانية المتوقعة المطبق من قبل الإدارة، بما في ذلك البيانات التاريخية للتأخر في السداد ومعدلات الخسارة المقدرة من الإدارة؛ تقييم مدى معقولية تقديرات مخصص الخسارة الخاص بالإدارة من خلال التحقق من المعلومات المستخدمة من قبل الإدارة لتكون مثل هذه الأحكام، بما في ذلك اختبار مدى دقة البيانات التاريخية للتأخر في السداد وتقييم ما إذا كانت معدلات الخسارة التاريخية قد تم تعديلها بالشكل المناسب بناء على الظروف الاقتصادية الحالية والمعلومات التي تنبئ بالظاهرة المتطلعية للمستقبل؛ التحقق، على أساس العينة، من الإيصالات النقدية المستلمة من العملاء بعد نهاية السنة المالية المتعلقة بأرصدة الذمم المدينة التجارية كما في ٣١ ديسمبر ٢٠٢٣ مع الكشوفات البنكية ومستندات التحويل ذات الصلة. 	

المعلومات الأخرى المدرجة في تقرير الشركة السنوي للسنة المنتهية في ٣١ ديسمبر ٢٠٢٣:

تتكون المعلومات الأخرى من المعلومات المدرجة في تقرير الشركة السنوي للسنة المنتهية في ٣١ ديسمبر ٢٠٢٣، بخلاف القوائم المالية وتقرير مراجع الحسابات حولها إذا أن الإدارة مسئولة عن المعلومات الأخرى.

إن رأينا حول القوائم المالية لا يغطي المعلومات الأخرى، كما أننا لا نلحظ أي شكل من أشكال التأكيدات حولها. وفيما يتعلق بمراجعتنا للقوائم المالية، فإن مسؤوليتنا هي قراءة المعلومات الأخرى الموضحة أعلاه، وعند القيام بذلك، نأخذ بعين الاعتبار ما إذا كانت المعلومات الأخرى غير متسقة بشكل جوهري مع القوائم المالية أو المعلومات التي حصلنا عليها خلال صليحة المراجعة، أو تظهر بطريقة أخرى أنها تحتوي على تحريف جوهري.

فيما لو استلجنا عند قراءة التقرير السنوي، عندما يكون متاحا لنا، إذا تبين لنا وجود تحريف جوهري فيه، فلهذا ينبغي علينا إبلاغ المكلفين بالحوكمة بهذا الأمر.



mazars

الخراشي وشركاه

شركة محاسبين ومراجعين قانونيين

٢٤٦٦، طريق الملك عبدالعزيز - الرياض
 المبنى: المملكة العربية السعودية
 ت. ٠١١ ٤٦٦ ١١٥٠٢
 ف. ٠١١ ٤٦٦ ١١٥٠٢
 ١١٥٠٢، الرياض ١١٥٠٢
 www.mazars.com.sa

"تقرير مراجع الحسابات المستقل (تثمين)"

مسؤوليات الإدارة والمكلفون بالحوكمة عن القوائم المالية:

إن الإدارة مسؤولة عن إعداد القوائم المالية وعرضها بشكل عادل وفقاً للمعايير الدولية للتقرير المالي المعتمدة في المملكة العربية السعودية والمعايير والإصدارات الأخرى المعتمدة من الهيئة السعودية للمراجعين والمحاسبين ولحكام نظام الشركات والنظام الأساسي للشركة وكذلك عن الرقابة الداخلية التي تعتبرها الإدارة ضرورية لتمكينها من إعداد قوائم مالية خالية من أخطاء جوهرية سواء كانت ناشئة عن احتيال أو عن خطأ. عند إعداد القوائم المالية، تكون الإدارة مسؤولة عن تقييم قدرة الشركة على الاستمرار والإفصاح، عندما يطبق ذلك، عن أمور تتعلق بالاستمرارية واستخدام أساس الاستمرارية المحاسبي، ما لم تنوي الإدارة تصفية الشركة أو إيقاف أعمالها أو لا يوجد بديلاً واقعياً غير ذلك.

المكلفون بالحوكمة أي مجلس الإدارة هم المسؤولون على الإشراف على عملية التقرير المالي للشركة.

مسؤوليات المراجع عن مراجعة القوائم المالية:

تتمثل أهدافنا في الوصول إلى تأكيد معقول عما إذا كانت القوائم المالية ككل تخلو من التحريف الجوهرية، سواء بسبب غش أو خطأ، وإصدار تقرير المراجع الذي يتضمن رأينا، والتأكد المعقول هو مستوى عالٍ من التأكد، لكنه لا يضمن أن المراجعة التي تم القيام بها وفقاً للمعايير الدولية للمراجعة المعتمدة في المملكة العربية السعودية ستكشف دائماً عن التحريف الجوهرية عند وجوده. ويمكن أن تنشأ التحريفات عن غش أو خطأ، وتعد التحريفات جوهرية إذا كان يمكن التوقع بدرجة معقولة أنها قد تؤثر، منفردة أو في مجملها، على القرارات الاقتصادية التي يتخذها المستخدمون على أساس هذه القوائم المالية.

وكجزء من عملية المراجعة التي تتم وفقاً للمعايير الدولية للمراجعة المعتمدة في المملكة العربية السعودية، فإننا نمارس الحكم المهني ونحافظ على نزعة الشك المهني طوال المراجعة. ونقوم أيضاً بما يلي:

- تحديد وتقييم مخاطر الأخطاء الجوهرية في القوائم المالية، سواء كانت ناشئة عن احتيال أو خطأ، وكذلك تصميم وتنفيذ إجراءات مراجعة مستجيبة لتلك المخاطر، والحصول على أدلة مراجعة كافية وملائمة لتوفير أساساً لراينا. إن خطر عدم اكتشاف الأخطاء الجوهرية الناتجة عن احتيال أعلى من الخطر الناتج عن الخطأ، حيث أن الاحتيال قد يشمل على التواطؤ، التزوير، الحذف المتعمد، سوء التمثيل أو تجاوز الرقابة الداخلية.
- الحصول على فهم للرقابة الداخلية ذات الصلة بالمراجعة لغايات تصميم إجراءات مراجعة مناسبة حسب الظروف، وليس لغرض إنشاء رأي حول فعالية الرقابة الداخلية.
- تقييم ملائمة السياسات المحاسبية المستخدمة ومدى معقولية التقديرات المحاسبية والإفصاحات المتعلقة بها التي اعتبها الإدارة.
- الوصول إلى استنتاج حول ملائمة استخدام الإدارة لأساس الاستمرارية المحاسبي، وبناء على أدلة المراجعة التي تم الحصول عليها، فيما إذا كان هناك وجود لعدم تيقن جوهرية يتعلق بأحداث أو ظروف يمكن أن تؤثر شكاً جوهرياً حول قدرة الشركة على الاستمرارية كمنشأة مستمرة. إذا استنتجنا عدم وجود تيقن جوهرية، فإننا مطالبون أن نلفت الانتباه في تقرير مراجعتنا إلى الإفصاحات ذات العلاقة في القوائم المالية، وإذا كان الإفصاح عن هذه المعلومات غير ملائم، لمستقوم بتعديل رأينا. إن استنتاجاتنا تعتمد على أدلة المراجعة التي تم الحصول عليها حتى تاريخ تقرير مراجعتنا. ومع ذلك، فإنه من الممكن أن تتسبب أحداث أو ظروف مستقبلية في توقف الشركة على الاستمرار كمنشأة مستمرة.
- تقييم العرض العام للقوائم المالية وهيكلها ومحتواها، بما في ذلك الإفصاحات، وما إذا كانت القوائم المالية تعبر عن المعاملات والأحداث التي تمثلها بطريقة العرض العادل.

نحن نتواصل مع الأشخاص المكلفين بالحوكمة فيما يتعلق بجملة أمور من بينها نطاق وثوقيت المراجعة المخطط له وملاحظات المراجعة الهامة، بما في ذلك أية نقاط ضعف هامة في الرقابة الداخلية التي تم تحديدها خلال مراجعتنا.

لقد زدنا أيضاً المكلفين بالحوكمة ببيان يفيد بأننا قد التزمنا بالمتطلبات المسبكية ذات الصلة المتعلقة بالاستقلال، وأبلغناهم بجميع العلاقات والأمور الأخرى التي قد نعتقد بشكل معقول أنها تؤثر على استقلالنا، وبحسب مقتضى الحال إجراءات الوقاية ذات العلاقة.

ومن الأمور التي تم إبلاغها للمكلفين بالحوكمة، تلك الأمور التي كانت لها الأهمية القصوى عند مراجعة القوائم المالية للسنة الحالية، وبناء على ذلك تعد أمور المراجعة الرئيسية. ونوضح هذه الأمور في تقريرنا ما لم يمنع نظام أو لائحة الإفصاح الملتي عن الأمر أو عندما، في ظروف نادرة للغاية، نرى أن الأمر ينبغي ألا يتم الإفصاح عنه في تقريرنا بسبب أنه من المتوقع بشكل معقول أن تقوم الجهات السليمة لفعل ذلك فوائد المصلحة العامة المترتبة على هذا الإبلاغ.

عن الخراشي وشركاه

عبد الله سليمان السعيد
 ترخيص رقم (١٥٦)



شركة الوسائل الصناعية

(شركة مساهمة سعودية)

قائمة المركز المالي

كما في ٣١ ديسمبر ٢٠٢٣

(جميع المبالغ بالريال السعودي ما لم يذكر خلاف ذلك)

كما في ٣١ ديسمبر		إيضاح	
٢٠٢٢	٢٠٢٣		
الموجودات			
الموجودات غير المتداولة			
١٣٧,٧٩٦,٧٨٥	١٤٩,١٢٨,٤٨٣	٤	ممتلكات وآلات ومعدات، بالصافي
١,٧٧٨,٣٩٧	١,٤٥٨,٣٩٢	٥	موجودات غير ملموسة، بالصافي
١,٩٦٢,٥٠٢	٥,٨٩٦,٢٧٤	٦	مشتريات تحت التنفيذ
٥,١٠٨,٥٨١	٤,٩٦٩,٤٢٧	١٠٧	موجودات حق الاستخدام، بالصافي
١٤٦,٦٤٦,٢٦٥	١٦١,٤٥٢,٥٧٦		إجمالي الموجودات غير المتداولة
الموجودات المتداولة			
١٥٦,٩٣٩,٩٧١	١٧٩,٠٤٩,٨٣٦	٨	مخزون، بالصافي
٧٠,١٣٧,٨٧٧	١٠٦,٦٧٧,٥٥٤	٩	ذمم مدنية تجارية، بالصافي
٥٥,٠٣٣,٤٢١	٤١,٢٧٢,٦٥٨	١٠	مصاريف مدفوعة مقدما وأرصدة مدنية أخرى، بالصافي
٣,٧٤٥,٠٤٨	٣,١٠٦,٧٠٤	١١	مطلوب من أطراف ذات علاقة، بالصافي
٢٧,٥٧١,٦٧٨	١٥,٥٢٨,٥٣١	١٢	التفد وما يعادله
٣١٣,٤٢٧,٩٩٥	٣٤٥,٦٣٥,٢٨٣		إجمالي الموجودات المتداولة
٤٦٠,٠٧٤,٢٦٠	٥٠٧,٠٨٧,٨٥٩		إجمالي الموجودات
حقوق المساهمين والمطلوبات			
حقوق المساهمين			
٢٥٠,٠٠٠,٠٠٠	٢٥٠,٠٠٠,٠٠٠	١٣	رأس المال
٣٦,٢١٣,٩٥١	٣٩,٥٧٢,٨٤٧	١٤	احتياطي نظائري
٥٩,٠١٧,٨٠٨	٧٠,٤٩٧,٨٦٧		أرباح مبقاة
٩١٣,٨٥٠	(٣٩,٩٠٧)		احتياطي إعادة قياس التزامات منافع الموظفين المحددة
٣٤٦,١٤٥,٦٠٩	٣٦٠,٠٣٠,٨٠٧		إجمالي حقوق المساهمين
المطلوبات			
المطلوبات غير المتداولة			
٩,٧٥٥,٣٣٩	١٤,٣٦٣,٦٣٠	١٥	قروض طويلة الأجل
٩,٩٨١,١٢٦	١٢,٩٧٢,٨٢٧	١٦	التزامات منافع الموظفين المحددة
٢,٧٤٤,٠١٥	٢,٦٨٠,٥٤٣	٢٠٧	التزامات عقود الإيجار - الجزء غير المتداول
٢٢,٤٨٠,٤٨٠	٣٠,٠١٧,٠٠٠		إجمالي المطلوبات غير المتداولة
المطلوبات المتداولة			
-	٤,٠٠٠,٠٠٠	١٥	قروض طويلة الأجل - الجزء المتداول
٦٨,١٥٨,٥٣٨	٨٣,٥٠٦,٣٣٠		ذمم دائنة تجارية
١٤,٨٧٦,٣٤٣	٢٠,٣٩٧,٦٧١	١٧	مصاريف مستحقة وأرصدة دائنة أخرى
١,٦٤٢,١٧٢	١,٥٩٩,٠١٦	٢٠٧	التزامات عقود الإيجار - الجزء المتداول
٦,٧٧١,١١٨	٧,٥٣٧,٠٣٥	١٨	مخصص الزكاة
٩١,٤٤٨,١٧١	١١٧,٠٤٠,٠٥٢		إجمالي المطلوبات المتداولة
١١٣,٩٢٨,٦٥١	١٤٧,٠٥٧,٠٥٢		إجمالي المطلوبات
٤٦٠,٠٧٤,٢٦٠	٥٠٧,٠٨٧,٨٥٩		إجمالي حقوق المساهمين والمطلوبات

تشكل الإيضاحات المرفقة جزءاً لا يتجزأ من هذه القوائم المالية

رئيس مجلس الإدارة

د. عبدالرحمن بن عبدالله المشويخ

الرئيس التنفيذي

عبدالقادر بن عبدالله المشويخ

المدير المالي

أ. البخاري، أبو بكر أوشي

شركة الوسائل الصناعية
(شركة مساهمة سعودية)
قائمة الأرباح أو الخسائر والدخل الشامل الآخر
للسنة المنتهية في ٣١ ديسمبر ٢٠٢٣
(جميع المبالغ بالريال السعودي مالم يذكر خلاف ذلك)

للسنة المنتهية في ٣١ ديسمبر		إيضاح
٢٠٢٢	٢٠٢٣	
٣٨٦,٥٩٠,٧٣٤	٤٤٦,٠٠٤,١٣٧	المبيعات
(٢٨٨,٧٠٢,٧٥٢)	(٣٣٨,٠٦٥,٦٧٥)	تكلفة للمبيعات
٩٧,٨٨٧,٩٨٢	١٠٧,٩٣٨,٤٦٢	مجموع الربح
		مصاريف التشغيل:
(٤١,٠١٧,٥٥٦)	(٤٦,٠٩٠,١١٤)	١٩ مصاريف بيع وتوزيع
(١٧,٤٢٨,٦٦٦)	(١٩,٧٩٨,١٦٤)	٢٠ مصاريف صومعية وإدارية
٣٩,٤٤١,٧٦٠	٤٢,٠٥٠,١٨٤	الربح من العمليات للسنة
(٦٢٥,٦١٦)	(١,٢٥١,١٦٠)	مصاريف تمويل
٢٢١,٦٣٨	٣٢٦,٩٦٦	إيرادات أخرى
٣٩,٠٣٧,٧٨٢	٤١,١٢٥,٩٩٠	الربح قبل الزكاة للسنة
(٦,٧٧١,١١٨)	(٧,٥٣٧,٠٣٥)	١٨ الزكاة
٣٢,٢٦٦,٦٦٤	٣٣,٥٨٨,٩٥٥	صافي ربح السنة
		(الخسارة الشاملة الأخرى) / الدخل الشامل الآخر
		البند التي لن يعاد تصنيفها لاحقاً إلى الربح أو الخسارة
١٣٧,٢٣٩	(٩٥٣,٧٥٧)	١٦ (خسائر) / أرباح ائتمانية من إعادة تقييم مبالغ الموطنين المحددة
٣٢,٤٠٣,٩٠٣	٣٢,٦٣٥,١٩٨	إجمالي الدخل الشامل للسنة
		٢١ ربحية السهم (بالريال السعودي)
٠,١٦	٠,١٧	ربحية السهم الأساسي والمخفض من الربح من العمليات للسنة
٠,١٣	٠,١٣	ربحية السهم الأساسي والمخفض من صافي ربح السنة



رئيس مجلس الإدارة

د. عبدالرحمن بن عبدالله المشيقح

عبدالقادر بن عبدالله المشيقح

المدير المالي

البخاري أبو بكر أوشي

تشكل الإيضاحات المرفقة جزءاً لا يتجزأ من هذه القوائم المالية

الإجمالي	احتياطي إعادة قياس التزامات موظفين المحددة	أرباح سبكة	احتياطي تقاضي	رأس المال
٣٢٦,٢٤١,٧٠٦	٧٧٦,٦١١	٤٢,٤٧٧,٨١٠	٣٢,٩٨٧,٢٨٥	٢٥٠,٠٠٠,٠٠٠
٣٢,٢٦٦,٦٦٤	-	٣٢,٢٦٦,٦٦٤	-	-
-	-	(٣,٢٢٦,٦٦٦)	٣,٢٢٦,٦٦٦	-
١٣٧,٢٢٩	١٣٧,٢٢٩	-	-	-
(١٢,٥٠٠,٠٠٠)	-	(١٢,٥٠٠,٠٠٠)	-	-
٣٤٦,١٤٥,٦٠٩	٩١٣,٨٥٠	٥٩,٠١٧,٨٠٨	٣٦,٢١٣,٩٥١	٢٥٠,٠٠٠,٠٠٠
٣٣,٥٨٨,٩٥٥	-	٣٣,٥٨٨,٩٥٥	-	-
-	-	(٣,٣٥٨,٨٩٦)	٣,٣٥٨,٨٩٦	-
(٩٥٣,٧٥٧)	(٩٥٣,٧٥٧)	-	-	-
(١٨,٧٥٠,٠٠٠)	-	(١٨,٧٥٠,٠٠٠)	-	-
٣٦٠,٠٢٠,٨٠٧	(٣٩,٩٠٧)	٧٠,٤٩٧,٨٢٧	٣٩,٥٧٢,٨٤٧	٢٥٠,٠٠٠,٠٠٠

رئيس مجلس الادارة

د. عبدالرحمن بن عبدالله المشيت

الرئيس التنفيذي

عبدالقادر بن عبدالله المشيت

شركة الوسائل الصناعية
(شركة مساهمة سعودية)
قائمة التغيرات في حقوق المساهمين
للسنة المنتهية في ٣١ ديسمبر ٢٠٢٢
(جميع المبلغ بالريال السعودي مالم يذكر خلاف ذلك)

المدير المالي

البخاري ابو بكر لوشي

شركة الوسائل الصناعية

(شركة مساهمة سعودية)

قائمة التكاليف النقدية

(جميع المبالغ بالريال السعودي، مالم يذكر خلاف ذلك)

للمدة المنتهية في ٣١ ديسمبر		إيضاح	
٢٠٢٢	٢٠٢٣		
٣٩,٠٢٧,٧٨٢	٤١,١٢٥,٩٩٠		التكاليف النقدية من الأنشطة التشغيلية:
			الربح قبل إهلاك السنة
			تعديلات لهيئة غير نقدية
٨,٤٧٣,٢٠٧	٩,٨٧٦,١٤٩	٤	استهلاك ممتلكات والآلات ومعدات
٣١٤,٢٠٣	٣٢٦,٣٥٥	٥	إطفاء موجودات غير ملموسة
١,٦٤٢,١٧٢	١,٧٥٩,٨٩٤	١.٧	استهلاك حق استخدام موجودات
٦٢٥,٦١٦	١,٢٥١,١٦٠		تكاليف تمويل
٣,٠٨٦,٥٤١	٢,٦٤٤,٠٩٥	٩	الانخفاض في قيمة الدعم المدونة التجارية، مكون
١,٥٠٠,٠٠٠	-		الانخفاض في قيمة المخزون
(٢٧١,٩٦٩)	(٣٤٧,٨٢٥)		مخصص الخسائر الائتمانية المستند
-	٥٠٠,٠٠٠		الانخفاض في قيمة شيكات تحت التحصيل
-	٩٦٥,٢٧٥	١١	الانخفاض في قيمة المطلوب من أطراف ذات علاقة
٤٨٩,٢٥٤	٢,٥٠٠,٨٨٢	١٦	التزامات مبالغ محددة للموظفين، مكون
			التأثيرات في رأس المال العامل
١٧,٦٥٩,٧٣٤	(٢٨,٨٣٥,٩٣٧)		دعم مدينة تجارية، بالصافي
(١٨,٢٢٨,٣٦٦)	١٣,٢٦٠,٧٦٣		مصرفات مدفوعة مقدما وأرصدة مدينة أخرى
٤٥٥,٨٩٧	(٣٢٧,٠٣١)		مطلوبات من أطراف ذات علاقة
(١١,٦٥٤,٣٠٥)	(٢٢,٦٨٤,٤٧٧)		مخزون، بالصافي
(٥,٧٣٥,٥٧٤)	١٥,٣٤٧,٧٩٣		دعم دائنة تجارية
٤,١٤٢,١٤٨	٥,٥٢١,٣٢٨		مصاريف مستحقة وأرصدة دائنة أخرى
(٥٢,٢١٩)	(٤٦٢,٩٣٨)	١٦	التزامات مبالغ الموظفين المحددة المدفوعة
(١,٢٣٠,٧٣٨)	(٦,٧٧١,١١٨)	١٨	إهلاك مدفوعة
٣٥,١٥٢,٣٨٣	٢٥,٦٥٠,٤٤٨		صافي التكاليف النقدية الناتجة من الأنشطة التشغيلية
			التكاليف النقدية من الأنشطة الاستثمارية:
(١١,٥٩١,٤٩١)	(١٩,٤١٢,٤٨٥)	٤	إضافات ممتلكات والآلات ومعدات
(١٧٨,٠١٢)	(٦,١٥٣,٣٠٣)	٦	إضافات مشروعات تحت التنفيذ
(١٠٩,٨٢٧)	(٦,٣٥٠)	٥	إضافات موجودات غير ملموسة
(١١,٨٧٩,٣٣٠)	(٢٥,٥٧٢,١٣٨)		صافي التكاليف النقدية المستخدمة في الأنشطة الاستثمارية
			التكاليف النقدية من أنشطة تمويلية:
٩,٧٥٥,٣٣٩	٨,٦٠٨,٢٩١	١٥	المحصيلات من القروض
(١٢,٥٠٠,٠٠٠)	(١٨,٧٥٠,٠٠٠)	٢٢	توزيعات أرباح مدفوعة
(١,٧٥٦,٨٨٦)	(١,٩٧٩,٧٤٨)	٢.٧	السدد من التزامات عقود الإيجار
(٤,٥٠١,٥٤٧)	(١٢,١٢١,٤٥٧)		صافي التكاليف النقدية المستخدمة في الأنشطة التمويلية
١٨,٧٧١,٥٠٦	(١٢,٠٤٣,١٤٧)		صافي التغير في النقد وما يعاينه
٨,٨٠٠,١٧٢	٢٧,٥٧١,٦٧٨		نقد وما يعاينه في بداية السنة
٢٧,٥٧١,٦٧٨	١٥,٥٢٨,٥٣١	١٢	نقد وما يعاينه في نهاية السنة
			معاملات غير نقدية:
٣,٨٩٦,٦٦٧	١,٧٩٥,٣٦٢	٤	محول من مشروعات تحت التنفيذ إلى ممتلكات والآلات ومعدات
-	٤٢٤,١٦٩	٦	محول من مشروعات تحت التنفيذ إلى مخزون
٧٠٣,٤٤٧	١,٦٥٣,٤٢٢	١.٧	إضافات الي موجودات حق استخدام الأصول والتزامات عقود إيجار
٦٦٨,١٣٨	-		محول من ممتلكات والآلات ومعدات الي موجودات غير ملموسة

تشكل الإيضاحات المرفقة جزءاً لا يتجزأ من هذه القوائم المالية

رئيس مجلس الإدارة

عبدالله جمن بن عبدالله المشيقح

الرئيس التنفيذي

عبدالله بن عبدالله المشيقح

المدير المالي

البيضاوي أبو بكر أوشي

شركة الوسائل الصناعية

(شركة مساهمة سعودية)

إيضاحات حول القوائم المالية للسنة المنتهية في ٣١ ديسمبر ٢٠٢٣
(جميع المبالغ المدرجة بالريال السعودي ما لم يذكر خلاف ذلك)

١. الشركة وطبيعة أعمالها:

سجلت شركة الوسائل الصناعية ("الشركة") كشركة مساهمة سعودية مقفلة بمدينة بريدة بموجب السجل التجاري رقم ١١٣١٠٠٢٤٨٣ بتاريخ ١٤٠٠/٣/٢٩ هـ، وترخيص صناعي رقم ٩٧ وتاريخ ١٤١٠/٢/٢٤ هـ المجدد برقم ١٨١٨/ص وتاريخ ١٤٣٢/٤/٣ هـ المجدد برقم ٢٢٤٢ وتاريخ ١٤٣٦/٧/٢٨ هـ.

ويتمثل نشاط الشركة في البيع بالجملة للمواد البلاستيكية الأولية والمطاط والانياف الصناعية وصناعة مواسير وخرطوم والبيب بلاستيكية ووصلاتها ولوازمها.

بتاريخ ١٤٤٣/٠٣/٢٨ هـ الموافق ٢٠٢١/١١/٣ م صدر قرار هيئة السوق المالية بالموافقة على طلب الشركة وطرح (٢,٥٠٠,٠٠٠) سهماً شئلاً (١٠٪) من أسهمها في السوق الموازية "نمو"

بتاريخ ١٤٤٣/٠٦/١٥ هـ (الموافق ٢٠٢٢/٠١/١٨ م) تم إدراج وبدء التداول لما نصته ١٠٪ (٢,٥٠٠,٠٠٠ سهماً) من أسهم الشركة في السوق المالي السعودي الموازي "نمو" تحت رمز (٩٥٢٥).

تكتسب القوائم المالية المرفقة حسابات الشركة وفروعها داخل المملكة وخارجها التالية:

رقم السجل	مصدره	الاسم التجاري	تاريخه
١٠١٠١٨٦٥٥٩	الرياض	شركة الوسائل الصناعية	١٤٢٤/٠٣/١٢ هـ
١٠١٠١٢٩٥٢	الخرج	شركة الوسائل الصناعية	١٤٣٠/٠١/٢٢ هـ
١١٢٣٠٠١١٦١	الزلفي	مصنع شركة الوسائل الصناعية لأنظمة الري	١٤٢٠/٠٤/٠٥ هـ
١١٣١٠٠٩١٠٧	بريدة	مصنع شركة الوسائل الصناعية	١٤١١/٠٧/١٥ هـ
١١٣١٠٤٣١٤	بريدة	المصنع السعودي للمنتجات المطاطية فرع شركة الوسائل للصناعية	١٤١٩/٠٣/١٢ هـ
١١٣١٠٢٨٠٥٢	بريدة	شركة الوسائل للصناعية	١٤٣٠/٠٢/٠٨ هـ
١١٣١٠٥٧٣٤٣	بريدة	شركة الوسائل للصناعية	١٤٣٨/٠٤/٠٦ هـ
١١٣١٣١٠٦١٣	بريدة	فرع مصنع شركة للوسائل الصناعية	١٤٤٢/٠٥/٢٢ هـ
١١٣١٣٢١٧٤٧	بريدة	شركة الوسائل الصناعية للتقنيات	١٤٤٢/١١/١٤ هـ
١١٨٥٠٠١٩٧٣	وادي النواصر	مصنع شركة الوسائل لأنظمة الري	١٤٢٣/١٠/٢٤ هـ
٢٠٥٠٠٢٢٤٠٩	الدمام	شركة الوسائل للصناعية	١٤١٢/٠٧/٠٣ هـ
٣٣٥٠٠١١٨٦٨	حائل	شركة الوسائل للصناعية	١٤١٥/٠٦/٠٤ هـ
٣٤٠٠٠٧٩١٢	سكاكا	شركة الوسائل للصناعية	١٤١٦/٠٤/٢٥ هـ
٣٥٥٠٠١٣٥٨٣	تبوك	شركة الوسائل للصناعية	١٤١٦/٠٩/٠٣ هـ
٤٠٣٠١٨٥٩١١	جدة	شركة الوسائل للصناعية	١٤٣٠/٠١/٢٨ هـ
٤٠٣١٠٩٨٣٨٠	مكة المكرمة	شركة الوسائل للصناعية	١٤٣٨/٠٣/٢١ هـ
٤٠٣٢٠٢٢٤٣٠	الطائف	شركة الوسائل للصناعية	١٤٢٦/٠٨/١٢ هـ
٤٦٥٠٠٢٧٨٠٣	المدنية المنورة	شركة الوسائل للصناعية	١٤١٩/١١/٢٨ هـ
٤٦٥١٠٠٢١٢١	الغلا	شركة الوسائل للصناعية	١٤٢٦/١١/٠١ هـ
٥٨٥٥٠٥٥٧٣٦	خميس مشيط	شركة الوسائل للصناعية	١٤٣٤/١١/٠٩ هـ
٥٩٠٠٠٠٨٣٢٨	جيزان	شركة الوسائل للصناعية	١٤٢٨/٠١/٣٠ هـ
٥٩٥٠٠٠٦٥١٩	نجران	شركة الوسائل للصناعية	١٤٢٠/٠٣/١٢ هـ
٥٩٥٧١٠٠٨٥٦	مدينة جازان للصناعات الأساسية والتحويلية	مصنع شركة الوسائل الصناعية (تيد الشطب)	١٤٤٤/٦/١٦ هـ
CN-٢٧٦٠٦٣٨	الإمارات العربية المتحدة	شركة الوسائل للصناعية - أبو ظبي	٢٠١٩/٠٤/٠٢ م

عنوان الشركة

عنوان الشركة هو: ٣٨٠٦ طريق الرياض - القصيم - المدينة السريعة - حي اليرموك وحدة رقم ١٦ بريد ٥٢٣١٥ - ٢٢٣١٠



شركة الوسائل الصناعية

(شركة مساهمة سعودية)

إيضاحات حول القوائم المالية للسنة المنتهية في ٣١ ديسمبر ٢٠٢٣
(جميع المبالغ المدرجة بالريال السعودي ما لم يذكر خلاف ذلك)

٢. أسس الإعداد:

١/٢ - الالتزام بالمعايير المحاسبية

تم إعداد هذه القوائم المالية وفقاً للمعايير الدولية للتقارير المالية التي أقرتها الهيئة السعودية للمراجعين والمحاسبين والمعتمدة في المملكة العربية السعودية وأيضاً معايير وتفسيرات أخرى أقرتها الهيئة السعودية للمراجعين والمحاسبين.

٢/٢ - أسس القياس

تم إعداد القوائم المالية وفقاً لمبدأ التكلفة التاريخية (فيما عدا إلتزامات منافع الموظفين المحددة والتي يتم إثباتها بالقيمة الحالية للإلتزامات المستقبلية باستخدام طريقة وحدة الإلتزام المتوقعة). وباستخدام مبدأ الاستحقاق المحاسبي ومفهوم الاستمرارية.

٣/٢ - العملة الوظيفية وعللة العرض

يتم عرض هذه القوائم المالية بالريال السعودي. وهي العملة الوظيفية وعللة العرض للشركة، ويتم تقريب كافة القيم إلى أقرب ريال سعودي مالم يذكر خلاف ذلك.

٤/٢ - استخدام الأحكام والتقديرات

- يتطلب إعداد القوائم المالية من الإدارة القيام باستخدام أحكام وتقديرات وافتراسات من شأنها أن تؤثر على تطبيق السياسات المحاسبية ومبالغ الموجودات والمطلوبات والدخل والمصروفات المعقدة. يتم تقييم مثل هذه التقديرات والأحكام بشكل مستمر بناءً على الخبرة السابقة وبعض العوامل الأخرى والتي من ضمنها توقعات للأحداث المستقبلية التي يعتقد أنها معقولة وفقاً للظروف والمعطيات ونتيجة ذلك تشكل الأساس لحمل الأحكام حول المبالغ المرحلة للموجودات والمطلوبات الغير ظاهرة للعلن من مصادر أخرى. وقد تختلف النتائج الفعلية عن تلك التقديرات.

يتم فحص التقديرات والافتراسات الأساسية على أساس مفهوم الاستمرارية. يدرج الفحص للتقديرات المحاسبية في الفترة التي يتم فيها فحص التقديرات، إذا كان الفحص يؤثر فقط على تلك الفترة أو في فترة الفحص والفترات المستقبلية إذا كان الفحص يؤثر على كل من الفترات الحالية والمستقبلية.

١/٤/٢ عند تطبيق السياسات المحاسبية للشركة، قامت الإدارة بعمل الافتراضات وعدم التأكد من التقديرات التالية والتي تمثل أهمية للقوائم المالية:

أ- الخفاض في قيمة الذمم المدينة التجارية والأرصدة المدينة الأخرى

تدرج الذمم المدينة والأرصدة المدينة الأخرى بالتكلفة المطلقة التي يتم تخفيضها بالمخصصات المرتبطة بالمبالغ المقدرة غير القابلة للاسترداد. تستند المبالغ المقدرة غير القابلة للاسترداد إلى أصناف الأرصدة المدينة والخبرة التاريخية المعدلة بشكل مناسب للتوقعات المستقبلية. يتم شطب الذمم المدينة التجارية بشكل فردي عندما ترى الإدارة أنها لا يمكن تحصيلها.

ب- الخفاض في قيمة المخزون

يتم تقييم المخزون بالتكلفة أو صافي القيمة القابلة للتحقق أيهما أقل. يتم إجراء تعديلات لخفض تكلفة البضاعة إلى قيمتها القابلة للتحقق على أساس تقدير يتم كل فترة مالية، إذا لزم الأمر. تقوم إدارة الشركة بتقدير مبلغ المخزون بطيء الحركة. إن العوامل التي تؤثر على تلك التعديلات في قيمة المخزون تتضمن التغيرات في الطلب والتدهور المادي.

ج- التزامات منافع الموظفين المحددة

يتم تحديد التزامات منافع الموظفين المحددة باستخدام تقييم اكتواري يستلزم إجراء تقديرات لمختلف المدخلات. وقد تم الإفصاح عن هذه التقديرات في إيضاح رقم (١٦)

د- الأعمار الإنتاجية والقيم المتبقية للممتلكات والآلات والمعدات والموجودات غير الملموسة

يتم تقدير الأعمار الإنتاجية والقيم المتبقية للممتلكات والآلات والمعدات والموجودات غير الملموسة لأغراض احتساب الاستهلاك والإطفاء على التوالي. يتم إعداد هذه التقديرات بناءً على الاستخدام المتوقع للأعمار الإنتاجية. يتم تحديد القيمة المتبقية بناءً على الخبرة السابقة والبيانات القابلة للملاحظة عندما يكون ذلك ممكناً.

٢/٤/٢ عند تطبيق السياسات المحاسبية للشركة، قامت الإدارة بعمل الأحكام والتقديرات التالية والتي تمثل أهمية للقوائم المالية:

أ - تحديد ما إذا كانت الشركة تعمل كوكيل أو ممثل رئيسي.

يتم تطبيق مبادئ المعيار الدولي للتقرير المالي رقم (١٥) الأيراد من عقود العملاء من خلال تحديد كل سلعة أو خدمة محددة يتم التعاقد بها للعميل في المقد وتقييم ما إذا كانت الشركة تحصل على السيطرة على السلعة أو الخدمة المحددة قبل نقلها إلى العميل. يتطلب هذا التقييم أحكاماً هامة بناءً على حقائق وظروف محددة.



شركة الوسائل الصناعية

(شركة مباحمة سعودية)

إيضاحات حول القوائم المالية للمنة المنتهية في ٣١ ديسمبر ٢٠٢٣
(جميع المبالغ المدرجة بالريال السعودي ما لم يذكر خلاف ذلك)

٢- أسس إعداد القوائم المالية (تتمة):

٢/٤- استخدام الأحكام والتقديرية (تتمة)

٢/٤- عند تطبيق السياسات المحاسبية للشركة، قامت الإدارة بعمل الأحكام والتقديرية التالية والتي تمثل أهمية للقوائم المالية (تتمة):

ب - تحديد مدة عقد الإيجار للعقود التي تشمل خيارات التجديد:

تحدد الشركة مدة عقد الإيجار على أنها المدة غير القابلة للإلغاء لعقد الإيجار، إلى جانب أي فترات يغطيها خيار تجديد عقد الإيجار إذا كان من الممكن ممارسة هذا الحق بشكل معقول، أو أي فترات يغطيها خيار إنهاء عقد الإيجار، إذا كان ذلك معقولا متأكد من عدم ممارسة هذا الحق.

ج - الأحكام الهامة في تطبيق المعيار الدولي للتقارير المالية ١٥

تحديد سعر المعاملة

يتعين على الشركة تحديد سعر المعاملة فيما يتعلق بكل عقد من عقودها مع العملاء. عند اتخاذ مثل هذا الحكم، تقوم الشركة بتقرير تأثير أي مقابل متغير في العقد. عند تحديد المقابل المتغير، تستخدم الشركة طريقة "المبلغ الأكثر ترجيحاً" حيث يتم تحديد سعر المعاملة بالرجوع إلى المبلغ الأكثر احتمالاً في نطاق مبلغ المقابل المحتملة.

تحديد توقيت الوفاء بالتزامات الأداء

خلصت الشركة إلى أنه يجب الاعتراف بإيرادات البضاعة والخدمات الأخرى بمرور الوقت لأن العميل يتلقى ويستفيد في نفس الوقت الفوائد التي تقدمها الشركة.

يتم الاعتراف بالإيرادات من إنتاج وبيع البضائع في وقت معين لأن العميل لا يتلقى ويستفيد في نفس الوقت الفوائد التي تقدمها الشركة. من الناحية العملية، تسجل الشركة الإيرادات عندما تقوم بتسليم البضائع. يتم إرضاء تغيير السيطرة على البضائع عندما تقوم بتسليم البضائع للعملاء وفقاً لذلك يتم نقل مخاطر العيب والخسارة إلى العميل في ذلك الوقت.

تحديد ما إذا كانت الشركة تعمل كإصيل أو وكيل

يتم تطبيق مبادئ المعيار الدولي لإعداد التقارير المالية رقم ١٥ من الإيرادات من العقود مع العملاء من خلال تحديد كل سلعة أو خدمة معينة مرهونة للعميل في العقد وتقييم ما إذا كانت الشركة تحتفظ بالسيطرة على السلعة أو الخدمة المحددة قبل تحويلها إلى العميل. يتطلب هذا التقييم حكماً هاماً بناءً على حقائق وظروف محددة.

٣- ملخص لأهم السياسات المحاسبية المتبعة:

السياسات المحاسبية المطبقة في هذه القوائم المالية هي وفقاً للمعايير الدولية للتقرير المالي التي أقرتها الهيئة السعودية للمراجعين والمحاسبين والمعتمدة في المملكة العربية السعودية وأيضاً معايير وتفسيرات أخرى لقررتها الهيئة السعودية للمراجعين والمحاسبين.

١/٣ المعايير الجديدة والتعديلات على المعايير والتفسيرات:

١/١/٣ المعايير الجديدة والمعدلة التي ليس لها تأثير جوهري في القوائم المالية

فيما يلي التغييرات التي تم إدخالها مؤخراً على المعايير الدولية للتقرير المالي والتي يجب تطبيقها في الفترات السنوية التي تبدأ في ١ يناير ٢٠٢٢ م.

- المصاح الدولي للتقرير المالي (١٧) - "عقود التأمين"
- الإفصاح عن السياسات المحاسبية تعديلات على معيار المحاسبة الدولي (١) وبيان الممارسة
- تعريف التقدير المحاسبي تعديلات على معيار المحاسبة الدولي
- تعديل على معيار المحاسبة الدولي (١٢) - الضريبة المؤجلة المتعلقة بالموجودات والمطلوبات الثلاثة عن معاملة واحدة، ويتطلب هذا التعديل من الشركات الاعتراف بالضريبة المؤجلة على المعاملات التي تؤدي عند الاعتراف الأولي إلى مبالغ متساوية من الزروق المؤجلة الخاضعة للضريبة والقابلة للخصم.
- تعديلات على معيار المحاسبة الدولي (٨)، وتهدف التعديلات إلى تحسين الإفصاحات السياسية المحاسبية ومساعدة مستخدمي القوائم المالية على التمييز بين التغييرات في التقديرية المحاسبية والتغييرات في السياسات المحاسبية.
- لم يكن لتطبيق المعايير المعدلة أي تأثير جوهري في المبالغ المثبتة في السنة الحالية والسنوات السابقة.



شركة الوسائل الصناعية

(شركة مساهمة سعودية)

إيضاحات حول القوائم المالية للسنة المنتهية في ٣١ ديسمبر ٢٠٢٣
(جميع المبالغ المدرجة بالريال السعودي ما لم يذكر خلاف ذلك)

٣- ملخص لأهم السياسات المحاسبية المتبعة (تتمة):

١/٣ المعايير الجديدة والتعديلات على المعايير والتفسيرات (تتمة):

٢/١/٣ المعايير الصادرة والتي لم تطبق بعد

- تم الإفصاح أدناه عن المعايير والتفسيرات الصادرة، ولكنها غير سارية المفعول بعد وذلك حتى تاريخ إصدار القوائم المالية للشركة. تعكس الشركة تطبيق هذه المعايير، إذا كانت واجبة التطبيق، عندما تصبح سارية المفعول.
- تصنيف المطلوبات كمتداولة أو غير متداولة تعديلات على معيار المحاسبة الدولي (١) ((يطبق على الفترات السنوية التي تبدأ في ١ يناير ٢٠٢٤ أو بعد ذلك التاريخ.
- التزامات عقود الإيجار في معاملات البيع وإعادة الاستئجار تعديلات على المعيار الدولي للتقرير المالي (١٦) يطبق على الفترات السنوية التي تبدأ في ١ يناير ٢٠٢٤م أو بعد ذلك التاريخ.
- المطلوبات الغير المتداولة مع التعديلات تعديلات على معيار المحاسبة الدولي (١)، يطبق على الفترات السنوية التي تبدأ في ١ يناير ٢٠٢٤م أو بعد ذلك التاريخ.
- بيع أو مساهمة في الأصول بين المستثمر والشركة الزميلة أو المشروع المشترك تعديلات على المعيار الدولي للتقرير المالي (١٠) ومعيار المحاسبة الدولي (٢٨)، سيتم تحديد تاريخ السريان فيما بعد.
- ترتيبات تمويل الموردين - تعديلات على معيار المحاسبة الدولي (٧) والمعيار الدولي للتقرير المالي (٧)، يطبق على الفترات السنوية التي تبدأ في ١ يناير ٢٠٢٤م أو بعد ذلك التاريخ.
- عدم إمكانية صرف إحدى العملات الأجنبية - تعديلات على معيار المحاسبة الدولي (٢١)، يطبق على الفترات السنوية التي تبدأ في ١ يناير ٢٠٢٥م أو بعد ذلك التاريخ.
- تعديلات على معيار المحاسبة الدولي ٢٧ - عدم إمكانية التحويل
- المعيار الدولي للتقرير المالي (الاستدامة ١) "المتطلبات العامة للإفصاح عن المعلومات المالية المتعلقة بالاستدامة"، ويتضمن هذا المعيار الإطار الأساسي للإفصاح عن المعلومات الجوهرية حول المخاطر والفرص المتعلقة بالاستدامة عبر سلسلة قيمة المنشأة.
- المعيار الدولي للتقرير المالي (الاستدامة ٢) "الإفصاحات المتعلقة بالمداد"، وهذا هو أول معيار موضوعي صادر يحدد متطلبات المنشآت للإفصاح عن المعلومات حول المخاطر والفرص المتعلقة بالمداد.
- لا يتوقع أن يكون للمعايير المذكورة أعلاه تأثير جوهري في القوائم المالية للشركة.

٢/٣ تاريخ تقرير القوائم المالية

تشتمل القوائم المالية على القوائم المالية للشركة (بإشارة إليها بـ "الشركة")، تبدأ السنة المالية للشركة في أول يناير من كل سنة ميلادية وتنتهي في ٣١ ديسمبر من نفس السنة.

٣/٣ معنككات وآلات ومعدنات

١/٣/٣ الاعتراف والقياس

- تظهر المعنككات والآلات والمعدنات المملوكة لاستخدامها في إنتاج، أو توريد البضائع، أو الخدمات، أو استخدامها في أغراض إدارية في الكلفة بعد طرح الاستهلاك المتراكم و/ أو خسائر الانخفاض المقررة، إن وجدت. وتظهر الأراضي بالكلفة ولا يتم استهلاكها
- تتضمن الكلفة تكلفة استبدال أجزاء من المعنككات والآلات والمعدنات. عندما يكون من المطلوب استبدال أجزاء هامة من المعنككات والآلات والمعدنات على فترات، تعترف الشركة بهذه الأجزاء باعتبارها أصولاً فردية ذات اعمار إنتاجية محددة يتم استهلاكها وفقاً لذلك. وتدرج كلفة تكاليف الإصلاح والصيانة الأخرى بقائمة الدخل عند تكديدها باعتبارها مصاريف فترة.
- وتدرج المعنككات التي في طور الانشاء لأغراض الإنتاج أو التوريد أو لأغراض إدارية بالكلفة ناقصاً أي خسائر انخفاض في القيمة معترف بها. وتشمل الكلفة الاعقاب المهنية، وبالنسبة للأصول المؤهلة، يتم رسملة التكاليف الاقتراض. وتصنف هذه المعنككات في فئة المناسبة من المعنككات والآلات والمعدنات عند الانتهاء منها وإعدادها للاستخدام المحدد

٢/٣/٣ إلغاء الاعتراف

- يتم استبعاد أي من البضود والمعدنات والآلات بمجرد التصرف فيه أو عندما لا يتوقع أي منافع اقتصادية مستقبلية من استخدامه أو للتصرف فيه. يتم تضمين الأرباح أو الخسائر الناتجة عن استبعاد الأصل (تحسب على أساس الفرق بين صافي متحصلات البيع والقيمة الدفترية للأصل) في قائمة الأرباح أو الخسائر والدخل الشامل الآخر عند استبعاد الأصل.
- يتم مراجعة القيمة المتبقية والاعمار الإنتاجية وطرق استهلاك المعنككات والآلات والمعدنات نهاية كل سنة مالية وتعديلها بالتر منقبلي، إذا كان ذلك مناسباً.



شركة الوسائل الصناعية

(شركة مساهمة مسعودة)

إيضاحات حول القوائم المالية للسنة المنتهية في ٣١ ديسمبر ٢٠٢٣
(جميع المبالغ المدرجة بالريال السعودي ما لم يذكر خلاف ذلك)٣ - ملخص لأهم السياسات المحاسبية المتبعة (تكملة):
٣/٣ ممتلكات وآلات ومعدات (تكملة)

٣/٣- التكاليف اللاحقة للإقتناء

تدرج تكلفة استبدال مكون من بند من بنود الممتلكات والمعدات بالقيمة الدفترية للبند عندما يكون هناك احتمال أن منافع اقتصادية مستقبلية سوف تتدفق إلى الشركة وأنه يمكن قياس تكلفتها بشكل موثوق به ويتم إلغاء الاعتراف بالقيمة للمرحلة للمكون المستبدل. تدرج تكلفة تقديم الخدمة اليومية للممتلكات والمعدات بقيمة الربح أو الخسارة عند تكديدها.

٤/٣- الاستهلاك

- يبدأ الاستهلاك على هذه الأصول عندما تصبح الأصول جاهزة للاستخدام المحدد لها.
- يدرج الاستهلاك بقيمة الربح أو الخسارة بطريقة القسط الثابت على مدى العمر الإنتاجي التقديري لكل مكون لبند من بنود الممتلكات والمعدات. يتم فحص طرق الاستهلاك والأعمار الإنتاجية والقيمة التخريدية في تاريخ كل مركز مالي، ويتم تعديلها كلما كان ذلك ملائماً يبدأ استهلاك الأصل عندما يكون متاحاً للاستخدام، ويتوقف استهلاكه في التاريخ الذي يصنف فيه الأصل على أنه محتفظ به للبيع أو يلغى فيه إيلابه أيهما أبكر.
- ويتم احتساب الاستهلاك على أساس القسط الثابت على مدى العمر الإنتاجي المقدر للأصول بالنسب السنوية التالية:

البند	نسبة الاستهلاك	البند	نسبة الاستهلاك
مباني وإنشاءات	٣٪ - ٥٪	أجهزة أمن	٥٪
الآلات ومعدات	٥٪ - ١٥٪	أثاث ومفروشات	١٠٪ - ٢٠٪
قوالب حقن	١٠٪	معدات مكتبية	١٥٪
عدد وأدوات	١٠٪ - ٢٠٪	سيارات	٢٥٪

- تدرج مصاريف الصيانة والإصلاحات العادية التي لا تتبلل بشكل جوهري العمر الإنتاجي التقديري لأصل ما بقيمة الربح أو الخسارة عند تكديدها. يتم رسلة التجديدات والتحسينات الرئيسية، إن وجدت، ويتم استبعاد الأصول التي تم استبدالها.

٤/٣ الموجودات غير الملموسة

يتم قياس الأصول غير الملموسة بالتكلفة ناقصا الإطفاء المتراكم والخسائر المترتبة للانخفاض في القيمة (إن وجدت). يتم إطفاء الأصول غير الملموسة على أساس القسط الثابت على مدى العمر الاقتصادي ونسبة ١٠٪. يتم رسلة النفقات اللاحقة فقط عندما يكون من المحتمل تدفق المنافع الاقتصادية المستقبلية المرتبطة بالنفقات إلى المجموعة، ويمكن قياس النفقات بشكل موثوق. يتم مراجعة الترتيب المتبقية للأصول غير الملموسة وأعمارها الإنتاجية ومؤشرات الانخفاض في القيمة في نهاية كل سنة مالية وتعديل بالترتيب مستقبلي عند الضرورة.

٥/٣ عقود الإيجار

(أ) حق استخدام الأصول:

تقوم الشركة بالاعتراف بوجودات حق الاستخدام في تاريخ بدء عقد الإيجار (أي التاريخ الذي يكون الأصل فيه قابل للاستخدام). يتم الاعتراف بأصل حق الاستخدام بالتكلفة، مطروحا منها الاستهلاك المتراكم وخسائر انخفاض القيمة، ويتم تعديل القيمة عند إعادة تقييم التزامات الإيجار.

تتضمن تكلفة الأصل حق الاستخدام قيمة التزامات الإيجار المعترف بها، بالإضافة إلى التكاليف المباشرة الأولية المتكبدة ودفعات الإيجار التي تمت في أو قبل تاريخ بدء العقد، مطروحا منها أي حوافز مسئلة متعلقة بعقد الإيجار. في حال لم تكن الشركة متفينة من للحصول على ملكية الأصل للوجور في نهاية مدة العقد، يتم استهلاك قيمة حق استخدام الأصل المعترف به على القسط الثابت على مدى العمر الإنتاجي للأصل أو مدة الإيجار أيهما أقل. تخضع أصول حق الاستخدام إلى اختبار انخفاض القيمة.



شركة الوسائل الصناعية

(شركة مساهمة سعودية)

إيضاحات حول القوائم المالية للسنة المنتهية في ٣١ ديسمبر ٢٠٢٣
(جميع المبالغ المدرجة بالريال السعودي ما لم يذكر خلاف ذلك)

٣ - ملخص لأهم السياسات المحاسبية المتبعة (تتمة):

٥/٣ عقود الإيجار (تتمة)

(ب) التزامات الإيجار:

تقوم الشركة في تاريخ بدء عقد الإيجار، بالاعتراف بالالتزامات عقد الإيجار بالقيمة الحالية لدفعات الإيجار التي يتعين دفعها خلال مدة العقد. تتضمن دفعات الإيجار الدفعات الثابتة (والتي تتضمن الدفعات التي في مضمونها تعتبر دفعات إيجار ثابتة) مطروحا منها حوافز الإيجار المستحقة ودفعات الإيجار المتغيرة التي تعتمد على مؤشرات أو معدلات متفق عليها وفقا لشروط العقد، والمبالغ المتوقع تحصيلها بموجب ضمانات القيمة المتبقية.

تتضمن دفعات الإيجار أيضا القيمة المستحقة عند ممارسة خيار الشراء والذي من المؤكد ان تمارسه الشركة وقيمة غرامات انتهاء عقد الإيجار، إذا كانت الشركة تنوي أن تمارس خيار الإنهاء وفقا لشروط العقد.

يتم الاعتراف بدفعات الإيجار المتغيرة التي تعتمد على مؤشرات أو معدلات متفق عليها وفقا لشروط العقد كمصاريف في الفترة التي يقع فيها الحدث أو الشرط الذي يؤدي إلى دفع تلك المبالغ.

عند احتساب القيمة الحالية لدفعات الإيجار، تستخدم الشركة لغايات خصم دفعات الإيجار المستقبلية معدل الاقتراض عند بدء الإيجار إذا كان سعر الفائدة الضمني في عقد الإيجار غير قابل للتحديد. لاحقا يتم زيادة التزامات الإيجار بقيمة الفائدة المستحقة ويتم تخفيضها بقيمة دفعات الإيجار الفعلية. بالإضافة إلى ذلك يتم إعادة قياس القيمة الدفترية للالتزامات الإيجار إذا كان هناك أي تعديل أو تغيير على مدة الإيجار أو عند حدوث أي تغيير على الدفعات التي في مضمونها تعتبر دفعات إيجار ثابتة أو عند تغيير التقييم المتعلق بشراء الأصل.

وكانت الافتراضات الرئيسية المستخدمة لأغراض احتساب القيمة الحالية لمدفوعات الإيجار كما يلي:

معدل الخصم للتدفقات النقدية

٧,٥١-٣,٩٥%

(ج) إيجارات قصيرة الأجل:

تقوم الشركة بتطبيق الاعفاء المتعلق بالاعتراف بعقود الإيجار قصيرة الأجل على بعض عقود الإيجار قصيرة الأجل (أي: عقود الإيجار التي تبلغ مدتها ١٢ شهرا أو أقل من تاريخ البدء ولا تتضمن خيار شراء الأصل) كما تقوم الشركة أيضا بتطبيق الاعفاء المتعلق بعقود الإيجار للأصول منخفضة القيمة على بعض عقود الإيجار للأصول التي تعتبر منخفضة القيمة. يتم الاعتراف بدفعات الإيجار لعقود الإيجار قصيرة الأجل وعقود إيجار الأصول منخفضة القيمة كمصروفات على أساس القسط الثابت على مدة الإيجار.

(د) الأحكام الهامة في تحديد مدة عقد الإيجار للعقود التي تشمل على خيارات التجديد:

عند تحديد مدة عقد الإيجار تلأخذ الإدارة في الاعتبار جميع الحقائق والظروف التي تكون حائزا لاعتبارها لممارسة خيار التمديد، أو عند ممارسة خيار الإنهاء، يكون خيار التمديد (أو الفترات التي تلي خيارات الإنهاء) مشمولا في مدة التأجير فقط إذا كان عقد الإيجار مؤكدا إلى حد ما (أو لم يتم إنجازه). تقوم الشركة بتقييم بداية الإيجار ما إذا كان من المؤكد إلى حد معقول استخدام خيار التمديد. تعيد الشركة تقييم ما إذا كان من المؤكد إلى حد معقول استخدام الخيارات إذا كان هناك حدث كبير أو تغيير كبير في الظروف التي يمكن السيطرة عليها.

الشركة كمؤجر

عندما تكون للشركة مؤجر، فأنها تحدد عند بدء الإيجار ما إذا كان كل عقد إيجار عقد إيجار تمويلي أو عقد إيجار تشغيلي. لتصنيف كل عقد إيجار، تقوم الشركة بتقييم شامل فيما إذا كان عقد الإيجار ينقل جميع مخاطر ومنافع الملكية للموجود الأساسي. إذا كان هذا هو الحال، فإن عقد الإيجار هو عقد تمويلي، وإذا لم يكن كذلك فهو عقد تشغيلي. كجزء من هذا التقييم، تدرس الشركة مؤشرات معينة مثل ما إذا كانت مدة عقد الإيجار تمثل الجزء الأكبر من العمر الاقتصادي للموجود. بالنسبة للعقد الذي ينطوي على مكون إيجاري مع مكون إيجاري واحد أو أكثر، فإنه يجب على المؤجر تخصيص العوض في العقد بتطبيق المعيار الدولي للتقرير المالي رقم ١٥.

تقوم الشركة بإثبات دفعات الإيجار المستحقة بموجب عقود التأجير التشغيلي كإيراد على أساس طريقة القسط الثابت على مدى فترة عقد الإيجار في قائمة الربح أو الخسارة.



شركة الوسائل الصناعية

(شركة مساهمة سعودية)

إيضاحات حول القوائم المالية للسنة المنتهية في ٣١ ديسمبر ٢٠٢٣
(جميع المبالغ المدرجة بالريال السعودي ما لم يذكر خلاف ذلك)

٣ - ملخص لأهم السياسات المحاسبية المتبعة (تتمة):

٦/٣ - مشروعات تحت التنفيذ

تتكون تكلفة أعمال رأسمالية تحت التنفيذ من قيمة العقد، والتكاليف التي تنسب مباشرة لتطوير وتجهيز أصول المشروع إلى الموقع والحالة اللازمة التي تمكنها من التشغيل وللغرض الذي انتهت من أجله. يتم تحويل تكاليف مشروعات تحت التنفيذ إلى تصنيفات أصول ملموسة وأصول غير ملموسة غير متداولة عندما تصل إلى حالة التشغيل وتكون متاحة للغرض منها. يتم مراجعة القيمة الدفترية للمشروعات تحت التنفيذ لمعرفة ما إذا كان هناك انخفاض في قيمتها عندما تشير أحداث أو تغيرات في ظروف ما إلى أن القيمة الدفترية قد لا تكون قابلة للاسترداد. وفي حالة وجود مثل ذلك المؤشر وعندما تزيد القيمة الدفترية عن القيمة المقدرة القابلة للاسترداد، يتم تخفيض قيمة الأصول إلى القيمة القابلة للاسترداد.

٧/٣ - الانخفاض في قيمة الموجودات غير المالية

تتم مراجعة الأصول الخاضعة للاستهلاك لتحديد انخفاض القيمة عند وقوع أحداث أو تغيرات في الظروف تشير إلى أن القيمة الدفترية قد لا تكون قابلة للاسترداد. يجب اعتراف بخسارة الانخفاض في قيمة الدخل للمبلغ الذي تتعدى قيمته الدفترية المبلغ الذي يمكن استرداده. المبلغ القابل للاسترداد هو القيمة العادلة للأصل ناقصاً تكلفة البيع أو القيمة الاستخدمية أيهما أعلى. عند تقدير القيمة الاستخدمية، يتم خصم التدفقات النقدية المستقبلية المقدرة إلى قيمتها الحالية باستخدام معدل خصم ما قبل الضريبة الذي يعكس تقييمات السوق الحالية للقيمة الزمنية للنقد والمخاطر المحددة للأصل. ولأغراض تقييم الانخفاض في القيمة، يتم تجميع الأصول في أدنى المستويات التي تتوفر لها تدفقات نقدية مستقلة بشكل كبير (وحدات توليد النقد). تتم مراجعة الانخفاض المسبق في الأصول غير المالية (بخلاف الشهرة) لتحديد الامكاسات المحتملة في تاريخ كل تقرير.

٨/٣ - المخزون

تقدر قيمة المخزون بسعر التكلفة أو صافي القيمة القابلة للتحقق أيهما أقل، وتحدد تكلفة المخزون باستخدام طريقة المتوسط المرجح. يمثل صافي القيمة القابلة للتحقق سعر البيع المقدر في سياق الأعمال العادية، ناقصاً التكاليف المقدرة للإنتاج والتكاليف المقدرة للبيع. تشمل تكلفة السلع ثمة السلع وتحت التشغيل على المواد الخام والعمالة المباشرة والتكاليف المباشرة الأخرى ونفقات الإنتاج العامة ذات صلة، ويظهر لمخزون بالصافي بعد خصم مخصص للبضاعة الراكدة (ويحسب المخصص بعد إجراء دراسة مكونات كامل المخزون).

١٨/٣ - الانخفاض في قيمة المخزون

تقوم الإدارة بتكوين مخصص بالمخزون المقادير وبطبيعة الحركة. وتستند تقديرات صافي القيمة الاستردادية للمخزون على أكثر الأدلة متوافقة في وقت استخدام التقديرات. وتأخذ هذه التقديرات بالاعتبار التقلبات في الأسعار أو التكاليف المرتبطة بشكل مباشر بالأحداث تقع بعد تاريخ قائمة المركز المالي بالتقدير الذي يؤكد أن ظروف هذه الأحداث قائمة كما في نهاية السنة.

٩/٣ - النقد وما يعادله

يشمل النقد وما يعادله النقد لدى البنوك والنقد في السندوق والودائع الأخرى القصيرة الأجل التي تستحق خلال ثلاثة أشهر أو أقل من تاريخ الاقتناء، وتخضع لمخاطر غير هامة للتغير في القيمة.

١٠/٣ - ذمم مدينة تجارية

تظهر الذمم المدينة التجارية بمبلغ الفاتورة الأصلي ناقصاً مخصص تدني الذمم المدينة التجارية المشكوك في تحصيلها ويتم إجراء تقدير لمخصص تدني الذمم المدينة التجارية المشكوك في تحصيلها من خلال تطبيق المنهج المبسط لتدبير خسائر الائتمان المتوقعة المحددة في المعيار الدولي للقرارات المالية رقم ٩، والذي يسمح باستخدام مخصص الخسارة المتوقعة على مدى العمر لكل الذمم المدينة التجارية. لقياس الخسائر الائتمانية المتوقعة، تم تصنيف الذمم المدينة التجارية بناءً على خصائص مخاطر الائتمان المشتركة والتأخير في التحصيل. علاوة على ذلك فإن خسائر الائتمان المتوقعة تتضمن أيضاً معلومات مستقبلية.

١١/٣ - الذمم الدائنة

تدرج الائتمانات عن المبالغ المطلوب سدادها في المستقبل مقابل الخدمات أو البضاعة التي يتم الحصول عليها سواء تم تقديم فاتورة بها من قبل المورد أم لم يتم ذلك.



شركة الوسائل الصناعية

(شركة مساهمة سعودية)

إيضاحات حول القوائم المالية للسنة المنتهية في ٣١ ديسمبر ٢٠٢٣
(جميع المبالغ المدرجة بالريال السعودي ما لم يذكر خلاف ذلك)

٣ - ملخص لأهم السياسات المحاسبية المتبعة (تتمة):

١٢/٣ - تكاليف الاقتراض

يتم رسلة تكاليف الاقتراض المتعلقة مباشرة بشراء أو إنشاء أو إنتاج الأصل الذي يستغرق بالضرورة فترة طويلة من الوقت ليصبح جاهزاً للاستخدام أو البيع المزمع كجزء من تكلفة الأصل المعلي.

يتم تسجيل جميع تكاليف الاقتراض الأخرى كمصروفات في الفترة التي تحدث فيها. تتكون تكاليف الاقتراض من الفوائد والتكاليف الأخرى التي تكبدتها المنشأة فيما يتعلق باقتراض الأموال.

١٣/٣ - العمولة على القروض

تدرج جميع القروض الأجلة مبدئياً بالقيمة العادلة للمقابل المستلم زائد تكاليف المعاملة المسبوبة لها مباشرة، ثم تقاس لاحقاً القروض لأجل التي تحصل عمولة بالمطالبة باستخدام طريقة سعر العمولة السائد. تدرج مصاريف ترتيب تسهيلات القرض كتكلفة معاملة للقرض إلى الحد الذي يكون معه احتمال أن بعض أو كل التسهيلات سوف يتم سحبها.

١٤/٣ - الموجودات المالية

١/١٤/٣ - الاعتراف المبدئي والقياس:

يعترف مبدئياً بالأصول المالية بالقيمة العادلة مضافاً إليها تكاليف المعاملات المتعلقة مباشرة بشراء الأصل المالي، في حالة الأصول المالية غير المسجلة بالقيمة العادلة من خلال الربح أو الخسارة.

٢/١٤/٣ - القياس اللاحق:

تقاس الأصول المالية لاحقاً بالقيمة العادلة من خلال الربح أو الخسارة بالتكلفة المضافة أو القيمة العادلة من خلال الدخل الشامل الآخر. ويعتمد التصنيف على معيارين: نموذج أصل المجموعة لإدارة الأصول وما إن كانت التدفقات النقدية التعاقدية للأدوات تمثل "مدفوعات حصرية لأصل المبلغ والفائدة" على المبلغ الأصلي غير النمذد (معيار المدفوعات الحصرية لأصل المبلغ والفائدة).

٣/١٤/٣ - الموجودات المالية المدرجة بالتكلفة المضافة:

هذه الفئة هي الأكثر أهمية للشركة. تقيس الشركة الأصل المالي بالتكلفة المضافة الذي يحتفظ به ضمن نموذج أصل بفرض امتلاك الأصول المالية من أجل تحصيل التدفقات النقدية التعاقدية التي تستوفي معيار المدفوعات الحصرية لأصل المبلغ والفائدة. وتضمن هذه الفئة الحسابات التجارية المدينة والحسابات المدينة الأخرى للشركة والقروض المدرجة ضمن الأصول المالية غير المتداولة الأخرى.

٤/١٤/٣ - التوقف عن الاعتراف:

يتوقف الاعتراف بالأصول المالية (أو متى يكون منطبقاً، جزء من الأصول المالية أو جزء من مجموعة من الأصول المالية المشابهة) (أي تحذف من قائمة المركز المالي للشركة) بصفة أساسية عند:

- انتهاء صلاحية حقوق استلام التدفقات النقدية من الأصل أو
- تحويل الشركة حقوقها في قبض التدفقات النقدية من الأصل أو تحملها التزام استلام التدفقات النقدية المستلمة بالكامل بدون أي تأخير جوهري إلى طرف آخر بموجب "ترتيبات فورية"، عند:

(أ) تحويل الشركة بصورة جوهريّة كافة المخاطر والمنافع المتعلقة بالأصل.

(ب) أو عدم قيام الشركة بتحويل أو الاحتفاظ بكافة المنافع والمخاطر المتعلقة بالأصل، ولكنها حاولت السيطرة على الأصل.

وعند تحويل الشركة حقوقها في الحصول على التدفقات النقدية من الأصل أو إبرامها اتفاقية ترتيبات فورية، فإنها تقيم فيما ما إن كانت الشركة احتفظت بالمخاطر والمنافع المرتبطة بالملكية وإلى مدى احتفظت بهما. وعندما لا تحول الشركة مخاطر ومنافع الأصل بشكل جوهري ولا تحتفظ بهما أو تحول سيطرتها على الأصل، فتستمر الشركة في الاعتراف بالأصل المحول في حدود استمراريتها في التعامل به. وفي تلك الحالة، تعترف الشركة أيضاً بالالتزام المرتبط بذلك. ويقاس الأصل المحول والالتزام المرتبط به على أساس يعكس الحقوق والالتزامات التي احتفظت بها الشركة. وتقاس استمرارية التعامل التي تأخذ صورة ضمان على الأصل المحول بالقيمة الدفترية الأساسية للأصل أو بالحد الأقصى للمبالغ التي قد تطالب الشركة بسدادها، أيهما أقل.



شركة الوسائل الصناعية

(شركة مساهمة سعودية)

إيضاحات حول القوائم المالية للسنة المنتهية في ٣١ ديسمبر ٢٠٢٣
(جميع المبالغ المدرجة بالريال السعودي ما لم يذكر خلاف ذلك)

٣ - ملخص لأهم السياسات المحاسبية المتبعة (تتمة):

١٤/٣ الموجودات المالية (تتمة)

٥/١٤/٣ الانخفاض في قيمة الموجودات المالية

يلزم المعيار الدولي للتقرير المالي رقم (٩) الشركة أن تسجل مخصص الخسائر الائتمانية المتوقعة لكافة القروض والأصول المالية المدبنة الأخرى غير المسجلة بالقيمة العادلة من خلال الربح والخسارة. وتحسب الخسائر الائتمانية المتوقعة على أساس الفرق بين التدفقات النقدية التفاضلية المستحقة وفقا للعقد وجميع التدفقات النقدية التي تتوقع الشركة قبضها، وعندئذ يخصم العجز بما يقارب معدل الفائدة الفعلي الأصلي للأصل. وفيما يتعلق بالحسابات التجارية المدبنة والحسابات المدبنة الأخرى، فقد طبقت الشركة طريقة المعيار المبسطة، واحتسبت الخسائر الائتمانية المستقبلية بناء على الخسائر الائتمانية المتوقعة على مدى العمر. وجنبت الشركة جدول مخصص يعتمد على الخبرة السابقة للشركة بشأن الخسارة الائتمانية، ويحل حسب العناصر المتوقعة المحددة للمدينين والبيئة الاقتصادية. وفيما يتصل بالأصول المالية المدبنة الأخرى، تحسب الخسارة الائتمانية المتوقعة بناء على الخسارة الائتمانية المتوقعة على مدى ١٢ شهرا. وتمثل الخسارة الائتمانية المتوقعة على مدى ١٢ شهرا الجزء من الخسارة الائتمانية المتوقعة على مدى العمر التي تنشأ من حالات التخلف عن السداد من أدلة مالية محتملة خلال ١٢ شهرا بعد تاريخ القوائم المالية. ومع ذلك، فإنه عند وجود زيادة جوهرية في المخاطر الائتمانية منذ بدايتها، سيحتسب المخصص على أساس الخسارة الائتمانية المتوقعة على مدى الحياة.

١٥/٣ المطلوبات المالية:

١/١٥/٣ الاعتراف المبذلي والقياس:

تصنف المطلوبات المالية، عند الاعتراف المبذلي بها، كمطلوبات مالية بالقيمة العادلة من خلال الربح أو الخسارة والقروض والحسابات الدائنة، حسبما يكون ملائما. ويعترف بكافة المطلوبات المالية مبدئيا بالقيمة العادلة، وفي حال القروض والحسابات الدائنة، بالصافي بعد حسم تكاليف المعاملات المرتبطة بها ارتباطا مباشرا. وتتضمن المطلوبات المالية للشركة الحسابات التجارية الدائنة والحسابات الدائنة الأخرى والقروض.

٢/١٥/٣ القياس اللاحق:

تقاس المطلوبات المالية لاحقا بالتكلفة المطفأة.

٣/١٥/٣ التوقف عن الاعتراف:

يتوقف الاعتراف بالمطلوبات المالية عند سداد الالتزام المستحق ضمن المطلوبات أو إلغائه أو انتهاء مدته. وعند استبدال الالتزام مالي آخر بالالتزام مالي حالي من نفس الجهة المقرضة بشروط مختلفة اختلافا جوهريا أو إجراء تعديل شروط الالتزامات الحالية تعديلا جوهريا، يعتبر هذا التغيير أو التعديل على أنه توقف الاعتراف بالالتزام الأصلي والاعتراف بالالتزام جديد. ويعترف بالفرق في القيم الدفترية في قائمة الأرباح أو الخسائر والدخل الشامل الآخر.

٤/١٥/٣ مقاصة الأدوات المالية

تجرى مقاصة الأصول المالية والمطلوبات المالية، ويفصح عن صافي المبالغ في قائمة المركز المالي عند وجود حق نالذ نظاميا حالي في إجراء مقاصة المبالغ للمعترف بها، وهناك نية إما تسويتها على أساس الصافي لبيع الأصول وسداد المطلوبات في آن واحد.

٥/١٥/٣ الالتزامات المحتملة

يتم الإصاح عن الالتزامات المحتملة عندما يكون لدى الشركة التزام محتمل نتيجة لحدث سابق أن يتم تأكيد وجوده إلا بوقوع أو عدم وقوع حدث أو أكثر لأحداث مستقبلية غير مؤكدة لا تكون بالكامل ضمن سيطرة الشركة، أو أن يكون لدى الشركة التزامات قانونية أو منسوبة حالية تنشأ عن أحداث سابقة، ولكن ليس من المحتمل أن يتطلب ذلك تدفق للموارد التي تنطوي على منافع اقتصادية لتسوية الالتزام أو أن مبلغ الالتزام لا يمكن قياسه بشكل موضوعي به بصورة كافية.



شركة الوسائل الصناعية

(شركة مساهمة سعودية)

إيضاحات حول القوائم المالية للسنة المنتهية في ٣١ ديسمبر ٢٠٢٣
المبالغ المدرجة بالريال السعودي ما لم يذكر خلاف ذلك

٣ - ملخص لأهم السياسات المحاسبية المتبعة (تكملة):

١٥/٣ المطلوبات المالية (تكملة):

٦/١٥/٣ انخفاض قيمة الموجودات غير المالية

تقوم الشركة في تاريخ كل تقرير بتقييم ما إذا كان هناك أي مؤشر على احتمال تعرض الموجودات غير المالية لانخفاض في قيمتها. وفي حالة وجود مثل هذا المؤشر، أو عندما يستدعي الأمر فحص انخفاض القيمة للأصل منوهاً، تقدر الشركة القيمة القابلة للاسترداد للأصل. وتتمثل قيمة الأصل القابلة للاسترداد في القيمة العادلة للأصل أو لوحدة توليد النقد ناقصاً تكاليف البيع أو التبرع من الاستخدام، أيهما أعلى، ويتم تحديدها لكل أصل على حدة، إلا إذا كان الأصل لا يحقق تدفقات نقدية واردة ومستقلة إلى حد كبير عن التدفقات النقدية للموجودات الأخرى أو مجموعة من الموجودات. عندما تتجاوز القيمة الدفترية للأصل أو وحدة توليد النقد القيمة القابلة للاسترداد، يعتبر الأصل منخفض القيمة ويتم تخفيضه إلى قيمته

القابلة للاسترداد. ولتقدير القيمة من الاستخدام، فإنه يتم خصم التدفقات النقدية المستقبلية المقدرة إلى قيمتها الحالية باستخدام معدل خصم قبل الضريبة يعكس تقييمات السوق الحالية للقيمة الزمائية للمال والمخاطر المصاحبة للأصل. وعند تحديد القيمة العادلة ناقصاً تكاليف البيع، تستخدم طريق تقييم مناسبة. ويتم التحقق من هذه الحسابات باستخدام مضاعفات التقييم أو أسعار الأسهم المدرجة للمشتات المتداولة علناً أو أي مؤشرات أخرى متاحة للقيمة العادلة.

يتم إثبات خسائر الانخفاض في القيمة من العمليات المستمرة في الربح أو الخسارة ضمن فئات المصاريف بما يتوافق مع وظيفة الموجودات التي انخفضت قيمتها.

بالنسبة للموجودات بخلاف الشهرة، يتم في تاريخ كل تقرير مالي تقييم ما إذا كان هناك أي مؤشر على أن خسائر انخفاض القيمة المسجلة سابقاً لم تعد موجودة أو قلت قيمتها. فإذا وجد مثل هذا المؤشر، تقوم الشركة بتقدير القيمة القابلة للاسترداد للأصل أو لوحدة توليد النقد. ولا يتم عكس خسارة انخفاض القيمة المسجلة سابقاً إلا إذا كان هناك تغيير في التقديرات المستخدمة لتحديد قيمة الأصل القابلة للاسترداد منذ تسجيل آخر خسارة انخفاض في القيمة. يكون هذا العكس محدوداً بحيث لا تتجاوز القيمة الدفترية للأصل قيمته القابلة للاسترداد أو قيمته الدفترية التي كان من الممكن تحديدها بعد خصم الاستهلاك، لو لم تحسب أي خسارة عن الانخفاض في قيمة الأصل خلال السنوات السابقة. ويوجد هذا العكس في الربح أو الخسارة. ويتم مراجعة الموجودات غير المالية بخلاف الشهرة التي تعرضت لانخفاض في قيمتها لتحري احتمال عكس الانخفاض في القيمة عند نهاية كل فترة تقرير.

١٦/٣ قياس القيمة العادلة

القيمة العادلة هي الثمن الذي يتم استلامه لبيع أحد الأصول أو يتم دفعه لتسوية التزام في معاملة منظمة بين المشاركين في السوق في تاريخ القياس، وذلك بصرف النظر عما إذا كان هذا السعر يمكن ملاحظته بشكل مباشر أو تقديره باستخدام أحد تقنيات التقييم الأخرى. وعند تقدير القيمة العادلة للأصول أو الخصوم، تأخذ الشركة بعين الاعتبار خصائص الأصول أو الخصوم إذا أخذ المشاركون بالسوق تلك الخصائص بعين الاعتبار عند تسعير الأصول أو الخصوم في تاريخ القياس. ويتم تحديد القيمة العادلة لأغراض القياس أو الإصاح أو كلاهما في تلك القوائم المالية على هذا الأساس، باستثناء معاملات الدفع على أسس الأسهم التي تقع ضمن نطاق المعايير الدولية للتقرير المالي رقم (٢)، ومعاملات التأجير التي تقع ضمن نطاق معيار المحاسبة الدولي رقم (١٧)، والقياسات التي لديها بعض أوجه التشابه مع القيمة العادلة ولكنها ليست قيمة عادلة، مثل صافي القيمة القابلة للتحقق في معيار المحاسبة الدولي رقم (٢) أو القيمة المستخدمة في معيار المحاسبة الدولي رقم (٣٦).

وبالإضافة إلى ذلك ولأغراض التقارير المالية، يتم تصنيف قياسات القيمة العادلة في المستوى الأول أو الثاني أو الثالث على أساس درجة ملاحظة المدخلات إلى قياسات القيمة العادلة، وأهمية المدخلات لقياس القيمة العادلة في مجملها، والتي تم وصفها على النحو التالي:

- المدخلات ذات المستوى الأول هي الأسعار (غير المعدلة) التي يتم تداولها في الأسواق النشطة للأصول أو الخصوم المتطابقة التي يمكن للكيان الوصول إليها في تاريخ القياس.
- المدخلات ذات المستوى الثاني هي المدخلات - بخلاف الأسعار المتداولة المدرجة بالمستوى الأول - التي يتم ملاحظتها للأصول أو الخصوم، سواء بصفة مباشرة أو غير مباشرة.
- المدخلات ذات المستوى الثالث هي المدخلات التي لا يتم ملاحظتها للأصول أو الخصوم.



شركة الوسائل الصناعية

(شركة مساهمة سعودية)

إيضاحات حول القوائم المالية للسنة المنتهية في ٣١ ديسمبر ٢٠٢٣
(جميع المبالغ المدرجة بالريال السعودي ما لم يذكر خلاف ذلك)

٣. السياسات المحاسبية الهامة (تتمة):

١٧/٣ المخصصات

يتم إثبات المخصصات عندما يكون على الشركة للالتزام قائم (نظامي أو ضمني) نتيجة لحدث سابق، و يكون من المرجح أن يقتضي الأمر تدفقا خارجيا لموارد تمثل منافع اقتصادية من أجل تسديد الالتزام، و يكون بالإمكان وضع تقدير معقول لمبلغ الالتزام عندما تتوفر المجموعة تعويض بعض المخصصات أو جميعها، على سبيل المثال بموجب عقد تأمين، فإنه يتم إثبات مبالغ التعويض كأصل منفصل و لكن فقط عندما يكون السداد مؤكد فعلياً. يتم عرض المصاريف المرتبطة بأي مخصص في قائمة الربح أو الخسارة صافية من أي تعويضات.

١٨/٣ مزايا الموظفين

تشتمل مزايا الموظفين بالشركة على الاشتراكات الشهرية بالمؤسسة العامة للتأمينات الاجتماعية وبرامج مكافآت نهاية الخدمة وفقاً لمتطلبات الأنظمة في المملكة العربية السعودية.

١/١٨/٣ المؤسسة العامة للتأمينات الاجتماعية

يتم تصنيف الاشتراكات الشهرية بالمؤسسة العامة للتأمينات الاجتماعية (كيان مستقل) على أنها برنامج اشتراكات محددة، وتعرف الشركة بحصتها من الاشتراكات الثابتة بالمؤسسة العامة للتأمينات الاجتماعية في كل شهر على أنها مصروفات. ليس لدى الشركة أي التزام قانوني أو حكومي بدفع أية اشتراكات أخرى، والالتزام الوحيد هو دفع الاشتراكات حسبما تستحق.

٢/١٨/٣ التزامات منافع الموظفين المحددة

يتم تصنيف برنامج مكافأة نهاية الخدمة الخاصة بالشركة على أنها برنامج منافع محددة. يعتبر هذا البرنامج غير ممول، ويتمثل الالتزام المعترف به في قائمة المركز المالي المتعلق ببرنامج مكافأة نهاية الخدمة ذو المنفعة المحددة بالقيمة الحالية للالتزام بالمنفعة المحددة في نهاية الفترة المشمولة بالتقرير. يتم احتساب التزام المنفعة المحددة سنوياً من قبل خبير إكتواري مستقل باستخدام طريقة تقدير المبالغ المستحقة حسب الوحدة.

وتفيد الأرباح والخسائر الخاصة الإكتوارية والنتيجة عن الافتراضات الإكتوارية في قائمة الدخل للشامل الآخر في الفترة التي تنشأ بها. يتم الاعتراف لورا بتكاليف الخدمة السابقة، وتكلفة الخدمة الحالية، وصافي الفوائد في قائمة الدخل.

١٩/٣ الإيرادات من العقود مع العملاء

يتم إثبات الإيرادات من المبيعات عند تسليم البضاعة وتقديم الخدمات إلى العملاء، ويتم الاعتراف بإيراد مبيعات البضاعة بنهاية على نموذج من خمس خطوات كما هو محدد في المعيار الدولي للتقرير المالي ١٥:

الخطوة ١: تحديد العقد مع العميل	يعرف العقد بأنه إتفاق ما بين طرفين أو أكثر ينشئ حقوقاً ومطلوبات قابلة للتنفيذ و يحدد الضوابط التي يجب الوفاء بها لكل عقد.
الخطوة ٢: تحديد التزامات الأداء	إلتزام الأداء هو عقد مع عميل لنقل سلعة أو خدمة إلى العميل.
الخطوة ٣: تحديد سعر البيع	سعر المعاملة هو مبلغ العوض الذي تتوقع المجموعة أن يكون لها حق فيه مقابل تحويل السلع أو الخدمات المتعهد بها إلى العميل، باستثناء المبالغ المحسلة نيابة عن أطراف أخرى.
الخطوة ٤: تخصيص سعر المعاملة	بالنسبة للعقد الذي يحتوي على أكثر من إلتزام أداء، تقوم المجموعة بتخصيص سعر المعاملة على كل إلتزام أداء بمبلغ نصف مبلغ العوض الذي تتوقع الشركة أن يكون لها حق فيه مقابل الوفاء بكل إلتزام أداء.
الخطوة ٥: إثبات الإيراد	تقوم الشركة بإثبات الإيرادات عندما (أو كلما) أوفت بالالتزام الإداء عن طريق نقل السلعة أو الخدمات التي وعد بها العميل بموجب العقد.

١/١٩/٣ تحديد العقد مع العميل:

تقوم الشركة بتقييم دقيق لشروط وأحكام العقود مع عملاءها لأن الإيرادات يتم إثباتها فقط عندما يتم الوفاء بإلتزامات الأداء في العقود مع العملاء. يعتبر التغيير في نطاق أو سعر العقد (أو كلاهما) بمثابة تعديلاً للعقد و تحدد الشركة ما إذا كان هذا التغيير سيؤثر حتماً جديداً أو سيتم احتسابه كجزء من العقد الحالي.



شركة الوسائل الصناعية

(شركة مساهمة سعودية)

إيضاحات حول القوائم المالية للسنة المنتهية في ٣١ ديسمبر ٢٠٢٣
(جميع المبالغ المدرجة بالريال السعودي ما لم يذكر خلاف ذلك)

٣. السياسات المحاسبية الهامة (تتمة):

١٩/٣ الإيرادات من العقود مع العملاء (تتمة)

٢/١٩/٣ تحديد التزامات الإداء

بمجرد أن تقوم الشركة بتحديد العقد مع العميل، تقوم بتقييم الشروط التعاقدية والممارسات التجارية المعتادة لتحديد كافة الخدمات المتفق عليها ضمن العقد و تحديد أي من تلك الخدمات المتفق عليها (أو مجموعة من الخدمات المتفق عليها) سيتم التعامل معه كمطلوبات أداء منفصلة.

٣/١٩/٣ تحديد سعر المعاملة

تحدد الشركة سعر المعاملة كمبلغ تتوقع الحصول عليه، تتضمن تقديراً لأي مقابل متغير وتأثير عنصر تمويل جوهري (أي القيمة الزمنية للنقود) والقيمة العادلة لأي مقابل غير نقدي وتأثير أي مقابل مدفوع أو مستحق لأحد العملاء (إن وجد). يقتصر المقابل المتغير على المبلغ الذي يوجهه يكون هناك احتمال كبير بعدم حدوث إنعكاس هام في مبلغ الإيرادات المتراكم المثبت عندما يتم لاحقاً إنساح حالات عدم التأكيد المرتبط بالعوض المتغير.

يتم تحديد مبلغ المقابل بناء على سعر المعاملة المتفق عليه مع العملاء ولا توجد وعود أخرى في عقد العميل يتم تحديدها كالتزامات أداء منفصلة يجب تخصيص جزء من سعر المعاملة لها. عند تحديد سعر المعاملة للخدمات، أخذت الشركة في الاعتبار آثار المقابل المتغير، ووجود مكونات تمويلية مهمة، والمقابل غير النقدي والمقابل المستحق الدفع للعميل (إن وجد) واستنتجت أنه لا توجد مائل هذه الاعتبارات مدرجة في سعر المعاملة.

تعديلات العقد، على سبيل المثال أواخر التغير، يتم احتسابها كجزء من العقد الحالي، مع تعديل تراكمي للإيرادات، بالنسبة لتعديلات العقود الجوهرية، يمكن الاعتراف بعقد منفصل، بناء على تقييم الإدارة للعوامل التالية:

- يزداد نطاق العقد بسبب إضافة السلع أو الخدمات المتعهد بها المتميزة؛
- يرتفع سعر العقد بمقدار مقابل لأسعار الشركة لبيع السلع أو الخدمات الإضافية المتعهد بها وأي تعديلات مناسبة على هذا السعر لتعكس ظروف العقد

لم تكن هناك أية تعديلات جوهرية للعقود خلال السنة المالية المنتهية في ٣١ ديسمبر ٢٠٢٣م.

٤/١٩/٣ تخصيص سعر المعاملة:

عند تحديد التزامات الإداء و سعر المعاملة، يتم تخصيص سعر المعاملة على التزامات الإداء والذي يتم حافة بما يتناسب مع أسعار البيع المستقلة الخاصة بها (أي على أساس سعر البيع المستقل النسبي). عند تحديد أسعار البيع المستقلة، وتعين على الشركة استخدام معلومات قابلة للملاحظة، إن وجدت. وإذا كانت أسعار البيع المستقلة غير قابلة للملاحظة بشكل مباشر، تقوم الشركة باستخدام للتقديرات على أساس المعلومات المتاحة بشكل معقول.

٥/١٩/٣ إثبات الإيراد:

تقوم الشركة بإثبات الإيرادات وفقاً للشروط والأحكام الواردة في العقود المبرمة مع العملاء إلى المدى الذي يتم فيه الوفاء بالتزامات الأداء المتعلقة بعقود العملاء من قبل الشركة.

٢٠/٣ الزكاة والضريبة

١/٢٠/٣ الزكاة

تخضع الشركة في المملكة العربية السعودية للزكاة وفقاً للأنظمة الصادرة عن هيئة الزكاة والدخل والجمارك ("الهيئة"). يتم احتساب مخصص الزكاة على أساس وعاء الزكاة وتقرض الزكاة بمعدل ثابت بواقع ٢,٥٪ من الربح الزكوي المعدل أو الوعاء الزكوي إيهما اعلى. تقوم الإدارة بتكوين المخصصات الملائمة على أساس المبالغ المتوقع دفعها للهيئة كما تقوم بإجراء تقييم دوري لمعوق القرارات الزكوية في حال وجود أي فروقات. مطلوبات الزكاة الإضافية، إن وجدت والتي تتعلق بالربط على السنوات السابقة الصادرة عن الهيئة يتم احتسابها في الفترات التي ينشأ فيها الربط بناء على تقديرات الإدارة للمخصص الواجب تكوينه لتغطية الالتزام المحتمل. يحمل مخصص الزكاة على قائمة الربح أو الخسارة.

٢/٢٠/٣ ضريبة القيمة المضافة

يتم الاعتراف بالإيرادات والمصاريف والأصول بالصافي من قيمة ضريبة القيمة المضافة باستثناء الحالات التالية:

- إذا استحوذت ضريبة القيمة المضافة على اقتناء أصول أو خدمات لا يتم استردادها من الجهة المختصة بالضرائب، وفي هذه الحالة يعترف بضريبة القيمة المضافة كجزء من تكلفة شراء الأصول أو جزء من باد المصاريف بحسب الحالة.
- تظهر الضم المدينة والضم الدائنة كمضمنة مبلغ ضريبة القيمة المضافة.

يتم إدراج صافي ضرائب القيمة المضافة الذي يمكن استردادها من أو دفعها إلى الجهة المختصة بالضرائب ضمن الضم المدينة الأخرى أو الضم الدائنة الأخرى في قائمة المركز المالي.



شركة الوسائل الصناعية

(شركة مساهمة سعودية)

إيضاحات حول القوائم المالية للسنة المنتهية في ٣١ ديسمبر ٢٠٢٣
(جميع المبالغ المدرجة بالريال السعودي ما لم يذكر خلاف ذلك)

٣. السياسات المحاسبية الهامة (تتمة):

٢١/٣- التقارير القطاعية

(أ) قطاع الأعمال

قطاع الأعمال هو مجموعة من الموجودات والعمليات أو المنشآت التي:

- (١) تعمل في أنشطة تدر إيرادات،
- (٢) تقوم الإدارة باستمرار بتحليل نتائج عملياتها من أجل اتخاذ القرارات التي تتعلق بتوزيع المصادر وتقييم الأداء،
- (٣) تتوفر عنها معلومات مالية بشكل مستقل.

(ب) القطاع الجغرافي

القطاع الجغرافي هو مجموعة من الموجودات والعمليات أو المنشآت التي تقوم بأنشطة تدر إيرادات في بيئة اقتصادية محددة تخضع لمخاطر وعوائد مختلفة عن تلك التي تعمل في بيئات اقتصادية أخرى.

٢٢/٣- تحويل المعاملات بالعملة الأجنبية

يتم تحويل المعاملات بالعملة الأجنبية إلى الريال السعودي حسب سعر الصرف السائد في تاريخ إجراء المعاملات. ويتم تحويل الأصول والخصوم النقدية بالعملة الأجنبية إلى الريال السعودي وفقاً لأسعار الصرف السائدة في تاريخ التقرير. ويتم الاعتراف بالفروق الناتجة عن تسوية البنود النقدية أو تحويلها في الربح أو الخسارة.

يتم تحويل البنود غير النقدية التي يتم قياسها بالتكلفة التاريخية بحملة أجنبية باستخدام أسعار الصرف السائدة في تواريخ إجراء المعاملات الأولية. ويتم تحويل البنود غير النقدية التي يتم قياسها بالقيمة العادلة بعملة أجنبية باستخدام أسعار الصرف السائدة في تاريخ تحديد القيمة العادلة. ويتم التعامل مع الربح أو الخسارة الناتجة عن تحويل البنود غير النقدية التي يتم قياسها بالقيمة العادلة بما يتوافق مع الاعتراف بالربح أو الخسارة الناتجة عن التغير في القيمة العادلة في البند.

٢٣/٣- المصاريف

تكلفة المبيعات

تمثل تكلفة المبيعات جميع المصروفات المرتبطة بالمشكلة الإنتاج الأساسية للشركة بشكل مباشر أو غير مباشر.

مصاريف البيع والتوزيع والمصاريف الإدارية

مصروفات البيع والتوزيع هي تلك المصروفات الفاجعة عن جهود الشركة التي تقوم بها في التسويق. ويتم تصنيف جميع المصروفات الأخرى كمصروفات إدارية. ويتم إجراء توزيع للمصروفات المشتركة بين تكلفة المبيعات ومصروفات البيع والتوزيع والمصروفات الإدارية، عند اللزوم، على أساس معقول بما يتعلق بطبيعة وظروف المصاريف المشتركة.

٢٤/٣- التصنيف المتداول مقابل غير المتداول

تعرض الشركة موجوداتها ومطلوباتها في قائمة المركز المالي بناء على تصنيف المتداول وغير متداول.

يتم تصنيف الأصل على أنه متداول إذا:

- يتوقع أن يتحقق أو يعتزم بيعه أو استهلاكه في دورة التشغيل العادية؛
 - يحتفظ به بشكل أساسي لغرض المتاجرة؛
 - يتوقع أن يتحقق خلال ١٢ شهر بعد فترة التقرير أو
 - النقدية وشبه النقدية ما لم يتم منحه من التبادل أو استخدامه لسداد التزام لمدة ١٢ شهراً على الأقل بعد فترة التقرير.
- تصنف جميع الأصول الأخرى كموجودات غير متداولة.
- يتم تصنيف الالتزام على أنه متداول إذا:
- يتوقع سداؤه خلال دورة التشغيل العادية؛
 - يحتفظ به بشكل أساسي لغرض المتاجرة؛
 - يستحق السداد خلال ١٢ شهر بعد فترة التقرير أو
 - عندما لا يكون هناك حق غير مشروط بتأجيل سداد الالتزام لمدة ١٢ شهراً على الأقل بعد فترة التقرير.
- تصنف جميع الالتزامات الأخرى كالتزامات غير متداولة.

٢٥/٣- معاملات مع أطراف ذات علاقة

تم الإفصاح فيما يتعلق بالمعاملات التجارية بين الأطراف الذين تم تحديدهم كأطراف ذات علاقة بموجب معيار المحاسبة الدولي رقم (٢٤) - الإفصاح عن الأطراف ذو العلاقة كما أقرتها الهيئة السعودية للمراجعين والمحاسبين.

٢٦/٣- الأحداث التي تقع بعد تاريخ قائمة المركز المالي

جميع الأحداث الهامة التي تقع بعد تاريخ قائمة المركز المالي وحياً كان ذلك ملائماً، تعتبر تعديلات أو إيضاحات تمت في الإيضاحات المصنفة على القوائم المالية.



www.alwasail.com

شركة الوسائل الصناعية

(شركة مساهمة سعودية)

إيضاحات حول القوائم المالية للسنة المنتهية في ٣١ ديسمبر ٢٠٢٣
(جميع المبالغ بالريال السعودي ما لم يذكر خلاف ذلك)

٥. موجودات غير ملموسة، بالصافي

تتمثل الموجودات غير الملموسة في برنامج مايكرو سوفت دينامكس للحسابات وإدارة المخازن والبرامج الأخرى المساعدة والأجهزة والسيرفرات.

كما في ٣١ ديسمبر		
٢٠٢٢	٢٠٢٣	التكلفة
٣,١٢١,٦٧٦	٣,٩٠٠,١٤١	كما في بداية السنة
١,٠٩,٨٢٧	٦,٣٥٠	إضافات خلال السنة
٦٦٨,٦٣٨	-	تحويلات
٣,٩٠٠,١٤١	٣,٩٠٦,٤٩١	كما في نهاية السنة
١,١٦٤,٠٣٨	٢,١٢١,٧٤٤	الإطفاء
٣١٤,٢٠٣	٣٢٦,٣٥٥	كما في بداية السنة
٦٤٣,٥٠٣	-	إطفاء خلال السنة
٢,١٢١,٧٤٤	٢,٤٤٨,٠٩٩	تحويلات
١,٧٧٨,٣٩٧	١,٤٥٨,٣٩٢	كما في نهاية السنة

٦. مشروعات تحت التنفيذ:

كما في ٣١ ديسمبر		
٢٠٢٢	٢٠٢٣	
٨٧٧,٢١٣	١,٦٥٩,١٧٩	مباني وإنشاءات (مخطط البرموك)
١,٠٨٥,٢٨٩	-	خط إنتاج مواشير دقيقة للاتصالات
-	٤,٢٣٧,٠٩٥	الات ومعدات مصنع الإمارات العربية المتحدة *
١,٩٦٢,٥٠٢	٥,٨٩٦,٢٧٤	
٥,٦٨١,١٥٧	١,٩٦٢,٥٠٢	الرصيد كما في بداية السنة
١٧٨,٠١٢	٦,١٥٣,٢٠٣	الإضافات خلال العام
(٣,٨٩٦,٦٦٧)	-	تحويلات إلى مباني وإنشاءات
-	(١,٧٩٥,٣٦٢)	تحويلات إلى الات ومعدات
-	(٤٢٤,١٦٩)	تحويلات إلى مخزون قطع الغيار
١,٩٦٢,٥٠٢	٥,٨٩٦,٢٧٤	الرصيد كما في نهاية السنة

خلال عام ٢٠٢٢ م وافق مجلس إدارة الشركة على شراء مصنع بقيمة ٤,٨ مليون ريال سعودي عن طريق المزايدة العلني في دولة الإمارات العربية المتحدة بالمنطقة الصناعية بمراس الخيمة وقامت الشركة خلال العام برسلة وتحويل ٢,٢ مليون ريال سعودي إلى الات والمعدات ومخزون قطع الغيار.



شركة الوسائل الصناعية

(شركة مساهمة سعودية)

إيضاحات حول القوائم المالية للسنة المنتهية في ٣١ ديسمبر ٢٠٢٣
(جميع المبالغ بالريال السعودي ما لم يذكر خلاف ذلك)

٧. عقود الإيجار:

١٠٧ موجودات حق الاستخدام، بالصافي:

كما في ٣١ ديسمبر		
٢٠٢٢	٢٠٢٣	
١٠,٣٨٤,٥٨٥	١١,٠٨٨,٠٣٢	التكلفة
٧,٠٣,٤٤٧	١,٦٥٣,٤٢٢	الرصيد كما في بداية السنة
-	٦٣,٨٤١	إضافات خلال السنة
-	(٩٦,٥٢٣)	تسويات
١١,٠٨٨,٠٣٢	١٢,٧٠٨,٧٧٢	الاستهلاكات خلال السنة
		الرصيد كما في نهاية السنة
٤,٣٣٧,٢٧٩	٥,٩٧٩,٤٥١	الاستهلاك المتراكم
١,٦٤٢,١٧٢	١,٧٥٩,٨٩٤	الرصيد كما في بداية السنة
٥,٩٧٩,٤٥١	٧,٧٣٩,٣٤٥	المحمل خلال السنة
		الرصيد كما في نهاية السنة
٥,١٠٨,٥٨١	٤,٩٦٩,٤٢٧	صافي القيمة الدفترية

٢٠٧ التزامات عقود الإيجار

كما في ٣١ ديسمبر		
٢٠٢٢	٢٠٢٣	
٥,٣٩٨,٢١٢	٤,٣٨٦,١٨٧	الرصيد كما في بداية السنة
٧,٠٣,٤٤٧	١,٦٥٣,٤٢٢	إضافات خلال السنة
-	١٢٦,٤٧٠	تسويات
(١,٧٥٦,٨٨٦)	(١,٩٧٩,٧٤٨)	التزامات عقود إيجار المدفوعة خلال السنة
٤١,٤١٤	١٨٤,٧٤٩	مصاريف التمويل
-	(٩١,٥٢١)	الاستهلاكات خلال السنة
٤,٣٨٦,١٨٧	٤,٢٧٩,٥٥٩	الرصيد كما في نهاية السنة

تم عرض التزامات عقود الإيجار كما في نهاية السنة في قائمة المركز المالي كما يلي:

١,٦٤٢,١٧٢	١,٥٩٩,٠١٦	التزامات عقود الإيجار - الجزء المتداول
٢,٧٤٤,٠١٥	٢,٦٨٠,٥٤٣	التزامات عقود الإيجار - الجزء غير المتداول
٤,٣٨٦,١٨٧	٤,٢٧٩,٥٥٩	



شركة الوسائل الصناعية

(شركة مساهمة سعودية)

إيضاحات حول القوائم المالية كما في ٣١ ديسمبر ٢٠٢٣
(جميع المبالغ بالريال السعودي ما لم يذكر خلاف ذلك)

٨. المخزون، بالصافي

كما في ٣١ ديسمبر	
٢٠٢٢	٢٠٢٣
١١٣,٨٢٧,٥٩١	١١٩,٦٨٣,٥٥١
٤١,٠٣٦,٧٥٢	٥٣,١١٣,٠٠١
٦,٤٣٤,٥٠٦	٧,٩١٢,٨٠٨
٤,٥٥٨,١١١	٧,٢٩٠,٤٠٥
١,٥٨٥,٨٢٥	١,٥٥٢,٨٨٥
١٦٧,٤٤٢,٧٨٥	١٨٩,٥٥٢,٦٥٠
(١٠,٥٠٢,٨١٤)	(١٠,٥٠٢,٨١٤)
١٥٦,٩٣٩,٩٧١	١٧٩,٠٤٩,٨٣٦
٢٠٢٢	٢٠٢٣
١٣,٨٠٠,٥٧٤	١٠,٥٠٢,٨١٤
١,٥٠٠,٠٠٠	-
(٤,٧٩٧,٧٦٠)	-
١٠,٥٠٢,٨١٤	١٠,٥٠٢,٨١٤

بضاعة جاهزة

مواد خام

بضاعة تحت التصنيع

قطع غيار

مواد تعبئة وتغليف

اجمالي المخزون

يخصم: مخصص الانخفاض في قيمة المخزون

فيما يلي ملخص حركة الانخفاض في قيمة المخزون:

الرصيد كما في بداية السنة

المحمل خلال السنة (إيضاح ٢٠)

المستخدم خلال السنة

الرصيد كما في نهاية السنة

٩. ذمم مدينة تجارية، بالصافي

كما في ٣١ ديسمبر	
٢٠٢٢	٢٠٢٣
٩٣,٤٨٨,٧١٨	١٣٢,٣٢٤,٦٥٥
(٢٣,٣٥٠,٨٤١)	(٢٥,٦٤٧,١٠١)
٧٠,١٣٧,٨٧٧	١٠٦,٦٧٧,٥٥٤
٢٠٢٢	٢٠٢٣
٢٧,٠٣٩,٢٥٩	٣٧,٠٨٣,٩٧٣
٢١,٨٤٩,٣٠٤	٣٤,٨١٣,٣١٨
٧,٠٢٠,٢٤٣	١٦,٩٢١,٥٥٤
٤,٥١٣,٤٩٣	٨,٩٤٩,٠٤٢
٥,٤٣٤,٦٢٥	٢,٦٤٣,٧٨٩
٢٧,٦٣١,٧٩٤	٣١,٩١٢,٩٧٩
٩٣,٤٨٨,٧١٨	١٣٢,٣٢٤,٦٥٥

ذمم مدينة تجارية

يخصم: الانخفاض في قيمة الذمم المدينة التجارية

وكانت اعمار الذمم المدينة للتجارية كالتالي:

من ٠-٣٠ يوم

من ٣١-٩٠ يوم

من ٩١-١٨٠ يوم

من ١٨١-٢٧٠ يوم

من ٢٧١-٣٦٠ يوم

أكثر من ٣٦٠ يوم

الاجمالي

تقوم الشركة بتسجيل الانخفاض في قيمة الذمم المدينة للتجارية استنادا الى اعمار الذمم المدينة المتأخرة السداد وهذا المخصص يزداد حينما تصبح الذمم المدينة أكثر تأخر في السداد وحيث الخبرة التاريخية تشير الى ان احتمالية ازياد المبالغ الغير قابلة للاسترداد مع الزيادة في عمر الذمم المدينة التجارية.

تتمثل الحركة في مخصص الخسائر الائتمالية المتوقعة كما يلي:

في ٣١ ديسمبر	
٢٠٢٢	٢٠٢٣
٢٠,٥٣٦,٢٦٩	٢٣,٣٥٠,٨٤١
٣,٠٨٦,٥٤١	٢,٦٤٤,٩٥٠
(٢٧١,٩٦٩)	(٣٤٧,٨٣٥)
٢٣,٣٥٠,٨٤١	٢٥,٦٤٧,١٠١

الرصيد كما في بداية السنة

المكون خلال السنة (إيضاح ١٩)

المستخدم خلال السنة

الرصيد كما في نهاية السنة



شركة الوسائل الصناعية
(شركة مساهمة سعودية)

إيضاحات حول القوائم المالية كما في ٣١ ديسمبر ٢٠٢٢
(جميع المبالغ بالريال السعودي ما لم يذكر خلاف ذلك)

١٠. مصاريف مدفوعة مقدما وأرصدة مدينة أخرى، بالصافي

كما في ٣١ ديسمبر	٢٠٢٢	٢٠٢٣	إيضاح
٢١,٢٤٢,٤٧١	٢٢,٦٦٦,٦٦٧		إيرادات مستحقة
١٠,٩١١,٦٠٨	٦,٤٣١,٧٦٣		دفعات مقدمة للموردين
٤,١٥١,٥٢٥	٤,٣٥٠,١٨٩		عهد نقدية
١٠,٩٠٧,٥٧٤	٤,١٩٨,٤٥٥		خطابات ضمان
٣,٨٣٨,٤٦٨	٤,٠٣١,٢٣٣		ذمم عاملين
٩١٣,٣٠٨	١,١٧٥,٤٥٤		اعتمادات مستندية
١,٠٧٦,٤٦١	٩٨٢,٦٤٨		شيكات تحت التحصيل
٥,٣٧١,٣٢٧	٨٦٦,٥٠٠		دفعات مقدمة لشراء ممتلكات وآلات ومعدات
-	٢٢٧,٣١٨	١,١٠	دفعات مقدمة لشراء استثمارات
-	١٣٨,٨٣٩		مصاريف مقدمة
١٦,٠٠٠	١٤٨,٩٢٣		أخرى
٥٨,٤٢٨,٧٥٢	٤٥,١٦٧,٩٨٩		يخصم: الانخفاض في قيمة أرصدة مدينة أخرى
(٣,٣٩٥,٣٣١)	(٣,٣٩٥,٣٣١)		يخصم: الانخفاض في قيمة شيكات تحت التحصيل
-	(٥٠٠,٠٠٠)	٢,١٠	
٥٥,٠٣٣,٤٢١	٤١,٢٧٢,٦٥٨		

١-١٠ دفعات مقدمة لشراء استثمارات:

بناءً على محضر اجتماع مجلس الإدارة المنعقد بتاريخ ١٢ يونيو ٢٠٢٣ م (الموافق ٢٣ ذو الحجة ١٤٤٤ هـ) تمت الموافقة على توقيع اتفاقية الاستحواذ لكامل حصص ملاك شركة شوكر لأنظمة الأنابيب المركبة الشرق الأوسط المحدودة بقيمة إجمالية تبلغ ٢ مليون ريال سعودي، وحيث لم تتم شركة شوكر لأنظمة الأنابيب المركبة الشرق الأوسط المحدودة باستكمال وتنفيذ بعض الالتزامات التي تم الاتفاق عليها بموجب العقد ولذلك لم تكتمل الصفقة حتى تاريخه ولم تتم شركة الوسائل الصناعية بعداد قيمة للصفقة البالغة ٢ مليون ريال سعودي للبالغ حتى تاريخه.

٢-١٠ تتمثل حركة الانخفاض في قيمة شيكات تحت التحصيل على النحو التالي:

٢٠٢٢	٢٠٢٣	
-	-	الرصيد كما في بداية السنة
-	٥٠٠,٠٠٠	المحمل خلال السنة
-	٥٠٠,٠٠٠	الرصيد كما في نهاية السنة



شركة الوسائل الصناعية
(شركة مساهمة سعودية)
إيضاحات حول القوائم المالية كما في ٣١ ديسمبر ٢٠٢٣
(جميع المبلغ بالريال السعودي ما لم يذكر خلاف ذلك)

١١. معاملات مع أطراف ذات علاقة

تتعمل الشركة خلال تعاملها الاعتيادي مع أطراف تعد أطراف ذات علاقة وهي شركات يمتلكها أو يمتلكها أعضاء في مجلس إدارة الشركة أو يمتلكون حصص مؤثرة في رأس مالها (شركات شقيقة)، وتتضمن خدمات متداخلة وقد تمت هذه المعاملات على أسس تجارية وبمروءة مجلس إدارة الشركة أن الارصدة الموضحة غير خاضعة للمؤجلة ولا توجد شروط تفصيلية.

مطلوب من أطراف ذات علاقة، بالتصنيف:

	التعاملات خلال العام		طبيعة العلاقة	طبيعة المعاملات	طبيعة العلاقة
	دائن	مدين			
شركة لدائن (ذات مسؤولية محدودة)	٩٩٦,٥٥٢	٥,٥١٨	شركة شقيقة	مصاريف بالائحة	شركة شقيقة
شركة ثقيب التلاستيك (ذات مسؤولية محدودة)	٩,٩٤٠,٥٤١	١١,٢٥٨,٦٠٦	شركة شقيقة	تعاملات تجارية	شركة شقيقة
شركة الوسائل الانشائية (ذات مسؤولية محدودة)	-	-	شركة شقيقة	مصاريف بالائحة	شركة شقيقة
يخصم مخصص الانخفاض في قيمة المطلوب من أطراف ذات علاقة					
تتمثل الحركة على مخصص الديون المشكوك في تحصيلها لأطراف ذات علاقة على النحو التالي:					
الرصيد كما في بداية السنة	٢,٠٢٢				
المحمل خلال السنة	٤,٩٣٩,١٠٥				
الرصيد كما في نهاية السنة	-				
١٢. التكلفة وما في حكمه					
نقد لدى البنوك					



شركة الوسائل الصناعية (شركة مساهمة سعودية)

إيضاحات حول القوائم المالية كما في ٣١ ديسمبر ٢٠٢٣
(جميع المبالغ بالريال السعودي ما لم يذكر خلاف ذلك)

١٣. رأس المال:

حدد رأس مال الشركة كما في ٣١ ديسمبر ٢٠٢٣ بمبلغ ٢٥٠,٠٠٠,٠٠٠ ريال سعودي (مئتان وخمسون مليون ريال سعودي مقسم إلى ٢٥٠ مليون سهم متساوي القيمة بقيمة كل سهم ١ ريال سعودي).
بتاريخ ١٤٤٣/٠٦/١٥ هـ (الموافق ٢٠٢٢/٠١/١٨ م) تم إدراج وبدء التداول لما نسبته ١٠٪ (٢,٥٠٠,٠٠٠ سهمًا) من أسهم الشركة في السوق المالي السعودي الموازي "نمو" تحت رمز (٩٥٢٥)، وذلك بموجب قرار هيئة السوق المالية بالموافقة على طلب إدراج الشركة بتاريخ ١٤٤٣/٠٢/٢٨ هـ الموافق ٢٠٢١/١١/٠٢ م.
بناءً على محضر اجتماع مجلس إدارة الشركة المنعقد بتاريخ ٢٠ سبتمبر ٢٠٢٣ م (الموافق ١٤٤٥ ربيع الأول ١٤٤٥ هـ) تمت الموافقة من قبل الجمعية العامة غير العادية للشركة والمنعقدة بتاريخ ١٥ نوفمبر ٢٠٢٣ م (الموافق ١٤٤٥ جمادى الأولى ١٤٤٥ هـ) على تجزئة القيمة الاسمية للسهم من ١٠ ريال سعودي للسهم الواحد إلى ريال سعودي للسهم الواحد مع إبقاء رأس المال الشركة دون تغيير ولتصبح عدد أسهم الشركة ٢٥٠,٠٠٠,٠٠٠ سهمًا بدلاً من ٢٥,٠٠٠,٠٠٠ سهم.

اسم المساهم	عدد الأسهم	قيمة السهم	القيمة	النسبة
المكرم/ صالح عبد الله عبد العزيز المشيقح	٢٨,٩٠٨,٠٠٠	١	٢٨,٩٠٨,٠٠٠	%١٥,٥٦٣
المكرم/ عبد الرحمن عبد الله عبد العزيز المشيقح	٢٢,٣١٨,٦٤٠	١	٢٢,٣١٨,٦٤٠	%١٣,٢٢٧
المكرم/ عبد العزيز عبد الله عبد العزيز المشيقح	٢٢,١٦٥,٩٩٨	١	٢٢,١٦٥,٩٩٨	%١٢,٨٦٦
المكرم/ عبد القادر عبد الله عبد العزيز المشيقح	٣١,٠٨٢,٩١٧	١	٣١,٠٨٢,٩١٧	%١٢,٤٣٤
المكرم/ ناصر عبد الله عبد العزيز المشيقح	٢٩,٢٠٧,٧٤٠	١	٢٩,٢٠٧,٧٤٠	%١١,٦٨٣
مساهمين آخرون	٨٥,٣١٥,٧٠٥	١	٨٥,٣١٥,٧٠٥	%٣٤,١٢٦
	٢٥٠,٠٠٠,٠٠٠	١	٢٥٠,٠٠٠,٠٠٠	%١٠٠

١٤. الاحتياطي النظامي:

وفقاً لنظام الشركات والنظام الأساسي للشركة تقوم الشركة في نهاية كل سنة مالية بتجنيب ما نسبته ١٠٪ من صافي الربح لتكوين احتياطي نظامي ويجوز أن تقرر الجمعية العامة العادية وقف هذا تجنيب متى بلغ الاحتياطي المذكور ٣٠٪ من رأس المال، إن هذا الاحتياطي غير قابل للتوزيع.

١٥. القروض:

فيما يلي بيان بالحركة على القروض خلال السنة:

كما في ٣١ ديسمبر	٢٠٢٣	٢٠٢٢
الرصيد كما في بداية السنة	٩,٧٥٥,٣٢٩	-
المتحصلات من القروض خلال السنة	٨,٦٠٨,٢٩١	٩,٧٥٥,٣٢٩
الرصيد كما في نهاية السنة	١٨,٣٦٣,٦٢٠	٩,٧٥٥,٣٢٩
الجزء المتداول من القروض	٤,٠٠٠,٠٠٠	-
الجزء غير المتداول من القروض	١٤,٣٦٣,٦٢٠	٩,٧٥٥,٣٢٩
	١٨,٣٦٣,٦٢٠	٩,٧٥٥,٣٢٩

قروض صندوق التنمية الصناعية السعودي

خلال عام ٢٠٢٢ حصلت الشركة على تمويل طويل الأجل من صندوق التنمية الصناعية السعودي بقيمة ٣٤,٩ مليون ريال سعودي بغرض تمويل فرع مصنع شركة الوسائل الصناعية في المدينة الصناعية الأولى بالقصيم وذلك بضمان رهن الممتلكات والآلات والمعدات للرفع المصنع بالإضافة إلى سندات لأمر على أن يتم سداد القرض على ١٣ دفعة نصف سنوية تساعدياً اعتباراً من بداية عام ٢٠٢٤، تم الحصول على دفعة أولى من القرض خلال العام المالي ٢٠٢٢ بما قيمته ٩,٧٥٥,٣٢٩ ريال سعودي، وتم الحصول على دفعة ثانية من القرض خلال العام المالي ٢٠٢٣ بما قيمته ٨,٦٠٨,٢٩١ ريال سعودي.

التعهدات المالية الخاصة بالقرض صندوق التنمية الصناعية السعودي:

تشمل اتفاقية القرض من صندوق التنمية الصناعية السعودي على تعهدات معينة مع الصندوق بموجب شروط هذه الاتفاقية والتي كانت الشركة ملتزمة بها كما في تاريخ القوائم المالية المرفقة، وتقوم الإدارة بمراقبة للتعهدات بصورة دورية وفي حال وجود أي خلل محتمل فإن الإدارة تقوم باتخاذ الإجراءات اللازمة.



شركة الوسائل الصناعية

(شركة مساهمة سعودية)

إيضاحات حول القوائم المالية كما في ٣١ ديسمبر ٢٠٢٣

(جميع المبالغ بالريال السعودي ما لم يذكر خلاف ذلك)

١٦. التزامات منافع الموظفين المحددة:

استعانت الشركة بخدمات الخبراء الاكتواريين للتقييم الاكتواري للالتزامات منافع محددة للموظفين وفقاً لمعيار المحاسبة الدولي ١٩ لهذا الغرض تم تعيين مقيم اكتواري مستقل لتقديم تقييم اكتواري لمزايا الموظفين بالشركة على النحو التالي:

كما في ٣١ ديسمبر		
٢٠٢٢	٢٠٢٣	
٩,٦٨٢,٣٣٠	٩,٩٨١,١٢٦	الرصيد كما في بداية السنة
٣٣٦,٩٣٥	٢,٠٥١,٧٣١	مصاريف حالية محملة على الربح أو الخسارة
١٥٢,٣١٩	٤٤٩,١٥١	الفائدة المحملة على الربح أو الخسارة
(١٣٧,٢٣٩)	٩٥٣,٧٥٧	خسائر (أرباح) إعادة القياس الاكتواري المحملة على الدخل الشامل الآخر
(٥٣,٢١٩)	(٤٦٢,٩٣٨)	المنفوع خلال السنة
٩,٩٨١,١٢٦	١٢,٩٧٢,٨٢٧	الرصيد كما في نهاية السنة
		الافتراضات الاكتواريّة الرئيسية:
٦,٠٠٪	٥,٥٠٪	معدل الخصم المستخدم
٣,٠٠٪	٣,٠٠٪	معدل زيادة الرواتب

تحليل الحساسية

اعتمد تحليل الحساسية المذكور أدناه على تغييرات محتملة لافتراضات قد تحدث بنهاية فترة القوائم المالية مع بقاء الافتراضات الأخرى ثابتة. تمثل القيم الموجبة زيادة في الالتزام، وتمثل القيم السالبة انخفاض في الالتزام:

٣١ ديسمبر ٢٠٢٢	٣١ ديسمبر ٢٠٢٣	
(٩٥٦,٦٨٣)	(١,٢٤٦,٢٦٤)	زيادة في معدل الخصم بنسبة ١٪
١,٠٤٢,٠١٤	١,٣٥١,٣١٧	انخفاض في معدل الخصم بنسبة ١٪
(١,٠٤٢,٨٨٣)	(١,٣٥٢,١٢٠)	زيادات الرواتب على المدى الطويل ١٪
٩٥٥,١٠٧	١,٢٤٤,٥٦٤	انخفاضات الرواتب على المدى الطويل ١٪

١٧. مصاريف مستحقة والرصدة دائنة أخرى:

كما في ٣١ ديسمبر		
٢٠٢٢	٢٠٢٣	
٦,٦٢٠,٦٥٨	١٠,٤٤٥,٣٤٥	دفعات مقدّمة من العملاء
٥,١٤٣,١٤٠	٥,٨٦٦,٥٠٢	مصاريف مستحقة
٢,٧٤١,٤١٥	٢,٧٥٦,١٢١	مستحقات عامّين
٣٧١,١٣٠	١,٣٢٩,٧٠٣	ضريبة القيمة المضافة
١٤,٨٧٦,٣٤٣	٢٠,٣٩٧,٦٧١	



شركة الوسائل الصناعية

(شركة مساهمة سعودية)

إيضاحات حول القوائم المالية كما في ٣١ ديسمبر ٢٠٢٣

(جميع المبالغ بالريال السعودي ما لم يذكر خلاف ذلك)

١٨. مخصص الزكاة:

كما في ديسمبر		
٢٠٢٢	٢٠٢٣	
٣٩,٠٣٧,٧٨٢	٤١,١٢٥,٩٩٠	احتساب الزكاة
٥,٠٧٥,٧٩٥	٦,٦١٠,٣٥٢	الربح قبل الزكاة للسنة
٤٤,١١٣,٥٧٧	٤٧,٧٣٦,٣٤٢	تعديلات الربح
٣٧١,٩١٥,٧٦٣	٤٠٧,٥٩٠,٤٤٤	صافي الربح المعدل
(١٥٢,٠١٧,٦٠٣)	(١٦١,٤٩٢,٤٨٣)	بنود مضافة
٢١٩,٨٩٨,١٦٠	٢٤٦,٠٩٨,٠٦١	بنود مخصومة
٦,٧٧١,١١٨	٧,٥٣٧,٠٣٥	وجاء الزكاة الناتج عن اختلاف عدد أيام السنة الميلادية عن الهجرية
		الزكاة المستحقة بواقع ٢٠,٥٪ من صافي الربح المعدل أو الوعاء الزكوي لهما أكبر
		وكانت حركة المخصص على النحو التالي:
٢٠٢٢	٢٠٢٣	
٦,٢٣٠,٧٣٨	٦,٧٧١,١١٨	الرصيد كما في بداية السنة
٦,٧٧١,١١٨	٧,٥٣٧,٠٣٥	المحمل خلال السنة
(٦,٢٣٠,٧٣٨)	(٦,٧٧١,١١٨)	المدفوع خلال السنة
٦,٧٧١,١١٨	٧,٥٣٧,٠٣٥	الرصيد كما في نهاية السنة

قدمت الشركة قراراتها الزكوية إلى هيئة الزكاة والضريبة والجمارك حتى العام المالي المنتهي في ٣١ ديسمبر ٢٠٢٢م وقامت بسداد المستحق عليها من واقع الاقرارات المقدمة وصدر لها شهادة مسارية حتى ٣٠ ابريل ٢٠٢٤م.

خلال السنة المالية ٢٠٢٣م تلقت الشركة من هيئة الزكاة والضريبة والجمارك طلبات فحص للسنوات (٢٠٢١-٢٠٢٢) وقامت الشركة بتقديم مستندات الفحص المطلوبة الخاصة بتلك السنوات ، وقد قامت هيئة الزكاة والضريبة والجمارك بالانتهاء من فحص العام ٢٠١٨م وقدمت ريبط نهائي بتعديل الإقرار لعام ٢٠١٨م بفروقات زكوية بلغت ٩,٨٩٦ ريال تم سددها ولا تزال الفترات المالية (٢٠٢١ - ٢٠٢٢) تحت الفحص .



شركة للوسائل الصناعية

(شركة مساهمة سعودية)

إيضاحات حول القوائم المالية كما في ٣١ ديسمبر ٢٠٢٣

(جميع المبالغ بالريال السعودي ما لم يذكر خلاف ذلك)

١٩. مصاريف بيع وتوزيع:

للسنة المنتهية في ٣١ ديسمبر		إيضاح	
٢٠٢٢	٢٠٢٣		
١١,٨٢٦,١٤٣	١٣,٤٦١,٢٩١		شحن ونقل وتحميل
١٠,٠٨٥,٤٨٦	١١,٥٥٩,٤٨١		رواتب واجور وما في حكمها
١,٦٥٦,٢٥٩	٤,١٢٠,٠٠٥		عمولة مبيعات
٣,٠٨٦,٥٤١	٢,٦٤٤,٠٩٥	٩	مصرف مخصص خسائر ائتمانية متوقعة للذمم المدينة
٢,٣٧٩,٣٦٤	١,٩٣٩,٦٢٤		صيانة وقطع خييار
١,٦٤٢,١٧٢	١,٧٥٩,٨٩٤	٧	استهلاك موجودات حق استخدام
٢,٠٨٢,٦١٢	١,٦٧٥,٨٨٠		مصاريف بنكية
١,٣٦٨,٥٦٥	١,٦٧٢,٦٥٩		بذل إجازة وتذاكر سفر
٣١٣,٦١٥	١,٠٤٦,٩٤٩	١٦	التزامات منافع الموظفين المحددة
-	٩٦٥,٣٧٥	١١	الانخفاض في قيمة المطلوب من أطراف ذات علاقة
١,٢٠٣,١٢١	٩١٦,٠٦٧		دعاية وإعلان
١,٠٣٥,٧٣٨	٦٤٩,١٢٦		رسوم حكومية
٦٦١,٨٢٨	٦٦٦,٩٣٥		تأمين طبي وعلاج
٩٦١,٨٦٣	٤٧٢,٧٣٧	٤	استهلاك ممتلكات والآلات ومعدات
٤٠٦,٢٦٤	٢٥٢,٤٥٤		بريد وهااتف
٢٦٦,٩٨١	٢٢٧,٩٥٨		كهرباء ومياه
١٧٣,٨٦٠	٢٠٢,٦٤٢		ضريبة ونظافة
٢٠١,٠٧١	١٨٥,٥٩٧		أدوات مكتبية
٤١٢,٤١١	١٤٤,٤١٦		إيجارات
١,٢٥٣,٦٥٩	١,٥٢٦,٩٢٩		أخرى
٤١,٠١٧,٥٥٦	٤٦,٠٩٠,١١٤		

٢٠. مصاريف عمومية وإدارية:

للسنة المنتهية في ٣١ ديسمبر		إيضاح	
٢٠٢٢	٢٠٢٣		
٦,٨٠١,٠٥٦	٨,٤٧٠,٥١٧		رواتب واجور وما في حكمها
١,٣٣٢,٩٨١	١,٥٤٢,١٦١		رسوم حكومية
٦٧١,٢٠٠	١,٣٧٥,٤٦٩		بذل إجازة وتذاكر سفر
١,٩٢٥,٠٠٠	٢,١٦٠,٠٠٠		مكافأة ومستحقات لجان الشركة
٢٣٣,٨٨٦	٩٨٨,٨٤٧	١٦	التزامات منافع محددة للموظفين
٦٤٧,٦٦٠	٨١٥,٧٨٨	٤	استهلاك ممتلكات والآلات ومعدات
٣١٤,٢٠٣	٣٢٦,٣٥٥		إطعام الأصول غير الملموسة
٩٢٠,١٣٠	٦١٠,٦٣٣		خدمات البرمجيات والشبكات
٤٩٤,٠٩٥	٥٢٠,٩٩٥		تأمين طبي وعلاج
-	٥٠١,٠٠٠	١٠	مخصص الانخفاض في قيمة شيكات تحت التحصيل
٥٥٥,٦٥٢	٤٣٥,٤٥٨		بريد وهااتف
٤٩٧,٨٨٩	٤٠٩,٩٥٣		اتعاب مهنية
١٢٧,٢٠٥	١٥٠,٦١٣		مصاريف بنكية
٣٠٣,٨٥٨	١٤٧,٠٤٢		محروقات وصيانة وتأمين سيارات
٨٦,٤٥١	١٤٠,٢٤٣		مأموريات عمل وسفريات
١٣٨,٥٩٣	٩٦,٧٧١		قرطاسية ومطبوعات
١,٥٠٠,٠٠٠	-		مخصص خسائر انخفاض في قيمة المخزون
٨٧٨,٧٠٧	١,١٠٦,٤١٩		أخرى
١٧,٤٢٨,٦٦٦	١٩,٧٩٨,١٦٤		



شركة الوسائل الصناعية

(شركة مساهمة سعودية)

إيضاحات حول القوائم المالية كما في ٣١ ديسمبر ٢٠٢٢

(جميع المبالغ بالريال السعودي ما لم يذكر خلاف ذلك)

٢١. ربحية السهم الأساسي والمخفض:

للسنة المنتهية في ٣١ ديسمبر		
٢٠٢٢	٢٠٢٣	
٣٩,٤٤١,٧٦٠	٤٢,٠٥٠,١٨٤	الربح من العمليات
٣٢,٢٦٦,٦٦٤	٣٢,٥٨٨,٩٥٥	صافي ربح السنة
٢٥٠,٠٠٠,٠٠٠	٢٥٠,٠٠٠,٠٠٠	المتوسط المرجح لعدد الأسهم القائمة خلال السنة (عدد)
٠,١٦	٠,١٧	ربح السهم الأساسي والمخفض من الربح من العمليات
٠,١٣	٠,١٣	ربح السهم الأساسي والمخفض من صافي ربح السنة

يستند احتساب ربحية السهم الأساسية/المخفضة إلى الربح العائد على المساهمين العاديين والمتوسط المرجح لعدد الأسهم العادية القائمة. تم احتساب ربحية السهم للسنة المنتهية في ٣١ ديسمبر ٢٠٢٢ على أساس المتوسط المرجح لعدد الأسهم القائمة في نهاية السنة، إن الربح المخفض للسهم هو نفس الربح الأساسي للسهم حيث أن الشركة لا يوجد لديها أوراق مالية قابلة للتحويل ولا أدوات مالية مخفضة لممارستها. تم تعديل المتوسط المرجح لعدد الأسهم في ٣١ ديسمبر ٢٠٢٢ بالترجيح وذلك لتتماشى مع المتوسط المرجح لعدد الأسهم الجديدة بعد تجزئتها خلال عام ٢٠٢٢م (إيضاح ١٣) وذلك كما هو مطلوب وفقاً لمعيار المحاسبة الدولي رقم ٣٣ (ربحية السهم).

٢٢. توزيعات أرباح:

بناءً على قرار الجمعية العمومية العادية المنعقدة بتاريخ ٢٨ مارس ٢٠٢٢م بتفويض مجلس الإدارة بتوزيع أرباح عن العام المالي ٢٠٢٢م، تم التصويت بالاجتماع المنعقد للجمعية العامة غير العادية المنعقدة في ١١ شوال ١٤٤٤هـ الموافق ١ مايو ٢٠٢٢م بتوزيع أرباح نقدية على مساهمي الشركة بنسبة ٧,٥٪ من رأس المال ما يعادل (٠,٧٥ ريال سعودي للسهم) عن عام ٢٠٢٢م بإجمالي مبلغ ١٨,٧٥ مليون ريال سعودي على أن تكون الأحتية للمساهمين المالكين للأسهم في يوم الاستحقاق المقيدين في سجل مساهمي الشركة لدى مركز الإيداع.

بناءً على قرار الجمعية العمومية العادية المنعقدة بتاريخ ١٣ مارس ٢٠٢٢م بتفويض مجلس الإدارة بتوزيع أرباح عن العام المالي ٢٠٢١م، تم التصويت بالاجتماع المنعقد للجمعية العامة الغير عادية المنعقدة في ١٦ شوال ١٤٤٣هـ الموافق ١٧ مايو ٢٠٢٢م بتوزيع أرباح نقدية على مساهمي الشركة بنسبة ٥٪ من رأس المال ما يعادل (٠,٥٠ ريال سعودي للسهم) عن عام ٢٠٢١م بإجمالي مبلغ ١٢,٥ مليون ريال سعودي على أن تكون الأحتية للمساهمين المالكين للأسهم في يوم الاستحقاق المقيدين في سجل مساهمي الشركة لدى مركز الإيداع.

٢٣. الالتزامات المحتملة:

هناك ارتباطات مالية مقابل اعتمادات مستندية والقرارات طارئة مقابل خطابات ضمان بتاريخ المركز المالي كما يلي:

كما في ٣١ ديسمبر		
التأمين	القيمة	الالتزام المحتمل
٤,١٩٨,٤٥٥	٦,٨٨١,٢٧٢	٢,٦٨٢,٩١٧
١٠,٩٠٧,٥٧٤	١٦,٧٠٧,٨٣٨	٥,٨٠٠,٢٦٤
خطابات الضمان		
		٢٠٢٢
		٢٠٢٣
الاعتمادات المستندية		
		٢٠٢٢
		٢٠٢٣
١,١٧٥,٤٥٤	٧,٨٣١,٣٠٧	٦,٦٥٥,٨٥٣
٩١٣,٣٠٨	٦,٠٨٤,١٠٥	٥,١٧٠,٧٩٧



شركة الوسائل الصناعية

(شركة مساهمة سعودية)

إيضاحات حول القوائم المالية للسنة المنتهية في ٣١ ديسمبر ٢٠٢٢
(جميع المبالغ المدرجة بالريال السعودي ما لم يذكر خلاف ذلك)

٢٤. المعلومات القطاعية:

تقوم الإدارة بتحليل نتائج عملياتها باستمرار من أجل اتخاذ القرارات التي تتعلق بتوزيع الموارد وتقييم الأداء، تقوم الشركة بعرض البيانات المالية الأساسية وفقاً للمبيعات.

القطاع الجغرافي هو مجموعة من الموجودات أو العمليات التي تقوم بأنشطة تدر إيرادات في بيئة اقتصادية محددة تخضع لمخاطر وعوائد مختلفة عن تلك التي تعمل في بيئات اقتصادية أخرى.

تحليل المبيعات وتكلفة المبيعات وأجمالي الربح أو الخسارة وفقاً للمناطق الجغرافية

السنة المنتهية في ٣١ ديسمبر ٢٠٢٢			السنة المنتهية في ٣١ ديسمبر ٢٠٢٣			البيان
مجموع الربح	تكلفة المبيعات	المبيعات	مجموع الربح	تكلفة المبيعات	المبيعات	
٦,٠٥٥,٨٥١	(١٧,٨٠٧,٠٦٦)	٢٣,٨٦٢,٩١٧	٧,٦١٦,٥٨٩	(٢٣,٦٥١,٩٤٤)	٣١,٢٦٨,٥٣٣	المنطقة الجنوبية
١٤,٨٧١,٨٦٣	(٤٣,٧٣٠,٣١٥)	٥٨,٦٠٢,١٧٨	٢٣,٧٩١,٦٦٩	(٧٣,٨٨٠,٧٣٧)	٩٧,٦٧٢,٤٠٦	المنطقة الشرقية
٦,٨٤٤,٢٥٥	(٢٠,١٢٥,٣٤٨)	٢٦,٩٦٩,٦٠٣	٨,٨٥٠,٨٩٤	(٢٧,٤٨٤,٨٥٥)	٣٦,٣٣٥,٧٤٩	المنطقة الشمالية
١١,١٦٢,٦٤٠	(٣٢,٨٢٣,٤٤٥)	٤٣,٩٨٦,٠٨٥	١٤,٦٦٣,٨٤٧	(٤٥,٥٣٥,٩١٦)	٦٠,١٩٩,٧٥٨	المنطقة الغربية
٤٩,٠٦١,٩٧٢	(١٤٥,١٣١,١٧٨)	١٩٤,١٩٣,١٥٠	٤٥,٧٠٢,٦٢٦	(١٤٤,٨٠٣,٥٠٣)	١٩٠,٥٠٦,١٢٤	المنطقة الوسطى
٩,٨٩١,٤٠١	(٢٩,٠٨٥,٤٠٠)	٣٨,٩٧٦,٨٠١	٧,٣١٢,٨٤٧	(٢٢,٧٠٨,٧٢٠)	٣٠,٠٢١,٥٦٧	مبيعات التصدير
٩٧,٨٨٧,٩٨٢	(٢٨٨,٧٠٢,٧٥٢)	٣٨٦,٥٩٠,٧٣٤	١٠٧,٩٣٨,٤٦٢	(٣٣٨,٠٦٥,٦٧٥)	٤٤٦,٠٠٤,١٣٧	الإجمالي

٢٥. الأدوات المالية:

إدارة رأس المال

تدير الشركة رأس مالها لضمان استمرار الشركة في الاستثمار كشركة مستمرة وزيادة العائد على أصحاب الحصص من خلال تحسين وصيد الدين وحقوق الملكية. لم تتغير استراتيجية الشركة العامة منذ العام السابق.

يتكون هيكل رأس مال الشركة من حقوق الملكية والدين والذي يتضمن رأس المال المصدر، والاحتياطي النظامي والأرباح المتبقية والقروض.

٣١ ديسمبر ٢٠٢٢	٣١ ديسمبر ٢٠٢٣
٢٧,٥٧١,٦٧٨	١٥,٥٢٨,٥٣١
٧٠,١٣٧,٨٧٧	١٠٦,٦٧٧,٥٥٤
٥٥,٠٣٣,٤٢١	٤١,٢٧٢,٦٥٨
٣,٧٤٥,٠٤٨	٣,١٠٦,٧٠٤
(١٠,٩١١,٦٠٨)	(٦,٤٣١,٧٦٣)
-	(١٣٨,٨٣٩)
١٤٥,٥٧٦,٤١٦	١٦٠,٠١٤,٨٤٥
-	٤,٠٠٠,٠٠٠
٦٨,١٥٨,٥٣٨	٨٣,٥٠٦,٣٣٠
١٤,٨٧٦,٣٤٣	٢٠,٣٩٧,٦٧١
(٦,٦٢٠,٦٥٨)	(١٠,٤٤٥,٣٤٥)
٧٦,٤١٤,٢٢٣	٩٧,٤٥٨,٦٥٦



شركة الوسائل الصناعية

(شركة مساهمة سعودية)

إيضاحات حول القوائم المالية للسنة المنتهية في ٣١ ديسمبر ٢٠٢٣
(جميع المبالغ المدرجة بالريال السعودي ما لم يذكر خلاف ذلك)

٢٥. الأدوات المالية (تتمة):

مخاطر السوق

كانت الشركة معرضة لمخاطر السوق خلال الفترة قيد المراجعة على شكل مخاطر أسعار الفائدة الموضحة أدناه. لم يكن هناك تغيرات في هذه الظروف منذ السنة السابقة.

إدارة مخاطر العملات الأجنبية

تجري الشركة تعاملاتها بالريال السعودي والدولار الأمريكي المرتبط بالريال السعودي بسعر صرف ثابت. تراقب الإدارة التذبذبات في أسعار صرف العملات وتدير أثرها على القوائم المالية وفقاً لذلك. لا يوجد لدى الشركة أية موجودات أو مطلوبات نقدية جوهرية بعملات أجنبية تعرضت فيه لتقلبات أسعار صرف العملات الأجنبية بتاريخ القوائم المالية. نتيجة لذلك، لم يتم عرض تحليل حساسية العملة الأجنبية.

إدارة مخاطر أسعار الفائدة والسيولة

تتبع المسؤولية النهائية عن إدارة مخاطر السيولة على عاتق مجلس الإدارة الذي وضع خطة ملائمة لإدارة مخاطر السيولة لإدارة متطلبات الشركة القصيرة والمتوسطة والطويلة الأجل ومتطلبات إدارة السيولة. تدير الشركة مخاطر السيولة من خلال الاحتفاظ باحتياطيات كافية وسهيلات بكمية وسهيلات قروض احتياطية من خلال مراقبة التدفقات النقدية المتوقعة والتغذية بشكل مستمر ومراقبة تواريخ استحقاق الموجودات والمطلوبات المالية.

إن الشركة معرضة لمخاطر أسعار الفائدة نظراً لاقتراض الأموال بأسعار فائدة متغيرة. لا تقوم الشركة بالتحوط لتعرضها للتغيرات في أسعار الفائدة.

إدارة مخاطر الائتمان

مخاطر الائتمان هي مخاطر عدم قدرة الطرف الآخر على الوفاء بالتزاماته التعاقدية مما يؤدي إلى خسارة مالية للشركة. تتكون التركيزات المحتملة لمخاطر الائتمان بشكل رئيسي من الذمم المدينة التجارية والمبالغ المستحقة من جهات ذات علاقة واستثمارات نقدية قصيرة الأجل. تم الإفصاح عن تفاصيل كيفية إدارة مخاطر الائتمان المتعلقة بالذمم المدينة التجارية في إيضاح رقم ٩. تتم مراقبة المبالغ المطلوبة من جهات ذات علاقة ويتم عمل مخصصات لها عند الحاجة لأية مبالغ غير قابلة للاسترداد. يتم إيداع الاستثمارات النقدية قصيرة الأجل لدى بنوك ذات تصنيف ائتماني عالي.

القيمة العادلة للأدوات المالية

تعتقد الإدارة أن القيم الدفترية للأدوات المالية المدرجة في قائمة المركز المالي تقارب قيمتها العادلة.

٢٦. إعادة تدوير أرقام المقارنة:

تم إعادة تدوير أرقام المقارنة للسنة المنتهية في ٣١ ديسمبر ٢٠٢٢ م بما يتماشى مع تدوير السنة الحالية.

٢٧. الأحداث الإحقة:

بتاريخ ٢٩ يناير ٢٠٢٤م الموافق ١٧ رجب ١٤٤٥هـ وافقت الجمعية العامة غير العادية لشركة الوسائل الصناعية على شراء الشركة لعدد من أسهمها بحد أقصى ٥٠٠ ألف سهم بهدف تخصيصها لموظفي الشركة ضمن برنامج أسهم الموظفين وسيتم تمويل عملية الشراء من النقد المتوفر لدى الشركة، وتؤرخ مجلس الإدارة بإتمام عملية الشراء خلال فترة أقصاها إثني عشر شهراً من تاريخ قرار الجمعية. وحتى تاريخ اعتماد القوائم المالية المرفقة لم تقم الشركة بتنفيذ هذا القرار.

٢٨. اعتماد القوائم المالية:

تم اعتماد إصدار القوائم المالية المرفقة من قبل مجلس إدارة الشركة بتاريخ ٢٧ مارس ٢٠٢٤م الموافق ١٧ رمضان ١٤٤٥هـ





٣-٨ القوائم المالية المراجعة للسنة المالية المنتهية ٣١ ديسمبر ٢٠٢٤م

شركة الوسائل الصناعية
(شركة مساهمة سعودية)
القوائم المالية وتقدير مراجع الحسابات المستقل
للسنة المنتهية في ٣١ ديسمبر ٢٠٢٤م



شركة الوسائل الصناعية
(شركة مساهمة سعودية)
القوائم المالية وتقرير مراجع الحسابات المستقل
للسنة المنتهية في ٣١ ديسمبر ٢٠٢٤

الصفحة	المحتويات
٣-١	تقرير مراجع الحسابات المستقل
٤	قائمة المركز المالي
٥	قائمة الأرباح أو الخسائر والدخل الشامل الآخر
٦	قائمة التغيرات في حقوق المساهمين
٨-٧	قائمة التدفقات النقدية
٣٤-٩	إيضاحات حول القوائم المالية

"تقرير مراجع الحسابات المستقل (نقمة)"

أمور المراجعة الرئيسية (نقطة):

<p>المخزون:</p> <p>يعتبر المخزون من أمور المراجعة الرئيسية نظرا لطبيعة نشاط الشركة والذي يعتمد على المخزون بصورة أساسية في توليد الإيرادات ومدى تأثيره على نتائج الأعمال للشركة.</p> <p>كما في ٣١ ديسمبر ٢٠٢٤م، بلغ صافي رصيد المخزون، للصافي مبلغ ١٩٥,٧ مليون ريال سعودي (٢٠٢٣م: ١٧٩ مليون ريال سعودي) والذي يمثل ما نسبته حوالي ٥٥,٧% من إجمالي الموجودات المتداولة و ٢٧,٩% من إجمالي موجودات الشركة كما في ٣١ ديسمبر ٢٠٢٤م، (٣١ ديسمبر ٢٠٢٣م: ٥١,٨% من إجمالي الموجودات المتداولة و ٣٥,٣% من إجمالي الموجودات).</p> <p>ونظرا لأهمية رصيد المخزون والتقييمات والافتراضات المرتبطة بتقلدهم والانخفاض في قيمته فإن هذا الأمر اعتبر من أمور المراجعة الرئيسية.</p> <p>يرجى الرجوع للإيضاح رقم (٨/٣) للسياسة المحاسبية للمخزون، وإيضاح رقم (٨) للإفصاح ذو الصلة حول القوائم المالية المرفقة.</p>	<p>الإجراءات المتخذة تجاه أمور المراجعة الرئيسية (تتمتع)</p> <p>قمنا بتنفيذ الإجراءات التالية فيما يتعلق بالتحقق من وجود وتقييم المخزون:</p> <ul style="list-style-type: none"> حضور الجرد الفعلي للمخزون الذي قامت به إدارة الشركة. تقييم التصميم ومدى فاعلية إجراءات الرقابة الداخلية عند الدورة المحاسبية الخاصة بالمخزون. تقييم مدى ملائمة وكفاية الإفصاحات المتعلقة بالمخزون في القوائم المالية المرفقة. اختبار صحة قياس المخزون بسعر التكلفة أو صافي القيمة القابلة للتحقق أيهما أقل.
<p>الانخفاض في قيمة الذمم المدينة التجارية</p> <p>كما في ٣١ ديسمبر ٢٠٢٤م بلغ إجمالي أرصدة الذمم المدينة التجارية ١٣٥ مليون ريال سعودي (٣١ ديسمبر ٢٠٢٣م: ١٣٢,٣ مليون ريال سعودي)، تم تسجيل مخصص خسائر الائتمانية المتوقعة بمبلغ ٣٠,٦ مليون ريال سعودي كما في ٣١ ديسمبر ٢٠٢٤م (٣١ ديسمبر ٢٠٢٣م: ٢٥,٦ مليون ريال سعودي).</p> <p>يعتمد مخصص الانخفاض في قيمة الذمم المدينة التجارية الخاص بالشركة على مدى تقدير الإدارة للخسائر الائتمانية المتوقعة على مدى العمر التي سيتم تكديدها، والتي يتم تقديرها من خلال الأخذ في الاعتبار تاريخ الخسائر الائتمانية، وأعمار الذمم المدينة التجارية، وتاريخ سداد العملاء والمركز المالي للعملاء وإجراء تقييم للظروف الاقتصادية العامة الحالية والمتوقعة. وكل ذلك ينفوي على درجة عالية من حكم الإدارة.</p> <p>يعتبر مخصص الانخفاض في قيمة الذمم المدينة التجارية من أمور المراجعة الرئيسية لأن تسجيل المخصص بعد أمرا غير موضوعي بطبيعته ويتطلب حكما إداريا هاما، مما يزيد من مخاطر الخطأ أو تحيز الإدارة المحتمل.</p> <p>يرجى الرجوع للإيضاح رقم (١٤/٢) للسياسة المحاسبية للانخفاض في قيمة الذمم المدينة التجارية وإيضاح رقم (٩) للإفصاح ذو الصلة حول القوائم المالية المرفقة.</p>	<p>الانخفاض في قيمة الذمم المدينة التجارية</p> <p>قمنا بتنفيذ الإجراءات التالية فيما يتعلق بتقييم مخصص الخسائر الائتمانية المتوقعة في قيمة الذمم المدينة التجارية:</p> <ul style="list-style-type: none"> تقييم التصميم والتنفيذ والضوابط الرقابية الرئيسية للإدارة المتعلقة بالرقابة الائتمانية وتحصيل الديون وتقدير الخسائر الائتمانية المتوقعة؛ إجراء تقييم، على أساس العينة، حول ما إذا كانت البنود الواردة في تقرير أعمار الذمم المدينة التجارية قد تم تصنيفها ضمن الفئة المناسبة للأعمار من خلال مقارنة العناصر الفردية في التقرير مع المستندات الأساسية، والتي تضمنت فواتير المبيعات وإشعارات تسليم البضائع؛ الحصول على فهم للمؤشرات والافتراضات الرئيسية الخاصة بنموذج الخسائر الائتمانية المتوقعة المطبق من قبل الإدارة، بما في ذلك البيانات التاريخية للتعرض في السداد ومعدلات الخسارة المقدرة من الإدارة؛ تقييم مدى معقولية تقديرات مخصص الخسارة الخاص بالإدارة من خلال التحقق من المعلومات المستخدمة من قبل الإدارة لتكون مثل هذه الأحكام، بما في ذلك اختبار مدى دقة البيانات التاريخية للتعرض في السداد وتقييم ما إذا كانت معدلات الخسارة التاريخية قد تم تعديلها بالشكل المناسب بناء على الظروف الاقتصادية الحالية والمعلومات التي تتسم بالنظرية التطلعية للمستقبل؛ و التحقق، على أساس العينة، من الإيصالات النقدية المستلمة من العملاء بعد نهاية السنة المالية المتعلقة بأرصدة الذمم المدينة التجارية كما في ٣١ ديسمبر ٢٠٢٤م مع الكشوفات البنكية ومستندات التحويل ذات الصلة.

المعلومات الأخرى المدرجة في تقرير الشركة السنوي للسنة المنتهية في ٣١ ديسمبر ٢٠٢٤:

تتكون المعلومات الأخرى من المعلومات المدرجة في تقرير الشركة السنوي للسنة المنتهية في ٣١ ديسمبر ٢٠٢٤، بخلاف القوائم المالية وتقرير مراجع الحسابات حولها إذ أن الإدارة مسؤولة عن المعلومات الأخرى.

إن رأينا حول القوائم المالية لا يغطي المعلومات الأخرى، كما أننا لا ولن نبدى أي شكل من أشكال التأكيدات حولها. وفيما يتعلق بمراجعتنا للقوائم المالية، فإن مسؤوليتنا هي قراءة المعلومات الأخرى الموضحة أعلاه، وعند القيام بذلك، نأخذ بعين الاعتبار ما إذا كانت المعلومات الأخرى غير متسقة بشكل جوهري مع القوائم المالية أو المعلومات التي حصلنا عليها خلال عملية المراجعة، أو تظهر بطريقة أخرى أنها تحتوي على تحريف جوهري.

فيما لو استوتجنا عند قراءة التقرير السنوي، عندما يكون متاحا لنا، إذا تبين لنا وجود تحريف جوهري فيه، فانه ينبغي علينا ابلاغ المكلفين المحكومة بهذا الأمر.

"تقرير مراجع الحسابات المستقل (تتمة)"**مسؤوليات الإدارة والمكلفون بالحوكمة عن القوائم المالية:**

إن الإدارة مسؤولة عن إعداد القوائم المالية وعرضها بشكل عادل وفقاً للمعايير الدولية للتقرير المالي المعتمدة في المملكة العربية السعودية والمعايير والإصدارات الأخرى المعتمدة من الهيئة السعودية للمراجعين والمحاسبين وأحكام نظام الشركات والنظام الأساسي للشركة وكذلك عن الرقابة الداخلية التي تعتبرها الإدارة ضرورية لتمكينها من إعداد قوائم مالية خالية من أخطاء جوهرية سواء كانت ناشئة عن احتيال أو عن خطأ. عند إعداد القوائم المالية، تكون الإدارة مسؤولة عن تقييم قدرة الشركة على الاستمرار والإفصاح، عندما ينطبق ذلك، عن أمور تتعلق بالاستمرارية واستخدام أساس الاستمرارية المحاسبي، ما لم تنوي الإدارة تصفية الشركة أو إيقاف أعمالها أو لا يوجد بديلاً واقعياً غير ذلك.

المكلفون بالحوكمة أي أعضاء مجلس الإدارة هم المسؤولون على الإشراف على عملية التقرير المالي للشركة.

مسؤوليات المراجع عن مراجعة القوائم المالية:

تتمثل أهدافنا في الوصول إلى تأكيد معقول عما إذا كانت القوائم المالية ككل تخلو من التحريف الجوهري، سواء بسبب غش أو خطأ، وإصدار تقرير المراجع الذي يتضمن رأينا. والتأكيد المعقول هو مستوى عالٍ من التأكيد، لكنه لا يضمن أن المراجعة التي تم القيام بها وفقاً للمعايير الدولية للمراجعة المعتمدة في المملكة العربية السعودية ستكشف دائماً عن التحريف الجوهري عند وجوده. ويمكن أن تنشأ التحريفات عن غش أو خطأ، وتعد التحريفات جوهرية إذا كان يمكن التوقع بدرجة معقولة أنها قد تؤثر، منفردة أو في مجملها، على القرارات الاقتصادية التي يتخذها المستخدمون على أساس هذه القوائم المالية.

وكجزء من عملية المراجعة التي تتم وفقاً للمعايير الدولية للمراجعة المعتمدة في المملكة العربية السعودية، فإننا نمارس الحكم المهني ونحافظ على نزعة الشك المهني طوال المراجعة. ونقوم أيضاً بما يلي:

- تحديد وتقييم مخاطر الأخطاء الجوهرية في القوائم المالية، سواء كانت ناشئة عن احتيال أو خطأ، وكذلك تصميم وتنفيذ إجراءات مراجعة مستجيبة لتلك المخاطر، والحصول على أدلة مراجعة كافية وملائمة لتوفير أساساً لرأينا. إن خطر عدم اكتشاف الأخطاء الجوهرية الناتجة عن احتيال أعلى من الخطر الناتج عن الخطأ، حيث أن الإحتيال قد يشمل على التواطؤ، التزيير، الحذف المتعمد، سوء التمثيل أو تجاوز للرقابة الداخلية.
- الحصول على فهم للرقابة الداخلية ذات الصلة بالمراجعة لغايات تصميم إجراءات مراجعة مناسبة حسب الظروف، وليس لغرض إبداء رأي حول فعالية الرقابة الداخلية.
- تقييم ملائمة السياسات المحاسبية المستخدمة ومدى معقولية التقديرات المحاسبية والإفصاحات المتعلقة بها التي اعتدتها الإدارة.
- التوصل إلى استنتاج حول ملائمة استخدام الإدارة لأساس الاستمرارية المحاسبي، وبناء على أدلة المراجعة التي تم الحصول عليها، فيما إذا كان هنالك وجود لعدم تيقن جوهري يتعلق بأحداث أو ظروف يمكن أن تثير شكاً جوهرياً حول قدرة الشركة على الاستمرارية كمنشأة مستمرة. إذا استنتجنا عدم وجود تيقن جوهري، فإننا مطالبون أن نلفت الانتباه في تقرير مراجعتنا إلى الإيضاحات ذات العلاقة في القوائم المالية، وإذا كان الإفصاح عن هذه المعلومات غير ملائم، فسنقوم بتعديل رأينا. إن استنتاجاتنا تعتمد على أدلة المراجعة التي تم الحصول عليها حتى تاريخ تقرير مراجعتنا. ومع ذلك، فإنه من الممكن أن تتسبب أحداث أو ظروف مستقبلية في توقف الشركة على الاستمرار كمنشأة مستمرة.
- تقييم العرض العام للقوائم المالية وهيكلها ومحتواها، بما في ذلك الإفصاحات، وما إذا كانت القوائم المالية تعبر عن المعاملات والأحداث التي تمثلها بطريقة العرض العادل.

نحن نتواصل مع الأشخاص المكلفين بالحوكمة فيما يتعلق بجملة أمور من بينها نطاق وتوقيت المراجعة المخطط له وملاحظات المراجعة الهامة، بما في ذلك أية نقاط ضعف هامة في الرقابة الداخلية التي تم تحديدها خلال مراجعتنا.

لقد زدنا أيضاً المكلفين بالحوكمة ببيان يفيد بأننا قد التزمنا بالمتطلبات المسلكية ذات الصلة المتعلقة بالاستقلال، وأبلغناهم بجميع العلاقات والأمور الأخرى التي قد نعتقد بشكل معقول أنها تؤثر على استقلالنا، وبحسب مقتضى الحال إجراءات الوقاية ذات العلاقة.

ومن الأمور التي تم إبلاغها للمكلفين بالحوكمة، تلك الأمور التي كانت لها الأهمية القصوى عند مراجعة القوائم المالية للسنة الحالية، وبناء على ذلك تعد أمور المراجعة الرئيسية. ونوضح هذه الأمور في تقريرنا ما لم يمنع نظام أو لائحة الإفصاح العلني عن الأمر أو عندما، في ظروف نادرة للغاية، نرى أن الأمر ينبغي ألا يتم الإفصاح عنه في تقريرنا بسبب أنه من المتوقع بشكل معقول أن تفوق التبعات السلبية لفعل ذلك فوائد المصلحة العامة المترتبة على هذا الإبلاغ.

عن الخراشي وشركاه

عبد الله سليمان السعيد
ترخيص رقم (٤٥٦)

الرياض في:

٢٣ رمضان ١٤٤٦ هـ.

٢٣ مارس ٢٠٢٥ م.

شركة الوسائل الصناعية

(شركة مساهمة سعودية)

قائمة المركز المالي

كما في ٣١ ديسمبر ٢٠٢٤

(جميع المبالغ بالريال السعودي ما لم يذكر خلاف ذلك)

كما في ٣١ ديسمبر		إيضاح	الموجودات
٢٠٢٣	٢٠٢٤		
الموجودات غير المتداولة			
١٤٩,١٢٨,٤٨٣	١٤٩,٤٥٩,٦٤٦	٤	ممتلكات والآت ومعدات، بالصافي
٥,٨٩٦,٢٧٤	٩,٨١٥,٩٣٤	٥	مشروعات تحت التنفيذ
١,٤٥٨,٣٩٢	١,١٤٦,٣٨١	٦	موجودات غير ملموسة، بالصافي
٤,٩٦٩,٤٢٧	٤,٩٩٢,١١٠	١٠٧	موجودات حق الاستخدام، بالصافي
١٦١,٤٥٢,٥٧٦	١٦٥,٤١٤,٠٧١		إجمالي الموجودات غير المتداولة
الموجودات المتداولة			
١٧٩,٠٤٩,٨٣٦	١٩٥,٧٤٩,٧٢١	٨	مخزون، بالصافي
١٠٦,٦٧٧,٥٥٤	١٠٤,٣٥٩,٤٣١	٩	ذمم مدينة تجارية، بالصافي
٤١,٢٢٢,٦٥٨	٤١,٦٠٩,١٢١	١٠	مصاريف متفرقة مقدما وأرصدة مدينة أخرى، بالصافي
٣,١٠٦,٧٠٤	٨٦٠,٦٥٤	١١	مطلوب من أطراف ذات علاقة، بالصافي
١٥,٥٢٨,٥٣١	٨,٥٢٥,٤٩١	١٢	النقد وما يعادله
٣٤٥,٦٣٥,٢٨٣	٣٥١,١٠٤,٤١٨		إجمالي الموجودات المتداولة
٥٠٧,٠٨٧,٨٥٩	٥١٦,٥١٨,٤٨٩		إجمالي الموجودات
حقوق المساهمين والمطلوبات			
حقوق المساهمين			
٢٥٠,٠٠٠,٠٠٠	٢٥٠,٠٠٠,٠٠٠	١٣	رأس المال
٣٩,٥٧٢,٨٤٧	٤٣,٤٨٦,٥٣٠	١٤	احتياطي نظامي
٧٠,٤٩٧,٨٦٧	٦٨,٢٢١,٠١٥		أرباح مبقاة
(٣٩,٩٠٧)	(٥١١,٥٣٩)		احتياطي إعادة قياس التزامات منافع الموظفين المحددة
٣٦٠,٠٣٠,٨٠٧	٣٦١,١٩٦,٠٠٦		إجمالي حقوق المساهمين
المطلوبات			
المطلوبات غير المتداولة			
١٤,٣٦٣,٦٣٠	١٣,١٠٢,٤٧٣	١٠-١٥	قروض طويلة الأجل - الجزء غير المتداول
١٢,٩٧٢,٨٢٧	١٥,٤٦٠,٤٣٦	١٦	التزامات منافع الموظفين المحددة
٢,٦٨٠,٥٤٣	٢,٧٦٣,٥٩٣	٢٠٧	التزامات عقود الإيجار - الجزء غير المتداول
٣٠,٠١٧,٠٠٠	٣١,٣٢٦,٥٠٢		إجمالي المطلوبات غير المتداولة
المطلوبات المتداولة			
٤,٠٠٠,٠٠٠	٤,٤٠٠,٠٠٠	١٠-١٥	قروض طويلة الأجل - الجزء المتداول
-	٩٩١,٢٥٠	٢٠-١٥	قروض قصيرة الأجل
٨٣,٥٠٦,٣٣٠	٨٢,٨٠٤,٠٧٠		ذمم دائنة تجارية
٢٠,٣٩٧,٦٧١	٢٧,٦٩٧,٠٧٩	١٧	مصاريف مستحقة وأرصدة دائنة أخرى
١,٥٩٩,٠١٦	١,٨٢٠,٥٩٧	٢٠٧	التزامات عقود الإيجار - الجزء المتداول
٧,٥٣٧,٠٣٥	٦,٢٨٢,٩٨٥	١٨	مخصص الزكاة
١١٧,٠٤٠,٠٥٢	١٢٣,٩٩٥,٩٨١		إجمالي المطلوبات المتداولة
١٤٧,٠٥٧,٠٥٢	١٥٥,٣٢٢,٤٨٣		إجمالي المطلوبات
٥٠٧,٠٨٧,٨٥٩	٥١٦,٥١٨,٤٨٩		إجمالي حقوق المساهمين والمطلوبات

رئيس مجلس الإدارة

الرئيس التنفيذي

المدير المالي

تشكل الإيضاحات المرفقة جزءاً لا يتجزأ من هذه القوائم المالية

شركة الوسائل الصناعية
(شركة مساهمة سعودية)
قائمة الأرباح أو الخسائر والدخل الشامل الآخر
للسنة المنتهية في ٣١ ديسمبر ٢٠٢٤
(جميع المبالغ بالريال السعودي مالم يذكر خلاف ذلك)

للسنة المنتهية في ٣١ ديسمبر		إيضاح
٢٠٢٣	٢٠٢٤	
٤٤٦,٠٠٤,١٣٧	٤٦٠,١٠٥,٨٦٥	١٩ الإيرادات
(٣٣٨,٠٦٥,٦٧٥)	(٣٣٦,٤٥٠,٣٧٥)	٢٠ تكلفة الإيرادات
١٠٧,٩٣٨,٤٦٢	١٢٣,٦٥٥,٤٩٠	مجموع الربح
		مصاريف التشغيل:
(٤٣,٤٤٦,٠١٩)	(٥٣,٤٣٢,٣٦٧)	٢١ مصاريف بيع وتوزيع
(١٩,٧٩٨,١٦٤)	(٢٢,٥٩١,٩٣٨)	٢٢ مصاريف عمومية وإدارية
(٢,٦٤٤,٠٩٥)	(١١,٥٦٢,٩٨٠)	٩ الانخفاض في قيمة النعم المدينة التجارية
٤٢,٠٥٠,١٨٤	٣٦,٠٦٨,٢٠٥	الربح من العمليات للسنة
-	٩,٦٤٦,٩٦٢	٢٣ ارباح من بيع استثمار في شركة تابعة
(١,٢٥١,١٦٠)	(٤٨٥,٧١٩)	مصاريف تمويل
٣٢٦,٩٦٦	١٩٠,٣٦٨	إيرادات أخرى
٤١,١٣٥,٩٩٠	٤٥,٤١٩,٨١٦	الربح قبل الزكاة للسنة
(٧,٥٣٧,٠٣٥)	(٦,٢٨٢,٩٨٥)	١٨ الزكاة
٣٣,٥٩٨,٩٥٥	٣٩,١٣٦,٨٣١	صافي ربح السنة
		الخسارة الشاملة الأخرى
(٩٥٣,٧٥٧)	(٤٧١,٦٣٢)	١٦ البنود التي لن يعاد تصنيفها لاحقاً إلى الربح أو الخسارة
٣٢,٦٣٥,١٩٨	٣٨,٦٦٥,١٩٩	خسائر اكتوارية من إعادة قياس التزامات منافع الموظفين المحددة
		اجمالي الدخل الشامل للسنة
		٢٤ ربحية السهم (بالريال السعودي)
٠,١٣	٠,١٦	ربحية السهم الأساسي والمنخفض من صافي ربح السنة

رئيس مجلس الإدارة

الرئيس التنفيذي

المدير المالي

تشكل الإيضاحات المرفقة جزءاً لا يتجزأ من هذه القوائم المالية



شركة الوسائل الصناعية
(شركة مساهمة سعودية)
قائمة التغيرات في حقوق المساهمين
للسنة المنتهية في ٣١ ديسمبر ٢٠٢٤
(جميع المبالغ بالريال السعودي مالم يذكر خلاف ذلك)

الإجمالي	احتياطي إعادة قياس التزامات مناقص الموقوفين المحددة	أرباح مبقاة	احتياطي نظامي	رأس المال	الرصيد كما في ١ يناير ٢٠٢٣
٣٤٦,١٤٥,٦٠٩	٩١٣,٨٥٠	٥٩,٠١٧,٨٠٨	٣٦,٢١٣,٩٥١	٢٥٠,٠٠٠,٠٠٠	صافي ربح السنة
٣٣,٥٨٨,٩٥٥	-	٣٣,٥٨٨,٩٥٥	-	-	المحول إلى الاحتياطي النظامي
-	-	(٣,٣٥٨,٨٩٦)	٣,٣٥٨,٨٩٦	-	خسائر ائتمارية من إعادة قياس التزامات مناقص الموقوفين المحددة
(٩٥٣,٧٥٧)	(٩٥٣,٧٥٧)	-	-	-	توزيعات أرباح (إيضاح ٢٥)
(١٨,٧٥٠,٠٠٠)	-	(١٨,٧٥٠,٠٠٠)	-	-	الرصيد كما في ٣١ ديسمبر ٢٠٢٣
٣٦٠,٠٣٠,٨٠٧	(٣٩,٩٠٧)	٧٠,٤٩٧,٨٦٧	٣٩,٥٧٢,٨٤٧	٢٥٠,٠٠٠,٠٠٠	صافي ربح السنة
٣٩,١٣٦,٨٣١	-	٣٩,١٣٦,٨٣١	-	-	المحول إلى الاحتياطي النظامي
-	-	(٣,٩١٣,٦٨٣)	٣,٩١٣,٦٨٣	-	خسائر ائتمارية من إعادة قياس التزامات مناقص الموقوفين المحددة
(٤٧١,٦٣٢)	(٤٧١,٦٣٢)	-	-	-	توزيعات أرباح (إيضاح ٢٥)
(٣٧,٥٠٠,٠٠٠)	-	(٣٧,٥٠٠,٠٠٠)	-	-	الرصيد كما في ٣١ ديسمبر ٢٠٢٤
٣٦١,١٩٦,٠٠٦	(٥١١,٥٣٩)	٦٨,٢٢١,٠١٥	٤٣,٤٨٦,٥٣٠	٢٥٠,٠٠٠,٠٠٠	

المدير المالي

الرئيس التنفيذي

رئيس مجلس الإدارة



تشكل الإيضاحات المرفقة جزءاً لا يتجزأ من هذه القوائم المالية

شركة الوسائل الصناعية

(شركة مساهمة سعودية)

قائمة التدفقات النقدية

للسنة المنتهية في ٣١ ديسمبر ٢٠٢٤

(جميع المبالغ بالريال السعودي مالم يذكر خلاف ذلك)

للسنة المنتهية في ٣١ ديسمبر		إيضاح	
٢٠٢٣	٢٠٢٤		
٤١,١٢٥,٩٩٠	٤٥,٤١٩,٨١٦		التدفقات النقدية من الأنشطة التشغيلية:
			الربح قبل الزكاة للسنة
٩,٨٧٦,١٤٩	١٠,٦١٨,٨٧٩	٤	تعديلات لينود غير نقدية:
٣٢٦,٣٥٥	٣٢٧,٠٧٦	٦	استهلاك ممتلكات والآلات ومعدات
١,٧٥٩,٨٩٤	٢,٠٠٢,٣٥٦	١,٧	إطفاء موجودات غير ملموسة
١,٢٥١,١٦٠	٤٨٥,٧١٩		استهلاك موجودات حق استخدام الأصول
٢,٦٤٤,٠٩٥	١١,٥٦٢,٩٨٠	٩	تكاليف تمويل
-	(٩,٦٤٦,٩٦٢)	٢٣	الانخفاض في قيمة النعم المدينة التجارية
(٣٤٧,٨٣٥)	(٦,٥٣٤,٣٦٧)	٩	أرباح من بيع استثمار في شركة تابعة
٥٠٠,٠٠٠	٤٥٠,٠٠٠	٣-١٠	المستخدم من الانخفاض في قيمة النعم المدينة التجارية
-	(٤٨٥,٨٦٣)	٣-١٠	الانخفاض في قيمة شيكات تحت التحصيل
-	٦٣٥,٤٢٨	٣-١٠	المستخدم من الانخفاض في قيمة شيكات تحت التحصيل
-	(٣,٥٨٦,٤١١)	٣-١٠	الانخفاض في قيمة أرصدة مدينة أخرى
٩٦٥,٣٧٥	١,٧٠٣,٢٦٧	١١	المستخدم من الانخفاض في قيمة أرصدة مدينة أخرى
-	(٧,٦٠٧,٧٤٧)	١١	الانخفاض في قيمة المطلوب من أطراف ذات علاقة
٢,٥٠٠,٨٨٢	٢,٨٩٠,٢٤٩	١٦	المستخدم من الانخفاض في قيمة المطلوب من أطراف ذات علاقة
٦٠,٦٠٢,٠٦٥	٤٨,٢٣٤,٤٢٠		التزامات منافع محددة للموظفين
(٣٨,٨٣٥,٩٣٧)	(٢,٧١٠,٤٩٠)		التغيرات في رأس المال العامل
١٣,٢٦٠,٧٦٣	١١٩,٨٧٨		نعم مدينة تجارية، بالصفائي
(٣٢٧,٠٣١)	٨,١٥٠,٥٣٠		مصرفات مدفوعة مقدما وأرصدة مدينة أخرى
(٢٢,٦٨٤,٤٧٧)	(١٦,٦٩٩,٨٨٥)		مطلوبات من أطراف ذات علاقة
١٥,٣٤٧,٧٩٣	(٧٠١,٩١٨)		مخزون، بالصفائي
٥,٥٢١,٣٢٨	٧,٢٩٩,٤٠٨		نعم دائنة تجارية
(٤٦٢,٩٣٨)	(٨٧٤,٢٧٢)	١٦	مصاريف مستحقة وأرصدة دائنة أخرى
(٦,٧٧١,١١٨)	(٧,٥٣٧,٠٣٥)	١٨	التزامات منافع الموظفين المحددة المدفوعة
٢٥,٦٥٠,٤٤٨	٣٥,٢٨٠,٦٣٦		زكاة مدفوعة
			صافي التدفقات النقدية الناتجة من الأنشطة التشغيلية
(١٩,٤١٢,٤٨٥)	(١٠,٩٥٠,٣٨٣)	٤	التدفقات النقدية من الأنشطة الاستثمارية:
(٦,١٥٣,٣٠٣)	(٣,٩١٩,٦٦٠)	٥	إضافات ممتلكات والآلات ومعدات
(٦,٣٥٠)	(١٥,٠٦٥)	٦	إضافات مشروعات تحت التنفيذ
-	١٢,٠٠٠,٠٠٠	٢٣	إضافات موجودات غير ملموسة
(٢٥,٥٧٢,١٣٨)	(٢,٨٨٥,١٠٨)		المتحصل من بيع استثمار في شركة تابعة
(١٨,٧٥٠,٠٠٠)	(٣٧,٥٠٠,٠٠٠)	٢٥	صافي التدفقات النقدية المستخدمة في الأنشطة الاستثمارية
(١,٩٧٩,٧٤٨)	(٢,٠٢٨,٦٦١)	٢,٧	التدفقات النقدية من أنشطة تمويلية:
٨,٦٠٨,٢٩١	٣,١٣٨,٨٤٣	١٥	توزيعات أرباح مدفوعة
-	(٤,٠٠٠,٠٠٠)	١٥	المسند من التزامات عقود الإيجار
-	١,٥٨٦,٠٠٠	١٥	المتحصلات من القروض طويلة الأجل
-	(٥٩٤,٧٥٠)	١٥	المسند من القروض طويلة الأجل
(١٢,١٣١,٤٥٧)	(٣٩,٣٩٨,٥٦٨)	١٥	المتحصلات من القروض قصيرة الأجل
			المسند من القروض قصيرة الأجل
			صافي التدفقات النقدية المستخدمة في الأنشطة التمويلية

(تابع)



شركة الوسائل الصناعية
(شركة مساهمة سعودية)
قائمة التدفقات النقدية (تتمة)
للسنة المنتهية في ٣١ ديسمبر ٢٠٢٤
(جميع المبالغ بالريال السعودي مالم يذكر خلاف ذلك)

للسنة المنتهية في ٣١ ديسمبر	٢٠٢٣	٢٠٢٤	إيضاح
(١٢,٠٤٣,١٤٧)	(٧,٠٠٣,٠٤٠)		
٢٧,٥٧١,٦٧٨	١٥,٥٢٨,٥٣١		
١٥,٥٢٨,٥٣١	٨,٥٣٥,٤٩١	١٢	

صافي التغير في النقد وما يعادله
النقد وما يعادله في بداية السنة
النقد وما يعادله في نهاية السنة

معاملات غير نقدية:

١,٦٥٣,٤٢٢	٢,٠٤٦,١٤٣	١-٧
١,٧٩٥,٣٦٢	-	٥
٤٢٤,١٦٩	-	٥

اضافات الى موجودات حق استخدام والتزامات عقود الايجار
محول من مشروعات تحت التنفيذ الى مستلكات والآلات ومعدات
محول من مشروعات تحت التنفيذ الى مخزون

رئيس مجلس الإدارة

الرئيس التنفيذي

المدير المالي

تشكل الإيضاحات المرفقة جزءاً لا يتجزأ من هذه القوائم المالية

شركة الوسائل الصناعية (شركة مساهمة سعودية)

إيضاحات حول القوائم المالية للسنة المنتهية في ٣١ ديسمبر ٢٠٢٤
(جميع المبالغ المدرجة بالريال السعودي ما لم يذكر خلاف ذلك)

١. الشركة وطبيعة أعمالها:

سجلت شركة الوسائل الصناعية ("الشركة") كشركة مساهمة سعودية مقفلة بمدينة بريدة بموجب السجل التجاري رقم ١١٣١٠٠٢٤٨٣ بتاريخ ١٤٠٠/٣/٢٩هـ، وترخيص صناعي رقم ٩٧ وتاريخ ١٤١٠/٢/٢٤ المجدد برقم ١٨١٨ /ص وتاريخ ١٤٣٣/٤/٣هـ المجدد برقم ٢٣٤٣ وتاريخ ١٤٣٦/٧/٢٨هـ. ويتمثل نشاط الشركة في البيع بالجملة للمواد البلاستيكية الأولية والمطاط والالياف الصناعية وصناعة مواسير وخرطوم وانايب بلاستيكية ووصلاتها ولوازمها. بتاريخ ١٤٤٣/٠٣/٢٨هـ الموافق ٢٠٢١/١١/٣م صدر قرار هيئة السوق المالية بالموافقة على طلب الشركة وطرح (٢,٥٠٠,٠٠٠) سهما تمثل (١٠٪) من أسهمها في السوق الموازية "نمو" بتاريخ ١٤٤٣/٠٦/١٥هـ (الموافق ٢٠٢٢/٠١/١٨م) تم ادراج وبذ التداول لما نسبته ١٠٪ (٢,٥٠٠,٠٠٠ سهما) من أسهم الشركة في السوق المالي السعودي الموازي "نمو" تحت رمز (٩٥٢٥). تتضمن القوائم المالية المرفقة حسابات الشركة وفروعها داخل المملكة وخارجها التالية:

رقم المسجل	مصدره	الاسم التجاري	تاريخه
١٠١٠١٨٦٥٥٩	الرياض	شركة الوسائل الصناعية	١٤٢٤/٠٣/١٣هـ
١٠١١٠١٢٩٥٢	الخرج	شركة الوسائل الصناعية	١٤٣٠/٠١/٢٢هـ
١١٢٣٠٠١١٦١	الزلفي	مصنع شركة الوسائل الصناعية لأنظمة الري	١٤٢٠/٠٤/٠٥هـ
١١٣١٠٠٩١٠٧	بريدة	مصنع شركة الوسائل الصناعية	١٤١١/٠٧/١٥هـ
١١٣١٠١٤٣١٤	بريدة	المصنع السعودي للمنتجات المطاطية فرع شركة الوسائل الصناعية	١٤١٩/٠٣/١٢هـ
١١٣١٠٥٣٣٤٣	بريدة	شركة الوسائل الصناعية	١٤٣٨/٠٤/٠٦هـ
١١٣١٣١٠٦١٣	بريدة	فرع مصنع شركة الوسائل الصناعية	١٤٤٢/٠٥/٢٢هـ
١١٣١٣٢١٧٤٧	بريدة	شركة الوسائل الصناعية للثقلات	١٤٤٣/١١/١٤هـ
١١٨٥٠٠١٩٧٣	وادي النواصر	مصنع شركة الوسائل لأنظمة الري	١٤٢٣/١٠/٢٤هـ
٢٥٠٠٢٢٤٠٩	النعام	شركة الوسائل الصناعية	١٤١٢/٠٧/٠٣هـ
٣٣٥٠٠١١٨٦٨	حائل	شركة الوسائل الصناعية	١٤١٥/٠٦/٠٤هـ
٣٤٠٠٠٧٩١٢	سكاكا	شركة الوسائل الصناعية	١٤١٦/٠٤/٢٥هـ
٣٥٥٠٠١٣٥٨٣	تبوك	شركة الوسائل الصناعية	١٤١٦/٠٩/٠٣هـ
٤٠٣٠١٨٥٩١١	جدة	شركة الوسائل الصناعية	١٤٣٠/٠١/٢٨هـ
٤٠٣١٠٩٨٣٨٠	مكة المكرمة	شركة الوسائل الصناعية	١٤٣٨/٠٣/٢١هـ
٤٠٣٢٠٢٢٤٣٠	الطائف	شركة الوسائل الصناعية	١٤٢٢/٠٨/١٢هـ
٤٦٥٠٠٢٧٨٠٣	المدينة المنورة	شركة الوسائل الصناعية	١٤١٩/١١/٢٨هـ
٤٦٥١٠٠٢١٢١	العلا	شركة الوسائل الصناعية	١٤٣٦/١١/٠١هـ
٥٨٥٥٠٥٥٧٣٦	خميس مشيط	شركة الوسائل الصناعية	١٤٣٤/١١/٠٩هـ
٥٩٠٠٠٨٣٢٨	جيزان	شركة الوسائل الصناعية	١٤٢٨/٠١/٣٠هـ
٥٩٥٠٠٠٦٥١٩	نجران	شركة الوسائل الصناعية	١٤٢٠/٠٣/١٢هـ
٥٩٥٧١٠٠٨٥٦	مدينة جازان للصناعات الأساسية والتحويلية	مصنع شركة الوسائل الصناعية (قيد الشطب)	١٤٤٤/٦/١٦هـ
١١٣٣١٧٦٨	سلطنة عمان - مسقط	شركة الوسائل الصناعية - عمان	١٤٤٠/٠٣/١٧هـ
CN-٢٧٦٠٦٣٨	الامارات العربية المتحدة	شركة الوسائل الصناعية - أبو ظبي	١٤٤٠/٠٧/٢٦هـ

عنوان الشركة

عنوان الشركة هو: ٣٨٠٦ طريق الرياض -التقسيم - المدينة السريع - حي اليرموك وحدة رقم ١٦ بريدة ٥٢٣١٥ - ٦٣٣١.

شركة الوسائل الصناعية

(شركة مساهمة سعودية)

إيضاحات حول القوائم المالية للسنة المنتهية في ٣١ ديسمبر ٢٠٢٤
(جميع المبالغ المدرجة بالريال السعودي ما لم يذكر خلاف ذلك)

٢. أسس الإعداد:

١/٢ - الالتزام بالمعايير المحاسبية

تم إعداد هذه القوائم المالية وفقاً للمعايير الدولية للتقارير المالية التي أقرتها الهيئة السعودية للمراجعين والمحاسبين والمعتمدة في المملكة العربية السعودية وأيضاً معايير وتفسيرات أخرى أقرتها الهيئة السعودية للمراجعين والمحاسبين.

٢/٢ - أسس القياس

تم إعداد القوائم المالية وفقاً لمبدأ التكلفة التاريخية (فيما عدا التزامات منافع الموظفين المحددة والتي يتم إثباتها بالقيمة الحالية للالتزامات المستقبلية باستخدام طريقة وحدة الائتمان المتوقعة). وباستخدام مبدأ الاستحقاق المحاسبي ومفهوم الاستمرارية.

٣/٢ - العملة الوظيفية وعملة العرض

يتم عرض هذه القوائم المالية بالريال السعودي. وهي العملة الوظيفية وعملة العرض للشركة، يتم تقريب كافة القيم إلى أقرب ريال سعودي مالم يذكر خلاف ذلك.

٤/٢ - استخدام الأحكام والتقديرات

– يتطلب إعداد القوائم المالية من الإدارة القيام باستخدام أحكام وتقديرات وافتراسات من شأنها أن تؤثر على تطبيق السياسات المحاسبية ومبالغ الموجودات والمطلوبات والنخل والمصروفات المقيدة. يتم تقييم مثل هذه التقديرات والأحكام بشكل مستمر بناءً على الخبرة السابقة وبعض العوامل الأخرى والتي من ضمنها توقعات للأحداث المستقبلية التي يعتقد أنها معقولة وفقاً للظروف والمعطيات ونتيجة ذلك تشكل الأساس لعمل الأحكام حول المبالغ المرحلة للموجودات والمطلوبات الغير ظاهرة للعيان من مصادر أخرى. وقد تختلف النتائج الفعلية عن تلك التقديرات.

يتم فحص التقديرات والافتراسات الأساسية على أساس مفهوم الاستمرارية. يدرج الفحص للتقديرات المحاسبية في الفترة التي يتم فيها فحص التقديرات، إذا كان الفحص يؤثر فقط على تلك الفترة أو في فترة الفحص والفترات المستقبلية إذا كان الفحص يؤثر على كل من الفترات الحالية والمستقبلية.

١/٤/٢ عند تطبيق السياسات المحاسبية للشركة، قامت الإدارة بعمل الافتراضات وعدم التأكد من التقديرات التالية والتي تمثل أهمية للقوائم المالية:

أ- انخفاض في قيمة الذمم المدينة التجارية والأرصدة المدينة الأخرى

تدرج الذمم المدينة والأرصدة المدينة الأخرى بالتكلفة المطفأة التي يتم تخفيضها بالمخصصات المرتبطة بالمبالغ المقدرة غير القابلة للاسترداد. تستند المبالغ المقدرة غير القابلة للاسترداد إلى أعمار الأرصدة المدينة والخبرة التاريخية المعدلة بشكل مناسب للتوقعات المستقبلية. يتم شطب الذمم المدينة التجارية بشكل فردي عندما ترى الإدارة أنها لا يمكن تحصيلها.

ب- الانخفاض في قيمة المخزون

يتم تقييم المخزون بالتكلفة أو صافي القيمة القابلة للتحقق أيهما أقل. يتم إجراء تعديلات لخفض تكلفة البضاعة إلى قيمتها القابلة للتحقق على أساس تقدير يتم كل فترة مالية، إذا لزم الأمر. تقوم إدارة الشركة بتقدير مبلغ المخزون بطيء الحركة. إن العوامل التي تؤثر على تلك التعديلات في قيمة المخزون تتضمن التغيرات في الطلب والتدهور المادي.

ج- التزامات منافع الموظفين المحددة

يتم تحديد التزامات منافع الموظفين المحددة باستخدام تقييم اكتوبري يستلزم إجراء تقديرات لمختلف المنخلات. وقد تم الإفصاح عن هذه التقديرات في إيضاح رقم (١٦).

د- الأعمال الإنتاجية والقيم المتبقية للممتلكات والآلات والمعدات والموجودات غير الملموسة

يتم تقدير الأعمال الإنتاجية والقيم المتبقية للممتلكات والآلات والمعدات والموجودات غير الملموسة لأغراض احتساب الاستهلاك والإطفاء على التوالي. يتم إعداد هذه التقديرات بناءً على الاستخدام المتوقع للأعمال الإنتاجية. يتم تحديد القيمة المتبقية بناءً على الخبرة السابقة والبيانات القابلة للملاحظة عندما يكون ذلك ممكناً.

٢/٤/٢ عند تطبيق السياسات المحاسبية للشركة، قامت الإدارة بعمل الأحكام والتقديرات التالية والتي تمثل أهمية للقوائم المالية:

أ - تحديد ما إذا كانت الشركة تعمل كوكيل أو ممثل رئيسي.

يتم تطبيق مبادئ المعيار الدولي للتقرير المالي رقم (١٥) الأيراد من عقود العملاء من خلال تحديد كل سلعة أو خدمة محددة يتم التعهد بها للعميل في العقد وتقييم ما إذا كانت الشركة تحصل على السيطرة على السلعة أو الخدمة المحددة قبل نقلها إلى العميل. يتطلب هذا التقييم أحكاماً هامة بناءً على حقائق وظروف محددة.

شركة الوسائل الصناعية

(شركة مساهمة سعودية)

إيضاحات حول القوائم المالية للسنة المنتهية في ٣١ ديسمبر ٢٠٢٤
(جميع المبالغ المدرجة بالريال السعودي ما لم يذكر خلاف ذلك)

٢- أسس إعداد القوائم المالية (تتمة):

٤/٢- استخدام الأحكام والتقديرات (تتمة)

٢/٤/٢ عند تطبيق السياسات المحاسبية للشركة، قامت الإدارة بعمل الأحكام والتقديرات التالية والتي تمثل أهمية للقوائم المالية (تتمة):

ب - تحديد مدة عقد الإيجار للعقود التي تشمل خيارات التجديد:

تحدد الشركة مدة عقد الإيجار على أنها المدة غير القابلة للإلغاء لعقد الإيجار، إلى جانب أي فترات يغطيها خيار تمديد عقد الإيجار إذا كان من الممكن ممارسة هذا الحق بشكل معقول، أو أي فترات يغطيها خيار إنهاء عقد الإيجار، إذا كان ذلك معقولاً متأكد من عدم ممارسة هذا الحق.

ج - الأحكام الهامة في تطبيق المعيار الدولي للتقارير المالية ١٥

تحديد سعر المعاملة

يتعين على الشركة تحديد سعر المعاملة فيما يتعلق بكل عقد من عقودها مع العملاء. عند اتخاذ مثل هذا الحكم، تقوم الشركة بتقييم تأثير أي مقابل متغير في العقد. عند تحديد المقابل المتغير، تستخدم الشركة طريقة "المبلغ الأكثر ترجيحاً" حيث يتم تحديد سعر المعاملة بالرجوع إلى المبلغ الأكثر احتمالاً في نطاق مبالغ المقابل المحتملة.

تحديد توقيت الوفاء بالتزامات الأداء

خلصت الشركة إلى أنه يجب الاعتراف بإيرادات البضاعة والخدمات الأخرى بمرور الوقت لأن العميل يتلقى ويستهلك في نفس الوقت الفوائد التي تقدمها الشركة.

يتم الاعتراف بالإيرادات من إنتاج وبيع البضائع في وقت معين لأن العميل لا يتلقى ويستهلك في نفس الوقت الفوائد التي تقدمها الشركة. من الناحية العملية، تسجل الشركة الإيرادات عندما تقوم بتسليم البضائع. يتم إرضاء تغيير السيطرة على البضائع عندما تقوم بتسليم البضائع للعملاء وفقاً لذلك يتم نقل مخاطر العيب والخسارة إلى العميل في ذلك الوقت.

تحديد ما إذا كانت الشركة تعمل كأصيل أو وكيل

يتم تطبيق مبادئ المعيار الدولي لإعداد التقارير المالية رقم ١٥ من الإيرادات من العقود مع العملاء من خلال تحديد كل سلعة أو خدمة معينة مرهونة للعميل في العقد وتقييم ما إذا كانت الشركة تحتفظ بالسيطرة على السلعة أو الخدمة المحددة قبل تحويلها إلى العميل. يتطلب هذا التقييم حكماً هاماً بناءً على حقائق وظروف محددة.

٣- ملخص لأهم السياسات المحاسبية المتبعة:

السياسات المحاسبية المطبقة في هذه القوائم المالية هي وفقاً للمعايير الدولية للتقرير المالي التي أقرتها الهيئة السعودية للمراجعين والمحاسبين والمعتمدة في المملكة العربية السعودية وأيضاً معايير وتفسيرات أخرى أقرتها الهيئة السعودية للمراجعين والمحاسبين.

١/٣ المعايير الجديدة والتعديلات على المعايير والتفسيرات:

١/١/٣ المعايير الجديدة والمعدلة التي ليس لها تأثير جوهري في القوائم المالية

فيما يلي التغييرات التي تم إدخالها مؤخراً على المعايير الدولية للتقرير المالي والتي يجب تطبيقها في الفترات السنوية التي تبدأ في ١ يناير ٢٠٢٤م.

- تعديلات على المعيار الدولي للتقرير المالي ١٦ - مطلوبات عقود الإيجار في معاملات البيع وإعادة الاستئجار: تشمل هذه التعديلات متطلبات لمعاملات البيع وإعادة الاستئجار في المعيار الدولي للتقرير المالي ١٦ لتوضيح طريقة محاسبة الشركة عن معاملات البيع وإعادة الاستئجار بعد تاريخ المعاملة. معاملات البيع وإعادة الاستئجار التي تعتبر فيها بعض أو جميع مدفوعات عقود إيجار بأنها مدفوعات عقود إيجار متغيرة تعتمد على المؤشر أو السعر الذي من المحتمل جداً أن يتأثر.

- تعديلات على معيار المحاسبة الدولي ١ - المطلوبات غير المتداولة مع التعهدات وتصنيف المطلوبات كمتداولة أو غير متداولة: توضح هذه التعديلات كيف يؤثر الامتثال للشروط الذي يجب على الشركة الامتثال لها خلال اثني عشر شهراً بعد فترة التقرير على تصنيف المطلوبات.

شركة الوسائل الصناعية

(شركة مساهمة سعودية)

إيضاحات حول القوائم المالية للسنة المنتهية في ٣١ ديسمبر ٢٠٢٤
(جميع المبالغ المدرجة بالريال السعودي ما لم يذكر خلاف ذلك)

٣- ملخص لأهم السياسات المحاسبية المتبعة (تتمة):

١/٣ المعايير الجديدة والتعديلات على المعايير والتفسيرات (تتمة):

١/١/٣ المعايير الجديدة والمعدلة التي ليس لها تأثير جوهري في القوائم المالية (تتمة)

- تعديلات على معيار المحاسبة الدولي ٧ والمعيار الدولي لإعداد التقارير المالية ٧ - ترتيبات تمويل الموردين: تتطلب هذه التعديلات إفصاحات لتعزيز شفافية ترتيبات تمويل الموردين وأثارها على مطلوبات المنشأة وتدفعاتها النقدية وتعرضها لمخاطر السيولة.

لم يكن لتطبيق المعايير المعدلة أي تأثير جوهري في المبالغ المثبتة في السنة الحالية والسنوات السابقة.

٢/١/٣ المعايير الصادرة والتي لم تطبق بعد

- تعديلات على معيار المحاسبة الدولي ٢٧ - عدم إمكانية التحويل: تتأثر المنشأة بالتعديلات عندما يكون لديها معاملة أو عملية بعملة أجنبية غير قابلة للتحويل لعملة أخرى في تاريخ قياس لغرض محدد.
- تعديلات على المعيار الدولي لإعداد التقارير المالية رقم ٩ ومعيار المحاسبة الدولي رقم ٧ - تصنيف وقياس الأدوات المالية: - توضيح متطلبات توقيت الاعتراف ببعض الموجودات والمطلوبات المالية وإلغاء الاعتراف بها، مع استثناء جديد لبعض المطلوبات المالية التي تتم تسويتها من خلال نظام تحويل نقدي إلكتروني.
- توضيح وإضافة المزيد من الإرشادات لتقييم ما إذا كان الأصل المالي يفي بمعيار مدفوعات رأس المال والفائدة فقط.
- إضافة إفصاحات جديدة لبعض الأدوات ذات الشروط التعاقدية التي يمكن أن تغير التدفقات النقدية (مثل بعض الأدوات ذات الميزات المرتبطة بتحقيق الأهداف البيئية والاجتماعية والحوكمة)؛ و
- إجراء تحديثات على الإفصاحات الخاصة بأدوات حقوق الملكية المحددة بالقيمة العادلة من خلال الدخل الشامل الآخر.
- المعيار الدولي لإعداد التقارير المالية رقم ١٨، "العرض والإفصاح في القوائم المالية"
- المعيار الجديد للعرض والإفصاح في القوائم المالية، مع التركيز على تحديثات قائمة الربح أو الخسارة. تشمل المفاهيم الرئيسية الجديدة التي تم إدخالها في المعيار الدولي للتقارير المالية رقم ١٨ بما يلي:
- هيكل قائمة الربح أو الخسارة؛
- الإفصاحات المطلوبة في القوائم المالية لبعض مقاييس أداء الأرباح أو الخسائر التي يتم الإبلاغ عنها خارج القوائم المالية للمنشأة (أي مقاييس الأداء المحددة من قبل الإدارة)؛ و
- تعزيز مبادئ التجميع والتصنيف التي تنطبق على القوائم المالية الأولية والملاحظات بشكل عام.
- لا يتوقع أن يكون للمعايير المذكورة أعلاه تأثير جوهري في القوائم المالية للشركة.

٢/٣ تاريخ تقرير القوائم المالية

تشتمل القوائم المالية على القوائم المالية للشركة (بإشارة إليها بـ "الشركة")، تبدأ السنة المالية للشركة في أول يناير من كل سنة ميلادية وتنتهي في ٣١ ديسمبر من نفس السنة.

٣/٣ ممتلكات وآلات ومعدات

١/٣/٣ - الاعتراف والقياس

- تظهر الممتلكات والآلات والمعدات المملوكة لاستخدامها في إنتاج، أو توريد البضائع، أو الخدمات، أو استخدامها في أغراض إدارية في التكلفة بعد طرح الاستهلاك المتراكم و/ أو خسائر الانخفاض المتراكمة، إن وجدت. وتظهر الأراضي بالتكلفة ولا يتم استهلاكها
- تتضمن التكلفة تكلفة استبدال أجزاء من الممتلكات والآلات والمعدات. عندما يكون من المطلوب استبدال أجزاء هامة من الممتلكات والآلات والمعدات على فترات، تعترف الشركة بهذه الأجزاء باعتبارها أصولاً فردية ذات أعمار إنتاجية محددة يتم استهلاكها وفقاً لذلك. وتدرج كافة تكاليف الإصلاح والصيانة الأخرى بقائمة الدخل عند تكبدها باعتبارها مصاريف فترة.
- وتدرج الممتلكات التي في طور الانشاء لأغراض الإنتاج أو التوريد أو لأغراض إدارية بالتكلفة ناقصاً أي خسائر انخفاض في القيمة معترف بها. وتشمل التكلفة الإتعاب المهنية، وبالنسبة للوصول المؤهلة، يتم رسملة تكاليف الاقتراض. وتصنف هذه الممتلكات في فئة المناسبة من الممتلكات والآلات والمعدات عند الانتهاء منها وإعدادها للاستخدام المحدد

٢/٣/٣ - إلغاء الاعتراف

- يتم استبعاد أي من البنود المعدات والآلات بمجرد التصرف فيه أو عندما لا يتوقع أي منافع اقتصادية مستقبلية من استخدامه أو التصرف فيه. يتم تضمين الأرباح أو الخسائر الناتجة عن استبعاد الأصل (تحتسب على أساس الفرق بين صافي متحصلات البيع والقيمة الدفترية للأصل) في قائمة الأرباح أو الخسائر والدخل الشامل الآخر عند استبعاد الأصل.
- يتم مراجعة القيمة المتبقية والأعمار الإنتاجية وطرق استهلاك الممتلكات والآلات والمعدات نهاية كل سنة مالية وتعديلها بأثر مستقبلي، إذا كان ذلك مناسباً.

شركة الوسائل الصناعية (شركة مساهمة سعودية)

إيضاحات حول القوائم المالية للسنة المنتهية في ٣١ ديسمبر ٢٠٢٤
(جميع المبالغ المدرجة بالريال السعودي ما لم يذكر خلاف ذلك)

٣ - ملخص لأهم السياسات المحاسبية المتبعة (تتمة): ٣/٣ ممتلكات وآلات ومعدات (تتمة)

٣/٣/٣ - التكاليف اللاحقة للإقتناء

تدرج تكلفة استبدال مكون من بند من بنود الممتلكات والمعدات بالقيمة الدفترية للبند عندما يكون هناك احتمال أن منافع اقتصادية مستقبلية سوف تتدفق إلى الشركة وأنه يمكن قياس تكلفتها بشكل موثوق به ويتم إلغاء الاعتراف بالقيمة المرحلة للمكون المستبدل. تدرج تكلفة تقديم الخدمة اليومية للممتلكات والمعدات بقيمة الربح أو الخسارة عند تكبدها.

٣/٣/٣ - الاستهلاك

- يبدأ الاستهلاك على هذه الأصول عندما تصبح الأصول جاهزة للاستخدام المحدد لها.
- يدرج الاستهلاك بقيمة الربح أو الخسارة بطريقة القسط الثابت على مدى العمر الإنتاجي التقديري لكل مكون لبند من بنود الممتلكات والمعدات. يتم فحص طرق الاستهلاك والأعمار الإنتاجية والقيمة التخريدية في تاريخ كل مركز مالي، ويتم تعديلها كلما كان ذلك ملائماً يبدأ استهلاك الأصل عندما يكون متاحاً للاستخدام، ويتوقف استهلاكه في التاريخ الذي يصنف فيه الأصل على أنه محتفظ به للبيع أو يلغى فيه إثباته أيهما أبكر.
- ويتم احتساب الاستهلاك على أساس القسط الثابت على مدى العمر الإنتاجي المقدر للأصول بالنسب السنوية التالية:

البند	نسبة الاستهلاك	البند	نسبة الاستهلاك
مباني وإنشاءات	٣٪ - ٥٪	اثاث ومفروشات	١٠٪ - ٢٠٪
الآلات ومعدات	٥٪ - ١٥٪	معدات مكتبية	١٥٪
قوالب حقن	١٠٪	سيارات	٢٥٪
عدد وأدوات	١٠٪ - ٢٠٪	أجهزة أمن	٥٪

- تدرج مصاريف الصيانة والإصلاحات العادية التي لا تعطيل بشكل جوهري العمر الإنتاجي التقديري لأصل ما بقيمة الربح أو الخسارة عند تكبدها. يتم رسلة التجديدات والتحسينات الرئيسية، إن وجدت، ويتم استبعاد الأصول التي تم استبدالها.

٤/٣ الموجودات غير الملموسة

يتم قياس الأصول غير الملموسة بالتكلفة ناقصاً الإطفاء المتراكم والخسائر المتراكمة للانخفاض في القيمة (إن وجدت). يتم إطفاء الأصول غير الملموسة على أساس القسط الثابت على مدى العمر الاقتصادي ونسبة ١٠٪.

يتم رسلة النفقات اللاحقة فقط عندما يكون من المحتمل تدفق المنافع الاقتصادية المستقبلية المرتبطة بالنفقات إلى المجموعة، ويمكن قياس النفقات بشكل موثوق.

يتم مراجعة القيم المتبقية للأصول غير الملموسة وأعمارها الإنتاجية ومؤشرات الانخفاض في القيمة في نهاية كل سنة مالية وتعزل بأثر مستقبلي عند الضرورة.

٥/٣ عقود الإيجار

(أ) حق استخدام الأصول:

تقوم الشركة بالاعتراف بموجودات حق الاستخدام في تاريخ بدء عقد الإيجار (أي التاريخ الذي يكون الأصل فيه قابل للاستخدام). يتم الاعتراف بأصل حق الاستخدام بالتكلفة، مطروحاً منها الاستهلاك المتراكم وخسائر انخفاض القيمة، ويتم تعديل القيمة عند إعادة تقييم التزامات الإيجار.

تتضمن تكلفة الأصل حق الاستخدام قيمة التزامات الإيجار المعترف بها، بالإضافة إلى التكاليف المباشرة الأولية المتكبدية ونفقات الإيجار التي تمت في أو قبل تاريخ بدء العقد، مطروحاً منها أي حوافز مستلمة متعلقة بعقد الإيجار. في حال لم تكن الشركة متيقنة من الحصول على ملكية الأصل المؤجر في نهاية مدة العقد، يتم استهلاك قيمة حق استخدام الأصل المعترف به على أساس القسط الثابت على مدى العمر الإنتاجي للأصل أو مدة الإيجار أيهما أقل. تخضع أصول حق الاستخدام إلى اختبار انخفاض القيمة.

شركة الوسائل الصناعية

(شركة مساهمة سعودية)

إيضاحات حول القوائم المالية للسنة المنتهية في ٣١ ديسمبر ٢٠٢٤
(جميع المبالغ المدرجة بالريال السعودي ما لم يذكر خلاف ذلك)

٣ - ملخص لأهم السياسات المحاسبية المتبعة (تتمة):

٥/٣ عقود الإيجار (تتمة)

(ب) التزامات الإيجار:

تقوم الشركة في تاريخ بدء عقد الإيجار، بالاعتراف بالتزامات عقد الإيجار بالقيمة الحالية لدفعات الإيجار التي يتعين دفعها خلال مدة العقد. تتضمن دفعات الإيجار الدفعية الثابتة (والتي تتضمن الدفعات التي في مضمونها تعتبر دفعات إيجار ثابتة) مطروحا منها حوافز الإيجار المستحقة ودفعات الإيجار المتغيرة التي تعتمد على مؤشرات أو معدلات متفق عليها وفقا لشروط العقد، والمبالغ المتوقعة تحصيلها بموجب ضمانات القيمة المتبقية.

تتضمن دفعات الإيجار أيضا القيمة المستحقة عند ممارسة خيار الشراء والذي من المؤكد أن تمارسه الشركة وقيمة غرامات إنهاء عقد الإيجار، إذا كانت الشركة تنوي أن تمارس خيار الإنهاء وفقا لشروط العقد.

يتم الاعتراف بدفعات الإيجار المتغيرة التي تعتمد على مؤشرات أو معدلات متفق عليها وفقا لشروط العقد كمصاريف في الفترة التي يقع فيها الحدث أو الشرط الذي يؤدي إلى دفع تلك المبالغ.

عند احتساب القيمة الحالية لدفعات الإيجار، تستخدم الشركة لغايات خصم دفعات الإيجار المستقبلية معدل الاقتراض عند بدء الإيجار إذا كان سعر الفائدة الضمني في عقد الإيجار غير قابل للتحديد. لاحقا يتم زيادة التزامات الإيجار بقيمة الفائدة المستحقة ويتم تخفيضها بقيمة دفعات الإيجار الفعلية. بالإضافة إلى ذلك يتم إعادة قياس القيمة الدفترية للالتزامات الإيجار إذا كان هناك أي تعديل أو تغيير على مدة الإيجار أو عند حدوث أي تغيير على الدفعات التي في مضمونها تعتبر دفعات إيجار ثابتة أو عند تغيير التقييم المتعلق بشراء الأصل.

وكانت الافتراضات الرئيسية المستخدمة لأغراض احتساب القيمة الحالية لمدفوعات الإيجار كما يلي:

معدل الخصم للتدفقات النقدية

٧,٤٣٪

(ج) إيجارات قصيرة الأجل:

تقوم الشركة بتطبيق الإعفاء المتعلق بالاعتراف بعقود الإيجار قصيرة الأجل على بعض عقود الإيجار قصيرة الأجل (أي: عقود الإيجار التي تبلغ مدتها ١٢ شهرا أو أقل من تاريخ البدء ولا تتضمن خيار شراء الأصل) كما تقوم الشركة أيضا بتطبيق الإعفاء المتعلق بعقود الإيجار للأصول منخفضة القيمة على بعض عقود الإيجار للأصول التي تعتبر منخفضة القيمة. يتم الاعتراف بدفعات الإيجار لعقود الإيجار قصيرة الأجل وعقود إيجار الأصول منخفضة القيمة كمصروفات على أساس القسط الثابت على مدة الإيجار.

(د) الأحكام الهامة في تحديد مدة عقد الإيجار للعقود التي تشمل على خيارات التجديد:

عند تحديد مدة عقد الإيجار تأخذ الإدارة في الاعتبار جميع الحقائق والظروف التي تكون حافزا اقتصاديا لممارسة خيار التمديد، أو عند ممارسة خيار الإنهاء، يكون خيار التمديد (أو الفترات التي تلي خيارات الإنهاء) مشمولا في مدة التأجير فقط إذا كان عقد الإيجار مؤكدا إلى حد ما (أو لم يتم إنفاذه). تقوم الشركة بتقييم بداية الإيجار ما إذا كان من المؤكد إلى حد معقول استخدام خيار التمديد. تعيد الشركة تقييم ما إذا كان من المؤكد إلى حد معقول استخدام الخيارات إذا كان هناك حدث كبير أو تغيير كبير في الظروف التي يمكن السيطرة عليها.

الشركة كمؤجر

عندما تكون الشركة مؤجر، فإنها تحدد عند بدء الإيجار ما إذا كان كل عقد إيجار تمويل أو عقد إيجار تشغيلي.

لتصنيف كل عقد إيجار، تقوم الشركة بإجراء تقييم شامل فيما إذا كان عقد الإيجار ينقل جميع مخاطر ومنافع الملكية للموجود الأساسي. إذا كان هذا هو الحال، فإن عقد الإيجار هو عقد تمويلي، وإذا لم يكن كذلك فهو عقد تشغيلي. كجزء من هذا التقييم، تدرس الشركة مؤشرات معينة مثل ما إذا كانت مدة عقد الإيجار تمثل الجزء الأكبر من العمر الاقتصادي للموجود. بالنسبة للعقد الذي ينطوي على مكون إيجاري مع مكون إيجاري أو غير إيجار واحد أو أكثر، فإنه يجب على المؤجر تخصيص العوض في العقد بتطبيق المعيار الدولي للتقرير المالي رقم ١٥.

تقوم الشركة بإثبات دفعات الإيجار المستلمة بموجب عقود التأجير التشغيلي كإيراد على أساس طريقة القسط الثابت على مدى فترة عقد الإيجار في قائمة الربح أو الخسارة.

شركة الوسائل الصناعية

(شركة مساهمة سعودية)

إيضاحات حول القوائم المالية للسنة المنتهية في ٣١ ديسمبر ٢٠٢٤
(جميع المبالغ المدرجة بالريال السعودي ما لم يذكر خلاف ذلك)

٣ - ملخص لأهم السياسات المحاسبية المتبعة (تتمة):

٦/٣ - مشروعات تحت التنفيذ

تتكون تكلفة أعمال رأسمالية تحت التنفيذ من قيمة العقد، والتكاليف التي تنسب مباشرة لتطوير وتجهيز أصول المشروع إلى الموقع والحالة اللازمة التي تمكنها من التشغيل وللغرض الذي اقتنيت من أجله. يتم تحويل تكاليف مشروعات تحت التنفيذ إلى تصنيفات أصول ملموسة وأصول غير ملموسة غير متداولة عندما تصل إلى حالة التشغيل وتكون متاحة للغرض منها. يتم مراجعة القيمة الدفترية للمشروعات تحت التنفيذ لمعرفة ما إذا كان هناك انخفاض في قيمتها عندما تشير أحداث أو تغيرات في ظروف ما إلى أن القيمة الدفترية قد لا تكون قابلة للاسترداد. وفي حالة وجود مثل ذلك المؤشر وعندما تزيد القيمة الدفترية عن القيمة المقدرة القابلة للاسترداد، يتم تخفيض قيمة الأصول إلى القيمة القابلة للاسترداد.

٧/٣ - الانخفاض في قيمة الموجودات غير المالية

تتم مراجعة الأصول الخاضعة للاستهلاك لتحديد انخفاض القيمة عند وقوع أحداث أو تغيرات في الظروف تشير إلى أن القيمة الدفترية قد لا تكون قابلة للاسترداد. يجب اعتراف بخسارة الانخفاض في قائمة الدخل للمبلغ الذي تتعدى قيمته الدفترية المبلغ الذي يمكن استرداده. المبلغ القابل للاسترداد هو القيمة العادلة للأصل ناقصاً تكلفة البيع أو القيمة الاستخدامية أيهما أعلى. عند تقدير القيمة الاستخدامية، يتم خصم التدفقات النقدية المستقبلية المقدرة إلى قيمتها الحالية باستخدام معدل خصم ما قبل الضريبة الذي يعكس تقييمات السوق الحالية للقيمة الزمنية للنقود والمخاطر المحددة للأصل.

ولأغراض تقييم الانخفاض في القيمة، يتم تجميع الأصول في أدنى المستويات التي تتوفر لها تدفقات نقدية مستقلة بشكل كبير (وحدات توليد النقد). تتم مراجعة الانخفاض المسبق في الأصول غير المالية (بخلاف الشهرة) لتحديد الانعكاسات المحتملة في تاريخ كل تقرير.

٨/٣ - المخزون

تقدر قيمة المخزون بسعر التكلفة أو صافي القيمة القابلة للتحقق أيهما أقل، وتحدد تكلفة المخزون باستخدام طريقة المتوسط المرجح. يمثل صافي القيمة القابلة للتحقق سعر البيع المقدّر في سياق الأعمال العادية، ناقصاً التكاليف المقدرة للإنجاز والتكاليف المقدرة للبيع. تشمل تكلفة السلع تامة الصنع وتحت التشغيل على المواد الخام والعمالة المباشرة والتكاليف المباشرة الأخرى ونفقات الإنتاج العامة ذات صلة، ويظهر لمخزون بالصفائي بعد خصم مخصص للبضاعة الزائدة (ويحسب المخصص بعد إجراء دراسة مكونات كامل المخزون).

١٨/٣ - الانخفاض في قيمة المخزون

تقوم الإدارة بتكوين مخصص بالمخزون المتقدم وبطء الحركة. وتستند تقديرات صافي القيمة الاستردادية للمخزون على أكثر الأدلة موثوقة في وقت استخدام التقديرات. وتأخذ هذه التقديرات بالاعتبار التقلبات في الأسعار أو التكاليف المرتبطة بشكل مباشر بأحداث تقع بعد تاريخ قائمة المركز المالي بالقدر الذي يؤكد أن ظروف هذه الأحداث قائمة كما في نهاية السنة.

٩/٣ - النقد وما يعادله

يشمل النقد وما يعادله النقد لدى البنوك والنقد في الصندوق والودائع الأخرى القصيرة الأجل التي تستحق خلال ثلاثة أشهر أو أقل من تاريخ الاقتناء، وتخضع لمخاطر غير هامة للتغير في القيمة.

١٠/٣ - ذمم مدينة تجارية

تظهر الذمم المدينة التجارية بمبلغ الفاتورة الأصلي ناقصاً مخصص تندي الذمم المدينة التجارية المشكوك في تحصيلها ويتم إجراء تقدير لمخصص تندي الذمم المدينة التجارية المشكوك في تحصيلها من خلال تطبيق المنهج المبسط لتقديم خسائر الائتمان المتوقعة المحددة في المعيار الدولي للتقارير المالية رقم ٩، والذي يسمح باستخدام مخصص الخسارة المتوقعة على مدى العمر لكل الذمم المدينة التجارية. لقياس الخسائر الائتمانية المتوقعة، تم تصنيف الذمم المدينة التجارية بناءً على خصائص مخاطر الائتمان المشتركة والتأخير في التحصيل. علاوة على ذلك فإن خسائر الائتمان المتوقعة تتضمن أيضاً معلومات مستقبلية.

١١/٣ - الذمم الدائنة

تدرج الالتزامات عن المبالغ المطلوب سدادها في المستقبل مقابل الخدمات أو البضاعة التي يتم الحصول عليها سواء تم تقديم فاتورة بها من قبل المورد أم لم يتم ذلك.

شركة الوسائل الصناعية

(شركة مساهمة سعودية)

إيضاحات حول القوائم المالية للسنة المنتهية في ٣١ ديسمبر ٢٠٢٤
(جميع المبالغ المدرجة بالريال السعودي ما لم يذكر خلاف ذلك)

٣ - ملخص لأهم السياسات المحاسبية المتبعة (تتمة):

١٢/٣ - تكاليف الاقتراض

يتم رسلة تكاليف الاقتراض المتعلقة مباشرة بشراء أو إنشاء أو إنتاج الأصل الذي يستغرق بالضرورة فترة طويلة من الوقت ليصبح جاهزاً للاستخدام أو البيع المزمع كجزء من تكلفة الأصل المعنى.

يتم تسجيل جميع تكاليف الاقتراض الأخرى كمصروفات في الفترة التي تحدث فيها. تتكون تكاليف الاقتراض من الفوائد والتكاليف الأخرى التي تكبدتها المنشأة فيما يتعلق باقتراض الأموال.

١٣/٣ - العمولة على القروض

تدرج جميع القروض الأجلة مبدئياً بالقيمة العادلة للمقابل المستلم زائد تكاليف المعاملة المنسوبة لها مباشرة، ثم تقاس لاحقاً القروض لأجل التي تحمل عمولة بالتكلفة المطفأة باستخدام طريقة سعر العمولة السائد. تدرج مصاريف ترتيب تسهيلات القرض كتكلفة معاملة للقرض إلى الحد الذي يكون معه احتمال أن بعض أو كل التسهيلات سوف يتم سحبها.

١٤/٣ - الموجودات المالية

١/١٤/٣ - الاعتراف المبدئي والقياس:

يعترف مبدئياً بالأصول المالية بالقيمة العادلة مضافاً إليها تكاليف المعاملات المتعلقة مباشرة بشراء الأصل المالي، في حالة الأصول المالية غير المسجلة بالقيمة العادلة من خلال الربح أو الخسارة.

٢/١٤/٣ - القياس اللاحق:

تقاس الأصول المالية لاحقاً بالقيمة العادلة من خلال الربح أو الخسارة بالتكلفة المطفأة أو القيمة العادلة من خلال الدخل الشامل الآخر. ويعتمد التصنيف على معيارين: نموذج أعمال المجموعة لإدارة الأصول وما إن كانت التدفقات النقدية التعاقدية للأدوات تمثل "مدفوعات حصرية لأصل المبلغ والفائدة" على المبلغ الأصلي غير المسدد (معيار المدفوعات الحصرية لأصل المبلغ والفائدة).

٣/١٤/٣ - الموجودات المالية المدرجة بالتكلفة المطفأة:

هذه الفئة هي الأكثر أهمية للشركة. تنقسم الشركة الأصل المالي بالتكلفة المطفأة الذي يحتفظ به ضمن نموذج أعمال بغرض امتلاك الأصول المالية من أجل تحصيل التدفقات النقدية التعاقدية التي تستوفي معيار المدفوعات الحصرية لأصل المبلغ والفائدة. وتتضمن هذه الفئة الحسابات التجارية المدينة والحسابات المدينة الأخرى للشركة والقروض المدرجة ضمن الأصول المالية غير المتداولة الأخرى.

٤/١٤/٣ - التوقف عن الاعتراف:

- يتوقف الاعتراف بالأصول المالية (أو متى يكون منطقياً، جزء من الأصول المالية أو جزء من مجموعة من الأصول المالية المشابهة) (أي تحذف من قائمة المركز المالي للشركة) بصفة أساسية عند:
- انتهاء صلاحية حقوق استلام التدفقات النقدية من الأصل أو
 - تحويل الشركة حقوقها في قبض التدفقات النقدية من الأصل أو تحملها التزام لسداد التدفقات النقدية المستلمة بالكامل بدون أي تأخير جوهري إلى طرف آخر بموجب "ترتيبات فورية"، عند:

(أ) تحويل الشركة بصورة جوهريّة كافة المخاطر والمنافع المتعلقة بالأصل.

(ب) أو عدم قيام الشركة بتحويل أو الاحتفاظ بكافة المنافع والمخاطر المتعلقة بالأصل، ولكنها حولت السيطرة على الأصل.

وعند تحويل الشركة حقوقها في الحصول على التدفقات النقدية من الأصل أو إبرامها اتفاقية ترتيبات فورية، فإنها تقيم فيما ما إن كانت الشركة احتفظت بالمخاطر والمنافع المرتبطة بالملكية وإلى مدى احتفظت بهما. وعندما لا تحول الشركة مخاطر ومنافع الأصل بشكل جوهري ولا تحتفظ بهما أو تحول سيطرتها على الأصل، فتستمر الشركة في الاعتراف بالأصل المحول في حدود استمراريته في التعامل به. وفي تلك الحالة، تعترف الشركة أيضاً بالالتزام المرتبط بذلك. ويقاس الأصل المحول والالتزام المرتبط به على أساس يعكس الحقوق والالتزامات التي احتفظت بها الشركة. وتقاس استمرارية التعامل التي تأخذ صورة ضمان على الأصل المحول بالقيمة الدفترية الأصلية للأصل أو بالحد الأقصى للمبلغ التي قد تطالب الشركة بسدادها، أيهما أقل.

شركة الوسائل الصناعية

(شركة مساهمة سعودية)

إيضاحات حول القوائم المالية للسنة المنتهية في ٣١ ديسمبر ٢٠٢٤
(جميع المبالغ المدرجة بالريال السعودي ما لم يذكر خلاف ذلك)

٣ - ملخص لأهم السياسات المحاسبية المتبعة (تتمة):

١٤/٣ الموجودات المالية (تتمة)

٥/١٤/٣ الانخفاض في قيمة الموجودات المالية

يلزم المعيار الدولي للتقرير المالي رقم (٩) الشركة أن تسجل مخصص الخسائر الائتمانية المتوقعة لكافة القروض والأصول المالية المدينة الأخرى غير المسجلة بالقيمة العادلة من خلال الربح والخسارة.

وتحتسب الخسائر الائتمانية المتوقعة على أساس الفرق بين التدفقات النقدية التعاقدية المستحقة وفقا للعقد وجميع التدفقات النقدية التي تتوقع الشركة قبضها، وعندئذ يخصم العجز بما يقارب معدل الفائدة الفعلي الأصلي للأصل.

وفيما يتعلق بالحسابات التجارية المدينة والحسابات المدينة الأخرى، فقد طبقت الشركة طريقة المعيار المبسطة، واحتسبت الخسائر الائتمانية المستقبلي بناء على الخسائر الائتمانية المتوقعة على مدى العمر. وجنبت الشركة جدول مخصص يعتمد على الخبرة السابقة للشركة بشأن الخسارة الائتمانية، ويعدل حسب العناصر المتوقعة المحددة للمدينين والبيئة الاقتصادية.

وفيما يتصل بالأصول المالية المدينة الأخرى، تحتسب الخسارة الائتمانية المتوقعة بناء على الخسارة الائتمانية المتوقعة على مدى ١٢ شهرا. وتمثل الخسارة الائتمانية المتوقعة على مدى ١٢ شهرا الجزء من الخسارة الائتمانية المتوقعة على مدى العمر التي تنشأ من حالات التخلف عن السداد من أداة مالية محتملة خلال ١٢ شهرا بعد تاريخ القوائم المالية.

ومع ذلك، فإنه عند وجود زيادة جوهرية في المخاطر الائتمانية منذ بدايتها، سيحتسب المخصص على أساس الخسارة الائتمانية المتوقعة على مدى الحياة.

١٥/٣ المطلوبات المالية:

١/١٥/٣ الاعتراف المبني والقياس:

تصنف المطلوبات المالية، عند الاعتراف المبني بها، كمطلوبات مالية بالقيمة العادلة من خلال الربح أو الخسارة والقروض والحسابات الدائنة، حسيما يكون ملائما. ويعترف بكافة المطلوبات المالية مبدئيا بالقيمة العادلة، وفي حال القروض والحسابات الدائنة، بالصافي بعد حسم تكاليف المعاملات المرتبطة بها ارتباطا مباشرا. وتتضمن المطلوبات المالية للشركة الحسابات التجارية الدائنة والحسابات الدائنة الأخرى والقروض.

٢/١٥/٣ القياس اللاحق:

تقاس المطلوبات المالية لاحقا بالتكلفة المطفأة.

٣/١٥/٣ التوقف عن الاعتراف:

يتوقف الاعتراف بالمطلوبات المالية عند سداد الالتزام المستحق ضمن المطلوبات أو إلغائه أو انتهاء مدته. وعند استبدال التزام مالي آخر بالتزام مالي حالي من نفس الجهة المقرضة بشروط مختلفة اختلافا جوهريا أو إجراء تعديل شروط الالتزامات الحالية تعديلا جوهريا، يعتبر هذا التغيير أو التعديل على أنه توقف الاعتراف بالالتزام الأصلي والاعتراف بالتزام جديد. ويعترف بالفرق في القيم الدفترية في قائمة الأرباح أو الخسائر والنخل الشامل الآخر.

٤/١٥/٣ مقاصة الأدوات المالية

تجرى مقاصة الأصول المالية والمطلوبات المالية، ويفصح عن صافي المبالغ في قائمة المركز المالي عند وجود حق نافذ نظاميا حالي في إجراء مقاصة المبالغ المعترف بها، وهناك نية إما تسويتها على أساس الصافي لبيع الأصول وسداد المطلوبات في أن واحد.

٥/١٥/٣ الالتزامات المحتملة

يتم الإفصاح عن الالتزامات المحتملة عندما يكون لدى الشركة التزام محتمل نتيجة لحدث سابق لن يتم تأكيد وجوده إلا بوقوع أو عدم وقوع حدث أو أكثر لأحداث مستقبلية غير مؤكدة لا تكون بالكامل ضمن سيطرة الشركة، أو ان يكون لدى الشركة التزامات قانونية أو ضمنية حالية تنشأ عن أحداث سابقة، ولكن ليس من المحتمل أن يتطلب ذلك تدفق للموارد التي تنطوي على منافع اقتصادية لتسوية الالتزام أو أن مبلغ الالتزام لا يمكن قياسه بشكل موثوق به بصورة كافية.



شركة الوسائل الصناعية (شركة مساهمة سعودية)

إيضاحات حول القوائم المالية للسنة المنتهية في ٣١ ديسمبر ٢٠٢٤
المبالغ المدرجة بالريال السعودي ما لم يذكر خلاف ذلك

٣ - ملخص لأهم السياسات المحاسبية المتبعة (تتمة):

١٥/٣ المطلوبات المالية (تتمة):

٦/١٥/٣ انخفاض قيمة الموجودات غير المالية

تقوم الشركة في تاريخ كل تقرير بتقييم ما إذا كان هناك أي مؤشر على احتمال تعرض الموجودات غير المالية لانخفاض في قيمتها. وفي حالة وجود مثل هذا المؤشر، أو عندما يستدعي الأمر فحص انخفاض القيمة للأصل سنوياً، تقدر الشركة القيمة القابلة للاسترداد للأصل. وتتمثل قيمة الأصل القابلة للاسترداد في القيمة العادلة للأصل أو لوحدة توليد النقد ناقصاً تكاليف البيع أو القيمة من الاستخدام، أيهما أعلى، ويتم تحديدها لكل أصل على حدة، إلا إذا كان الأصل لا يحقق تدفقات نقدية واردة ومستقلة إلى حد كبير عن التدفقات النقدية للموجودات الأخرى أو مجموعة من الموجودات. عندما تتجاوز القيمة الدفترية للأصل أو وحدة توليد النقد القيمة القابلة للاسترداد، يعتبر الأصل منخفض القيمة ويتم تخفيضه إلى قيمته

القابلة للاسترداد. ولتقدير القيمة من الاستخدام، فإنه يتم خصم التدفقات النقدية المستقبلية المقدرة إلى قيمتها الحالية باستخدام معدل خصم قبل الضريبة يعكس تقييمات السوق الحالية للقيمة الزمنية للمال والمخاطر المصاحبة للأصل. وعند تحديد القيمة العادلة ناقصاً تكاليف البيع، تستخدم طريق تقييم مناسبة. ويتم التحقق من هذه الحسابات باستخدام مضاعفات التقييم أو أسعار الأسهم المدرجة للمنشآت المتداولة علناً أو أي مؤشرات أخرى متاحة للقيمة العادلة.

يتم إثبات خسائر الانخفاض في القيمة من العمليات المستمرة في الربح أو الخسارة ضمن فئات المصاريف بما يتوافق مع وظيفة الموجودات التي انخفضت قيمتها.

بالنسبة للموجودات بخلاف الشهرة، يتم في تاريخ كل تقرير مالي تقييم ما إذا كان هناك أي مؤشر على أن خسائر انخفاض القيمة المسجلة سابقاً لم تعد موجودة أو قلت قيمتها. فإذا وجد مثل هذا المؤشر، تقوم الشركة بتقدير القيمة القابلة للاسترداد للأصل أو لوحدة توليد النقد. ولا يتم عكس خسارة انخفاض القيمة المسجلة سابقاً إلا إذا كان هناك تغيير في التقديرات المستخدمة لتحديد قيمة الأصل القابلة للاسترداد منذ تسجيل آخر خسارة انخفاض في القيمة. يكون هذا العكس محدوداً بحيث لا تتجاوز القيمة الدفترية للأصل قيمته القابلة للاسترداد أو قيمته الدفترية التي كان من الممكن تحديدها، بعد خصم الاستهلاك، لو لم تحسب أي خسارة عن الانخفاض في قيمة الأصل خلال السنوات السابقة. ويُدْرَج هذا العكس في الربح أو الخسارة. ويتم مراجعة الموجودات غير المالية بخلاف الشهرة التي تعرضت لانخفاض في قيمتها لتحري احتمال عكس الانخفاض في القيمة عند نهاية كل فترة تقرير.

١٦/٣ قياس القيمة العادلة

القيمة العادلة هي الثمن الذي يتم استلامه لبيع أحد الأصول أو يتم دفعه لتسوية التزام في معاملة منظمة بين المشاركين في السوق في تاريخ القياس، وذلك بصرف النظر عما إذا كان هذا السعر يمكن ملاحظته بشكل مباشر أو تقديره باستخدام أحد تقنيات التقييم الأخرى. وعند تقدير القيمة العادلة للأصول أو الخصوم، تأخذ الشركة بعين الاعتبار خصائص الأصول أو الخصوم إذا أخذ المشاركين بالسوق تلك الخصائص بعين الاعتبار عند تسعير الأصول أو الخصوم في تاريخ القياس. ويتم تحديد القيمة العادلة لأغراض القياس أو الإفصاح أو كلاهما في تلك القوائم المالية على هذا الأساس، باستثناء معاملات الدفع على أساس الأسهم التي تقع ضمن نطاق المعايير الدولية للتقرير المالي رقم (٢)، ومعاملات التأجير التي تقع ضمن نطاق معيار المحاسبة الدولي رقم (١٧)، والقياسات التي لديها بعض أوجه التشابه مع القيمة العادلة ولكنها ليست قيمة عادلة، مثل صفاتي القيمة القابلة للتحقق في معيار المحاسبة الدولي رقم (٢) أو القيمة المستخدمة في معيار المحاسبة الدولي رقم (٣٦).

وبالإضافة إلى ذلك ولأغراض التقارير المالية، يتم تصنيف قياسات القيمة العادلة في المستوى الأول أو الثاني أو الثالث على أساس درجة ملاحظة المدخلات إلى قياسات القيمة العادلة، وأهمية المدخلات لقياس القيمة العادلة في مجملها، والتي تم وصفها على النحو التالي:

- المدخلات ذات المستوى الأول هي الأسعار (غير المعدلة) التي يتم تداولها في الأسواق النشطة للأصول أو الخصوم المتطابقة التي يمكن للكيان الوصول إليها في تاريخ القياس.
- المدخلات ذات المستوى الثاني هي المدخلات - بخلاف الأسعار المتداولة المدرجة بالمستوى الأول - التي يتم ملاحظتها للأصول أو الخصوم، سواء بصفة مباشرة أو غير مباشرة.
- المدخلات ذات المستوى الثالث هي المدخلات التي لا يتم ملاحظتها للأصول أو الخصوم.

شركة الوسائل الصناعية

(شركة مساهمة سعودية)

إيضاحات حول القوائم المالية للسنة المنتهية في ٣١ ديسمبر ٢٠٢٤
(جميع المبالغ المدرجة بالريال السعودي ما لم يذكر خلاف ذلك)

٣. السياسات المحاسبية الهامة (تتمة):

١٧/٣ المخصصات

يتم إثبات المخصصات عندما يكون على الشركة التزام قائم (نظامي أو ضمني) نتيجة لحدث سابق، و يكون من المرجح أن يقتضي الأمر تنفقاً خارجياً لموارد تمثل منافع اقتصادية من أجل تسديد الالتزام، و يكون بالإمكان وضع تقدير معقول لمبلغ الالتزام عندما تتوقع المجموعة تعويض بعض المخصصات أو جميعها، على سبيل المثال بموجب عقد تأمين، فإنه يتم إثبات مبالغ التعويض كأصل منفصل ولكن فقط عندما يكون السداد مؤكد فعلياً. يتم عرض المصاريف المرتبطة بأي مخصص في قائمة الربح أو الخسارة صافية من أي تعويضات.

١٨/٣ مزايا الموظفين

تشمل مزايا الموظفين بالشركة على الاشتراكات الشهرية بالمؤسسة العامة للتأمينات الاجتماعية وبرنامج مكافآت نهاية الخدمة وفقاً لمتطلبات الأنظمة في المملكة العربية السعودية.

١/١٨/٣ المؤسسة العامة للتأمينات الاجتماعية

يتم تصنيف الاشتراكات الشهرية بالمؤسسة العامة للتأمينات الاجتماعية (كيان مستقل) على أنها برنامج اشتراكات محددة. وتعترف الشركة بحصتها من الاشتراكات الثابتة بالمؤسسة العامة للتأمينات الاجتماعية في كل شهر على أنها مصروفات. ليس لدى الشركة أي التزام قانوني أو حكومي بدفع أية اشتراكات أخرى، والزامها الوحيد هو دفع الاشتراكات حسبما تستحق.

٢/١٨/٣ التزامات منافع الموظفين المحددة

يتم تصنيف برنامج مكافأة نهاية الخدمة الخاصة بالشركة على أنها برنامج منافع محددة. يعتبر هذا البرنامج غير ممول، ويتمثل الالتزام المعترف به في قائمة المركز المالي المتعلق ببرنامج مكافأة نهاية الخدمة ذو المنفعة المحددة بالقيمة الحالية للالتزام بالمنفعة المحددة في نهاية الفترة المشمولة بالتقرير. يتم احتساب التزام المنفعة المحددة سنوياً من قبل خبير إكتواري مستقل باستخدام طريقة تقدير المبالغ المستحقة حسب الوحدة.

وتقيد الأرباح والخسائر الخاصة الإكتوارية والنتيجة عن الافتراضات الإكتوارية في قائمة الدخل الشامل الآخر في الفترة التي تنشأ بها. يتم الاعتراف فوراً بتكاليف الخدمة السابقة، وتكلفة الخدمة الحالية، وصافي الفوائد في قائمة الدخل.

١٩/٣ الإيرادات من العقود مع العملاء

يتم إثبات الإيرادات من المبيعات عند تسليم البضاعة وتقديم الخدمات إلى العملاء، ويتم الاعتراف بإيراد مبيعات البضاعة بناءً على نموذج من خمس خطوات كما هو محدد في المعيار الدولي للتقرير المالي ١٥:

الخطوة ١: تحديد العقد مع العميل	يعرف العقد بأنه إتفاق ما بين طرفين أو أكثر ينشئ حقوقاً ومطلوبات قابلة للتنفيذ و يحدد الضوابط التي يجب الوفاء بها لكل عقد.
الخطوة ٢: تحديد التزامات الأداء	إلتزام الأداء هو عقد مع عميل لنقل سلعة أو خدمة إلى العميل.
الخطوة ٣: تحديد سعر البيع	سعر المعاملة هو مبلغ العوض الذي تتوقع المجموعة أن يكون لها حق فيه مقابل تحويل السلع أو الخدمات المتعهد بها إلى العميل، باستثناء المبالغ المحصلة نيابة عن أطراف أخرى.
الخطوة ٤: تخصيص سعر المعاملة	بالنسبة للعقد الذي يحتوي على أكثر من إلتزام أداء، تقوم المجموعة بتخصيص سعر المعاملة على كل إلتزام أداء بمبلغ يصف مبلغ العوض الذي تتوقع الشركة أن يكون لها حق فيه مقابل الوفاء بكل إلتزام أداء.
الخطوة ٥: إثبات الإيراد	تقوم الشركة بإثبات الإيرادات عندما (أو كلما) أوفت بالتزام الأداء عن طريق نقل السلعة أو الخدمات التي وعد بها العميل بموجب العقد.

١/١٩/٣ تحديد العقد مع العميل:

تقوم الشركة بتقييم دقيق لشروط وأحكام العقود مع عملاءها لأن الإيرادات يتم إثباتها فقط عندما يتم الوفاء بالتزامات الأداء في العقود مع العملاء. يعتبر التغير في نطاق أو سعر العقد (أو كلاهما) بمثابة تعديلاً للعقد وتحدد الشركة ما إذا كان هذا التغير سيُعتبر عقداً جديداً أو سيتم احتسابه كجزء من العقد الحالي.

شركة الوسائل الصناعية

(شركة مساهمة سعودية)

إيضاحات حول القوائم المالية للسنة المنتهية في ٣١ ديسمبر ٢٠٢٤
(جميع المبالغ المدرجة بالريال السعودي ما لم يذكر خلاف ذلك)

٣. السياسات المحاسبية الهامة (تتمة):

١٩/٣ الإيرادات من العقود مع العملاء (تتمة)

٢/١٩/٣ تحديد التزامات الأداء

بمجرد أن تقوم الشركة بتحديد العقد مع العميل، تقوم بتقييم الشروط التعاقدية والممارسات التجارية المعتادة لتحديد كافة الخدمات المتفق عليها ضمن العقد و تحديد أي من تلك الخدمات المتفق عليها (أو مجموعة من الخدمات المتفق عليها) سيتم التعامل معه كمطلوبات أداء منفصلة.

٣/١٩/٣ تحديد سعر المعاملة

تحدد الشركة سعر المعاملة كمبلغ تتوقع الحصول عليه. تتضمن تقديراً لأي مقابل متغير وتأثير عنصر تمويل جوهري (أي القيمة الزمنية للنقود) والقيمة العادلة لأي مقابل غير نقدي وتأثير أي مقابل مدفوع أو مستحق لأحد العملاء (إن وجد). يقتصر المقابل المتغير على المبلغ الذي بموجبه يكون هناك احتمال كبير بعدم حدوث إنعكاس هام في مبلغ الإيرادات المتراكم المثبت عندما يتم لاحقاً توضيح حالات عدم التأكد المرتبط بالعوض المتغير.

يتم تحديد مبلغ المقابل بناء على سعر المعاملة المتفق عليه مع العملاء ولا توجد وعود أخرى في عقد العميل يتم تحديدها كالتزامات أداء منفصلة يجب تخصيص جزء من سعر المعاملة لها. عند تحديد سعر المعاملة للخدمات، أخذت الشركة في الاعتبار آثار المقابل المتغير، ووجود مكونات تمويلية مهمة، والمقابل غير النقدي والمقابل المستحق الدفع للعميل (إن وجد) واستنتجت أنه لا توجد مثل هذه الاعتبارات مدرجة في سعر المعاملة.

تعديلات العقد، على سبيل المثال أوامر التغيير، يتم احتسابها كجزء من العقد الحالي، مع تعديل تراكمي للإيرادات. بالنسبة لتعديلات العقود الجوهرية، يمكن الاعتراف بعقد منفصل، بناء على تقييم الإدارة للعوامل التالية:

- يزداد نطاق العقد بسبب إضافة السلع أو الخدمات المتعهد بها المتميزة؛
- يرتفع سعر العقد بمقدار مقابل لأسعار الشركة لبيع السلع أو الخدمات الإضافية المتعهد بها وأي تعديلات مناسبة على هذا السعر لتعكس ظروف العقد

لم تكن هناك أية تعديلات جوهريّة للعقود خلال السنة المالية المنتهية في ٣١ ديسمبر ٢٠٢٤ م.

٤/١٩/٣ تخصيص سعر المعاملة:

عند تحديد التزامات الأداء و سعر المعاملة، يتم تخصيص سعر المعاملة على التزامات الأداء والذي يتم عادة بما يتناسب مع أسعار البيع المستقلة الخاصة بها (أي على أساس سعر البيع المستقل النسبي). عند تحديد أسعار البيع المستقلة، يتعين على الشركة استخدام معلومات قابلة للملاحظة، إن وجدت. وإذا كانت أسعار البيع المستقلة غير قابلة للملاحظة بشكل مباشر، تقوم الشركة باستخدام التقديرات على أساس المعلومات المتاحة بشكل معقول.

٥/١٩/٣ إثبات الإيراد:

تقوم الشركة بإثبات الإيرادات وفقاً للشروط والأحكام الواردة في العقود المبرمة مع العملاء إلى المدى الذي يتم فيه الوفاء بالتزامات الأداء المتعلقة بعقود العملاء من قبل الشركة.

٢٠/٣ الزكاة والضريبة

١/٢٠/٣ الزكاة

تخضع الشركة في المملكة العربية السعودية للزكاة وفقاً للأنظمة الصادرة عن هيئة الزكاة والدخل والجمارك ("الهيئة"). يتم احتساب مخصص الزكاة على أساس وعاء الزكاة وتفرض الزكاة بمعدل ثابت بواقع ٢,٥٪ من الربح الزكوي المعدل أو الوعاء الزكوي إيهما أعلى. تقوم الإدارة بتكوين المخصصات الملائمة على أساس المبالغ المتوقع دفعها للهيئة كما تقوم بإجراء تقييم دوري لموقف الإقرارات الزكوية في حال وجود أي فروقات. مطلوبات الزكاة الإضافية، إن وجدت والتي تتعلق بالربط على السنوات السابقة الصادرة عن الهيئة يتم احتسابها في الفترات التي ينشأ فيها الربط بناء على تقديرات الإدارة للمخصص الواجب تكوينه لتغطيته الإلتزام المحتمل. يحمل مخصص الزكاة على قائمة الربح أو الخسارة.

٢/٢٠/٣ ضريبة القيمة المضافة

- يتم الاعتراف بالإيرادات والمصاريف والأصول بالصافي من قيمة ضريبة القيمة المضافة باستثناء الحالات التالية:
 - إذا استحققت ضريبة القيمة المضافة على اقتناء أصول أو خدمات لا يتم استردادها من الجهة المختصة بالضرائب، وفي هذه الحالة يعترف بضريبة القيمة المضافة كجزء من تكلفة شراء الأصول أو جزء من بند المصاريف بحسب الحالة.
 - تظهر الذمم المدينة والذمم الدائنة متضمنة مبلغ ضريبة القيمة المضافة.
- يتم إدراج صافي ضرائب القيمة المضافة الذي يمكن استردادها من أو دفعها إلى الجهة المختصة بالضرائب ضمن الذمم المدينة الأخرى أو الذمم الدائنة الأخرى في قائمة المركز المالي.

شركة الوسائل الصناعية

(شركة مساهمة سعودية)

إيضاحات حول القوائم المالية للسنة المنتهية في ٣١ ديسمبر ٢٠٢٤
(جميع المبالغ المدرجة بالريال السعودي ما لم يذكر خلاف ذلك)

٣. السياسات المحاسبية الهامة (تتمة):

٢١/٣ - التقارير القطاعية

(أ) قطاع الأعمال

قطاع الأعمال هو مجموعة من الموجودات والعمليات أو المنشآت التي:

- (١) تعمل في أنشطة تدر إيرادات،
- (٢) تقوم الإدارة باستمرار بتحليل نتائج عملياتها من أجل اتخاذ القرارات التي تتعلق بتوزيع المصادر وتقييم الأداء،
- (٣) تتوفر عنها معلومات مالية بشكل مستقل.

(ب) القطاع الجغرافي

القطاع الجغرافي هو مجموعة من الموجودات والعمليات أو المنشآت التي تقوم بأنشطة تدر إيرادات في بيئة اقتصادية محددة تخضع لمخاطر وعوائد مختلفة عن تلك التي تعمل في بيئات اقتصادية أخرى.

٢٢/٣ - تحويل المعاملات بالعملة الأجنبية

يتم تحويل المعاملات بالعملة الأجنبية إلى الريال السعودي حسب سعر الصرف السائد في تاريخ إجراء المعاملات. ويتم تحويل الأصول والخصوم النقدية بالعملة الأجنبية إلى الريال السعودي وفقاً لأسعار الصرف السائدة في تاريخ التقرير. ويتم الاعتراف بالفروق الناتجة عن تسوية البنود النقدية أو تحويلها في الربح أو الخسارة.

يتم تحويل البنود غير النقدية التي يتم قياسها بالتكلفة التاريخية بعملة أجنبية باستخدام أسعار الصرف السائدة في تواريخ إجراء المعاملات الأولية. ويتم تحويل البنود غير النقدية التي يتم قياسها بالقيمة العادلة بعملة أجنبية باستخدام أسعار الصرف السائدة في تاريخ تحديد القيمة العادلة. ويتم التعامل مع الربح أو الخسارة الناتجة عن تحويل البنود غير النقدية التي يتم قياسها بالقيمة العادلة بما يتوافق مع الاعتراف بالربح أو الخسارة الناتجة عن التغير في القيمة العادلة في البند.

٢٣/٣ - المصاريف

تكلفة المبيعات

تمثل تكلفة المبيعات جميع المصروفات المرتبطة بأنشطة الإنتاج الأساسية للشركة بشكل مباشر أو غير مباشر.

مصاريف البيع والتوزيع والمصاريف الإدارية

مصروفات البيع والتوزيع هي تلك المصروفات الناجمة عن جهود الشركة التي تقوم بها في التسويق. ويتم تصنيف جميع المصروفات الأخرى كمصروفات إدارية. ويتم إجراء توزيع للمصروفات المشتركة بين تكلفة المبيعات ومصروفات البيع والتوزيع والمصروفات الإدارية، عند اللزوم، على أساس معقول بما يتعلق بطبيعة وظروف المصاريف المشتركة.

٢٤/٣ - التصنيف المتداول مقابل غير المتداول

تعرض الشركة موجوداتها ومطلوباتها في قائمة المركز المالي بناء على تصنيف المتداول وغير متداول.

- يتم تصنيف الأصل على أنه متداول إذا:
 - يتوقع أن يتحقق أو يعتزم بيعه أو استهلاكه في دورة التشغيل العادية؛
 - يحتفظ به بشكل أساسي لغرض المتاجرة؛
 - يتوقع أن يتحقق خلال ١٢ شهر بعد فترة التقرير أو
 - النقدية وشبه النقدية ما لم يتم منعه من التبادل أو استخدامه لسداد التزام لمدة ١٢ شهراً على الأقل بعد فترة التقرير.
- تصنف جميع الأصول الأخرى كموجودات غير متداولة.
- يتم تصنيف الالتزام على أنه متداول إذا:
 - يتوقع سداؤه خلال دورة التشغيل العادية؛
 - يحتفظ به بشكل أساسي لغرض المتاجرة؛
 - يستحق السداد خلال ١٢ شهر بعد فترة التقرير أو
 - عندما لا يكون هناك حق غير مشروط بتأجيل سداد الالتزام لمدة ١٢ شهراً على الأقل بعد فترة التقرير.
- تصنف جميع الالتزامات الأخرى كالتزامات غير متداولة.

٢٥/٣ - معاملات مع أطراف ذات علاقة

تم الإفصاح فيما يتعلق بالمعاملات التجارية بين الأطراف الذين تم تحديدهم كأطراف ذات علاقة بموجب معيار المحاسبة الدولي رقم (٢٤) - الإفصاح عن الطرف ذو العلاقة كما أقرتها الهيئة السعودية للمراجعين والمحاسبين.

٢٦/٣ - الأحداث التي تقع بعد تاريخ قائمة المركز المالي

جميع الأحداث الهامة التي تقع بعد تاريخ قائمة المركز المالي وحيثما كان ذلك ملائماً، تعتبر تعديلات أو إفصاحات تمت في الإفصاحات المعنية على القوائم المالية.

شركة الوسائل الصناعية
(شركة مساهمة سعودية)
إيضاحات حول القوائم المالية المنتهية في ٣١ ديسمبر ٢٠٢٤
(جميع المبالغ بالريال السعودي ما لم يذكر خلاف ذلك)

٤. مستلزمات وآلات ومعدات، بخصلي

الإجمالي	أجهزة لمن	سيارات	معدات مكتبية	الثاث ومطابخ	عدد وأدوات	قوابل حطب	آلات ومعدات	مبني وتشايفات	أراضي
٣٧٣,٨٨٨,٢٤٣	٢,٠٤٢,١٤٢	٣٣,١٧٣,٠٥٤	٨,٠٣٤,٠٦٤	٣,٢٠٠,٧٦٧	١,٠٤٥,٢,١٦٧	٢٥,١٠٣,٥٧١	١٧٤,٦٤٢,٤٦٣	٦٣,٤٨٦,٥١٥	٥٣,٣٠٢,٥٠٠
١,٠٥٥,٠٣,٨٣	-	١,٠٣٣,٠٠٤	١,٤٥٥,١٦٠	٧٥,٨٦٧	٣,٢,٩٦٦	١,٠٢٨,١٤٦	٥,٣٤٥,٠٨٠	٧٧٣,٢٠٠	-
(٣٣,٥٠٨)	-	-	(٣٣,٥٠٨)	-	-	-	-	-	-
٣٨٤,٨١٥,١١٨	٢,٠٤٢,١٤٢	٣٣,١٠٣,٠٥٨	٩,٥٠٥,٧١٦	٣,٢٧٦,٦٣٤	١,٠٧٥,٥٠,٩٣٣	٢٦,١٢١,٧١٧	١٨٠,٠٣٨,٥٤٣	٦٤,٧٥٩,٧١٥	٥٣,٣٠٢,٥٠٠
٢٢٤,٨٥٩,٧٦٠	١,١٨٠,٢٥٩	٢٦,٢٢٢,٠٠٩	٧,٢٠٧,٧٣٦	٣,٥٦,٣٨٦	٨,٥١٧,٠٩٩	٢٣,٤١٨,٤٣٦	١٢٣,٠٨٠,١٠٥	٣١,٤٧٨,٣٣٠	-
١,٠٢١,٨٨٧	٨٨٠,٧٥٥	٢,٠٨٦,٠١٩	٢٦١,٢٧٧	٦١,٠٤٥	٤٢,٠١١٧	٣٣١,٨٨٠	٥,٧٤٤,٠٠٠	١,٢٦٦,٠٦٦	-
(٣٣,١٦٧)	-	-	(٣٣,١٦٧)	-	-	-	-	-	-
٢٣٥,٤٥٥,٤٧٢	١,٢٦٨,٣٣٤	٢٩,٠٠٨,٠٢٨	٧,٤٤٥,٧٤٦	٣,١١٧,٤٣١	٨,٥٣٧,٢١٦	٢٣,٧٥٠,٣١٦	١٢٨,٨٢٤,١٠٥	٣٣,١٠٤,٢١٦	-
١٤٩,٤٥٦,٦٤٦	٧٧٣,٨٠٨	٦,٠٤٥,٣٠٠	٢,٠٥٩,٩٧٠	١٥٩,٢٠٣	١,٨١٧,٨٧٧	٢,٣٨١,٤٠١	٥١,٢١٤,٤٣٨	٣١,٦٥٥,٤١٩	٥٣,٣٠٢,٥٠٠
١٤٩,١٢٨,٤٨٣	٨٦١,٨٨٣	٦,٢٥١,٠٤٥	٨٦١,٨٧٨	١٤٤,٣٨١	١,٨٣٥,٠٦٨	٦,٦٨٥,١٣٥	٥١,٦١٣,٣٥٨	٣٢,٥٠٨,٦٨٥	٥٣,٣٠٢,٥٠٠

تم تصنيف مصاريف الاستهلاك بين تكلفة الإيرادات والمصاريف الإدارية والتعميمية والتوزيع على النحو التالي:

تكلفة الإيرادات	٢٠٢٤	٢٠٢٣
مصاريف بيع وتوزيع	٢٠	٨,٥٨٧,٢٢٤
مصاريف عمومية وإدارية	٢١	٤٧٢,٧٣٧
الإجمالي	٢٢	٨١٥,٧٨٨
	١,٠٢١,٨٨٧	٩,٨٧٦,١٤٩

أن بعض بنود المستلزمات والآلات والمعدات باستثناء الأراضي والتي تبلغ قيمتها التقديرية ٣٥ مليون ريال سعودي للفترة المنتهية في ٣١ ديسمبر ٢٠٢٤ (٣٥ مليون ريال سعودي في ٣١ ديسمبر ٢٠٢٣) مرفوعة كخصومات للقرض (إيضاح ١٠-١).

شركة الوسائل الصناعية

(شركة مساهمة سعودية)

إيضاحات حول القوائم المالية للسنة المنتهية في ٣١ ديسمبر ٢٠٢٤

(جميع المبالغ بالريال السعودي ما لم يذكر خلاف ذلك)

٥. مشروعات تحت التنفيذ:

كما في ٣١ ديسمبر		
٢٠٢٣	٢٠٢٤	
٤,٢٣٧,٠٩٥	٤,٢٣٧,٠٩٥	الات ومعدات مصنع الإمارات العربية المتحدة *
١,٦٥٩,١٧٩	٢,١٢٦,٢٠٥	مباني وإنشاءات (مخطط اليرموك)
-	١,٧٥٤,٠٣٠	برامج مالية وإدارية
-	١,٤٨٥,٧٣٧	مشاريع خطوط انتاج جديدة **
-	٢١٢,٨٦٧	مباني و إنشاءات (مبنى الإدارة)
٥,٨٩٦,٢٧٤	٩,٨١٥,٩٣٤	

فيما يلي حركة مشروعات تحت التنفيذ:

١,٩٦٢,٥٠٢	٥,٨٩٦,٢٧٤	الرصيد كما في بداية السنة
٦,١٥٣,٣٠٣	٣,٩١٩,٦٦٠	الإضافات خلال العام
(١,٧٩٥,٣٦٢)	-	تحويلات الى الات ومعدات
(٤٢٤,١٦٩)	-	تحويلات الى مخزون قطع الغيار
٥,٨٩٦,٢٧٤	٩,٨١٥,٩٣٤	الرصيد كما في نهاية السنة

* يتضمن رصيد المشاريع تحت التنفيذ ٤,٢ مليون ريال سعودي الات ومعدات في مصنع دبي، والرصيد ليس له أي حركة خلال العام ٢٠٢٤، والوقت المتوقع للتركيب والتشغيل بعد الانتهاء من مخطط اليرموك خلال النصف الثاني من عام ٢٠٢٥.

* يتضمن بند مشاريع خطوط انتاج جديدة (مشروع مصنع نواخذ) بمبلغ ١,١ مليون ريال سعودي ولم يتم تحويل التزامات قرض صندوق التنمية الصناعية السعودي لهذا المشروع حتى الآن لعدم اكتمال الإجراءات النظامية، والتاريخ المتوقع لإتمام إجراءات تحويل القرض باسم شركة الوسائل الصناعية هو ٣١ مارس ٢٠٢٥.

٦. موجودات غير ملموسة، بالصفائي

تتمثل الموجودات غير الملموسة في برنامج مايكرو سوفت دينامكس للحسابات وإدارة المخازن والبرامج الأخرى المساعدة والأجهزة والسيرفرات.

كما في ٣١ ديسمبر		
٢٠٢٣	٢٠٢٤	التكلفة
٣,٩٠٠,١٤١	٣,٩٠٦,٤٩١	كما في بداية السنة
٦,٣٥٠	١٥,٠٦٥	إضافات خلال السنة
٣,٩٠٦,٤٩١	٣,٩٢١,٥٥٦	كما في نهاية السنة
		الإطفاء
٢,١٢١,٧٤٤	٢,٤٤٨,٠٩٩	كما في بداية السنة
٣٢٦,٣٥٥	٣٢٧,٠٧٦	إطفاء خلال السنة (إيضاح ٢٢)
٢,٤٤٨,٠٩٩	٢,٧٧٥,١٧٥	كما في نهاية السنة
١,٤٥٨,٣٩٢	١,١٤٦,٣٨١	

شركة الوسائل الصناعية

(شركة مساهمة سعودية)

إيضاحات حول القوائم المالية للسنة المنتهية في ٣١ ديسمبر ٢٠٢٤

(جميع المبالغ بالريال السعودي ما لم يذكر خلاف ذلك)

٧. عقود الإيجار:

٧-١ موجودات حق الاستخدام، بالصافي:

كما في ٣١ ديسمبر		
٢٠٢٣	٢٠٢٤	
١١,٠٨٨,٠٣٢	١٢,٧٠٨,٧٧٢	التكلفة
١,٦٥٣,٤٢٢	٢,٠٤٦,١٤٣	الرصيد كما في بداية السنة
٦٣,٨٤١	٩٥,٧٢٦	إضافات خلال السنة
(٩٦,٥٢٣)	(١١٦,٨٣٠)	تسويات
١٢,٧٠٨,٧٧٢	١٤,٧٣٣,٨١١	الاستيعادات خلال السنة
		الرصيد كما في نهاية السنة
٥,٩٧٩,٤٥١	٧,٧٣٩,٣٤٥	الاستهلاك المتراكم
١,٧٥٩,٨٩٤	٢,٠٠٢,٣٥٦	الرصيد كما في بداية السنة
٧,٧٣٩,٣٤٥	٩,٧٤١,٧٠١	المحمل خلال السنة
		الرصيد كما في نهاية السنة
٤,٩٦٩,٤٢٧	٤,٩٩٢,١١٠	صافي القيمة الدفترية كما في نهاية السنة

٧-٢ التزامات عقود الإيجار

كما في ٣١ ديسمبر		
٢٠٢٣	٢٠٢٤	
٤,٣٨٦,١٨٧	٤,٢٧٩,٥٥٩	الرصيد كما في بداية السنة
١,٦٥٣,٤٢٢	٢,٠٤٦,١٤٣	إضافات خلال السنة
١٢٦,٤٧٠	٨٠,٧٢٦	تسويات
(١,٩٧٩,٧٤٨)	(٢,٠٢٨,٦٦١)	التزامات عقود الإيجار المدفوعة خلال السنة
١٨٤,٧٤٩	٢٤٤,٩٤٠	مصاريف التمويل
(٩١,٥٢١)	(٣٨,٥١٧)	الاستيعادات خلال السنة
٤,٢٧٩,٥٥٩	٤,٥٨٤,١٩٠	الرصيد كما في نهاية السنة

تم عرض التزامات عقود الإيجار كما في نهاية السنة في قائمة المركز المالي كما يلي:

١,٥٩٩,٠١٦	١,٨٢٠,٥٩٧	التزامات عقود الإيجار - الجزء المتداول
٢,٦٨٠,٥٤٣	٢,٧٦٣,٥٩٣	التزامات عقود الإيجار - الجزء غير المتداول
٤,٢٧٩,٥٥٩	٤,٥٨٤,١٩٠	

تتمثل موجودات حق الاستخدام بإيجارات معارض وإيجارات مستودعات، ونسب الإطفاء تحتسب لكل عقد على حدة.

شركة الوسائل الصناعية

(شركة مساهمة سعودية)

إيضاحات حول القوائم المالية كما في ٣١ ديسمبر ٢٠٢٤

(جميع المبالغ بالريال السعودي ما لم يذكر خلاف ذلك)

٨. المخزون، بالصافي

كما في ٣١ ديسمبر	
٢٠٢٣	٢٠٢٤
١١٩,٦٨٣,٥٥١	١٤٠,٣٦٧,٢٨٠
٥٣,١١٣,٠٠١	٤٧,٤٧٨,٢٤٨
٧,٩١٢,٨٠٨	٨,٦١٥,٤٥٥
٧,٢٩٠,٤٠٥	٧,٩٨٩,٩٧٣
١,٥٥٢,٨٨٥	١,٨٠١,٥٧٩
١٨٩,٥٥٢,٦٥٠	٢٠٦,٢٥٢,٥٣٥
(١٠,٥٠٢,٨١٤)	(١٠,٥٠٢,٨١٤)
١٧٩,٠٤٩,٨٣٦	١٩٥,٧٤٩,٧٢١
٢٠٢٣	٢٠٢٤
١٠,٥٠٢,٨١٤	١٠,٥٠٢,٨١٤
-	-
١٠,٥٠٢,٨١٤	١٠,٥٠٢,٨١٤

فيما يلي ملخص حركة الانخفاض في قيمة المخزون:

الرصيد كما في بداية السنة

المحمل خلال السنة

الرصيد كما في نهاية السنة

٩. ذمم مدينة تجارية، بالصافي

كما في ٣١ ديسمبر	
٢٠٢٣	٢٠٢٤
١٣٢,٣٢٤,٦٥٥	١٣٥,٠٣٥,١٤٥
(٢٥,٦٤٧,١٠١)	(٣٠,٦٧٥,٧١٤)
١٠٦,٦٧٧,٥٥٤	١٠٤,٣٥٩,٤٣١
٢٠٢٣	٢٠٢٤
٣٧,٠٨٣,٩٧٣	٣٧,٠٧٦,٤٤٧
٣٤,٨١٣,٣١٨	٣٢,٩٤١,٠٥٧
١٦,٩٢١,٥٥٤	٢٥,٨٦٠,٢٧٨
٨,٩٤٩,٠٤٢	٧,٨١٥,٥١٦
٢,٦٤٣,٧٨٩	٦,٨٠٨,٠٦٣
٣١,٩١٢,٩٧٩	٢٤,٥٣٣,٧٨٤
١٣٢,٣٢٤,٦٥٥	١٣٥,٠٣٥,١٤٥

ذمم مدينة تجارية

يخصم: الانخفاض في قيمة الذمم المدينة التجارية

وكانت اعمار الذمم المدينة التجارية كالتالي:

من ١-٣٠ يوم

من ٣١-٩٠ يوم

من ٩١-١٨٠ يوم

من ١٨١-٢٧٠ يوم

من ٢٧١-٣٦٠ يوم

أكثر من ٣٦٠ يوم

الإجمالي

تقوم الشركة بتسجيل الانخفاض في قيمة الذمم المدينة التجارية استنادا الى اعمار الذمم المدينة المتأخرة السداد وهذا المخصص يزداد حينما تصبح الذمم المدينة أكثر تأخر في السداد وحيث الخبرة التاريخية تشير الى ان احتمالية ازدياد المبالغ الغير قابلة للاسترداد مع الزيادة في عمر الذمم المدينة التجارية.

تتمثل الحركة في مخصص الخسائر الانتمائية المتوقعة كما يلي:

في ٣١ ديسمبر	
٢٠٢٣	٢٠٢٤
٢٣,٣٥٠,٨٤١	٢٥,٦٤٧,١٠١
٢,٦٤٤,٠٩٥	١١,٥٦٢,٩٨٠
(٣٤٧,٨٣٥)	(٦,٥٣٤,٣٦٧)
٢٥,٦٤٧,١٠١	٣٠,٦٧٥,٧١٤

الرصيد كما في بداية السنة

المكون خلال السنة

المستخدم خلال السنة

الرصيد كما في نهاية السنة

شركة الوسائل الصناعية

(شركة مساهمة سعودية)

إيضاحات حول القوائم المالية كما في ٣١ ديسمبر ٢٠٢٤

(جميع المبالغ بالريال السعودي ما لم يذكر خلاف ذلك)

١٠. مصاريف مدفوعة مقدما وأرصدة مدينة أخرى، بالصافي

كما في ٣١ ديسمبر	٢٠٢٤	٢٠٢٣	إيضاح
٢٢,٦١٦,٦٦٧	٢٣,٤٢٧,١٤٤		إيرادات مستحقة
٦,٤٣١,٧٦٣	٩,٥٢٦,٥١٢		دفعات مقدمة للموردين
٤,٠٣١,٢٣٣	٣,٥٣٧,٤٤٠		ذمم عاملين
٤,٣٥٠,١٨٩	٣,٢٩٠,٠٢٢		عهد نقدية
٤,١٩٨,٤٥٥	١,١٩٩,٣٥٠		خطابات ضمان
١,١٧٥,٤٥٤	٩٢١,٤٣٠		اعتمادات مستندية
٩٨٢,٦٤٨	٤٦٦,٧٨٥		شيكات تحت التحصيل
٨٦٦,٥٠٠	-		دفعات مقدمة لشراء ممتلكات والآلات ومعدات
٢٢٧,٣١٨	-	١-١٠	دفعات مقدمة لشراء استثمار في شركة تابعة
١٣٨,٨٣٩	-		مصاريف مقدمة
١٤٨,٩٢٣	١٤٨,٩٢٣		أخرى
٤٥,١٦٧,٩٨٩	٤٢,٥١٧,٦٠٦		
(٣,٣٩٥,٣٣١)	(٤٤٤,٣٤٨)	٢-١٠	يخصم: الانخفاض في قيمة أرصدة مدينة أخرى
(٥٠٠,٠٠٠)	(٤٦٤,١٣٧)	٣-١٠	يخصم: الانخفاض في قيمة شيكات تحت التحصيل
٤١,٢٧٢,٦٥٨	٤١,٦٠٩,١٢١		

١-١٠ دفعات مقدمة لشراء استثمار في شركة تابعة:

بناءً على محضر اجتماع مجلس الإدارة المنعقد بتاريخ ١٢ يونيو ٢٠٢٣م (الموافق ٢٣ ذو القعدة ١٤٤٤هـ) تمت الموافقة على توقيع اتفاقية الاستحواذ لكامل حصص ملاك شركة شوكور لأنظمة الأنابيب المركبة الشرق الأوسط المحدودة بقيمة صافية إجمالية تبلغ ٢ مليون ريال سعودي، وحيث لم تقم شركة شوكور لأنظمة الأنابيب المركبة الشرق الأوسط المحدودة باستكمال وتنفيذ بعض الالتزامات التي تم الاتفاق عليها بموجب العقد ولذلك لم تكتمل الصفقة ولم تقم شركة الوسائل الصناعية بسداد قيمة الصفقة البالغة ٢ مليون ريال سعودي للبائع حتى تاريخه.

وبتاريخ ١٣ مايو ٢٠٢٤، قامت الشركة باتمام اتفاقية شراء مع الشركاء في شركة شوكور لأنظمة الأنابيب المركبة الشرق الأوسط المحدودة، للاستحواذ الكامل على الشركة بقيمة ٢,٣ مليون ريال سعودي وبتاريخ ٢٧ يونيو ٢٠٢٤ أعلنت الشركة عن بيع ١٠٠٪ من حصتها في مصنع شركة شوكور لأنظمة الأنابيب المركبة الشرق الأوسط المحدودة والواقع بمدينة الخبر إلى مصنع مرجان لمنتجات الفايبرجلاس بالتمام - المدينة الصناعية الثانية وذلك بقيمة ١٢ مليون ريال سعودي وتحقيق أرباح رأسمالية بمبلغ ٩,٦ مليون ريال سعودي (إيضاح ٢٣).

٢-١٠ تتمثل حركة الانخفاض في قيمة أرصدة مدينة أخرى على النحو التالي:

٢٠٢٤	٢٠٢٣	
٣,٣٩٥,٣٣١	٣,٣٩٥,٣٣١	الرصيد كما في بداية السنة
٦٣٥,٤٢٨	-	المحمل خلال السنة
(٣,٥٨٦,٤١١)	-	المستخدم خلال السنة
٤٤٤,٣٤٨	٣,٣٩٥,٣٣١	الرصيد كما في نهاية السنة

٣-١٠ تتمثل حركة الانخفاض في قيمة شيكات تحت التحصيل على النحو التالي:

٢٠٢٤	٢٠٢٣	
٥٠٠,٠٠٠	-	الرصيد كما في بداية السنة
٤٥٠,٠٠٠	٥٠٠,٠٠٠	المحمل خلال السنة
(٤٨٥,٨٦٣)	-	المستخدم خلال السنة
٤٦٤,١٣٧	٥٠٠,٠٠٠	الرصيد كما في نهاية السنة

شركة الوسائل الصناعية
(شركة مساهمة سعودية)
إيضاحات حول القوائم المالية كما في ٣١ ديسمبر ٢٠٢٤
(جميع المبالغ بالريال السعودي ما لم يذكر خلاف ذلك)

١١. معاملات مع أطراف ذات علاقة

تتعامل الشركة خلال نشاطها الاعتيادي مع أطراف تعد أطراف ذات علاقة وهي شركات يمتلكها أو يملكها أعضاء في مجلس إدارة الشركة أو يمتلكون حصص مؤثرة في رأس مالها (شركات شقيقة)، وتتضمن خدمات مقبولة، وقد تمت هذه المعاملات على أسس تجارية وبموافقة مجلس إدارة الشركة أن الارصدة الموضحة غير خاضعة للعمولة ولا توجد شروط تفصيلية.

مطلوب من أطراف ذات علاقة، بالصفحي:

	التعاملات خلال العام		طبيعة المعاملات	طبيعة العلاقة	
	٢٠٢٣	٢٠٢٤			
	١,٦٢٤,١٣٥	٨٢٣,٠٦١	شركة شقيقة	شركة شقيقة	شركة ناقل لللاستيك (ذات مسؤولية محدودة)
	٧,٣٨٧,٠٤٩	٣٧,٥٩٣	مصاريف تجارية	مصاريف تجارية	شركة الوسائل الإنشائية (ذات مسؤولية محدودة)
	٩,٠١١,١٨٤	٨٦٠,٦٥٤			
	(٥,٩٠٤,٤٨٠)	-			
	٣,١٠٦,٧٠٤	٨٦٠,٦٥٤			

يخصم الخصص الانخفاض في قيمة المطلوب من أطراف ذات علاقة

تتمثل الحركة على مخصص الخسائر الائتمانية المتوقعة لأطراف ذات علاقة على النحو التالي:

	٢٠٢٣	٢٠٢٤
الرصيد كما في بداية السنة	٤,٩٣٩,١٠٥	٥,٩٠٤,٤٨٠
المحمل خلال السنة	٩٦٥,٣٧٥	١,٧٠٣,٢٦٧
المستخدم خلال السنة	-	(٧,٦٠٧,٧٤٧)
الرصيد كما في نهاية السنة	٥,٩٠٤,٤٨٠	-

١٢. النقد وما في حكمه

نقد لدى البنوك

	٢٠٢٣	٢٠٢٤
	١٥,٥٢٨,٥٣١	٨,٥٢٥,٤٩١
	١٥,٥٢٨,٥٣١	٨,٥٢٥,٤٩١

شركة الوسائل الصناعية

(شركة مساهمة سعودية)

إيضاحات حول القوائم المالية كما في ٣١ ديسمبر ٢٠٢٤
(جميع المبالغ بالريال السعودي ما لم يذكر خلاف ذلك)

١٣. رأس المال:

حدد رأس مال الشركة كما في ٣١ ديسمبر ٢٠٢٣ بمبلغ ٢٥٠,٠٠٠,٠٠٠ ريال سعودي (مائتان وخمسون مليون ريال سعودي مقسم إلى ٢٥٠ مليون سهم متساوي القيمة وقيمة كل سهم ١ ريال سعودي).

بتاريخ ١٤٤٣/٠٦/١٥ هـ (الموافق ٢٠٢٢/٠١/١٨ م) تم ادراج وبدء التداول لما نسبته ١٠٪ (٢,٥٠٠,٠٠٠ سهمًا) من أسهم الشركة في السوق المالي السعودي الموازي "نمو" تحت رمز (٩٥٢٥)، وذلك بموجب قرار هيئة السوق المالية بالموافقة على طلب ادراج الشركة بتاريخ ١٤٤٣/٠٣/٢٨ هـ الموافق ٢٠٢١/١١/٠٣ م.

بناءً على محضر اجتماع مجلس إدارة الشركة المنعقد بتاريخ ٢٠ سبتمبر ٢٠٢٣ م (الموافق ٠٥ ربيع الأول ١٤٤٥ هـ) تمت الموافقة من قبل الجمعية العامة غير العادية للشركة والمنعقدة بتاريخ ١٥ نوفمبر ٢٠٢٣ م (الموافق ٠١ جمادى الأول ١٤٤٥ هـ) على تجزئة القيمة الاسمية للسهم من ١٠ ريال سعودي للسهم الواحد إلى ريال سعودي للسهم الواحد مع إبقاء رأس المال الشركة دون تغيير ولتصبح عدد أسهم الشركة ٢٥٠,٠٠٠,٠٠٠ سهمًا بدلاً من ٢٥,٠٠٠,٠٠٠ سهم.

اسم المساهم	عدد الأسهم	قيمة السهم	القيمة	النسبة
المكرم/ صالح عبد الله عبد العزيز المشيقح	٣٨,٩٠٨,٠٠٠	١	٣٨,٩٠٨,٠٠٠	٪١٥,٥٦
المكرم/ عبد العزيز عبد الله عبد العزيز المشيقح	٣٠,٠٩٧,١٣٦	١	٣٠,٠٩٧,١٣٦	٪١٢,٠٤
المكرم/ عبد الرحمن عبد الله عبد العزيز المشيقح	٢٧,٤٨٤,٨٩٦	١	٢٧,٤٨٤,٨٩٦	٪١٠,٩٩
المكرم/ عبد القادر عبد الله عبد العزيز المشيقح	٢٣,٥٠٠,٠٠٠	١	٢٣,٥٠٠,٠٠٠	٪٩,٤٠
المكرم/ ناصر عبد الله عبد العزيز المشيقح	٢٢,٦٢٩,٨١٥	١	٢٢,٦٢٩,٨١٥	٪٩,٠٥
مساهمين آخرون	١٠٧,٣٨٠,١٥٣	١	١٠٧,٣٨٠,١٥٣	٪٤٢,٩٥
	٢٥٠,٠٠٠,٠٠٠	١	٢٥٠,٠٠٠,٠٠٠	٪١٠٠

١٤. الاحتياطي النظامي:

وفقاً لنظام الشركات والنظام الأساسي للشركة تقوم الشركة في نهاية كل سنة مالية بتجنيب ما نسبته ١٠٪ من صافي الربح لتكوين احتياطي نظامي ويجوز أن تقرر الجمعية العامة العادية وقف هذا تجنيب متى بلغ الاحتياطي المذكور ٣٠٪ من رأس المال، إن هذا الاحتياطي غير قابل للتوزيع.

١٥. القروض:

١-١٥ قروض طويلة الأجل

فيما يلي بيان بالحركة على القروض طويلة الأجل خلال السنة:

كما في ٣١ ديسمبر	
٢٠٢٣	٢٠٢٤
٩,٧٥٥,٣٣٩	١٨,٣٦٣,٦٣٠
٨,٦٠٨,٢٩١	٣,١٣٨,٨٤٣
-	(٤,٠٠٠,٠٠٠)
١٨,٣٦٣,٦٣٠	١٧,٥٠٢,٤٧٣
٤,٠٠٠,٠٠٠	٤,٤٠٠,٠٠٠
١٤,٣٦٣,٦٣٠	١٣,١٠٢,٤٧٣
١٨,٣٦٣,٦٣٠	١٧,٥٠٢,٤٧٣

قرض صندوق التنمية الصناعية السعودي

خلال عام ٢٠٢٢ حصلت الشركة على تسهيل تمويل طويل الأجل من صندوق التنمية الصناعية السعودي بقيمة ٣٤,٩ مليون ريال سعودي بغرض تمويل فرع مصنع شركة الوسائل الصناعية في المدينة الصناعية الأولى بالقصيم وذلك بضمان رهن الممتلكات والآلات والمعدات لفرع المصنع بالإضافة إلى سندات لأمر على أن يتم سداد القرض على ١٣ دفعة نصف سنوية تصاعدياً اعتباراً من بداية عام ٢٠٢٤، تم الحصول على دفعة أولى من القرض خلال العام المالي ٢٠٢٢ بما قيمته ٩,٧٥٥,٣٣٩ ريال سعودي، وتم الحصول على دفعة ثانية من القرض خلال العام المالي ٢٠٢٣ بما قيمته ٨,٦٠٨,٢٩١ ريال سعودي. وتم الحصول على دفعة من القرض خلال العام المالي ٢٠٢٤ بما قيمته ٣,١٣٨,٨٤٣ ريال سعودي، وخلال العام المالي ٢٠٢٤ تم سداد دفعة بقيمة ٤,٠٠٠,٠٠٠ ريال سعودي.

التعهدات المالية الخاصة بقرض صندوق التنمية الصناعية السعودي:

تشمل اتفاقية القرض من صندوق التنمية الصناعية السعودي على تعهدات معينة مع الصندوق بموجب شروط هذه الاتفاقية والتي كانت الشركة ملتزمة بها كما في تاريخ القوائم المالية المرفقة، وتقوم الإدارة بمراقبة التعهدات بصورة دورية وفي حال وجود أي إخلال محتمل فإن الإدارة تقوم باتخاذ الإجراءات اللازمة.



شركة الوسائل الصناعية

(شركة مساهمة سعودية)

إيضاحات حول القوائم المالية كما في ٣١ ديسمبر ٢٠٢٤

(جميع المبالغ بالريال السعودي ما لم يذكر خلاف ذلك)

١٥. القروض (تمة):

٢٠١٥ قروض قصيرة الأجل

فيما يلي بيان بالحركة على القروض قصيرة الأجل خلال السنة:

كما في ٣١ ديسمبر	٢٠٢٤	٢٠٢٣
الرصيد كما في بداية السنة	-	-
المحصل خلال السنة	١,٥٨٦,٠٠٠	-
المسدد خلال السنة	(٥٩٤,٧٥٠)	-
الرصيد كما في نهاية السنة	٩٩١,٢٥٠	-

حصلت الشركة على اتفاقية تسهيل ائتماني مع بنك البلاد وذلك للحصول على تمويل لغرض فتح اعتمادات مستندية داخلية وخارجية وتمويل فوائد متعلقة بنشاط المصنع وتمويل شراء سيارات وذلك بقيمة ١٦,٥ مليون ريال سعودي، ويبلغ الجزء المحصل خلال الفترة ١,٥٨٦,٠٠٠ ريال سعودي والمسدد خلال العام ٥٩٤,٧٥٠ ريال سعودي، وإن اتفاقية التسهيل مضمونة ضمانات شخصية وتضامنية من المساهمين المؤسسين.

حصلت الشركة على اتفاقية تسهيل ائتماني مع بنك السعودي الأول وذلك للحصول على تمويل لغرض فتح اعتمادات مستندية داخلية وخارجية وتمويل إصدار خطابات ضمان وذلك بأجمالي قيمة ٤٧ مليون ريال سعودي وإن اتفاقية التسهيل مضمونة بسند لأمر.

١٦. التزامات منافع الموظفين المحددة:

استعانت الشركة بخدمات الخبراء الاكتواريين للتقييم الاكتواري للالتزامات منافع محددة للموظفين وفقاً لمعيار المحاسبة الدولي ١٩ لهذا الغرض تم تعيين مقيم اكتواري مستقل لتقديم تقييم اكتواري لمزايا الموظفين بالشركة على النحو التالي:

كما في ٣١ ديسمبر	٢٠٢٤	٢٠٢٣
الرصيد كما في بداية السنة	١٢,٩٧٢,٨٢٧	٩,٩٨١,١٢٦
مصاريف حالية محملة على الربح أو الخسارة	٢,٣٧١,٣٣٦	٢,٠٥١,٧٣١
الفائدة المحملة على الربح أو الخسارة	٥١٨,٩١٣	٤٤٩,١٥١
خسائر إعادة القياس الاكتواري المحملة على الدخل الشامل الآخر	٤٧١,٦٣٢	٩٥٣,٧٥٧
المدفوع خلال السنة	(٨٧٤,٢٧٢)	(٤٦٢,٩٣٨)
الرصيد كما في نهاية السنة	١٥,٤٦٠,٤٣٦	١٢,٩٧٢,٨٢٧
الافتراضات الاكتواريّة الرئيسية:		
معدل الخصم المستخدم	٤.٩٠%	٥.٠٠%
معدل زيادة الرواتب	٣.٠٠%	٣.٠٠%

تحليل الحساسية

اعتمد تحليل الحساسية المذكور ادناه على تغييرات محتملة لافتراضات قد تحدث بنهاية فترة القوائم المالية مع بقاء الافتراضات الأخرى ثابتة. تمثل القيم الموجبة زيادة في الالتزام، وتمثل القيم السالبة انخفاض في الالتزام:

٣١ ديسمبر ٢٠٢٤	٣١ ديسمبر ٢٠٢٣
زيادة في معدل الخصم بنسبة ١٪	(١,٤٩٣,٦٨٠)
انخفاض في معدل الخصم بنسبة ١٪	١,٦٠١,١٠٠
زيادات الرواتب على المدى الطويل ١٪	(١,٦٠١,٥٣٤)
انخفاضات الرواتب على المدى الطويل ١٪	١,٤٩٢,٢٧٩

١٧. مصاريف مستحقة وأرصدة دائنة أخرى:

كما في ٣١ ديسمبر	٢٠٢٤	٢٠٢٣
دفعات مقدمة من العملاء	١٥,٣٤٧,٧١٨	١٠,٤٤٥,٣٤٥
مصاريف مستحقة	٥,٠١٤,٨٥٧	٥,٨٦٦,٥٠٢
مستحقات عاملين	٤,٢٤٥,٧٠٥	٢,٧٥٦,١٢١
ضريبة القيمة المضافة	٣,٠٨٨,٧٩٩	١,٣٢٩,٧٠٣
	٢٧,٦٩٧,٠٧٩	٢٠,٣٩٧,٦٧١

شركة الوسائل الصناعية

(شركة مساهمة سعودية)

إيضاحات حول القوائم المالية كما في ٣١ ديسمبر ٢٠٢٤

(جميع المبالغ بالريال السعودي ما لم يذكر خلاف ذلك)

١٨. مخصص الزكاة:

كما في ٣١ ديسمبر	
٢٠٢٣	٢٠٢٤
٤١,١٢٥,٩٩٠	٤٥,٤١٩,٨١٦
٦,٦١٠,٣٥٢	٤,٠٠٤
٤٧,٧٣٦,٣٤٢	٤٥,٤٢٣,٨٢٠
٤٠٧,٥٩٠,٤٤٤	٣٧١,٧٢٥,٥٩٧
(١٦١,٤٩٢,٤٨٣)	(١٧٣,٤٠٤,٠٤٤)
٣٠١,٤٨١,٤١٥	٢٤٣,٧٤٥,٣٧٣
٧,٥٣٧,٠٣٥	٦,٢٨٢,٩٨٥

احتساب الزكاة

الربح قبل الزكاة للسنة

تعديلات الربح

صافي الربح المعدل

بنود مضافة

بنود مخصومة

وعاء الزكاة الناتج عن اختلاف عدد أيام السنة الميلادية عن الهجرية

الزكاة المستحقة بواقع ٢,٥٪ من صافي الربح المعدل أو الوعاء الزكوي أيهما أكبر

وكانت حركة المخصص على النحو التالي:

٢٠٢٣	٢٠٢٤
٦,٧٧١,١١٨	٧,٥٣٧,٠٣٥
٧,٥٣٧,٠٣٥	٦,٢٨٢,٩٨٥
(٦,٧٧١,١١٨)	(٧,٥٣٧,٠٣٥)
٧,٥٣٧,٠٣٥	٦,٢٨٢,٩٨٥

الرصيد كما في بداية السنة

المحمل خلال السنة

المدفوع خلال السنة

الرصيد كما في نهاية السنة

قدّمت الشركة إقراراتها الزكوية إلى هيئة الزكاة والضريبة والجمارك حتى السنة المنتهية في ٣١ ديسمبر ٢٠٢٣ وقامت بسداد المستحق عليها من واقع الإقرارات المقدمة وصدر لها شهادة سارية حتى ٣٠ إبريل ٢٠٢٥ م.

خلال السنة المالية ٢٠٢٣ م تلقت الشركة من هيئة الزكاة والضريبة والجمارك طلبات فحص للسنوات (٢٠٢١-٢٠١٨) وقامت الشركة بتقديم مستندات الفحص المطلوبة الخاصة بتلك السنوات، وقد قامت هيئة الزكاة والضريبة والجمارك بالانتهاء من فحص العام ٢٠١٨ م وقدمت ربط نهائي بتعديل الإقرار لعام ٢٠١٨ م بفروقات زكوية بلغت ٩,٨٩٦ ريال سعودي تم سدادها و خلال عام ٢٠٢٤ طلبت الهيئة بفحص عام ٢٠٢٣ ولا تزال الفترات المالية (٢٠١٩-٢٠٢٣) تحت الفحص.

١٩. الإيرادات:

للسنة المنتهية في ٣١ ديسمبر	
٢٠٢٣	٢٠٢٤
٣١٩,٤٨١,٦٣٢	٣٣٧,٨٦٧,٠٨٩
٦٧,٣٦٥,٥٨٠	٧٥,٣٢٩,٧٤٩
١٦,٩٠٨,٤٠٥	١٦,٦١٣,٧٩٢
١٣,٧١٧,٥٣٥	١٣,٨٥٥,٣٤١
٦,٥٥٠,٠٨٥	٥,١٤٩,٣٠٦
٢١,٩٨٠,٩٠٠	١١,٢٩٠,٥٨٨
٤٤٦,٠٠٤,١٣٧	٤٦٠,١٠٥,٨٦٥

مبيعات الأنابيب

مبيعات القطع

مبيعات المطاط

مبيعات المواد المستوردة

مبيعات أنابيب الكهرباء

أخرى

الإيرادات المحققة أعلاه هي إيرادات تم الاعتراف بها في نقطة زمنية محددة.

٢٠. تكلفة الإيرادات:

للسنة المنتهية في ٣١ ديسمبر	
٢٠٢٣	٢٠٢٤
٣١٢,٥٢٩,٣١٦	٣٠٣,١٠٣,٣٠٣
٢,٨٢٣,٦٣٠	٤,٨٤٠,٦٦٧
٢١,٧١٢,٧٢٩	٢٨,٥٠٦,٤٠٥
٣٣٨,٠٦٥,٦٧٥	٣٣٦,٤٥٠,٣٧٥

تكلفة المواد

تكلفة العمالة

تكلفة التصنيع

شركة الوسائل الصناعية

(شركة مساهمة سعودية)

إيضاحات حول القوائم المالية كما في ٣١ ديسمبر ٢٠٢٤

(جميع المبالغ بالريال السعودي ما لم يذكر خلاف ذلك)

٢١. مصاريف بيع وتوزيع:

للسنة المنتهية في ٣١ ديسمبر		إيضاح	
٢٠٢٣	٢٠٢٤		
١٣,٤٦١,٢٩١	١٨,٥٩٤,١٩٥		شحن ونقل وتحميل
١١,٥٥٩,٤٨١	١١,٧٦١,٦٣١		رواتب واجور وما في حكمها
٤,١٢٠,٠٠٥	٥,٦١٩,٣٣٤		عمولة مبيعات
١,٦٧٥,٨٨٠	٣,٤٣٣,٨٠٥		مصاريف بنكية
١,٦٧٢,٦٥٩	٢,١٧٢,٣٩٢		بدل إجازة وتذاكر سفر
١,٧٥٩,٨٩٤	٢,٠٠٢,٣٥٦	١-٧	استهلاك موجودات حق استخدام
١,٩٣٩,٦٢٤	١,٨٤٨,٤٧٤		صيانة وقطع غيار
٩٦٥,٣٧٥	١,٧٠٣,٢٦٧	١١	مخصص الانخفاض في قيمة المطلوب من أطراف ذات علاقة
١,٠٤٦,٩٤٩	١,٢٤٠,٨١٩		التزامات منافع الموظفين المحددة
٤٧٢,٧٣٧	١,١١٦,٠٤٦	٤	استهلاك ممتلكات والآلات ومعدات
٩١٦,٠٦٧	٧٤٤,٤٩٣		دعاية وإعلان
٦٦٦,٩٣٥	٥٥٨,٧٥٣		تأمين طبي وعلاج
٦٤٩,١٢٦	٤٢٦,٣٢٣		رسوم حكومية
٢٠٢,٦٤٢	٢٧١,١٤٥		صيانة ونظافة
٢٢٧,٩٥٨	٢٣٣,٧٧٠		كهرباء ومياه
٢٥٢,٤٥٤	٢٠٥,٢٠٢		بريد وهاتف
١٨٥,٥٩٧	١٧٠,٢٨٠		أدوات مكتبية
١٤٤,٤١٦	١٠٢,١٩٣		إيجارات
١,٥٢٦,٩٢٩	١,٢٢٧,٨٨٩		أخرى
٤٣,٤٤٦,٠١٩	٥٣,٤٣٢,٣٦٧		

٢٢. مصاريف عمومية وإدارية:

للسنة المنتهية في ٣١ ديسمبر		إيضاح	
٢٠٢٣	٢٠٢٤		
٨,٤٧٠,٥١٧	٩,٠٦٩,٥١٧		رواتب واجور وما في حكمها
١,٥٤٣,١٦١	٢,١٤٥,٤٥٩		رسوم حكومية
٢,١٦٠,٠٠٠	٢,١١٥,٠٤٢		مكافأة ومستحقات لجان الشركة
٤٠٩,٩٥٣	١,٩٧١,٠٩٠		اتعاب مهنية
١,٣٧٥,٤٦٩	١,٦٥٧,٩١٠		بدل إجازة وتذاكر سفر
٩٨٨,٨٤٧	٨٣٠,٧٤٦		التزامات منافع محددة للموظفين
٨١٥,٧٨٨	٦٦٠,٦١٩	٤	استهلاك ممتلكات والآلات ومعدات
-	٦٣٥,٤٢٨		مصرف مخصص أرصدة مدينة أخرى
٥٢٠,٩٩٥	٥٦٠,١٩٩		تأمين طبي وعلاج
١٤٧,٠٤٢	٥٤١,٧٨٩		محروقات وصيانة وتأمين سيارات
٦١٠,٦٣٣	٥٢٩,١٤٢		خدمات البرمجيات والشبكات
٥٠٠,٠٠٠	٤٥٠,٠٠٠	١٠	مخصص الانخفاض في قيمة شيكات تحت التحصيل
٣٢٦,٣٥٥	٣٢٧,٠٧٦	٥	إطفاء الأصول غير الملموسة
٤٣٥,٤٥٨	١٩٣,٢٢١		بريد وهاتف
١٤٠,٢٤٣	١٣٠,٥٥٦		مأموريات عمل وسفرات
٩٦,٦٧١	١١٥,٩٨٩		قرطاسية ومطبوعات
١٥٠,٦١٣	٤١,٩٤٣		مصاريف بنكية
١,١٠٦,٤١٩	٦١٦,٢١٢		أخرى
١٩,٧٩٨,١٦٤	٢٢,٥٩١,٩٣٨		



شركة الوسائل الصناعية

(شركة مساهمة سعودية)

إيضاحات حول القوائم المالية كما في ٣١ ديسمبر ٢٠٢٤

(جميع المبالغ بالريال السعودي ما لم يذكر خلاف ذلك)

٢٣. أرباح من بيع استثمار في شركة تابعة:

بناءً على محضر اجتماع مجلس الإدارة المنعقد بتاريخ ١٢ يونيو ٢٠٢٣م (الموافق ٢٣ ذو القعدة ١٤٤٤هـ) تمت الموافقة على توقيع اتفاقية الاستحواذ لكامل حصص ملك شركة شوکور لأنظمة الأنابيب المركبة الشرق الأوسط المحدودة بقيمة صافية تبلغ ٢ مليون ريال سعودي.

بتاريخ ١٣ مايو ٢٠٢٤ قامت الشركة بتوقيع اتفاقية شراء مع الشركاء في شركة شوکور لأنظمة الأنابيب المركبة الشرق الأوسط المحدودة، للاستحواذ الكامل على الشركة وبتاريخ ٢٧ يونيو ٢٠٢٤ أعلنت الشركة عن بيع ١٠٠٪ من حصتها في مصنع شركة شوکور لأنظمة الأنابيب المركبة الشرق الأوسط المحدودة والواقع بمدينة الخبر إلى مصنع مرجان لمنتجات الفايبرجلاس بالدمام - المدينة الصناعية الثانية وذلك بقيمة ١٢ مليون ريال سعودي وتحقيق أرباح رأسمالية من عملية البيع بمبلغ ٩,٦ مليون ريال سعودي (إيضاح ١٠-١).

٢٤. ربحية السهم الأساسية والمخفضة:

للمسنة المنتهية في ٣١ ديسمبر	
٢٠٢٤	٢٠٢٣
٣٩,١٣٦,٨٣١	٣٣,٥٨٨,٩٥٥
٢٥٠,٠٠٠,٠٠٠	٢٥٠,٠٠٠,٠٠٠
٠,١٦	٠,١٣

صافي

ربح السنة

المتوسط المرجح لعدد الأسهم القائمة خلال السنة (عدد)

ربحية السهم الأساسية والمخفضة من صافي ربح السنة

يستند احتساب ربحية السهم الأساسية/المخفضة إلى الربح العائد على المساهمين العاديين والمتوسط المرجح لعدد الأسهم العادية القائمة. تم احتساب ربحية السهم للمسنة المنتهية في ٣١ ديسمبر ٢٠٢٣م على أساس المتوسط المرجح لعدد الأسهم القائمة في نهاية السنة، إن الربح المخفض للسهم هو نفس الربح الأساسي للسهم حيث أن الشركة لا يوجد لديها أوراق مالية قابلة للتحويل ولا أدوات مالية مخفضة لممارستها.

٢٥. توزيعات أرباح:

خلال عام ٢٠٢٤، قامت الشركة بتوزيع أرباح بناءً على قرار الجمعية العمومية العادية المنعقدة بتاريخ ٥ مايو ٢٠٢٤م بتفويض مجلس الإدارة بتوزيع أرباح نقدية عن العام المالي ٢٠٢٣م، بنسبة ١٠٪ من رأس المال ما يعادل (٠,١٠) ريال سعودي للسهم الواحد) بإجمالي مبلغ ٢٥ مليون ريال سعودي على أن تكون الأحقية للمساهمين المالكين للأسهم في يوم الاستحقاق المقيد في سجل مساهمي الشركة لدى مركز الإيداع.

خلال عام ٢٠٢٤، قامت الشركة بتوزيع أرباح بناءً على قرار الجمعية العمومية العادية المنعقدة بتاريخ ٢٤ سبتمبر ٢٠٢٤م بتفويض مجلس الإدارة بتوزيع أرباح نقدية عن الفترة المالية المنتهية في ٣٠ يونيو ٢٠٢٤م، بنسبة ٥٪ من رأس المال ما يعادل (٠,٠٥) ريال سعودي للسهم الواحد) بإجمالي مبلغ ١٢,٥ مليون ريال سعودي على أن تكون الأحقية للمساهمين المالكين للأسهم في يوم الاستحقاق المقيد في سجل مساهمي الشركة لدى مركز الإيداع.

بناءً على قرار الجمعية العمومية العادية المنعقدة بتاريخ ٢٨ مارس ٢٠٢٣م بتفويض مجلس الإدارة بتوزيع أرباح عن العام المالي ٢٠٢٢م، تم التصويت بالاجتماع المنعقد للجمعية العامة غير العادية المنعقد في ١١ شوال ١٤٤٤هـ الموافق ١ مايو ٢٠٢٣م بتوزيع أرباح نقدية على مساهمي الشركة بنسبة ٧,٥٪ من رأس المال ما يعادل (٠,٧٥) ريال سعودي للسهم) عن عام ٢٠٢٢م بإجمالي مبلغ ١٨,٧٥ مليون ريال سعودي على أن تكون الأحقية للمساهمين المالكين للأسهم في يوم الاستحقاق المقيد في سجل مساهمي الشركة لدى مركز الإيداع.

٢٦. الالتزامات المحتملة:

هناك ارتباطات مالية مقابل اعتمادات مستندية والتزامات طارئة مقابل خطابات ضمان بتاريخ المركز المالي كما يلي:

كما في ٣١ ديسمبر		
الالتزام المحتمل	القيمة	التأمين
خطابات الضمان		
٣,٢٧٠,٤٧٨	٤,٤٦٩,٨٢٨	١,١٩٩,٣٥٠
٢,٦٨٢,٩١٧	٦,٨٨١,٣٧٢	٤,١٩٨,٤٥٥
الاعتمادات المستندية		
٥,٧٤٠,٥٢٧	٦,٦٦١,٩٥٧	٩٢١,٤٣٠
٦,٦٥٥,٨٥٣	٧,٨٣١,٣٠٧	١,١٧٥,٤٥٤



شركة الوسائل الصناعية

(شركة مساهمة سعودية)

إيضاحات حول القوائم المالية للسنة المنتهية في ٣١ ديسمبر ٢٠٢٤

(جميع المبالغ المدرجة بالريال السعودي ما لم يذكر خلاف ذلك)

٢٧. المعلومات القطاعية:

تقوم الإدارة بتحليل نتائج عملياتها باستمرار من أجل اتخاذ القرارات التي تتعلق بتوزيع الموارد وتقييم الأداء، تقوم الشركة بعرض البيانات المالية الأساسية وفقاً للمبيعات.

القطاع الجغرافي هو مجموعة من الموجودات أو العمليات التي تقوم بأنشطة تدر إيرادات في بيئة اقتصادية محددة تخضع لمخاطر وعوائد مختلفة عن تلك التي تعمل في بيئات اقتصادية أخرى.

تحليل المبيعات وتكلفة المبيعات وإجمالي الربح أو الخسارة وفقاً للمناطق الجغرافية

البيان	للسنة المنتهية في ٣١ ديسمبر ٢٠٢٤		للسنة المنتهية في ٣١ ديسمبر ٢٠٢٣	
	المبيعات	تكلفة المبيعات	مجمّل الربح	المبيعات
المنطقة الجنوبية	٥٣,٦٨٤,١٢٠	(٣٩,٤١٨,٢٦٨)	١٤,٢٦٥,٨٥٢	٣١,٢٦٨,٥٣٣
المنطقة الشرقية	٩٠,٧٦٢,٧١٧	(٦٦,٦٤٣,٧١٣)	٢٤,١١٩,٠٠٤	٩٧,٦٧٢,٤٠٦
المنطقة الشمالية	١٩,٦٦٥,١٨٠	(١٤,٤٣٩,٤١٦)	٥,٢٢٥,٧٦٤	٣٦,٣٣٥,٧٤٩
المنطقة الغربية	٨٥,٧٣٤,٧٣٥	(٦٢,٩٥١,٨٥٢)	٢٢,٧٨٢,٨٨٣	٦٠,١٩٩,٧٥٨
المنطقة الوسطى	١٩١,١٩٠,٥٩٦	(١٣٨,٩٩٥,٨١٨)	٥٢,١٩٤,٧٧٨	١٩٠,٥٠٦,١٢٤
مبيعات التصدير	١٩,٠٦٨,٥١٧	(١٤,٠٠١,٣٠٨)	٥,٠٦٧,٢٠٩	٣٠,٠٢١,٥٦٧
الإجمالي	٤٦٠,١٠٥,٨٦٥	(٣٣٦,٤٥٠,٣٧٥)	١٢٣,٦٥٥,٤٩٠	٤٤٦,٠٠٤,١٣٧
				١٠٧,٩٣٨,٤٦٢

٢٨. الأدوات المالية:

إدارة رأس المال

تدير الشركة رأس مالها لضمان استمرار الشركة في الاستثمار كشركة مستمرة وزيادة العائد على أصحاب الحصص من خلال تحسين رصيد الدين وحقوق الملكية. لم تتغير استراتيجية الشركة العامة منذ العام السابق.

يتكون هيكل رأس مال الشركة من حقوق الملكية والدين والذي يتضمن رأس المال المصدر، والاحتياطي النظامي والإرباح المبقاه والقروض.

الموجودات المالية	٣١ ديسمبر ٢٠٢٣		٣١ ديسمبر ٢٠٢٤	
	٢٠٢٣	٢٠٢٤	٢٠٢٣	٢٠٢٤
نقد وما في حكمه	١٥,٥٢٨,٥٣١	٨,٥٢٥,٤٩١	١٠٦,٦٧٧,٥٥٤	١٠٤,٣٥٩,٤٣١
ذمم مدينة تجارية	٤١,٢٧٢,٦٥٨	٤١,٦٠٩,١٢١	٣,١٠٦,٧٠٤	٨٦٠,٦٥٤
مصاريف مدفوعة مقدماً وأرصدة مدينة أخرى	(٦,٤٣١,٧٦٣)	(٩,٥٢٦,٥١٢)	(١٣٨,٨٣٩)	-
مطلوب من أطراف ذات علاقة	(١٣٨,٨٣٩)	-	١٦٠,٠١٤,٨٤٥	١٤٥,٨٢٨,١٨٥
يخصم: دفعات مقدمة إلى موردين				
يخصم: مصاريف مدفوعة مقدماً				
المطلوبات المالية				
الجزء المتداول من قروض طويلة الأجل	٤,٠٠٠,٠٠٠	٤,٤٠٠,٠٠٠	-	٩٩١,٢٥٠
قروض قصيرة الأجل	٨٣,٥٠٦,٣٣٠	٨٢,٨٠٤,٠٧٠	٢٠,٣٩٧,٦٧١	٢٧,٦٩٧,٠٧٩
ذمم دائنة تجارية	(١٠,٤٤٥,٣٤٥)	(١٥,٣٤٧,٧١٨)	٩٧,٤٥٨,٦٥٦	١٠٠,٥٤٤,٦٨١
مصاريف مستحقة وأرصدة دائنة أخرى				
يخصم: دفعات مقدمة من عملاء				

شركة الوسائل الصناعية

(شركة مساهمة سعودية)

إيضاحات حول القوائم المالية للسنة المنتهية في ٣١ ديسمبر ٢٠٢٤
(جميع المبالغ المدرجة بالريال السعودي ما لم يذكر خلاف ذلك)

٢٨. الأدوات المالية (تتمة):

مخاطر السوق

كانت الشركة معرضة لمخاطر السوق خلال الفترة قيد المراجعة على شكل مخاطر أسعار الفائدة الموضحة أدناه. لم يكن هناك تغيرات في هذه الظروف منذ السنة السابقة.

إدارة مخاطر العملات الأجنبية

تجري الشركة تعاملاتها بالريال السعودي والدولار الأمريكي المرتبط بالريال السعودي بسعر صرف ثابت. تراقب الإدارة التذبذبات في أسعار صرف العملات وتدير آثارها على القوائم المالية وفقاً لذلك. لا يوجد لدى الشركة أية موجودات أو مطلوبات نقدية جوهرية بعملة أجنبية تعرضت فيه لتقلبات أسعار صرف العملات الأجنبية بتاريخ القوائم المالية. نتيجة لذلك، لم يتم عرض تحليل حساسية العملة الأجنبية.

إدارة مخاطر أسعار الفائدة والسيولة

تقع المسؤولية النهائية عن إدارة مخاطر السيولة على عاتق مجلس الإدارة الذي وضع خطة ملائمة لإدارة مخاطر السيولة لإدارة متطلبات الشركة القصيرة والمتوسطة والطويلة الأجل ومتطلبات إدارة السيولة. تدير الشركة مخاطر السيولة من خلال الاحتفاظ باحتياطيات كافية وتسهيلات بنكية وتسهيلات قروض احتياطية من خلال مراقبة التدفقات النقدية المتوقعة والفعلية بشكل مستمر ومطابقة تواريخ استحقاق الموجودات والمطلوبات المالية.

إن الشركة معرضة لمخاطر أسعار الفائدة نظراً لاقتراض الأموال بأسعار فائدة متغيرة. لا تقوم الشركة بالتحوط لتعرضها للتغيرات في أسعار الفائدة.

إدارة مخاطر الائتمان

مخاطر الائتمان هي مخاطر عدم قدرة الطرف الآخر على الوفاء بالتزاماته التعاقدية مما يؤدي إلى خسارة مالية للشركة. تتكون التركزات المحتملة لمخاطر الائتمان بشكل رئيسي من الذمم المدينة التجارية والمبالغ المستحقة من جهات ذات علاقة واستثمارات نقدية قصيرة الأجل. تم الإفصاح عن تفاصيل كيفية إدارة مخاطر الائتمان المتعلقة بالذمم المدينة التجارية في إيضاح رقم ٩. تتم مراقبة المبالغ المطلوبة من جهات ذات علاقة ويتم عمل مخصصات لها عند الحاجة لأية مبالغ غير قابلة للاسترداد. يتم إيداع الاستثمارات النقدية قصيرة الأجل لدى بنوك ذات تصنيف ائتماني عالي.

القيمة العادلة للأدوات المالية

تعتقد الإدارة أن القيم الدفترية للأدوات المالية المدرجة في قائمة المركز المالي تقارب قيمتها العادلة.

٢٩. إعادة تبويب أرقام المقارنة:

تم إعادة تبويب الأرقام المقارنة للسنة المنتهية في ٣١ ديسمبر ٢٠٢٣ م بما يتماشى مع تبويب السنة الحالية.

٣٠. أحداث هامة:

بتاريخ ٢٩ يناير ٢٠٢٤ م (الموافق ١٧ رجب ١٤٤٥ هـ) وافقت الجمعية العامة غير العادية لشركة الوسائل الصناعية على شراء الشركة لعدد من أسهمها بحد أقصى ٥٠٠ ألف سهم بهدف تخصيصها لموظفي الشركة ضمن برنامج أسهم الموظفين وسيتم تمويل عملية الشراء من النقد المتوفر لدى الشركة، وتفويض مجلس الإدارة بإتمام عملية الشراء خلال فترة أقصاها إثني عشر شهراً من تاريخ قرار الجمعية.

وبتاريخ ٢٠ مايو ٢٠٢٤ م (الموافق ١٢ ذو القعدة ١٤٤٥ هـ) قرر مجلس الإدارة طبقاً لمحضر الاجتماع المنعقد بتحويل أسهم حوافز الموظفين بعدد ٥٠٠ ألف سهم بقيمة ١,٣ مليون ريال سعودي إلى محافظتهم الاستثمارية كمنحة من الشركة لدعم وتحفيز واستقطاب الموظفين، وبلغ إجمالي المصاريف المتعلقة بالبرنامج عن السنة المنتهية في ٣١ ديسمبر ٢٠٢٤ مبلغ ١,٣ مليون ريال سعودي والتي تم إدراجها ضمن بند تكلفة الإيرادات في قائمة الربح أو الخسارة والدخل الشامل الآخر.

٣١. أحداث لاحقة:

قرر مجلس إدارة الشركة بتاريخ ١٦ مارس ٢٠٢٥ التوصية للجمعية العامة للشركة بتوزيع أرباح نقدية على مساهمي الشركة عن النصف الثاني من العام المالي ٢٠٢٤ م، بمبلغ قدره ١٢,٥٠٠,٠٠٠ ريال سعودي موزعه على عدد أسهم ٢٥٠,٠٠٠,٠٠٠ سهم، حصة السهم من التوزيع ٠,٠٥ ريال سعودي للسهم الواحد، نسبة التوزيع من القيمة الاسمية ٥٪.

تري الإدارة أنه لا يوجد هناك أحداث لاحقة جوهرية أخرى، منذ نهاية السنة تتطلب الإفصاح أو التعديل في القوائم المالية المرفقة.

٣٢. اعتماد القوائم المالية:

تم اعتماد إصدار القوائم المالية المرفقة من قبل مجلس إدارة الشركة بتاريخ ١٦ مارس ٢٠٢٥ م الموافق ١٦ رمضان ١٤٤٦ هـ



٤-٨ القوائم المالية الأولية المختصرة لفترة الستة أشهر المنتهية في ٣٠ يونيو ٢٠٢٥ م

شركة الوسائل الصناعية
(شركة مساهمة سعودية)
القوائم المالية الأولية المختصرة (غير مراجعة)
لفترتي الثلاثة أشهر والستة أشهر المنتهيتين في ٣٠ يونيو ٢٠٢٥ مع تقرير الفحص
لمراجع الحسابات المستقل

شركة الوسائل الصناعية
(شركة مساهمة سعودية)
القوائم المالية الأولية المختصرة (غير مراجعة)
للفترتي الثلاثة أشهر والستة أشهر المنتهيتين في ٣٠ يونيو ٢٠٢٥
مع تقرير الفحص لمراجع الحسابات المستقل

الصفحة	فهرس
١	تقرير مراجع الحسابات المستقل حول فحص القوائم المالية الأولية المختصرة
٢	قائمة المركز المالي الأولية المختصرة (غير مراجعة)
٣	قائمة الربح أو الخسارة والدخل الشامل الآخر الأولية المختصرة (غير مراجعة)
٤	قائمة التغيرات في حقوق المساهمين الأولية المختصرة (غير مراجعة)
٦-٥	قائمة التدفقات النقدية الأولية المختصرة (غير مراجعة)
١٦ - ٧	إيضاحات حول القوائم المالية الأولية المختصرة (غير مراجعة)

تقرير مراجع الحسابات المستقل حول فحص القوائم المالية الأولية المختصرة

المحترمين

إلى السادة مساهمي شركة الوسائل الصناعية
(شركة مساهمة سعودية)**مقدمة:**

لقد فحصنا قائمة المركز المالي الأولية المختصرة المرفقة لشركة الوسائل الصناعية (شركة مساهمة سعودية) ("الشركة") كما في ٣٠ يونيو ٢٠٢٥، والقوائم المالية الأولية المختصرة للربح أو الخسارة والدخل الشامل الآخر لفترتي الثلاثة أشهر والسنة أشهر المنتهيتين في ذلك التاريخ والتغيرات في حقوق المساهمين والتدفقات النقدية لفترة السنة أشهر المنتهية في ذلك التاريخ، والسياسات المحاسبية الهامة والإيضاحات التفسيرية الأخرى.

إن الإدارة هي المسؤولة عن إعداد وعرض هذه القوائم المالية الأولية المختصرة وفقاً لمعيار المحاسبة الدولي رقم ٣٤ (التقرير المالي الأولي) المعتمد في المملكة العربية السعودية. ومسئوليتنا هي إبداء استنتاج عن هذه القوائم المالية الأولية المختصرة استناداً إلى فحصنا.

نطاق الفحص:

لقد قمنا بالفحص وفقاً لمعيار ارتباطات الفحص الدولي رقم ٢٤١٠ (فحص المعلومات المالية الأولية المنفذ من قبل مراجع الحسابات المستقل للمنشأة) المعتمد في المملكة العربية السعودية. يعتمد فحص القوائم المالية الأولية المختصرة على توجيه استفسارات بشكل أساسي إلى المسؤولين عن الأمور المالية والمحاسبية وتطبيق إجراءات تحليلية وإجراءات فحص أخرى. الفحص إلى حد كبير أقل نطاقاً من المراجعة التي تتم وفقاً للمعايير الدولية للمراجعة المعتمدة في المملكة العربية السعودية، فهو لا يمكننا من الحصول على تأكيد بأننا سنكون على علم بكافة الأمور الهامة التي يمكن التعرف عليها خلال عملية المراجعة. وعليه، فإننا لا نبدى رأي مراجعة.

الاستنتاج:

استناداً إلى الفحص الذي قمنا به، لم يلفت انتباهنا شيء ما يجعلنا نعتقد بأن القوائم المالية الأولية المختصرة المرفقة لم يتم إعدادها من كافة النواحي الجوهرية وفقاً لمعيار المحاسبة الدولي رقم ٣٤ (التقرير المالي الأولي) المعتمد في المملكة العربية السعودية.

عن الخراشي وشركاه

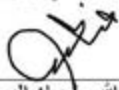
عبد الله سليمان المسند
ترخيص رقم (٤٥٦)الرياض في:
التاريخ: ٧ أغسطس ٢٠٢٥م
الموافق: ١٣ صفر ١٤٤٧هـ

شركة الوسائل الصناعية
(شركة مساهمة سعودية)
قائمة المركز المالي الأولية المختصرة (غير مراجعة)
كما في ٣٠ يونيو ٢٠٢٥
(جميع المبالغ بالريال السعودي ما لم يذكر خلاف ذلك)

٣٠ ديسمبر ٢٠٢٤	٣٠ يونيو ٢٠٢٥	إيضاح	الموجودات
(مراجعة)	(غير مراجعة)		
			الموجودات غير المتداولة:
١٤٩,٤٥٩,٦٤٦	١٥٥,٠٠٩,٥٩٣	٥	ممتلكات وألات ومعدات، بالصافي
٩,٨١٥,٩٣٤	١١,١٣٩,٤٨٥	٦	مشتريات تحت التنفيذ
١,١٤٦,٣٨١	١,٣٨٤,٩٨٤	٧	موجودات غير ملموسة، بالصافي
٤,٩٩٢,١١٠	٤,١٠٥,١٨٦	١-٨	موجودات حق الاستخدام، بالصافي
١٦٥,٤١٤,٠٧١	١٧١,٦٣٩,٢٤٨		إجمالي الموجودات غير المتداولة
			الموجودات المتداولة:
١٩٥,٧٤٩,٧٢١	٢٠٤,٧٧٩,٦٧٢	٩	مخزون، بالصافي
١٠٤,٣٥٩,٤٣١	١٣٧,١٠٦,٥٦٨	١٠	ذمم مدينة تجارية، بالصافي
٤١,٦٠٩,١٢١	٣١,٤٢٤,٣٥١	١١	مصاريف مدفوعة مقدما وأرصدة مدينة أخرى، بالصافي
٨٦,٦٥٤	١,٩٣٨,٥٨٥	١٢	مستحق من أطراف ذات علاقة
٨,٥٢٥,٤٩١	١٤,٧٠٤,٥٨٩	١٣	نقد وما يعادله
٣٥١,١٠٤,٤١٨	٣٨٩,٩٥٣,٧٦٥		إجمالي الموجودات المتداولة
٥١٦,٥١٨,٤٨٩	٥٦١,٥٩٣,٠١٣		إجمالي الموجودات
			حقوق المساهمين والمطلوبات
			حقوق المساهمين:
٢٥٠,٠٠٠,٠٠٠	٢٥٠,٠٠٠,٠٠٠	١	رأس المال
٤٣,٤٨٦,٥٣٠	٤٣,٤٨٦,٥٣٠		احتياطي نظامي
٦٨,٢٢١,٠١٥	٧٢,٥٦٤,٤٦٦		أرباح مبداء
(٥١١,٥٣٩)	(٥١١,٥٣٩)		احتياطي إعادة قياس التزامات منافع الموظفين المحددة
٣٦١,١٩٦,٠٠٦	٣٦٥,٥٣٩,٤٥٧		إجمالي حقوق المساهمين
			المطلوبات
			المطلوبات غير المتداولة:
١٣,١٠٢,٤٧٣	١٦,٤٦٠,٠٠٠	١-١٤	قروض طويلة الأجل - الجزء غير المتداول
١٥,٤٦٠,٤٣٦	١٦,٢١٧,٥٩٠		التزامات منافع الموظفين المحددة
٢,٧٦٣,٥٩٣	٢,٤٠٠,٦٢٧	٢-٨	التزامات عقود الإيجار - الجزء غير المتداول
٣١,٣٢٦,٥٠٢	٣٥,٠٧٨,٢١٧		إجمالي المطلوبات غير المتداولة
			المطلوبات المتداولة:
٤,٤٠٠,٠٠٠	٣,٣٠٧,٣٥٩	١-١٤	قروض طويلة الأجل - الجزء المتداول
٩٩١,٢٥٠	١٥,١٨٤,٦٨٤	٢-١٤	قروض قصيرة الأجل
٨٢,٨٠٤,٠٧٠	١١٥,٧٤٤,٢٨٤		ذمم دائنة تجارية
٢٧,٦٩٧,٠٧٩	٢٢,٢٠٤,٠٠٤	١٥	مصاريف مستحقة وأرصدة دائنة أخرى
١,٨٢٠,٥٩٧	١,٥٣٥,٠٠٨	٢-٨	التزامات عقود الإيجار - الجزء المتداول
٦,٢٨٢,٩٨٥	٣,٠٠٠,٠٠٠	١٦	مخصص الزكاة
١٢٣,٩٩٥,٩٨١	١٦٠,٩٧٥,٣٣٩		إجمالي المطلوبات المتداولة
١٥٥,٣٢٢,٤٨٣	١٩٦,٠٥٣,٥٥٦		إجمالي المطلوبات
٥١٦,٥١٨,٤٨٩	٥٦١,٥٩٣,٠١٣		إجمالي حقوق المساهمين والمطلوبات

رئيس مجلس الإدارة

الأمين التنفيذي

المدير المالي

إن الإيضاحات المرفقة تشكل جزءاً لا يتجزأ من هذه القوائم المالية الأولية المختصرة

شركة الوسائل الصناعية
(شركة مساهمة سعودية)
قائمة الربح أو الخسارة والدخل الشامل الآخر الأولية المختصرة (غير مراجعة)
لفترتي الثلاثة أشهر والستة أشهر المنتهيتين في ٣٠ يونيو ٢٠٢٥
(جميع المبالغ بالريال السعودي ما لم يذكر خلاف ذلك)

لفترة الستة أشهر المنتهية في		لفترة الثلاثة أشهر المنتهية في		إيضاح	
٣٠ يونيو ٢٠٢٤	٣٠ يونيو ٢٠٢٥	٣٠ يونيو ٢٠٢٤	٣٠ يونيو ٢٠٢٥		
(غير مراجعة)	(غير مراجعة)	(غير مراجعة)	(غير مراجعة)		
٢٢٠,٠٧٠,٢٦٢	٢٢٣,٣٠٩,٧٥١	١٠٩,٦٩١,٩٢٠	١١٦,٢١٠,٥٦٦	١٧	الإيرادات
(١٦٠,٨٦٧,٥٢٦)	(١٦٧,٨٧١,٦١٩)	(٨٥,٢٧٥,٨٣١)	(٩١,٦٢٠,٩٧٩)	١٨	تكلفة الإيرادات
٥٩,٢٠٢,٧٣٦	٥٥,٤٣٨,١٣٢	٢٤,٤١٦,٠٨٩	٢٤,٥٨٩,٥٨٧		مجموع الربح
					مصاريف التشغيل:
(٢٦,١٤٩,١٧١)	(٢٤,٠٩٣,٣١٤)	(١٢,٩٦٩,٧١٨)	(١٤,٠٧٢,٥٣٩)		مصاريف بيع وتوزيع
(١٠,٨٧٦,٩٩٣)	(١٠,٦١١,١٦٩)	(٤,٥٠٨,٦٣١)	(٥,٤٥٩,١٨٤)		مصاريف عمومية وإدارية
(٣,٧٧٢,٣٩٥)	(٣٧٦,١٦٨)	(٣,٧٧٢,٣٩٥)	-		الانخفاض في قيمة الذمم المدينة التجارية
-	(٢٣٨,٩٨٢)	-	(٢٣٨,٩٨٢)		الانخفاض في قيمة الأرصدة المدينة الأخرى
-	(٦٩٧,٤٨٢)	-	(٦٩٧,٤٨٢)		الانخفاض في قيمة المخزون
١٨,٤٠٤,١٧٧	١٩,٤٢١,٠١٧	٣,١٦٥,٣٤٥	٤,٠٧١,٤٠٠		الربح من العمليات للفترة
(٢٠٨,٩٩٦)	(٨٧١,٨٧٢)	(٢٠٨,٩٩٦)	(٢٩٩,٢٥٠)		تكاليف تمويل
-	١,٢٢٢,٥١٦	٣٢,٣٠٠	١,٢٢٢,٥١٦		إيرادات أخرى
٩,٦٤٦,٦٦٢	-	٩,٦٤٦,٦٦٢	-	١٩	أرباح من بيع استثمار في شركة تابعة
٢٧,٨٤٢,١٧٣	١٩,٧٧١,٦٦١	١٢,٦٣٥,٦٤١	٤,٩٩٤,٦٦٦		الربح قبل الزكاة للفترة
(٣,٥٠٠,٠٠٠)	(٢,٩٢٨,٢١٠)	(١,٧٥٠,٠٠٠)	(١,٤٢٨,٢١٠)		الزكاة
٢٤,٣٤٢,١٧٣	١٦,٨٤٣,٤٥١	١٠,٨٨٥,٦٤١	٣,٥٦٦,٤٥٦		صافي الربح للفترة
					الدخل الشامل الآخر:
					بنود الدخل الشامل الآخر التي لن يعاد تصنيفها
					لاحقاً إلى الربح أو الخسارة
-	-	-	-		الدخل الشامل الآخر
٢٤,٣٤٢,١٧٣	١٦,٨٤٣,٤٥١	١٠,٨٨٥,٦٤١	٣,٥٦٦,٤٥٦		إجمالي الدخل الشامل للفترة
٠,٠٩٧	٠,٠٦٧	٠,٠٤٣	٠,٠١٤	٢٠	ربحية السهم (بالريال السعودي)
					الربح الاساسي والمخفض للسهم من صافي الربح للفترة

رئيس مجلس الإدارة

الرئيس التنفيذي

المدير المالي

إن الإيضاحات المرفقة تشكل جزءاً لا يتجزأ من هذه القوائم المالية الأولية المختصرة.

شركة الوسائل الصناعية
(شركة مساهمة سعودية)
لقائمة التغيرات في حقوق المساهمين الأولية المختصرة (غير مراجعة)
لفترة المدة الشهر المنتهية في ٣٠ يونيو ٢٠٢٥
(جميع المبالغ بالريال السعودي ما لم يذكر خلاف ذلك)

رأس المال	احتياطي تقديري	أرباح مبقاة	احتياطي إعادة قياس التزامات متوقع	إجمالي حقوق المساهمين
٢٥٠,٠٠٠,٠٠٠	٣٩,٥٧٢,٨٤٧	٧٠,٤٩٧,٨٦٧	(٢٩,٩٠٧)	٣٦٠,٠٦٠,٨٠٧
-	-	٢٤,٣٤٢,١٧٣	-	٢٤,٣٤٢,١٧٣
-	-	(٢٥,٠٠٠,٠٠٠)	-	(٢٥,٠٠٠,٠٠٠)
٢٥٠,٠٠٠,٠٠٠	٣٩,٥٧٢,٨٤٧	٦٩,٨٤٠,٠٤٠	(٢٩,٩٠٧)	٣٥٩,٣٧٢,٩٨٠
٢٥٠,٠٠٠,٠٠٠	٤٣,٤٨٦,٥٣٠	٦٤,٢٢١,٠١٥	(٥١١,٥٣٩)	٣٦١,١٩٦,٠٠٦
-	-	١٦,٨٤٣,٤٥١	-	١٦,٨٤٣,٤٥١
-	-	(١٦,٥٠٠,٠٠٠)	-	(١٦,٥٠٠,٠٠٠)
٢٥٠,٠٠٠,٠٠٠	٤٣,٤٨٦,٥٣٠	٦٢,٥٦٤,٤٦٦	(٥١١,٥٣٩)	٣٦٥,٥٣٩,٤٥٧

الرصيد كما في ١ يناير ٢٠٢٤ (مراجعة)

مساهمي أرباح لفترة

توزيعات أرباح (إيضاح ٢٥)

الرصيد كما في ٣٠ يونيو ٢٠٢٤ (غير مراجعة)

الرصيد كما في ١ يناير ٢٠٢٥ (مراجعة)

مساهمي أرباح لفترة

توزيعات أرباح (إيضاح ٢٥)

الرصيد كما في ٣٠ يونيو ٢٠٢٥ (غير مراجعة)

رئيس مجلس الإدارة
الرئيس التنفيذي
المدير المالي

إن الإيضاحات المرفقة تشكل جزءاً لا يتجزأ من هذه القوائم المالية الأولية المختصرة.

شركة الوسائل الصناعية
(شركة مساهمة سعودية)
قائمة التدفقات النقدية الأولية المختصرة (غير مراجعة)
لفترة السّنة أشهر المنتهية في ٣٠ يونيو ٢٠٢٥
(جميع المبالغ بالريال السعودي ما لم يذكر خلاف ذلك)

لفترة السّنة أشهر المنتهية في		إيضاح	
٢٠٢٤ يونيو ٣٠	٢٠٢٥ يونيو ٣٠		
(غير مراجعة)	(غير مراجعة)		
التدفقات النقدية من الأنشطة التشغيلية:			
٢٧,٨٤٢,١٧٣	١٩,٧٧١,٦٦١		الربح قبل الزكاة للفترة
			تعديلات لينود غير نقدية:
٥,٢٨٩,١٠١	٥,٤٤٤,٢٨٢	٥	استهلاك ممتلكات والآلات ومعدات
١٤٨,١٨٩	٤٥١,٥٧١	٧	إطفاء موجودات غير ملموسة
٩٢٨,٦٥٦	٨٩٢,٧٣٠	٨	استهلاك موجودات حق استخدام الأصول
١,٠٠٠,٠٠٠	١,١٢٤,٣٣٢		التزامات منافع الموظفين المحددة
٣,٧٧٢,٣٩٥	٣٧٦,١٦٨	١٠	انخفاض في قيمة النعم المدينة التجارية
-	٦٩٧,٤٨٢	٩	انخفاض في قيمة المخزون
٤٥٠,٠٠٠	٢,٦٤٨	١١	انخفاض في قيمة الشيكات تحت التحصيل
-	٢٣٦,٣٣٤	١١	انخفاض في قيمة الأرضة المدينة الأخرى
(٩,٦٤٦,٩٦٢)	-		أرباح من بيع استثمار من شركة تابعة
-	(١,١٠٢,٣٠٨)		أرباح من بيع ممتلكات والآلات ومعدات
-	(١٣٣,١٣٤)		أرباح استبعادات موجودات حق استخدام
٢٠٨,٩٦٦	١٠٥,٨٦٦		تكاليف تمويل
٢٩,٩٩٢,٥١٨	٢٧,٨٦٧,٦٣٢		
التغيرات في رأس المال العامل			
(٦,٦٢٧,٣٨٣)	(٣٣,٣٧٣,٢٩٢)	١٠	ذمم مدينة تجارية
٦,٥١٤,٩٨٥	٩,٩٤٥,٧٨٨	١١	مصاريف مدفوعة مقدما وأرصدة مدينة أخرى
١,٤٦٥,٨٤٤	(١,٠٧٧,٩٣١)	١٢	مستحق من أطراف ذات علاقة
(٢١,٩٧٧,٧٥٩)	(١١,٠٣٣,٩٣٣)	٩	مخزون، بالصافي
١٩,٠٢٨,٧٧٢	٣٢,٩٤٠,٢١٤		ذمم دائنة تجارية
٩,٤١٠,٤١٥	(٥,٤٩٣,٠٧٥)	١٥	مصاريف مستحقة وأرصدة دائنة أخرى
-	(٣٦٧,١٧٩)		المسدد من منافع الموظفين المحددة
(٧,٥٣٧,٠٣٥)	(٥,٩١٨,٣٤٥)	١٦	المسدد من الزكاة
٣٠,٢٧٠,٣٥٧	١٣,٤٨٩,٨٧٩		
صافي التدفقات النقدية الناتجة من الأنشطة التشغيلية			
التدفقات النقدية من الأنشطة الاستثمارية:			
(٦,٨٨٣,٠٧٩)	(٧,٨٣٧,٨٣٤)	٥	إضافات ممتلكات والآلات ومعدات
(٢,٥١٦,١٨٧)	(٣,٨٢٤,١١٧)	٦	إضافات مشروعات تحت التنفيذ
-	(٦٩٠,١٧٤)	٧	إضافات موجودات غير ملموسة
-	١,٧٥٢,٩٨٠		المتحصل من بيع ممتلكات والآلات والمعدات
١٢,٠٠٠,٠٠٠	-		المتحصل من بيع استثمار في شركة تابعة
٢,٦٠٠,٧٣٤	(١٠,٥٩٩,١٤٥)		
صافي التدفقات النقدية (المستخدمة في) / الناتجة من الأنشطة الاستثمارية			
التدفقات النقدية من الأنشطة التمويلية:			
(٧٣٦,٨٧٥)	(٦٢٧,٠٩٤)	٨	المسدد من التزامات عقود الإيجار
-	٤,٢٦٤,٨٨٧	١٤	المتحصلات من القروض طويلة الأجل
(٢,٠٠٠,٠٠٠)	(٢,٠٠٠,٠٠٠)	١٤	المسدد من القروض طويلة الأجل
١,٧٠٣,٠٩٦	١٤,٥٨٦,٠٧٧	١٤	المتحصلات من القروض قصيرة الأجل
(٢٣٤,١١٣)	(٤٣٥,٥٠٦)	١٤	المسدد من القروض قصيرة الأجل
(٢٥,٠٠٠,٠٠٠)	(١٢,٥٠٠,٠٠٠)	٢٥	توزيعات أرباح مدفوعة
(٢٦,٢٦٧,٨٩٢)	٣,٢٨٨,٣٦٤		
صافي التدفقات النقدية الناتجة من / (المستخدمة في) الأنشطة التمويلية			

شركة الوسائل الصناعية
(شركة مساهمة سعودية)
قائمة التدفقات النقدية الأولية المختصرة (غير مراجعة) (تكملة)
للفترة الستة أشهر المنتهية في ٣٠ يونيو ٢٠٢٥
(جميع المبالغ بالريال السعودي ما لم يذكر خلاف ذلك)

للفترة الستة أشهر المنتهية في		إيضاح
٣٠ يونيو ٢٠٢٤	٣٠ يونيو ٢٠٢٥	
(غير مراجعة)	(غير مراجعة)	
٦,٦٠٣,١٩٩	٦,١٧٩,٠٩٨	صافي التغير في النقد وما يعادله
١٥,٥٢٨,٥٣١	٨,٥٢٥,٤٩١	النقد وما يعادله في بداية الفترة
٢٢,١٣١,٧٣٠	١٤,٧٠٤,٥٨٩	النقد وما يعادله في نهاية الفترة
-	٢,٥٠٠,٥٦٦	معاملات غير نقدية هامة:
-	١,٣٠٦,٥٠٠	محول من مشروعات تحت التنفيذ إلى ممتلكات وآلات ومعدات
-	٢٤٩,٩٨٨	محول من المخزون إلى ممتلكات وآلات ومعدات
-	-	استبعاد وشطب من ذمم مدينة تجارية

رئيس مجلس الإدارة الرئيس التنفيذي المدير المالي

إن الإيضاحات المرفقة تشكل جزءاً لا يتجزأ من هذه القوائم المالية الأولية المختصرة.

شركة الوسائل الصناعية
(شركة مساهمة سعودية)
إيضاحات حول القوائم المالية الأولية المختصرة (غير مراجعة)
لفترة الستة أشهر المنتهية في ٣٠ يونيو ٢٠٢٥
(جميع المبالغ بالريال السعودي ما لم يذكر خلاف ذلك)

١. الشركة وطبيعة أعمالها:

سجلت شركة الوسائل الصناعية ("الشركة") كشركة مساهمة سعودية بمدينة بريدة بموجب السجل التجاري رقم ١١٣١٠٠٢٤٨٣ بتاريخ ١٤٠٠/٣/٢٩هـ، وترخيص صناعي رقم ٩٧ وتاريخ ١٤١٠/٢/٢٤هـ المجدد برقم ١٨١٨ /ص وتاريخ ١٤٣٣/٤/٣هـ المجدد برقم ٢٣٤٣ وتاريخ ١٤٣٦/٧/٢٨هـ. ويتشمل نشاط الشركة في البيع بالجملة للمواد البلاستيكية الأولية والمطاط والالياف الصناعية وصناعة مواسير وخرطوم، وإلصاق بلاستيكية، ووصلاتها، ولوازمها. بتاريخ ١٤٤٣/١١/٣م صدر قرار هيئة السوق المالية بالموافقة على طلب الشركة وطرح (٢,٥٠٠,٠٠٠) سهماً تمثل (١٠٪) من أسهمها في السوق الموازية "نمو" بتاريخ ١٤٤٣/١١/٣م (الموافق ٢٠٢٢/١١/١٨م) تم ادراج وبده التناول لما نسبته ١٠٪ (٢,٥٠٠,٠٠٠ سهماً) من أسهم الشركة في السوق المالي السعودي الموازي "نمو" تحت رمز (٩٥٢٥). بلغ رأس مال الشركة ٢٥٠,٠٠٠,٠٠٠ ريال سعودي موزع على ٢٥٠,٠٠٠,٠٠٠ سهم، القيمة الاسمية لكل سهم ١ ريال سعودي كما في ٣٠ يونيو ٢٠٢٥م (٢٥٠,٠٠٠,٠٠٠ ريال سعودي كما في ٣١ ديسمبر ٢٠٢٤م).

تتضمن القوائم المالية الأولية المختصرة المرفقة حسابات الشركة وفروعها داخل المملكة وخارجها التالية:

رقم السجل التجاري	مصدره	الاسم التجاري	تاريخه
١٠١٠١٨٦٥٥٩	الرياض	شركة الوسائل الصناعية	١٤٢٤/٠٣/١٣هـ
١٠١٠١٢٩٥٢	الخرج	شركة الوسائل الصناعية	١٤٣٠/٠١/٢٢هـ
١١٢٣٠٠١٦٦١	الزلفي	مصنع شركة الوسائل الصناعية لأنظمة الري	١٤٢٠/٠٤/٠٥هـ
١١٣١٠٠٩١٠٧	بريدة	مصنع شركة الوسائل الصناعية	١٤١١/٠٧/١٥هـ
١١٣١٠١٤٣١٤	بريدة	المصنع السعودي للمنتجات المطاطية فرع شركة الوسائل الصناعية	١٤١٩/٠٣/١٢هـ
١١٣١٠٥٧٣٤٣	بريدة	شركة الوسائل الصناعية	١٤٣٨/٠٤/٠٦هـ
١١٣١٣١٠٦١٣	بريدة	فرع مصنع شركة الوسائل الصناعية	١٤٤٢/٠٥/٢٢هـ
١١٣١٣٢١٧٤٧	بريدة	شركة الوسائل الصناعية للنقلات	١٤٤٣/١١/١٤هـ
١١٨٥٠٠١٩٧٣	وادي الدواسر	مصنع شركة الوسائل لأنظمة الري	١٤٢٣/١٠/٢٤هـ
٢٠٥٠٠٢٢٤٠٩	الدمام	شركة الوسائل الصناعية	١٤١٢/٠٧/٠٣هـ
٣٣٥٠٠١١٨٦٨	حائل	شركة الوسائل الصناعية	١٤١٥/٠٦/٠٤هـ
٣٤٠٠٠٧٩١٢	سكاكا	شركة الوسائل الصناعية	١٤١٦/٠٤/٢٥هـ
٣٥٥٠٠١٣٥٨٣	تبوك	شركة الوسائل الصناعية	١٤١٦/٠٩/٠٣هـ
٤٠٣٠١٨٥٩١١	جدة	شركة الوسائل الصناعية	١٤٣٠/٠١/٢٨هـ
٤٠٣١٠٩٨٣٨٠	مكة المكرمة	شركة الوسائل الصناعية	١٤٣٨/٠٣/٢١هـ
٤٠٣٢٠٢٢٤٣٠	الطائف	شركة الوسائل الصناعية	١٤٢٢/٠٨/١٢هـ
٤٦٥٠٠٢٧٨٠٣	المدينة المنورة	شركة الوسائل الصناعية	١٤١٩/١١/٢٨هـ
٤٦٥١٠٠٢١٢١	العلا	شركة الوسائل الصناعية	١٤٣٦/١١/٠١هـ
٥٨٥٥٠٥٥٧٣٦	خميس مشيط	شركة الوسائل الصناعية	١٤٣٤/١١/٠٩هـ
٥٩٠٠٠٨٣٢٨	جيزان	شركة الوسائل الصناعية	١٤٢٨/٠١/٣٠هـ
٥٩٥٠٠٠٦٥١٩	نجران	شركة الوسائل الصناعية	١٤٢٠/٠٣/١٢هـ
٥٩٥٧١٠٠٨٥٦	مدينة جازان للصناعات الأساسية والتحويلية	مصنع شركة الوسائل الصناعية (قيد الشطب)	١٤٤٤/٦/١٦هـ
١١٣٣١٧٦٨	سلطنة عمان - مسقط	شركة الوسائل الصناعية - عمان	١٤٤٠/٠٣/١٧هـ
CN-٢٧٦٠٦٣٨	الإمارات العربية المتحدة	شركة الوسائل الصناعية - أبو ظبي	١٤٤٠/٠٧/٢٦هـ

عنوان الشركة

عنوان الشركة هو: ٣٨٠٦ طريق الرياض - القصيم - المدينة السريع - حي اليرموك وحدة رقم ١٦ بريدة ٥٢٣١٥ - ٦٣٣١.

شركة الوسائل الصناعية
(شركة مساهمة سعودية)
إيضاحات حول القوائم المالية الأولية المختصرة (غير مراجعة)
لفترة الستة أشهر المنتهية في ٣٠ يونيو ٢٠٢٥
(جميع المبالغ بالريال السعودي ما لم يذكر خلاف ذلك)

٢. أسس إعداد القوائم المالية الأولية المختصرة:

بيان الالتزام

تم إعداد هذه القوائم المالية الأولية المختصرة للشركة وفقاً لمعيار المحاسبة الدولي رقم (٣٤) "التقارير المالية الأولية" كما تم اعتماده من قبل الهيئة السعودية للمراجعين والمحاسبين في المملكة العربية السعودية والمعايير والإصدارات الأخرى المعتمدة من قبل الهيئة السعودية للمراجعين والمحاسبين.

لا تتضمن القوائم المالية الأولية المختصرة جميع المعلومات والإفصاحات المطلوبة للشركة الكاملة من القوائم المالية المعدة وفقاً للمعايير الدولية للتقرير المالي ويجب أن يتم قراءتها بالتوافق مع القوائم المالية السنوية للشركة كما في ٣١ ديسمبر ٢٠٢٤ ("القوائم المالية السنوية الأخيرة")، إضافة لذلك، فإن نتائج الفترة المنتهية في ٣٠ يونيو ٢٠٢٥ قد لا تعتبر مؤشراً دقيقاً على النتائج المتوقعة للسنة المالية المنتهية في ٣١ ديسمبر ٢٠٢٥م.

أسس القياس

تم إعداد القوائم المالية الأولية المختصرة وفقاً لمبدأ التكلفة التاريخية باستثناء التزامات المنافع المحددة للموظفين والتي يتم قياسها بالقيمة الحالية باستخدام طريقة وحدة الائتمان المتوقعة.

إضافة لذلك، يتم إعداد هذه القوائم المالية الأولية المختصرة باستخدام مبدأ الاستحقاق المحاسبي ووفقاً لمبدأ الاستمرارية.

عملة العرض والنشاط

تم عرض هذه القوائم المالية الأولية المختصرة بالريال السعودي الذي يعتبر عملة العرض والنشاط للشركة.

مبدأ الاستمرارية

قامت الإدارة بإجراء تقييم لقدرة الشركة على الاستمرار كمنشأة قائمة، وتوصلت إلى قناعة مفادها أن الشركة تمتلك الموارد اللازمة لمواصلة العمل في المستقبل المنظور لمدة لا تقل عن ١٢ شهراً من نهاية فترة التقرير. كما أن الإدارة لم تلاحظ أي حالات جوهرية من عدم اليقين قد تشكل في قدرة الشركة بالاستمرار كمنشأة قائمة، وبالتالي تم إعداد القوائم المالية الأولية المختصرة على أساس مبدأ الاستمرارية.

٣. الأحكام والتقديرات والافتراضات المحاسبية الهامة

يتطلب إعداد القوائم المالية الأولية المختصرة للشركة من الإدارة استخدام أحكام وتقديرات وافتراضات تؤثر في تطبيق السياسات المحاسبية والمبالغ المدرجة للأصول والالتزامات والإيرادات والمصاريف والإفصاحات المرفقة والإفصاح عن الالتزامات المحتملة قد تختلف النتائج الفعلية عن هذه التقديرات. إن الأحكام والتقديرات الهامة والتي استخدمتها الإدارة عند تطبيق السياسات المحاسبية للشركة وطرق الاحتساب والمصادر الهامة لحالات عدم التأكد من التقديرات كفت مماثلة لتلك المبينة في القوائم المالية للسنة المنتهية في ٣١ ديسمبر ٢٠٢٤م.

٤. السياسات المحاسبية الهامة:

إن السياسات المحاسبية المطبقة على هذه القوائم المالية الأولية المختصرة هي نفس تلك المطبقة على القوائم المالية للسنة المنتهية في ٣١ ديسمبر ٢٠٢٤م.

المعايير الجديدة والتعديلات على المعايير والتفسيرات

لم تقم الشركة بتطبيق أي معايير جديدة، تفسيرات أو تعديلات على المعايير والتي صدرت وأصبحت ملزمة اعتباراً من ١ يناير ٢٠٢٥ والتي تم توضيحها في القوائم المالية السنوية للشركة، حيث أنه ليس لها تأثير جوهرية على القوائم المالية الأولية المختصرة للشركة. السياسات المحاسبية الجوهرية هي نفسها المطبقة في إعداد القوائم المالية السنوية للشركة.

شركة الوسائل الصناعية
(شركة مساهمة سعودية)
إيضاحات حول القوائم المالية الأولية المختصرة (غير مراجعة)
للفترة السّنة أشهر المنتهية في ٣٠ يونيو ٢٠٢٥
(جميع المبالغ بالريال السعودي ما لم يذكر خلاف ذلك)

٥. ممتلكات وآلات ومعدات، بالصافي:

٣١ ديسمبر ٢٠٢٤	٣٠ يونيو ٢٠٢٥
(مراجعة)	(غير مراجعة)
٣٧٣,٩٨٨,٢٤٣	٣٨٤,٩١٥,١١٨
١٠,٩٥٠,٣٨٣	٧,٨٣٧,٨٣٤
-	٢,٥٠٠,٥٦٦
-	١,٣٠٦,٥٠٠
(٢٣,٥٠٨)	(١,١٨٩,٣٥٣)
٣٨٤,٩١٥,١١٨	٣٩٥,٣٧٠,٦٦٥
٢٢٤,٨٥٩,٧٦٠	٢٣٥,٤٥٥,٤٧٢
١٠,٦١٨,٨٧٩	٥,٤٤٤,٢٨٢
(٢٣,١٦٧)	(٥٣٨,٦٨٢)
٢٣٥,٤٥٥,٤٧٢	٢٤٠,٣٦١,٠٧٢
١٤٩,٤٥٩,٦٤٦	١٥٥,٠٠٩,٥٩٣

التكلفة:

الرصيد كما في بداية الفترة / السنة
الإضافات خلال الفترة / السنة
محول من مشروعات تحت التنفيذ - (إيضاح ٦)
محول من مخزون قطع غيار
استبعادات خلال الفترة / السنة
الرصيد كما في نهاية الفترة / السنة
الاستهلاك المتراكم
الرصيد كما في بداية الفترة / السنة
المحمل خلال الفترة / السنة
استبعادات خلال الفترة / السنة
الرصيد كما في نهاية الفترة / السنة
صافي القيمة الدفترية كما في نهاية الفترة / السنة

٦. مشروعات تحت التنفيذ

٣١ ديسمبر ٢٠٢٤	٣٠ يونيو ٢٠٢٥
(مراجعة)	(غير مراجعة)
٤,٢٣٧,٠٩٥	٤,٢٣٧,٠٩٥
١,٧٥٤,٠٣٠	٢,٦٦٥,٢٤٩
٢,١٢٦,٢٠٥	٢,١٢٦,٢٠٥
٢١٢,٨٦٧	٢,١١٠,٩٣٦
١,٤٨٥,٧٣٧	-
٩,٨١٥,٩٣٤	١١,١٣٩,٤٨٥
٨,٨٩٦,٢٧٤	٩,٨١٥,٩٣٤
٣,٩١٩,٦٦٠	٣,٨٢٤,١١٧
-	(٢,٥٠٠,٥٦٦)
٩,٨١٥,٩٣٤	١١,١٣٩,٤٨٥

تتمثل حركة المشروعات تحت التنفيذ كما يلي:
الرصيد كما في بداية الفترة / السنة
الإضافات خلال الفترة / السنة
تحويلات إلى ممتلكات وآلات ومعدات*
الرصيد كما في نهاية الفترة / السنة
* تم تحويل مبنى مصنع نواخذ إلى الممتلكات والآلات والمعدات وذلك بعد اكتمال سداد كامل مبلغ صندوق التنمية الصناعية السعودي الخاص بهذا المبنى.

٧. موجودات غير ملموسة، بالصافي

٣١ ديسمبر ٢٠٢٤	٣٠ يونيو ٢٠٢٥
(مراجعة)	(غير مراجعة)
٣,٩٠٦,٤٩١	٣,٩٢١,٥٥٦
١٥,٠٦٥	٦٩٠,١٧٤
٣,٩٢١,٥٥٦	٤,٦١١,٧٣٠
٢,٤٤٨,٠٩٩	٢,٧٧٥,١٧٥
٣٢٧,٠٧٦	٤٥١,٥٧١
٢,٧٧٥,١٧٥	٣,٢٢٦,٧٤٦
١,١٤٦,٣٨١	١,٣٨٤,٩٨٤

التكلفة

الرصيد كما في بداية الفترة / السنة
الإضافات خلال الفترة / السنة
الرصيد كما في نهاية الفترة / السنة

الإطفاء

الرصيد كما في بداية الفترة / السنة
إطفاء خلال الفترة / السنة
الرصيد كما في نهاية الفترة / السنة

صافي القيمة الدفترية كما في نهاية الفترة / السنة

تتمثل الموجودات غير الملموسة في برنامج مايكروسوفت دينامكس للحسابات وإدارة المخازن والبرامج الأخرى المساعدة والأجهزة والسيرفرات.



شركة الوسائل الصناعية
(شركة مساهمة سعودية)
إيضاحات حول القوائم المالية الأولية المختصرة (غير مراجعة)
للفترة الستة أشهر المنتهية في ٣٠ يونيو ٢٠٢٥
(جميع المبالغ بالريال السعودي ما لم يذكر خلاف ذلك)

٨. عقود الإيجار:

٨-١ موجودات حق الاستخدام، بالصافي:

٣١ ديسمبر ٢٠٢٤	٣٠ يونيو ٢٠٢٥
(مراجعة)	(غير مراجعة)
١٢,٧٠٨,٧٧٢	١٤,٧٣٣,٨١١
٢,٠٤٦,١٤٣	١٠٢,٣١٨
٩٥,٧٢٦	٣٧,٤٢١
(١١٦,٨٣٠)	(١٣٣,٩٣٣)
١٤,٧٣٣,٨١١	١٤,٧٣٩,٦١٧
٧,٧٣٩,٣٤٥	٩,٧٤١,٧٠١
٢,٠٠٢,٣٥٦	٨٩٢,٧٣٠
٩,٧٤١,٧٠١	١٠,٦٣٤,٤٣١
٤,٩٩٢,١١٠	٤,١٠٥,١٨٦
٤,٢٧٩,٥٥٩	٤,٥٨٤,١٩٠
٢,٠٤٦,١٤٣	١٠٢,٣١٨
٨٠,٧٢٦	٢٦,٠٨٨
(٢,٠٢٨,٦٦١)	(٦٢٧,٠٩٤)
٢٤٤,٩٤٠	١٠٥,٨٦٦
(٣٨,٥١٧)	(٢٥٥,٧٣٣)
٤,٥٨٤,١٩٠	٣,٩٣٥,٦٣٥
١,٨٢٠,٥٩٧	١,٥٣٥,٠٠٨
٢,٧٦٣,٥٩٣	٢,٤٠٠,٦٢٧
٤,٥٨٤,١٩٠	٣,٩٣٥,٦٣٥

تم عرض التزامات عقود الإيجار كما في نهاية الفترة في قائمة المركز المالي الأولية المختصرة كما يلي:

التزامات عقود الإيجار - الجزء المتداول
التزامات عقود الإيجار - الجزء غير المتداول

٩. المخزون بالصافي:

٣١ ديسمبر ٢٠٢٤	٣٠ يونيو ٢٠٢٥
(مراجعة)	(غير مراجعة)
١٤٠,٨٩٠,٤٦٩	١٤٧,٥٣٠,٠٢٧
٥٢,٣٢٣,١٤٣	٥٤,٥٦٢,٥٣٥
٧,٩٨٩,٧٠٦	٧,٣١٥,٤٧٣
٥,٠٤٩,٢١٧	٦,٥٧١,٩٣٣
٢٠٦,٢٥٢,٥٣٥	٢١٥,٩٧٩,٩٦٨
(١٠,٥٠٢,٨١٤)	(١١,٢٠٠,٢٩٦)
١٩٥,٧٤٩,٧٢١	٢٠٤,٧٧٩,٦٧٢
١٠,٥٠٢,٨١٤	١٠,٥٠٢,٨١٤
-	٦٩٧,٤٨٢
١٠,٥٠٢,٨١٤	١١,٢٠٠,٢٩٦

يخصم: مخصص الانخفاض في قيمة المخزون

تتمثل الحركة في مخصص الانخفاض في قيمة المخزون كما يلي:

الرصيد كما في بداية الفترة / السنة
المكون خلال الفترة / السنة
الرصيد كما في نهاية الفترة / السنة

شركة الوسائل الصناعية
(شركة مساهمة سعودية)

إيضاحات حول القوائم المالية الأولية المختصرة (غير مراجعة)
لفترة الستة أشهر المنتهية في ٣٠ يونيو ٢٠٢٥
(جميع المبالغ بالريال السعودي ما لم يذكر خلاف ذلك)

١٠. ذمم مدينة تجارية، بالصافي:

٣١ ديسمبر ٢٠٢٤	٣٠ يونيو ٢٠٢٥
(مراجعة)	(غير مراجعة)
١٣٥,٠٣٥,١٤٥	١٦٨,١٥٨,٤٥٠
(٣٠,٦٧٥,٧١٤)	(٣١,٠٥١,٨٨٢)
١٠٤,٣٥٩,٤٣١	١٣٧,١٠٦,٥٦٨

ذمم مدينة تجارية

يخصم: خسائر الانخفاض في قيمة الذمم المدينة التجارية

تتمثل الحركة في مخصص الخسائر الائتمانية المتوقعة كما يلي:

٣١ ديسمبر ٢٠٢٤	٣٠ يونيو ٢٠٢٥
(مراجعة)	(غير مراجعة)
٢٥,٦٤٧,١٠١	٣٠,٦٧٥,٧١٤
١١,٥٦٢,٩٨٠	٣٧٦,١٦٨
(٦,٥٣٤,٣٦٧)	-
٣٠,٦٧٥,٧١٤	٣١,٠٥١,٨٨٢

الرصيد كما في بداية الفترة / السنة

المكون خلال الفترة / السنة

المستخدم خلال الفترة / السنة

الرصيد كما في نهاية الفترة / السنة

١١. مصاريف مدفوعة مقدما وأرصدة مدينة أخرى، بالصافي:

٣١ ديسمبر ٢٠٢٤	٣٠ يونيو ٢٠٢٥
(مراجعة)	(غير مراجعة)
٢٣,٤٢٧,١٤٤	١٣,٣٩١,٨٤٣
٩,٥٢٦,٥١٢	١٠,٤٠٢,٢٢٧
٣,٥٣٧,٤٤٠	٣,٧٤١,١٨٦
-	١,٦٤٣,٦٩٠
٩٢١,٤٣٠	١,٣٣٩,١٢٧
٣,٢٩٠,٠٢٢	١,٣١٧,٢٦٤
٤٦٦,٧٨٥	٤٦٦,٧٨٥
١,١٩٩,٣٥٠	١٢١,١٥٨
١٤٨,٩٢٣	١٤٨,٥٣٨
٤٢,٥١٧,٦٠٦	٣٢,٥٧١,٨١٨
(٤٤٤,٣٤٨)	(٦٨٠,٦٨٢)
(٤٦٤,١٣٧)	(٤٦٦,٧٨٥)
٤١,٦٠٩,١٢١	٣١,٤٢٤,٣٥١

إيرادات مستحقة

دفوعات مقدمة للموردين

ذمم عاملين

مصاريف مدفوعة مقدما

اعتمادات مستندية

عهد نقدية

شيكات تحت التحصيل

خطابات ضمان

أخرى

يخصم: خسائر الانخفاض في قيمة أرصدة مدينة أخرى

يخصم: خسائر الانخفاض في قيمة شيكات تحت التحصيل

١٢. مستحق مع أطراف ذات علاقة:

تتعامل الشركة خلال نشاطها الاعتيادي مع أطراف تعد أطراف ذات علاقة وهي شركات يمتلكها أو يمثلها أعضاء في مجلس إدارة الشركة أو يمتلكون حصص مؤثرة في رأس مالها (شركات شقيقة)، وتتضمن خدمات متبادلة، وقد تمت هذه المعاملات على أسس تجارية وبموافقة مجلس إدارة الشركة أن الارصدة الموضحة غير خاضعة للعمولة ولا توجد شروط محددة للسداد.

مطلوب من أطراف ذات علاقة:

٣١ ديسمبر ٢٠٢٤	٣٠ يونيو ٢٠٢٥	طبيعة العلاقة	طبيعة المعاملات
(مراجعة)	(غير مراجعة)		
٨٢٣,٠٦١	١,٧٤٠,٠٣٠	شركة ذائب للبلستيك (ذات مسئولية محدودة)	تعاملات تجارية
٣٧,٥٩٣	١٩٨,٥٥٥	شركة الوسائل الإنشائية (ذات مسئولية محدودة)	مصاريف بالائابة
٨٦٠,٦٥٤	١,٩٣٨,٥٨٥		

١٣. النقد وما يعادله:

٣١ ديسمبر ٢٠٢٤	٣٠ يونيو ٢٠٢٥
(مراجعة)	(غير مراجعة)
٨,٤٩١,٧١٤	١٤,٦٦٦,٣٧٢
٣٣,٧٧٧	٣٨,٢١٧
٨,٥٢٥,٤٩١	١٤,٧٠٤,٥٨٩

حسابات جارية — عملة محلية

حسابات جارية — عملة أجنبية

شركة الوسائل الصناعية
(شركة مساهمة سعودية)
إيضاحات حول القوائم المالية الأولية المختصرة (غير مراجعة)
للفترة الستة أشهر المنتهية في ٣٠ يونيو ٢٠٢٥
(جميع المبالغ بالريال السعودي ما لم يذكر خلاف ذلك)

١٤. القروض:

١٤-١ قروض طويلة الأجل:

فيما يلي بيان بالحركة على القروض صندوق التنمية الصناعية السعودي:

٣١ ديسمبر ٢٠٢٤ (مراجعة)	٣٠ يونيو ٢٠٢٥ (غير مراجعة)	
١٨,٣٦٣,٦٣٠	١٧,٥٠٢,٤٧٣	الرصيد كما في بداية الفترة / السنة
٣,١٣٨,٨٤٣	٤,٢٦٤,٨٨٦	المتحصلات خلال الفترة / السنة
(٤,٠٠٠,٠٠٠)	(٢,٠٠٠,٠٠٠)	المسدد خلال الفترة / السنة
١٧,٥٠٢,٤٧٣	١٩,٧٦٧,٣٥٩	الرصيد كما في نهاية الفترة / السنة
٤,٤٠٠,٠٠٠	٣,٣٠٧,٣٥٩	تم عرض قروض طويلة الأجل في قائمة المركز المالي الأولية المختصرة كما يلي:
١٣,١٠٢,٤٧٣	١٦,٤٦٠,٠٠٠	الجزء المتداول من القروض طويلة الأجل
١٧,٥٠٢,٤٧٣	١٩,٧٦٧,٣٥٩	الجزء غير المتداول من القروض طويلة الأجل

خلال عام ٢٠٢٢ حصلت الشركة على تسهيل تمويل طويل الأجل من صندوق التنمية الصناعية السعودي بقيمة ٣٤,٩ مليون ريال سعودي بغرض تمويل فرع مصنع شركة الوسائل الصناعية في المدينة الصناعية الأولى بالتصميم وذلك بضمان رهن الممتلكات والآلات والمعدات لفرع المصنع بالإضافة إلى سندات لأمر على أن يتم سداد القرض على ١٣ دفعة نصف سنوية تصاعدياً اعتباراً من بداية عام ٢٠٢٤، تم الحصول على دفعات متتالية خلال السنوات من ٢٠٢٢م وحتى ٢٠٢٤م بقيمة ٢٥,٧٦٧,٣٥٨ ريال سعودي سدد منه مبلغ ٦ مليون ريال سعودي. بتاريخ ١ يونيو ٢٠٢٥م تم الاتفاق على إنهاء فترة السحب على أصل القرض والاكتفاء بما تم سحبه وتخفيض قيمته القرض ليصبح بقيمة ٢٥,٧٦٧,٣٥٨ ريال سعودي، وقد تمت إعادة جدولة الجزء غير المسدد البالغ قدره ١٩,٧٦٧,٣٥٩ ريال سعودي على عدد ١٠ أقساط ابتداءً من تاريخ ١٩ أغسطس ٢٠٢٥م وتنتهي بتاريخ ٢١ ديسمبر ٢٠٢٩م.

٢-١٤ قروض قصيرة الأجل:

فيما يلي بيان بالحركة على القروض قصيرة الأجل:

٣١ ديسمبر ٢٠٢٤ (مراجعة)	٣٠ يونيو ٢٠٢٥ (غير مراجعة)	
-	٩٩١,٢٥٠	الرصيد كما في بداية الفترة / السنة
١,٥٨٦,٠٠٠	١٤,٥٨٨,٥٠٤	المحصل خلال الفترة / السنة
-	٤٠,٤٣٦	تسويات بنكية
(٥٩٤,٧٥٠)	(٤٣٥,٥٠٦)	المسدد من القروض خلال الفترة / السنة
٩٩١,٢٥٠	١٥,١٨٤,٦٨٤	الرصيد كما في نهاية الفترة / السنة

كما حصلت الشركة على اتفاقية تسهيل ائتماني مع بنك السعودي الأول وذلك للحصول على تمويل لغرض فتح اعتمادات مستندية داخلية وخارجية وتمويل إصدار خطابات ضمان وذلك بأجمالي قيمة ٤٧ مليون ريال سعودي وإن اتفاقية التسهيل مضمونة بسند لأمر، وبلغ الجزء المحصل خلال الفترة ١٤,٥٨٨,٥٠٤ ريال سعودي.

١٥. مصاريف مستحقة وأرصدة دائنة أخرى:

٣١ ديسمبر ٢٠٢٤ (مراجعة)	٣٠ يونيو ٢٠٢٥ (غير مراجعة)	
١٥,٣٤٧,٧١٨	٩,٣١٠,٤٨٠	دفعات مقدّمة من العملاء
٥,٠١٤,٨٥٧	٢,٤٣٣,٩٤٠	مصاريف مستحقة
٤,٢٤٥,٧٠٥	١٠,١١٤,٦١٠	مستحقات عاملين
٣,٠٨٨,٧٩٩	٣٤٤,٩٧٤	ضريبة القيمة المضافة الدائنة
٢٧,٦٩٧,٠٧٩	٢٢,٢٠٤,٠٠٤	

شركة الوسائل الصناعية

(شركة مساهمة سعودية)

إيضاحات حول القوائم المالية الأولية المختصرة (غير مراجعة)

للفترة الستة أشهر المنتهية في ٣٠ يونيو ٢٠٢٥

(جميع المبالغ بالريال السعودي ما لم يذكر خلاف ذلك)

١٦. مخصص الزكاة:

٣١ ديسمبر ٢٠٢٤	٣٠ يونيو ٢٠٢٥	
(مراجعة)	(غير مراجعة)	وكانت حركة المخصص على النحو التالي:
٧,٥٣٧,٠٣٥	٦,٢٨٢,٩٨٥	الرصيد كما في بداية الفترة / السنة
٦,٢٨٢,٩٨٥	٣,٠٠٠,٠٠٠	المحمل خلال الفترة / السنة
-	(٣٦٤,٦٤٠)	تسويات سنوات سابقة
(٧,٥٣٧,٠٣٥)	(٥,٩١٨,٣٤٥)	المسدد خلال الفترة / السنة
٦,٢٨٢,٩٨٥	٣,٠٠٠,٠٠٠	الرصيد كما في نهاية الفترة / السنة

قدّمت الشركة إقراراتها الزكوية إلى هيئة الزكاة والضريبة والجمارك حتى العام المنتهي في ٣١ ديسمبر ٢٠٢٤ وقامت بسداد المستحق عليها من واقع الإقرارات المقدمة وصدر لها شهادة مارية حتى ٣٠ أبريل ٢٠٢٦ م.

بحلول نهاية مايو ٢٠٢٥، أكملت الهيئة العامة للزكاة والضريبة والجمارك فحص الأعوام من ٢٠١٩ حتى ٢٠٢٣ وقدمت إقرارات نهائية لجميع تلك السنوات حيث أظهرت نتائج الفحص فروق زكوية بالإقرار الزكوية لعام ٢٠١٩ م بمبلغ ٢٤٤,٨٥٨ ريال سعودي وخصم ضريبي بمبلغ ٤٧,٩٩٢ ريال سعودي والتي قامت الشركة بسدادها بالكامل، بينما أظهر الفحص لنتائج الأعوام الأخرى من عام ٢٠٢٠ حتى ٢٠٢٣ بدون أي فروقات تذكر، وبالنسبة للشركة قد قامت بتسوية جميع المعلقات مع الهيئة العامة للزكاة والضريبة والجمارك حتى نهاية عام ٢٠٢٣ م.

١٧. الإيرادات

لفترة الستة أشهر المنتهية في		لفترة الثلاثة أشهر المنتهية في		
٣٠ يونيو ٢٠٢٤	٣٠ يونيو ٢٠٢٥	٣٠ يونيو ٢٠٢٤	٣٠ يونيو ٢٠٢٥	
(غير مراجعة)	(غير مراجعة)	(غير مراجعة)	(غير مراجعة)	
١٦٤,٢٤٣,١١٥	١٧٥,٣٠٧,٤٩٦	٨٢,٠٤٩,١٣٩	٩١,٣٥٦,٦٤٣	مبيعات الأنابيب
٣٢,٦٥١,٠٠٤	٢٢,٢٥٣,٨٦١	١٦,٢٥٥,٤٦٣	٩,٥٠٩,٧٣٩	مبيعات القطع
٩,١٣٩,٢٤٣	٨,٠٣٥,١١٧	٤,٦٧٨,٤٠٧	٤,٢٢٢,٣٦٢	مبيعات المطاط
٦,٤٠٠,٣٦٧	٦,٦٥٩,٧٧٠	٢,٩٠٦,٧٢٢	٤,١٠٢,٠٩١	مبيعات المواد المستوردة
٢,٦٠٠,٦٢٧	٢,٣٨٢,٤٩٢	١,١٣٨,٢٧٥	١,١٩٦,٩٩٤	مبيعات أنابيب الكهرباء
٥,٠٣٥,٩٠٦	٨,٦٧١,٠١٥	٢,٦٦٣,٩١٤	٥,٨٢٢,٧٣٧	أخرى
٢٢٠,٠٧٠,٢٦٢	٢٢٣,٣٠٩,٧٥١	١٠٩,٦٩١,٩٢٠	١١٦,٢١٠,٥٦٦	

١٨. تكلفة الإيرادات:

لفترة الستة أشهر المنتهية في		لفترة الثلاثة أشهر المنتهية في		
٣٠ يونيو ٢٠٢٤	٣٠ يونيو ٢٠٢٥	٣٠ يونيو ٢٠٢٤	٣٠ يونيو ٢٠٢٥	
(غير مراجعة)	(غير مراجعة)	(غير مراجعة)	(غير مراجعة)	
١٢٨,٠٣٨,٨٤١	١٣٨,٣٠٩,٦٠٩	٦٧,٣٤٠,٦٢٦	٧٨,٤٢٣,٣٧٨	تكلفة المواد
٢٢,٦٩٠,٨٩١	١٤,٠٢٤,١٥٢	٢,٧٧٥,٢٤٦	٧,٠٨٨,١١٦	مصاريف التصنيع
١٠,١٣٧,٧٩٤	١٥,٥٣٧,٨٥٨	١٥,١٥٩,٩٥٩	٦,١٥٩,٤٨٥	رواتب وأجور وما في حكمها
١٦٠,٨٦٧,٥٢٦	١٦٧,٨٧١,٦١٩	٨٥,٢٧٥,٨٣١	٩١,٦٧٠,٩٧٩	

١٩. أرباح من بيع استثمار في شركة تابعة

بناءً على محضر اجتماع مجلس الإدارة المنعقد بتاريخ ١٢ يونيو ٢٠٢٣ م (الموافق ٢٣ ذو القعدة ١٤٤٤ هـ) تمت الموافقة على توقيع اتفاقية الاستحواذ لكامل حصص ملك شركة شوكور لأنظمة الأنابيب المركبة الشرق الأوسط المحدودة بقيمة صافية إجمالية تبلغ ٢ مليون ريال سعودي.

بتاريخ ١٣ مايو ٢٠٢٤ قامت الشركة بتوقيع اتفاقية شراء مع الشركاء في شركة شوكور لأنظمة الأنابيب المركبة الشرق الأوسط المحدودة، للاستحواذ الكامل على الشركة وبتاريخ ٢٧ يونيو ٢٠٢٤ أعلنت الشركة عن بيع ١٠٠٪ من حصتها في مصنع شركة شوكور لأنظمة الأنابيب المركبة الشرق الأوسط المحدودة الواقع بمدينة الخبر إلى مصنع مرجان لمنتجات الفايبرجلاس بالدمام - المدينة الصناعية الثانية وذلك بقيمة ١٢ مليون ريال سعودي وتحقيق أرباح رأسمالية من عملية البيع بمبلغ ٩,٦ مليون ريال سعودي

شركة الوسائل الصناعية
(شركة مساهمة سعودية)
إيضاحات حول القوائم المالية الأولية المختصرة (غير مراجعة)
لفترة الستة أشهر المنتهية في ٣٠ يونيو ٢٠٢٥
(جميع المبالغ بالريال السعودي ما لم يذكر خلاف ذلك)

٢٠. ربحية السهم:

يستند احتساب ربحية السهم الأساسية/المخفضة إلى الربح العائد على المساهمين العاديين والمتوسط المرجح لعدد الأسهم العادية القائمة. تم احتساب ربحية السهم لفترة الستة أشهر المنتهية في ٣٠ يونيو ٢٠٢٥ م و ٢٠٢٤ م على أساس المتوسط المرجح لعدد الأسهم القائمة خلال الفترة، إن الربح المخفض للسهم هو نفس الربح الأساسي للسهم حيث أن الشركة لا يوجد لديها أوراق مالية قابلة للتحويل ولا أدوات مالية مخفضة لمسايرتها.

لفترة الستة أشهر المنتهية في	
٣٠ يونيو ٢٠٢٤	٣٠ يونيو ٢٠٢٥
(غير مراجعة)	(غير مراجعة)
٢٤,٣٤٢,١٧٣	١٦,٨٤٣,٤٥١
٢٥٠,٠٠٠,٠٠٠	٢٥٠,٠٠٠,٠٠٠
٠,٠٩٧	٠,٠٦٧

صافي الربح للفترة
المتوسط المرجح لعدد الأسهم القائمة خلال الفترة
ربح السهم الأساسي والمخفض من صافي الربح للفترة

٢١. الالتزامات المحتملة:

هناك ارتباطات مالية مقابل اعتمادات مستندية والتزامات محتملة مقابل خطابات ضمان بتاريخ قائمة المركز المالي الأولية المختصرة كما يلي:

التأمين	القيمة	الالتزام المحتمل	خطابات الضمان
١٢١,١٥٨	١,٦٥٣,٩٥٠	١,٥٣٢,٧٩٢	٣٠ يونيو ٢٠٢٥
١,١٩٩,٣٥٠	٤,٤٦٩,٨٢٨	٣,٢٧٠,٤٧٨	٣١ ديسمبر ٢٠٢٤
الاعتمادات المستندية			
١,٣٣٩,١٢٧	٦,٥٣٢,٧٠٠	٥,١٩٣,٥٧٣	٣٠ يونيو ٢٠٢٥
٩٢١,٤٣٠	٦,٦٦١,٩٥٧	٥,٧٤٠,٥٢٧	٣١ ديسمبر ٢٠٢٤

٢٢. المعلومات القطاعية:

تقوم الإدارة بتحليل نتائج عملياتها باستمرار من أجل اتخاذ القرارات التي تتعلق بتوزيع الموارد وتقييم الأداء، تقوم الشركة بعرض القوائم المالية الأساسية وفقاً للمبيعات.

القطاع الجغرافي هو مجموعة من الموجودات أو العمليات التي تقوم بأنشطة تدر إيرادات في بيئة اقتصادية محددة تخضع لمخاطر وعوائد مختلفة عن تلك التي تعمل في بيئات اقتصادية أخرى.

تحليل المبيعات وتكلفة المبيعات وإجمالي الربح أو الخسارة وفقاً للمناطق الجغرافية
لفترة الستة أشهر المنتهية في

٣٠ يونيو ٢٠٢٤			٣٠ يونيو ٢٠٢٥			البيان
(غير مراجعة)			(غير مراجعة)			
مجمّل الربح	المبيعات	تكلفة المبيعات	مجمّل الربح	المبيعات	تكلفة المبيعات	
٦,٤٢٢,٥٧٢	٢٤,٠٧٩,٥١١	(١٧,٦٥٦,٩٣٩)	٣,٣٠٤,٤٩٨	٢١,٣٥٥,٠٢٢	(١٨,٠٥٠,٥٢٤)	المنطقة الجنوبية
١٤,٣٥٤,٨٢١	٥٣,٣٠٤,٣٤٥	(٣٨,٩٤٩,٥٢٤)	١٠,٧٦١,١٢٢	٤٦,٩٤٨,١٣١	(٣٦,١٨٧,٠٠٩)	المنطقة الشرقية
٣,٠٣٩,٧٨٢	١١,٢٨٧,٧٤٦	(٨,٢٤٧,٩٦٤)	٣,٢٣١,١٧١	١٣,٧٣٩,٠٢٩	(١٠,٥٠٧,٨٥٨)	المنطقة الشمالية
١١,١٣٧,٢٢٤	٤١,٣٥٦,٣١٠	(٣٠,٢١٩,٠٨٦)	٨,٧٧١,٥٣٣	٤٠,٧٢٨,٩٢٤	(٣١,٩٥٧,٣٩١)	المنطقة الغربية
٢١,٩٧٠,٥٩٧	٨١,٥٨٤,٣١٩	(٥٩,٦١٣,٧٢٢)	٢٨,٦٨٥,٩٢٢	٩٤,٨٤٢,٤١٣	(٦٦,١٥٦,٤٩١)	المنطقة الوسطى
٢,٢٧٧,٧٤٠	٨,٤٥٨,٠٣١	(٦,١٨٠,٢٩١)	٦٨٣,٨٨٦	٥,٦٩٦,٢٣١	(٥,٠١٢,٣٤٧)	مبيعات التصدير
٥٩,٢٠٢,٧٣٦	٢٢٠,٠٧٠,٢٦٢	(١٦٠,٨٦٧,٥٢٦)	٥٥,٤٣٨,١٣٢	٢٢٣,٣٠٩,٧٥١	(١٦٧,٨٧١,٦١٩)	الإجمالي

شركة الوسائل الصناعية
(شركة مساهمة سعودية)
إيضاحات حول القوائم المالية الأولية المختصرة (غير مراجعة)
لفترة الستة أشهر المنتهية في ٣٠ يونيو ٢٠٢٥
(جميع المبالغ بالريال السعودي ما لم يذكر خلاف ذلك)

٢٣. الأدوات المالية:

إدارة رأس المال

تدير الشركة رأس مالها لضمان استمرار الشركة في الاستثمار كشركة مستمرة وزيادة العائد على أصحاب الحصص من خلال تحسين رصيد الدين وحقوق الملكية. لم تتغير استراتيجية الشركة العامة منذ العام السابق. يتكون هيكل رأس مال الشركة من حقوق الملكية والدين والذي يتضمن رأس المال المصدر، والاحتياطي النظامي والأرباح الميقاتية والقروض.

مخاطر السوق

كانت الشركة معرضة لمخاطر السوق خلال الفترة قيد المراجعة على شكل مخاطر أسعار الفائدة الموضحة أدناه. لم يكن هناك تغيرات جوهرية في هذه الظروف منذ السنة السابقة.

إدارة مخاطر العملات الأجنبية

تجري الشركة تعاملاتها بالريال السعودي والدولار الأمريكي المرتبط بالريال السعودي بسعر صرف ثابت. تراقب الإدارة التذبذبات في أسعار صرف العملات وتدير أثارها على القوائم المالية وفقاً لذلك. لا يوجد لدى الشركة أية موجودات أو مطلوبات نقدية جوهرية بعملات أجنبية تعرضت فيه لتقلبات أسعار صرف العملات الأجنبية بتاريخ القوائم المالية. نتيجة لذلك، لم يتم عرض تحليل حساسية العملة الأجنبية.

إدارة مخاطر أسعار الفائدة والسيولة

تقع المسؤولية النهائية عن إدارة مخاطر السيولة على عاتق مجلس الإدارة الذي وضع خطة ملائمة لإدارة مخاطر السيولة لإدارة متطلبات الشركة القصيرة والمتوسطة والطويلة الأجل ومتطلبات إدارة السيولة. تدير الشركة مخاطر السيولة من خلال الاحتفاظ باحتياطيات كافية وتسهيلات بنكية وتسهيلات قروض احتياطية من خلال مراقبة التدفقات النقدية المتوقعة والفعلية بشكل مستمر ومطابقة تواريخ استحقاق الموجودات والمطلوبات المالية. إن الشركة معرضة لمخاطر أسعار الفائدة نظراً لاقتراض الأموال بأسعار فائدة متغيرة. لا تقوم الشركة بالتحوط لتعرضها للتغيرات في أسعار الفائدة.

إدارة مخاطر الائتمان

مخاطر الائتمان هي مخاطر عدم قدرة الطرف الآخر على الوفاء بالتزاماته التعاقدية مما يؤدي إلى خسارة مالية للشركة. تتكون التركيزات المحتملة لمخاطر الائتمان بشكل رئيسي من الذمم المدينة التجارية والمبالغ المستحقة من جهات ذات علاقة واستثمارات نقدية قصيرة الأجل. تم الإفصاح عن تفاصيل كيفية إدارة مخاطر الائتمان المتعلقة بالذمم المدينة التجارية تتم مراقبة المبالغ المطلوبة من جهات ذات علاقة ويتم عمل مخصصات لها عند الحاجة لأية مبالغ غير قابلة للاسترداد. يتم إيداع الاستثمارات النقدية قصيرة الأجل لدى بنوك ذات تصنيف ائتماني عالي.

القيمة العادلة للأدوات المالية:

تعتقد الإدارة أن القيم الدفترية للأدوات المالية المدرجة في قائمة المركز المالي الأولية المختصرة تقارب قيمتها العادلة.

٢٤. النتائج الأولية المختصرة والتسويات المتعلقة بالفترة

تم إعداد جميع التسويات التي رأت إدارة الشركة أهميتها لكي تظهر قائمة المركز المالي الأولية المختصرة ونتائج أعمال الفترة بعزل. إن نتائج الأعمال عن الفترة المالية الأولية المختصرة قد لا تمثل مؤشراً دقيقاً عن النتائج الفعلية لأعمال السنة كاملة.

شركة الوسائل الصناعية

(شركة مساهمة سعودية)

إيضاحات حول القوائم المالية الأولية المختصرة (غير مراجعة)

لفترة الستة أشهر المنتهية في ٣٠ يونيو ٢٠٢٥

(جميع المبالغ بالريال السعودي ما لم يذكر خلاف ذلك)

٢٥. توزيعات الأرباح

خلال عام ٢٠٢٤، قامت الشركة بتوزيع أرباح بناء على قرار الجمعية العمومية العادية المنعقدة بتاريخ ٥ مايو ٢٠٢٤م بتفويض مجلس الإدارة بتوزيع أرباح نقدية عن العام المالي ٢٠٢٣م، بنسبة ١٠٪ من رأس المال ما يعادل (٠,١٠ ريال سعودي للسهم الواحد) بإجمالي مبلغ ٢٥ مليون ريال سعودي على أن تكون الأحقية للمساهمين المالكين للأسهم في يوم الاستحقاق المقيد في سجل مساهمي الشركة لدى مركز الإيداع.

قررت الجمعية العامة غير العادية في اجتماعها المنعقد بتاريخ ٢٨ أبريل ٢٠٢٥م، بالموافقة على توصية مجلس إدارة الشركة في اجتماعه المنعقد بتاريخ ١٦ مارس ٢٠٢٥م، بتوزيع أرباح نقدية على مساهمي الشركة عن النصف الثاني من عام ٢٠٢٤م، بمبلغ ١٢,٥٠٠,٠٠٠ ريال سعودي موزعه على عدد أسهم ٢٥٠,٠٠٠,٠٠٠ سهم، حصة السهم من التوزيع ٠,٠٥ ريال سعودي للسهم الواحد، نسبة التوزيع من القيمة الاسمية ٥٪ علماً بأنه يتم توزيع الأرباح بدء من تاريخ ١٢ مايو ٢٠٢٥م.

٢٦. أحداث لاحقة

في رأي الإدارة، لم تكن هناك أحداث لاحقة هامة أخرى، بخلاف تلك التي تم الإفصاح عنها في هذه القوائم المالية الأولية الموجزة، منذ الفترة المنتهية في ٣٠ يونيو ٢٠٢٥، يمكن أن يكون لها تأثير جوهري على المركز المالي للشركة كما هو مبين في هذه القوائم المالية الأولية المختصرة المرفقة.

٢٧. اعتماد القوائم المالية الأولية المختصرة

تم اعتماد القوائم المالية الأولية المختصرة من قبل مجلس إدارة الشركة بتاريخ ٦ أغسطس ٢٠٢٥م (الموافق ١٢ صفر ١٤٤٧هـ)

