

riyadh-cables.com

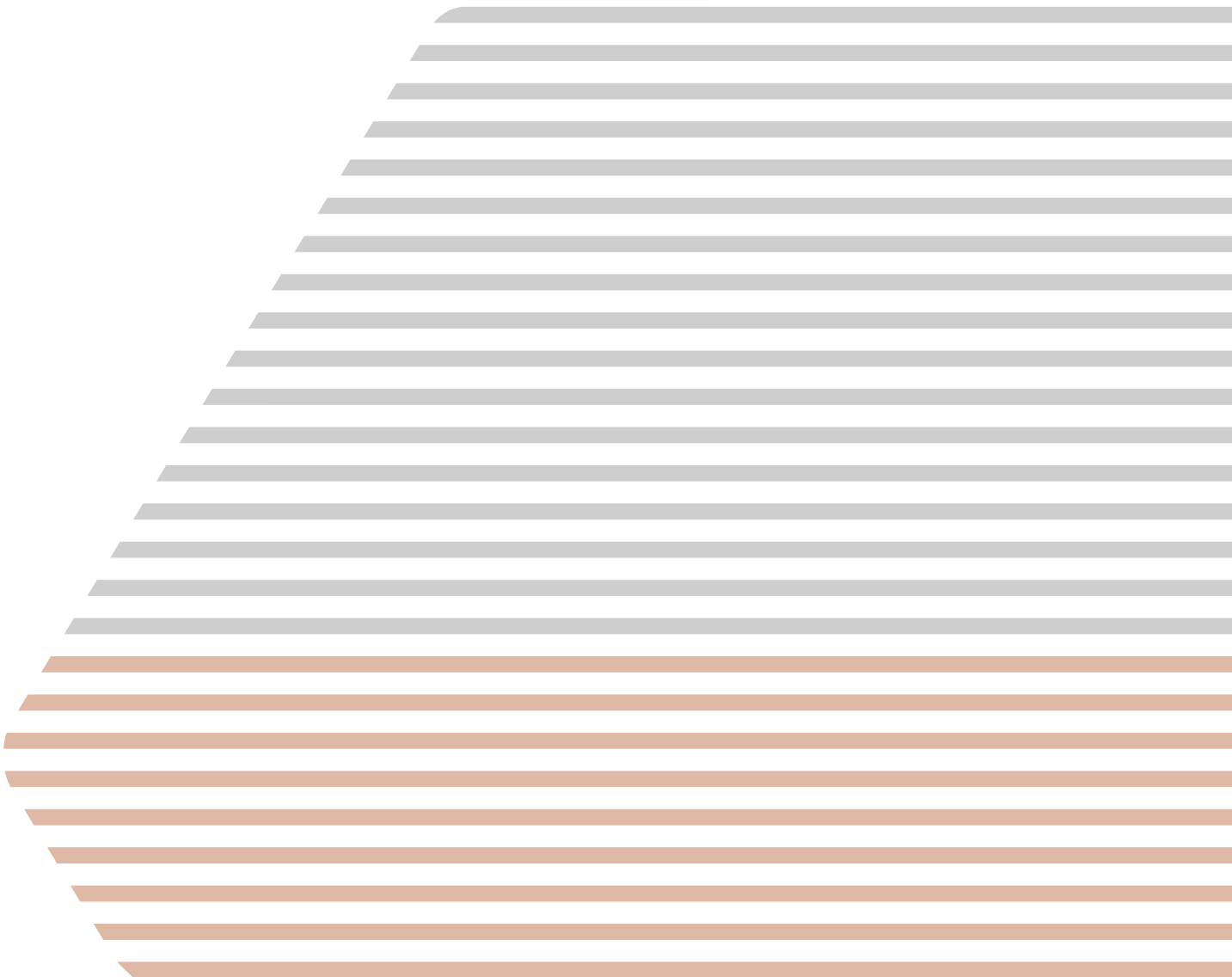



شركة مجموعة كابلات الرياض
Riyadh Cables Group Company



إشعار هام

تحتوي هذه النشرة على معلومات تفصيلية كاملة عن المجموعة وأسهم الطرح، وعند التقدم بطلب الاكتتاب في أسهم الطرح، ستتم معاملة المستثمرين من الفئات المشاركة والأفراد على أساس أن طلباتهم تستند إلى المعلومات الواردة في هذه النشرة والتي يمكن الحصول على نسخ منها من الشركة، أو من مدير الاكتتاب أو من الجهات المستلمة، أو من خلال زيارة الموقع الإلكتروني للشركة (www.riyadh-cables.com)، أو الموقع الإلكتروني لهيئة السوق المالية (www.cma.org.sa)، أو الموقع الإلكتروني للسوق المالية السعودية (تداول) (www.saudiexchange.sa)، أو الموقع الإلكتروني للمستشار المالي (www.riyadcapital.com).

وقد قامت الشركة بتعيين شركة الرياض المالية كمستشار مالي لعملية الطرح (ويشار إليه فيما بعد بـ «المستشار المالي»)، وتعيين شركة الرياض المالية وشركة المجموعة المالية هيرميس السعودية وشركة العربي المالية كمديري سجل اكتتاب المؤسسات (ويشار إليهم فيما بعد بـ «مدير و سجل اكتتاب المؤسسات»)، وتعيين شركة الرياض المالية كمدير للاكتتاب (ويشار إليه فيما بعد بـ «مدير الاكتتاب»)، ومتعهداً لتغطية الطرح (ويشار إليه فيما بعد بـ «متعهد التغطية») فيما يتعلق بأسهم الطرح الموضحة في هذه النشرة.

تحتوي هذه النشرة على معلومات تم تقديمها حسب متطلبات قواعد طرح الأوراق المالية والالتزامات المستمرة الصادرة عن الهيئة، وقواعد الإدراج الخاصة بالسوق المالية، ويتحمل أعضاء مجلس إدارة الشركة الذين تظهر أسماؤهم في الجدول رقم ١ «أعضاء مجلس الإدارة» من هذه النشرة، مجتمعين ومنفردين، كامل المسؤولية عن دقة المعلومات الواردة في هذه النشرة، ويؤكدون حسب علمهم واعتقادهم وبعد إجراء جميع الدراسات الممكنة إلى الحد المعقول أنه لا توجد أية وقائع أخرى يمكن أن يؤدي عدم تضمينها في هذه النشرة إلى جعل أية إفادة واردة فيها مضللة.

وعلى الرغم من قيام الشركة بإجراء كافة الدراسات المعقولة للتحري عن دقة المعلومات التي تضمنتها هذه النشرة كما في تاريخ إصدارها، إلا أن جزءاً كبيراً من المعلومات الواردة في هذه النشرة المتعلقة بالقطاع والسوق التي تعمل فيه الشركة تم الحصول عليها من مصادر خارجية.

ومع أنه لا يوجد لدى الشركة أو المساهمين البائعين أو أعضاء مجلس الإدارة أو أي من المستشارين الواردة أسماؤهم في الصفحات (و) و (ز) من هذه النشرة أي سبب للاعتقاد بأن المعلومات المتعلقة بالسوق والقطاع تعتبر غير دقيقة في جوهرها، إلا أنه لم يتم التحقق بصورة مستقلة من هذه المعلومات من قبل مجلس الإدارة أو أي من المستشارين باستثناء مستشار السوق. وعليه فإنه لا يوجد أي تأكيد أو ضمان بشأن صحة أو اكتمال أي من هذه المعلومات.

إن المعلومات الواردة في هذه النشرة كما في تاريخ إصدارها عرضة للتغير. وعلى وجه الخصوص، فإن الوضع المالي للشركة وقيمة أسهم الطرح يمكن أن تتأثر بشكل سلبي نتيجة للتطورات المستقبلية مثل عوامل التضخم ومعدلات الفائدة والضرائب أو غيرها من العوامل الاقتصادية والسياسية أو العوامل الخارجة عن نطاق سيطرة الشركة (للمزيد من التفاصيل، يرجى مراجعة القسم رقم (٢) «عوامل المخاطرة» من هذه النشرة). ولا يجب اعتبار أو الاعتماد بأي شكل من الأشكال على هذه النشرة ولا على أي اتصالات شفوية أو خطية أو مطبوعة فيما يتعلق بأسهم الطرح أو تفسيرها كوعد أو تأكيد أو إقرار فيما يتعلق بالأرباح أو النتائج أو الأحداث المستقبلية.

لا يجوز اعتبار هذه النشرة بمثابة توصية من جانب الشركة أو أعضاء مجلس الإدارة أو المساهمين الحاليين أو الجهات المستلمة أو أي من المستشارين للمشاركة في عملية الاكتتاب في أسهم الطرح. وتعتبر المعلومات الواردة في هذه النشرة ذات طبيعة عامة، وقد تم إعدادها دون الأخذ في الاعتبار أهداف الاستثمار الفردية أو الوضع المالي أو الاحتياجات الاستثمارية للأشخاص الراغبين في الاستثمار بأسهم الطرح. ويتحمل كل مستلم لهذه النشرة قبل اتخاذ قراره بالاستثمار مسؤولية الحصول على استشارة مهنية مستقلة من أحد المستشارين الماليين المرخص لهم من الهيئة بخصوص الاكتتاب لتقييم مدى ملائمة فرصة الاستثمار والمعلومات الواردة في هذه النشرة للأهداف والأوضاع والاحتياجات المالية الخاصة به، بما في ذلك المزايا والمخاطر المرتبطة بالاستثمار في أسهم الطرح. قد يكون الاستثمار في الأسهم مناسباً لبعض المكتتبين وغير مناسب للبعض الآخر. ويجب على المستثمرين المحتملين عدم الاعتماد على قرار ورؤية طرف آخر في الاستثمار أو عدم الاستثمار كأساس للدراسة المفترض قيامهم بها فيما يخص فرصتهم للاستثمار أو على الظروف الفردية لأولئك المستثمرين.

يقتصر الاكتتاب في أسهم الطرح على شريحتين من المستثمرين هما:

الشريحة (أ): الفئات المشاركة: وتشمل هذه الشريحة الفئات التي يحق لها المشاركة في عملية بناء سجل الأوامر وفقاً لتعليمات بناء سجل الأوامر (للمزيد من التفاصيل، يرجى مراجعة القسم رقم (١) «التعريفات والمصطلحات» من هذه النشرة).

الشريحة (ب): المكتتبين الأفراد: وتشمل هذه الشريحة الأشخاص السعوديين الطبيعيين، بما في ذلك المرأة السعودية المطلقة أو الأرملة التي لها أولاد قصر من زوج غير سعودي - حيث يحق لها أن تكتتب باسمها أو بأسماء أولادها القصر لصالحها شريطة أن تقدم ما يثبت أنها مطلقة أو أرملة وما يثبت أمومتها للأولاد القصر، وأي شخص طبيعي غير سعودي مقيم أو مواطني دول مجلس التعاون الخليجي العربي ممن لديهم حساباً بنكيّاً لدى الجهات المستلمة، ويحق لهم فتح حساب استثماري، ويعد لاغياً اكتتاب من اكتتب باسم مطلقة، وإذا ثبت القيام بعملية من هذا النوع فسيطبق النظام بحق المكتتب الفرد الذي قام بتقديم الطلب. وفي حال تم الاكتتاب مرتين، سوف يعتبر الاكتتاب الثاني لاغياً وسيتم أخذ الاكتتاب الأول فقط في الاعتبار.

كما يُحظر صراحة توزيع هذه النشرة أو بيع أسهم الطرح لأي شخص في أي دولة أخرى غير المملكة، باستثناء فئة المؤسسات المالية الأجنبية المؤهلة و/ أو المستثمرين الأجانب من خلال إبرام اتفاقيات مبادلة، على أن يتم مراعاة الأنظمة والتعليمات المنظمة لذلك. يتعين على جميع مستلمي هذه النشرة الاطلاع على كافة القيود النظامية التي تتعلق بالطرح وبيع أسهم الطرح ومراعاة التقيد بها. يتعين على كل مكتتب فرد مؤهل وجهة مشاركة مؤهلة قراءة هذه النشرة بالكامل والتماس المشورة من المحامين، والمستشارين الماليين، وأي مستشارين مهنيين تابعين لهم فيما يخص الاعتبارات النظامية، والضريبية، والتنظيمية، والاقتصادية المتعلقة باستثمارهم في الأسهم، وسوف يتحملون شخصياً الرسوم المرتبطة بتلك المشورة المستمدة من المحامين، والمحاسبين، وغيرهم من المستشارين التابعين لهم فيما يخص كافة المسائل المرتبطة بالاستثمار في أسهم الشركة. ولا يمكن تقديم أي ضمانات من ناحية تحقيق الأرباح.

معلومات عن السوق والقطاع

تم الحصول على المعلومات الواردة في القسم رقم (٣) «نظرة عامة على السوق والقطاع» من هذه النشرة والمتعلقة بالسوق والقطاع الذي تعمل فيه الشركة من تقرير دراسة السوق المعد بتاريخ ٢١/١٠/١٤٤٣هـ (الموافق ٢٢/٠٥/٢٠٢٢م)، من قبل مستشار دراسة السوق وهو شركة آرثر دي ليتل السعودية («مستشار دراسة السوق») لصالح الشركة («تقرير دراسة السوق»).

تأسس مستشار دراسة السوق في عام ١٨٨٦م، وهي شركة من الشركات المستقلة المتخصصة في تقديم خدمات أبحاث السوق الاستراتيجية، وذات نطاق واسع من العملاء. ويقع المقر الرئيسي لمستشار دراسة السوق في بروكسل، بلجيكا، وللمزيد من التفاصيل، يرجى زيارة الموقع الإلكتروني لمستشار دراسة السوق (www.adlittle.com).

إن مستشار دراسة السوق لا يملك مباشرة أو من خلال أي شركة من شركاته التابعة أو شركاته الزميلة أو الشركاء فيه أو مساهميه أو أعضاء مجلس إدارته أو مديره أو أي من أقاربهم أية أسهم أو مصلحة من أي نوع في الشركة أو شركاتها التابعة حتى تاريخ هذه النشرة، وقد أعطى مستشار دراسة السوق موافقته الخطية على استعمال اسمه وشعاره وإفادته ومعلومات السوق والبيانات المقدمة من قبله للشركة بالشكل الوارد في هذه النشرة ولم يتم سحب تلك الموافقة حتى تاريخ هذه النشرة.

يعتقد مجلس الإدارة أن المعلومات والبيانات التي تم الحصول عليها أو استخراجها من تقرير دراسة السوق الذي أعده مستشار السوق موثوقة بحد ذاتها، وليس لمجلس الإدارة علم بأي قصور أو نقص جوهري في تلك المعلومات والبيانات بشكل يؤثر على قرار المستثمرين بالاكتمال في أسهم الشركة، إلا أنه لم يتم أي من مجلس إدارة الشركة أو الشركة أو أي من مستشاريها - باستثناء مستشار السوق - بالتحقق من صحة تلك المعلومات والبيانات بشكل مستقل وبالتالي لا يمكنهم تقديم أي ضمان بشأن دقتها أو صحتها أو اكتمالها.

مع مراعاة ما ورد بالصفحة رقم (ج) «التوقعات والإفادات المستقبلية» من هذه النشرة، يعتقد أعضاء مجلس الإدارة بأن المعلومات والبيانات الخاصة بدراسة السوق الواردة في هذه النشرة والتي تم الحصول عليها من مصادر أخرى، بما في ذلك المعلومات التي تم الحصول عليها من مستشار دراسة السوق، هي معلومات وبيانات يمكن الاعتماد عليها. إلا إنه لم يتم التحقق من هذه المعلومات بشكل مستقل من قبل الشركة ولا من قبل أعضاء مجلس إدارتها أو مستشاريها أو المساهمين الحاليين، وبالتالي لا يتحمل أي من هذه الأطراف أي مسؤولية عن دقة أو اكتمال أي من هذه المعلومات.

المعلومات المالية

تم إعداد القوائم المالية الموحدة المراجعة للشركة عن السنوات المالية المنتهية في ٣١ ديسمبر ٢٠١٩م و ٣١ ديسمبر ٢٠٢٠م و ٣١ ديسمبر ٢٠٢١م والقوائم المالية المفحوصة لفترة الستة أشهر المنتهية في ٣٠ يونيو ٢٠٢٢م والإيضاحات المرفقة بها وفقاً لمعايير المحاسبة الدولية (IFRS) المتعارف عليها في المملكة بالإضافة إلى المعايير والإصدارات الأخرى المعتمدة من قبل الهيئة السعودية للمراجعين والمحاسبين (SOCPA)، وتمت مراجعتها / فحصها من قبل مراجع الحسابات المستقل للشركة وهو كي بي إم جي للاستشارات المهنية (المعروفة سابقاً بـ كي بي إم جي الفوزان وشركاه) (ويشار إليه فيما بعد بـ «مراجع الحسابات») على النحو الوارد في تقارير المراجعة الصادرة عنهم. تم تضمين هذه القوائم المالية في القسم رقم (١٩) «القوائم المالية وتقرير مراجع الحسابات» من هذه النشرة. وتقوم الشركة بإصدار قوائمها المالية الموحدة بالريال السعودي.

إن بعض المعلومات المالية والإحصائية التي تحتوي عليها هذه النشرة تم تقريبها من خلال جبرها إلى أقرب عدد صحيح، وعليه فإنه في حال تم جمع الأرقام الواردة في الجداول، قد يظهر اختلاف بسيط في الأرقام المذكورة في القوائم المالية المراجعة مقارنةً بتلك المذكورة في هذه النشرة.

في هذه النشرة تم ذكر التواريخ الهجرية مع التواريخ الميلادية الموافقة لها، عند الاقتضاء. فضلاً عن ذلك، إن أي إشارة إلى «سنة» أو «سنوات» هي إشارة إلى سنوات ميلادية، ما لم تحدد هذه النشرة صراحةً خلاف ذلك.

التوقعات والإفادات المستقبلية

لقد تم إعداد التوقعات الواردة في هذه النشرة بناءً على افتراضات مبنية على معلومات الشركة حسب خبرتها في السوق، بالإضافة إلى معلومات السوق المتاحة للعامة. وقد تختلف ظروف التشغيل المستقبلية عن الافتراضات المستخدمة، وبالتالي فإنه لا يوجد ضمان أو تأكيد فيما يتعلق بدقة أو اكتمال أي من هذه التوقعات أو التقديرات. وتؤكد الشركة - إلى حد علمها - بأن الإفادات الواردة في هذه النشرة تمت بناءً على العناية المهنية اللازمة.

تمثل بعض التوقعات والإفادات الواردة في هذه النشرة «إفادات مستقبلية». ومن الممكن أن يستدل على هذه الإفادات المستقبلية من خلال استخدام بعض الكلمات المستقبلية مثل «تعتزم» أو «تخطط» أو «تقدر» أو «تعتقد» أو «تتوقع» أو «يتوقع» أو «يمكن» أو «من الممكن» أو «سيكون» أو «يفترض» أو «متوقع» أو الصيغ النافية لهذه المفردات وغيرها من المفردات المقاربة أو المشابهة لها في المعنى. وتعكس هذه الإفادات المستقبلية وجهة نظر الشركة وإدارتها حالياً فيما يتعلق بالأحداث المستقبلية، ولكنها لا تشكل ضماناً للأداء المستقبلي إذ أن هناك العديد من العوامل التي قد تؤدي إلى اختلاف كبير عن النتائج الفعلية أو الأداء الفعلي أو الإنجازات الفعلية التي تحققها الشركة عما كان متوقعاً صراحةً أو ضمناً في الإفادات المذكورة. وتحتوي أقسام أخرى من هذه النشرة على وصف أكثر تفصيلاً لبعض المخاطر أو العوامل التي يمكن أن تؤدي إلى مثل هذا الاختلاف (فضلاً راجع القسم رقم (٢) «عوامل المخاطرة» من هذه النشرة (. وإذا تحقق واحد أو أكثر من هذه المخاطر أو الأمور غير المؤكدة، أو إذا ثبت عدم صحة أو دقة أي من الافتراضات التي تم الاعتماد عليها، فإن النتائج الفعلية للشركة قد تختلف بصورة جوهرية عن النتائج المذكورة في هذه النشرة على أنها مقدره أو معتقدة أو متوقعة أو مخطط لها .

ومع مراعاة متطلبات قواعد طرح الأوراق المالية والالتزامات المستمرة، يتعين على الشركة تقديم نشرة إصدار تكميلية إلى الهيئة في أي وقت بعد نشر هذه النشرة وقبل اكتمال الطرح، إذا تبين لها أي مما يلي:

- أ- وجود تغيير مهم في أمور جوهرية واردة في هذه النشرة، أو أي مستند مطلوب بموجب قواعد طرح الأوراق المالية والالتزامات المستمرة.
- ب- ظهور أي مسائل مهمة كان يجب تضمينها في هذه النشرة.

وفيما عدا الحالتين المذكورتين، فإن الشركة لا تعتزم تحديث أو تعديل أي معلومات متعلقة بالقطاع أو السوق أو الإفادات المستقبلية الواردة في هذه النشرة، سواء كان ذلك نتيجة معلومات جديدة أو أحداث مستقبلية أو خلاف ذلك. ونتيجة لما تقدم وللمخاطر والافتراضات والأمر الاحتمالية والافتراضات الأخرى، فإن الأحداث والظروف المستقبلية المبينة في هذه النشرة قد لا تحدث على النحو الذي تتوقعه الشركة أو قد لا تحدث إطلاقاً. وعليه فيجب على المستثمرين المحتملين دراسة جميع الإفادات المستقبلية على ضوء هذه التفسيرات وعدم الاعتماد على تلك الإفادات بشكل أساسي. كافة الإفادات الخطية والشفهية اللاحقة والصادرة من الشركة أو من أشخاص نيابةً عن الشركة هي خاضعة بمجملها إلى العبارات التحذيرية الواردة أعلاه أو تلك الواردة في أقسام أخرى من هذه النشرة.

التعريفات والمصطلحات

للاطلاع على تفسير بعض العبارات والمصطلحات الواردة في هذه النشرة، فضلاً راجع القسم رقم (١) «التعريفات والمصطلحات» من هذه النشرة.

دليل الشركة

أعضاء مجلس الإدارة

الجدول (أ): أعضاء مجلس الإدارة

م.م	الإسم	المنصب	الجنسية	العمر	صفة العضوية	نسبة الملكية المباشرة		نسبة الملكية غير المباشرة		تاريخ العضوية*
						قبل الطرح	بعد الطرح	قبل الطرح	بعد الطرح	
١	خالد عبد الرحمن عبد الله القويز	رئيس مجلس الإدارة	سعودي	٦٥ سنة	مستقل غير تنفيذي	-	-	-	-	١٤٤٣/٠٧/٢٨ هـ (الموافق) ٢٠٢٢/٠٣/٠١ م
٢	محمد حكمت سعد الدين الزعيم	نائب رئيس مجلس الإدارة	سعودي	٤٣ سنة	غير مستقل غير تنفيذي	٣,٩٠%	٥,٠٠%	-	-	١٤٤٣/٠٧/٢٨ هـ (الموافق) ٢٠٢٢/٠٣/٠١ م
٣	أحمد سامر حمدي سعد الدين الزعيم	عضو مجلس الإدارة	سعودي	٥٦ سنة	غير مستقل غير تنفيذي	٩,٣٢%	١١,٩٥%	-	-	١٤٤٣/٠٧/٢٨ هـ (الموافق) ٢٠٢٢/٠٣/٠١ م
٤	زياد فؤاد فهد الصالح	عضو مجلس الإدارة	سعودي	٤٠ سنة	غير مستقل غير تنفيذي	-	-	-	-	١٤٤٣/٠٧/٢٨ هـ (الموافق) ٢٠٢٢/٠٣/٠١ م
٥	عبد الوهاب عبد الكريم عبد الرحمن البتيري	عضو مجلس الإدارة	سعودي	٤٣ سنة	مستقل غير تنفيذي	-	-	-	-	١٤٤٣/٠٧/٢٨ هـ (الموافق) ٢٠٢٢/٠٣/٠١ م
٦	فهد محمود زهدي ملحس	عضو مجلس الإدارة	سعودي	٤٦ سنة	مستقل غير تنفيذي	-	-	-	-	١٤٤٣/٠٧/٢٨ هـ (الموافق) ٢٠٢٢/٠٣/٠١ م
٧	رائد إبراهيم سليمان المديهي	عضو مجلس الإدارة	سعودي	٥٩ سنة	غير مستقل غير تنفيذي	-	-	-	-	١٤٤٣/٠٧/٢٨ هـ (الموافق) ٢٠٢٢/٠٣/٠١ م

المصدر: الشركة

* التواريخ المذكورة في هذا الجدول هي تواريخ بداية تعيين أعضاء مجلس الإدارة للدورة الحالية للمجلس. وتوضح السير الذاتية لأعضاء المجلس تاريخ تعيين كل منهم في المجلس أو في أي منصب آخر (للمزيد من التفاصيل، يرجى مراجعة القسم الفرعي رقم (٥-٣-٦) «السير الذاتية لأعضاء مجلس الإدارة وأمين سر المجلس» من هذه النشرة).

عنوان الشركة



شركة مجموعة كابلات الرياض
Riyadh Cables Group Company

شركة مجموعة كابلات الرياض
المنطقة الصناعية الثانية، طريق الخرج
ص.ب. ٢٦٨٦٢، الرياض ١١٤٩٦
المملكة العربية السعودية
هاتف: ٠٨٥٠ ٢٦٥ (١١) ٩٦٦+
فاكس: ٤٠٦١ ٢٦٥ (١١) ٩٦٦+
الموقع الإلكتروني: www.riyadh-cables.com
البريد الإلكتروني: rcgc@riyadh-cables.com

ممثلي الشركة

محمد سليمان موسى السليم
المستشار التنفيذي
شركة مجموعة كابلات الرياض
المنطقة الصناعية الثانية، طريق الخرج
ص.ب. ٢٦٨٦٢، الرياض ١١٤٩٦
المملكة العربية السعودية
هاتف: ١٤١٥ ٢٦٥ (١١) ٩٦٦+
فاكس: ٤٠٦١ ٢٦٥ (١١) ٩٦٦+
الموقع الإلكتروني: www.riyadh-cables.com
البريد الإلكتروني: BodSec@riyadh-cables.com

خالد عبدالرحمن عبدالله القويز
رئيس مجلس الإدارة
شركة مجموعة كابلات الرياض
المنطقة الصناعية الثانية، طريق الخرج
ص.ب. ٢٦٨٦٢، الرياض ١١٤٩٦
المملكة العربية السعودية
هاتف: ١٤١٥ ٢٦٥ (١١) ٩٦٦+
فاكس: ٤٠٦١ ٢٦٥ (١١) ٩٦٦+
الموقع الإلكتروني: www.riyadh-cables.com
البريد الإلكتروني: Chairman@riyadh-cables.com

أمين سر مجلس الإدارة

محمد بن سليمان السليم
المستشار التنفيذي
شركة مجموعة كابلات الرياض
المنطقة الصناعية الثانية، طريق الخرج
ص.ب. ٢٦٨٦٢، الرياض ١١٤٩٦
المملكة العربية السعودية
هاتف: ١٤١٥ ٢٦٥ (١١) ٩٦٦+
فاكس: ١٤٢٣ ٢٦٥ (١١) ٩٦٦+
الموقع الإلكتروني: www.riyadh-cables.com
البريد الإلكتروني: BodSec@riyadh-cables.com

سوق الأسهم

شركة تداول السعودية
أبراج التعاونية، البرج الشمالي
طريق الملك فهد - العليا ٦٨٩٧
وحدة رقم: ١٥
الرياض ١٢٢١١ - ٣٣٨٨
المملكة العربية السعودية
هاتف: ١٩١٩ ٩٢٠٠٠ (١١) ٩٦٦+
فاكس: ٢١٨٩١٣٣ (١١) ٩٦٦+
الموقع الإلكتروني: www.saudiexchange.sa
البريد الإلكتروني: csc@saudiexchange.sa

تداول السعودية
Saudi Exchange

مركز الإيداع



ايداع
Edaa

من مجموعة تداول السعودية
From Saudi Tadawul Group

شركة مركز إيداع الأوراق المالية (إيداع)
أبراج التعاونية، البرج الجنوبي
طريق الملك فهد - العليا ٦٨٩٧
وحدة رقم: ١١
الرياض ١٢٢١١ - ٣٣٨٨
المملكة العربية السعودية
هاتف: ٩٢٠٠٢٦٠٠٠
فاكس: ٩١٢٣٣ ٢١٨ ١١ ٩٦٦٦
الموقع الإلكتروني: www.edaa.com.sa
البريد الإلكتروني: cc@edaa.com.sa

المستشار المالي ومنتدى التغطية ومدير الاككتاب



الرياض المالية
Riyad Capital

شركة الرياض المالية
٢٤١٤ - حي الشهداء، الوحدة رقم ٦٩
الرياض ١٣٢٤١ - ٧٢٧٩
المملكة العربية السعودية
هاتف: ٩٦٦١١٩٢٠١٢٢٩٩ +
فاكس: ٩٦٦١١٤٨٦٥٩٠٨ +
الموقع الإلكتروني: www.riyadcapital.com
البريد الإلكتروني: ask@riyadcapital.com

مديرو سجل اكتتاب المؤسسات



الرياض المالية
Riyad Capital

شركة الرياض المالية
٢٤١٤ - حي الشهداء، الوحدة رقم ٦٩
الرياض ١٣٢٤١ - ٧٢٧٩
المملكة العربية السعودية
هاتف: ٩٦٦١١٩٢٠١٢٢٩٩ +
فاكس: ٩٦٦١١٤٨٦٥٩٠٨ +
الموقع الإلكتروني: www.riyadcapital.com
البريد الإلكتروني: ask@riyadcapital.com

مديرو سجل اكتتاب المؤسسات



المجموعة المالية هيرميس

المجموعة المالية - هيرميس السعودية
سكاي تاورز، البرج الشمالي، الطابق الثالث، طريق الملك فهد، العليا، الرياض
المملكة العربية السعودية
هاتف: ٩٦٦١١٢٩٣٨٠٤٨ +
فاكس: ٩٦٦١١٢٩٣٨٠٣٢ +
الموقع الإلكتروني: www.efghermesksa.com
البريد الإلكتروني: efg__projectrichmond@EFG-HERMES.com



شركة العربي المالية
شارح الملك فيصل - مبنى شركة العربي المالية
ص.ب. ٢٢٠٠٩ - الرياض ١١٣١١
المملكة العربية السعودية
هاتف: ٩٦٦٦ ١١ ٤٠٦ ٢٥٠٠ +
فاكس: ٩٦٦٦ ١١ ٤٠٦ ٢٥٤٨ +
الموقع الإلكتروني: www.anbcapital.com.sa
البريد الإلكتروني: www.anbcapital.com.sa

المستشار القانوني للمصدر

مكتب مقرن بن محمد الشعلان للمحاماة The Law Office of Megren M. Al-Shaalan

مكتب مقرن بن محمد الشعلان للمحاماة
بوابة الأعمال
مبنى رقم ٢٦، منطقة ج
طريق المطار
ص. ب. ١٠٨٠، الرياض ١١٤٣١
المملكة العربية السعودية
هاتف: +٩٦٦ (١١) ٤١٦٧٣٠٠
فاكس: +٩٦٦ (١١) ٤١٦٧٣٩٩
الموقع الإلكتروني: www.alshaalanlaw.com
البريد الإلكتروني: mas@alshaalanlaw.com

مستشار العناية المهنية اللازمة المالي



شركة برايس ووترهاوس كوبرز - محاسبون قانونيون
برج المملكة، الطابق ٢١
ص.ب. ٨٢٨٢
الرياض ١١٤٨٢
هاتف: +٩٦٦١١٢١١٠٤٠٠
فاكس: +٩٦٦١١٢١١٠٤٠١
المملكة العربية السعودية
الموقع الإلكتروني: http://www.pwc.com/middle-east
البريد الإلكتروني: mailto:info@pwc.com

مستشار دراسة السوق



شركة آرثر دي ليتل السعودية
مكتب ٥٠٢، الدور الخامس، مدخل د
البلازا، شارع العليا العام
ص.ب. ٢٠٥٠٠٥
الرياض ١١٣٦١
المملكة العربية السعودية
هاتف: +٩٦٦ (١١) ٢٩٣٠٠٢٣
فاكس: +٩٦٦ (١١) ٢٩٣٠٤٩٠
الموقع الإلكتروني: www.adl.com.sa
البريد الإلكتروني: gm_ksa@adlittle.com

مراجع الحسابات



كي بي إم جي للاستشارات المهنية (المعروفة سابقاً بكي بي إم جي الفوزان وشركاه)
برج كي بي إم جي
واجهة الرياض، طريق المطار
ص.ب. ٩٢٨٧٦
الرياض ١١٦٦٣
المملكة العربية السعودية
هاتف: +٩٦٦ (١١) ٨٧٤ ٨٥٠٠
فاكس: +٩٦٦ (١١) ٨٧٤ ٨٦٠٠
الموقع الإلكتروني: www.kpmg.com.sa
البريد الإلكتروني: marketingsa@kpmg.com

تتويبه: قدم كل من المستشارين ومراجع الحسابات المذكورة أسمائهم أعلاه ومزود المعلومات موافقتهم الكتابية على الإشارة إلى أسمائهم وعناوينهم وشعاراتهم ونشر إفاداتهم في هذه النشرة بالشكل الوارد فيها ولم يتم أي منهم بسحب موافقته حتى تاريخ هذه النشرة، لا يمتلك أي من هذه الجهات أو العاملين فيها - من ضمن فريق العمل القائم على تقديم خدمات للشركة - أو أقاربهم أي أسهم في الشركة وليس لأي منهم مصلحة من أي نوع كانت في الشركة كما في تاريخ هذه النشرة بما قد يؤثر على استقلاليتهم.

الجهات المستلمة



بنك الرياض
Riyad Bank

بنك الرياض
حي الشهداء
ص.ب. ٢٢٦٢٢
الرياض ١١٦١٤
المملكة العربية السعودية
هاتف: ٤٠١ ٣٠٣٠ (١١) +٩٦٦
فاكس: ٤٨٦٥٩٠٩ (١١) +٩٦٦
الموقع الإلكتروني: www.riyadbank.com
البريد الإلكتروني: customercare@riyadbank.com



مصرف الراجحي
alrajhi bank



البنك الأهلي السعودي
طريق الملك فهد - حي العتيق - مركز الملك عبدالله المالي
ص ب ٢٢٠٨ رقم الوحدة: ٧٧٨
المملكة العربية السعودية
هاتف: +٩٦٦٩٢٠٠١٠٠٠
فاكس: +٩٦٦١١٤٠٦٠٥٢
الموقع الإلكتروني: www.alahli.com
البريد الإلكتروني: contactus@alahli.com

مصرف الراجحي
طريق الملك فهد - حي المروج - برج مصرف الراجحي
ص.ب. ٢٨، الرياض ١١٤١١
المملكة العربية السعودية
هاتف: +٩٧٧١٢١١٦٠٠٠
فاكس: +٩٧٧١١٤٦٠٠٧٠٥
الموقع الإلكتروني: www.alrajhibank.com.sa
البريد الإلكتروني: alrajhibank.com.sa@contactcentre١



شركة العربي الوطني للاستثمار
شارع الملك فيصل - مبنى شركة العربي الوطني للاستثمار
ص.ب. ٢٢٠٠٩ - الرياض ١١٣١١
المملكة العربية السعودية
هاتف: +٩٦٦١١٤٠٦٢٥٠٠
فاكس: +٩٦٦١١٤٠٦٢٥٤٨
البريد الإلكتروني: Investment.Banking@anbinvest.com.sa
الموقع الإلكتروني: www.anbinvest.com.sa

ملخص الطرح

يهدف ملخص الطرح هذا إلى تقديم خلفية موجزة عن المعلومات المتعلقة بالطرح والواردة في هذه النشرة بشكل مفصل، إلا أن هذا الملخص لا يتضمن جميع المعلومات التي قد تكون مهمة بالنسبة للمستثمرين المحتملين والتي يجب أن تؤخذ بعين الاعتبار قبل اتخاذ القرار بالاستثمار في أسهم الطرح، لذا ينبغي على من يرغب في الاكتتاب بأسهم الطرح قراءة ومراجعة هذه النشرة بالكامل، ويجب مراعاة كامل هذه النشرة قبل اتخاذ أي قرار يتعلق بالاستثمار في أسهم الطرح. وعلى وجه الخصوص، يجب مراجعة قسم «إشعار هام» في الصفحة رقم (أ) والقسم رقم (ب) «عوامل المخاطرة» من هذه النشرة، بدقة قبل اتخاذ أي قرار يتعلق بالاستثمار في أسهم الطرح، ويجب ألا يعتمد في اتخاذ قراره على هذا الملخص فقط.

شركة مجموعة كابلات الرياض، هي شركة مساهمة مقفلة بموجب السجل التجاري رقم ١٠١٠٠٥٢٩٢٧ بتاريخ ١٤٣٥/٠٦/٢٤هـ (الموافق ٢٤/٠٤/٢٠١٤م)، وقرار وزارة التجارة رقم ١٤٦/١٧/٢٥٠٦/١٧هـ (الموافق ١٧/٠٤/٢٠١٤م)، وعنوانها المسجل هو المنطقة الصناعية الجديدة، ص ب ٢٦٨٦٢، الرمز البريدي ١١٤٩٦، مدينة الرياض، المملكة. ويبلغ رأس مال الشركة الحالي مليار وخمسمائة مليون (١,٥٠٠,٠٠٠,٠٠٠) ريال سعودي مقسم إلى مائة وخمسين مليون (١٥٠,٠٠٠,٠٠٠) سهم عادي مدفوع بالكامل بقيمة اسمية قدرها عشرة (١٠) ريالات سعودية للسهم الواحد.

تأسست الشركة في عام ١٩٨٤م كشركة ذات مسؤولية محدودة بإسم «الشركة السعودية الحديثة لصناعة الكابلات المحدودة (كابلات الرياض)»، برأس مال قدره سبعة ملايين وخمسمائة ألف (٧,٥٠٠,٠٠٠) ريال سعودي، وتم تسجيلها في السجل التجاري لمدينة الرياض برقم ١٠١٠٠٥٢٩٢٧ وتاريخ ١٤/٠٤/٢٥٠٦هـ (الموافق ١٨/٠١/١٩٨٤م).

وبتاريخ ١٣/٠٩/١٤٠٥هـ (الموافق ٠١/٠٦/١٩٨٥م)، قرر الشركاء في الشركة الموافقة على زيادة رأس مال الشركة إلى تسعة وعشرين مليون وأربعمائة وخمسة وعشرين ألف (٢٩,٤٢٥,٠٠٠) ريال سعودي، وتم تغطية الزيادة البالغ مقدارها واحد وعشرون مليون وتسعمائة وخمسة وعشرون ألف (٢١,٩٢٥,٠٠٠) ريال سعودي عن طريق رسملة حساب جاري الشركاء.

وبتاريخ ٢٥/٠٩/١٤٠٩هـ (الموافق ٢٨/٠٦/١٩٨٩م)، قرر الشركاء الموافقة على زيادة رأس مالها إلى اثنين وسبعين مليون (٧٢,٠٠٠,٠٠٠) ريال سعودي، وتم تغطية الزيادة البالغ مقدارها اثنان وأربعون مليون وخمسمائة وخمسة وسبعون ألف (٤٢,٥٧٥,٠٠٠) ريال سعودي عن طريق رسملة حساب جاري الشركاء.

وبتاريخ ٢١/٠٤/١٤١١هـ (الموافق ٠٨/١١/١٩٩٠م)، قرر الشركاء الموافقة على زيادة رأس مالها إلى خمسة وسبعين مليون (٧٥,٠٠٠,٠٠٠) ريال سعودي وتم تغطية الزيادة البالغ مقدارها ثلاثة ملايين (٣,٠٠٠,٠٠٠) ريال سعودي عن طريق رسملة الأرباح المبقاة.

وبتاريخ ٠٥/٠٥/١٤٢٥هـ (الموافق ٠٦/٠٣/٢٠١٤م)، تم تحويل الشركة من شركة ذات مسؤولية محدودة إلى شركة مساهمة مقفلة بموجب قرار وزارة التجارة رقم ١٤٦/ق القاضي بإعلان تحول الشركة إلى شركة مساهمة بتاريخ ١٧/٠٤/٢٥٠٦هـ (الموافق ١٧/٠٤/٢٠١٤م).

وبتاريخ ٠٥/٠١/١٤٢٦هـ (الموافق ٢٩/١٠/٢٠١٤م)، قررت الجمعية العامة غير العادية للشركة تغيير اسم الشركة إلى «شركة مجموعة كابلات الرياض»، بالإضافة إلى الموافقة على زيادة رأس مالها إلى تسعمائة مليون (٩٠٠,٠٠٠,٠٠٠) ريال سعودي، وتم تغطية تلك الزيادة البالغ مقدارها ثمانمائة وخمسة وعشرون مليون (٨٢٥,٠٠٠,٠٠٠) ريال سعودي عن طريق رسملة حساب الاحتياطي النظامي بمقدار سبعة وثلاثين مليون وخمسمائة ألف (٣٧,٥٠٠,٠٠٠) ريال سعودي، ورسملة حساب الأرباح المبقاة بمقدار سبعمائة وسبعة وثمانون مليون وخمسمائة ألف (٧٨٧,٥٠٠,٠٠٠) ريال سعودي.

وبتاريخ ١٣/٠٨/١٤٢٦هـ (الموافق ٣١/٠٥/٢٠١٥م)، قررت الجمعية العامة غير العادية للشركة الموافقة على زيادة رأس مال الشركة إلى مليار وخمسمائة مليون (١,٥٠٠,٠٠٠,٠٠٠) ريال سعودي بزيادة مقدارها ستمائة مليون (٦٠٠,٠٠٠,٠٠٠) ريال سعودي، والتي تم تغطيتها بواقع مبلغ خمسمائة وتسعة وسبعون مليون وتسعمائة ستة وستون ألف وأربعمائة خمسة وثلاثون (٥٧٩,٩٦٦,٤٢٥) ريال سعودي عن طريق رسملة الأرباح المبقاة، ورسملة مبلغ عشرون مليون وثلاثة وثلاثون ألف وخمسمائة خمسة وستون (٢٠,٠٢٣,٥٦٥) ريال سعودي من حساب الاحتياطي النظامي.

الشركة ووصفها
وتأسيسها

إن النشاط الرئيسي الذي تزاوله الشركة حالياً هو إنتاج وتسويق وبيع الكابلات والأسلاك الكهربائية والموصلات الهوائية والألياف البصرية بالإضافة إلى أعمال مشاريع المقاولات الكهربائية الخاصة بكابلات الجهد العالي.

وتتمثل أغراض الشركة الرئيسية وفقاً لنظامها الأساسي وسجلها التجاري بما يلي:

- ١- صناعة الوصلات الكهربائية وقنوات تمديد الأسلاك من مواد أخرى.
- ٢- صناعة الوصلات الكهربائية وقنوات تمديد الأسلاك من اللدائن.
- ٣- صناعة الوصلات الكهربائية وقنوات تمديد الأسلاك من المعدن.
- ٤- صناعة المخارج والمقابس الكهربائية.
- ٥- صناعة المفاتيح الكهربائية بأنواعها (للمباني والأجهزة).
- ٦- صناعة الأسلاك والكابلات المعزولة المصنوعة من الصلب أو النحاس أو الألمنيوم.
- ٧- صناعة كابلات الألياف البصرية.
- ٨- صناعة أجزاء للمولدات والمحركات ومحولات الطاقة الكهربائية.
- ٩- صناعة كابلات وشرائط معدنية من الألمنيوم.
- ١٠- صناعة كابلات وشرائط معدنية من النحاس.
- ١١- صناعة كابلات وشرائط معدنية من الحديد.
- ١٢- سبك المعادن غير الحديدية (منتجات تامة الصنع).
- ١٣- إنتاج المعادن نصف الخام من النيكل أو النحاس.
- ١٤- صهر ودرفلة وسحب وتنقية وسبك الرصاص والزنك والقصدير وخلئطها.
- ١٥- صهر ودرفلة وسحب وتنقية وسبك الألمنيوم وخلئطه.
- ١٦- صهر ودرفلة وسحب وتنقية وسبك النحاس وخلئطه.
- ١٧- صناعة موصلات وكيابل الطابعات والشاشات والناقل التسلسلي العام (USB).
- ١٨- صناعة الأعمدة وأجزائها.
- ١٩- صناعة صفائح ألواح ولفائف شريطية وقضبان وأسياخ وزوايا وأسلاك ومقاطع بكافة أشكالها.
- ٢٠- صناعة البلاستيك (اللدائن) في أشكالها الأولية.
- ٢١- صناعة بكرات كابلات من الخشب.
- ٢٢- إدارة الاستثمارات.
- ٢٣- معاهد التدريب الإداري.
- ٢٤- أنشطة خدمات صيانة المباني.
- ٢٥- أنشطة إدارة مشاريع كفاءة الطاقة.
- ٢٦- شراء وبيع الأراضي والعقارات وتقسيمها وأنشطة البيع على الخارطة.
- ٢٧- نقل البضائع والمعدات (النقل الثقيل).
- ٢٨- البيع بالجملة للمعدات وأدوات التحكم بالحواسيب.
- ٢٩- إنشاء وإقامة وإصلاح محطات و أبراج الاتصالات السلكية واللاسلكية والرادار.
- ٣٠- تركيب الأجهزة الصناعية في المنشآت الصناعية.
- ٣١- إصلاح وصيانة المحولات الكهربائية الخاصة بنقل الطاقة أو توزيعها أو الأنواع المتخصصة.
- ٣٢- البيع بالتجزئة للأدوات الكهربائية وتمديداتها.
- ٣٣- تشطيب المباني.
- ٣٤- الإنشاءات العامة للمباني السكنية.
- ٣٥- صناعة المحولات الكهربائية.
- ٣٦- مراكز التدريب.
- ٣٧- أنشطة تقديم خدمات القياس والتحقق من الطاقة.
- ٣٨- أنشطة تقديم خدمات التصميم الهندسي لمعايير كفاءة الطاقة.
- ٣٩- أنشطة تقديم خدمات مراجعة تصميم الطاقة.
- ٤٠- إدارة وتأجير العقارات المملوكة أو المؤجرة (غير سكنية).
- ٤١- بيع وتركيب الآلات ومعدات المصانع.
- ٤٢- بيع كابلات كهربائية واتصالات.
- ٤٣- بيع أجهزة ومعدات الطاقة الشمسية.
- ٤٤- تركيب وإصلاح وصيانة مانعه الصواعق.
- ٤٥- تركيب شبكات الطاقة الشمسية وصيانتها وإصلاحها.
- ٤٦- تمديد أسلاك الاتصالات.
- ٤٧- تمديد الأسلاك الكهربائية.
- ٤٨- إنشاء وإقامة وإصلاح محطات الطاقة الكهربائية والمحولات.
- ٤٩- تمديد الأنابيب باختلاف أنواعها للكهرباء والاتصالات وغيرها.
- ٥٠- الإنشاءات العامة للمباني الغير السكنية الحديدية.
- ٥١- الإنشاءات العامة للمباني الغير السكنية.
- ٥٢- توزيع الطاقة الكهربائية.
- ٥٣- نقل الطاقة الكهربائية.
- ٥٤- توليد الطاقة الكهربائية.
- ٥٥- تركيب تجهيزات الآلات والمعدات.
- ٥٦- تركيب معدات الاتصالات.
- ٥٧- تفكيك كامل للآلات والمعدات الكبيرة.
- ٥٨- تركيب معدات التحكم في العمليات الصناعية.
- ٥٩- صناعة وصلات الإنارة.
- ٦٠- صناعة لوازم الإنارة.
- ٦١- صناعة البولي إثيلين.
- ٦٢- صناعة البروبيلين.
- ٦٣- صناعة مخاليط المطاط التركيبي والمطاط الطبيعي.

أنشطة الشركة

يوضح الجدول الآتي أسماء كبار المساهمين الذين يملكون ما نسبته 5% أو أكثر من أسهم الشركة بشكل مباشر، ونسب ملكيتهم المباشرة في الشركة قبل الطرح وبعده:

الجدول (٢): كبار المساهمين بشكل مباشر ونسب ملكيتهم في الشركة قبل وبعد الطرح

المساهم	قبل الطرح		بعد الطرح		القيمة الإسمية (ريال سعودي)	عدد الأسهم المباشرة	نسبة الملكية المباشرة	القيمة الإسمية (ريال سعودي)
	نسبة الملكية المباشرة	عدد الأسهم المباشرة	نسبة الملكية المباشرة	عدد الأسهم المباشرة				
شركة عبدالقادر المهيدب وأولاده	30.75%	٤٦,١٢٥,٠٠٠	23.99%	٣٥,٩٧٧,٥٠٠	٤٦١,٢٥٠,٠٠٠	٣٥,٩٧٧,٥٠٠	7.8%	٣٥٩,٧٧٥,٠٠٠
حكمت سعد الدين عبدالحميد الزعيم	28.75%	٤٣,١٢٥,٠٠٠	22.٤٣%	٣٣,٦٣٧,٥٠٠	٤٣١,٢٥٠,٠٠٠	٣٣,٦٣٧,٥٠٠	7.8%	٣٣٦,٣٧٥,٠٠٠
أحمد سامر حمدي سعد الدين الزعيم	11.95%	١٧,٩٢٣,٩٨٢	9.٣٢%	١٣,٩٨٠,٧٠٦	١٧٩,٢٣٩,٨٢٠	١٣,٩٨٠,٧٠٦	7.8%	١٣٩,٨٠٧,٠٦٠
شركة المي المحدودة	11.9٣%	١٧,٨٩٨,٣٦٠	9.٣١%	١٣,٩٦٠,٧٢١	١٧٨,٩٨٣,٦٠٠	١٣,٩٦٠,٧٢١	7.8%	١٣٩,٦٠٧,٢١٠
محمد حكمت سعد الدين الزعيم	5.00%	٧,٥٠٠,٠٠٠	3.9٠%	٥,٨٥٠,٠٠٠	٧٥,٠٠٠,٠٠٠	٥,٨٥٠,٠٠٠	7.8%	٥٨,٥٠٠,٠٠٠
الإجمالي	88.38%	١٣٢,٥٧٢,٣٤٢	68.95%	١٠٣,٤٠٦,٤٢٧	١,٣٢٥,٧٢٣,٤٢٠	١,٠٣٤,٠٦٤,٢٧٠	78.1%	١,٠٣٤,٠٦٤,٢٧٠

المصدر: الشركة

١- شركة المعادن، وهي شركة سعودية مساهمة مغلقة ومقيدة بالسجل التجاري لمدينة الرياض بالرقم ١٠١٠٠٨١٧٠٩ وتاريخ ١٤٣٥/٠٦/٢٤هـ (الموافق ٢٤/٠٤/٢٠١٤م).

٢- شركة الأسلاك المتخصصة، وهي شركة سعودية مساهمة مغلقة ومقيدة بالسجل التجاري لمدينة الرياض بالرقم ١٠١٠١٠٦٩٥٣ وتاريخ ١٤٣٥/٠٦/٢٤هـ (الموافق ٢٤/٠٤/٢٠١٤م).

٣- شركة الكابلات الهاضية، وهي شركة سعودية مساهمة مغلقة ومقيدة بالسجل التجاري لمدينة الرياض بالرقم ١٠١٠١٠٧٢٤٨ وتاريخ ١٤٣٥/٠٦/٢٤هـ (الموافق ٢٤/٠٤/٢٠١٤م).

٤- شركة كابلات الرياض، وهي شركة سعودية مساهمة مغلقة ومقيدة بالسجل التجاري لمدينة الرياض بالرقم ١٠١٠١٤٦٠١٩ وتاريخ ١٤٣٥/٠٦/٢٤هـ (الموافق ٢٤/٠٤/٢٠١٤م).

٥- الشركة الوطنية لصناعة الكابلات شركة الشخص الواحد ذ.م.م، وهي شركة إماراتية ذات مسؤولية محدودة مقيدة في السجل الصناعي برقم ٢٨٥٨٨ الصادر من دائرة التنمية الاقتصادية - حكومة الشارقة بتاريخ ١٤٢١/٠١/١٤هـ (الموافق ١٤/٠٩/٢٠٠٠م).

١- شركة الكابلات المحدودة، وهي شركة سعودية ذات مسؤولية محدودة مقيدة بالسجل التجاري لمدينة الرياض بالرقم ١٠١٠١٤٣٨٩٦ وتاريخ ١٤١٧/٠٧/٠١هـ (الموافق ١١/١٣/١٩٩٦م).

٢- الشركة العربية الخليجية للكابلات الكهربائية، وهي شركة كويتية ذات مسؤولية محدودة مقيدة في السجل التجاري الكويتي برقم م/٢٠٣/١٥٨٤ وتاريخ ٢٠٠٣/١٢/٢٠هـ (الموافق ١٤/١٠/٢٠١٤م).

٣- شركة قطر للكابلات، وهي شركة قطرية ذات مسؤولية محدودة مقيدة في السجل التجاري لمدينة الدوحة بالرقم ٢٦٧٠٣ وتاريخ ١٤٢٤/٠٨/١١هـ (الموافق ١٠/٠٧/٢٠٠٣م).

٤- الشركة الخليجية للأعمال الكهربائية ش.م.م، وهي شركة عمانية ذات مسؤولية محدودة مقيدة في السجل التجاري لمدينة مسقط بالرقم ١٢٢٩٥٨١ وتاريخ ١٤٣٦/١٢/٠٩هـ (الموافق ٢٢/٠٩/٢٠١٥م).

٥- شركة كابلات الرياض المصرية للأعمال الكهربائية، وهي شركة مصرية مساهمة مقيدة في السجل التجاري بمكتب استثمار مدينة القاهرة بالرقم ١٤١٣٥٦ وتاريخ ١٤٤١/٠٢/٢٣هـ (الموافق ٢٢/١٠/٢٠١٩م).

٦- شركة الخليج والرياض لصناعة الأسلاك والكابلات الكهربائية والإلكترونية، وهي شركة كويتية ذات مسؤولية محدودة مقيدة في السجل التجاري الكويتي برقم ٤٦١٠٣٩ وتاريخ ١٤٤٣/٠٩/٢٧هـ (الموافق ٢٨/٠٤/٢٠٢٢م).

٧- شركة الرواد لإنتاج الأسلاك والقابلات الكهربائية المحدودة، وهي شركة عراقية ذات مسؤولية محدودة مؤسسة في محافظة بغداد بشهادة التأسيس رقم مش -٠٢-٠٠٠٧٩٨٤٤ وتاريخ ١٤٢٣/٠٤/١١هـ (الموافق ٠٣/٠٣/٢٠١٢م).

٨- الشركة العراقية الوطنية لصناعة القابلات، وهي شركة عراقية ذات مسؤولية محدودة مؤسسة في محافظة بغداد بشهادة التأسيس رقم م.ش.أ.٠٢-٨١٦١-٠٢/٠٨/٠٨هـ (الموافق ١٨/٠٩/٢٠١٨م).

رأس مال الشركة مليار وخمسمائة مليون (١,٥٠٠,٠٠٠,٠٠٠) ريال سعودي.

مائة وخمسين مليون (١٥٠,٠٠٠,٠٠٠) سهماً عادياً مدفوع القيمة بالكامل.

عشرة (١٠) ريال سعودي للسهم الواحد.

طرح ثلاثة وثلاثون مليون (٣٣,٠٠٠,٠٠٠) سهم عادي بقيمة اسمية مدفوعة بالكامل قدرها عشر (١٠) ريال سعودي للسهم الواحد، تمثل نسبة اثنان وعشرون بالمائة (22%) من رأس مال الشركة بسعر طرح [٥] ريال سعودي للسهم الواحد.

ثلاثة وثلاثون مليون (٣٣,٠٠٠,٠٠٠) سهماً عادياً مدفوع بالكامل.

كبار المساهمين بشكل مباشر

الشركات التابعة الجوهريّة

الشركات التابعة غير الجوهريّة

رأس مال الشركة إجمالي عدد أسهم الشركة المصدرّة

القيمة الإسمية للسهم

الطرح

إجمالي عدد أسهم الطرح

نسبة أسهم الطرح من إجمالي عدد الأسهم المصدرة	تمثل أسهم الطرح (٢٢٪) من أسهم رأس مال الشركة.
سعر الطرح	[٥] [٥] ريال سعودي.
إجمالي قيمة أسهم الطرح	[٥] [٥] ريال سعودي.
استخدام متحصلات الطرح	سوف يتم توزيع صافي متحصلات الطرح البالغة حوالي [٥] [٥] ريال سعودي (بعد خصم المصاريف والتكاليف المتعلقة بالطرح على المساهمين البائعين، وفقاً لنسبة ملكية كل منهم في أسهم الطرح. كما أنه لن تحصل الشركة على أي جزء من متحصلات الطرح (للمزيد من التفاصيل، يرجى مراجعة القسم رقم (٨) «استخدام متحصلات الطرح» من هذه النشرة). سوف يتم توزيع صافي متحصلات الطرح البالغة حوالي [٥] [٥] ريال سعودي (بعد خصم المصاريف والتكاليف المتعلقة بالطرح على المساهمين البائعين، وفقاً لنسبة ملكية كل منهم في أسهم الطرح. كما أنه لن تحصل الشركة على أي جزء من متحصلات الطرح (للمزيد من التفاصيل، يرجى مراجعة القسم رقم (٨) «استخدام متحصلات الطرح» من هذه النشرة). وحيث أن المصاريف والتكاليف المتعلقة بالطرح مقدرة بـ [٥] ريال سعودي وحيث أن الجمعية العامة العادية للشركة قد وافقت على توزيع أرباح مرحلية بمبلغ ٢٠,٠٠٠,٠٠٠ ريال سعودي يتم تسجيلها كمبالغ مستحقة وغير مدفوعة لحساب المساهمين لأغراض تغطية مصاريف الطرح، فإنه كما في تاريخ ٣٠ سبتمبر ٢٠٢٢م تم خصم مبلغ ٥,٠٠٠,٠٠٠ ريال سعودي من الحساب المذكور لتسوية مصاريف الطرح المستحقة. هذا وسيتم خصم باقي مصاريف الطرح من: (أ) المبلغ المتبقي في الحساب المذكور، و(ب) متحصلات الطرح. (للمزيد من التفاصيل، يرجى مراجعة القسم رقم (٧) «سياسة توزيع الأرباح» من هذه النشرة).
عدد أسهم الطرح المتعهد بتغطيتها	ثلاثة وثلاثون مليون (٣٣,٠٠٠,٠٠٠) سهماً عادياً.
إجمالي قيمة الطرح المتعهد بتغطيته	[٥] [٥] ريال سعودي.
فئات المستثمرين المستهدفين	يقتصر الاكتتاب في أسهم الطرح على شريحتين من المستثمرين، هما: الشريحة (أ) الفئات المشاركة: وتشمل هذه الشريحة الفئات التي يحق لها المشاركة في عملية بناء سجل الأوامر وفقاً لتعليمات بناء سجل الأوامر (يرجى مراجعة القسم رقم (١) «التعريفات والمصطلحات» من هذه النشرة). الشريحة (ب) المكتتبون الأفراد: وتشمل هذه الشريحة الأشخاص السعوديين الطبيعيين، بما في ذلك المرأة السعودية المطلقة أو الأرملة التي لها أولاد قصر من زوج غير سعودي - حيث يحق لها أن تكتتب باسمها أو بأسماء أولادها القصر لصالحها شريطة أن تقدم ما يثبت أنها مطلقة أو أرملة وما يثبت أمومتها للأولاد القصر - وأي شخص طبيعي غير سعودي مقيم أو مواطني دول مجلس التعاون الخليجي العربي ممن لديهم حساباً بنكيًا لدى إحدى الجهات المستلمة، ويحق لهم فتح حساب استثماري. ويعد لاغياً اكتتاب من اكتب باسم مطلقته، وإذا ثبت القيام بعملية من هذا النوع فسيطبق النظام بحق مقدم الطلب. وفي حال تم الاكتتاب مرتين، سوف يعتبر الاكتتاب الثاني لاغياً وسيتم أخذ الاكتتاب الأول فقط في الاعتبار.
عدد الأسهم المطروحة للفئات المشاركة	إجمالي عدد الأسهم المطروحة لكل فئة من فئات المستثمرين المستهدفين
عدد الأسهم المطروحة للمكتتبين الأفراد	ثلاثة وثلاثون مليون (٣٣,٠٠٠,٠٠٠) سهم عادي، تمثل نسبة ١٠٠٪ من إجمالي أسهم الطرح. علماً بأنه في حال قيام المكتتبين الأفراد بالاكتتاب بكامل أسهم الطرح المخصصة لهم، يحق للمستشار المالي بالتشاور مع الشركة تخفيض عدد أسهم الطرح المخصصة للفئات المشاركة إلى تسعة وعشرون مليوناً وسبعمائة ألف (٢٩,٧٠٠,٠٠٠) سهم كحد أدنى والتي تمثل نسبة تسعون بالمائة (٩٠٪) إجمالي من أسهم الطرح.
طريقة الاكتتاب	ثلاثة ملايين وثلاثمائة ألف (٣,٣٠٠,٠٠٠) سهم عادي كحد أقصى، تمثل نسبة عشرة بالمائة (١٠٪) من إجمالي أسهم الطرح.
طريقة المشاركة	طريقة الاكتتاب للفئات المشاركة
طريقة الاكتتاب للمكتتبين الأفراد	طريقة الاكتتاب لكل فئة من فئات المستثمرين المستهدفين
الحد الأدنى للاكتتاب للفئات المشاركة	يحق للفئات المشاركة، كما هي معرفة في القسم رقم (١) «التعريفات والمصطلحات» من هذه النشرة، التقدم بطلب للاكتتاب، وسوف يوفر مدير سجل اكتتاب المؤسسات استمارة الطلب للفئات المشاركة (Bid Form) أثناء عملية بناء سجل الأوامر. وبعد التخصيص المبدئي، سيقوم مدير سجل اكتتاب المؤسسات بتوفير نماذج الاكتتاب للفئات المشاركة والتي عليها تعبئتها وفقاً لتعليمات المبينة في القسم رقم (١٧) «شروط وأحكام الاكتتاب» من هذه النشرة.
الحد الأدنى للاكتتاب للمكتتبين الأفراد	طريقة الاكتتاب للفئات المشاركة
قيمة الحد الأدنى لعدد الأسهم التي يمكن الاكتتاب فيها لكل فئة من فئات المستثمرين المستهدفين	سيتم توفير نماذج طلب الاكتتاب للمكتتبين الأفراد خلال فترة الطرح في المواقع الإلكترونية لكافة الجهات المستلمة وفي بعض فروعها. ويجب تعبئة نماذج طلب اكتتاب الأفراد وفقاً للتعليمات المبينة في القسم رقم (١٧) «شروط وأحكام الاكتتاب» من هذه النشرة، والتقدم به لأحد فروع الجهات المستلمة. وبإمكان المكتتبين الأفراد الذين اشتركوا في إحدى الاكتتابات التي جرت مؤخراً في المملكة الاكتتاب عن طريق الإنترنت أو الهاتف المصرفي أو أجهزة الصراف الآلي (ATM) التابعة لفروع الجهات المستلمة التي تقدم أي من تلك الخدمات شريطة أن (أ) يكون لدى المكتتب حساب بنكي لدى إحدى الجهات المستلمة التي تقدم مثل هذه الخدمات، و(ب) لا يكون قد طرأ أي تغيير على المعلومات الخاصة بالمكتتب الفرد منذ اكتتابه في آخر طرح عام أولي.
الحد الأدنى للاكتتاب للفئات المشاركة	الحد الأدنى لعدد الأسهم التي يمكن الاكتتاب فيها لكل فئة من فئات المستثمرين المستهدفين
الحد الأدنى للاكتتاب للمكتتبين الأفراد	مائة ألف (١٠٠,٠٠٠) سهماً.
	عشرة (١٠) أسهم.
	قيمة الحد الأدنى لعدد الأسهم التي يمكن الاكتتاب فيها لكل فئة من فئات المستثمرين المستهدفين

قيمة الحد الأدنى للاكتتاب للفئات المشاركة	[٥] ([٥]) ريال سعودي.
قيمة الحد الأدنى للاكتتاب للمكتتبين الأفراد	[٥] ([٥]) ريال سعودي.
الحد الأقصى لعدد الأسهم التي يمكن الاكتتاب فيها لكل فئة من فئات المستثمرين المستهدفين	
الحد الأقصى للاكتتاب للفئات المشاركة	سبعة ملايين وأربعمائة وتسعة وتسعون ألفاً وتسعمائة وتسعة وتسعون (٧,٤٩٩,٩٩٩) سهم.
الحد الأقصى للاكتتاب للمكتتبين الأفراد	مائتان وخمسون ألف (٢٥٠,٠٠٠) سهم.
قيمة الحد الأقصى لعدد الأسهم التي يمكن الاكتتاب فيها لكل فئة من فئات المستثمرين المستهدفين	
قيمة الحد الأقصى للاكتتاب للفئات المشاركة	[٥] ريال سعودي.
قيمة الحد الأقصى للاكتتاب للمكتتبين الأفراد	[٥] ريال سعودي.
طريقة تخصيص أسهم الطرح ورد الفائض لكل فئة من فئات المستثمرين المستهدفين	
طريقة التخصيص ورد الفائض للفئات المشاركة	سيتم تخصيص أسهم الطرح بشكل نهائي للفئات المشاركة من قبل المستشار المالي بالاتفاق مع الشركة وفقاً لما يروه مناسباً، وذلك بعد إتمام عملية اكتتاب الأفراد. ويبلغ عدد أسهم الطرح التي سيتم تخصيصها مبدئياً للفئات المشاركة ثلاثة وثلاثون مليون (٣٣,٠٠٠,٠٠٠) سهم تمثل نسبة مائة بالمائة (١٠٠٪) من إجمالي عدد أسهم الطرح، علماً بأنه في حال قيام المكتتبين الأفراد بالاكتتاب بكامل أسهم الطرح المخصصة لهم، يحق للمستشار المالي، بالتشاور مع الشركة، تخفيض عدد أسهم الطرح المخصصة للفئات المشاركة إلى تسعة وعشرون مليوناً وسبعمائة ألف (٢٩,٧٠٠,٠٠٠) سهماً تمثل ما نسبته تسعين بالمائة (٩٠٪) من إجمالي أسهم الطرح بعد إتمام عملية اكتتاب الأفراد. يتم تخصيص الأسهم المطروحة للفئات المشاركة باستخدام آلية تخصيص الأسهم الاختيارية، ومن الممكن عدم تخصيص أي أسهم لبعض الفئات المشاركة، وذلك حسبما تراه الشركة والمستشار المالي مناسباً.
طريقة التخصيص للمكتتبين الأفراد	يتوقع أن يتم الانتهاء من تخصيص أسهم الطرح للمكتتبين الأفراد في موعد أقصاه يوم الخميس، ٣٠/٤/٤٤٤٤هـ (الموافق ٢٠٢٢/١١/٢٤م)، علماً بأن الحد الأدنى للتخصيص لكل مكتب فرد هو عشرة (١٠) أسهم لكل مكتب فرد، والحد الأقصى هو مائتان وخمسون ألف (٢٥٠,٠٠٠) سهم، وسيتم تخصيص ما يتبقى من أسهم الطرح (إن وجدت) على أساس تناسبي بناءً على نسبة ما طلبه كل مكتب إلى إجمالي الأسهم المطلوب الاكتتاب فيها. وفي حال تجاوز عدد المكتتبين الأفراد ثلاثمائة وثلاثون ألف (٣٣٠,٠٠٠) مكتب، فإن الشركة لا تضمن الحد الأدنى للتخصيص، وسيتم التخصيص وفقاً لما يحدده المستشار المالي بالتشاور مع الشركة (للمزيد من التفاصيل، يرجى مراجعة القسم رقم (١٧) «شروط وأحكام الاكتتاب» من هذه النشرة).
رد فائض أموال الاكتتاب	سوف يتم إعادة فائض الاكتتاب (إن وجد) إلى المكتتبين الأفراد دون خصم أي عمولات أو استقطاعات من الجهات المستلمة، كما هو محدد في نموذج طلب اكتتاب الأفراد. وسيتم الإعلان عن عملية التخصيص النهائي في يوم الخميس بتاريخ ٣٠/٤/٤٤٤٤هـ (الموافق ٢٠٢٢/١١/٢٤م) ورد الفائض (إن وجد) في موعد أقصاه يوم الأحد بتاريخ ٥/٤/٤٤٤٤هـ (الموافق ٢٠٢٢/١١/٢٧م). (للمزيد من التفاصيل، يرجى مراجعة القسم الفرعي رقم (١٧-٤) «التخصيص ورد الفائض» من هذه النشرة).
فترة الطرح	تبدأ فترة الطرح في يوم الاثنين بتاريخ ٢٧/٤/٤٤٤٤هـ (الموافق ٢٠٢٢/١١/٢١م)، وتستمر لمدة يومين (٢) يوم حتى نهاية يوم الثلاثاء بتاريخ ٢٨/٤/٤٤٤٤هـ (الموافق ٢٠٢٢/١١/٢٢م) (للمزيد من التفاصيل، يرجى مراجعة القسم «التواريخ المهمة وإجراءات الاكتتاب» والقسم رقم (١٧) «شروط وأحكام الاكتتاب» من هذه النشرة).
الأحقية في الأرباح	تستحق أسهم الطرح نصيبها من أية أرباح تعلن عنها الشركة وتدفعها اعتباراً من تاريخ هذه النشرة والسنوات المالية التالية (للمزيد من التفاصيل، يرجى مراجعة القسم رقم (٧) «سياسة توزيع الأرباح» من هذه النشرة).
حقوق التصويت	جميع أسهم الشركة هي أسهم عادية من فئة واحدة، ولا تخول الأسهم ممارسة أي حقوق تصويت تفضيلية، حيث أنه لكل مساهم صوت واحد عن كل سهم في الجمعيات العامة، ويجوز للمساهم تفويض شخص آخر، من غير أعضاء مجلس إدارة الشركة أو موظفين الشركة لينوب عنه في حضور اجتماعات الجمعية العامة والتصويت على قراراتها (للمزيد من التفاصيل، يرجى مراجعة القسم الفرعي رقم (١٢-١٥) «ملخص النظام الأساسي للشركة» من هذه النشرة).
القيود المفروضة على الأسهم (فترة الحظر)	يخضع كبار المساهمين لفترة حظر مدتها ستة (٦) أشهر من تاريخ بدء تداول أسهم الشركة في السوق المالية (يشار إليها فيما بعد بـ «فترة الحظر»). بحيث لا يجوز للمساهمين الكبار، الوارد أسماؤهم في الصفحة رقم (١٠٤) و(١٠٥) من هذه النشرة، التصرف في أسهمهم خلال تلك الفترة. وبعد انتهاء فترة الحظر يحق للمساهمين الكبار التصرف في أسهمهم دون الحاجة إلى الحصول على موافقة مسبقة من الهيئة.
إدراج الأسهم وتداولها	لم يسبق إدراج أسهم الشركة في أي سوق للأسهم سواء داخل المملكة أو خارجها قبل الطرح. وقد تقدمت الشركة إلى الهيئة بطلب تسجيل الأسهم وطرحها وفقاً لقواعد طرح الأوراق المالية والالتزامات المستمرة، كما تقدمت إلى السوق المالية بطلب قبول الإدراج وفقاً لقواعد الإدراج. وقد تم الحصول على كافة الموافقات ذات العلاقة واللائمة للقيام بعملية الطرح، وتم استيفاء كافة المستندات المؤيدة التي طلبتها الهيئة. ومن المتوقع أن يبدأ تداول الأسهم في السوق المالية بعد الانتهاء من عملية تخصيص الأسهم (للمزيد من التفاصيل، يرجى مراجعة القسم «التواريخ المهمة وإجراءات الاكتتاب» في الصفحة رقم (٢٠) من هذه النشرة).

<p>ينطوي الاستثمار في أسهم الطرح على مخاطر معينة. ويمكن تصنيف هذه المخاطر إلى: (أ) المخاطر المتعلقة بأنشطة المجموعة وعملياتها. (ب) المخاطر المتعلقة بالسوق والقطاع والبيئة التنظيمية. و(ج) المخاطر المرتبطة بأسهم الطرح. وقد تم استعراض هذه المخاطر في القسم (٢) «عوامل المخاطرة» من هذه النشرة، ويجب دراستها بعناية قبل اتخاذ أي قرار استثماري فيما يتعلق بأسهم الطرح.</p>	عوامل المخاطرة
<p>تقدر المصاريف الخاصة بالطرح بحوالي [٥] [٥] ريال سعودي، تشمل أتعاب المستشار المالي ومديري سجل اكتتاب المؤسسات ومتعهد التغطية ومدير الاكتتاب، ورسوم التعهد بالتغطية والجهات المستلمة، وأتعاب المستشار القانوني ومستشار العناية المالية ومستشار دراسة السوق، ومصاريف التسويق والترتيب والطباعة والتوزيع، بالإضافة إلى رسوم أخرى تتعلق بعملية الطرح. وسوف يتحمل المساهمون البائعون كامل مصاريف الطرح.</p>	مصاريف الطرح
<p>شركة الرياض المالية ٢٤١٤- حي الشهداء، الوحدة رقم ٦٩ الرياض ١٣٢٤١ - ٧٢٧٩ المملكة العربية السعودية هاتف: +٩٦٦١١٩٢٠١٢٢٩٩ فاكس: +٩٦٦١١٤٨٦٥٩٠٨ الموقع الإلكتروني: www.riyadcapital.com البريد الإلكتروني: ask@riyadcapital.com</p>	المستشار المالي ومتعهد التغطية ومدير الاكتتاب
<p>شركة الرياض المالية ٢٤١٤- حي الشهداء، الوحدة رقم ٦٩ الرياض ١٣٢٤١ - ٧٢٧٩ المملكة العربية السعودية هاتف: +٩٦٦١١٩٢٠١٢٢٩٩ فاكس: +٩٦٦١١٤٨٦٥٩٠٨ الموقع الإلكتروني: www.riyadcapital.com البريد الإلكتروني: ask@riyadcapital.com</p>	
<p>شركة المجموعة المالية هيرميس السعودية سكاي تاورز، البرج الشمالي، الطابق الثالث، طريق الملك فهد، العليا، الرياض المملكة العربية السعودية هاتف: +٩٦٦١١٢٩٣٨٠٤٨ فاكس: +٩٦٦١١٢٩٣٨٠٣٢ الموقع الإلكتروني: www.efghermesksa.com البريد الإلكتروني: efg__projectrichmond@EFG-HERMES.com</p>	مديرو سجل اكتتاب المؤسسات
<p>شركة العربي المالية شارع الملك فيصل - مبنى شركة العربي المالية ص.ب. ٢٢٠٠٠٩ - الرياض ١١٣١١ المملكة العربية السعودية هاتف: +٩٦٦ ١١ ٤٠٦ ٢٥٠٠ فاكس: +٩٦٦ ١١ ٤٠٦ ٢٥٤٨ الموقع الإلكتروني: www.anbcapital.com.sa البريد الإلكتروني: www.anbcapital.com.sa</p>	

ملاحظة: يجب دراسة قسم «إشعار هام» في الصفحة (أ) والقسم رقم (٢) «عوامل المخاطرة» من هذه النشرة، بعناية تامة قبل اتخاذ قرار بالاستثمار في أسهم الطرح بموجب هذه النشرة.

التواريخ المهمة وإجراءات الاكتتاب

التواريخ المهمة

الجدول (٣): الجدول الزمني المتوقع للطرح

الجدول الزمني المتوقع للطرح والاكتتاب	
التاريخ	الإجراء
مدتها خمسة أيام تبدأ من يوم الأحد بتاريخ ١٤٤٤\٤\١٢هـ (الموافق ٢٠٢٢\١١\١٦م) وحتى نهاية يوم الخميس بتاريخ ١٤٤٤\٤\١٦هـ (الموافق ٢٠٢٢\١١\١٠م)	فترة تسجيل الطلبات للفئات المشاركة وعملية بناء سجل الأوامر
مدتها يومان أيام تبدأ من يوم الاثنين بتاريخ ١٤٤٤\٤\٢٧هـ (الموافق ٢٠٢٢\١١\٢١م) وحتى نهاية يوم الثلاثاء بتاريخ ١٤٤٤\٤\٢٨هـ (الموافق ٢٠٢٢\١١\٢٢م)	فترة اكتتاب المكتتبيين الأفراد
يوم الخميس بتاريخ ١٤٤٤\٤\٢٣هـ (الموافق ٢٠٢٢\١١\١٧م).	آخر موعد لتقديم نماذج طلبات الاكتتاب للفئات المشاركة بناءً على عدد الأسهم التي تم تخصيصها مبدئياً لكل منهم
يوم الأحد بتاريخ ١٤٤٤\٤\٢٦هـ (الموافق ٢٠٢٢\١١\٢٠م).	آخر موعد لسداد قيمة الاكتتاب للفئات المشاركة بناءً على عدد الأسهم التي تم تخصيصها مبدئياً لكل منهم
يوم الثلاثاء بتاريخ ١٤٤٤\٤\٢٨هـ (الموافق ٢٠٢٢\١١\٢٢م).	آخر موعد لتقديم نماذج طلبات الاكتتاب وسداد قيمة الاكتتاب (للمكتتبيين الأفراد)
في موعد أقصاه يوم الخميس بتاريخ ١٤٤٤\٤\٣٠هـ (الموافق ٢٠٢٢\١١\٢٤م).	الإعلان عن التخصيص النهائي لأسهم الطرح
في موعد أقصاه يوم الأحد بتاريخ ١٤٤٤\٥\٣هـ (الموافق ٢٠٢٢\١١\٢٧م).	إعادة مبالغ الاكتتاب الفائضة (إن وجدت)
يتوقع أن يبدأ تداول أسهم الشركة في السوق المالية بعد استيفاء جميع المتطلبات والانتهاء من جميع الإجراءات النظامية ذات العلاقة. وسيتم الاعلان عن بدء تداول الأسهم في الصحف المحلية وموقع تداول الإلكتروني (www.saudiexchange.sa).	التاريخ المتوقع لبدء تداول الأسهم في السوق المالية

المصدر: الشركة.

ملاحظة: يعتبر الجدول الزمني والتواريخ أعلاه تقريبية. وسوف يُعلن عن التواريخ الفعلية في الصحف اليومية المحلية وعلى الموقع الإلكتروني للسوق المالية (www.saudiexchange.sa)، والموقع الإلكتروني للمستشار المالي (www.riyadcapital.com)، والموقع الإلكتروني للشركة (www.riyadh-cables.com).

كيفية التقدم بطلب الاكتتاب

يقتصر الاكتتاب على الأسهم المطروحة للاكتتاب على المجموعتين التاليتين من المستثمرين:

- الشريحة (1): الفئات المشاركة: تشمل هذه الشريحة الفئات التي يحق لها المشاركة في عملية بناء سجل الأوامر وفقاً لتعليمات بناء سجل الأوامر (للمزيد من التفاصيل، يرجى مراجعة القسم رقم (1) «التعريفات والمصطلحات» من هذه النشرة).
- الشريحة (ب): المكتتبين الأفراد: تشمل هذه الشريحة الأشخاص السعوديين الطبيعيين، بما في ذلك المرأة السعودية المطلقة أو الأرملة التي لها أولاد قصر من زوج غير سعودي - حيث يحق لها أن تكتتب باسمها أو بأسماء أولادها القصر لصالحها شريطة أن تقدم ما يثبت أنها مطلقة أو أرملة وما يثبت أمومتها للأولاد القصر، وأي شخص طبيعي غير سعودي مقيم أو مواطني دول مجلس التعاون الخليجي العربي ممن لديهم حساباً بنكياً لدى الجهات المستلمة، ويحق لهم فتح حساب استثماري، ويعد لأغياً اكتتاب من اكتتب باسم مطلقته، وإذا ثبت القيام بعملية من هذا النوع فسيطبق النظام بحق المكتتب الفرد الذي قام بتقديم الطلب. وفي حال تم الاكتتاب مرتين، سوف يعتبر الاكتتاب الثاني لأغياً وسيتم أخذ الاكتتاب الأول فقط في الاعتبار.

وفيما يلي نبذة مختصرة عن طريقة اكتتاب الفئات المشاركة والمكتتبين الأفراد:

أ- الفئات المشاركة

يمكن للفئات المشاركة الحصول على استمارات الطلب من مديري سجل اكتتاب المؤسسات أثناء مدة بناء سجل الأوامر، والحصول على نماذج طلب اكتتاب الفئات المشاركة من مدير اكتتاب المؤسسات بعد التخصيص المبدئي. ويقوم مديرو سجل اكتتاب المؤسسات - بعد الحصول على موافقة الهيئة - بعرض أسهم الطرح على الفئات المشاركة وذلك خلال مدة بناء سجل الأوامر فقط. وتبدأ عملية اكتتاب الفئات المشاركة أثناء فترة الطرح التي تشمل كذلك المكتتبين الأفراد وذلك وفقاً للشروط والتعليمات المفصلة في نماذج طلب اكتتاب الفئات المشاركة. ويجب تسليم نموذج طلب اكتتاب موقع إلى مديري سجل اكتتاب المؤسسات، بحيث يمثل نموذج طلب اكتتاب الفئات المشاركة اتفاقاً ملزماً بين المساهمين البائعين والفئة المشاركة مقدمة الطلب.

ب- المكتتبون الأفراد

سيتم توفير نماذج طلب اكتتاب الأفراد خلال فترة طرح المكتتبين الأفراد لدى الفروع و/أو المواقع الإلكترونية للجهات المستلمة التي تقدم هذه الخدمة، ويمكن للمكتتبين الأفراد الاكتتاب عن طريق الإنترنت والهاتف المصرفي أو أجهزة الصراف الآلي (ATM) التابعة للجهات المستلمة التي تقدم هذه الخدمات للمكتتبين الأفراد شريطة:

- أن يكون للمكتتب الفرد حساب بنكي لدى الجهة المستلمة التي تقدم هذه الخدمات.
- ألا يكون قد طرأت أي تغييرات على المعلومات أو البيانات الخاصة بالمكتتب الفرد منذ اكتتابه في آخر طرح عام أولي.

يجب تعبئة نماذج طلب اكتتاب الأفراد وفقاً للتعليمات الواردة في القسم رقم (17) «شروط وأحكام الاكتتاب» من هذه النشرة، وعلى كل مقدم طلب أن يكمل جميع بنود نموذج طلب اكتتاب ذات الصلة. وتحفظ الشركة بالحق في رفض أي طلب اكتتاب بصورة كلية أو جزئية في حالة عدم استيفائه لأي من شروط وأحكام الاكتتاب. وفي حال تم الاكتتاب مرتين، يعتبر الاكتتاب الثاني لأغياً ويتم الأخذ بالاعتبار الاكتتاب الأول. ولا يسمح بإجراء أي تعديلات على طلب اكتتاب الأفراد أو سحبه بعد أن يتم تقديمه. ويعتبر طلب اكتتاب الأفراد في حال تسليمه عرضاً ملزماً بين المكتتب ذي العلاقة والمساهمين البائعين.

سوف يتم إعادة فائض الاكتتاب (إن وجد) لحساب المكتتب الفرد الرئيسي لدى الجهة المستلمة التي خصمت قيمة الاكتتاب منه ابتداءً، ودون خصم أي عمولات أو استقطاعات من قبل مدير الاكتتاب أو الجهات المستلمة، علماً بأن قيمة الاكتتاب لا ترد نقداً ولا يجوز للمكتتب أن يطلب تحويلها إلى حساب طرف آخر.

وللمزيد من التفاصيل حول اكتتاب المكتتبين الأفراد أو الفئات المشاركة، يرجى مراجعة القسم رقم (17) «شروط وأحكام الاكتتاب» من هذه النشرة.

ملخص المعلومات الأساسية

يتضمن ملخص المعلومات الأساسية لمحة عامة عن المعلومات الواردة في هذه النشرة، إلا أنه لا يشمل كافة المعلومات التي قد تهم المستثمرين. وعليه، فإن هذا الملخص يعتبر بمثابة تقديم موجز للمعلومات الأساسية التي تضمنتها هذه النشرة، ويتعين على الراغبين بالاكتمال بأسهم الطرح قراءة هذه النشرة بأكملها، إذ يجب أن يبنى أي قرار بالاستثمار في أسهم الطرح على دراسة هذه النشرة في مجملها بعناية، بما في ذلك القوائم المالية والإيضاحات ذات الصلة والمعلومات الواردة تحت القسم رقم (٢) «عوامل المخاطرة» وقسم «إشعار هام» في الصفحة (أ) من هذه النشرة. ويكون للتعريفات والاختصارات الواردة في هذه النشرة المعاني المحددة لها في القسم رقم (١) «التعريفات والمصطلحات» وفي مواضع أخرى من هذه النشرة.

نظرة عامة على المجموعة

شركة مجموعة كابلات الرياض هي شركة مساهمة بموجب السجل التجاري رقم ١٠١٠٠٥٢٩٢٧ وتاريخ ١٠٦/٢٤/١٤٣٥هـ (الموافق ٢٤/٠٤/٢٠١٤م) وقرار وزارة التجارة رقم ١٤٦/ق وتاريخ ١٧/٠٦/١٤٣٥هـ (الموافق ١٧/٠٤/٢٠١٤م)، وعنوانها المسجل هو المنطقة الصناعية الجديدة، ص.ب. ٢٦٨٦٢، الرمز البريدي ١١٤٩٦، مدينة الرياض، المملكة. ويبلغ رأس مال الشركة الحالي مليار وخمسمائة مليون (١,٥٠٠,٠٠٠,٠٠٠) ريال سعودي مُقسم إلى مائة وخمسين مليون (١٥٠,٠٠٠,٠٠٠) سهماً عادياً بقيمة إسمية قدرها عشرة (١٠) ريالاً سعودية للسهم الواحد.

تمتلك الشركة الشركات التالية التابعة الجوهرية وغير الجوهرية بشكل مباشر و/أو غير مباشر. ولغرض قياس جوهرية الشركات التابعة للشركة، قامت المجموعة والمستشار المالي بمراجعة أثرها على قرار الاستثمار في الأوراق المالية الخاصة بالشركة وسعرها، ومن ذلك - على سبيل المثال ولا الحصر- ما إذا كانت تشكل ٥% أو أكثر من إجمالي أصول الشركة أو خصومها أو إيراداتها أو أرباحها أو الالتزامات المحتملة على الشركة. وبناءً على ذلك، لدى الشركة خمسة (٥) شركات تابعة جوهرية وثمانية (٨) شركات تابعة غير جوهرية. وفيما يلي تفاصيل كلٍ من هذه الشركات التابعة للشركة:

١- الشركات التابعة الجوهرية

- أ- شركة المعادن، وهي شركة سعودية مساهمة مغلقة ومقيدة بالسجل التجاري لمدينة الرياض بالرقم ١٠١٠٠٨١٧٠٩ وتاريخ ١٠٦/٢٤/١٤٣٥هـ (الموافق ٢٤/٠٤/٢٠١٤م)، ويبلغ رأس مالها الحالي مائتين وخمسة عشر مليون ومائة ألف (٢١٥,١٠٠,٠٠٠) ريال سعودي مقسم إلى واحد وعشرون مليون وخمسمائة وعشرة آلاف (٢١,٥١٠,٠٠٠) سهم مدفوع بالكامل بقيمة اسمية قدرها عشرة (١٠) ريالاً سعودية للسهم الواحد، وتمتلك الشركة كامل الأسهم في شركة المعادن بشكل مباشر وغير مباشر.
- ب- شركة الأسلاك المتخصصة، وهي شركة سعودية مساهمة مغلقة ومقيدة بالسجل التجاري لمدينة الرياض بالرقم ١٠١٠١٠٦٩٥٣ وتاريخ ١٠٦/٢٤/١٤٣٥هـ (الموافق ٢٤/٠٤/٢٠١٤م)، ويبلغ رأس مالها الحالي خمسة وعشرين مليون ومائة ألف (٢٥,١٠٠,٠٠٠) ريال سعودي مقسم إلى اثنا عشر مليون وخمسمائة وعشرة آلاف (٢,٥١٠,٠٠٠) سهم مدفوع بالكامل بقيمة اسمية قدرها عشرة (١٠) ريالاً سعودية للسهم الواحد، وتمتلك الشركة كامل الأسهم في شركة الأسلاك المتخصصة بشكل مباشر وغير مباشر.
- ج- شركة الكابلات الهاتفية، وهي شركة سعودية مساهمة مغلقة ومقيدة بالسجل التجاري لمدينة الرياض بالرقم ١٠١٠١٠٧٢٤٨ وتاريخ ١٠٦/٢٤/١٤٣٥هـ (الموافق ٢٤/٠٤/٢٠١٤م)، ويبلغ رأس مالها الحالي أربعين مليون ومائة ألف (٤٠,١٠٠,٠٠٠) ريال سعودي مقسم إلى أربعة ملايين وعشرة آلاف (٤,٠١٠,٠٠٠) سهم مدفوع بالكامل بقيمة اسمية قدرها عشرة (١٠) ريالاً سعودية للسهم الواحد، وتمتلك الشركة كامل الأسهم في شركة الكابلات الهاتفية بشكل مباشر وغير مباشر.
- د- شركة كابلات الرياض، وهي شركة سعودية مساهمة مغلقة ومقيدة بالسجل التجاري لمدينة الرياض بالرقم ١٠١٠١٤٦١٩ وتاريخ ١٠٦/٢٤/١٤٣٥هـ (الموافق ٢٤/٠٤/٢٠١٤م)، ويبلغ رأسمالها الحالي مائة وعشرون مليون ومائة وخمسة وعشرون ألف (١٢٠,١٢٥,٠٠٠) ريال سعودي مقسم إلى اثني عشر مليون واثني عشر ألف وخمسمائة (١٢,٠١٢,٥٠٠) سهم مدفوع بالكامل بقيمة اسمية قدرها عشرة (١٠) ريالاً سعودية للسهم الواحد، وتمتلك الشركة كامل الأسهم في شركة كابلات الرياض بشكل مباشر وغير مباشر.
- هـ- الشركة الوطنية لصناعة الكابلات شركة الشخص الواحد ذ.م.م، وهي شركة إماراتية ذات مسؤولية محدودة مقيدة في السجل الصناعي برقم ٢٨٥٨٨ الصادر من دائرة التنمية الاقتصادية - حكومة الشارقة بتاريخ ١٤/٠١/١٤٢١هـ (الموافق ١٤/٠٩/٢٠٠٠م)، ويبلغ رأس مالها الحالي ثمانون مليون (٨٠,٠٠٠,٠٠٠) مليون درهم إماراتي مقسم إلى ألف (١,٠٠٠) حصة مدفوعة بالكامل بقيمة اسمية قدرها ثمانون ألف (٨٠,٠٠٠) درهم إماراتي للحصة الواحدة، وتمتلك الشركة كامل الحصص في الشركة الوطنية لصناعة الكابلات بشكل غير مباشر.

٢- الشركات التابعة غير الجوهرية

- أ- شركة الكابلات المحدودة، وهي شركة سعودية ذات مسؤولية محدودة مقيدة بالسجل التجاري لمدينة الرياض بالرقم ١٠١٠١٤٣٨٩٦ وتاريخ ١٧/٠٧/١٤١٧هـ (الموافق ١١/١٣/١٩٩٦م)، ويبلغ رأس مالها الحالي خمسة ملايين (٥,٠٠٠,٠٠٠) ريال سعودي مقسم إلى خمسين ألف (٥٠,٠٠٠) حصة مدفوعة بالكامل بقيمة اسمية قدرها مائة (١٠٠) ريال سعودي للحصة الواحدة، وتمتلك الشركة كامل حصص شركة الكابلات المحدودة بشكل مباشر وغير مباشر.
- ب- الشركة العربية الخليجية للكابلات الكهربائية، وهي شركة كويتية ذات مسؤولية محدودة مقيدة في السجل التجاري الكويتي برقم م/١٥٨٤/٢٠٠٣ وتاريخ ١٢/٢٠/١٤٣٥هـ (الموافق ١٠/١٤/٢٠٠٤م)، ويبلغ رأس مالها الحالي عشرة آلاف (١٠,٠٠٠) دينار كويتي مقسم إلى مائة (١٠٠) حصة مدفوعة بالكامل بقيمة اسمية قدرها مائة (١٠٠) دينار كويتي للحصة الواحد، وتمتلك الشركة ٤٩٪ من حصص الشركة العربية الخليجية للكابلات الكهربائية بشكل غير مباشر.
- ج- شركة قطر للكابلات، وهي شركة قطرية ذات مسؤولية محدودة مقيدة في السجل التجاري لمدينة الدوحة بالرقم ٢٦٧٠٣ وتاريخ ١١/٠٨/١٤٢٤هـ (الموافق ١٠/٠٧/٢٠٠٣م)، ويبلغ رأس مالها الحالي مائتي ألف (٢٠٠,٠٠٠) ريال قطري مقسم إلى مائتي (٢٠٠) حصة مدفوعة بالكامل بقيمة اسمية قدرها ألف (١,٠٠٠) ريال قطري للحصة الواحدة، وتمتلك الشركة ٥٠٪ من حصص شركة قطر للكابلات بشكل غير مباشر.
- د- الشركة الخليجية للأعمال الكهربائية، وهي شركة عمانية ذات مسؤولية محدودة مقيدة في السجل التجاري لمدينة مسقط بالرقم ١٢٢٩٥٨١ وتاريخ ١٢/٢٩/١٤٣٦هـ (الموافق ٩/٢٢/٢٠١٥م)، ويبلغ رأس مالها الحالي عشرون ألف (٢٠,٠٠٠) ريال عماني مقسم إلى ألفي (٢,٠٠٠) حصة مدفوعة بالكامل بقيمة اسمية قدرها عشرة (١٠) ريالات عمانية للحصة الواحدة، وتمتلك الشركة كامل الحصص في الشركة الخليجية للأعمال الكهربائية بشكل غير مباشر.
- هـ- شركة كابلات الرياض المصرية للأعمال الكهربائية، وهي شركة مصرية مساهمة مقيدة في السجل التجاري بمكتب استثمار مدينة القاهرة بالرقم ١٤١٣٥٦ وتاريخ ٢٣/٠٢/١٤٤١هـ (الموافق ١٠/٢٢/٢٠١٩م)، يبلغ رأس مالها الحالي خمسة مليون (٥,٠٠٠,٠٠٠) جنيه مصري مقسم إلى خمسة ألف (٥,٠٠٠) سهم مدفوع بالكامل بقيمة اسمية قدرها ألف (١,٠٠٠) جنيه مصري للسهم الواحد، وتمتلك الشركة ٤٩٪ من أسهم شركة الكابلات المصرية للأعمال الكهربائية بشكل غير مباشر.
- و- شركة الخليج والرياض لصناعة الأسلاك والكابلات الكهربائية والالكترونية، وهي شركة كويتية ذات مسؤولية محدودة مقيدة في السجل التجاري الكويتي برقم ٦١٠٢٩ وتاريخ ٢٧/٠٩/١٤٤٣هـ (الموافق ٢٨/٠٤/٢٠٢٢م)، ويبلغ رأس مالها الحالي خمسة مليون (٥,٠٠٠,٠٠٠) دينار كويتي مقسم إلى عشرة آلاف (١٠,٠٠٠) حصة بقيمة اسمية قدرها خمسمائة (٥٠٠) دينار كويتي للحصة الواحدة، وتمتلك الشركة ٥٠٪ من حصص شركة الخليج والرياض لصناعة الأسلاك والكابلات الكهربائية والالكترونية بشكل غير مباشر.
- ز- شركة الرواد لإنتاج الأسلاك والقابلات الكهربائية المحدودة، وهي شركة عراقية ذات مسؤولية محدودة مؤسسة في محافظة بغداد بشهادة التأسيس رقم مش -٠٢-٠٠٠٧٩٨٤٤٤ وتاريخ ١١/٠٤/١٤٢٣هـ (الموافق ٠٣/٠٢/٢٠١٢م)، ويبلغ رأس مالها الحالي خمسة عشر مليار (١٥,٠٠٠,٠٠٠,٠٠٠) دينار عراقي مقسم إلى خمسة عشر مليار (١٥,٠٠٠,٠٠٠,٠٠٠) سهم مدفوع بالكامل بقيمة اسمية قدرها دينار عراقي واحد فقط للسهم الواحد، وتمتلك الشركة كامل الأسهم في شركة الرواد لإنتاج الأسلاك والكابلات الكهربائية المحدودة بشكل غير مباشر.
- ح- الشركة العراقية الوطنية لصناعة القابلات، وهي شركة عراقية ذات مسؤولية محدودة مؤسسة في محافظة بغداد بشهادة التأسيس رقم م.ش.أ/٠٢-٨١٦١ وتاريخ ٠٨/٠١/١٤٤٠هـ (الموافق ١٨/٠٩/٢٠١٨م)، ويبلغ رأس مالها الحالي خمسة مليار وخمسمائة مليون (٥,٥٠٠,٠٠٠,٠٠٠) دينار عراقي مقسم إلى خمسة مليار وخمسمائة مليون (٥,٥٠٠,٠٠٠,٠٠٠) سهم مدفوع بالكامل بقيمة اسمية قدرها دينار عراقي واحد فقط للسهم الواحد، وتمتلك الشركة كامل الأسهم في شركة الرواد لإنتاج الأسلاك والكابلات الكهربائية المحدودة بشكل غير مباشر.

وللمزيد من التفاصيل حول الشركات التابعة، يرجى مراجعة القسم الفرعي رقم (٤-٨) «الشركات والفروع التابعة للمجموعة» من هذه النشرة.

ولدى المجموعة ثمانية عشر (١٨) فرعاً تزاوّل نشاط بيع وتخزين منتجات المجموعة في مختلف المدن الرئيسية في المملكة، وجميعها فروع تابعة لشركة الأسلاك المتخصصة. أما خارج المملكة، فلدى المجموعة خمسة (٥) فروع تزاوّل نشاط بيع وتخزين منتجات المجموعة، أربعة (٤) من هذه الفروع تابعة لشركة المعادن مقسمة إلى فرع واحد (١) في دولة الكويت وثلاثة (٣) فروع في دولة الإمارات العربية المتحدة. وكذلك لدى المجموعة فرع واحد (١) تابع لشركة كابلات الرياض في دولة الإمارات العربية المتحدة يزاوّل نشاط بيع منتجات المجموعة (للمزيد من التفاصيل حول الشركات التابعة وفروع المجموعة، يرجى مراجعة القسم الفرعي رقم (٤-٨) «الشركات والفروع التابعة للمجموعة» من هذه النشرة).

الأنشطة الرئيسية للمجموعة

تتقسم أنشطة المجموعة إلى أربعة (٤) أقسام رئيسية هي:

- ١- **أنشطة التصنيع:** تقوم المجموعة بإنتاج الكابلات والأسلاك والكهربائية ذات الجهد المنخفض والمتوسط والعالي والفائق، والتي يتم تصنيعها من النحاس أو الألمنيوم من خلال الشركة وشركة المعادن والشركة الوطنية لصناعة الكابلات، بالإضافة إلى الكابلات والأسلاك والكهربائية المنزلية من خلال الشركة وشركة الأسلاك المتخصصة والشركة الوطنية لصناعة الكابلات، وكابلات الاتصالات النحاسية من خلال الشركة وشركة الكابلات الهاتفية، وكابلات والألياف البصرية من خلال شركة الكابلات الهاتفية، والكابلات المتخصصة من خلال شركة المعادن، والكابلات والموصلات (النواقل) الهوائية من خلال الشركة وشركة الأسلاك المتخصصة (ويشار إليها جميعاً بـ «المنتجات»). كما تقوم المجموعة بإنتاج المواد الأولية التي تدخل في تصنيع منتجاتها من خلال شركة المعادن، والتي تشمل قضبان النحاس والألمنيوم، والمواد المشتقة من البلاستيك واللازمة في صناعة الكابلات كالمواد المصنعة من حبيبات عديد الإيثيلين متوسط الكثافة (MDPE)، والحبيبات المؤخرة للاشتعال، خفيفة الدخان، الخالية من الهالوجين (LSHF)، وحبيبات عديد فينيل الكلورايد (PVC)، وحبيبات عديد الإيثيلين المتشابك (XLPE)، وخيوط عديد البروبيلين (PP). كما تقوم المجموعة أيضاً بتصنيع البكرات الخشبية والحديدية المستخدمة في لف الكابلات والأسلاك الكهربائية من خلال شركة المعادن (للمزيد من التفاصيل، يرجى مراجعة القسم الفرعي رقم (٤-١) «المصانع التابعة للمجموعة وأعمالها التصنيعية» من هذه النشرة).
- ٢- **أنشطة البيع:** تقوم الشركة وشركة المعادن وشركة الأسلاك المتخصصة وشركة الكابلات الهاتفية والشركة الوطنية لصناعة الكابلات ببيع منتجات المجموعة من خلال قنوات بيع متعددة، والتي تشمل البيع المباشر للملاء المتعاقدين مع المجموعة، بالإضافة إلى البيع عن طريق ثمانية عشر (١٨) مركز بيع وتوزيع تابع لشركة الأسلاك المتخصصة في مدن مختلفة داخل المملكة.
- ٣- **مشاريع المقاولات الكهربائية:** تقوم المجموعة بأعمال مقاولات المشاريع الكهربائية الخاصة بكابلات الجهد العالي داخل وخارج المملكة، وذلك من خلال شركة كابلات الرياض وشركة المعادن. وتشمل مشاريع المقاولات الكهربائية تصميم وإنشاء شبكات توزيع الكهرباء وأعمال الحفر والتركيب والتوصيل المتعلقة بالكابلات والأسلاك الكهربائية.
- ٤- **أنشطة الصيانة:** تمارس شركة الكابلات المحدودة نشاط إنشاء صيانة المباني الصناعية وخطوط الإنتاج مستعينة بفرق متخصص من المهندسين. كما تقدم الشركة الخدمات الصناعية وتشمل صيانة وإصلاح وتشغيل الماكينات الصناعية والكهربائية والهاتفية والحاسب الآلي، ومعدات المختبرات، وتركيبها، وتشغيلها.

لمحة مختصرة عن تاريخ تطور رأس مال الشركة

تأسست الشركة بتاريخ ١٨/٠١/١٩٨٤م كشركة ذات مسؤولية محدودة باسم «الشركة السعودية الحديثة لصناعة الكابلات المحدودة (كابلات الرياض)» برأس مال قدره سبعة مليون وخمسمائة ألف (٧,٥٠٠,٠٠٠) ريال سعودي وتم تسجيلها في السجل التجاري لمدينة الرياض برقم ١٠١٠٥٢٩٢٧ بتاريخ ١٤/٠٤/١٩٨٤هـ (الموافق ١٨/٠١/١٩٨٤م). وبتاريخ ١٣/٠٩/١٤٠٥هـ (الموافق ٠١/٠٦/١٩٨٥م)، قرر الشركاء في الشركة الموافقة على زيادة رأس مالها إلى تسعة وعشرين مليون وأربعمائة وخمسة وعشرين ألف (٢٩,٤٢٥,٠٠٠) ريال سعودي وتم تغطية الزيادة البالغ مقدارها واحد وعشرون مليون وتسعمائة وخمسة وعشرون ألف (٢١,٩٢٥,٠٠٠) ريال سعودي عن طريق رسملة حساب جاري الشركاء. وبتاريخ ٢٥/٠٩/١٤٠٩هـ (الموافق ٢٨/٠٦/١٩٨٩م)، قرر الشركاء في الشركة الموافقة على زيادة رأس مالها إلى اثنين وسبعين مليون (٧٢,٠٠٠,٠٠٠) ريال سعودي وتم تغطية الزيادة البالغ مقدارها اثنان وأربعون مليون وخمسمائة وخمسة وسبعون ألف (٤٢,٥٧٥,٠٠٠) ريال سعودي عن طريق رسملة حساب جاري الشركاء. وبتاريخ ٢١/٠٤/١٤١١هـ (الموافق ٠٨/١١/١٩٩٠م)، قرر الشركاء في الشركة الموافقة على زيادة رأس مالها إلى خمسة وسبعين مليون (٧٥,٠٠٠,٠٠٠) ريال سعودي وتم تغطية الزيادة البالغ مقدارها ثلاثة ملايين (٣,٠٠٠,٠٠٠) ريال سعودي عن طريق رسملة الأرباح المبقة. وبتاريخ ٠٥/٠٥/١٤٢٥هـ (الموافق ٠٦/٠٣/٢٠١٤م)، قرر الشركاء تحويل الشركة إلى شركة مساهمة، وقد صدر قرار وزارة التجارة رقم (١٤٦/ق) القاضي بإعلان تحول الشركة إلى شركة مساهمة بتاريخ ١٧/٠٦/١٤٢٥هـ (الموافق ١٧/٠٤/٢٠١٤م). وبتاريخ ٠٥/٠١/١٤٢٦هـ (الموافق ٢٩/١٠/٢٠١٤م)، وافقت الجمعية العامة غير العادية للشركة على تغيير إسم الشركة إلى «شركة مجموعة كابلات الرياض»، بالإضافة إلى زيادة رأس مالها إلى تسعمائة مليون (٩٠٠,٠٠٠,٠٠٠) ريال سعودي وتم تغطية الزيادة البالغ مقدارها ثمانمائة وخمسة وعشرون مليون (٨٢٥,٠٠٠,٠٠٠) ريال سعودي عن طريق رسملة حساب الاحتياطي النظامي بمقدار سبعة وثلاثين مليون وخمسمائة ألف (٣٧,٥٠٠,٠٠٠) ريال سعودي، ورسملة حساب الأرباح المبقة بمقدار سبعمائة وسبعة وثمانون مليون وخمسمائة ألف (٧٨٧,٥٠٠,٠٠٠) ريال سعودي. وبتاريخ ١٣/٠٨/١٤٢٦هـ (الموافق ٢١/٠٥/٢٠١٥م)، قررت الجمعية العامة غير العادية للشركة الموافقة على زيادة رأس مال الشركة إلى مليار وخمسمائة مليون (١,٥٠٠,٠٠٠,٠٠٠) ريال سعودي بزيادة مقدارها ستمائة مليون (٦٠٠,٠٠٠,٠٠٠) ريال سعودي والتي تم تغطيتها عن طريق رسملة مبلغ خمسمائة تسعة وسبعون مليون وتسعمائة ستة وستون ألف وأربعمائة خمسة وثلاثون (٥٧٩,٩٦٦,٤٣٥) ريال سعودي من حساب الأرباح المبقة، ورسملة مبلغ عشرون مليون وثلاثة وثلاثون ألف وخمسمائة خمسة وستون (٢٠,٠٣٢,٥٦٥) ريال سعودي من حساب الاحتياطي النظامي.

هيكل الملكية في الشركة

يوضح الجدول التالي هيكل الملكية في الشركة قبل وبعد الطرح:

الجدول (٤): هيكل ملكية الشركة قبل وبعد الطرح

بعد الطرح			قبل الطرح			المساهم
رأس المال (بالريال السعودي)	النسبة	عدد الأسهم	رأس المال (بالريال السعودي)	النسبة	عدد الأسهم	
٣٥٩,٧٧٥,٠٠٠	%٢٣,٩٩	٣٥,٩٧٧,٥٠٠	٤٦١,٢٥٠,٠٠٠	%٣٠,٧٥	٤٦,١٢٥,٠٠٠	شركة عبدالقادر المهيدب وأولاده
٣٣٦,٢٧٥,٠٠٠	%٢٢,٤٣	٣٣,٦٢٧,٥٠٠	٤٣١,٢٥٠,٠٠٠	%٢٨,٧٥	٤٣,١٢٥,٠٠٠	حكمت سعدالدين عبدالحميد الزعيم
١٣٩,٨٠٧,٠٦٠	%٩,٣٢	١٣,٩٨٠,٧٠٦	١٧٩,٢٣٩,٨٢٠	%١١,٩٥	١٧,٩٢٣,٩٨٢	أحمد سامر حمدي سعدالدين الزعيم
١٣٩,٦٠٧,٢١٠	%٩,٣١	١٣,٩٦٠,٧٢١	١٧٨,٩٨٣,٦٠٠	%١١,٩٣	١٧,٨٩٨,٣٦٠	شركة المي المحدودة
٥٨,٥٠٠,٠٠٠	%٣,٩٠	٥,٨٥٠,٠٠٠	٧٥,٠٠٠,٠٠٠	%٥,٠٠	٧,٥٠٠,٠٠٠	محمد حكمت سعدالدين الزعيم
٤٠,٣٨١,٢٥٠	%٢,٦٩	*٤,٠٣٨,١٢٥	٥١,٧٧٠,٨٣٠	%٣,٤٥	٥,١٧٧,٠٨٣	رنا حمدي سعدالدين الزعيم
٤٠,٣٨١,٢٥٠	%٢,٦٩	*٤,٠٣٨,١٢٥	٥١,٧٧٠,٨٣٠	%٣,٤٥	٥,١٧٧,٠٨٣	لينه حمدي سعدالدين الزعيم
٣٣٤,٦٩٨,٢٣٠	%٢,٣١	*٣,٤٦٩,٨٢٣	٤٤,٤٨٤,٩٢٠	%٢,٩٧	٤,٤٤٨,٤٩٢	احسان عبدالمجيد الزعيم
١١,٧٠٠,٠٠٠	%٠,٧٨	١,١٧٠,٠٠٠	١٥,٠٠٠,٠٠٠	%١,٠٠	١,٥٠٠,٠٠٠	خضر محسن محمد علي الابراهيم
٨,٧٧٥,٠٠٠	%٠,٥٩	٨٧٧,٥٠٠	١١,٢٥٠,٠٠٠	%٠,٧٥	١,١٢٥,٠٠٠	محمد سليمان السليم
٣٣٠,٠٠٠,٠٠٠	%٢٢	٣٣,٠٠٠,٠٠٠				الجمهور**
١,٥٠٠,٠٠٠,٠٠٠	%١٠٠,٠٠	١٥٠,٠٠٠,٠٠٠	١,٥٠٠,٠٠٠,٠٠٠	%١٠٠	١٥٠,٠٠٠,٠٠٠	الإجمالي

* تجدر الإشارة أن الأسهم المملوكة من قبل المساهمين التاليين بعد الطرح: (١) رنا حمدي سعدالدين الزعيم؛ و(٢) لينه حمدي سعدالدين الزعيم؛ و(٣) احسان عبد المجيد الزعيم؛ و(٤) خضر محسن محمد علي الابراهيم سيتم اعتبارها من ضمن أسهم الجمهور بموجب لوائح هيئة السوق المالية.

** لأغراض هذا الجدول، خاتمة الجمهور تعكس عدد ونسبة الأسهم التي سيتم طرحها للجمهور بموجب عملية الطرح وهي ٣٣,٠٠٠,٠٠٠ سهم تمثل ٢٢٪ من رأس مال الشركة، ولا تشمل الأسهم التي سيمتلكها بعض المساهمين الحاليين بعد الطرح والذي ينطبق عليهم تعريف الجمهور بموجب لوائح هيئة السوق المالية وهم: (١) رنا حمدي سعدالدين الزعيم؛ و(٢) لينه حمدي سعدالدين الزعيم؛ و(٣) احسان عبد المجيد الزعيم؛ و(٤) خضر محسن محمد علي الابراهيم. وبالتالي، يبلغ إجمالي أسهم الجمهور بعد الطرح ٤٥,٧١٦,٠٧٣ سهم تمثل ٣٠,٤٧٪ من رأس مال الشركة.

المصدر: الشركة

رؤية المجموعة ورسالتها

الرؤية

أن تصبح المجموعة الرائدة والأكثر كفاءة، على المستوى العالمي، في تقديم المنتجات والخدمات الخاصة بنقل وتوزيع الطاقة الكهربائية والبنى التحتية.

الرسالة

الاستمرار بالنمو من خلال تقديم خدمات ومنتجات جديدة ومتخصصة بجودة عالية، لخدمة قطاعات الطاقة والبنية التحتية، والتوسع بالأعمال من خلال التطوير والإستثمار في الموارد والتقنيات، والاعتماد على الكفاءات والموارد الوطنية، وتحفيز الصادرات للمساهمة الفعالة في نمو الناتج المحلي لتحقيق أفضل العوائد.

الاستراتيجية والآفاق المستقبلية

• الريادة في سوق الكابلات الكهربائية إقليمياً وعالمياً

تعتبر الكابلات والموصلات الكهربائية العمود الفقري في البنى التحتية للمجتمعات المعاصرة نظراً لكونها ركناً أساسياً في نقل الطاقة والمعلومات. لذلك، تهدف المجموعة (استناداً على خبرتها التي تمتد نحو أربعة عقود، وقدرتها الإنتاجية المتفوقة على منافسيها، وعلاقتها طويلة الأمد مع العملاء والموردين) إلى الحفاظ على ريادتها في سوق المملكة والارتقاء بمكانتها لتكون من رواد أسواق الكابلات الإقليمية والعالمية.

ولترجمة ذلك الى لغة الأرقام، تعد المجموعة اليوم أكبر منتج للكابلات في المملكة كما تصنف ضمن أكبر ١٥ شركة مصنعة للكابلات من حيث الإنتاج في العالم، ويبلغ إجمالي الطاقة الإنتاجية التصميمية للمجموعة حوالي ٢٦٤,٠٠٠ طن من المعادن كما تقدر حصتها السوقية ب ٢٠٪ في السوق السعودية.

بالنسبة للمجموعة، يعتبر السوق السعودي أكبر وأهم سوق لمنتجاتها (حيث أسهم بنسبة ٦٥٪ من مبيعات المجموعة في عام ٢٠٢١م). وفي ظل التزايد السكاني المستمر والجهود المبذولة من قبل القيادة الحكيمة لإمداد الكهرباء في جميع أنحاء المملكة والإسراع في تنفيذ رؤية ٢٠٣٠ الطموحة، تعتقد المجموعة أن حجم السوق السعودي سيستمر بالازدياد وأن منتجاتها ستكون ضرورية في هذه المرحلة التاريخية وتتطلع المجموعة إلى زيادة حصتها السوقية في المملكة وذلك من خلال:

- ١- المتابعة المستمرة لاتجاهات السوق ومتطلباته لتكون سباقة في تزويد العملاء بحلول متكاملة (من المنتجات والخدمات) ولتستمر في كونها المزود المفضل لحلول الكابلات في المملكة.
- ٢- الاعتماد على شبكة المبيعات والتوزيع الواسعة الخاصة بالشركة (والتي تضم ١٨ فرعاً في مختلف أنحاء المملكة) حيث تسعى المجموعة من خلالها إلى زيادة حصتها في المشاريع العمرانية ومشاريع البنى التحتية الصغيرة والمتوسطة.
- ٣- الحصول على الحصص الأكبر في المشاريع العملاقة القادمة نظراً لامتلاك المجموعة محفظة واسعة من المنتجات من كابلات الطاقة مقارنة بمشائلتها من الشركات المصنعة السعودية، (من ٠,٣ كيلو فولت إلى ٥٠٠ كيلو فولت).

كما تستمر المجموعة بمواصلة سجلها الحافل في توسيع نفوذها الجغرافي وزيادة حضورها في الأسواق المجاورة (بالاستفادة من خبرتها الإقليمية والمواهب والعلاقات التي أسستها) وذلك عن طريق توسعة وإنشاء المصانع في تلك الأسواق كما هو الحال في:

١- دولة الإمارات العربية المتحدة (الشركة الوطنية لصناعة الكابلات): مصنع الكابلات رقم (٨) الذي تمتلكه المجموعة من خلال الشركة الوطنية لصناعة الكابلات والذي تم تأسيسه في عام ٢٠٠١م، وينتج الأسلاك وكابلات الضغط المتوسط والعالي، قد مكن المجموعة من الدخول في السوق الإماراتية بقوة والحصول على حصة سوقية أكبر بالاستفادة من الخبرات المحلية والقوانين والتشريعات النافذة الهادفة إلى تفضيل المصانع المحلية، كما قد مكن المجموعة من أن تكون واحدة من الشركات الرائدة في عمليات التصدير لأسواق عالمية بسبب اتفاقيات إعفاءات الجمارك الثنائية بين دولة الإمارات ودول أخرى.

٢- العراق: تسعى المجموعة للاستفادة المثلى من خبراتها التسويقية والفنية وقدراتها الإنتاجية المتكاملة للتوسع في السوق العراقي بما أنها المورد الرائد في سوق الكابلات العراقية منذ تأسيس المجموعة كما قامت بتوسعة أعمالها في العراق في عام ٢٠١٧م، حيث استحوذت المجموعة (من خلال الشركة الوطنية لصناعة الكابلات) على شركة الرواد للكابلات، وهي حالياً شركة مملوكة للمجموعة بنسبة ١٠٠٪، وقامت بتوسعة مصنع الكابلات رقم (٩) لزيادة الطاقة الإنتاجية أربعة أضعاف وتعتبر أكثر مصانع الكابلات تقدماً في العراق. ومن الجدير بالذكر أن مبيعات المجموعة في العراق قد زادت من عام ٢٠١٩م إلى عام ٢٠٢١م، بمعدل نمو سنوي مركب قدره ٢٦,١٩٪. وتركز المجموعة جهودها باستمرار لتكون مورداً أساسياً للكابلات خلال مرحلة توسعة وإعادة تأهيل الشبكة وإعادة الإعمار الضخمة الجارية حالياً في العراق.

٣- الكويت: استناداً إلى خبرة المجموعة وقدراتها على تصنيع المنتجات المتخصصة، فإن المجموعة بصدد إطلاق أول منشأة صناعية لها في الكويت لتصنيع كابلات الجهد العالي والفاثق من خلال مشروع مشترك مع شركة الخليج للكابلات والصناعات الكهربائية، حيث تم تأسيس شركة في دولة الكويت باسم «شركة الخليج والرياض لصناعة الأسلاك والكابلات الكهربائية والالكترونية» تملك المجموعة (من خلال شركة المعادن) ما نسبته ٥٠٪ من رأس مالها وستكون الشركة المصنعة الوحيدة لكابلات الضغط العالي والفاثق في الكويت، مما سيمكنها من تعزيز مكانتها كمورد أساسي في السوق الكويتي. ويتوقع أن تبدأ عمليات التصنيع في هذه المنشأة الصناعية خلال عام ٢٠٢٣م.

كما تستمر المجموعة بتوسعة نشاطاتها البيعية في الأسواق المجاورة عن طريق مراكزها البيعية كما هو الحال في:

- ١- دول مجلس التعاون الخليجي: تحظى المجموعة أيضاً بحضور قوي في هذه الدول حيث تتمتع بعلاقات متينة مع عملائها وتقوم بتوريد منتجاتها المصنعة في المملكة ودولة الامارات بشكل أساسي من خلال فروع المبيعات والتوزيع في تلك الدول.
- ٢- تمارس المجموعة أعمال تنفيذ ومقاولات مشاريع الضغط العالي وخصوصاً في الامارات العربية المتحدة بصفتها أحد الموردين والمقاولين الرئيسيين المعتمدين لدى هيئة كهرباء ومياه دبي (DEWA) بالإضافة إلى أعمال توريد الكابلات والمقاولات الكهربائية في دولة الكويت.
- ٣- مصر: حيث تمارس الشركة الأعمال البيعية وأعمال مشاريع الضغط العالي عن طريق شركة كابلات الرياض المصرية للأعمال الكهربائية التي أسستها عام ٢٠١٩م.

وقد أولت المجموعة اهتماماً بأسواق التصدير العالمية وستواصل المجموعة التوسع في أسواق التصدير الحالية عبر مكاتب التمثيل والعملاء والموزعين المعتمدين في دول مثل الأردن وهولندا وبلجيكا ولوكسمبورغ ونيوزيلندا وأستراليا.

وسلكاً للنهج الاستباقي للمجموعة وتطبيقاً لأهدافها الاستراتيجية لتحليل المتطلبات العالمية، واعتماداً على قدراتها الإنتاجية وتنوع منتجاتها تسعى الشركة لتصبح مورداً للكابلات في أوروبا وأمريكا الشمالية، حيث خلق التحول في قطاع الطاقة (من التقليدي إلى المتجدد) طلباً جديداً للكابلات الرئيسية في تلك الأسواق.

• التوسع وتنمية منتجات وخدمات المجموعة والتطوير التقني

كانت استراتيجية الشركة منذ بداياتها في عام ١٩٨٤م، أن تكون «مزوداً إقليمياً لحلول الطاقة» لتلبي بذلك احتياجات كافة العملاء. ونظراً لأن المجموعة تعمل باستمرار على تنمية قائمة منتجاتها وخدماتها، فإنها قادرة على التوسع بشكل أعمق في قائمتها الأساسية من المنتجات (حوالي ٣,٠٠٠ منتج)، بالإضافة إلى منتجات جديدة متخصصة تشهد نمواً مستمراً بمنافسة أقل في السوق وقد ساعد ذلك المجموعة على التوسع في عملياتها وزيادة مبيعاتها وتوطيد علاقات عميقة بعملائها. كما وتمنح إدارة المجموعة وفريقها الفني (الأفضل بين منافسيها) المجموعة القدرة على تطوير وتوسيع محافظتها من خلال التركيز على منتجات مثل:

- كابلات متخصصة التصميم ذات تنافسية أقل وأعلى ربحية مثل كابلات الضغط الفائق، بقدرة تصل إلى ٥٠٠ كيلو فولت. حيث اكتسبت المجموعة خبرة كبيرة في تصميم وتصنيع واختبار وتوريد مشاريع متعددة لكابلات الضغط الفائق. يعزز هذا الإنجاز الميزة التنافسية للمجموعة باعتبارها «مزود حلول متكاملة» مع قطاعات السوق الرئيسية للمرافق والمشاريع الضخمة لهذا المنتج المتخصص، وقد أدى إلى حصول المجموعة على حصة سوقية رائدة في قطاع هذه المنتجات والذي يتوقع أنه سيكون من أسرع القطاعات نمواً في المرحلة القادمة وخصوصاً في ظل التوجه نحو مبادرات تحويل النواقل الكهربائية الهوائية داخل المدن إلى كابلات أرضية ذات الجهد الفائق.
- كابلات أجهزة القياس والتحكم، والتي قامت المجموعة بتصنيعها بنجاح وإكمال الاختبارات والموافقات اللازمة لتأهيلها لدى عملاء قطاع النفط والغاز (حيث تستخدم في عمليات الضخ والتكرير وغالباً ما تكون مستوردة من جهات خارجية) إضافة إلى القطاع الصناعي.
- كابلات الطاقة المتجددة، مثل الكابلات المستخدمة في تطبيقات التوليد من الطاقة الشمسية وطاقة الرياح حيث تتوقع المجموعة أن ينمو الطلب بما يتماشى مع التركيز المتزايد على توليد الطاقة المتجددة في دول مجلس التعاون الخليجي. ويجدر ذكر أنه تم تأهيل منتجات المجموعة كمورد من قبل العديد من الهيئات في مجال الطاقة المتجددة وقامت بتوريد منتجاتها لبعض تلك المشاريع في المملكة مثل محطات التوليد في سدير وسكاكا.
- الخطوط والنواقل الهوائية، مثل خطوط نقل التيار المستمر بجهد ٥٢٥ كيلو فولت وخطوط النقل ذات القلوب المركبة (ألياف كربونية) والتي تعتبر مقاومة للتدلي الناتج عن عوامل المناخ والبيئة وقادرة على نقل تيارات عالية في درجات حرارة مرتفعة والتي أصبحت مفضلة ومطلوبة في بعض الأسواق نظراً للوعي البيئي وفرض أنظمة وسياسات تراعي التأثير على البيئة كون انبعاثاتها الكربونية منخفضة. وتستمر المجموعة بالاستفادة من خبرتها الفنية الواسعة والاستثمار في تطوير قدراتها في هذا المجال.
- حلول أنظمة الكابلات والأنظمة ذات الجهد العالي والفائق لكابلات التيار المتردد المتكاملة: نجحت المجموعة مؤخراً في الحصول على أول عقد مشروع تسليم مفتاح ٤٠٠ كيلو فولت. والذي يتضمن تصميم وتصنيع الكابلات وتوريدها وتركيبها واختبارها وتشغيلها في مكة المكرمة. كما وستسعى لزيادة توسيع قدرات تنفيذ المشاريع المتكاملة في دول مجلس التعاون الخليجي. والجدير بالذكر أن المجموعة نشطة في تقديم العطاءات لمزيد من الأعمال، مما سيمكّنها من الحصول على قيمة مضافة كمركز واحد للعملاء.
- خدمات إضافية مثل صيانة ومراقبة واختبار وإصلاح الكابلات والأنظمة النشطة والاحتياطية في شبكة الكهرباء والتي تعتبر خدمات سريعة التنفيذ وبعوائد جيدة. وتعتد المجموعة بخبرتها أن قطاع الخدمات سيستمر في النمو - وخصوصاً في ظل التوجه نحو خصخصة الخدمات العامة - مع ازدياد الكابلات الأرضية في الشبكة الكهربائية.

• الريادة في إدارة التكاليف والتميز في إدارة النقد

تسعى المجموعة إلى زيادة حصتها السوقية من خلال إدارة تكاليفها بعاملين رئيسيين هما: رفع الكفاءة التشغيلية والاستفادة من القدرة الانتاجية العالية والتي تتطلب شراء مواد خام بكميات كبيرة.

ولتعزيز قدرة الشركة في الحفاظ على كفاءات الموارد والمواد الخام وعمليات الإنتاج ولضبط المصاريف بشكل عام، فقد تم تحديث نظام تخطيط موارد المؤسسات (ERP) ليتناسب مع استراتيجية الشركة لرفع الكفاءات والتحليل المستمر لأنشطتها.

ولتقليل التكاليف وضمان استمرار سلاسل امداد المواد الخام، اعتمدت المجموعة على سياسة التصنيع الداخلي والدمج المستمر للعمليات الأساسية داخل سلسلة التصنيع من أجل تقليل الاعتماد على مصنعين خارجيين وذلك لضمان أعلى جودة وأفضل كفاءة ولتحقيق هذا الهدف فقد أضافت المجموعة ٦ مصانع مساندة والذي يجعلها إحدى مجموعات التصنيع المتكاملة في منطقة الشرق الأوسط (للمزيد من التفاصيل، يرجى مراجعة القسم الفرعي رقم (٤-١) «المصانع التابعة للمجموعة وأعمالها التصنيعية» من هذه النشرة).

وقد وفر حجم الكميات الضخم من المواد الخام المشتراة سنوياً للمجموعة قوة تفاوضية وفرصة لتأمين شروط دفع مواتية مع مورديها. حيث تمكنت المجموعة من تحسين معدل الأيام مستحقة الدفع (Days Payable Outstanding) بشكل ملحوظ بمعدل نمو سنوي مركب قدره ٥٠٪ من عام ٢٠١٩م حتى عام ٢٠٢١م نتيجة لإعادة التفاوض بشأن شروط الدفع مع مورديها الرئيسيين.

كما وبدأت المجموعة عدداً من مبادرات التصنيع المرن التي تدور حول تخفيض التكاليف ورفع الكفاءة الإنتاجية مثل التخطيط الذكي لإنتاج وتخزين المواد النصف مصنعة المشتركة بين عدة أصناف من الكابلات معتمدة في ذلك على سنوات الخبرة التصنيعية المتراكمة للمجموعة عبر ٢٨ سنة وفريقها الإداري ذو الخبرة العالية.

وقد أطلقت المجموعة مؤخراً مبادرة التميز النقدي لتحسين رأس المال العامل من خلال تخفيض مخزونها، وتحسين الحسابات المدينة وتحسين الحسابات الدائنة.

وتسهم المجموعة في دفع تحديثات المواصفات والتصميمات الحديثة للمنتجات بشكل مستمر، وليس ذلك بغرض زيادة كفاءة الانتاج فحسب وإنما لتزويد العملاء بمنتجات عالية الجودة ولخدمة المستهلك كما هو الحال في مساهمتها في اختبارات الضغط العالي مع جامعة الملك سعود والمساهمة في توصيف الأسلاك الكهربائية المعتمدة من قبل هيئة المواصفات والمقاييس السعودية.

نواحي القوة والمزايا التنافسية

تتضمن نواحي القوة والمزايا التنافسية للمجموعة ما يلي:

• حجم المجموعة

المجموعة هي أكبر مصنعي الكابلات في منطقة الشرق الأوسط وشمال إفريقيا وإحدى أكبر مصنعي كابلات الطاقة في العالم بطاقة إنتاجية إجمالية تبلغ ٢٦٤,٠٠٠ طن من المعادن. وتنتج المجموعة ما يزيد عن ٣,٠٠٠ منتج وصنعت على مدار أربعة عقود كمية من الكابلات تكفي لتدور حول الكرة الأرضية قرابة ٢,٠٠٠ مرة ولدى المجموعة حالياً عمليات صناعية كاملة في ٣ دول (وسيدأ الإنتاج في الدولة الرابعة في نهاية العام ٢٠٢٣م)، وتتوفر منتجاتها في ٣٧ دولة وه قارات.

هذا الحجم من القدرة الإنتاجية العالية يعطي المجموعة ميزة تنافسية عالية، من حيث فترات التسليم السريعة والفورية، والقدرة على تلبية الطلبات الكبيرة دون التعاقد من الباطن مع مصنعين آخرين (والذي غالباً ما يؤدي إلى الاخلال بمعايير الجودة ورفع التكلفة)، بالإضافة إلى تخفيض تكلفة المواد عبر الشراء بكميات كبيرة.

ويفضل انتشارها المحلي الممتد (من خلال ١٨ فرعاً) في المملكة، ووجودها الإقليمي في دول مجلس التعاون الخليجي، فإنها تتميز في إمكانية جعل المنتجات قريبة من العملاء والوصول إلى العملاء بشكل سريع. وقد أدى ذلك إلى اكتساب الشركة حصة سوقية كبيرة في أسواقها الرئيسية، حيث تمتعت في عام ٢٠٢١ بحصة سوقية تبلغ ٢٠٪ في سوق المملكة و٢٢٪ في سوق الإمارات العربية المتحدة.

• منشآت صناعية متكاملة على مستوى عالمي

تم دمج عمليات مصانع المجموعة وإنتاجها رأسياً، فهي إحدى الشركات الإقليمية المصنعة لقضبان النحاس والألمنيوم الخاصة بها، (وهي المكون الرئيسي لموصلات الكابلات)، وقدرتها على إنتاج وخط المبلمرات الداخلة في عمليات العزل والبطانة والتغليف وتصنيعها للبكرات المعدنية والخشبية اللازمة لتعبئة وشحن المنتج النهائي لعملائها. وقد وفر ذلك للمجموعة ميزات تنافسية من ناحية سرعة الانتاج وتخفيض التكاليف والمحافظة على الجودة.

تمتلك المجموعة ستة مصانع مساندة لمصانع الكابلات الأساسية التسعة في المملكة والامارات العربية المتحدة ودولة العراق (للمزيد من التفاصيل، يرجى مراجعة القسم الفرعي رقم (٤-١٠) «المصانع التابعة للمجموعة وأعمالها التصنيعية» من هذه النشرة).

ورغبة من المجموعة أن تعزز مكانتها في كونها المزود المفضل لحلول الطاقة لعملائها فقد قامت بالاهتمام الدقيق بتفاصيل التصميم والتصنيع حيث تدير المجموعة مرافق ومصانع مؤهلة عالمياً، وقد حصلت المجموعة على عدد من شهادات الامتثال وشهادات نظم الجودة والحكومة مثل شهادات المطابقة من ريسورس انسبكشن كندا (RICI) ومن شركة الرواد لنظم الجودة والشهادات وشهادات الاعتماد من بري قلوبل لمتد (BRE Global Ltd) (للمزيد من التفاصيل حول الشهادات والاعتمادات التي حصلت عليها المجموعة، يرجى مراجعة القسم الفرعي رقم (٤-١٢) «الشهادات والاعتمادات» من هذه النشرة). وكانت نتيجة ذلك أن مرافق ومنتجات المجموعة قد تم تأهيلها لدى كبرى شركات الخدمات والمرافق الإقليمية مثل الشركة السعودية للكهرباء، وهيئة كهرباء ومياه دبي (DEWA) وهيئة كهرباء ومياه الشارقة (SEWA) ووزارة الكهرباء والمياه والطاقة المتجددة في الكويت (MEW) وهيئة الكهرباء والماء في البحرين (EWA) ووزارة الكهرباء العراقية، وغيرها الكثير. بالإضافة إلى ذلك، تم تأهيل منتجات المجموعة واستخدامها في مشاريع كبرى مثل (مشروع مدينة الملك سلمان للطاقة ومشاريع روشن) وتحافظ المجموعة على علاقات متميزة مع عملائها الرئيسيين.

• تعدد منتجات وخدمات المجموعة

تتميز المجموعة في قدرتها على انتاج قائمة واسعة من المنتجات تزيد عن ٣,٠٠٠ منتج من الكابلات والأسلاك (بمواصفات ومقاسات مختلفة) ذات الجودة العالية والتي تستخدم في قطاعات الطاقة والمقاولات والنفط والغاز والنقل والصناعة والاتصالات مما يعطيها ميزة تنافسية عالية في تقديم حلول متكاملة.

وتصنف فئات منتجات المجموعة كما يلي:

كابلات الطاقة المعدة للتركيب تحت الأرض

تشمل هذه الفئة ما يلي:

- الكابلات ذات الجهد المنخفض احادية وعديدة الطور المسلحة وغير المسلحة.
- الكابلات ذات الجهد المتوسط احادية وعديدة الطور المسلحة وغير المسلحة.
- الكابلات ذات الجهد العالي والجهد الفائت حتى ٥٠٠ كيلو فولت.
- الكابلات المقاومة للحريق وكابلات مؤخرة للاشتعال وكابلات منخفضة الأدخنة خالية من الهالوجين، وذلك في جميع فئات الجهد المتوسط والجهد المنخفض.
- كابلات التأريض.

الأسلاك والكابلات المستخدمة في المباني والقطاع الصناعي

- الكابلات المتخصصة: تشمل كابلات أجهزة التحكم وكابلات أجهزة القياس وكابلات الطاقة المتجددة.
- أسلاك التمديدات الكهربائية.

كابلات الاتصالات والكابلات المستخدمة في تطبيقات الحوسبة السحابية ومراكز البيانات وتشمل هذه الفئة ما يلي:

- كابلات الألياف البصرية: وتتميز المجموعة في كونها واحدة من شركتين اثنتين في المملكة ينتجان كابلات الألياف البصرية.
- كابلات البيانات.
- الكابلات الهاتفية.

الموصلات الهوائية

- كابلات موصلات الألمنيوم (AAC).
- كابلات موصلات الألمنيوم المقواة بالصلب (ACSR).
- كابلات موصلات سبائك الألمنيوم (AAAC).
- كابلات موصلات الألمنيوم المقواة بسبائك الألمنيوم (ACAR).
- الكابلات ذات القلوب المركبة (ألياف كربونية) والمقاومة للتدلي والحرارة (HTLS).

بالإضافة إلى مجموعة المنتجات المذكورة أعلاه، تقدم المجموعة خدمات لحلول متكاملة مثل الخدمات الاستشارية والفنية وخدمات تصميم الكابلات وأنظمتها وتصميم الدوائر الكهربائية، وتصميم نظم مد وتركيب الكابلات، وهندسة المواقع، وتصميم وتوريد تركيب وصلات الكابلات ونهاياتها، والاختبار والتشغيل، بالإضافة إلى خدمات المراقبة والصيانة والإصلاح.

• الخبرة الفنية ومراقبة الجودة والبحث والتطوير

استثمرت المجموعة بشكل كبير في مجال البحث والتطوير المستمر للمنتجات والحفاظ على مكانتها بين المنافسين في المنطقة.

- 1- لدى المجموعة قسم متخصص بالبحث والتطوير مسؤول عن تقييم وتصميم المنتجات الحالية.
- 2- تقوم المجموعة باختبارات استباقية لمنتجات مستحدثة بما يلي حاجات العملاء واتجاهات السوق.
- 3- تتميز مختبرات المجموعة بأنها حاصلة على اعتمادات من هيئات عالمية لتقديم خدمات لفحص الكابلات ذات الجهد العالي والفاائق كطرف ثالث.
- 4- يمتلك قسم مراقبة الجودة خبرات ومعدات استثنائية. حيث يتم اختبار كل منتج مُصنَّع في مختبرات المجموعة لضمان جودة المنتجات.
- 5- تمتلك المجموعة وتدير أحدث مختبرات فحص الكابلات في المنطقة والقادرة على فحص كابلات الضغط الفائق حتى (٨٠٠ كيلو فولت)

• علاقات متميزة ووطيدة مع العملاء الرئيسيين

أقامت المجموعة علاقات قوية خلال العقود الماضية مع العديد من عملائها من خلال تقديم منتجات عديدة وعالية الجودة. وبما أن المجموعة من الرواد في صناعة الكابلات في المنطقة فقد كانت مرجعاً اقليمياً لشركات المرافق في تحسين وتطوير المواصفات والتصاميم المعمول بها حالياً. إضافة إلى تقديم خدمات استشارية وفنية متنوعة لعملائها حسب المشاريع وكما تركز المجموعة على خدمة العملاء بشكل مستمر وخدمات ما بعد البيع.

• تطوير عمليات شراء المعادن للحد من تأثير تقلبات أسعار المعادن

نظراً لحجمها، تعد المجموعة واحدة من أكبر مستهلكي النحاس والألمنيوم والمعادن الأخرى في المنطقة، ونتيجة لذلك أقامت علاقات متينة مع مجموعة واسعة من الموردين من مناطق جغرافية مختلفة. وبالتالي، فإن المجموعة قادرة على تأمين كميات كبيرة من المعادن عند الحاجة والتفاوض للحصول على أكثر الأسعار تنافسية. بالإضافة إلى ذلك، تتمتع المجموعة بخبرة متراكمة امتدت على مدار أربعة عقود ولديها فريق متمرس في استخدام أدوات التحوط للحماية من التقلبات في أسعار المعادن.

• الممارسات البيئية والاجتماعية وحوكمة الشركات

تسعى المجموعة جاهدة لإعادة تدوير المواد المستخدمة في عملية إنتاج الكابلات، حيث تمتلك أحدث مرافق إعادة التدوير لإعادة استخدام المعادن القابلة للتدوير والمبلمرات وبكرات لف الكابلات، مما يساهم بشكل فعّال في عملية الاستدامة وتقليل النفايات والحد من انبعاثات غاز ثاني أكسيد الكربون. علاوة على ذلك، تعمل المجموعة بشكل تدريجي على تقليل استخدام أنواع الوقود عالية الانبعاثات الكربوني، سعياً منها للوصول بصافي الانبعاثات إلى الصفر.

تقوم المجموعة منذ تأسيسها - وطوال تطورها المستمر في العقود الأربعة الماضية - بدعم الاقتصاد المحلي من خلال توفير فرص العمل المحلية، وتطوير الموارد البشرية، ودعم العائلات والاقتصاد المحلي عبر سياسات التوظيفين الاعتماد على المواد الأولية المحلية (مثل الألمنيوم والمبلمرات) ما أمكن.

• سجل المساهمين وممثليهم في مجلس الإدارة على المدى الطويل

تمتلك الشركة قاعدة مساهمين تتألف من شركات رائدة في المملكة متعددة الأنشطة ورجال أعمال ذوي خبرة عالية في مجالات الصناعة بشكل عام وصناعة الكابلات بشكل خاص وبخبرة تمتد إلى عقود طويلة من العمل في القطاع الصناعي. كما يتألف مجلس إدارة الشركة واللجان المنبثقة عنه من أعضاء ذوي خبرة في صناعة الكابلات.

تملك إدارة المجموعة خبرةً في مجال العمليات وتطوير الأعمال ولقد أثبت فريق الإدارة قدرته على الحفاظ على الحصص السوقية للمجموعة وزيادة هوامش ربحها، حتى في حالات تقلب الاقتصاد الكلي، بالإضافة إلى توطيد علاقات قوية مع العملاء، وإدارة التدفقات النقدية، وتنمية الأرباح. كما أقامت إدارة المجموعة عددًا من المبادرات الاستراتيجية الناجحة، من بينها التوسع في مناطق جغرافية جديدة وتقديم منتجات وخدمات متجددة.

كما قامت المجموعة بتنفيذ أطر الحوكمة كجزء من استراتيجيتها للنمو وذلك لضمان الشفافية والمساءلة جنباً إلى جنب مع هياكل الحوكمة لتسهيل استراتيجية النمو الخاصة بها. كما تعتمد الشركة نظام فعال لقياس مؤشرات الأداء العامة للشركة والموظفين.

النظرة والآفاق المستقبلية

تتضمن استراتيجية المجموعة حماية وزيادة حصتها السوقية عبر التركيز على زيادة بيع منتجاتها الرئيسية في الأسواق المتواجدة فيها. وكما ذكر في القسم رقم (٣) «نظرة عامة على السوق والقطاع» من هذه النشرة، فإن السوق السعودية وغيرها من الأسواق المستهدفة تشكل عناصر جاذبة والتي ستزيد من الطلب على الكابلات والخدمات المقدمة خلال السنوات القادمة.

خلال العام المالي ٢٠٢٢ م استلمت المجموعة عدد من طلبات الشراء فيما يتعلق بتوريد ما يقارب ١٣٦ ألف طن من منتجاتها بقيمة اجمالية قدرها ٢,٧ مليار ريال التي قد تم تأكيدها واعتمادها وفقاً للإجراءات المتفق عليها مع العملاء ذي العلاقة، وسيتم تسليم جزء من هذه المنتجات خلال العام المالي ٢٠٢٢ م وفقاً للاتفاقيات / أوامر الشراء المبرمة مع هؤلاء العملاء. كما قد شاركت المجموعة في مناقصات مختلفة، ومن المتوقع تأكيد واعتماد طلبات شراء إضافية فيما يتعلق بتوريد ما يقارب ٥٠ ألف طن من منتجات المجموعة.

ويتوقع في المملكة زيادة الطلب على كابلات وأسلاك الكهرباء نتيجة زيادة استهلاك الكهرباء وزيادة التملك السكني (فالمملكة تهدف إلى تحقيق نسبة تملك المواطنين إلى ٧٠٪ بحلول عام ٢٠٣٠م). كما وأن التوسع في شبكة نقل الكهرباء مستمر نتيجة المشاريع العملاقة والتوسع المستمر في المدن والكهرباء في أرجاء المملكة. إضافة إلى ذلك فإن التحول في مجال الطاقة الجاري في السوق السعودية سيخلق طلباً إضافياً لمنتجات المجموعة حيث تستهدف المملكة الوصول إلى قدرة إنتاجية للطاقة المتجددة بمقدار ٥٨,٦ جيجاوات بحلول عام ٢٠٣٠م، لتكون معظمها من الطاقة الشمسية؛ كما تسعى دولة الإمارات العربية المتحدة إلى توليد ٥٠٪ من الكهرباء من مصادر طاقة نظيفة بحلول عام ٢٠٣٠م.

وبغرض رفع حصتها السوقية والتوسع في أسواق أخرى، تعمل الشركة حالياً على تطوير أصناف جديدة من الكابلات والمنتجات وبالتركيز على محاور رئيسية مثل ما يلي:

- ١- توسيع قاعدة منتجات كابلات الضغط الفائتق لمواكبة توجهات أسواق الطاقة العالمية مثل كابلات التيار المستمر عالية الجهد وملحقاتها.
- ٢- التركيز على مشاريع الخدمة الكاملة (تسليم مفتاح)، وخاصة في مجال المشاريع العملاقة إقليمياً.
- ٣- توسيع قاعدة المنتجات وإطلاق منتجات جديدة ومتخصصة لتشمل كابلات تستعمل في التطبيقات الخاصة لمواكبة متطلبات نمو القاعدة الصناعية بالمملكة مثل المنتجات المستعملة في تطبيقات نظم الدفاع وتوليد الطاقة النظيفة والتعدين والنفط والغاز وصناعة السيارات.
- ٤- إطلاق المنتجات المتخصصة مثل كابلات أجهزة القياس والتحكم وكابلات الطاقة المتجددة وكابلات المضخات الكهربائية الغاطسة
- ٥- التوسع في مشاريع الاتصالات لتشمل تطبيقات الحوسبة السحابية ومراكز المعلومات وشبكات الاتصالات (الجيل الخامس)
- ٦- توسيع قاعدة المنتجات لتشمل الكابلات المستدامة والقابلة للتدوير
- ٧- التركيز على التوسع في مختلف قطاعات السوق العراقي والاعتماد على مزايا تفضيل المنتج المحلي.

نظرة عامة على السوق والقطاع

على الصعيد العالمي، من المتوقع أن ينمو سوق كابلات الطاقة في ضوء التوقعات بحدوث تعافٍ اقتصادي عقب الجائحة فضلاً عن خطط التحول الطموحة في مجال الطاقة للاقتصادات المتقدمة.

ويمكن تلخيص المحركات العالمية الرئيسية لسوق كابلات الطاقة على النحو التالي:

- التحسن الاقتصادي الكبير عقب الجائحة وهو ما يعمل على تحفيز النمو في قطاع التشييد إلى جانب تعزيز مشاريع التطوير واسعة النطاق على مستوى العالم.
 - التحضر في الاقتصادات الناشئة والذي من شأنه زيادة الطلب على مشاريع البنية التحتية وتوليد وتوزيع الكهرباء.
 - الانتقال إلى الطاقة الخضراء، بقيادة الاقتصادات العالمية الرائدة وما يتطلبه ذلك من تجديد البنية التحتية للطاقة.
 - التوجه نحو كهربية وأتمتة المباني والمصانع والنقل أيضاً وتأثيره المباشر على إدخال مصادر طلب جديدة لصناعة كابلات الطاقة.
- من المتوقع أن ينمو سوق كابلات الطاقة العالمية بمعدل نمو سنوي مركب قدره ٤,٤٪، ليصل إلى ٨٩٤ مليار ريال سعودي بحلول عام ٢٠٢٧م، من ٦٩٠ مليار ريال سعودي في عام ٢٠٢١م.
- من المتوقع أن يتجاوز سوق كابلات الطاقة في المناطق الجغرافية الرئيسية للشركة، وهي المملكة ودول مجلس التعاون الخليجي والعراق، معدلات النمو العالمي، ويُعزى ذلك إلى خطط التنمية الوطنية للمناطق الجغرافية الرئيسية، مدعوماً بعوامل الاقتصاد الكلي والعوامل الديموغرافية المواتية:
- الرؤى الوطنية: وضعت كل دول الخليج رؤية وطنية تحدد أهدافاً محددة وخطط نمو ذات صلة ليتم تحقيقها وفق جدول زمني محدد. ويتم دعم خطط النمو من خلال مشاريع عملاقة واسعة النطاق عبر مختلف القطاعات مثل القطاع السكني والقطاع التجاري وقطاع البنية التحتية والقطاع الصناعي وقطاع الطاقة.
 - التنوع: تركز دول الخليج على التنوع الاقتصادي في القطاعات غير النفطية بغية الحد من المخاطر طويلة الأجل المتمثلة في الاعتماد على مصدر واحد للدخل. على سبيل المثال، بدأت المملكة في تنفيذ مشاريع ضخمة لتطوير قطاع السياحة غير الدينية وجذب كل من أعمال السياحة الدولية والمحلية.
 - تحول الطاقة: تماشيًا مع الاتجاه العالمي للتحول إلى مصادر الطاقة المتجددة، شرعت دول مجلس التعاون الخليجي في رحلاتها نحو الوصول بصافي انبعاثات الكربون إلى مستوى الصفر من خلال مشاريع توليد الطاقة المتجددة واسعة النطاق. ومن ناحية أخرى، تركز دولة العراق على بناء البنية التحتية الأساسية للطاقة، بزيادة قدرتها على توليد الطاقة وتعزيز شبكة التوزيع لزيادة الوصول إلى الكهرباء.
 - الانتعاش الاقتصادي: تتعافى اقتصادات دول الخليج بقوة من التراجع الناجم عن الجائحة، بفضل الشروع في التطعيم والعودة التدريجية إلى الحياة الطبيعية. وقد جاء النمو في العراق مدفوعاً بجهود إعادة الإعمار بعد الحرب وإحياء الاستقرار السياسي.
 - عائدات النفط: تعتمد اقتصادات دول الخليج على عائدات النفط، حيث تستفيد من زيادة أسعار النفط منذ الربع الأخير من عام ٢٠٢١ نتيجة تعافى الاقتصاد العالمي بعد الجائحة.
 - الخصائص الديموغرافية: تستمر دول الخليج في تحقيق معدل نمو سكاني مرتفع، إذ تحتضن المنطقة عددًا كبيراً من الوافدين يشهد زيادة مرة أخرى بعد انخفاضه خلال الجائحة. ومن المتوقع أن تؤدي الزيادة في عدد السكان ونسبة الشباب المرتفعة إلى زيادة الطلب على السكن، مما يوفر مناخاً مواتياً لنمو أنشطة التشييد.

وتتجسد هذه العوامل من خلال الارتفاع الطفيف في محفظة مشاريع التشييد في المنطقة (من المتوقع ترسية مشاريع تشييد تتجاوز قيمتها ٦٠٠ مليار ريال سعودي في المملكة ودول مجلس التعاون الخليجي والعراق بحلول نهاية عام ٢٠٢٢م). وسوف تتطلب كل مشاريع التشييد هذه كمية كبيرة من كابلات الطاقة.

شهد سوق كابلات الطاقة في تلك المناطق نمواً بمعدل نمو سنوي مركب قدره ٥,٢٪ على مدار السنوات الأربع الماضية على الرغم من التأثير السلبي للجائحة في عام ٢٠٢٠م. وبالنظر إلى العوامل الموضحة والزيادة المرتبطة بها في أنشطة التشييد في تلك المناطق، من المتوقع أن يتسارع نمو سوق كابلات الطاقة ليصل إلى معدل نمو سنوي مركب قدره ٧,٢٪، بحيث يتراوح حجم السوق الإجمالي من ٣٤,٩ إلى ٣٨,٨ مليار ريال سعودي في فترة الخمس سنوات القادمة.

من المتوقع أن تعزز المملكة، باعتبارها دولة إقليمية رائدة في مجال التحول إلى اقتصاديات أكثر استدامة وتوعماً، مكانتها كسوق رئيسية في المناطق الخاضعة للدراسة. ومن المتوقع أن ينمو سوق كابلات الطاقة في المملكة بمعدل نمو سنوي مركب ٨,٣٪ في الفترة الممتدة من ٢٠٢٢م إلى ٢٠٢٧م ليصل إلى ١٦,٨-١٨,٧ مليار ريال سعودي خلال السنوات الخمس المقبلة.

يُعزى نمو دول مجلس التعاون الخليجي إلى دولة الإمارات العربية المتحدة، وهي ثاني أكبر سوق بعد المملكة بين دول الخليج، حيث تقوم دولة الإمارات العربية المتحدة بتطوير البنية التحتية والعقارات بشكل كبير، ومن المتوقع أن تكون في طليعة عملية تحول الطاقة. وفي حين أن أسواق الكويت وقطر وعمان والبحرين مدعومة بنفس البيئة المواتية مثل المملكة والإمارات العربية المتحدة، فإن لديها طموحات أقل فيما يتعلق بتطوير البنية التحتية وتحول الطاقة. ومن المتوقع أن ينمو سوق دول كابلات الطاقة في مجلس التعاون الخليجي بمعدل نمو سنوي مركب قدره ٦,٠٪ خلال الفترة الممتدة من ٢٠٢٢م إلى ٢٠٢٧م ليصل إلى ١٦,٢-١٤,٦ مليار ريال سعودي بحلول عام ٢٠٢٧م.

وتمر دولة العراق حالياً بمرحلة إعمار تركز على إعادة تأهيل البنية التحتية الأساسية والقدرات الصناعية والإنشاء السكني في الدولة. وإذا تمكنت الدولة من التغلب على الصعوبات النظامية وتوظيف عائدات النفط المتوقعة بشكل ملائم، فسوف يزداد الطلب على الأسلاك والكابلات. ومن المتوقع أن ينمو سوق كابلات الطاقة في العراق بمعدل نمو سنوي مركب قدره ٧,١٪ ليصل إلى ٣,٨-٣,٥ مليار ريال سعودي بحلول عام ٢٠٢٧م.

ملخص المعلومات المالية

ينبغي أن تُقرأ المعلومات المالية ومؤشرات الأداء الرئيسية المبيّنة أدناه جنباً إلى جنب مع القوائم المالية الموحدة المراجعة للسنوات المالية المنتهية في ٣١ ديسمبر ٢٠١٩م و ٣١ ديسمبر ٢٠٢٠م و ٣١ ديسمبر ٢٠٢١م و ٣٠ يونيو ٢٠٢٢م والإيضاحات المرفقة بها والتي تم إعدادها وفقاً للمعايير الدولية للتقرير المالي (IFRS) المعتمدة في المملكة والمعايير والإصدارات الأخرى الصادرة عن الهيئة السعودية للمراجعين والمحاسبين (SOCPA) وإدراجها في القسم رقم (١٩) «القوائم المالية وتقرير مراجع الحسابات» من هذه النشرة. تم استخدام القوائم المالية الموحدة المراجعة للسنوات المالية المنتهية في ٣١ ديسمبر ٢٠١٩م و ٣١ ديسمبر ٢٠٢٠م و ٣١ ديسمبر ٢٠٢١م والقوائم المالية المفحوصة للفترة المالية المنتهية في ٣٠ يونيو ٢٠٢١م و ٣٠ يونيو ٢٠٢٢م من المعلومات المالية المقارنة المعروضة في القوائم المالية الموحدة المراجعة للمجموعة للسنوات المالية المنتهية في ٣١ ديسمبر ٢٠٢٠م و ٣١ ديسمبر ٢٠٢١م والقوائم المالية المفحوصة للفترة المالية المنتهية في ٣٠ يونيو ٢٠٢١م و ٣٠ يونيو ٢٠٢٢م.

تم استخلاص البيانات المالية الموحدة للمجموعة الواردة أدناه من القوائم المالية للسنوات المالية المنتهية في ٣١ ديسمبر ٢٠١٩م و ٣١ ديسمبر ٢٠٢٠م و ٣١ ديسمبر ٢٠٢١م و فترة الستة أشهر المنتهية في ٣٠ يونيو ٢٠٢٢م.

الجدول (٥): ملخص المعلومات المالية ومؤشرات الأداء الرئيسية للسنوات المالية المنتهية في ٣١ ديسمبر ٢٠١٩م و ٣١ ديسمبر ٢٠٢٠م و ٣١ ديسمبر ٢٠٢١م و ٣٠ يونيو ٢٠٢٢م

فترة الستة أشهر المنتهية في ٣٠ يونيو ٢٠٢٢م	٢٠٢١م	٢٠٢٠م	٢٠١٩م	ألف ريال سعودي
المراجعة (الموحدة)	المراجعة (الموحدة)	المراجعة (الموحدة)	المراجعة* (الموحدة)	
قائمة الدخل				
٣,٢٥٢,٢٨٧	٤,٨٨٣,٤٤٤	٤,٠٨٦,٨١٦	٤,٥٦٥,٦٧٦	الإيرادات
(٢,٩٥٨,٦٩٧)	(٤,٤٢٠,٣٦١)	(٣,٦٥٠,٤٣٩)	(٤,٠٨٥,٦٥٧)	تكلفة الإيرادات
٢٩٣,٥٩٠	٤٦٣,٠٨٣	٤٣٦,٣٧٧	٤٨٠,٠١٩	اجمالي الربح
(٤٨,٤٠٤)	(٩١,٧٦٣)	(٨٧,٠١٠)	(٩٧,٩٦٥)	مصاريف بيع وتوزيع
(٤٩,٣٢٦)	(٧٩,٤٧٧)	(٨٤,٤٩٧)	(٨٥,١١٩)	مصاريف عمومية وإدارية
-	٨,٦٧١	١٢,١٤٠	(٣٣,٤٥٦)	رد / (مخصص) خسائر ائتمانية
(١,٨٩١)	٢,٦٤٠	٨,٦٠٠	١٥,٠٢٠	إيرادات أخرى، صافي
١٩٣,٩٦٩	٣٠٣,١٥٤	٢٨٥,٦١١	٢٧٨,٤٩٩	الربح من العمليات
(٢٥,٥٠٥)	(٣١,٧٨١)	(٣٥,٣٥١)	(٤٩,٦١٩)	تكاليف تمويل
١٦٨,٤٦٥	٢٧١,٣٧٣	٢٥٠,٢٦٠	٢٢٨,٨٨٠	الربح قبل الزكاة وضريبة الدخل
(١٥,١١٥)	(٣١,٣٧٦)	(٣٢,١٣٧)	(٣١,٨٧٥)	زكاة وضريبة الدخل
١٥٣,٣٥٠	٢٣٩,٩٩٧	٢١٨,١٢٣	١٩٧,٠٠٤	صافي ربح السنة

فترة الستة أشهر المنتهية في ٣٠ يونيو ٢٠٢٢ م	٢٠٢١ م	٢٠٢٠ م	٢٠١٩ م	ألف ريال سعودي
المراجعة (الموحدة)	المراجعة (الموحدة)	المراجعة (الموحدة)	المراجعة* (الموحدة)	
قائمة المركز المالي				
٣,٤٥٤,٢٩٠	٢,٦٦٩,٩١٧	٢,٠٦٨,٦٩٩	٢,٢٥٨,٠٣٤	مجموع الموجودات المتداولة
١,٢٦٠,١٢٠	١,٢٨٢,٧٥٠	١,٢٣٣,٤٣٠	١,٢٤٥,٣٦٧	مجموع الموجودات الغير المتداولة
٤,٧١٤,٤١١	٣,٩٥٢,٦٦٧	٣,٣٠٢,١٣٠	٣,٥٠٣,٤٠١	مجموع الموجودات
١,٩١٧,٨٢٠	٢,٠٣٦,٠٦٧	١,٩٥٩,٣٣٦	١,٩١٩,٢٦١	مجموع حقوق الملكية
٢,٦٧٥,١٩١	١,٨٠٠,١٣٦	١,٣٤٢,٩٤٦	١,٥٨٤,١٤٠	مجموع المطلوبات المتداولة
١٢١,٣٩٩	١١٦,٤٦٤	١٠٦,٨٥٩	١٠٨,٥٣٢	مجموع المطلوبات الغير متداولة
٢,٧٩٦,٥٩٠	١,٩١٦,٦٠٠	١,٣٤٢,٨٠٤	١,٥٨٤,١٤٠	مجموع المطلوبات
٤,٧١٤,٤١١	٣,٩٥٢,٦٦٧	٣,٣٠٢,١٣٠	٣,٥٠٣,٤٠١	مجموع حقوق الملكية والمطلوبات
قائمة التدفقات النقدية				
(٢٠٦,٥٨٢)	(٢٠٨,٤٣٨)	٥٩٤,٣٦٥	(٢٧,٨٨٢)	صافي التدفقات النقدية الناتجة من / (المستخدمة في) الأنشطة التشغيلية
(٢٨,١٦٦)	(٧٢,١١١)	(٨٨,٢١٦)	(٨٨,٢١٦)	صافي التدفقات النقدية الناتجة من / (المستخدمة في) الأنشطة الاستثمارية
٢٨١,٤٨٨	٢٦٧,٣٨٣	(٥٣١,٩٥٦)	١٢٣,٦١٥	صافي التدفقات النقدية الناتجة من / (المستخدمة في) الأنشطة التمويلية
٩٧,٠٩٦	٥٠,٣٥٦	٦٤,٢٥٣	٥٣,٦١٥	النقد وما في حكمه في نهاية السنة
مؤشرات الأداء المالي				
٪٩,٠٣	٪٩,٤٨	٪١٠,٦٨	٪١٠,٥١	هامش إجمالي الربح
٪٥,٩٦	٪٦,٢١	٪٦,٩٩	٪٦,١٠	هامش الربح التشغيلي
٪٤,٧٢	٪٤,٩١	٪٥,٣٤	٪٤,٣١	هامش الربح الصافي
٪١٤,١	٪١١,٧٩	٪١١,١٣	٪١٠,٢٦	العائد على حقوق الملكية
٪٥,٨	٪٦,٠٧	٪٦,٦١	٪٥,٦٢	العائد على الموجودات
١,٢٧	١,٤٨	١,٦٧	١,٥٣	الموجودات المتداولة/المطلوبات المتداولة
١,٥٣	٠,٩٤	٠,٦٩	٠,٨٣	المطلوبات/حقوق الملكية

* تم احتساب العائد على السهم على عدد ١٥٠ مليون سهم والتي تمثل رأس مال المجموعة حتى تاريخ هذه النشرة.

المصدر: القوائم المالية الموحدة المراجعة للسنوات المالية المنتهية في ٣١ ديسمبر ٢٠١٩ م و ٣١ ديسمبر ٢٠٢٠ م و ٣١ ديسمبر ٢٠٢١ م والقوائم المالية المفحوصة لفترة الستة أشهر المنتهية في ٣٠ يونيو ٢٠٢٢ م

ملخص عوامل المخاطرة

المخاطر المتعلقة بعمليات المجموعة

- ١- المخاطر المتعلقة باعتماد عمليات المجموعة على توفر المواد الخام واستقرار أسعارها.
- ٢- المخاطر المتعلقة بتركز الإيرادات.
- ٣- المخاطر المتعلقة بتجنيب مخصصات مقابل العقود المثقلة بالالتزامات (Onerous Contracts)
- ٤- المخاطر المتعلقة باتفاقيات التحوط.
- ٥- المخاطر المتعلقة بإدارة مخزون المواد الخام وتصنيع المنتجات تامة الصنع وتخزينها ونقلها وتوزيعها.
- ٦- المخاطر المتعلقة باعتماد عمليات المجموعة على توفر الطاقة والمياه.
- ٧- المخاطر المتعلقة بالأعطال والحوادث الصناعية والتخلص من المواد الكيميائية.
- ٨- المخاطر المتعلقة بوقوع بعض مصانع المجموعة على أراض مستأجرة.
- ٩- مخاطر التمويل الخاصة بالمجموعة.
- ١٠- المخاطر المتعلقة بإدارة رأس المال العامل والسيولة.
- ١١- المخاطر المتعلقة بالائتمان والديون المشكوك في تحصيلها.
- ١٢- المخاطر المتعلقة باعتماد المجموعة على خبرات وقدرات كبار التنفيذيين.
- ١٣- المخاطر المتعلقة بعدم تمكن أي من شركات المجموعة من تجديد التراخيص المطلوبة لممارسة أعمالها.
- ١٤- المخاطر المتعلقة بخضوع عمليات المجموعة لأنظمة ولوائح البيئة والصحة والسلامة.
- ١٥- عدم تمكن المجموعة من توفير تغطية تأمينية كافية للمخاطر المتعلقة بعملياتها.
- ١٦- المخاطر المتعلقة بالظواهر والكوارث الطبيعية كالفيضانات والزلازل والأحداث الطبيعية الأخرى.
- ١٧- المخاطر المتعلقة بتعرض شركات المجموعة لدعاوى قضائية وغرامات تنشأ عن سياق عملها المعتاد.
- ١٨- المخاطر المتعلقة بالحماية لحقوق الملكية الفكرية للمجموعة.
- ١٩- المخاطر المتعلقة بالزكاة والضرائب.
- ٢٠- المخاطر المتعلقة بعدم تمكن المجموعة من الاستمرار في الالتزام بشروط السعودة.
- ٢١- المخاطر المتعلقة بالرسوم الحكومية المطبقة على الموظفين غير السعوديين.
- ٢٢- المخاطر المتعلقة باعتماد عمليات المجموعة بشكل كبير على أنظمة تقنية المعلومات.
- ٢٣- المخاطر المتعلقة بظهور منتجات ذات تقنية وكفاءة أعلى منافسة لمنتجات المجموعة وفرض مواصفات جديدة على منتجات المجموعة.
- ٢٤- المخاطر المتعلقة بنشوء عيوب تصنيعية بمنتجات المجموعة.
- ٢٥- المخاطر المتعلقة بالالتزام بمعايير الجودة والمواصفات التصنيعية المطلوبة من قبل العملاء.
- ٢٦- المخاطر المتعلقة بعدم تواجد خبرة سابقة لدى إدارة الشركة في إدارة الشركات المساهمة العامة.
- ٢٧- المخاطر المتعلقة بعدم قدرة المجموعة على تنفيذ استراتيجية النمو في المستقبل.
- ٢٨- المخاطر المتعلقة بعمليات الاستحواذ المستقبلية المحتملة.
- ٢٩- المخاطر المتعلقة بتركيز القطاع والتخصص والسوق.
- ٣٠- المخاطر المتعلقة باعتماد المجموعة على الشركة السعودية للكهرباء كعميل رئيسي.

المخاطر المتعلقة بالسوق

- ١- المخاطر المتعلقة بالتقلبات في العرض والطلب في الأسواق المحلية والإقليمية.
- ٢- المخاطر المتعلقة بتفشي مرض معدي.
- ٣- المخاطر المتعلقة بالمنافسة وزيادة حدتها.
- ٤- المخاطر المتعلقة بتذبذب نسب الفائدة وأسعار صرف العملات وتكاليف التمويل.
- ٥- المخاطر المتعلقة بزيادة تكاليف الإنتاج.
- ٦- استحداث أنظمة ولوائح جديدة لها تأثيرات على كيفية ممارسة المجموعة لعملياتها.
- ٧- المخاطر المتعلقة بتغيير آلية احتساب الزكاة وضريبة الدخل.
- ٨- المخاطر المتعلقة بعدم الاستقرار السياسي والمخاوف الأمنية في منطقة الشرق الأوسط.
- ٩- المخاطر المتعلقة بأثر الظروف الاقتصادية على عمليات المجموعة.

المخاطر المتعلقة بأسهم الطرح

- ١- المخاطر المتعلقة بالسيطرة من قبل المساهمين البائعين.
- ٢- المخاطر المتعلقة بعدم وجود سوق سابق لأسهم الشركة واحتمال تذبذب سعر السهم.
- ٣- المخاطر المتعلقة بالتقلبات في السعر السوقي للأسهم.
- ٤- المخاطر المتعلقة بتوزيع أرباح نقدية والقيود المفروضة من قبل الجهات الممولة على توزيع الأرباح.
- ٥- المخاطر المتعلقة بطرح أسهم إضافية لزيادة رأس المال.
- ٦- المخاطر المتعلقة ببيع عدد كبير من الأسهم في السوق بعد فترة الحظر.
- ٧- المخاطر المتعلقة بصرف العملات الأجنبية عند الاستثمار في أسهم الطرح.

جدول المحتويات

١	التعريفات والمصطلحات	-١
٨	عوامل المخاطرة	-٢
٨	المخاطر المتعلقة بعمليات المجموعة	١-٢
٢٠	المخاطر المتعلقة بالسوق والقطاع	٢-٢
٢٣	المخاطر المتعلقة بأسهم الطرح	٣-٢
٢٥	نظرة عامة على السوق والقطاع	-٣
٢٥	التمهيد	١-٣
٢٥	منهجية ونهج البحث	٢-٣
٢٦	نظرة عامة على السوق العالمية	٣-٣
٢٧	تقييم سوق المملكة	٤-٣
٣١	تقييم أسواق دول مجلس التعاون الخليجي	٥-٣
٣٦	تقييم سوق جمهورية العراق	٦-٣
٣٩	المشهد التنافسي للشركة	٧-٣
٤١	الوضع التنافسي للشركة	٨-٣
٤٢	نظرة عامة عن الشركة والشركات التابعة لها وطبيعة أعمالها	-٤
٤٢	نظرة عامة على المجموعة	١-٤
٤٤	الهيكل التنظيمي للمجموعة	٢-٤
٤٥	رؤية المجموعة ورسالتها ونواحي القوة والمزايا التنافسية والآفاق المستقبلية	٣-٤
٥١	هيكل ملكية أسهم الشركة قبل وبعد الطرح	٤-٤
٥٢	المساهمون الكبار الذين يملكون نسبة ٥% أو أكثر من رأس مال الشركة	٥-٤
٥٢	التغيرات في ملكية الشركة منذ تأسيسها وحتى تاريخ هذه النشرة	٦-٤
٦٠	نبذة عن الشركات المالكة لأسهم في الشركة	٧-٤
٦١	الشركات والفروع التابعة للمجموعة	٨-٤
٦٨	وصف عام لأعمال المجموعة	٩-٤
٦٨	المصانع التابعة للمجموعة وأعمالها التصنيعية	١٠-٤
٨٢	مراقبة الجودة	١١-٤
٨٣	الشهادات والاعتمادات	١٢-٤
٨٥	الاستدامة البيئية	١٣-٤
٨٦	الأمن والسلامة	١٤-٤
٨٦	أعمال البحث والتطوير	١٥-٤
٨٧	المسؤولية الاجتماعية	١٦-٤
٨٧	الإدارات والأقسام المساندة للأعمال التشغيلية للمجموعة	١٧-٤
٩٣	الموظفون	١٨-٤

١٠١	الهيكل التنظيمي للشركة وحوكمتها	-٥
١٠١	هيكل الملكية في الشركة	١-٥
١٠٢	الهيكل التنظيمي	٢-٥
١٠٢	مجلس الإدارة	٣-٥
١١٦	لجان مجلس الإدارة	٤-٥
١٢٢	الإدارة العليا	٥-٥
١٢٨	حوكمة الشركة	٦-٥
١٣٠	المصالح المباشرة وغير المباشرة لأعضاء مجلس الإدارة وأمين سر مجلس الإدارة وكبار التنفيذيين	٧-٥
١٣٠	أسهم الموظفين	٨-٥
١٣١	مناقشة وتحليل الإدارة للمركز المالي ونتائج العمليات	-٦
١٣١	مقدمة	١-٦
١٣١	إقرارات أعضاء مجلس الإدارة بشأن القوائم المالية	٢-٦
١٣٣	نبذة عن الشركة	٣-٦
١٣٤	الشركات التابعة الجوهرية	٤-٦
١٣٦	العوامل الرئيسية المؤثرة على عمليات المجموعة	٥-٦
١٣٧	ملخص السياسات المحاسبية الرئيسية	٦-٦
	نتائج العمليات للسنوات المالية المنتهية في ٣١ ديسمبر ٢٠١٩ و ٢٠٢٠ و ٢٠٢١ وفترة الستة أشهر المنتهية في ٣٠ يونيو ٢٠٢١ و ٢٠٢٢	٧-٦
١٥٤		
٢٦٦	سياسة توزيع الأرباح	-٧
٢٦٨	استخدام متحصلات الطرح	-٨
٢٦٩	رسملة رأس مال الشركة والمديونية	-٩
٢٧٠	إفادات الخبراء	-١٠
٢٧١	الإقرارات المتعلقة بأعضاء مجلس الإدارة	-١١
٢٧٤	المعلومات القانونية	-١٢
٢٧٤	الإقرارات القانونية	١-١٢
٢٧٤	الشركة	٢-١٢
٢٧٥	هيكل المساهمين	٣-١٢
٢٧٥	الشركات التابعة والفروع	٤-١٢
٢٧٨	التراخيص والموافقات والتصاريح الأساسية التي حصلت عليها الشركة وشركاتها التابعة الجوهرية	٥-١٢
٢٨٤	الاتفاقيات الجوهرية	٦-١٢
٢٩٢	التعاملات مع الأطراف ذات العلاقة	٧-١٢
٢٩٤	اتفاقيات التمويل	٨-١٢

٣٠٨	وثائق التأمين	٩-١٢
٣١٠	العقارات المملوكة من قبل الشركة وشركاتها التابعة الجوهرية	١٠-١٢
٣١١	عقود الإيجار	١١-١٢
٣١٣	العلامات التجارية وحقوق الملكية	١٢-١٢
٣١٤	الوضع الزكوي والضريبي للشركة	١٣-١٢
٣١٤	الدعاوى والمطالبات والإجراءات النظامية	١٤-١٢
٣١٦	ملخص النظام الأساس للشركة	١٥-١٢
٣٢٥	وصف لحقوق حملة الأسهم	١٦-١٢
٣٢٦	التعهد بتغطية الاكتتاب	-١٣
٣٢٦	متعهد التغطية	١-١٣
٣٢٦	ملخص اتفاقية التعهد بالتغطية	٢-١٣
٣٢٦	تكاليف التعهد بالتغطية	٣-١٣
٣٢٧	المصاريف	-١٤
٣٢٨	تعهدات ما بعد الإدراج	-١٥
٣٢٩	الإعفاءات	-١٦
٣٣٠	شروط وأحكام الاكتتاب	-١٧
٣٣٠	الاكتتاب في أسهم الطرح	١-١٧
٣٣١	فترة الطرح	٢-١٧
٣٣١	طريقة وشروط الاكتتاب لكل فئة من فئات المكتتبين	٣-١٧
٣٣٤	التخصيص ورد الفائض	٤-١٧
٣٣٥	الحالات التي يجوز فيها تعليق الإدراج أو إلغائه	٥-١٧
٣٣٧	الموافقات والقرارات التي سيتم بموجبها طرح الأسهم	٦-١٧
٣٣٧	فترة الحظر	٧-١٧
٣٣٧	إقرارات المكتتبين	٨-١٧
٣٣٧	سجل الأسهم وترتيبات التعامل	٩-١٧
٣٣٧	السوق المالية السعودية (تداول السعودية)	١٠-١٧
٣٣٨	مركز إيداع الأوراق المالية (إيداع)	١١-١٧
٣٣٨	تداول أسهم الشركة	١٢-١٧
٣٣٨	أحكام متفرقة	١٣-١٧
٣٣٩	المستندات والوثائق المتاحة للمعاينة	-١٨
٣٤٠	القوائم المالية وتقرير مراجع الحسابات	-١٩

قائمة الجداول

أعضاء مجلس الإدارة.....	الجدول (١):
كبار المساهمين بشكل مباشر ونسب ملكيتهم في الشركة قبل وبعد الطرح.....	الجدول (٢):
الجدول الزمني المتوقع للطرح.....	الجدول (٣):
هيكل ملكية الشركة قبل وبعد الطرح.....	الجدول (٤):
ملخص المعلومات المالية ومؤشرات الأداء الرئيسية للسنوات المالية المنتهية في ٣١ ديسمبر ٢٠١٩م و٣١ ديسمبر ٢٠٢٠م و٣١ ديسمبر ٢٠٢١م وفترة الستة أشهر المنتهية في ٣٠ يونيو ٢٠٢٢م.....	الجدول (٥):
الكميات التي قامت المجموعة بشراؤها من المواد الخام بالطن كما في السنوات المالية المنتهية في ٣١ ديسمبر ٢٠١٩م و٣١ ديسمبر ٢٠٢٠م و٣١ ديسمبر ٢٠٢١م وفترة الستة أشهر المنتهية في ٣٠ يونيو ٢٠٢٢م.....	الجدول (٦):
التوزيع على فئات المنتجات والمناطق الجغرافية لدراسة السوق.....	الجدول (٧):
الحسابات الوطنية ومؤشرات أسعار النفط للمملكة (٢٠١٥م-٢٠٢٧م (ت)).....	الجدول (٨):
عدد سكان المملكة (٢٠١٥م-٢٠٢٧م (ت))، بالمليون نسمة).....	الجدول (٩):
التوزيع العمري للسكان في المملكة (٢٠٢٠م).....	الجدول (١٠):
حجم سوق كابلات الطاقة في المملكة (٢٠١٨م-٢٠٢٧م (ت)).....	الجدول (١١):
الحسابات الوطنية ومؤشرات أسعار النفط لدول مجلس التعاون الخليجي (٢٠١٥م-٢٠٢٧م (ت)).....	الجدول (١٢):
عدد سكان دول مجلس التعاون لدول الخليج العربية (٢٠١٥م-٢٠٢٧م (ت))، بالمليون نسمة).....	الجدول (١٣):
التوزيع العمري لسكان دول مجلس التعاون لدول الخليج العربية (٢٠٢٠م، كنسبة مئوية).....	الجدول (١٤):
إجمالي حجم سوق كابلات الطاقة في دول مجلس التعاون الخليجي وتوزيعه حسب المنتج (٢٠١٨م-٢٠٢٧م (ت)).....	الجدول (١٥):
الحسابات الوطنية ومؤشرات أسعار النفط للعراق (٢٠١٥م-٢٠٢٧م (ت)).....	الجدول (١٦):
عدد سكان جمهورية العراق (٢٠١٥م-٢٠٢٧م (ت))، بالمليون نسمة).....	الجدول (١٧):
لتوزيع العمري لسكان جمهورية العراق (٢٠٢٠م).....	الجدول (١٨):
حجم سوق كابلات الطاقة في العراق (٢٠١٨م-٢٠٢٧م (ت)).....	الجدول (١٩):
القدرات الإنتاجية للمنافسين الرئيسيين للشركة.....	الجدول (٢٠):
مقارنة بين محفظة منتجات المنافسين الرئيسيين للشركة.....	الجدول (٢١):
مقارنة التواجد التصنيعي للمنافسين الرئيسيين للشركة بحسب المنطقة الجغرافية.....	الجدول (٢٢):
هيكل ملكية أسهم الشركة قبل وبعد الطرح.....	الجدول (٢٣):
تفاصيل المساهمين الكبار الذين يملكون نسبة ٥% أو أكثر من رأس مال الشركة قبل وبعد الطرح.....	الجدول (٢٤):
هيكل ملكية الشركاء في الشركة في عام ١٩٨٤م.....	الجدول (٢٥):
هيكل ملكية الشركاء في الشركة في عام ١٩٨٥م.....	الجدول (٢٦):
هيكل ملكية الشركاء في الشركة في عام ١٩٨٩م.....	الجدول (٢٧):
هيكل ملكية الشركاء في الشركة في عام ١٩٩٠م.....	الجدول (٢٨):
هيكل ملكية الشركاء في الشركة في عام ١٩٩٢م.....	الجدول (٢٩):
هيكل ملكية الشركاء في الشركة في عام ١٩٩٤م.....	الجدول (٣٠):
هيكل ملكية الشركاء في الشركة في عام ١٩٩٦م.....	الجدول (٣١):
هيكل ملكية الشركاء في الشركة في عام ١٩٩٧م.....	الجدول (٣٢):
هيكل ملكية المساهمين في الشركة في عام ٢٠١٤م.....	الجدول (٣٣):
هيكل ملكية المساهمين في الشركة في عام ٢٠١٤م.....	الجدول (٣٤):

الجدول (٣٥):	هيكل ملكية المساهمين في الشركة في عام ٢٠١٥م.	٥٧
الجدول (٣٦):	هيكل ملكية المساهمين في الشركة في عام ٢٠١٦م.	٥٧
الجدول (٣٧):	هيكل ملكية المساهمين في الشركة في عام ٢٠١٧م.	٥٨
الجدول (٣٨):	هيكل ملكية المساهمين في الشركة في عام ٢٠١٩م.	٥٨
الجدول (٣٩):	هيكل ملكية الشركة كما في ١٤٤٣/٠٩/٠٩هـ (الموافق ٢٠٢٢/٠٤/١٠م).	٥٩
الجدول (٤٠):	هيكل ملكية الشركة كما في ١٤٤٣/١٠/٢٥هـ (الموافق ٢٠٢٢/٠٥/٢٦م).	٥٩
الجدول (٤١):	هيكل ملكية شركة عبدالقادر المهيدب وأولاده.	٦٠
الجدول (٤٢):	هيكل ملكية شركة أموال الأجيال القابضة.	٦٠
الجدول (٤٣):	هيكل ملكية شركة المى المحدودة.	٦١
الجدول (٤٤):	هيكل ملكية المساهمين في شركة المعادن.	٦٢
الجدول (٤٥):	الفرع التابعة لشركة المعادن.	٦٣
الجدول (٤٦):	هيكل ملكية المساهمين في شركة الأسلاك المتخصصة.	٦٤
الجدول (٤٧):	الفرع التابعة لشركة الأسلاك المتخصصة.	٦٤
الجدول (٤٨):	هيكل ملكية المساهمين في شركة الكابلات الهاتفية.	٦٥
الجدول (٤٩):	هيكل ملكية المساهمين في شركة كابلات الرياض.	٦٦
الجدول (٥٠):	هيكل ملكية الشركاء في الشركة الوطنية لصناعة الكابلات.	٦٦
الجدول (٥١):	شركة كابلات الرياض فرع دبي.	٦٧
الجدول (٥٢):	هيكل ملكية الشركاء في شركة الكابلات المحدودة.	٦٧
الجدول (٥٣):	ملخص لأهم المنتجات الرئيسية للمجموعة والشركة المصنعة لها.	٧٠
الجدول (٥٤):	أهم التطورات التصنيعية للمجموعة منذ بداية تأسيسها في عام ١٩٨٤م وحتى تاريخ هذه النشرة.	٧٢
الجدول (٥٥):	مصانع المجموعة والمنتجات الرئيسية التي تنتجها وقدرتها الإنتاجية السنوية.	٨٠
الجدول (٥٦):	الشهادات والاعتمادات.	٨٣
الجدول (٥٧):	أعداد الموظفين بالشركة، حسب القطاعات، كما في تاريخ ٣١ ديسمبر ٢٠١٩م، و٢٠٢٠م، و٢٠٢١م، و٣٠ يونيو ٢٠٢٢م.	٩٤
الجدول (٥٨):	أعداد الموظفين بشركة المعادن، حسب القطاعات، كما في تاريخ ٣١ ديسمبر ٢٠١٩م، و٢٠٢٠م، و٢٠٢١م، و٣٠ يونيو ٢٠٢٢م.	٩٥
الجدول (٥٩):	أعداد الموظفين بشركة الأسلاك المتخصصة، حسب القطاعات، كما في تاريخ ٣١ ديسمبر ٢٠١٩م، و٢٠٢٠م، و٢٠٢١م، و٣٠ يونيو ٢٠٢٢م.	٩٦
الجدول (٦٠):	أعداد الموظفين بشركة الكابلات الهاتفية، حسب القطاعات، كما في تاريخ ٣١ ديسمبر ٢٠١٩م، و٢٠٢٠م، و٢٠٢١م، و٣٠ يونيو ٢٠٢٢م.	٩٧
الجدول (٦١):	أعداد الموظفين بشركة الكابلات المحدودة، حسب القطاعات، كما في تاريخ ٣١ ديسمبر ٢٠١٩م، و٢٠٢٠م، و٢٠٢١م، و٣٠ يونيو ٢٠٢٢م.	٩٨
الجدول (٦٢):	أعداد الموظفين بالشركة الوطنية لصناعة الكابلات، حسب القطاعات، كما في تاريخ ٣١ ديسمبر ٢٠١٩م، و٢٠٢٠م، و٢٠٢١م، و٣٠ يونيو ٢٠٢٢م.	٩٩
الجدول (٦٣):	تفاصيل السعودية الخاصة بالشركة وشركة المعادن وشركة كابلات الرياض وشركة الأسلاك المتخصصة وشركة الكابلات الهاتفية.	١٠٠
الجدول (٦٤):	هيكل ملكية أسهم الشركة قبل وبعد طرح.	١٠١
الجدول (٦٥):	مجلس إدارة الشركة.	١٠٣
الجدول (٦٦):	أعضاء اللجنة التنفيذية.	١١٧
الجدول (٦٧):	ملخص السيرة الذاتية للأستاذ/ فراس سمير علوان البيات.	١١٨
الجدول (٦٨):	أعضاء لجنة الترشيحات والمكافآت.	١١٩
الجدول (٦٩):	أعضاء لجنة المراجعة.	١٢٠
الجدول (٧٠):	ملخص السيرة الذاتية للأستاذة/ خلود عبد العزيز محمد الدخيل.	١٢١
الجدول (٧١):	تفاصيل الإدارة العليا.	١٢٢

ملخص عقود العمل المبرمة مع الرئيس التنفيذي والرئيس التنفيذي للمالية	الجدول (٧٢):
١٢٨.....	
مكافآت أعضاء مجلس الإدارة وأعلى خمسة من كبار التنفيذيين	الجدول (٧٣):
١٢٨.....	
تفاصيل الاتفاقيات والتعاملات مع الأطراف ذات العلاقة السارية المفعول والتي لأعضاء مجلس الإدارة مصلحة فيها	الجدول (٧٤):
١٣٠.....	
تفاصيل ملكية أعضاء مجلس الإدارة وكبار التنفيذيين وأمين سر مجلس الإدارة لأسهم في الشركة	الجدول (٧٥):
١٣٠.....	
شركة مجموعة كابلات الرياض وشركاتها التابعة	الجدول (٧٦):
١٣٣.....	
الموجودات حسب الشركات	الجدول (٧٧):
١٣٤.....	
الإيرادات حسب الشركات	الجدول (٧٨):
١٣٥.....	
الأعمار الإنتاجية للموجودات	الجدول (٧٩):
١٣٩.....	
السياسة المحاسبية على القياس اللاحق للموجودات المالية	الجدول (٨٠):
١٤٢.....	
قائمة الدخل الموحدة	الجدول (٨١):
١٥٤.....	
الإيرادات حسب الشركات	الجدول (٨٢):
١٦١.....	
الإيرادات حسب نوع الإيراد	الجدول (٨٣):
١٦٤.....	
إيرادات الكابلات حسب نوع المعدن	الجدول (٨٤):
١٦٥.....	
الإيرادات حسب الجهد	الجدول (٨٥):
١٦٧.....	
الإيرادات حسب نوع العميل	الجدول (٨٦):
١٧١.....	
تكلفة الإيرادات حسب النوع	الجدول (٨٧):
١٧٤.....	
أجمالي الربح حسب النوع	الجدول (٨٨):
١٧٨.....	
مصاريف البيع والتوزيع	الجدول (٨٩):
١٨١.....	
المصاريف العمومية والإدارية	الجدول (٩٠):
١٨٤.....	
الإيرادات الأخرى	الجدول (٩١):
١٨٧.....	
تكاليف التمويل	الجدول (٩٢):
١٨٨.....	
الدخل الشامل الآخر	الجدول (٩٣):
١٨٩.....	
قائمة المركز المالي الموحدة	الجدول (٩٤):
١٩١.....	
صافي القيمة الدفترية للممتلكات والألات والمعدات للسنوات المالية الثلاث المنتهية في ٣١ ديسمبر ٢٠١٩م و٢٠٢٠م و٢٠٢١م	الجدول (٩٥):
١٩٥.....	
ممتلكات وألات ومعدات كما في ٣٠ يونيو ٢٠٢٢م	الجدول (٩٦):
١٩٥.....	
حركة الممتلكات وألات ومعدات كما في ٣١ ديسمبر ٢٠٢١م	الجدول (٩٧):
١٩٦.....	
حركة الممتلكات والألات والمعدات كما في ٣٠ يونيو ٢٠٢٢م	الجدول (٩٨):
١٩٧.....	
ممتلكات وألات ومعدات حسب الشركات	الجدول (٩٩):
١٩٨.....	
الالتزامات الرأس مالية لأعمال التوسعات بحسب الشركة	الجدول (١٠٠):
٢٠٠.....	
الموجودات غير المموسة	الجدول (١٠١):
٢٠١.....	
موجودات بالقيمة العادلة من خلال الدخل الشامل الآخر	الجدول (١٠٢):
٢٠١.....	
موجودات حق الاستخدام	الجدول (١٠٣):
٢٠٢.....	
المخزون	الجدول (١٠٤):
٢٠٣.....	
مواد خام	الجدول (١٠٥):
٢٠٣.....	
الحركة في مخصص مخزون بطيء الحركة	الجدول (١٠٦):
٢٠٥.....	
الذمم المدينة التجارية	الجدول (١٠٧):
٢٠٦.....	
الحركة في مخصص خسائر ائتمانية موقعة لذمم المدينة	الجدول (١٠٨):
٢٠٦.....	

٢٠٧.....	الذمم المدينة التجارية حسب العميل	الجدول (١٠٩):
٢٠٧.....	أعمار الأرصدة المدينة المستحقة	الجدول (١١٠):
٢٠٨.....	موجودات العقود	الجدول (١١١):
٢٠٨.....	دفعات مقدمة وموجودات متداولة أخرى.....	الجدول (١١٢):
٢١٠.....	أرصدة النقد وما في حكمه	الجدول (١١٣):
٢١٠.....	حقوق الملكية	الجدول (١١٤):
٢١٢.....	توزيعات الأرباح النقدية خلال السنوات المالية المنتهية في ٢٠١٩م و٢٠٢٠م و٢٠٢١م وكما في ٣٠ يونيو ٢٠٢٢م:.....	الجدول (١١٥):
٢١٢.....	التزامات منافع تقاعد الموظفين	الجدول (١١٦):
٢١٣.....	تحليل الحساسية للافتراضات الاكتوارية	الجدول (١١٧):
٢١٣.....	تسهيلات تمويل إسلامي.....	الجدول (١١٨):
٢١٤.....	تسهيلات تمويل إسلامي حسب البنك	الجدول (١١٩):
٢١٤.....	تسهيلات تمويل إسلامي حسب البنك ونوع التسهيلات	الجدول (١٢٠):
٢١٥.....	تسهيلات تمويل إسلامي حسب البنك ونوع التسهيلات	الجدول (١٢١):
٢١٦.....	مصروفات مستحقة ومطلوبات متداولة أخرى.....	الجدول (١٢٢):
٢١٨.....	المخصصات	الجدول (١٢٣):
٢١٨.....	مطلوبات العقود	الجدول (١٢٤):
٢١٩.....	الحركة في مخصص الزكاة وضريبة الدخل	الجدول (١٢٥):
٢١٩.....	أرصدة جهات ذات علاقة.....	الجدول (١٢٦):
٢٢٠.....	مستحق إلى جهات ذات علاقة - مصنفة كذمم دائنة تجارية	الجدول (١٢٧):
٢٢٠.....	مطلوب من جهات ذات علاقة - مصنفة كذمم مدينة تجارية	الجدول (١٢٨):
٢٢١.....	معاملات مع جهات ذات علاقة.....	الجدول (١٢٩):
٢٢١.....	تعويض موظفي الإدارة الرئيسيين	الجدول (١٣٠):
٢٢١.....	الالتزامات الرأس مالية لأعمال التوسعات بحسب الشركة	الجدول (١٣١):
٢٢٢.....	قائمة التدفقات النقدية	الجدول (١٣٢):
٢٢٤.....	قائمة الدخل	الجدول (١٣٣):
٢٢٨.....	قائمة المركز المالي لشركة المعادن كما في ٣١ ديسمبر ٢٠١٩م و٢٠٢٠م و٢٠٢١م وكما في ٣٠ يونيو ٢٠٢٢م.....	الجدول (١٣٤):
٢٣١.....	قائمة التدفقات النقدية	الجدول (١٣٥):
٢٣٣.....	قائمة الدخل	الجدول (١٣٦):
٢٣٧.....	قائمة المركز المالي	الجدول (١٣٧):
٢٣٩.....	قائمة التدفقات النقدية	الجدول (١٣٨):
٢٤١.....	قائمة الدخل	الجدول (١٣٩):
٢٤٥.....	قائمة المركز المالي	الجدول (١٤٠):
٢٤٧.....	قائمة التدفقات النقدية	الجدول (١٤١):
٢٥٠.....	قائمة الدخل	الجدول (١٤٢):
٢٥٤.....	قائمة المركز المالي	الجدول (١٤٣):
٢٥٦.....	قائمة التدفقات النقدية	الجدول (١٤٤):
٢٥٩.....	قائمة الدخل	الجدول (١٤٥):

٢٦٢.....	قائمة المركز المالي	: الجدول (١٤٦)
٢٦٤.....	قائمة التدفقات النقدية	: الجدول (١٤٧)
٢٦٧.....	الأرباح الموزعة في السنوات المنتهية في ٣١ ديسمبر ٢٠١٩م و٣١ ديسمبر ٢٠٢٠م وفترة الستة أشهر المنتهية في ٣٠ يونيو ٢٠٢٢م *	: الجدول (١٤٨)
٣٦٩.....	رسمة رأس مال الشركة والمديونية للسنوات المالية المنتهية في ٣١ ديسمبر ٢٠١٩م و٣١ ديسمبر ٢٠٢٠م وفترة الستة أشهر المنتهية في ٣٠ يونيو ٢٠٢٢م	: الجدول (١٤٩)
٣٧٥.....	هيكل ملكية أسهم الشركة قبل وبعد الطرح	: الجدول (١٥٠)
٣٧٦.....	الشركات التابعة الجوهرية	: الجدول (١٥١)
٣٧٦.....	الشركات التابعة غير الجوهرية	: الجدول (١٥٢)
٣٧٧.....	الفروع التابعة لشركة الأسلاك المتخصصة	: الجدول (١٥٣)
٣٧٨.....	الفروع التابعة لشركة المعادن	: الجدول (١٥٤)
٣٧٨.....	الفرع التابع لشركة كابلات الرياض	: الجدول (١٥٥)
٣٧٨.....	التراخيص والموافقات والتصاريح الأساسية التي حصلت عليها الشركة وشركاتها التابعة الجوهرية	: الجدول (١٥٦)
٣٩١.....	اتفاقيات النقل	: الجدول (١٥٧)
٣٩٤.....	شروط اتفاقية التسهيلات الائتمانية المبرمة مع البنك السعودي الفرنسي بتاريخ ١١/١١/١٤٤١هـ (الموافق ٢٠/٠٦/٢٠٢٠م)	: الجدول (١٥٨)
٣٩٧.....	شروط اتفاقية التسهيلات الائتمانية المبرمة مع بنك الخليج الدولي بتاريخ ٢٦/٠٨/١٤٤١هـ (الموافق ١٩/٠٤/٢٠٢٠م)	: الجدول (١٥٩)
٣٩٩.....	شروط اتفاقية التسهيلات الائتمانية المبرمة مع بنك ساب بتاريخ ١٢/١٠/١٤٤٢هـ (الموافق ٢٤/٠٥/٢٠٢١م)	: الجدول (١٦٠)
٣٠٢.....	شروط اتفاقية التسهيلات الائتمانية المبرمة مع بنك الأهلي بتاريخ ١٠/١٠/١٤٤١هـ (الموافق ٠٢/٠٦/٢٠٢٠م)	: الجدول (١٦١)
٣٠٣.....	شروط اتفاقية التسهيلات الائتمانية المبرمة مع بنك الأهلي بتاريخ ١٠/١٠/١٤٤١هـ (الموافق ٠٢/٠٦/٢٠٢٠م)	: الجدول (١٦٢)
٣٠٤.....	شروط اتفاقية التسهيلات الائتمانية المبرمة مع البنك العربي الوطني بتاريخ ٠١/٠٨/١٤٣٩هـ (الموافق ١٧/٠٤/٢٠١٨م)	: الجدول (١٦٣)
٣٠٦.....	شروط اتفاقية التسهيلات الائتمانية المبرمة مع مصرف الراجحي بتاريخ ٢٥/٠٢/١٤٤٤هـ (الموافق ٢١/٠٩/٢٠٢٢م)	: الجدول (١٦٤)
٣٠٨.....	وثائق التأمين	: الجدول (١٦٥)
٣١٠.....	العقارات المملوكة من قبل الشركة وشركاتها التابعة الجوهرية	: الجدول (١٦٦)
٣١١.....	العقارات المستأجرة من قبل الشركة وشركاتها التابعة الجوهرية	: الجدول (١٦٧)
٣١٣.....	تفاصيل العلامات التجارية المسجلة	: الجدول (١٦٨)
٣١٤.....	ملخص للنزاعات التجارية المقامة من قبل الشركة	: الجدول (١٦٩)
٣١٤.....	ملخص للنزاعات الأخرى المقامة من قبل الشركة	: الجدول (١٧٠)
٣١٥.....	ملخص للنزاعات التجارية المقامة من قبل شركة الأسلاك المتخصصة	: الجدول (١٧١)
٣١٥.....	ملخص للنزاعات التجارية المقامة ضد الشركة	: الجدول (١٧٢)
٣٢٦.....	الأسهم المتعهد بتغطيتها	: الجدول (١٧٣)

قائمة الأشكال

٤٤.....	الهيكل التنظيمي للمجموعة:	: الشكل (١)
٦٩.....	هيكل ملكية مصانع المجموعة	: الشكل (٢)
١٠٢.....	هيكل الشركة التنظيمي كما في تاريخ هذه النشرة	: الشكل (٣)

-1- التعريفات والمصطلحات

الاتفاقيات التي يحق للمستثمرين من الأفراد غير السعوديين المقيمين خارج المملكة والمؤسسات المسجلة خارج المملكة بالاستثمار بشكل غير مباشر الدخول فيها من خلال إحدى مؤسسات السوق المالية المرخصة قبل الهيئة للحصول على المنافع الاقتصادية للأسهم.	اتفاقيات المبادلة (SWAP)
اتفاقية التعهد بتغطية الطرح التي تم إبرامها بين الشركة والمساهمين البائعين ومتعهد التغطية والمتعلقة بالطرح.	اتفاقية التعهد بالتغطية
إجمالي الناتج المحلي (وهو أشمل مقياس كمي لإجمالي النشاط الاقتصادي في الدولة، ويمثل القيمة النقدية لجميع البضائع المنتجة والخدمات المقدمة داخل الحدود الجغرافية للدولة على مدى فترة زمنية معينة).	إجمالي الناتج المحلي
نصيب الفرد من إجمالي الناتج المحلي، وهو ما يمثل مقياساً لمتوسط دخل الفرد في دولة ما (ويتم حسابه بقسمة إجمالي الناتج المحلي على عدد السكان).	إجمالي الناتج المحلي للفرد
قبول إدراج أسهم الشركة في السوق المالية وفقاً لقواعد الإدراج.	الإدراج
منظمة البلدان المصدرة للنفط.	أوبك
المفوضية الأوروبية للمساعدات الإنسانية والحماية المدنية.	إيكو
استمارة الطلب التي تستخدم من قبل الفئات المشاركة لتسجيل طلباتهم في أسهم الطرح خلال فترة بناء سجل الأوامر. ويشمل هذا المصطلح (حسب الحال) استمارة الطلب الإلحافي عند تغيير النطاق السعري.	استمارة الطلب
أسلاك إمداد الطاقة الكهربائية والإنارة والتديدات الداخلية للمساكن والمكاتب وغيرها من الأماكن غير الصناعية.	الأسلاك
مائة وخمسون مليون (١٥٠,٠٠٠,٠٠٠) سهم عادي للشركة، بقيمة اسمية عشرة (١٠) ريال سعودي للسهم الواحد مدفوعة بالكامل.	الأسهم
ثلاثة وثلاثون مليون (٣٣,٠٠٠,٠٠٠) سهم تمثل اثنان وعشرون بالمائة (٢٢٪) من رأس المال الشركة.	أسهم الطرح
أعضاء مجلس إدارة الشركة.	أعضاء المجلس
الزوج والزوجة والأولاد القصر، ولأغراض لائحة حوكمة الشركات:	
• الآباء، والأمهات، والأجداد، والجداوات وإن علوا.	الأقارب
• الأولاد، وأولادهم وإن نزلوا.	
• الإخوة والأخوات الأشقاء، أو لأب، أو الأم.	
• الأزواج والزوجات	
أمين سر مجلس الإدارة.	أمين السر
برنامج أطلقته وزارة الموارد البشرية والتنمية الاجتماعية بموجب قرار وزير الموارد البشرية والتنمية الاجتماعية رقم (٤٠٤٠) بتاريخ ١٢/٠١/١٤٢٢هـ (الموافق ١٠/٠٩/٢٠١١م) المبني على قرار مجلس الوزراء رقم (٥٠) بتاريخ ٢١/٠٥/١٤١٥هـ (الموافق ٢٧/١٠/١٩٩٤) لتقديم حوافز للمنشآت كي تقوم بتوظيف المواطنين السعوديين. ويقوم هذا البرنامج بتقييم أداء أي منشأة على أساس نطاقات محددة، وهي البلاتيني والأخضر (المنقسم إلى ثلاث فئات: الأخضر المنخفض والمتوسط والمرتفع) والأصفر والأحمر.	برنامج نطاقات
وتعتبر المنشآت التي تصنّف ضمن النطاقين البلاتيني والأخضر ملتزمة بمتطلبات التوظيف مما يؤهلها للحصول على بعض الإمتيازات المحددة، مثل تمكينهم من الحصول على تأشيرات العمل للموظفين الأجانب وتجديدها أو تمكينهم من تغيير مهنة الموظفين الأجانب (باستثناء المهن المقتصرة على المواطنين السعوديين). أما المنشآت التي تصنّف ضمن النطاقين الأصفر أو الأحمر (اعتماداً على مدى عدم التزام تلك المنشآت)، فتعتبر غير ملتزمة بمتطلبات التوظيف ومعرضة لفرض بعض الإجراءات العقابية ضرها، مثل الحد من قدرتها على تجديد تأشيرات العمل للموظفين الأجانب أو عدم تمكينها تماماً من الحصول على تأشيرات العمل للموظفين الأجانب أو تجديدها.	
مؤسسة غير ربحية تأسست عام ١٩٧١م في المملكة المتحدة لمنح الاعتمادات.	بريتيش أبروفال سيرفسز فور كيبلز (BASEC)
التعليمات المنظمة لتملك المستثمرين الاستراتيجيين الأجانب حصصاً استراتيجية في الشركات المدرجة الصادرة عن مجلس هيئة السوق المالية بموجب القرار رقم ٢-٦٥ - ٢٠١٩ وتاريخ ١٤/١٠/١٤٤٠هـ (الموافق ١٧ يونيو ٢٠١٩م) بناءً على نظام السوق المالية الصادر بالمرسوم الملكي رقم (م/٣٠) وتاريخ ٠٢/٠٦/١٤٢٤هـ وتعديلاتها.	التعليمات بشأن المستثمرين الاستراتيجيين الأجانب
تعليمات بناء سجل الأوامر وتخصيص الأسهم في الاكتتابات الأولية الصادرة بناءً على قرار مجلس إدارة الهيئة رقم (٢-٩٤-٢٠١٦) بتاريخ ١٥/١٠/١٤٣٧هـ (الموافق ٢٠/٠٧/٢٠١٦م) والمعدلة بقرار مجلس الهيئة رقم (٢-١٠٢-٢٠١٩) وتاريخ ١٨/٠١/١٤٤١هـ (الموافق ١٧/٠٩/٢٠١٩م).	تعليمات بناء سجل الأوامر وتخصيص الأسهم في الاكتتابات الأولية
الجمعية الأمريكية لاختبار المواد (ASTM International)	الجمعية الأمريكية لاختبار المواد (ASTM International)
إتحاد دولي أو منظمة دولية غير حكومية وليست من منظمات الأمم المتحدة، تضم هيئات وأجهزة المواصفات والمقاييس في الدول المختلفة، ويشارك فيها عضو من كل دولة، وتختص بإصدار المواصفات الدولية، وقد تأسست في عام ١٩٤٦م في جنيف لتسهيل التعاون وتوحيد المواصفات الصناعية على المستوى الدولي بهدف تسهيل عمليات التبادل التجاري للسلع والخدمات.	الجمعية الدولية لتوحيد وجودة المقاييس (إيزو/ISO)

الجمعية العامة	الجمعية العامة غير العادية و / أو الجمعية العامة العادية، وتعني «الجمعية العامة» أي جمعية عامة للشركة.
الجمعية العامة العادية	الجمعية العامة العادية لمساهمي الشركة المنعقدة وفقاً للنظام الأساسي للشركة.
الجمعية العامة غير العادية	الجمعية العامة غير العادية لمساهمي الشركة والتي تعقد وفقاً للنظام الأساسي للشركة.
	الأشخاص غير المذكورين أدناه:
	١- تابعي المصدر
	٢- المساهمين الكبار في المصدر
	٣- أعضاء مجالس الإدارة وكبار التنفيذيين للمصدر
الجمهور	٤- أعضاء مجالس الإدارة وكبار التنفيذيين لتابعي المصدر
	٥- أعضاء مجالس الإدارة وكبار التنفيذيين لدى المساهمين الكبار في المصدر
	٦- أي أقرباء للأشخاص المشار إليهم في (١، ٢، ٣، ٤ أو ٥) أعلاه
	٧- أي شركة يسيطر عليها أي من الأشخاص المشار إليهم في (١، ٢، ٣، ٤، ٥ أو ٦) أعلاه
	٨- الأشخاص الذين يتصرفون بالاتفاق معاً ويملكون مجتمعين (٥%) أو أكثر من فئة الأسهم المراد إدراجها.
الجهات المستلمة	الجهات المستلمة المذكورة أسماؤها في الصفحة (ح) من هذه النشرة.
جيجوات	وحدة القدرة الكهربائية (مليار وات).
حبيبات بلاستيكية (FR)	حبيبات بلاستيكية مؤخرة للحريق.
حبيبات بلاستيكية (HDPE)	حبيبات بلاستيكية من نوع عديد الإيثيلين عالي الكثافة.
حبيبات بلاستيكية (LSHF)	حبيبات بلاستيكية مؤخرة للحريق خفيفة الدخان خالية من الهالوجين.
حبيبات بلاستيكية (MDPE)	حبيبات بلاستيكية من نوع عديد الإيثيلين متوسط الكثافة.
الحكومة	حكومة المملكة العربية السعودية، وتفسر كلمة «حكومية» وفقاً لذلك.
النواقل الهوائية	خطوط نقل الطاقة للتوصيلات بين المدن والمسافات الطويلة.
خيوط البروبيلين (PP)	خيوط بلاستيكية تستخدم في جمع الأقطاب الخاصة بالكابلات للحفاظ على شكلها الدائري.
رؤية المملكة ٢٠٣٠	البرنامج الاقتصادي الاستراتيجي الوطني والذي يهدف إلى تقليل الاعتماد على النفط كمصدر دخل رئيسي للدولة وتويع الاقتصاد السعودي وتطوير الخدمات العامة.
ريال أو ريال سعودي	الريال السعودي، العملة الرسمية للمملكة.
الرئيس التنفيذي	الرئيس التنفيذي للشركة.
رئيس المجلس	رئيس مجلس إدارة الشركة.
سايبور (SIBOR)	معدل تكلفة الاقتراض بين البنوك في المملكة لمدة عام واحد، ويتم تحديثه بشكل يومي.
سعر الطرح	[٥] ريال سعودي لكل سهم.
السنة المالية	هي السنة المالية للشركة والتي تبدأ من ١ يناير إلى ٣١ ديسمبر من كل سنة ميلادية.
السوق المالية أو تداول	السوق الذي يتم فيه تداول الأوراق المالية ويتم تشغيله من قبل شركة تداول السعودية، وهي شركة تابعة لمجموعة تداول السعودية.
الشخص	أي شخص طبيعي أو اعتباري يأخذ هذه الصفة بموجب أنظمة المملكة.
الشخص المرخص له	شخص مرخص له من قبل الهيئة بممارسة أعمال الأوراق المالية.
الشرق الأوسط وشمال أفريقيا	منطقة الشرق الأوسط وشمال أفريقيا.
الشركات التابعة	الشركات التابعة الجوهريّة والشركات التابعة غير الجوهريّة
الشركات التابعة الجوهريّة	شركة المعادن وشركة الأسلاك المتخصصة وشركة الكابلات الهاتفية وشركة كابلات الرياض والشركة الوطنية لصناعة الكابلات شركة الشخص الواحد ذ.م.م.
الشركات التابعة غير الجوهريّة	شركة الكابلات المحدودة والشركة العربية الخليجية للكابلات الكهربائية وشركة قطر للكابلات والشركة الخليجية للأعمال الكهربائية ش.م.م وشركة كابلات الرياض المصرية للأعمال الكهربائية وشركة الخليج والرياح لصناعة الأسلاك والكابلات الكهربائية والالكترونية وشركة الرواد لإنتاج الأسلاك والقابلات الكهربائية المحدودة و الشركة العراقية الوطنية لصناعة القابلات.
شركة الأسلاك المتخصصة	الشركة السعودية الحديثة لصناعة الأسلاك والكابلات المتخصصة.
شركة الكابلات العمانيّة	شركة صناعة الكابلات العمانيّة (ش.م.ع.ع)

شركة الكابلات المحدودة	الشركة السعودية الحديثة للكابلات المحدودة.
شركة الكابلات الهاتفية	الشركة السعودية الحديثة لصناعة الكابلات الهاتفية.
شركة كابلات الرياض	شركة كابلات الرياض
شركة المعادن	الشركة السعودية الحديثة لصناعة المعادن والكابلات والبلاستيك.
الشركة أو المصدر	شركة مجموعة كابلات الرياض.
الشركة العمانية القابضة لخدمات البيئة	الشركة العمانية القابضة لخدمات البيئة (ش.م.ع.م).
التشريع	المصدر الأساسي للتشريع في الإسلام.
الصحيفة الرسمية	جريدة أم القرى، وهي الجريدة الرسمية لحكومة المملكة.
الصين	جمهورية الصين الشعبية.
ضريبة القيمة المضافة	ضريبة القيمة المضافة الصادر بشأنها قرار مجلس الوزراء بتاريخ ١٤٢٨/٠٥/٠٢ هـ (الموافق ٢٠١٧/٠١/٣٠ م) بالموافقة على الاتفاقية الموحدة لضريبة القيمة المضافة لدول مجلس التعاون لدول الخليج العربية. والتي بدأ العمل بها ابتداء من ١ يناير ٢٠١٨ م، كضريبة جديدة تضاف لمنظومة الضرائب والرسوم الأخرى الواجب العمل بها من قبل قطاعات محددة في المملكة، وفي دول مجلس التعاون لدول الخليج العربية. مقدار هذه الضريبة هي ٥٪، وتم استثناء عدد من المنتجات منها (كالأغذية الأساسية، والخدمات المتعلقة بالرعاية الصحية والتعليم). كما أعلنت وزارة المالية مؤخراً زيادة نسبة ضريبة القيمة المضافة إلى ١٥٪ ابتداءً من ١ يوليو ٢٠٢٠ م.
ضوابط الشركات المدرجة	الضوابط والإجراءات التنظيمية الصادرة تنفيذاً لنظام الشركات الخاصة بشركات المساهمة المدرجة الصادرة عن مجلس هيئة السوق المالية بموجب القرار رقم ٨-١٢٧-٢٠١٦ وتاريخ ٢٠١٦/٠١/١٦ هـ (الموافق ٢٠١٦/١٠/١٧ م) والمعدلة بقرار مجلس هيئة السوق المالية رقم ٤-١٢٢-٢٠٢٠ وتاريخ ٢٠٢٠/٠٤/٠٣ هـ (الموافق ٢٠٢٠/١١/١٨ م).
الطرح	طرح ثلاثة وثلاثون مليون (٣٦,٠٠٠,٠٠٠)، تمثل اثنان وعشرون بالمائة (٢٢٪) من أسهم رأس مال الشركة، بسعر طرح قدره [٥] [٥] ريال سعودي للسهم الواحد.
طرف ذو علاقة/ أطراف ذوي علاقة	يشتمل مصطلح «طرف ذو علاقة» أو «أطراف ذوي علاقة» في هذه النشرة وبموجب قائمة المصطلحات المستخدمة في لوائح هيئة السوق المالية وقواعدها الصادرة عن مجلس الهيئة بموجب القرار رقم ٤-١١-٢٠٠٤ وتاريخ ٢٠ /٠٨ / ١٤٢٥ هـ الموافق ١٠/٠٤ / ٢٠٠٤ م، والمعدلة بقرار مجلس هيئة السوق المالية رقم ١-٩٤-٢٠٢٢ بتاريخ ٢٤ /٠١/٢٤ هـ (الموافق ٠٨/٢٢ / ٢٠٢٢ م). أي من الجهات التالية: أ- تابعي المصدر. ب- المساهمين الكبار في المصدر. ج- أعضاء مجلس الإدارة وكبار التنفيذيين في المصدر. د- أعضاء مجالس الإدارة وكبار التنفيذيين لتابعي المصدر. هـ- أعضاء مجالس الإدارة وكبار التنفيذيين لدى المساهمين الكبار في المصدر. و- أي أقرباء للأشخاص المشار إليهم في (أ) و(ب) و(ج) و(د) و(هـ) وأغلاهم. ز- أي شركة يسيطر عليها أي شخص مشار إليه في (أ) و(ب) و(ج) و(د) و(هـ) و(و) وأغلاهم. ولأغراض الفقرة (ز)، يقصد بـ «السيطرة» القدرة على التأثير على أفعال أو قرارات شخص آخر، بشكل مباشر أو غير مباشر، منفرداً أو مجتمعاً مع قريب أو تابع، من خلال أي من الآتي: (أ) امتلاك نسبة تساوي ٣٠٪ أو أكثر من حقوق التصويت في شركة. (ب) حق تعيين ٣٠٪ أو أكثر من أعضاء الجهاز الإداري، وتفسر كلمة «المسيطر» وفقاً لذلك.
طلبات المشاركة في بناء سجل الأوامر	الطلب المقدم لمديري سجل اكتتاب المؤسسات من قبل الجهات المشاركة لتسجيل طلباتهم في أسهم الطرح خلال عملية بناء سجل الأوامر، ويقدم لمديري سجل اكتتاب المؤسسات في موعد أقصاه آخر يوم من مدة بناء سجل الأوامر. ويشمل هذا المصطلح (حسب الحال) الطلبات الإلحاقية عند تغيير النطاق السعري.
الطن	كتلة قياس مساوية لألف (١٠٠٠) كجم.
طن متري	(١,٠٠٠ كجم) أو (٢,٢٠٤,٦٢ رطل)
الولايات المتحدة	الولايات المتحدة الأمريكية.
اليونيسف	مؤسسة الأمم المتحدة لرعاية الطفولة.
عديد الإيثيلين (PE)	حبيبات بلاستيكية تستخدم كمادة عازلة للأسلاك والكابلات.
عديد الإيثيلين المتشابك (XLPE)	حبيبات بلاستيكية تستخدم كمادة عازلة للأسلاك والكابلات.
عديد فينيل الكلورايد (PVC)	حبيبات بلاستيكية تستخدم كمادة عازلة وكحشوة وكغلاف خارجي للأسلاك والكابلات.
فترة الحظر	فترة السنة (٦) أشهر التي لا يجوز خلالها لكبار المساهمين التصرف في أي من أسهمهم بدءاً من تاريخ بدء تداول أسهم الشركة في السوق.
فترة الطرح	الفترة التي تبدأ من يوم الاثنين بتاريخ ١٤٤٤/٤/٢٧ هـ (الموافق ٢٠٢٢/١١/٢١ م)، وتستمر لمدة يومان (٢) شاملة آخر يوم لإغلاق الاكتتاب حتى نهاية يوم الثلاثاء بتاريخ ١٤٤٤/٤/٢٨ هـ (الموافق ٢٠٢٢/١١/٢٢ م).

فترة بناء سجل الأوامر	الفترة التي يسمح خلالها للفئات المشاركة بتقديم استثمارات الطلب أو طلبات المشاركة في بناء سجل الأوامر والتي تم تحديدها في الجدول رقم (٣) «الجدول الزمني المتوقع للطرح».
الفئات المشاركة	الفئات التي يحق لها المشاركة في عملية بناء سجل الأوامر وهي: ١- الصناديق العامة والخاصة التي تستثمر في الأوراق المالية المدرجة في السوق المالية السعودية إذا كانت شروط وأحكام الصندوق تتيح لها بذلك، مع الالتزام بالأحكام والقيود المنصوص عليها في لائحة صناديق الاستثمار وتعليمات بناء سجل الأوامر وتخصيص الأسهم في الاكتتابات الأولية. ٢- مؤسسات السوق المالية المرخصة من الهيئة بالتعامل في الأوراق المالية بصفة أصيل، مع الالتزام بالأحكام المنصوص عليها في قواعد الكفاية المالية عند تقديم استمارة الطلب. ٣- عملاء مؤسسة السوق المالية المرخصة من قبل الهيئة في ممارسة أعمال الإدارة وفقاً للأحكام والقيود المنصوص عليها في تعليمات بناء سجل الأوامر وتخصيص الأسهم في الاكتتابات الأولية. ٤- الأشخاص الاعتباريين الذين يجوز لهم فتح حساب استثماري في المملكة وحساب لدى مركز الإيداع. باستثناء المستثمرين الأجانب غير المقيمين من غير المستثمرين الأجانب المؤهلين وفقاً للقواعد المنظمة لاستثمار المؤسسات المالية الأجنبية المؤهلة في الأوراق المالية المدرجة، وفقاً لتعميم الهيئة رقم (٥١٥٨/٦) وتاريخ ١٤٣٥/٨/١١ هـ (الموافق ٢٠١٤/٠٦/٠٩ م) الصادر بناء على قرار مجلس الهيئة رقم (٩- ٢٨ - ٢٠١٤) وتاريخ ١٤٣٥/٧/٢٠ هـ (الموافق ٢٠١٤/٥/١٩ م).
القضبان	٥- الجهات الحكومية، وأي هيئة دولية تعترف بها الهيئة، أو السوق، أو سوق مالية أخرى تعترف بها الهيئة، أو مركز الإيداع. ٦- الشركات المملوكة من الحكومة، مباشرة أو عن طريق مدير محفظة خاصة. ٧- الشركات الخليجية والصناديق الخليجية إذا كانت شروط وأحكام الصندوق تتيح لها ذلك.
قضبان الألمنيوم	قضبان النحاس والألمنيوم المستخدمة في إنتاج موصلات لكابلات الطاقة، وموصلات النواقل الهوائية، وحجاب الموصلات، والتدريع.
قضبان النحاس	قضبان من الألمنيوم عالية النقاوة بقطر ٩,٥ ملم كمادة أولية في تصنيع كابلات وموصلات (نواقل) الألمنيوم.
قواعد الإدراج	قضبان نحاسية عالية النقاوة بقطر ٨ ملم كمادة أولية في تصنيع موصلات (نواقل) النحاس. قواعد الإدراج الموافق عليها بقرار مجلس هيئة السوق المالية رقم ٣- ١٢٣ - ٢٠١٧ بتاريخ ٢٠١٧/٠٤/٠٩ هـ الموافق ٢٠١٧/١٢/٢٧ م) والمعدلة بقرار مجلس الهيئة رقم ٣- ٩٦- ٢٠٢٢ بتاريخ ٢٠٢٢/٠٤/٠٩ هـ الموافق ٢٠٢٢/٠٩/٠٦ م).
القواعد المنظمة لاستثمار المؤسسات المالية الأجنبية	القواعد المنظمة لاستثمار المؤسسات المالية الأجنبية المؤهلة في الأوراق المالية المدرجة الصادرة بموجب قرار مجلس الهيئة رقم (٤٢٣-١-٢٠١٥) بتاريخ ١٤٢٦/٠٧/١٥ هـ الموافق ٢٠١٥/٠٥/٠٤ م) والمعدلة بموجب قرار مجلس الهيئة رقم (٣- ٦٥- ٢٠١٩) بتاريخ ١٤٤٠/١٠/١٤ هـ الموافق ٢٠١٩/٠٦/١٧ م) وما يطرأ عليها من تعديلات.
قواعد طرح الأوراق المالية والالتزامات المستمرة	قواعد طرح الأوراق المالية والالتزامات المستمرة الصادرة عن مجلس هيئة السوق المالية بموجب قرار المجلس رقم (٣- ١٢٣- ٢٠١٧) وتاريخ ٢٠١٧/٠٤/٠٩ هـ الموافق ٢٠١٧/١٢/٢٧ م) بناءً على نظام السوق المالية والمعدلة بموجب قرار مجلس هيئة السوق المالية رقم ١- ٩٤- ٢٠٢٢ وتاريخ ١٤٤٤/٠١/٢٤ هـ الموافق ٢٠٢٢/٠٨/٢٢ م).
القوائم المالية	القوائم المالية للأعوام ٢٠١٩ م، ٢٠٢٠ م، ٢٠٢١ م والقوائم المالية المفحوصة لفترة السنة أشهر المنتهية في ٣٠ يونيو ٢٠٢٢ م.
القوائم المالية لعام ٢٠١٩ م	القوائم المالية الموحدة المراجعة للشركة للعام المنتهي في ٣١ ديسمبر ٢٠١٩ م (مع بيانات مقارنة للعام المنتهي في ٣١ ديسمبر ٢٠١٨ م) المُعدة وفقاً للمعايير الدولية للتقرير المالي (IFRS).
القوائم المالية لعام ٢٠٢٠ م	القوائم المالية الموحدة المراجعة للشركة للعام المنتهي في ٣١ ديسمبر ٢٠٢٠ م (مع بيانات مقارنة للعام المنتهي في ٣١ ديسمبر ٢٠١٩ م) المُعدة وفقاً للمعايير الدولية للتقرير المالي (IFRS).
القوائم المالية لعام ٢٠٢١ م	القوائم المالية الموحدة المراجعة للشركة للعام المنتهي في ٣١ ديسمبر ٢٠٢١ م (مع بيانات مقارنة للعام المنتهي في ٣١ ديسمبر ٢٠٢٠ م) المُعدة وفقاً للمعايير الدولية للتقرير المالي (IFRS).
القوائم المالية المفحوصة لفترة السنة أشهر المنتهية في ٣٠ يونيو ٢٠٢٢ م	القوائم المالية المفحوصة للشركة لفترة السنة أشهر المنتهية في ٣٠ يونيو ٢٠٢٢ م (مع بيانات مقارنة لفترة السنة أشهر المنتهية في ٣٠ يونيو ٢٠٢١ م) المُعدة وفقاً للمعايير الدولية للتقرير المالي (IFRS).
كابلات الاتصالات (الألياف والنحاس)	شبكات الاتصالات الرئيسية والاتصالات البينية لأنظمة نقل البيانات وتطبيقات الألياف إلى الشبكات والألياف إلى المنازل.
كابلات ذات الجهد العالي وذات الجهد الفائق	كابلات نقل الطاقة المستخدمة في مشاريع البنية التحتية وشبكة النقل والتي يصل جهدها إلى ٥٠٠ كيلو فولت.
كابلات ذات الجهد المتوسط	كابلات توزيع الطاقة ونقلها في مشاريع البنية التحتية ويتراوح جهدها من ١ كيلو فولت إلى ٣٣ كيلو فولت.
كابلات ذات الجهد المنخفض	كابلات تستخدم في البناء وتوزيع الطاقة، ويشمل ذلك توصيل الكهرباء من المحطات الفرعية إلى عدادات الطاقة بداخل المباني.
الكابلات والأسلاك الأخرى	الأسلاك والكابلات الخاصة لدوائر التحكم، ومركبات العزل، وكريات البولي فينيل كلورايد، والاسطوانات الخشبية والفولاذية، والقضبان النحاسية، وقضبان الألمنيوم.
كبار التنفيذيين	أي شخص طبيعي يكون مكلفاً - وحده أو مع آخرين - من قبل مجلس إدارة الشركة أو من قبل عضو في مجلس إدارة الشركة بمهام إشراف وإدارة، وتكون مرجعيته إلى مجلس الإدارة مباشرة أو عضو في مجلس إدارة الشركة أو الرئيس التنفيذي.

كيلو فولت	وحدة القدرة الكهربائية (مليار وات).
لائحة حوكمة الشركات	لائحة حوكمة الشركات الصادرة بموجب قرار مجلس الهيئة رقم (٨-١٦-٢٠١٧)، بتاريخ ١٦/٠٥/١٤٢٨هـ (الموافق ١٣/٠٢/٢٠١٧م) والمعدلة بقرار مجلس هيئة سوق المالية رقم ٩٤-٢٠٢٢ بتاريخ ٢٤/٠١/١٤٤٤هـ (الموافق ٢٢/٠٨/٢٠٢٢م).
لائحة صناديق الاستثمار	لائحة صناديق الاستثمار الصادرة عن هيئة السوق المالية بموجب القرار رقم ٢١٩-٢٠٠٦ وتاريخ ١٢/٠٣/١٤٢٧هـ (الموافق ٢٤/١٢/٢٠٠٦م) بناءً على نظام السوق المالية الصادر بالمرسوم الملكي رقم م/٣٠ وتاريخ ٠٢/٠٦/١٤٢٤هـ، والمعدلة بقرار مجلس هيئة السوق المالية رقم ٢-٢٢-٢٠٢١ وتاريخ ١٢/٠٧/١٤٤٢هـ (الموافق ٢٤/٠٢/٢٠٢١م).
اللجان	لجنة المراجعة ولجنة الترشيحات والمكافآت واللجنة التنفيذية للشركة.
اللجنة الكهروتقنية الدولية (IEC)	اللجنة الكهروتقنية الدولية التي تعنى بتطوير المواصفات الخاصة بالمنتجات الكهربائية والإلكترونية حسب مواصفات تقنية محددة.
م	ميلادي.
متعهد التغطية	شركة الرياض المالية.
مجلس الإدارة أو المجلس	مجلس إدارة الشركة.
مجلس التعاون	مجلس التعاون لدول الخليج العربي والدول الأعضاء هي المملكة ومملكة البحرين ودولة الكويت وسلطنة عمان ودولة قطر ودولة الإمارات العربية المتحدة.
المجلد	المغلف بالألومنيوم للحماية من الصدا.
المجموعة	الشركة وشركاتها التابعة.
مراجع الحسابات	كي بي إم جي للاستشارات المهنية (المعروفة سابقاً بـ كي بي إم جي الفوزان وشركاه).
مدير الاكتتاب	شركة الرياض المالية.
مديرو سجل اكتتاب المؤسسات	شركة الرياض المالية. شركة المجموعة المالية هيرميس السعودية. شركة العربي المالية.
المساهم أو المساهمون	أي مالك أو مالكون لأسهم في الشركة.
مساهم كبير	المساهم الذي يملك (٥٪) أو أكثر من أسهم المصدر سواء بشكل مباشر أو غير مباشر.
المساهمون البانعون	المساهمون المبين أسمائهم في الجدول رقم (٤) «هيكل ملكية الشركة قبل وبعد الطرح» والذين سيقومون ببيع بعض أسهمهم من خلال عملية الطرح.
المساهمون الحاليون	المساهمون الحاليون في الشركة والتي ترد أسمائهم في الجدول رقم (٤) «هيكل ملكية الشركة قبل وبعد الطرح».
المستثمر الأجنبي المؤهل	مستثمر أجنبي مؤهل وفقاً للقواعد المنظمة لاستثمار المؤسسات المالية الأجنبية المؤهلة في الأوراق المالية المدرجة للاستثمار في الأوراق المالية المدرجة. ويتم تقديم طلب التأهيل إلى مؤسسة سوق مالية مرخص لها لتقوم بتقييم الطلب وقبوله وفقاً للقواعد المنظمة لاستثمار المؤسسات المالية الأجنبية المؤهلة في الأوراق المالية المدرجة.
المستثمر الاستراتيجي الأجنبي	شخص اعتباري أجنبي يهدف إلى تملك حصة استراتيجية في الشركات المدرجة وفقاً للتعليمات المنظمة لتملك المستثمرين الاستراتيجيين الأجانب حصصاً استراتيجية في الشركات المدرجة. ويقصد بمصطلح «حصة استراتيجية» نسبة الملكية المباشرة في أسهم الشركة المدرجة، التي يهدف من خلالها إلى المساهمة في تعزيز الأداء المالي أو التشغيلي لهذه الشركة المدرجة.
المستثمرون الأجانب	المستثمرون الأجانب المؤهلون والمستثمرون الاستراتيجيون الأجانب.
المستشار القانوني	مكتب مقرن بن محمد الشعلان للمحاماة بالنسبة للطرح داخل المملكة.
المستشار المالي	شركة الرياض المالية.
مستشار دراسة السوق	شركة آرثر دي ليتل السعودية.
المستشارون	مستشارو الشركة فيما يتعلق بالطرح، والذين تظهر أسمائهم في الصفحة (و) و (ز) من هذه النشرة.
مصانع الكابلات	المصانع التابعة للشركة والشركات التابعة والخاصة بصناعة الكابلات والأسلاك الكهربائية بمختلف أنواعها، والمكونة من مصانع الكابلات من الرقم (١) وحتى الرقم (٩) والموصوفة في القسم رقم (٤) «نظرة عامة عن الشركة والشركات التابعة لها وطبيعة أعمالها» من هذه النشرة.
المصانع المساندة	المصانع التابعة لشركة المعادن والخاصة بصناعة المواد الداخلة في تصنيع الكابلات والأسلاك الكهربائية اللازمة لمصانع المجموعة، والمؤلفة من المصانع المساندة رقم (١) وحتى الرقم (٦)، والموصوفة في القسم رقم (٤) «نظرة عامة عن الشركة والشركات التابعة لها وطبيعة أعمالها» من هذه النشرة.
مصنع الكابلات رقم (١)	المصنع التابع للشركة الواقع في مدينة الرياض على مساحة ٣٦,٠٠٠م ^٢ ، والخاص بإنتاج الكابلات ذات الجهد المنخفض والمتوسط والعالي.

المصنع التابع لشركة المعادن، الواقع في مدينة الرياض على مساحة ٢٣٢,٠٠٠م ^٢ ، والخاص بإنتاج الكابلات ذات الجهد المنخفض والمتوسط والعالي والفائق.	مصنع الكابلات رقم (٢)
المصنع التابع للشركة، الواقع في مدينة الرياض على مساحة ٢٢٨٩,٠٠٠م ^٢ ، الخاص بإنتاج الكابلات ذات الجهد المنخفض والمتوسط والعالي والفائق.	مصنع الكابلات رقم (٣)
المصنع التابع لشركة الأسلاك المتخصصة، الواقع في مدينة الرياض على مساحة ٢٢٧,٠٠٠م ^٢ ، والخاص بإنتاج الأسلاك والكابلات الكهربائية المنزلية.	مصنع الكابلات رقم (٤)
المصنع التابع لشركة الأسلاك المتخصصة، الواقع في مدينة الرياض على مساحة ٢٥٠,٩٠٠م ^٢ ، والخاص بإنتاج الموصلات الهوائية.	مصنع الكابلات رقم (٥)
المصنع التابع لشركة الكابلات الهاتفية، الواقع في مدينة الرياض على مساحة ٢٢٤,٠٠٠م ^٢ ، والخاص بإنتاج الكابلات الهاتفية المصنعة من النحاس.	مصنع الكابلات رقم (٦)
المصنع التابع لشركة الكابلات الهاتفية، الواقع في مدينة الرياض على مساحة ٢٥٠,٠٠٠م ^٢ ، والخاص بإنتاج الكابلات الهاتفية من الألياف البصرية.	مصنع الكابلات رقم (٧)
المصنع التابع للشركة الوطنية لصناعة الكابلات، الواقع في مدينة الشارقة في دولة الإمارات العربية المتحدة على مساحة ٢٥٦,٧١٢م ^٢ .	مصنع الكابلات رقم (٨)
المصنع التابع لشركة الرواد لإنتاج الأسلاك والقابلات الكهربائية المحدودة، الواقع في محافظة بغداد في جمهورية العراق على مساحة تبلغ ٢٧٥,٠٠٠م ^٢ .	مصنع الكابلات رقم (٩)
المصنع التابع لشركة المعادن، الواقع في مدينة الرياض على مساحة ٢٤٠,٩٠٦م ^٢ ، والخاص بإنتاج حبيبات عديد فينيل الكلورايد (PVC) المستخدمة في تصنيع الكابلات والأسلاك الكهربائية.	المصنع المساند رقم (١)
المصنع التابع لشركة المعادن، الواقع في مدينة الرياض على مساحة ٢١٥,١٨٤م ^٢ ، والخاص بإنتاج قضبان النحاس المستخدمة في تصنيع الكابلات والأسلاك الكهربائية.	المصنع المساند رقم (٢)
المصنع التابع لشركة المعادن، الواقع في مدينة الرياض على مساحة ٢١٤,٠١٨م ^٢ ، والخاص بإنتاج قضبان الألمنيوم المستخدمة في تصنيع الكابلات والأسلاك الكهربائية.	المصنع المساند رقم (٣)
المصنع التابع لشركة المعادن، الواقع في مدينة الرياض على مساحة ٢٢٠,٠٠٠م ^٢ ، والخاص بإنتاج البكرات الخشبية والحديدية المستخدمة في نقل وتخزين الكابلات والأسلاك الكهربائية.	المصنع المساند رقم (٤)
المصنع التابع لشركة المعادن، الواقع في مدينة الرياض على مساحة ٢٣,٥٠٠م ^٢ ، والخاص بإنتاج حبيبات عديد الإيثيلين المتشابك (XLPE) المستخدمة في تصنيع الكابلات والأسلاك الكهربائية.	المصنع المساند رقم (٥)
المصنع التابع لشركة المعادن، الواقع في مدينة الرياض، والخاص بإنتاج خيوط البروبيلين (PP) المستخدمة في تصنيع الكابلات والأسلاك الكهربائية.	المصنع المساند رقم (٦)
المعايير الدولية للتقرير المالي (IFRS) الهيئة السعودية للمراجعين والمحاسبين.	المعايير الدولية للتقرير المالي (IFRS)
الأشخاص السعوديين الطبيعيين، بما في ذلك المرأة السعودية المطلقة أو الأرملة التي لها أولاد قصر من زوج غير سعودي - حيث يحق لها أن تكتب باسمها أو بأسماء أولادها القصر لصالحها شريطة أن تقدم ما يثبت أنها مطلقة أو أرملة وما يثبت أمومتها للأولاد القصر، وأي شخص طبيعي غير سعودي مقيم في المملكة أو مواطن دول مجلس التعاون الخليجي العربي ممن لديهم حساباً بنكياً لدى الجهات المستلمة، ويحق لهم فتح حساب استثماري.	المكتتبون الأفراد
الفئات المشاركة والمكتتبون الأفراد.	المكتتبين
المملكة العربية السعودية.	المملكة أو السعودية
المؤسسة العامة للتأمينات الاجتماعية بالمملكة العربية السعودية.	المؤسسة العامة للتأمينات الاجتماعية
هذه النشرة المعدّة من قبل الشركة والمتعلّقة بالطرح.	نشرة الإصدار أو النشرة
الشركة العمانية القابضة لخدمات البيئة (ش.م.ع.م)	الشركة العمانية القابضة لخدمات البيئة
نظام الشركة الأساس المعتمد من قبل الجمعية العامة، والذي تم استعراضه بإيجاز في القسم الفرعي (١٢-١٥) «ملخص النظام الأساس للشركة» من هذه النشرة.	النظام الأساس
نظام السوق المالية الصادر بالمرسوم الملكي رقم م/٣٠ وتاريخ ٠٦/٠٦/١٤٢٤هـ (الموافق ٠١/٠٨/٢٠٠٣م)، وما ورد عليه من تعديلات.	نظام السوق المالية
نظام الشركات الصادر بالمرسوم الملكي رقم م/٢ (٢) وتاريخ ٠١/٢٨/١٤٢٧هـ (الموافق ١٠/١١/٢٠١٥م)، وما ورد عليه من تعديلات.	نظام الشركات
نظام العمل السعودي الصادر بموجب المرسوم الملكي رقم م/٥١ وتاريخ ٠٨/٢٢/١٤٢٦هـ (الموافق ٢٧/٠٩/٢٠٠٥م)، وما ورد عليه من تعديلات.	نظام العمل
نظام ضريبة الدخل الصادر بموجب المرسوم الملكي رقم م/١ (١) وتاريخ ٠١/١٥/١٤٢٥هـ (الموافق ٠٦/٠٣/٢٠٠٤م) ولائحته التنفيذية الصادرة بموجب القرار الوزاري رقم (١٥٣٥) وتاريخ ٠٦/١١/١٤٢٥هـ (الموافق ١١/٠٨/٢٠٠٤م)، وما يطرأ عليه من تعديلات من وقت لآخر.	نظام ضريبة الدخل

نموذج طلب الاكتتاب الذي يجب على المكتتبين الأفراد والفئات المشاركة (حسب مقتضى الحال) تعبئته للاكتتاب في أسهم الطرح.	نموذج طلب الاكتتاب
هجرية	هـ
هيئة السوق المالية بالمملكة، والتي تشمل حيثما يسمح النص، أي لجنة، أو لجنة فرعية أو موظف أو وكيل يُفوض بأداء أي وظيفة من وظائف الهيئة.	الهيئة
هيئة الزكاة والضريبة والجمارك (المعروفة سابقاً بالهيئة العامة للزكاة والدخل) في المملكة.	هيئة الزكاة والضريبة والجمارك
الهيئة السعودية للمراجعين والمحاسبين في المملكة (المعروفة سابقاً باسم الهيئة السعودية للمحاسبين القانونيين (SOCPA)).	الهيئة السعودية للمراجعين والمحاسبين
الهيئة المختصة بالسلامة والصحة المهنية في الولايات المتحدة الأمريكية.	هيئة السلامة والصحة المهنية الأمريكية (OSHA)
وزارة التجارة في المملكة.	وزارة التجارة
وزارة الصناعة والثروة المعدنية في المملكة.	وزارة الصناعة
وزارة الموارد البشرية والتنمية الاجتماعية في المملكة.	وزارة الموارد البشرية والتنمية الاجتماعية
جميع الأيام (باستثناء أيام الجمعة والسبت والعطلات الرسمية في المملكة) التي تعمل خلالها الجهات المستلمة.	يوم عمل

٢- عوامل المخاطرة

ينبغي على المستثمرين الذين يرغبون الاككتاب في الأسهم المطروحة للاككتاب بموجب هذه النشرة دراسة عوامل المخاطرة التالية والمعلومات الأخرى الواردة في هذه النشرة بعناية قبل اتخاذ أي قرار استثماري فيما يتعلق بالاستثمار في أسهم الطرح. ولا تعتبر المخاطر المذكورة أدناه بالضرورة شاملة لجميع المخاطر التي قد تواجهها الشركة، فقد تكون هناك مخاطر إضافية غير معلومة للشركة في الوقت الراهن ولم يتم ذكرها في هذا القسم، أو قد يتم اعتبارها غير جوهرية حالياً إلا أنها قد تتطور مستقبلاً بحيث تصبح ذات أثر جوهري على عمليات الشركة.

وقد تتأثر أعمال الشركة ووضعها المالي ونتائج عملياتها وتوقعاتها المستقبلية بشكل سلبي وجوهري إذا تحققت - أو أصبحت جوهرية - أي من المخاطر المشار إليها أدناه، أو أية مخاطر أخرى لم يحددها أعضاء مجلس الإدارة، أو التي تعتبر غير جوهرية في الوقت الراهن. ونتيجة لهذه المخاطر أو غيرها من العوامل التي قد تؤثر على أعمال الشركة، فإن الأحداث والظروف المتوقعة في المستقبل والتي قد تم عرضها في هذه النشرة قد لا تحدث بالطريقة التي توقعها الشركة أو أعضاء مجلس الإدارة، أو قد لا تحدث على الإطلاق. وبالتالي، ينبغي على المستثمرين النظر في جميع الإفادات المستقبلية الواردة في هذه النشرة في ضوء هذا التفسير وعدم الاعتماد على تلك الإفادات دون التحقق منها (للمزيد من التفاصيل، يرجى مراجعة القسم «التوقعات والإفادات المستقبلية» في الصفحة (ج)، والقسم رقم (١١) «الإقرارات المتعلقة بأعضاء مجلس الإدارة»، والقسم رقم (١٥) «تعهدات ما بعد الإدراج» من هذه النشرة).

كما يقر أعضاء مجلس الإدارة بأنه، على حد علمهم واعتقادهم، لا توجد أي مخاطر جوهرية أخرى حتى تاريخ نشرة الإصدار هذه بخلاف تلك المذكورة في هذا القسم والتي قد يؤثر عدم الإفصاح عنها على قرارات المستثمرين بالاستثمار في أسهم الطرح.

ولا يناسب الاستثمار في أسهم الطرح إلا المستثمرين القادرين على تقييم مخاطر ومزايا هذا الاستثمار، والذين تتوفر لديهم موارد كافية لتحمل أي خسارة قد تنتج عن هذا الاستثمار. ويجب على أي مستثمر محتمل، إن كانت لديه أية شكوك بخصوص الإجراءات التي عليه اتخاذها، أن يستشير مستشاراً مالياً مرخصاً له من قبل الهيئة طالباً منه المشورة فيما يخص أي استثمار في أسهم الطرح.

إن المخاطر المبينة أدناه غير مرتبة وفقاً لترتيب يعكس أهميتها وتأثيرها المتوقع على الشركة. كما قد تحدث مخاطر أخرى للشركة غير معلومة أو تلك التي تعتبرها الشركة غير جوهرية في الوقت الراهن ويكون لها نفس الآثار أو العواقب الواردة في هذه النشرة. وعليه، فإن المخاطر المبينة في هذا القسم أو في أي قسم آخر من هذه النشرة قد: (أ) لا تشمل جميع المخاطر التي قد تؤثر على الشركة أو على عملياتها أو أنشطتها أو أصولها أو الأسواق التي تعمل فيها؛ و (ب) لا تشمل جميع المخاطر التي ينطوي عليها الاستثمار في أسهم الطرح.

٢-١ المخاطر المتعلقة بعمليات المجموعة

٢-١-٢ المخاطر المتعلقة باعتماد عمليات المجموعة على توفر المواد الخام واستقرار أسعارها

٢-١-٢-١ توفر المواد الخام والمعادن الأساسية

تتركز أعمال المجموعة في تصنيع الكابلات والأسلاك الكهربائية المستخدمة في مختلف مجالات نقل الكهرباء وكابلات الاتصالات. وتعتمد المجموعة في عملية تصنيع الكابلات والأسلاك الكهربائية وكابلات الاتصالات على عدد من المواد الخام الرئيسية، أهمها معدنا النحاس والألمنيوم، حيث يتم استخدامها في تصنيع الكابلات والأسلاك الكهربائية وكابلات الاتصالات، ومشتقات البلاستيك التي تستخدم في تغليف الكابلات والأسلاك الكهربائية وعزلها. ونظراً لضخامة حجم إنتاج المجموعة، فإنها تستهلك كميات كبيرة من المواد الخام والمعادن الأساسية. وعليه، تعتمد عمليات المجموعة التصنيعية بصورة جوهرية على توافر هذه المواد الخام والمعادن الأساسية بشكل مستمر وبكميات كافية لتغطية احتياجاتها التصنيعية.

ويوضح الجدول التالي الكميات التي قامت المجموعة بشرائها من المواد الخام والمعادن الأساسية المذكورة في السنوات المالية المنتهية في ٣١ ديسمبر ٢٠١٩م و ٣١ ديسمبر ٢٠٢٠م و ٣١ ديسمبر ٢٠٢١م وفترة السنة أشهر المنتهية في ٣٠ يونيو ٢٠٢٢م.

الجدول (٦): الكميات التي قامت المجموعة بشرائها من المواد الخام بالطن كما في السنوات المالية المنتهية في ٣١ ديسمبر ٢٠١٩ و ٣١ وديسمبر ٢٠٢٠ و ٣١ ديسمبر ٢٠٢١ وفترة الستة أشهر المنتهية في ٣٠ يونيو ٢٠٢٢.

رقم	نوع المنتج	الكمية المشتراة			النسبة من تكاليف المبيعات				
		٣١ ديسمبر ٢٠١٩	٣١ ديسمبر ٢٠٢٠	٣١ ديسمبر ٢٠٢١	فترة الستة أشهر المنتهية في ٣٠ يونيو ٢٠٢٢	٣١ ديسمبر ٢٠١٩	٣١ ديسمبر ٢٠٢٠	٣١ ديسمبر ٢٠٢١	فترة الستة أشهر المنتهية في ٣٠ يونيو ٢٠٢٢
١	النحاس	١١٧,١٠٥ طن	٩٨,٤٨٧ طن	٩٢,٢٢٤ طن	٥٣,١٦١ طن	%٦٥	%٦٠	%٦٩	%٦٦
٢	الألمنيوم	٥٦,٣٥٦ طن	٦٣,٧١١ طن	٤٦,٣٦٥ طن	٣٨,٤٣٧ طن	%١٠	%١٤	%١٠	%١٤
٣	مشتقات البلاستيك	١٠٧,٤٧٨ طن	١١٠,٧٩٩ طن	١١٧,٨٢٤ طن	٧٠,٨٧٣ طن	%٥	%٨	%٧	%٦

المصدر: الشركة

وعليه، فإن عدم توفر أي من هذه المواد الخام والمعادن الأساسية أو عدم تمكن المجموعة من الحصول عليها بالكميات الكافية نتيجة لزيادة حجم الطلب عليها من قبل الشركات المصنعة لها أو نتيجة لعدم قدرة موردي المواد الخام على توفير الكميات التي تطلبها المجموعة لأي سبب من الأسباب، سواءً بصورة مؤقتة أو دائمة، سيؤدي إلى إعاقة العمليات التصنيعية للمجموعة مما سيكون له أثر سلبي على أعمال المجموعة ووضعها المالي ونتائج عملياتها وتوقعاتها المستقبلية.

٢-١-١-٢ تقلب أسعار المواد الخام والمعادن الأساسية

تعتمد إيرادات المجموعة على عدة عوامل من أهمها أسعار المواد الخام والمعادن الأساسية، وبصورة رئيسية النحاس والألمنيوم ومشتقات البلاستيك، والتي تخضع لتقلبات في أسعارها بناءً على الأسعار السائدة في أسواقها العالمية، والمدفوعة بدورها بكمية العرض والطلب على هذه المواد. إضافةً إلى أن التغيرات الفعلية في حجم العرض والطلب، وتقلبات السوق، والعوامل الدولية الاقتصادية التي قد تؤثر على أسعار المواد الخام والمعادن الأساسية بشكل جوهري، تقع جميعها خارج إطار سيطرة المجموعة ولا يمكن التنبؤ بها. وتجدد الإشارة أن المواد الخام من أكبر مكونات تكاليف المبيعات للمجموعة إذ شكلت نحو ٨٠٪ و ٨٢٪ و ٨٦٪ و ٨٥٪ من مجمل تكلفة المبيعات خلال السنوات المالية المنتهية في ٣١ ديسمبر ٢٠١٩ و ٣١ ديسمبر ٢٠٢٠ و ٣١ ديسمبر ٢٠٢١ وفترة الستة أشهر المنتهية في ٣٠ يونيو ٢٠٢٢، على التوالي. وفي حال ارتفاع أسعار المواد الخام قد يؤدي ذلك لحاجة الشركة للحصول على تسهيلات بنكية لتمويل رأس المال العامل ومنح سقوف ائتمانية أعلى لعملائها لتناسب مع ارتفاع أسعار المواد الخام (للمزيد من التفاصيل عن مخاطر التمويل، يرجى مراجعة القسم الفرعي رقم (٢-١-٩) «مخاطر التمويل الخاصة بالمجموعة» من هذه النشرة).

كما أن الزيادة في أسعار المواد الخام سينتج عنه ارتفاع في قيمة المخزون لدى المجموعة مما سيؤدي إلى ارتفاع التمويل اللازم لرأس المال العامل، مما سيؤثر بشكل سلبي على السيولة النقدية للمجموعة بالإضافة إلى زيادة حاجتها للتمويل الخارجي وبالتالي ارتفاع تكاليف التمويل مما سيكون له أثر سلبي على نسب ربحية المجموعة. كما أن أي إلغاء لطلبات الشراء من قبل العملاء نتيجة التقلبات في أسعار المواد الخام سيكون له أثر سلبي على أعمال المجموعة ووضعها المالي ونتائج عملياتها وتوقعاتها المستقبلية.

كما تجدر الإشارة أن عمليات بيع شركة الأسلاك المتخصصة تتركز بشكل أساسي في بيع الكابلات ذات الجهد المنخفض للمستهلكين النهائيين وتجارة الجملة والمقاولين بشكل مباشر من خلال فروعها الثمانية عشر (١٨) (أي لا تعتمد عملياتها الإنتاجية على أوامر شراء مسبقة من العملاء مما يزيد من مخزون شركة الأسلاك المتخصصة من المنتجات (مقارنة بشركات المجموعة الأخرى)). وقد شكلت مبيعات شركة الأسلاك المتخصصة ٢٣,٢٪ و ٢٤,٢٪ و ٢٦,٦٪ و ٣٢,٨٪ من إجمالي إيرادات المجموعة خلال السنوات المالية المنتهية في ٣١ ديسمبر ٢٠١٩ و ٣١ ديسمبر ٢٠٢٠ و ٣١ ديسمبر ٢٠٢١ وفترة الستة أشهر المنتهية في ٣٠ يونيو ٢٠٢٢، على التوالي.

وإن أداء مبيعات فروع شركة الأسلاك المتخصصة يتأثر بتقلبات معدل أسعار النحاس والألمنيوم العالمية حيث تتبع شركة الأسلاك المتخصصة استراتيجية «الإنتاج إلى المخزون» على عكس شركات المجموعة الأخرى التي تتبع استراتيجية «الإنتاج حسب الطلب». لذلك، تقوم المجموعة بمراجعة أسعار المواد الخام بشكل دوري وتحوط مخزون الفروع ضد تقلبات أسعار المواد الخام كل شهر للحد من أثر هذه التقلبات. وفي حال عدم قدرة المجموعة على التحوط ضد التقلبات في أسعار هذه المعادن ومراجعة أسعار منتجاتها بشكل دقيق لمواجهة هذه التقلبات سيكون لذلك أثر سلبي على أعمالها ووضعها المالي ونتائج عملياتها وتوقعاتها المستقبلية.

٣-١-٢ المخاطر المتعلقة بالعلاقة مع موردي المواد الخام

بشكل عام، تقوم المجموعة بشراء المواد الخام من موردين مختلفين غير حصريين. وعلى الرغم من أن المجموعة تقوم بشراء معظم احتياجاتها من المشتقات البلاستيكية من شركة سابك، ومعظم احتياجاتها من الألمنيوم من شركة التعدين العربية السعودية (معادن) إلا أن هذه المواد متوفرة لدى موردين آخرين وبالتالي تستطيع المجموعة شراء هذه المواد الخام من مصادر أخرى. وفي هذا الخصوص، تجدر الإشارة أن مشتريات المجموعة من سابك قد مثلت ما نسبته ٤٪ و ٣٪ و ٢٪ من إجمالي حجم المشتريات التي قامت بها المجموعة عن السنوات المالية المنتهية في ٣١ ديسمبر ٢٠١٩م و ٣١ ديسمبر ٢٠٢٠م و ٣١ ديسمبر ٢٠٢١م وفترة الستة أشهر المنتهية في ٣٠ يونيو ٢٠٢٢م، على التوالي. وقد مثلت مشتريات المجموعة من شركة معادن ما نسبته ٩٪ و ٨٪ و ٩٪ من إجمالي حجم المشتريات التي قامت بها المجموعة عن السنوات المالية المنتهية في ٣١ ديسمبر ٢٠١٩م و ٣١ ديسمبر ٢٠٢٠م و ٣١ ديسمبر ٢٠٢١م وفترة الستة أشهر المنتهية في ٣٠ يونيو ٢٠٢٢م، على التوالي.

وتقوم المجموعة بعقد اتفاقيات إطارية سنوية مع الموردين أعلاه تحدد من خلالها كميات التعاقد والمدد والأسعار المبدئية ومن ثم تقوم بعمليات الشراء من الموردين عن طريق أوامر شراء (حسب الاحتياج) يتم إصدارها وفقاً للإجراءات المتبعة للمشتريات بالمجموعة والتي تشمل مقارنة عروض الأسعار المقدمة من عدة موردين.

وفي حال عدم قدرة المجموعة على المحافظة على استمرارية العلاقة مع أي من مورديها أو في حال حدوث أي عوائق تحد من قدرة أي منهم على تلبية احتياجات المجموعة من المواد الخام والمعادن الأساسية، كصدور أنظمة أو لوائح جديدة تتعلق باستيراد المواد الخام والمعادن الأساسية، أو بقدرة الموردين على توفير الكميات المطلوبة في الأوقات المتفق عليها مع المجموعة، أو بقدرة الموردين على التصدير إلى المملكة، أو في حال توقف الموردين عن الإنتاج لأي سبب من الأسباب، أو في حال وقوع أية حوادث جوهرية في عملية الإنتاج أو التوريد الخاصة بهؤلاء الموردين، أو في حال نشوء حروب أو كوارث طبيعية أو اضطرابات سياسية وما شابهها من الظروف القاهرة، فإن ذلك سيؤثر بشكل جوهري على قدرة المجموعة على الحصول على المواد الخام بالصورة المطلوبة لإنتاجها. وقد لا تتمكن المجموعة من توفير بديل مناسب لذلك المورد بنفس المستوى من التأهيل والجودة والأسعار، مما سيكبد المجموعة خسائر، سواء نتيجة للتأخر في الحصول على المواد الخام أو نتيجة للحصول عليها بأسعار مرتفعة، والذي قد لا يكون بمقدور المجموعة تحميلة على عملائها. وتبعاً لذلك، فإن أي تكاليف زائدة في الحصول على المواد الخام سيؤدي إلى ارتفاع التكاليف الإنتاجية للمجموعة والذي سيكون له أثر سلبي على أعمالها ووضعها المالي ونتائج عملياتها وتوقعاتها المستقبلية.

٣-١-٢ المخاطر المتعلقة بتركز الإيرادات

تعتمد إيرادات المجموعة بشكل رئيسي على بيع ثلاثة من منتجاتها وهي الكابلات ذات الجهد المنخفض والكابلات ذات الجهد المتوسط والأسلاك الكهربائية الداخلية. حيث بلغت مبيعات المجموعة المتعلقة بهذه المنتجات ٣,٦١٣,٤١٤,٣٢٤ ريال سعودي و ٣,٤٣٣,٩٥٤,٨٦٤ ريال سعودي و ٤,٠٤٠,٩٧٧,٦٤٠ ريال سعودي و ٢,٨٨٠,١٧٧,٨٩٢ ريال سعودي أي ما نسبته ٧٩٪ و ٨٤٪ و ٨٣٪ و ٨٨٪ من إجمالي إيرادات المجموعة في السنوات المالية المنتهية في ٣١ ديسمبر ٢٠١٩م و ٣١ ديسمبر ٢٠٢٠م و ٣١ ديسمبر ٢٠٢١م وفترة الستة أشهر المنتهية في ٣٠ يونيو ٢٠٢٢م، على التوالي. وفي حال انخفاض مبيعات هذه المنتجات لأي سبب بما في ذلك ظهور منتجات بديلة وعزوف العملاء عن استهلاك هذه المنتجات، وعدم قدرة المجموعة على مواكبة حاجات العملاء فإن ذلك سيؤدي إلى انخفاض مبيعات المجموعة مما سيكون له أثر سلبي على أعمال المجموعة ووضعها المالي ونتائج عملياتها وتوقعاتها المستقبلية.

٣-١-٢ المخاطر المتعلقة بتجنيد مخصصات مقابل العقود المثقلة بالالتزامات (Onerous Contracts)

تجدر الإشارة أنه عند إبرام عقد مع عميل أو استلام أمر شراء / تأكيد منه فيما يتعلق بتصنيع أي من منتجاتها، تقوم المجموعة عادة بتثبيت أسعار المعادن التي تدخل في عملية التصنيع ذات العلاقة في مواجهة العميل، وذلك وفقاً للبنود المتفق عليها بين الأطراف. ونظراً لتقلب أسعار المعادن، في حال تأخر تاريخ التسليم لأي سبب واستعمال المعادن لتصنيع منتجات بموجب عقود لاحقة، تقوم الشركة بتكوين مخصصات مما تعتبره إيرادات فائضة من العقود اللاحقة المذكورة لتعويض ما تعتبره خسائر متحققة نتيجة العقود المتأخرة المذكورة التي تصنفها المجموعة كعقود مثقلة بالالتزامات (Onerous Contracts). وفي هذه الحالة، تتحقق أرباح من العقود اللاحقة على المدى القريب التي يتم موازنتها مع الخسائر المتحققة من العقود المثقلة بالالتزامات على المدى البعيد. وعدم تمكن الشركة من تكوين مخصصات كافية للعقود المثقلة بالالتزامات قد يؤثر في تذبذب نتائج الربح والخسارة على المدى القريب والمتوقع توازنها على المدى البعيد مما قد يؤثر على نتائج المجموعة ومركزها المالي وتوقعاتها المستقبلية.

وقد بلغت مخصصات العقود المثقلة بالالتزامات لدى المجموعة مبلغ ٥٥,٤ مليون ريال سعودي و ١٠٥,٨ مليون ريال سعودي و ٧٨ مليون ريال سعودي و ٩١,٥ مليون ريال سعودي كما في ٣١ ديسمبر ٢٠١٩م و ٣١ ديسمبر ٢٠٢٠م و ٣١ ديسمبر ٢٠٢١م وفترة الستة أشهر المنتهية في ٣٠ يونيو ٢٠٢٢م (للمزيد من التفاصيل، يرجى مراجعة القسم رقم (٦) «مناقشة وتحليل الإدارة للمركز المالي ونتائج العمليات» من هذه النشرة). وتجدر الإشارة أن المجموعة تقوم بإبرام اتفاقيات تحوط لمواجهة التكاليف الناتجة عن زيادة أسعار المعادن الأساسية التي تدخل في عملياتها الإنتاجية، إلا أن المجموعة تخضع أيضاً لمخاطر فيما يخص اتفاقيات التحوط المذكورة كما هو موضح في عامل المخاطرة رقم (٢-١-٤) «المخاطر المتعلقة باتفاقيات التحوط» من هذه النشرة.

٤-١-٢ المخاطر المتعلقة باتفاقيات التحوط

أبرمت المجموعة اتفاقيات تحوط والتي تهدف من خلالها إلى تثبيت أسعار المعادن الأساسية الداخلة في عملية تصنيع الكابلات والأسلاك الكهربائية وهي النحاس والألمنيوم والرصاص (للمزيد من التفاصيل، يرجى مراجعة القسم الفرعي رقم (١٢-٦-٣) «اتفاقيات التحوط»، والقسم رقم (١٢) «المعلومات القانونية» من هذه النشرة). ويتم الدخول في عمليات التحوط وفقاً للاتفاقيات المذكورة مقابل عقود الشراء أو البيع التي تتلقاها المجموعة من عملائها والموردين، وقد تشمل عادةً هذه العمليات مشتريات الشركة من المعادن الأساسية المستخدمة في المنتجات التي يتم بيعها من خلال الفروع التابعة للمجموعة. كما أن اتفاقيات التحوط لا تغطي المواد الخام الأخرى المستخدمة في تصنيع الكابلات والأسلاك الكهربائية كمشتملات البلاستيك حيث لا يعمل بهذا النظام في الأسواق العالمية لتلك المواد. ومن الجدير بالذكر أن المواد الخام الأخرى التي لا يتم التحوط من تقلبات أسعارها تشكل ٢٠٪ و ١٧٪ و ١٨٪ و ١٧٪ من إجمالي مخزون المجموعة في السنوات المالية المنتهية في ٣١ ديسمبر ٢٠١٩م و ٣١ ديسمبر ٢٠٢٠م و ٣١ ديسمبر ٢٠٢١م وفترة الستة أشهر المنتهية في ٣٠ يونيو ٢٠٢٢م، على التوالي.

ولذلك، فإن المجموعة لا تضمن أن عمليات التحوط المذكورة سوف تغطي جميع الخسائر التي قد تتعرض لها نتيجة للتغيرات والتقلبات الحادة في أسعار المواد الخام والذي قد يؤثر بدوره على أعمال المجموعة ووضعها المالي ونتائج عملياتها وتوقعاتها المستقبلية.

ولا تضمن المجموعة القدرة على إبرام اتفاقيات تحوط لتثبيت أسعار المعادن التي تتطلبها عملياتها التصنيعية فقد تكون أحكام الاتفاقيات المذكورة غير مقبولة من قبل المجموعة، الأمر الذي من شأنه أن يعرض المجموعة إلى مخاطر التقلبات في أسعار هذه المعادن، وبالتالي ارتفاع تكلفة منتجاتها، مما سيؤثر سلباً على أعمال المجموعة ووضعها المالي ونتائج عملياتها وتوقعاتها المستقبلية.

وبموجب اتفاقيات التحوط التي تبرمها المجموعة مع شركات الوساطة العالمية، تحصل المجموعة على حدود ائتمان تسمح بحدود معينة للتغير في أسعار المعادن اليومية. وفي حال حدوث تقلبات حادة ومفاجئة في أسعار المعادن تزيد عن حدود الائتمان الممنوحة للمجموعة، يتعين على المجموعة بناءً على طلب شركات الوساطة ذات العلاقة تغطية الهامش وذلك عن طريق دفع قيمة الفروقات المالية الإضافية الناتجة عن اختلاف القيمة السوقية المتعلقة بأدوات التحوط مقارنةً بأسعار المعادن المتعاقد عليها. وفي حال كانت المبالغ المطلوبة لتغطية الهامش جوهرية فإن ذلك سيؤثر سلباً على التدفقات النقدية للمجموعة، مما سيؤثر بدوره على أعمال المجموعة ووضعها المالي ونتائج عملياتها وتوقعاتها المستقبلية.

وقد بلغت الأرباح/(الخسائر) من اتفاقيات التحوط مبلغ ١٤,٦ مليون ريال سعودي و ٤,٧ مليون ريال سعودي و ١٤٢,٩ مليون ريال سعودي و ٢ مليون ريال سعودي تمثل ما نسبته ٠,٢٪ و ١٪ و ٢,٩٪ و ٠,٦٪ من مبيعات المجموعة خلال السنوات المالية المنتهية في ٣١ ديسمبر ٢٠١٩م و ٣١ ديسمبر ٢٠٢٠م و ٣١ ديسمبر ٢٠٢١م وفترة الستة أشهر المنتهية في ٣٠ يونيو ٢٠٢٢م، على التوالي. وتقوم المجموعة بنسوية الأرباح أو الخسائر الناتجة عن اتفاقيات التحوط مع الأرباح أو الخسائر الناتجة عن الشراء الفعلي للمعادن من قبل المجموعة بحيث لا يصبح لهذه الاتفاقيات أثراً مالياً على القوائم المالية.

وقد يؤدي الهبوط الحاد في أسعار المعادن والمواد الخام إلى عدم وفاء عملاء المجموعة بالتزامات الشراء التعاقدية المبرمة مع المجموعة أو إفلاس الوسطاء الذين يوفر المعادن الأساسية والمواد الخام، وفي كلا الحالتين سيتعين على المجموعة ملاحقتهم قضائياً، مما سيكون له أثر سلبي على أعمال المجموعة ونتائجها ومركزها المالي وتوقعاتها المستقبلية.

٥-١-٢ المخاطر المتعلقة بإدارة مخزون المواد الخام وتصنيع المنتجات تامة الصنع وتخزينها ونقلها وتوزيعها

تقوم المجموعة بالاحتفاظ بمخزون من المواد الخام والمعادن الأساسية يكفي لتلبية احتياجاتها لمدة تتراوح ما بين شهر إلى ثلاثة أشهر، وذلك وفقاً لطلبات العملاء وخطط التصنيع المعدة مسبقاً. فلدى المجموعة مخزون من المواد الخام يعادل ٢١٠ مليون ريال سعودي و ٢٠٠ مليون ريال سعودي و ٢٩٢ مليون ريال سعودي و ٣٢١ مليون ريال سعودي ويمثل ما نسبته ٦٪ و ٦٪ و ٧٪ و ٧٪ من إجمالي أصول المجموعة كما في ٣١ ديسمبر ٢٠١٩م و ٣١ ديسمبر ٢٠٢٠م و ٣١ ديسمبر ٢٠٢١م وفترة الستة أشهر المنتهية في ٣٠ يونيو ٢٠٢٢م، على التوالي. ومعدل دوران هذا المخزون خلال الفترات الزمنية سالفة الذكر يعادل حوالي ١٩ و ٢٠ و ٢٤ و ٢٠ يوم، على التوالي.

وفي حال وجود مخزون فائض عن احتياجات المجموعة، فإن إدارته ستؤدي إلى تكبد المجموعة لتكاليف إضافية، بالإضافة إلى استخدام جزء من سيولة الشركة لتمويل هذا الفائض. بالمقابل وفي حال وجود نقص في المخزون من المواد الخام فسيؤثر ذلك على مقدرة المجموعة على المحافظة على المستوى المطلوب من الإنتاج وتلبية احتياجات بعض العملاء بالسرعة المطلوبة، والذي من شأنه التأثير سلباً وبصورة جوهرية على أعمال المجموعة ونتائج عملياتها ومركزها المالي وتوقعاتها المستقبلية.

كما لدى المجموعة مخزون من المنتجات النهائية بقيمة ٥٨٩ مليون ريال سعودي و٧٤١ مليون ريال سعودي و٨٦٨ مليون ريال سعودي و٨٢٢ مليون ريال سعودي ويمثل هذا المخزون ما نسبته ٥٤٪ و٦٢٪ و٥٣٪ و٤٢٪ من إجمالي مخزون المجموعة كما في ٣١ ديسمبر ٢٠١٩م و٣١ ديسمبر ٢٠٢٠م و٣١ ديسمبر ٢٠٢١م وفترة الستة أشهر المنتهية في ٣٠ يونيو ٢٠٢٢م، على التوالي. ومعدل دوران هذا المخزون خلال الفترات الزمنية سالفة الذكر يعادل حوالي ٥٢ و٥٧ و٧١ و٥٠ يوم، على التوالي. وبلغت قيمة المنتجات النهائية المخزنة لفترة أطول من ٣٦٥ يوماً مبلغ ٢١ مليون ريال سعودي و١٦ مليون ريال سعودي و١٩ مليون ريال سعودي و٤٤ مليون ريال سعودي (أي ما يمثل ٤٪ و٣٪ و٢٪ و٥٪ من إجمالي مخزون المنتجات النهائية) كما في ٣١ ديسمبر ٢٠١٩م و٣١ ديسمبر ٢٠٢٠م و٣١ ديسمبر ٢٠٢١م وفترة الستة أشهر المنتهية في ٣٠ يونيو ٢٠٢٢م، على التوالي.

وتجدر الإشارة أن عدم قدرة المجموعة على إدارة تخزين المنتجات النهائية بكفاءة وفعالية أو عدم كفاية مساحات التخزين لحاجات المجموعة، أو تعطل أنظمة التخزين، أو فشل السياسات المستخدمة من قبلها فيما يتعلق بذلك، من شأنه أن يؤدي إلى زيادة التكاليف المتعلقة بالتخزين والذي سيؤثر بدوره سلباً على أعمال المجموعة ووضعها المالي ونتائج عملياتها وتوقعاتها المستقبلية.

وبلغت قيمة مخصص المخزون بطيء الحركة للمجموعة ما يعادل ٤٦ مليون ريال سعودي و٥١ مليون ريال سعودي و٥٠ مليون ريال سعودي و٥٠ مليون ريال سعودي، ويشكل ما نسبته ٤٪ و٤٪ و٣٪ و٢٫٥٪ من إجمالي قيمة مخزون المجموعة كما في ٣١ ديسمبر ٢٠١٩م و٣١ ديسمبر ٢٠٢٠م و٣١ ديسمبر ٢٠٢١م وفترة الستة أشهر المنتهية في ٣٠ يونيو ٢٠٢٢م، على التوالي. وأي تغيير مستقبلي في السياسات المحاسبية الخاصة بالمخزون بطيء الحركة التي قد تتبناها المجموعة قد يضطرها إلى زيادة قيمة المخصصات التي يتوجب عليها تجنبها لتغطية المخزون بطيء الحركة، مما سيؤثر بشكل سلبي على أعمال المجموعة ووضعها المالي ونتائج عملياتها وتوقعاتها المستقبلية.

٦-١-٢ المخاطر المتعلقة باعتماد عمليات المجموعة على توفر الطاقة والمياه

تعتمد عمليات المجموعة التصنيعية على الكهرباء والمياه الصناعية والديزل والغاز والبنزين، حيث تستهلك مصانع المجموعة سنوياً ما يقارب ١٩٤ مليون كيلو واط من الكهرباء و٢ مليون لتر من الديزل و٧٧٢ ألف متر مكعب من المياه الصناعية و١٩١ ألف وحدة حرارية بريطانية من الغاز.

وقد بلغت مصاريف الكهرباء والمياه الصناعية والديزل والغاز والبنزين للمجموعة ٤٠٫٦ مليون ريال سعودي (مما يمثل ١٪ من الإيرادات) خلال السنة المالية المنتهية في ٣١ ديسمبر ٢٠١٩م، ونحو ٣٩ مليون ريال سعودي (مما يمثل ١٪ من الإيرادات) خلال السنة المالية المنتهية في ٣١ ديسمبر ٢٠٢٠م، ونحو ٣٨٫٦ مليون ريال سعودي (مما يمثل ٠٫٨٪ من الإيرادات) خلال السنة المالية المنتهية في ٣١ ديسمبر ٢٠٢١م، ونحو ٢٢٫٣ مليون ريال سعودي (مما يمثل ٠٫٧٪ من الإيرادات) خلال فترة الستة أشهر المنتهية في ٣٠ يونيو ٢٠٢٢م.

وتحتاج مصانع المجموعة الكميات المشار إليها أعلاه من موارد الطاقة في مختلف عملياتها التصنيعية بصورة مستمرة. بالتالي، فإن حدوث أي نقص أو توقف لإمداد المجموعة من أي من موارد الطاقة هذه سواءً بصورة مؤقتة أو دائمة وعدم قدرة المجموعة على توفير مصادر بديلة في الوقت المناسب وبتكلفة معقولة، أو في حال حدوث زيادة جوهرية في تسعيرة الكهرباء المفروضة من الشركة السعودية للكهرباء أو ارتفاع أسعار الديزل أو الغاز أو البنزين، فإن ذلك سيؤدي إلى إعاقة العمليات الإنتاجية للمجموعة وزيادة التكاليف التي تتكبدها، مما سيكون له أثر سلبي على أعمال المجموعة ووضعها المالي ونتائج عملياتها وتوقعاتها المستقبلية.

كما تعتمد الخطط التوسعية المستقبلية للمجموعة على عدة عناصر منها توافر موارد الطاقة المذكورة بكميات كافية لتلبية احتياجات التوسعة. ولذلك فإن عدم تمكن المجموعة من الحصول على احتياجاتها الإضافية من هذه الموارد في الوقت المطلوب أو بأسعار ملائمة، فإن ذلك سيؤثر سلباً على التوقعات المالية والنتائج المالية الفعلية المرتبطة بهذه الخطط التوسعية، وبالتالي سيؤثر ذلك سلباً على أعمال المجموعة ووضعها المالي ونتائج عملياتها وتوقعاتها المستقبلية.

٧-١-٢ المخاطر المتعلقة بالأعطال والحوادث الصناعية والتخلص من المواد الكيميائية

قد يتوقف تشغيل بعض الآلات الأساسية التي تعتمد عليها مصانع المجموعة نتيجة حدوث أعطال تقنية غير متوقعة، أو القيام بأعمال صيانة دورية أو طارئة لها، أو وقوع ظروف قاهرة كالحرائق والكوارث الطبيعية. وقد تواجه المجموعة في المستقبل تعطل لمصانعها أو انخفاض في الطاقة الإنتاجية لها لفترات محددة نتيجة لتعطل هذه الآلات أو لعوامل أخرى خارجة عن سيطرتها، مما قد يؤدي بدوره إلى عدم مقدرة المجموعة على السيطرة على الضرر الناجم عن ذلك أو إلى إخلالها بالتزاماتها التعاقدية مع عملائها وعدم تمكنها من تصنيع وتوريد الكميات المطلوبة من أولئك العملاء، والذي سيكون له أثر سلبي على إيرادات وأعمال المجموعة ونتائج عملياتها ومركزها المالي وتوقعاتها المستقبلية.

وتشمل أعمال المجموعة استخدام مواد مختلفة في عملياتها التصنيعية وتخزينها ونقلها والتخلص منها، فتخضع المجموعة بالتالي لمخاطر الحوادث الصناعية والتي بدورها قد تؤدي إلى حدوث أضرار سلبية للبيئة ولصحة وسلامة العمال والمرافق. وقد تؤدي مثل هذه المخاطر إلى توقف الإنتاج أو فقدان عمال أساسيين أو إحداث أضرار بممتلكات المجموعة أو قد تؤدي إلى وضع العمال أو الأفراد القريبين من المواقع المتأثرة في خطر. وفي حال وقوع أي حادثة صناعية مما ذكر، فقد تتعرض المجموعة إلى عقوبات مدنية وجنائية بالإضافة إلى الدعاوى القضائية من الأطراف المتضررة، مما سيكون له أثر سلبي على أعمال المجموعة ووضعها المالي ونتائج عملياتها وتوقعاتها المستقبلية.

٨-١-٢ المخاطر المتعلقة بوقوع بعض مصانع المجموعة على أراضٍ مستأجرة

إن بعض المرافق التصنيعية التابعة للمجموعة في المملكة، مقامة على أراضٍ مستأجرة من الهيئة السعودية للمدن الصناعية ومناطق التقنية (للمزيد من التفاصيل حول العقارات المستأجرة من قبل المجموعة، يرجى مراجعة القسم الفرعي رقم (١٢-١١) «عقود الإيجار» من هذه النشرة). وتعتبر قيمة الإيجارات التي تدفعها المجموعة إلى الهيئة السعودية للمدن الصناعية ومناطق التقنية رمزية حيث يبلغ إجمالي الإيجارات ٢,٨ مليون ريال سعودي سنوياً. وحيث أن اتفاقيات الإيجار المبرمة مع الهيئة السعودية للمدن الصناعية ومناطق التقنية محددة المدة بطبيعتها ومن الممكن مراجعة شروطها، سواء خلال مدة سريانها أو عند تجديدها، فإن أي زيادة تفرضها مدن ستكبد المجموعة تكاليف إضافية غير متوقعة والذي سيكون له أثر سلبي على أعمال المجموعة ووضعها المالي ونتائج عملياتها وتوقعاتها المستقبل.

بالإضافة إلى ذلك، قد لا تتمكن المجموعة من تجديد اتفاقيات الإيجار الخاصة بأى من المواقع المستأجرة عند انتهاء مدتها على الإطلاق أو لا تتمكن من تجديدها بشروط ملائمة لها مقارنة بالشروط الحالية التي تتضمنها هذه الاتفاقيات. وفي حال قررت المجموعة أو أجبرت على نقل أي من المصانع التابعة لها أو عدد منها لمواقع أخرى نتيجة لعدم تجديد اتفاقيات الإيجار ذات الصلة لأي سبب، فإن المجموعة لا تضمن بأنه سيكون بمقدورها نقل مرافقها التصنيعية ذات العلاقة إلى مواقع جديدة خلال فترة قصيرة أو ملائمة، كما ستؤدي عملية النقل هذه إلى توقف الأعمال التصنيعية للمرافق الواجب نقلها من مواقعها الحالية وتكبد المجموعة لتدفقات رأسمالية غير متوقعة نتيجة لذلك، مما سيؤدي إلى التأثير سلباً على أعمال المجموعة ووضعها المالي ونتائج عملياتها وتوقعاتها للمستقبل.

٩-١-٢ مخاطر التمويل الخاصة بالمجموعة

أ- ترتيبات التمويل القائمة

حصلت بعض شركات المجموعة على عددٍ من التسهيلات المصرفية من عددٍ من البنوك التجارية داخل وخارج المملكة ومن بينها البنك السعودي البريطاني والبنك العربي الوطني وبنك الخليج الدولي والبنك الأهلي السعودي والبنك السعودي الفرنسي. وتجدر الإشارة أن نسبة ديون المجموعة إلى أصولها قد مثلت ٢٤,٥٪ و ٢٦٪ و ٣٣,٥٪ و ٢٤,١٪ خلال السنوات المالية المنتهية في ٣١ ديسمبر ٢٠١٩م و ٣١ ديسمبر ٢٠٢٠م و ٣١ ديسمبر ٢٠٢١م وفترة الستة أشهر المنتهية في ٣٠ يونيو ٢٠٢٢م، على التوالي.

ويحق للمقرضين بموجب بعض اتفاقيات التسهيلات الائتمانية تلك إنهاء أو إلغاء تلك التسهيلات بحسب تقديرهم وبدون أي سبب معين ودون موافقة الشركة المعنية المسبقة. وفي حال قرر أي دائن إلغاء أو إنهاء التسهيلات المصرفية الممنوحة للشركة ذات العلاقة، فقد يطالب ذلك المقرض بسداد كافة المبالغ المستحقة والذي سيكون له أثر سلبي وجوهري على التدفقات النقدية للمجموعة ونتائج عملياتها ومركزها المالي وتوقعاتها المستقبلية.

بالإضافة إلى ذلك، تتضمن بعض عقود التسهيلات المصرفية التي أبرمتها المجموعة على عددٍ من الشروط التي تخول الجهة الممولة بتعديل نسب الفائدة وهوامش الأرباح بالصورة التي تراها مناسبة وبحسب الأسعار السائدة في السوق، وذلك دون منح المجموعة أي حقٍ للاعتراض على ذلك. وعليه، فإنه في حالة ارتفاع نسب الفائدة السائدة بين البنوك السعودية أو تلك التي تفرضها جهات التمويل الخارجية، فسيؤدي ذلك إلى ارتفاع تكاليف التمويل الذي حصلت عليه المجموعة، والذي سيكون له تأثير سلبي على التدفقات النقدية للمجموعة وأرباحها ونتائج عملياتها ومركزها المالي وتوقعاتها المستقبلية.

كما تتضمن عقود التسهيلات المصرفية تلك عدداً من الشروط التي يتوجب على المجموعة الالتزام بها، ومن ضمنها، على سبيل المثال لا الحصر، ضرورة تسديد المبالغ المستحقة على المجموعة خلال جدول زمني معين. ومن الممكن ألا تتمكن المجموعة من الوفاء بالتزاماتها المترتبة بموجب هذه الاتفاقيات إذا حدث عجز في إيراداتها لأي سبب من الأسباب. وإذا أخلت الشركة أو أي من شركاتها التابعة ذات العلاقة بتعهدات دين من الديون في المستقبل، فقد يطالب المقرضون المجموعة بسداد الدين على الفور، وفي حالة وجود ضمان للدين، فيمكنهم حجز والتفويض قضائياً على الضمان. وبالإضافة إلى ذلك، إذا أعلن أي مقرض أن دينه مستحق وواجب الدفع نتيجة التخلف عن السداد، فمن المرجح أن يتمكن مقرض المجموعة الآخرين من المطالبة بسداد ديونهم على الفور. وفي هذه الحالة، لا يوجد ضمان بأن المجموعة ستتمكن من الوصول إلى مصادر تمويل بديلة كافية للوفاء بسداد تلك الديون. وقد يكون لأي من هذه العوامل تأثير سلبي جوهري على أعمال المجموعة وتوقعاتها المستقبلية ووضعها المالي (للمزيد من التفاصيل، يرجى مراجعة القسم الفرعي رقم (١٢-٨) «اتفاقيات التمويل» من هذه النشرة).

ب- التمويل المستقبلي

قد تحتاج المجموعة في المستقبل إلى الحصول على تمويل من البنوك التجارية لتغطية متطلبات رأس المال العامل أو تنفيذ مشاريع التوسع. وتجدر الإشارة إلى أن مقدرة المجموعة على الحصول على التسهيلات المصرفية من جهات التمويل المختلفة بتكلفة معقولة وشروط مقبولة تجارياً تتوقف على وضع المجموعة المالي وجدارتها الائتمانية، والوضع الاقتصادي العام، وحالة الأسواق المالية، وأسعار العمولة، وتوافر الائتمان من قبل المصارف أو الجهات المقرضة الأخرى. وقد لا تتمكن المجموعة من الحصول على تمويل كافٍ أو مناسب في المستقبل لتمويل نموها وتنفيذ خططها التوسعية مما سيكون له أثر سلبي على أعمال المجموعة ووضعها المالي ونتائج عملياتها وتوقعاتها المستقبلية.

ت- الالتزامات المالية قصيرة الأجل

إن جزءاً كبيراً من التسهيلات المصرفية التي أبرمتها المجموعة هي التزامات مالية قصيرة الأجل، حيث تشكل كما في ٣١ ديسمبر ٢٠١٩م و ٣١ ديسمبر ٢٠٢١م و ٣٠ يونيو ٢٠٢٢م ما نسبته ١٠٠٪ من إجمالي القروض التي حصلت عليها المجموعة وما يعادل ما نسبته ٥٢,٦٪ و ٤١,٥٪ و ٤٩,٦٪ على التوالي، من الأصول المتداولة. لذلك، فإن استحقاق هذه القروض يكون خلال سنة من تاريخ استخدام القرض كحد أقصى وقد يعاد تدويرها عادةً لفترة أو فترات أخرى. وفي حال طالبت الجهات المقرضة بسداد القروض قصيرة الأجل وعدم تدويرها، فإنه سيتعين على المجموعة تسديد المبالغ المطلوبة بموجب هذه التسهيلات خلال فترات تتراوح بين ثلاث إلى أربع سنوات، وقد لا تتمكن المجموعة خلالها من توفير السيولة المطلوبة لسداد هذه الالتزامات، مما سيؤثر سلباً على تدفقاتها النقدية وقدرتها على الوفاء بالتزاماتها المالية. وفي حال سداد هذه الالتزامات، قد لا تستطيع المجموعة من بعد ذلك الحصول على قروض جديدة لتمويل عملياتها ورأس مالها العامل، مما سيكون له أثر سلبي على أعمال المجموعة ووضعها المالي ونتائج عملياتها وتوقعاتها المستقبلية.

وفي حال لم تستطع المجموعة توفير المبالغ المطلوب سدادها في المواعيد المحددة في اتفاقيات التسهيلات التي أبرمتها، أو إخفاقها في سداد التزاماتها المالية الأخرى بموجب اتفاقيات أخرى، فسينتج عن ذلك إخلالها بالتزاماتها المنصوص عليها في تلك الاتفاقيات، مما سيعرضها لدعاوى قضائية أو مطالبات المقرضين بسداد كامل التسهيلات الممنوحة من قبلهم لها على الفور والتنفيذ على الضمانات المقدمة لهم، والذي من شأنه التأثير سلباً وبشكل جوهري على أعمالها ووضعها المالي ونتائج عملياتها وتوقعاتها المستقبلية (للمزيد من التفاصيل، يرجى مراجعة القسم الفرعي رقم (١٢-٨) «اتفاقيات التمويل» من هذه النشرة).

١-١-٢ المخاطر المتعلقة بإدارة رأس المال العامل والسيولة

تعتمد المجموعة في إدارة السيولة النقدية وتمويل رأس المال العامل على التدفقات النقدية الناتجة عن عملياتها التشغيلية بالإضافة إلى التسهيلات الائتمانية المتاحة لها. وحيث أن تمويل وإدارة رأس المال العامل للمجموعة يعتمد بشكل جوهري على كفاءتها في إدارة المخزون والذمم المدينة وعلى التسهيلات الائتمانية المتاحة لها لهذا الغرض، فإن عدم مقدرة المجموعة على إدارة الذمم المدينة والمخزون أو توفير التمويل الكافي سيكون له أثر سلبي وجوهري على إيرادات الشركة وربحياتها وتدفقاتها النقدية ونتائج عملياتها ومركزها المالي وتوقعاتها المستقبلية.

بالإضافة إلى ذلك، فإن عدم مقدرة المجموعة على إدارة رأس مالها العامل بكفاءة سيؤدي إلى زيادة التسهيلات الائتمانية المستغلة وارتفاع تكاليف التمويل، مما سيؤثر بشكل سلبي وجوهري على الأرباح والتدفقات النقدية للمجموعة ونتائج عملياتها ومركزها المالي وتوقعاتها المستقبلية.

١١-١-٢ المخاطر المتعلقة بالائتمان والديون المشكوك في تحصيلها

تتكون جميع إيرادات المجموعة من المبالغ المدفوعة من قبل العملاء مقابل المنتجات التي يتم تزويدهم بها من قبل المجموعة. وتجدر الإشارة إلى أن ٥٪ من عمليات البيع لهؤلاء العملاء تتم بشكل نقدي و ٩٥٪ من عمليات البيع تتم بشكل أجل. وفيما يتعلق بالمبيعات الآجلة لعملاء المجموعة، فإنه بشكل عام يتم فتح حدود ائتمان - مؤمنة بخطابات ائتمان أو ضمانات بنكية أو سندات لأمر - لهؤلاء العملاء بفترة سداد تتراوح ما بين ٣٠ إلى ١٢٠ يوم.

بالإضافة إلى ذلك، فإن الذمم المدينة الخاصة بأكبر خمسة عملاء للمجموعة تمثل ما نسبته ٢٥٪ و ٢٦٪ و ٢٢٪ و ٢٠٪ من إجمالي الذمم المدينة للمجموعة للأعوام المالية المنتهية في ٣١ ديسمبر ٢٠١٩م و ٣١ ديسمبر ٢٠٢٠م و ٣١ ديسمبر ٢٠٢١م و فترة الستة أشهر المنتهية في ٣٠ يونيو ٢٠٢٢م، على التوالي. كما يبلغ متوسط أيام التحصيل من هؤلاء العملاء ٩٠ و ١٢٠ و ٩٠ و ٨٧ يوم خلال الأعوام المالية المنتهية في ٣١ ديسمبر ٢٠١٩م و ٣١ ديسمبر ٢٠٢٠م و ٣١ ديسمبر ٢٠٢١م و فترة الستة أشهر المنتهية في ٣٠ يونيو ٢٠٢٢م، على التوالي. وفي حال عدم سداد أي من هؤلاء العملاء المبالغ المترتبة عليهم للمجموعة، فإن ذلك من شأنه التأثير سلباً على التدفقات النقدية للمجموعة وربحياتها ونتائجها المالية.

وتجدر الإشارة إلى أنه قد تعجز المجموعة عن توقع المخاطر الائتمانية المستقبلية لهؤلاء العملاء عند توريد منتجات المجموعة لهم بموجب أوامر الشراء ذات العلاقة ومن الممكن أن يواجه هؤلاء العملاء تحديات مالية وتشغيلية في المستقبل وذلك بسبب الانكماش الاقتصادي أو التغيرات السلبية في أوضاع السوق أو أي عوامل أخرى تتعلق بالعملاء أنفسهم. وإذا تعرض أي من عملاء المجموعة، بما في ذلك عملائها الرئيسيون، إلى تغير سلبي كبير في أوضاعهم المالية، فقد يؤدي ذلك إلى تخلف هؤلاء العملاء عن أداء التزاماتهم تجاه المجموعة أو تعرضهم للإعسار أو حتى للإفلاس، وهو ما يعود بآثار سلبية على قدرة المجموعة على تحصيل الذمم المدينة القائمة ذات العلاقة، وبالتالي سيؤثر بشكل سلبي على أعمال المجموعة ووضعها المالي ونتائج عملياتها وتوقعاتها المستقبلية.

بلغ مخصص الديون المشكوك في تحصيلها للمجموعة مبلغ ١١٥ مليون ريال سعودي و ٥٨ مليون ريال سعودي و ٤٩ مليون ريال سعودي و ٤٩ مليون ريال سعودي، كما في تاريخ ٣١ ديسمبر ٢٠١٩م و ٣١ ديسمبر ٢٠٢٠م و ٣١ ديسمبر ٢٠٢١م و ٣٠ يونيو ٢٠٢٢م، على التوالي؛ وهو ما يعادل ١٠٪ و ٧٪ و ٥٪ و ٣,٥٪ على التوالي من إجمالي الذمم المدينة و ٣٪ و ١٪ و ١,٥٪ و ١,٥٪ على التوالي، من إجمالي المبيعات. كما أن أي تغيير مستقبلي في السياسات الخاصة بالديون المشكوك في تحصيلها التي قد تتبناها المجموعة قد يضطرها إلى رفع قيمة المخصصات التي يتوجب عليها تجنبها لتغطية قيمة الديون المشكوك في تحصيلها، مما سيؤثر بشكل سلبي على أعمال المجموعة ووضعها المالي ونتائج عملياتها وتوقعاتها المستقبلية.

لا تضمن المجموعة القدرة على تحصيل الديون المشكوك في تحصيلها في المستقبل بالرغم من أخذ مخصصات مالية مقابلها. لذلك فإن عدم مقدرة المجموعة في تقليل الديون المشكوك في تحصيلها أو ضبط النوعية الائتمانية العامة للعملاء قد يكون له تأثير سلبي على أعمال المجموعة ووضعها المالي ونتائج عملياتها وتوقعاتها المستقبلية.

وتجدر الإشارة إلى أنه من ضمن مخصص الديون المشكوك في تحصيلها للمجموعة كما في ٣٠ يونيو ٢٠٢٢م والبالغ ٤٩ مليون ريال سعودي (وهو ما يعادل ٣,٥٪ من إجمالي الذمم المدينة و١,٥٪ من إجمالي المبيعات)، يوجد مخصص يبلغ ٣٤,٤ مليون ريال سعودي متعلق بدين مشكوك في تحصيله من أحد عملاء شركة الأسلاك المتخصصة (شركة المحيطات الحديثة) تبلغ قيمته ٤٠,٤ مليون ريال سعودي. في ٢٠١٩/١٠م، قامت الشركة المذكورة بإقامة دعوى ضد هذا العميل مما أسفر عن ذلك التوصل إلى اتفاق تسوية والتي وافق العميل بموجبها على بيع مجموعة من الأراضي المملوكة للمساهم المالك لأغلبية رأسمال شركة المحيطات الحديثة في جمهورية مصر العربية لشركة الأسلاك المتخصصة مقابل تسوية الدين المشار إليه والتنازل عن إجراءات التقاضي. وعليه وبتاريخ ٢٠٢١/٠٦/١٠م، أبرمت شركة الأسلاك المتخصصة عقد بيع مع العميل المشار إليه حيث بموجبه تم نقل ملكية مجموعة الأراضي المذكورة إليها، وتم تدعيم هذا البيع بحكم صدر من المحكمة المصرية المختصة يقضي بصحة توقيع العميل على عقد البيع مما يؤكد ملكية شركة الأسلاك المتخصصة لتلك الأراضي.

في ضوء تلك التسوية وشراء شركة الأسلاك المتخصصة لتلك الأراضي نظير كامل قيمة الدين المشكوك في تحصيله من هذا العميل، تم استبعاد مبلغ ذلك الدين من إجمالي الديون المشكوك في تحصيلها عن فترة التسعة أشهر المنتهية في ٣٠ سبتمبر ٢٠٢٢م وإضافة قيمة تلك الأراضي لإجمالي أصول المجموعة.

وحيث أنه وفقاً لأحكام القوانين المصرية يجب تسجيل ملكية العقارات والأراضي بالشهر العقاري المصري، فقد قامت شركة الأسلاك المتخصصة بتاريخ ٢٠١٩/٠٩/١٨م بالبدء في إجراءات تسجيل ملكية الأراضي محل التسوية، غير أن المجموعة لا تضمن الانتهاء من تلك الإجراءات في الوقت الراهن. هذا وقد تؤثر عدم القدرة على تسجيل ملكية تلك الأراضي على حجية الملكية في مواجهة الغير مما قد يكون له تأثير سلبي على أعمال المجموعة.

١٢-١-٢ المخاطر المتعلقة باعتماد المجموعة على خبرات وقدرات كبار التنفيذيين

تعتمد العمليات التشغيلية الحالية والخطط المستقبلية للمجموعة على خبرات وقدرات كوادرها الإدارية والفنية من كبار التنفيذيين والموظفين المؤهلين والذين يمتلكون خبرات واسعة في صناعة الكابلات والأسلاك الكهربائية ومعرفة عميقة بخطط إنتاج المجموعة وعملياتها والبحث والتطوير للمنتجات، فضلاً عن العوامل التي تساهم في توسعها ونجاحها. كما أن غالبية كبار التنفيذيين لدى المجموعة يتمتعون بخبرة واسعة في مجال صناعة وتجارة الكابلات والأسلاك الكهربائية وقد أصبحت لديهم علاقات وطيدة بعملاء المجموعة ومورديها ومقرضيها وشركاء الأعمال الآخرين. لذلك، فإن فقدان المجموعة لأي من كبار التنفيذيين والموظفين المؤهلين وعدم مقدرتها على توظيف بدلاء لهم يتمتعون بذات المستوى من الخبرة والمهارة سيكون له أثر سلبي على أعمال المجموعة ووضعها المالي ونتائج عملياتها وتوقعاتها المستقبلية.

١٣-١-٢ المخاطر المتعلقة بعدم تمكن أي من شركات المجموعة من تجديد التراخيص المطلوبة لممارسة أعمالها

تخضع الشركة والشركات التابعة لعدد من الأنظمة والقوانين التي تستوجب عليها الحصول على عدد من التراخيص والتصاريح اللازمة لنشاطاتها من قبل الجهات التنظيمية المختصة في المملكة والدول التي تمارس فيها شركات المجموعة نشاطها وأن تبقى هذه التراخيص سارية المفعول بشكل مستمر من خلال امتثال شركات المجموعة للأنظمة والقوانين التي تحكم تلك التصاريح والتراخيص. وفي حال فشلت أي من شركات المجموعة في الامتثال للأنظمة والقوانين التي تحكم تلك التصاريح والتراخيص، فقد لا تتمكن الشركة المعنية من تجديدها أو الحصول على تراخيص إضافية قد تحتاج لها لتوسيع أعمالها. بالإضافة إلى ذلك، فإن فشل أي من شركات المجموعة في الامتثال للمتطلبات التي تملها التصاريح والتراخيص الخاصة بنشاطها قد يعرضها للإلغاء. ونتيجة لذلك، فقد ينتج عن خسارة أي تصريح أو ترخيص بسبب عدم الامتثال للأنظمة والقوانين إيقاف أعمال المجموعة المعنية مما سيكون له أثر سلبي على أعمال المجموعة ووضعها المالي ونتائج عملياتها وتوقعاتها المستقبلية.

ونظراً لأن التراخيص والتصاريح التي يجب على المجموعة الحصول عليها تُمنح بمدد صلاحية محددة، فإنه يتعين على المجموعة تجديدها بشكل مستمر. وتجدر الإشارة في هذا الخصوص، أن المجموعة حالياً في طور تجديد عدد من التراخيص المنتهية الصلاحية بما فيها تراخيص الدفاع المدني لفروع شركة الأسلاك المتخصصة في الرياض والخبر وتراخيص البلدية لفروع شركة الأسلاك المتخصصة في الرياض والجبيل وسكاكا. وفي حال عدم تمكن المجموعة من تجديد تراخيصها أو تصاريحها أو المحافظة عليها أو الحصول على التراخيص والتصاريح اللازمة لممارسة أعمالها المستقبلية، سيكون لذلك أثر سلبي على أعمال المجموعة ووضعها المالي ونتائج عملياتها وتوقعاتها المستقبلية.

١٤-١-٢ المخاطر المتعلقة بخضوع عمليات المجموعة لأنظمة ولوائح البيئة والصحة والسلامة

تخضع عمليات المجموعة للأنظمة واللوائح المتعلقة بحماية البيئة والصحة والسلامة في المملكة والتي تفرض بصورة متزايدة معايير صارمة يتوجب عليهما الالتزام بها بصورة مستمرة. لذلك تتكبد المجموعة تكاليف عالية جراء الالتزام بتلك الأنظمة واللوائح، كما قد يتطلب الالتزام بمعايير جديدة وصارمة إلى تحمل مصروفات رأسمالية إضافية أو اضطراب المجموعة لإجراء تعديلات في العمليات التصنيعية والتشغيلية والتسويقية والبيعية مما سيؤدي بدوره إلى تكبد المجموعة مصاريف عالية لإجراء تلك التغييرات. بالإضافة إلى ذلك، قد يؤدي الفشل في الالتزام بمتطلبات تلك الأنظمة واللوائح إلى فرض عقوبات مدنية وجنائية مكلفة للمجموعة، وسحب التراخيص ذات العلاقة أو توقيف عمليات المجموعة، وتعريض المجموعة لدعاوى قضائية من قبل أطراف ثالثة. وقد تنشأ الحوادث المتعلقة بالبيئة والصحة والسلامة بشكل خارج عن سيطرة المجموعة مما قد يؤثر سلباً على سمعة المجموعة، والذي بدوره قد يكون له أثر سلبي على أعمال المجموعة ووضعها المالي ونتائج عملياتها وتوقعاتها المستقبلية.

١٥-١-٢ عدم تمكن المجموعة من توفير تغطية تأمينية كافية للمخاطر المتعلقة بعملياتها

تحتفظ المجموعة بأنواع مختلفة من وثائق التأمين لتغطية عملياتها وعمليات الشركات التابعة لها بما فيها الشركة، بما في ذلك التأمين الطبي، وتأمين الممتلكات وتأمين المركبات وتأمين النقل البري والبحري (للمزيد من التفاصيل حول الوثائق التأمينية، يرجى مراجعة القسم الفرعي رقم (٩-١٢) «وثائق التأمين» من هذه النشرة). قد تتأثر عمليات المجموعة بعدد من المخاطر التي لا تتوفر لها تغطية تأمينية أو تكون مستثناة من وثائق التأمين ومن أهمها المخاطر المتعلقة بالأعطال الكهربائية والميكانيكية في المصانع أو المعدات أو الأجهزة الخاصة بها، والمخاطر المتعلقة بالخسائر الناتجة عن توقف العمل في المصانع بشكل كلي أو جزئي، بالإضافة إلى المخاطر المتعلقة بالحروب وأعمال الشغب وأعمال القتل والإرهاب، أو التي تتوفر لها تغطية تأمينية ولكن بأسعار تجارية غير مجدية، أو أن لا يكون الضرر الذي لحق بها مغطى تأمينياً أو قد يتم رفض مطالبة التعويض المقدمة من قبل أي من شركات المجموعة لشركة التأمين المعنية مما سيكلف المجموعة تكاليف زائدة. ولا تضمن المجموعة أن تتم تغطية جميع المطالبات التي يتم رفعها في المستقبل ضد أي من شركاتها بصورة كاملة بموجب بوالص التأمين الموجودة. كما قد لا تتمكن المجموعة من الحصول على غطاء تأميني كاف نظراً لارتفاع معدلات أقساط التأمين أو عدم توفرها. وفي حال ارتفاع تكلفة التغطية التأمينية بشكل جوهري أو عدم كفاية عقود التأمين المبرمة لتغطية جميع المطالبات التي يتم رفعها في المستقبل ضد أي من شركات المجموعة أو عدم مقدرة المجموعة الحصول على غطاء تأميني كاف نتيجة لارتفاع تكلفته أو لعدم توفره، فإن ذلك من شأنه التأثير بشكل سلبي على أعمال المجموعة ووضعها المالي ونتائج عملياتها وتوقعاتها المستقبلية.

١٦-١-٢ المخاطر المتعلقة بالظواهر والكوارث الطبيعية كالفياضانات والزلازل والأحداث الطبيعية الأخرى

من الممكن أن تتعرض المجموعة أو أعمالها أو مرافقها للعديد من الحوادث التي تخرج عن نطاق سيطرتها والتي يمكن أن تؤثر على سير أعمالها بشكل جوهري كحوادث الحريق والفياضانات والزلازل والكوارث الطبيعية الأخرى التي يمكن أن تتعرض لها المجموعة أو أياً من مرافقها. إن وقوع مثل هذه الحوادث، قد يؤدي إلى تعليق العمل بمرافق المجموعة المتضررة لفترة من الزمن والتي يمكن أن تؤثر على إيرادات المجموعة خلال فترة توقف العمل فيها، فضلاً عن النفقات الرأسمالية الطارئة وتكاليف الإصلاح وإعادة البناء والتأهيل التي قد تتكبدها المجموعة لإصلاح وإعادة تأهيل تلك المرافق المتضررة إلى ما كانت عليها (للمزيد من التفاصيل حول إجراءات الصحة والسلامة في المجموعة، يرجى مراجعة القسم الفرعي رقم (٤-١٤) «الأمن والسلامة» من هذه النشرة). وبالتالي، فإن وقوع مثل هذه الحوادث من شأنه التأثير سلباً على أعمال المجموعة ونتائج عملياتها ومركزها المالي وتوقعاتها المستقبلية.

١٧-١-٢ المخاطر المتعلقة بتعرض شركات المجموعة لدعاوى قضائية وغرامات تنشأ عن سياق عملها المعتاد

إن المجموعة معرضة للدعاوى والإجراءات القضائية مستقبلاً التي قد تقيمه أو تقام ضدها، ولا تضمن المجموعة النتائج النهائية التي يمكن أن تتمخض عنها أو المبالغ التي قد تتكبدها نتيجة لهذه الدعاوى والإجراءات القضائية. وبالتالي، فإن أية نتائج سلبية تنتج عن مثل تلك الدعاوى والإجراءات القضائية سوف تؤثر سلباً على المجموعة ونتائجها المالية. وتشمل أسباب تلك الدعاوى والإجراءات القضائية، على سبيل المثال لا الحصر النزاعات التعاقدية مع الموردين والعملاء والسلامة، إذ تقوم المجموعة ببيع منتجاتها لكبار الشركات الخدمية في داخل وخارج المملكة. كما أن طبيعة منتجات المجموعة ترتبط بخاصية توصيل التيار الكهربائي الذي يشكل خطراً على السلامة العامة إذا لم يتم التعامل معها بشكل صحيح، إذ تستخدم الكابلات والأسلاك الكهربائية بشكل كبير في الأبراج والتمديدات الكهربائية، وفي المشاريع الإنشائية، وفي مشاريع قطاع الاتصالات التي يمكن أن تلحق أذى بالأشخاص الذين يحدث بينهم وبين هذه الكابلات اتصال مباشر أو عبر ناقل آخر للتيار الكهربائي إذا لم يتم التعامل معها بشكل صحيح.

لذلك، قد تواجه المجموعة، في سياق عملها المعتاد، دعاوى ومطالبات وإجراءات قضائية أخرى ناتجة عن حوادث عدة منها، الصحة والسلامة أو الالتزام بالمعايير البيئية أو المسؤولية الناتجة عن المنتجات أو نتيجة لكونها جزء من منتجات أخرى. بالإضافة إلى ذلك، قد تواجه المجموعة دعاوى ومطالبات عمالية نظراً لعدد الكبير من الموظفين والعمال العاملين لديها. وفي حال تم الحكم ضد المجموعة أو اضطرابها إلى تسويتها ودياً ودفع تعويضات جوهرياً، فإنه سيكون له أثر سلبي على أعمالها ونتائج عملياتها ومركزها المالي وتوقعاتها المستقبلية (للمزيد من التفاصيل حول الدعاوى القضائية القائمة ضد الشركة أو المقامة من قبلها، يرجى مراجعة القسم الفرعي رقم (١٢-١٤) «الدعاوى والمطالبات والإجراءات النظامية» من هذه النشرة).

١٨-١-٢ المخاطر المتعلقة بالحماية لحقوق الملكية الفكرية للمجموعة

كما في تاريخ هذه النشرة، تم تسجيل ٥ علامات تجارية للمجموعة (لمزيد من التفاصيل عن علامات المجموعة وأسمائها التجارية، يرجى مراجعة القسم الفرعي رقم (١٢-١٢) «العلامات التجارية وحقوق الملكية» من هذه النشرة). وتجدر الإشارة إلى أنه بشكل عام يصعب مراقبة الاستخدام غير المصرح للعلامات التجارية وغيرها من الانتهاكات على حقوق الملكية الفكرية. كما أنه قد لا تستطيع المجموعة تسجيل علاماتها التجارية في جميع الدول التي ترغب بتسجيل علاماتها التجارية فيها لسبق شركات أخرى في تلك الدول بتسجيل نفس العلامة التجارية العائدة للمجموعة تحت أسمائها واستخدامها على منتجاتها. وفي حال أخفقت المجموعة في حماية حقوق الملكية الفكرية الخاصة بها بنجاح - أو في حال قيام أي أطراف أخرى بسرقة أو خرق أو انتهاك حقوق الملكية الفكرية الخاصة بالمجموعة - قد تتضرر قيمة العلامة التجارية للمجموعة، مما سيؤثر بشكل سلبي على أعمال المجموعة ووضعها المالي ونتائج عملياتها وتوقعاتها المستقبلية.

وقد تضطر المجموعة، من وقت لآخر، إلى رفع دعوى قضائية للمطالبة باسترداد حقوقها المتعلقة بعلاماتها التجارية وحقوق الملكية الفكرية الأخرى. وقد تدعي الأطراف الأخرى انتهاك المجموعة لحقوق الملكية الفكرية الخاصة بها، مما قد يؤدي إلى رفع دعوى قضائية ضد المجموعة. ينطوي التقاضي بطبيعته على حالة من عدم اليقين ويمكن أن يشتت انتباه إدارة المجموعة، مما يؤدي إلى تكبد تكاليف كبيرة وتشتيت للموارد، ويمكن أن يؤثر سلباً على إيرادات المجموعة وأرباحها، بغض النظر عما إذا كانت المجموعة قادرة على الحفاظ على حقوق الملكية الفكرية أو الدفاع عنها بنجاح. وعلاوة على ذلك، قد ينتج عن مثل تلك النزاعات ضرورة دخول المجموعة في اتفاقيات امتياز أو ترخيص، والتي قد لا تكون متاحة للمجموعة على الإطلاق أو تكون متاحة بشروط غير مناسبة للمجموعة. وستؤثر أي من هذه العوامل سلباً على أعمال المجموعة ووضعها المالي ونتائج عملياتها وتوقعاتها المستقبلية.

١٩-١-٢ المخاطر المتعلقة بالزكاة والضرائب

تخضع الشركة لأنظمة واللوائح المطبقة في المملكة فيما يتعلق بالزكاة والضريبة بما فيها اللوائح الصادرة من هيئة الزكاة والضريبة والجمارك، وقد قدمت الشركة إقراراتها الزكوية والضريبية عن جميع السنوات المالية منذ التأسيس وحتى السنة المالية المنتهية في ٣١ ديسمبر ٢٠٢١م، وحصلت بموجب ذلك على شهادات الزكاة لهذه الأعوام. إلا أن الشركة لم تحصل على الربوط الزكوية والضريبية النهائية عن الأعوام ٢٠١٦م حتى ٢٠٢١م، حيث أن جميع إقراراتها الزكوية والضريبية لا تزال قيد المراجعة من هيئة الزكاة والضريبة والجمارك. وتجدر الإشارة أنه فيما يخص الإقرار الزكوي والضريبي للشركة عن السنة المالية المنتهية في ٣١ ديسمبر ٢٠١٦م، استلمت الشركة خطاب تعديل من هيئة الزكاة والضريبة والجمارك بتاريخ ٢٧/٠٤/٢٠٢٢م يلزم الشركة بدفع فروقات بقيمة إجمالية قدرها ٣٦,٨٥٧,٢٥٨,٧٦ ريال سعودي. وقد اعترضت الشركة على ذلك، وقامت هيئة الزكاة والضريبة والجمارك برفض هذا الاعتراض بموجب خطابها المؤرخ في ٠٨/٠٩/٢٠٢٢م. وقامت الشركة برفع تظلم على قرار هيئة الزكاة والضريبة والجمارك لدى الأمانة العامة للجان الضريبية. وكما في تاريخ هذه النشرة، لم يتم بعد الفصل في هذه الدعوى من قبل الأمانة العامة للجان الضريبية. وتجدر الإشارة أنه لم تقم الشركة بتجنيب مخصص مقابل هذه الفروقات.

وقد بلغت مخصصات الشركة الزكوية ٢٢ مليون ريال سعودي و ٢٩,٤ مليون ريال سعودي و ٢٩,٧ مليون ريال سعودي و ١٩,٢ مليون ريال سعودي كما في تاريخ ٣١ ديسمبر ٢٠١٩م و ٣١ ديسمبر ٢٠٢٠م و ٣١ ديسمبر ٢٠٢١م و ٣٠ يونيو ٢٠٢٢م. هذا وقد قامت الشركة بتجنيب مخصص للزكاة والدخل في حساباتها لجميع الفترات التاريخية، إلا أن هذا المخصص قد لا يكفي لمقابلة التزامات الزكاة والدخل للفترات التاريخية المذكورة أعلاه. وفي حالة عدم كفاية مخصصات الزكاة والدخل المجنبة في حساباتها لمقابلة أي التزامات زكوية أو ضريبية إضافية تفرضها هيئة الزكاة والضريبة والجمارك، ستقوم الشركة بتكوين مخصصات إضافية تغطي قيمة هذه الالتزامات الزكوية أو الضريبية، وستتحمل الشركة أي مطالبات إضافية قد تنشأ من هيئة الزكاة والضريبة والجمارك، مما سيكون له تأثير سلبي جوهري على أعمال المجموعة ووضعها المالي ونتائج عملياتها وتوقعاتها المستقبلية.

٢٠-١-٢ المخاطر المتعلقة بعدم تمكن المجموعة من الاستمرار في الالتزام بشروط السعودية

بناءً على لوائح وتعليمات وزارة الموارد البشرية والتنمية الاجتماعية بالمملكة الخاصة بنظام السعودية (برنامج نطاقات)، تصنف الشركة ضمن النطاق الأخضر المتوسط بنسبة سعودية تبلغ ٢٨,٧٩٪، وشركة المعادن ضمن النطاق الأخضر المنخفض بنسبة سعودية تبلغ ٢٥,٣٩٪، وشركة الأسلاك المتخصصة ضمن النطاق الأخضر المنخفض بنسبة سعودية تبلغ ٢٥,٤٨٪، وشركة الكابلات الهاتفية ضمن النطاق الأخضر المنخفض بنسبة سعودية تبلغ ٢٤,٩٧٪، وشركة كابلالات الرياض ضمن النطاق الأخضر المنخفض بنسبة سعودية تبلغ ١٧,٢٣٪، وذلك كما في تاريخ ٣٠ يونيو ٢٠٢٢م. وقد يصعب على المجموعة الاستمرار في التوظيف والمحافظة على نسب الموظفين السعوديين، وبالتالي فقد تخفق أي من شركات المجموعة في الاستمرار في الالتزام بمتطلبات برنامج نطاقات. ولا تضمن المجموعة مقدرتها على المحافظة على نسب السعودية المطلوبة أو رفعها أو المحافظة عليها، كما قد تؤدي زيادة عدد الموظفين الأجانب أو عدم مقدرة أي من شركات المجموعة على تطبيق متطلبات السعودية إلى تعرض الشركة ذات العلاقة لعدد من العقوبات أو دفع رسوم مرتفعة والذي قد يكون له أثر سلبي على أعمال المجموعة ووضعها المالي ونتائج عملياتها وتوقعاتها المستقبلية.

٢١-١-٢ المخاطر المتعلقة بالرسوم الحكومية المطبقة على الموظفين غير السعوديين

وافقت الحكومة على عدد من القرارات التي تهدف إلى تنفيذ إصلاحات شاملة في سوق العمل السعودي، من خلال فرض رسوم إضافية على كل موظف غير سعودي يعمل لدى المؤسسات السعودية اعتباراً من تاريخ ١٤/٠٤/١٤٣٩هـ (الموافق ٠١/٠١/٢٠١٨م)، بالإضافة إلى رسوم إضافية على إصدار تصاريح الإقامة ورسوم التجديد الخاصة بالعائلات غير السعودية (والتي دخلت حيز التنفيذ اعتباراً من تاريخ ٠٧/١٠/١٤٣٨هـ الموافق ٠١/٠٧/٢٠١٧م)،

مع مراعاة زيادتها تدريجياً من أربعة آلاف وثمانمائة (٤,٨٠٠) ريال سعودي إلى ما يصل إلى تسعة آلاف وستمائة (٩,٦٠٠) ريال سعودي سنوياً لكل موظف في عام ٢٠٢٠م. وقد بلغت رسوم الإقامة التي تكبدها المجموعة ١٩,٢ مليون ريال سعودي و٨,١ مليون ريال سعودي و١٢ مليون ريال سعودي و٦ مليون ريال سعودي للأعوام المالية المنتهية في ٢١ ديسمبر ٢٠١٩م و٢٠٢٠م و٢٠٢١م وفترة الستة أشهر المنتهية في ٣٠ يونيو ٢٠٢٢م، على التوالي.

وبشكل عام، فإن زيادة الرسوم الحكومية التي تدفعها المجموعة لإصدار رخص الإقامة وتجديدها لموظفيها غير السعوديين سيؤدي إلى ارتفاع أسعار المنتجات المقدمة إلى عملائها. بالإضافة إلى ذلك، ستؤدي الزيادات على رسوم إصدار تصاريح الإقامة وتجديدها التي يتكدها الموظفون غير السعوديون عن عائلاتهم إلى ارتفاع تكاليف المعيشة. وقد يؤدي ذلك إلى بحث موظفي المجموعة غير السعوديين عن فرص عمل في دول أخرى بتكاليف معيشة أقل. وفي هذه الحالة، سيعصب على المجموعة الاحتفاظ بموظفيها غير السعوديين، كما سيؤثر ذلك على قدرة المجموعة على المحافظة على قاعدة موظفيها. وقد تضطر المجموعة إلى تكبد رسوم حكومية إضافية تتعلق بإصدار وتجديد تصاريح الإقامة للموظفين غير السعوديين مما سيؤدي إلى ارتفاع الالتزامات المالية للمجموعة. وبذلك، إن ارتفاع الرسوم الحكومية وصعوبة المحافظة على الموظفين غير السعوديين والقوى العاملة الأجنبية سيؤثر بشكل سلبي على أعمال المجموعة ونتائج عملياتها ومركزها المالي وتوقعاتها المستقبلية.

٢٢-١-٢ المخاطر المتعلقة باعتماد عمليات المجموعة بشكل كبير على أنظمة تقنية المعلومات

تستخدم المجموعة عدداً كبيراً من أنظمة تقنية المعلومات لإدارة أعمالها، على سبيل المثال لا الحصر، فيما يتعلق بأعمال التصنيع والتخزين والتوزيع والإعلان والبيع والمتابعة والأموال المحاسبية والمالية وغيرها. وتجدر الإشارة إلى أنه قد تتحمل المجموعة تكاليف وتبعات تشغيلية كبيرة نتيجة لتحديث أنظمة تقنية المعلومات والشبكات الخاصة بها، أو لقيام المجموعة بتبني إجراءات إضافية لحماية بياناتها أو نظم تقنية المعلومات الخاصة بها، سواء كان ذلك نتيجة التوسع أو التحديث أو التقنيات الجديدة أو الأنظمة واللوائح أو غير ذلك. بالإضافة إلى ذلك، يمكن أن يؤدي زيادة استخدام المجموعة واعتمادها على تطبيقات وأنظمة تستضاف على الشبكة (مثل الحوسبة السحابية) لتخزين ومعالجة ونقل المعلومات إلى تعرض المجموعة وموظفيها وعملائها لخطر فقدان تلك المعلومات أو إساءة استخدامها. وفي حال اختراق أنظمة تقنية المعلومات الخاصة بالمجموعة لأي سبب كان، قد يؤدي ذلك إلى تسريب البيانات الخاصة بموظفي وعملاء ومستهلكي منتجات المجموعة مما قد يعرض المجموعة لخطر رفع دعاوى قضائية ضدها من قبل الأطراف المتضررة وتشويه سمعة المجموعة.

وسيتربط على أية أعطال في شبكة الإنترنت أو في البنية التحتية للمجموعة والخاصة بتقنية المعلومات، بما في ذلك تلك المرتبطة بنظم الحاسب الآلي لدى المجموعة وبموقعها وتطبيقاتها الإلكترونية، أو عند وقوع أي من المخاطر المذكورة أعلاه أثر سلبي على أعمال المجموعة ووضعها المالي ونتائج عملياتها وتوقعاتها المستقبلية.

٢٣-١-٢ المخاطر المتعلقة بظهور منتجات ذات تقنية وكفاءة أعلى منافسة لمنتجات المجموعة وفرض مواصفات جديدة على منتجات المجموعة

تعمل المجموعة في قطاع يعتمد على تطوير المنتجات وزيادة كفاءتها بصورة مستمرة. ويشهد قطاع الكابلات (سواءً كابلات الكهرباء أو الاتصالات) والأسلاك الكهربائية تطورات تقنية في طريقة ومواصفات تصنيعها والتي قد تؤثر بشكل كبير على نوعية المواد المستخدمة في تصنيعها وطريقة الإنتاج. وتبعاً لذلك، تقوم بعض الشركات المستهلكة لمنتجات المجموعة بتغيير مواصفات المنتجات التي تطلبها لتتماشى مع أحدث التقنيات الموجودة، مما سيضطر المجموعة لتحديث تقنياتها وآلاتها وتعديل عملياتها التصنيعية لتلبي احتياجات عملائها مما قد يتطلب استثمارات رأس مالية وتكاليف قد تكون عالية. وفي حال عدم قدرة المجموعة على تسعير المنتج الجديد بصورة مناسبة تحمل بموجبها عملائها التكاليف الزائدة، فستكبد المجموعة تكاليف إضافية ستؤثر بشكل سلبي على أعمال المجموعة ووضعها المالي ونتائج عملياتها وتوقعاتها المستقبلية.

كما تخضع منتجات المجموعة لمعايير قياسية من قبل الهيئة السعودية للمواصفات والمقاييس والجودة. وفي حال قامت الهيئة السعودية للمواصفات والمقاييس والجودة بتغيير تلك المعايير أو فرض مواصفات جديدة تتطلب تغيير العمليات التصنيعية وشراء معدات جديدة فقد يكلف ذلك المجموعة مبالغ واستثمارات رأس مالية مما سيزيد تكلفة التصنيع. وفي حال لم تستطع المجموعة تحميل هذه الزيادة في التكاليف لعملائها فإن ذلك سيقبل من هامش الربح والذي سيؤثر بدوره بشكل سلبي على توقعات أعمال المجموعة ووضعها المالي ونتائج عملياتها وتوقعاتها المستقبلية.

٢٤-١-٢ المخاطر المتعلقة بنشوء عيوب تصنيعية بمنتجات المجموعة

تعتمد المجموعة بشكل كبير على سلامة منتجاتها نظراً لخطورة وأهمية المجالات التي تدخل بها هذه المنتجات. وقد تحدث بعض الأعطال أو الحوادث التصنيعية أو قد تؤثر جودة المواد الخام بشكل سلبي على جودة المنتجات. وبالإضافة إلى ذلك، فإن أخطاء الموظفين أثناء العمل في المصنع أمر محتمل، وهذه الحالات قد تؤدي إلى عيوب في جودة منتجات المجموعة، مما قد يؤدي إلى فرض عقوبات أو التزامات مالية على المجموعة ويؤثر بصورة سلبية على سمعتها. وحيث أن المجموعة لا تستطيع ضمان أن تلك العيوب لن تحدث بشكل قاطع. لذلك، في حال وجدت هذه العيوب سيكون لها نتائج سلبية على أعمال المجموعة ووضعها المالي ونتائج عملياتها وتوقعاتها المستقبلية.

٢٥-١-٢ المخاطر المتعلقة بالالتزام بمعايير الجودة والمواصفات التصنيعية المطلوبة من قبل العملاء

تعتمد جودة منتجات المجموعة على فعالية نظام مراقبة الجودة الذي يعتمد بدوره على عددٍ من العوامل المختلفة كتصميم أنظمة المراقبة، وضبط الجودة، وبرامج التدريب على ضبط الجودة، وضمان التزام الموظفين بسياسات ومعايير الجودة المتبعة، وغيرها. لذلك، فإن أي فشل في المحافظة على فعالية أنظمة مراقبة وضبط الجودة قد يؤدي إلى تصنيع منتجات متدنية الجودة مقارنة بالمنتجات المنافسة، وهذا بدوره سيؤثر على سمعة المجموعة بشكل كبير؛ الأمر الذي سيكون له تأثير سلبي على أعمال المجموعة ووضعها المالي ونتائج عملياتها وتوقعاتها المستقبلية.

وفي حال عدم اجتياز أي من المنتجات إجراءات مراقبة الجودة أو في حال لم تتمكن المجموعة من صيانة وخدمة منتجاتها وفقاً للمعايير المطبقة لأي سبب من الأسباب، أو في حال اكتشاف أي خلل أثناء معاينة وفحص منتجات المجموعة، أو فقدان أي من شركات المجموعة للشهادات والاعتمادات اللازمة لبيع وتسويق منتجاتها، فإن ذلك سوف يضر بسمعتها، ويؤثر سلباً على قدرتها على بيع منتجاتها، مما سيكون له أثر سلبي على أعمال المجموعة ووضعها المالي ونتائج عملياتها وتوقعاتها المستقبلية.

كما تلتزم المجموعة في تصنيع منتجاتها بمواصفات محددة في عقودها مع العملاء، وذلك ليتطابق المنتج مع احتياجات العميل وغرضه من استعمال المنتج. وتلتزم المجموعة بموجب هذه العقود بتسليم هذه المنتجات في فترات زمنية محددة. لذلك، فإن عدم قدرة المجموعة على تصنيع منتجات تتطابق تماماً مع تلك المواصفات المتفق عليها أو عدم قدرتها على تسليم المنتجات في الوقت المحدد بموجب العقود ذات العلاقة سيؤثر سلباً على سمعتها وقد يترتب عليه شروط جزائية أو غرامات تأخير أو دعاوى قضائية يتقدم بها العميل المتضرر لتعويضه عن الضرر الناتج عن التأخير أو عدم مطابقة المنتج للمواصفات المطلوبة. في حال حدوث أي من هذه الحوادث، فإن ذلك سيؤثر بصورة سلبية على أعمال المجموعة ووضعها المالي ونتائج عملياتها وتوقعاتها المستقبلية.

٢٦-١-٢ المخاطر المتعلقة بعدم تواجده خبرة سابقة لدى إدارة الشركة في إدارة الشركات المساهمة العامة

تدار الشركة منذ تأسيسها كشركة خاصة، ومن ثم فإن موظفي الإدارة التنفيذية لديهم خبرة محدودة، في إدارة الشركات المساهمة العامة فيما يخص كيفية التقيد باللوائح والأنظمة الخاصة بالشركات المساهمة المدرجة في السوق المالية. ويتوجب على موظفي الإدارة التنفيذية على وجه الخصوص بذل جهود إضافية لضمان التزام الشركة بالقواعد التنظيمية والقواعد المتعلقة بالإفصاح المفروضة على الشركات المدرجة بالسوق المالية مما قد يقلل الوقت الذي يخصه موظفو الإدارة التنفيذية لإدارة أعمال الشركة اليومية. كما أن إخفاق الشركة في الالتزام باللوائح والأنظمة المفروضة على الشركات المدرجة ومتطلبات الإفصاح في الوقت المناسب سيعرض الشركة لمخالفات نظامية تفرض من قبل الجهات المختصة وسيؤدي إلى فرض غرامات مالية على المجموعة. وفي حال كانت مبالغ الغرامات كبيرة فإن ذلك سيؤثر سلباً على أعمال المجموعة ووضعها المالي ونتائج عملياتها المستقبلية.

٢٧-١-٢ المخاطر المتعلقة بعدم قدرة المجموعة على تنفيذ استراتيجيات النمو في المستقبل

يعتمد أداء المجموعة في المستقبل على قدرتها على تنفيذ خططها التوسعية واستراتيجيات نموها. ولكن لا يمكن للمجموعة أن تضمن نجاح هذه الخطط والاستراتيجيات، حيث سيعتمد ذلك على عدة عوامل تشمل ما يلي:

- تطوير أنظمة المجموعة التصنيعية والمالية والإدارية لتتواءم مع هذه التوسعات مع الحفاظ على مستوى الجودة الحالي لمنتجات المجموعة وتطويره.
- التعاون مع العملاء الحاليين والمستقبليين.
- تحديد منتجات وأسواق جغرافية جديدة فضلاً عن التنافس بنجاح في هذه المنتجات والأسواق والالتزام بالمتطلبات التنظيمية ذات الصلة.
- توفر التمويل الكافي (بما في ذلك الموارد المالية المتاحة حالياً للمجموعة) وفقاً لشروط مقبولة.
- المنافسة التي تواجهها المجموعة من الجهات الداخلية والخارجية.
- قدرة المجموعة على الحد من التكاليف ووضع ضوابط للمحافظة على مستويات الجودة والخدمة.
- زيادة الموظفين المؤهلين وتدريبهم وإدارتهم بالكفاءة المطلوبة.
- توفر ظروف اقتصادية ونظامية وسوقية مواتية للمجموعة.

وفي حال عدم تحقق أي من العوامل سالفة الذكر أو أي عوامل أخرى خارجة عن سيطرة المجموعة قد لا تتمو إيرادات المجموعة بالمعدل الذي كانت عليه في الفترات السابقة أو قد تتكبد المجموعة تكاليف إضافية دون حصولها على الإيرادات المتوقعة من تنفيذ خططها التوسعية. كما قد يتعذر الوصول إلى المستوى المتوقع من الربحية خلال الجدول الزمني المحدد في هذه الخطط، مما سيؤثر على الوضع التنافسي للمجموعة، ويزيد من تكاليف ما قبل التشغيل وبالتالي يؤثر سلباً على أعمال المجموعة ووضعها المالي ونتائج عملياتها وتوقعاتها المستقبلية.

وبناء على ما سبق، فإن إخفاق المجموعة في تنفيذ خططها التوسعية واستراتيجيات النمو بشكل فعال سوف يؤثر سلباً على أعمال المجموعة ووضعها المالي ونتائج عملياتها وتوقعاتها المستقبلية.

٢٨-١-٢ المخاطر المتعلقة بعمليات الاستحواذ المستقبلية المحتملة

تشمل استراتيجية المجموعة التوسع في الحجم والنطاق، وبالتالي قد تسعى المجموعة إلى القيام بعمليات استحواذ أو استثمار أو اندماج التي من شأنها أن تكمل أو توسع نطاق أعمال المجموعة. وقد تكون بعض هذه العمليات كبيرة بالنسبة لحجم أعمال المجموعة وقد تتطلب رؤوس أموال ضخمة و/أو دعماً إضافياً. وتتطوي عمليات الاستحواذ أو الاستثمار أو الاندماج المذكورة على مخاطر مختلفة، بما في ذلك إخفاق المجموعة في تقييم القيمة ونقاط القوة والضعف لعمليات الاستحواذ أو الاستثمار أو الاندماج المستهدفة بدقة، أو دمج الأعمال أو الأصول المشتراة بشكل فعال، أو تحقيق التكامل المتوقع، أو استرداد تكاليف الاستحواذ على تلك الأعمال أو الأصول. كما قد تتكبد المجموعة تكاليف غير متوقعة أو تتحمل مطلوبات وخسائر غير متوقعة فيما يتعلق بأي عمل أو أصل تستحوذ عليه، بما في ذلك ما يتعلق بالاحتفاظ بالموظفين الرئيسيين، أو الالتزامات القانونية المحتملة (مثل الالتزامات التعاقدية أو المالية أو التنظيمية أو البيئية أو غيرها من الالتزامات والمطلوبات) والمخاطر المتعلقة بالأعمال المستحوذ عليها، والحفاظ على الإجراءات والضوابط ومعايير الجودة وتكاملها. ويمكن أن تؤثر هذه الصعوبات على الأعمال الجارية للمجموعة، وتؤدي إلى تشتيت انتباه إدارتها وموظفيها وزيادة نفقاتها، مما قد يكون له تأثير سلبي وجوهري على أعمال الشركة ونتائج عملياتها ومركزها المالي وتوقعاتها المستقبلية.

٢٩-١-٢ المخاطر المتعلقة بتركيز القطاع والتخصص والسوق

ينحصر نشاط المجموعة في قطاع إنتاج وتسويق وبيع الكابلات والأسلاك الكهربائية والموصلات الهوائية والألياف البصرية بالإضافة إلى أعمال مشاريع المقاولات الكهربائية الخاصة بكابلات الجهد العالي والفاثق. إن التغيير في العرض لهذه المنتجات في المملكة وفي الخارج، بالإضافة إلى تطور أنماط وأساليب الإنتاج، تعتبر جميعها عوامل أساسية مؤثرة في هذه الصناعة سلباً وإيجاباً. وبالتالي، فإن عدم قدرة المجموعة على تنوع منتجاتها في المستقبل بما يتوافق مع هذه المتغيرات في السوق سيؤثر على أعمال المجموعة ووضعها المالي ونتائج عملياتها وتوقعاتها المستقبلية.

٣٠-١-٢ المخاطر المتعلقة باعتماد المجموعة على الشركة السعودية للكهرباء كعميل رئيسي

تعتبر الشركة السعودية للكهرباء أحد العملاء الرئيسيين للمجموعة حيث بلغت مبيعات المجموعة للشركة السعودية للكهرباء ٤٦٥,٣٦١,٠٠٠ ريال سعودي و٦٣٥,٦٩٢,٠٠٠ ريال سعودي و٥٦١,٥٢١,٠٠٠ ريال سعودي و٥٦٤,٥٠٨,٠٠٠ ريال سعودي أي ما نسبته ١٠,٢٪ و١٥,٦٪ و١١,٥٪ و١٧,٤٪ من إجمالي إيرادات المجموعة في السنوات المالية المنتهية في ٣١ ديسمبر ٢٠١٩م و٣١ ديسمبر ٢٠٢٠م و٣١ ديسمبر ٢٠٢١م وفترة الستة أشهر المنتهية في ٣٠ يونيو ٢٠٢٢م، على التوالي.

وتعتمد الشركة السعودية للكهرباء على الدعم الحكومي وخطط الحكومة التوسعية ومشاريع القطاع الخاص، والتي قد تؤثر بشكل مباشر أو غير مباشر على حجم الطلب من الشركة السعودية للكهرباء لمنتجات المجموعة.

لذلك، فإن أي انخفاض في معدلات الشراء من الشركة السعودية للكهرباء من منتجات المجموعة نتيجة لتخفيض معدلات إنفاقها على مشاريع الطاقة الكهربائية التي تقوم بتنفيذها أو غيرها من الأسباب، أو عدم تمكن المجموعة من الفوز بالمناقصات التي تطرحها الشركة السعودية للكهرباء، قد يؤدي إلى انخفاض حجم مبيعات المجموعة، مما سيكون له أثر سلبي على أعمال المجموعة ونتائج عملياتها وأدائها المالي وتوقعاتها المستقبلية.

٢-٢ المخاطر المتعلقة بالسوق والقطاع

١-٢-٢ المخاطر المتعلقة بالتقلبات في العرض والطلب في الأسواق المحلية والإقليمية

يتأثر حجم إنتاج قطاع صناعة الكابلات والأسلاك الكهربائية، كغيره من القطاعات، بتقلبات العرض والطلب في الأسواق المحلية والإقليمية. لذلك، فإن عدم تكييف مستويات الإنتاج الإقليمية مع الهبوط الحاد للطلب سيؤثر على إنتاجية الشركات المصنعة للكابلات والأسلاك الكهربائية ومستويات البيع لديها، والذي سيؤثر بدوره على أداء القطاع بشكل عام، وبالتالي على توقعات أعمال المجموعة ونتائج عملياتها ومركزها المالي وتوقعاتها المستقبلية.

وبالإضافة إلى ذلك، فإن تقلب العرض والطلب على الكابلات والأسلاك الكهربائية في الأسواق العالمية قد ينتج عنه ارتفاع مستمر في الطاقة الإنتاجية. وعليه، فإن وجود فائض كبير من مخزون الكابلات والأسلاك الكهربائية على الصعيد المحلي والإقليمي قد يدفع المجموعة إلى تخفيض إنتاجها أو تخفيض أسعار منتجاتها، والذي سيكون له أثر سلبي على هوامش ربح المجموعة، وبالتالي على أعمال المجموعة ونتائج عملياتها ووضعها المالي وتوقعاتها المستقبلية.

٢-٢-٢ المخاطر المتعلقة بتفشي مرض معدي

قد يكون لتفشي مرض معدي في المملكة أو في أي مكان آخر، أو أي مخاوف صحية عامة خطيرة أخرى مثل الانتشار العالمي لفيروس كورونا المستجد (COVID-19) تأثيراً سلبياً على الاقتصادات والأسواق المالية والأنشطة التجارية في جميع أنحاء العالم، بما في ذلك أعمال المجموعة. على سبيل المثال، أدى تفشي فيروس كورونا المستجد (COVID-19) في العالم إلى تقلب في أسواق رأس المال العالمية، وأثر على أسعار السلع الأساسية، وأدى إلى ارتفاع مستويات البطالة وأثر سلباً على الطلب العالمي على النفط وأسعاره. واعتمدت المملكة مثل غيرها من الدول، إجراءات وقائية واحترازية صارمة على السفر والمواصلات العامة، ومطلوبات بقاء الناس في المنزل وممارسة التباعد الاجتماعي، وإغلاق أماكن العمل والأنشطة الاقتصادية لفترات طويلة، مما أدى إلى تعطيل شديد للاقتصاد المملكة. واختلقت شدة هذه الإجراءات الوقائية والاحترازية من وقت لآخر، وذلك اعتماداً على عوامل مختلفة تتضمن شدة انتشار

الفيروس. ولا يوجد ضمانات متعلقة بنوع الإجراءات الوقائية والاحترازية المطبقة ومدة تطبيقها، وبالتالي قد يتم تشديد الإجراءات الوقائية والاحترازية العالية أو توسيع نطاقها. قد يؤدي أي مما سبق أو تفشي أمراض معدية أخرى في جميع أنحاء العالم إلى انخفاض أسعار النفط لفترة طويلة، أو تأثير سلبي طويل على اقتصاد المملكة، مما سيكون له تأثير سلبي وجوهري على أعمال الشركة ووضعها المالي ونتائج عملياتها وتوقعاتها المستقبلية.

بالإضافة إلى ذلك، بالرغم من تطبيق المجموعة لعدد من الإجراءات الاحترازية والوقائية التي تشمل توفير المنتجات الوقائية الصحية مثل الكمادات والمعقمات والقفازات وتدريب العاملين على سبل الوقاية وتطبيق التباعد الاجتماعي لا يمكن ضمان فعالية هذه الإجراءات أو أي تدابير أخرى تتخذ في المستقبل لمنع انتشار فيروس كورونا المستجد (COVID-19) بين موظفي المجموعة، حيث يمكن أن تنتشر عدوى الفيروس بسرعة بين الموظفين في منشآت الشركة الصناعية ومراكز التخزين والتوزيع ومرافق سكن القوى العاملة على الرغم من اتخاذ المجموعة لجميع التدابير المذكورة. وفيما لو حدثت مثل هذه الإصابات، فستؤدي بدورها إلى نقص في عدد الموظفين أو إغلاق مصانع المجموعة بشكل مؤقت. وقد تفرض الجهات الحكومية على المجموعة اتخاذ إجراءات وقائية صارمة مما قد يؤدي إلى تكبد المجموعة تكاليف إضافية، مما سيؤثر بشكل سلبي وجوهري على أعمالها، ونتائج عملياتها، ووضعها المالي، وتوقعاتها المستقبلية.

٣-٢-٢ المخاطر المتعلقة بالمنافسة وزيادة حدتها

تعمل المجموعة في بيئة تنافسية على المستويين المحلي والإقليمي. ومن المتوقع بقاء هذه المنافسة على المستوى الإقليمي في المستقبل في ظل معدلات النمو المتوقعة في أسواق الكابلات والأسلاك الكهربائية التي قد لا تصل إلى معدلات النمو التاريخية. كما يتسم السوق المحلي بالتنافسية حيث أن المصنعين المحليين يقدمون منتجات متشابهة إلى حد كبير والتي تتركز بشكل أساسي على الكابلات والأسلاك الكهربائية ذات الجهد المنخفض والمتوسط.

ومن الممكن لأي من منافسي الشركة المحليين أو الإقليميين أو أي منافس جديد أن يقدم منتجات ذات تكلفة أقل أو بناء علاقات أقوى مع عملاء المجموعة. وبناءً على ذلك، فإنه يمكن أن تؤثر هذه العوامل سلباً على حجم مبيعات المجموعة. علاوةً على ذلك، من الممكن أن يتمتع المنافسون بتكلفة رأسمالية متدنية مقارنةً بالمجموعة وإمكانية الوصول إلى مصادر تمويلية غير متاحة للمجموعة، وبالتالي النمو بشكل أسرع منها. كما أنه من الممكن أن تؤثر سياسات التسعير التي يعتمدها منافسي المجموعة على القدرة التنافسية لها. إضافة إلى ذلك، يمكن أن يؤدي أي فائض في المنتجات المعروضة للبيع في السوق إلى منافسة أكبر، مما سيؤثر على مقدرة المجموعة على بيع منتجاتها بأسعار تنافسية. فإذا لم تتمكن المجموعة من المنافسة بفعالية، فإنها لن تتمكن من المحافظة على مستوى ربحيتها أو على الحصة التي تسيطر عليها في السوق مما سيكون له أثر سلبي على أعمال المجموعة ونتائج عملياتها ووضعها المالي وتوقعاتها المستقبلية.

٤-٢-٢ المخاطر المتعلقة بتذبذب نسب الفائدة وأسعار صرف العملات وتكاليف التمويل

تعرض المجموعة لمخاطر أسعار صرف العملات حيث تربطها علاقات تجارية مع أطراف أجنبية. على سبيل المثال، تقوم المجموعة بتوريد منتجاتها لعملاء خارج المملكة، ويتطلب ذلك أحياناً التعامل معهم بعملاتهم، وقد تكون تلك العملات الأجنبية غير مرتبطة بالدولار الأمريكي. وحيث أن عمليات المجموعة تتم بالريال السعودي وعملات أخرى، لذلك فإن المجموعة معرضة لمخاطر أسعار صرف العملات الأجنبية وأن أية تذبذبات كبيرة غير متوقعة في أسعار الصرف سوف تؤثر سلباً على الأداء المالي للمجموعة.

كما أن ارتفاع تكاليف التمويل، سيعرض المجموعة لتكبد تكاليف إضافية، الأمر الذي سيؤثر سلباً على ربحيتها المستقبلية وقدرتها على الوفاء و سداد التزاماتها تجاه الجهات الممولة. وكما أن ارتفاع معدلات تكاليف التمويل سواء الثابتة أو المتغيرة (أي التكاليف التي تتخذ من سعر الاقتراض فيما بين المصارف السعودية أساساً لاحتسابه أو ما يعرف بـ «سايبور» (SIBOR) أو سعر الاقتراض فيما بين البنوك في لندن أو ما يعرف بـ «لايبور» (LIBOR)) التي تستحق للجهات الممولة للمجموعة سوف تؤدي إلى زيادة تكلفة التمويل الذي تحتاجه المجموعة في تمويل أعمالها، مما سيؤثر سلباً على أعمال المجموعة ونتائج عملياتها ووضعها المالي وتوقعاتها المستقبلية.

٥-٢-٢ المخاطر المتعلقة بزيادة تكاليف الإنتاج

يتوقف أداء المجموعة أيضاً على مقدرتها على المحافظة على نسب ربحيتها من خلال المحافظة على أسعار مناسبة لمنتجاتها والقدرة على تمرير أي زيادة في تكاليف الإنتاج إلى عملائها من خلال رفع أسعار المنتجات. وإن التحكم في سعر المنتج بشكل فعلي يخرج عن كامل إرادة المجموعة، حيث أن الأسعار تعتمد بشكل جوهري على العرض والطلب في السوق. لذلك، فإنه في حال ارتفعت تكاليف التشغيل والإنتاج ولم تتمكن المجموعة من رفع أسعار منتجاتها لتعويض تلك التكاليف فستتأثر ربحية المجموعة بشكل كبير مما سيؤثر بشكل سلبي على أعمال المجموعة ونتائج عملياتها ومركزها المالي وتوقعاتها المستقبلية.

٦-٢-٢ استحداث أنظمة ولوائح جديدة لها تأثيرات على كيفية ممارسة المجموعة لعملياتها

تخضع المجموعة لمخاطر تغيير الأنظمة والسياسات في المملكة أو في الدول الأخرى التي تمارس شركات المجموعة فيها أعمالها بما فيها تلك الأنظمة والسياسات التي تتعلق بالضرائب والتصفيات والواردات والصادرات والعملات وحماية البيئة ومعايير العمل ومعايير الصحة والسلامة المهنية. وتظل البيئة التنظيمية والقانونية في المملكة أقل شمولاً مقارنة ببعض الدول الأخرى وبالتالي فهي عرضة للتطوير والتغيير أكثر من غيرها. وتعد التكاليف المرتبطة بالامتثال لهذه الأنظمة واللوائح عالية. وفي حالة إدخال تعديلات على الأنظمة أو اللوائح الحالية أو صدور أنظمة أو لوائح جديدة تتعلق بالأعمال التصنيعية للمجموعة، قد تضطر المجموعة في سبيل الالتزام بها إلى إجراء تعديلات على عملياتها التصنيعية أو إدخال تعديلات على منتجاتها أو خطوط إنتاجها بما ينسجم مع المتطلبات التي تفرضها هذه الأنظمة، الأمر الذي سيؤدي إلى تحمل المجموعة لنفقات مالية إضافية غير متوقعة نتيجة لذلك أو التأثير بشكل جوهري على نتائج عملياتها ومركزها المالي وتوقعاتها المستقبلية.

كما أن الالتزام بالتشريعات والأنظمة المطبقة على نشاطات عمليات المجموعة يعتبر التزاماً مستمراً مترتباً عليها. وعليه، فإن عدم تمكن المجموعة من الالتزام بهذه التشريعات والأنظمة بصورة مستمرة سيعرضها إلى مخالفات أو غرامات أو عقوبات من الجهات الرقابية، مما سيؤثر سلباً على عملياتها بحيث تحد من نمو إيراداتها أو تعليق عملها أو ترخيصها.

٧-٢-٢ المخاطر المتعلقة بتغيير آلية احتساب الزكاة وضريبة الدخل

أصدرت هيئة الزكاة والضريبة والجمارك (المعروفة سابقاً بالهيئة العامة للزكاة والدخل) التعميم رقم ١٤٣٨/١٦/٦٧٦٨ بتاريخ ١٤٣٨/٠٣/٠٥هـ (الموافق ٢٠١٦/١٢/٠٥م) والذي يلزم الشركات السعودية المدرجة في السوق المالية بحساب الدخل والزكاة على أساس جنسية المساهمين والملكية الفعلية بين المواطنين السعوديين والخليجيين وغيرهم على النحو الوارد في «نظام تداولاتي» في نهاية العام. وقبل إصدار هذا التعميم، كانت الشركات المدرجة في السوق المالية خاضعة بوجه عام للزكاة أو الضريبة على أساس ملكية مؤسسيتها وفقاً لنظامها الأساسي، دون أن يكون للأسهم المدرجة أثر في تحديد وعاء الزكاة. وكان من المقرر تطبيق هذا التعميم في السنة المنتهية في ٣١ ديسمبر ٢٠١٦م والسنوات اللاحقة لذلك. ولكن أصدرت هيئة الزكاة والضريبة والجمارك (المعروفة سابقاً بالهيئة العامة للزكاة والدخل) خطابها رقم ١٤٣٨/١٦/١٢٠٩٧هـ بتاريخ ١٤٣٨/٠٤/١٩هـ (الموافق ٢٠١٧/٠١/١٧م) القاضي بتأجيل تنفيذ التعميم للسنة المالية المنتهية في ٣١ ديسمبر ٢٠١٧م والسنوات التي تليها. وإلى أن تصدر هيئة الزكاة والضريبة والجمارك (المعروفة سابقاً بالهيئة العامة للزكاة والدخل) توجيهاتها فيما يتعلق بآليات وإجراءات تنفيذ هذا التعميم، فإن تنفيذ هذا التعميم، بما في ذلك المتطلبات النهائية بموجبها، لا يزال قيد النظر، بالإضافة إلى القواعد التي تفرض ضريبة الدخل على جميع المقيمين غير الخليجيين المساهمين في الشركات السعودية المدرجة والتي تطبق ضريبة الاستقطاع على توزيعات الأرباح الخاصة بالمساهمين غير المقيمين بغض النظر عن جنسياتهم.

٨-٢-٢ المخاطر المتعلقة بعدم الاستقرار السياسي والمخاوف الأمنية في منطقة الشرق الأوسط

تقع غالبية الأعمال التصنيعية للمجموعة وأصولها وقاعدة أعمالها في المملكة. وتقوم المجموعة بتصدير منتجاتها لعدد من الدول في منطقة الشرق الأوسط، والتي تشمل دولة الإمارات العربية المتحدة ودولة الكويت وسلطنة عمان ودولة العراق وجمهورية مصر العربية حيث شكلت نسبة مبيعات المجموعة لعملائها في هذه الدول ٣٦.٢٪ و ٣٢٪ و ٣١.٩٪ و ٣١.٦٪ من إجمالي المبيعات كما في ٣١ ديسمبر ٢٠١٩م و ٣١ ديسمبر ٢٠٢٠م و ٣١ ديسمبر ٢٠٢١م و ٣٠ يونيو ٢٠٢٢م، على التوالي.

وتعرض منطقة الشرق الأوسط لعدد من المخاطر الجيوسياسية والأمنية. علاوةً على ذلك، ونظراً لأن البيئات السياسية والاقتصادية والاجتماعية في منطقة الشرق الأوسط التي تزاوّل فيها المجموعة أعمالها لا تزال عرضة للتطورات المستمرة، فقد تتسم الاستثمارات في هذه المنطقة بدرجة من عدم اليقين. وقد يكون لأي تغييرات غير متوقعة في الأوضاع السياسية أو الاجتماعية أو الاقتصادية أو غيرها من الأوضاع في البلدان الواقعة في منطقة الشرق الأوسط تأثير جوهري سلبي على الأسواق التي تزاوّل فيها المجموعة أعمالها وقدرتها على الاحتفاظ بالعملاء واستقطابهم في هذه المناطق والاستثمارات التي قامت بها المجموعة أو التي قد تقوم بها في المستقبل، الأمر الذي بدوره سيؤثر سلباً على أعمال المجموعة ووضعها المالي ونتائج عملياتها وتوقعاتها المستقبلية.

٩-٢-٢ المخاطر المتعلقة بأثر الظروف الاقتصادية على عمليات المجموعة

حيث أن غالبية أنشطة وعمليات المجموعة تتم داخل المملكة، فإن الأداء المالي للمجموعة يعتمد بشكل أساسي على الظروف الاقتصادية السائدة في المملكة بالإضافة للظروف الاقتصادية العالمية التي تؤثر بدورها على اقتصاد المملكة. وتجدر الإشارة أن الاستثمار في الأسواق المستجدة - مثل المملكة - بشكل عام على قد يحمل درجة أعلى من المخاطر مقارنةً بالاستثمارات في البلدان الأخرى.

ونظراً لاحتلال قطاع النفط النصيب الأكبر من إجمالي الناتج المحلي للمملكة، فإن التقلبات المحتملة في أسعار النفط قد تؤثر بشكل سلبي على اقتصاد المملكة. ولذا، يمكن أن يؤدي تراجع أسعار النفط لفترة طويلة إلى حدوث ركود أو كساد اقتصادي، والذي قد ينتج عنه تخفيض الإنفاق الحكومي وإيقاف عدد من مشاريع البنية التحتية، مما سيكون له أثر سلبي على أعمال المجموعة ونتائج عملياتها ووضعها المالي وتوقعاتها المستقبلية

وليس هناك ما يضمن أن التطورات السلبية التي قد تنشأ فيما يتعلق بالعلاقات الدولية، أو الظروف الاقتصادية والسياسية في أي دولة أخرى، لن تؤثر سلباً على اقتصاد المملكة أو الاستثمار الأجنبي المباشر فيها أو على أسواق المال في المملكة بوجه عام، كما أنه ليس هناك ما يضمن أن تلك العوامل لن تؤثر سلباً على أعمال المجموعة ونتائج عملياتها ووضعها المالي وتوقعاتها المستقبلية.

وإن من شأن أي تغييرات كبرى غير متوقعة في البيئة السياسية أو الاقتصادية أو القانونية في المملكة أو في أي دول أخرى في الشرق الأوسط أن تؤثر سلباً وبشكل جوهري على أعمال المجموعة ونتائج عملياتها ووضعها المالي وتوقعاتها المستقبلية، بما في ذلك على سبيل المثال دون الحصر التقلبات العادية في الأسواق والركود الاقتصادي والإعسار وارتفاع معدلات البطالة والتحول التكنولوجية وغيرها من التطورات.

٣-٢ المخاطر المتعلقة بأسهم الطرح

١-٣-٢ المخاطر المتعلقة بالسيطرة من قبل المساهمين البائعين

بعد الانتهاء من الاكتتاب، سيمتلك المساهمون البائعون مجتمعين نسبة ٧٨٪ على الأقل من رأس مال الشركة، وعليه سيكون بمقدور المساهمين البائعين التأثير في جميع الأمور والقرارات التي تتطلب موافقة المساهمين، بما في ذلك انتخاب أعضاء مجلس الإدارة والموافقة والمصادقة على عقود وأنشطة الشركة المهمة والتعديلات التي قد تطرأ على رأس مال الشركة وبنود نظامها الأساسي، ومن الممكن أن يستخدم ذلك بطريقة قد تؤثر بشكل سلبي على توقعات أعمال الشركة ونتائج عملياتها ومركزها المالي، مما سيؤثر بدوره سلباً على العوائد المتوقعة للمكتتبين، أو يؤدي إلى خسارة المكتتبين لجزء من أو لكامل استثمارهم في الشركة.

٢-٣-٢ المخاطر المتعلقة بعدم وجود سوق سابق لأسهم الشركة واحتمال تذبذب سعر السهم

لم يتم طرح أو تداول أسهم الشركة سابقاً في سوق عام للأسهم. ولا يوجد أي ضمان بأنه سيكون هناك سوق فعال ومستمر للتداول في أسهم الشركة بعد انتهاء الاكتتاب. لقد تم تحديد سعر الاكتتاب بناءً على عدة عوامل كوضع الشركة وتطلعاتها المستقبلية والسوق الذي تتنافس فيه وتقييم نتائج الشركة الإدارية والتشغيلية والمالية. ويمكن أن تؤدي عوامل مثل اختلاف النتائج المالية والظروف العامة والوضع الاقتصادي العام والبيئة التنظيمية التي تعمل فيها الشركة وعوامل أخرى خارجة عن نطاق سيطرة الشركة إلى حدوث تفاوت كبير في سيولة تداول سهم الشركة وسعره.

٣-٣-٢ المخاطر المتعلقة بالتقلبات في السعر السوقي للأسهم

لقد تم تحديد سعر الطرح بناءً على عدة عوامل، بما فيها الأداء السابق للشركة، والتوقعات المستقبلية لأعمال الشركة، والقطاع الذي تعمل فيه، والأسواق التي تتنافس فيها، والتقييم لإدارة الشركة وعملياتها ونتائجها المالية. وقد لا يكون سعر الطرح مساوياً لسعر تداول الأسهم بعد إتمام الطرح، كما قد يتعذر على المستثمرين إعادة بيع أسهم الطرح بسعر الطرح أو بسعر أعلى، أو قد يتعذر عليهم بيع الأسهم مطلقاً.

وبوجه عام، يتعرض سوق الأسهم، من وقت لآخر، لتقلبات شديدة في السعر والحجم، وقد تؤدي تقلبات السوق إلى تغييرات كبيرة في سعر الأسهم، الأمر الذي قد يتسبب في تراجع قيمة الأسهم، مع زيادة في تقلب الأسعار إذا انخفض حجم التداول. وقد يتأثر سعر الأسهم سلباً بسبب عدة عوامل، بما في ذلك أداء الشركة، ونتائج عملياتها المتوقعة، وترك الموظفين الرئيسيين لمناصبهم، والتغيرات في تقديرات أو توقعات الأرباح، والتغيرات في استراتيجية الأعمال، وظروف السوق الخاصة بقطاع الشركة، والوضع العام لاقتصاد المملكة، وأي تغييرات في الأنظمة واللوائح والأعمال الإرهابية، وأعمال الحروب، والكوارث الطبيعية، والأحداث المأساوية، وتقلبات الأسعار في سوق الأسهم. وسيؤدي حدوث أي من تلك المخاطر أو العوامل الأخرى إلى أثر جوهري وسلبى على المردودات المتوقعة للمكتتبين، أو قد ينتج عن ذلك خسارة كامل أو جزء من استثماراتهم في الشركة.

٤-٣-٢ المخاطر المتعلقة بتوزيع أرباح نقدية والقيود المفروضة من قبل الجهات الممولة على توزيع الأرباح

يعتمد توزيع الأرباح على عدة عوامل منها قدرة الشركة على تحقيق الأرباح ومركزها المالي ومتطلبات الاحتياطات النظامية، وحدود الائتمان المتوفرة، والأوضاع الاقتصادية العامة، والتدفقات النقدية ومتطلبات رأس المال العامل ومصروفات رأس المال وقبول الجهات الممولة التي اشترطت في اتفاقيات التمويل التي أبرمتها مع الشركة على عدم قيامها بتوزيع أرباح دون الالتزام بمعايير مالية محددة أو الحصول على موافقة مسبقة من الجهة الممولة، وعوامل أخرى تخضع لتوصية مجلس الإدارة في إعلان توزيع الأرباح حسبما يراه مناسباً. وقد لا يحصل المساهمون على أي عائد على الاستثمار في الأسهم إلا من خلال بيع الأسهم بسعر أعلى من سعر الشراء. بناءً عليه، لا تضمن الشركة بأي شكل من الأشكال بأنها ستملك الأموال الكافية لتوزيع الأرباح أو أنها ستعلن عن أرباح للمساهمين في المستقبل القريب. وعليه، فإنه يجب على المكتتبين أخذ هذه المخاطر بالاعتبار حيث قد يكون لها أثر سلبي وجوهري على خططهم ومشاريعهم الاستثمارية (للمزيد من التفاصيل حول سياسة توزيع الأرباح لدى الشركة والقيود المفروضة من قبل الجهات الممولة على توزيع أرباح نقدية، يرجى مراجعة القسم رقم (٧) «سياسة توزيع الأرباح» والقسم رقم (١٢) «المعلومات القانونية» من هذه النشرة).

٥-٣-٢ المخاطر المتعلقة بطرح أسهم إضافية لزيادة رأس المال

قد تحتاج الشركة، من وقت إلى آخر، إلى زيادة رأس مالها بناءً على متطلبات أعمالها. وتتضمن بعض العوامل التي قد تتطلب زيادة الشركة لرأس مالها الآتي: (أ) توسع نشاطات الشركة بما يفوق ما تتحمله ميزانيتها، (ب) فرض متطلبات إضافية لرأس المال نتيجة صدور أنظمة ولوائح جديدة، (ج) استنفاد رأس المال الحالي بشكل بليغ نتيجة وجود خسائر تشغيلية غير متوقعة. وقد لا تتمكن الشركة من زيادة رأس مالها في الوقت الذي تحتاجه أو بالشكل الذي يخدم مصلحتها أو مصلحة المساهمين الحاليين الأمر الذي سيؤثر سلباً على توقعات أعمال الشركة ونتائج عملياتها ومركزها المالي وتوقعاتها المستقبلية.

كما قد يؤدي طرح الشركة لأي أسهم جديدة في المستقبل، بما في ذلك الطرح الأولي، إلى تخفيض نسبة مساهمة المكتتبين في الشركة وإلى تأثيرات سلبية وجوهرياً على سعر تداول الأسهم نتيجة طرح حصص ملكية في المستقبل أو بيع الأسهم من قبل مساهميها الرئيسيين. علاوة على ذلك، قد يؤثر أي إدراك من قبل المكتتبين لمثل ذلك البيع أو الطرح على سعر تداول الأسهم. وبناءً على ذلك، فعلى المكتتبين أن يراعوا هذه المخاطر بعناية حيث سيكون لها أثر سلبي على خططهم ومشاريعهم الاستثمارية.

٦-٣-٢ المخاطر المتعلقة ببيع عدد كبير من الأسهم في السوق بعد فترة الحظر

قد يؤدي طرح الشركة لأي حصص ملكية في المستقبل، بما في ذلك طرح أسهم حقوق أولوية، إلى تخفيض نسبة مساهمة المكتتبين في الشركة وإلى تأثيرات سلبية وجوهرياً على سعر تداول الأسهم نتيجة طرح حصص ملكية في المستقبل أو بيع الأسهم من قبل المساهمين الحاليين. حيث يخضع المساهمين الحاليين لفترة حظر مدتها ستة (٦) أشهر تبدأ من تاريخ بدء تداول أسهم الشركة، ويحظر عليهم التصرف بأي من أسهم الشركة التي يملكونها حتى انتهاء تلك الفترة. ويجوز لهم بعد انتهاء فترة الحظر التصرف في أسهمهم. ورغم أن الشركة لا تعتزم حالياً إصدار أسهم جديدة بعد انتهاء الاكتتاب مباشرة، إلا أن أي تغيير في هذه السياسة في المستقبل وقيام الشركة بإصدارات جديدة هامة أو قيام المساهمين الحاليين ببيع كميات كبيرة من الأسهم بعد فترة الحظر هذه إلى تأثير سلبي على سعر السهم في السوق. وبناءً على ذلك، فعلى المكتتبين أن يراعوا هذه المخاطر بعناية حيث قد يكون لها أثر سلبي وجوهري على خططهم ومشاريعهم الاستثمارية.

٧-٣-٢ المخاطر المتعلقة بصرف العملات الأجنبية عند الاستثمار في أسهم الطرح

إن أسهم الطرح، وأي أرباح يتم توزيعها، مقومة بالريال السعودي. وعليه، فإن أي استثمار في أسهم الطرح من جانب مستثمر تختلف عملته الرئيسية عن الريال السعودي سيكون معرضاً لمخاطر سعر صرف تلك العملة الأجنبية، مما قد يؤثر بشكل سلبي على قيمة الاستثمار بالنسبة للمستثمر في أسهم الطرح أو أي أرباح بموجبها.

٣- نظرة عامة على السوق والقطاع

١-٣ التمهيد

تستند المعلومات الموضحة أدناه إلى دراسة سوق مستقلة أجرتها شركة آرثر دي ليتل السعودية حصرياً للشركة. وكلفت الشركة شركة آرثر دي ليتل السعودية بإجراء البحوث والتحليلات اللازمة وإعداد قسم نظرة عامة على السوق والقطاع في هذه النشرة.

شركة آرثر دي ليتل هي شركة استشارات إدارية مستقلة متخصصة في تقديم الخدمات الاستشارية الاستراتيجية وأبحاث السوق. وقد تأسست في عام ١٨٨٦م، وبدأت أعمالها في المملكة في الخمسينيات من القرن الماضي (لمزيد من التفاصيل حول مستشار دراسة السوق، يرجى زيارة الموقع الإلكتروني www.adlittle.com).

لا يمتلك مستشار دراسة السوق ولا أي من شركائه التابعة أو شركاته الشقيقة أو شركائها أو المساهمين فيها أو أعضاء مجلس إدارتها أو مديرها أو أقاربهم أي أسهم أو حصص ملكية في الشركة أو الشركات التابعة. وقد قدم مستشار دراسة السوق موافقته الكتابية على استخدام اسمه ومعلومات السوق والتحليل الذي تم إجراؤه على الشركة كما هو موضح في هذه النشرة، ولم يتم سحب تلك الموافقة حتى الآن.

ترى الشركة وأعضاء مجلس الإدارة أن المعلومات والبيانات الواردة في هذه النشرة وغيرها مما تم الحصول عليه من مصادر أخرى - بما في ذلك المعلومات المقدمة من مستشار السوق - هي بيانات ومعلومات موثوقة. ولم تقم الشركة ولا أعضاء مجلس الإدارة أو مديرها أو المستشارون الآخرون بالفحص أو التحقق من دقة أو اكتمال المعلومات الموضحة في هذا القسم، ولا يتحمل أي منهم أي مسؤولية فيما يتعلق بهذه المعلومات. بالإضافة إلى ذلك، لا تشكل هذه المعلومات الأساس الوحيد لاتخاذ أي قرارات بشأن الاستثمار أو الامتناع عن اتخاذها.

تستند الاستنتاجات الموضحة في هذا القسم إلى التحليل الذي أجراه مستشار دراسة السوق، حيث اعتمد بشكل جزئي على تحليله للمواد والمعلومات التي حصل عليها من مؤسسات بحثية خارجية، وجهات حكومية، وشبكة خبراء داخلية وخارجية وغير ذلك من مصادر متاحة للعموم.

بذل مستشار دراسة السوق قصارى جهده لاستيعاب بيانات السوق المتاحة وفهم تبعات جائحة فيروس كورونا المستجد (كوفيد-١٩) وتأثيرها على السوق، وذلك في ضوء أفضل ما لديه من قدرات وخبرات. إلا أنه قد تمتد تداعيات الجائحة ليكون لها تأثيراً بعيد المدى على الاقتصاد واتجاهات النمو الصناعي في كل أنحاء العالم. ونتيجة لعدم اليقين بتأثير الجائحة المستمر، فقد تختلف التوجهات الفعلية للسوق بشكل كبير عن التوقعات المشار إليها.

في حين أن هذا القسم من النشرة يمثل وجهة النظر الحالية لمستشار السوق بشأن حجم السوق والنمو والديناميكيات المتعلقة به، فإن تحقيق التوقعات يعتمد على عدة عوامل أخرى. وتشمل تلك العوامل -على سبيل المثال لا الحصر- التنفيذ الفعال لمبادرات السياسات حسب الإطار الزمني المناسب، والتغيرات والتطورات التنظيمية والتقنية، وتوجهات الصناعة وحركتها.

ونتيجة لذلك، فاستخدام الغير للمعلومات الواردة في هذا القسم لأي غرض كان، لا يعفيه من بذل العناية الواجبة والتقييم الملائم للتحقق من محتويات تقرير دراسة السوق أو استخلاص استنتاجات منه.

٢-٣ منهجية ونهج البحث

إن دراسة السوق الماثلة هي نتاج بحث شامل تم إجراؤه خلال شهري مارس وأبريل ٢٠٢٢م، عن طريق:

- ١- تحليل المعلومات والمصادر المتاحة للعموم.
- ٢- تحليل الوثائق والمستندات المقدمة من قبل الشركة.
- ٣- التأكد من صحة البيانات التي تم الحصول عليها من مصادر متعددة وفحصها بشكل دقيق باتباع منهجية آرثر دي لتل.

وتركز هذه الدراسة على تقدير حجم السوق للمنتجات التي تحقق نسبة كبيرة من الإيرادات الحالية للشركة، والمناطق الجغرافية التي تحقق فيها الشركة هذه الإيرادات. وبالتالي، ستركز هذه الدراسة على فئات المنتجات والمناطق الجغرافية التالية بالنظر إلى حصتها من متوسط الإيرادات بين عامي ٢٠١٩م و٢٠٢١م:

الجدول (٧): التركيز على فئات المنتجات والمناطق الجغرافية لدراسة السوق

الحصة من الإيرادات	التغطية الجغرافية	أصناف المنتجات
*%٩٥	المملكة ودول مجلس التعاون الخليجي الأخرى (الإمارات العربية المتحدة والكويت وقطر وعمان والبحرين) والعراق	١. كابلات الطاقة (بما في ذلك الأسلاك والكابلات ذات الجهد المنخفض والكابلات ذات الجهد العالي وذات الجهد الفائق والنواقل الهوائية)

المصدر: الشركة

* بناءً على متوسط إيرادات الشركة ٢٠١٩-٢٠٢١

تجدر الإشارة إلى أن القسم الفرعي رقم (٣-٥) «تقييم أسواق دول مجلس التعاون الخليجي» من هذه النشرة لا يتضمن المملكة، ويشمل فقط الإمارات العربية المتحدة والكويت وقطر وعمان والبحرين.

بالإضافة إلى ذلك، تم أيضاً إدراج نظرة عامة موجزة عن السوق المحددة لفهم السياق العالمي.

يتم تقدير حجم السوق بالنسبة لمنتجات الشركة المختارة مع الأخذ في الاعتبار الطلب المتوقع من المشاريع (الحالية والمرتبقة) عبر قطاعات الصناعة المختلفة، وتقدير الإنتاج والواردات والصادرات في مناطق جغرافية معينة، وإيرادات الجهات الفعالة الرئيسية في السوق.

تشمل المصادر الرئيسية التي تم الرجوع إليها في إعداد التقرير صندوق النقد الدولي، والبنك الدولي، والهيئة العامة للإحصاء في المملكة، ووثائق الرؤية الوطنية للمملكة ودول مجلس التعاون الخليجي والعراق، وقاعدة بيانات المشاريع الخاصة بمجلة ميدل ايست ايكونوميك دايجست، وغيرها.

أجريت هذه الدراسة بالريال السعودي (سعر الصرف ١ دولار أمريكي = ٣,٧٥ ريال سعودي).

٣-٣ نظرة عامة على السوق العالمية

١-٣-٣ نظرة عامة على الاتجاهات الناشئة في سوق كابلات الطاقة

يشهد الاقتصاد العالمي انتعاشاً قوياً بعد الجائحة، ومن المتوقع أن يحقق نمواً ثابتاً في إجمالي الناتج المحلي الحقيقي خلال الفترة الممتدة من ٢٠٢٢م إلى ٢٠٢٧م. ويأتي النمو في سوق كابلات الطاقة العالمية مدفوعاً بالعوامل الرئيسية التالية:

- **التشييد:** من المتوقع أن يرتفع الإنفاق في قطاع التشييد بمعدل نمو سنوي مركب قدره ٤,٤٪ خلال الفترة الممتدة من ٢٠٢٢م إلى ٢٠٢٧م.
- **التحضر:** من المتوقع أن يصل عدد سكان العالم إلى ٩,٧ مليار نسمة بحلول عام ٢٠٥٠م. علاوة على ذلك، سيزداد التحضر حيث يُتوقع أن يعيش ما يصل إلى ٦٨٪ من سكان العالم في المناطق الحضرية بحلول عام ٢٠٥٠م، مقارنة بنسبة ٥٧٪ في عام ٢٠٢١. وفي ظل زيادة معدلات التحضر بالدول، من المتوقع أن يؤدي الطلب على الكابلات إلى زيادة الإنفاق على البنية التحتية وتحسين الوصول إلى الكهرباء.
- **تحول الطاقة:** شرعت الدول في تحول طاقتها إلى مصادر متجددة وفاءً بالتزاماتها للحد من الانبعاثات الكربونية. ومتوقع في غضون العامين المقبلين، إضافة قدرة إنتاجية من الطاقة المتجددة قدرها ٤٢٥ جيجاوات على مستوى العالم. ومن المتوقع أن يؤدي التحول إلى مصادر الطاقة المتجددة وتحديث شبكات الطاقة إلى تجديد البنية التحتية للطاقة.
- **الكهرباء:** تسعى الدول بنشاط، بغية الحد من الانبعاثات الكربونية، إلى تبني مصادر طاقة خالية من الكربون في نهاية سلسلة القيمة الخاصة بالطاقة والمتمثلة في الاستهلاك. وفي سبيل تحقيق هذا الهدف، تعمل الدول على كهرباء المباني والصناعات والنقل، مما يؤدي إلى زيادة الطلب على كل من الكهرباء والمنتجات الكهربائية.

وبدعم من هذه الاتجاهات، من المتوقع أن ينمو سوق كابلات الطاقة العالمية بمعدل نمو سنوي مركب قدره ٤,٤٪، ليصل إلى ٨٩٤ مليار ريال سعودي بحلول عام ٢٠٢٧، من ٦٩٠ مليار ريال سعودي في عام ٢٠٢١م.

٢-٣-٣ تأثير جائحة كورونا (كوفيد-١٩)

تستمر جائحة كوفيد-١٩ في التأثير على الدول في كل أنحاء العالم، إذ لا يزال عدد حالات الإصابة بفيروس كورونا المستجد على الصعيد العالمي متقلباً، حيث تم تسجيل حوالي ٥٠٥ مليون حالة على مستوى العالم كما في ١٩ أبريل ٢٠٢٢م. ومع ذلك، فقد ساعدت التدابير الوقائية المختلفة في إبطاء انتشار الإصابات الجديدة في كل أنحاء العالم، كما أن برامج التحصين تسير بنجاح حيث وصل عدد جرعات لقاح كوفيد-١٩ التي تم إعطاؤها على مستوى العالم إلى أكثر من ١١,٥ مليار جرعة.

أثر كوفيد-١٩ بشدة على الاقتصاد العالمي في عام ٢٠٢٠م، حيث انخفض إجمالي الناتج المحلي العالمي بمعدل نمو سنوي مركب قدره ١,٢٪، في حين تعافى الاقتصاد العالمي بمعدل نمو سنوي مركب قدره ٦,١٪ في عام ٢٠٢١م ومن المتوقع أن يعود إلى طبيعته ليصل إلى معدل نمو سنوي مركب قدره ٢,٦٪ في عام ٢٠٢٢م.

بدأت صناعة التشييد وتطوير المشاريع الضخمة، على الصعيد العالمي وفي الشرق الأوسط، في التباطؤ في عام ٢٠٢٠م وتم تأجيل المشاريع الجديدة المخطط لها في عام ٢٠٢١م إلى عام ٢٠٢٢م، ومن المتوقع أن تؤدي تلك المشاريع إلى نمو قوي في قطاع التشييد في عام ٢٠٢٢م.

٣-٣-٣ البيئة التنظيمية

بالنظر إلى مخاطر الحريق وسلامة الإنسان الكامنة التي تنتج عن نقل الكهرباء وتوزيعها، يتم تقييم تصنيع كابلات الطاقة بالمعايير المحلية والدولية التي تُحدد تقنيات التصنيع، واستخدام المواد (الموصلات، والتغطية، والتدريع، وما إلى ذلك) والمواصفات الفنية، لذا يلزم على أي شركة مصنعة للكابلات أن تثبت محلياً أن كل منتج من هذه المنتجات يلبي تلك المعايير. ويتم إجراء هذه الاختبارات في معامل اختبار مخصصة للتأهيل المسبق والتأهيل واختبار التشغيل والاختبار النهائي. وعادة ما تتولى تطبيق تلك المعايير جهات معنية تقوم برقابة الشركات المصنعة للكابلات. ويمكن أن تستمر العملية الشاملة لاعتماد الكابلات المعقدة وكابلات الجهد العالي لأشهر وتتطلب استثمارات كبيرة في مرافق الاختبار. وتشمل المعايير الرئيسية المتبعة في الشرق الأوسط ما يلي: المعايير البريطانية، واللجنة الدولية الكهربائية التقنية، والهيئة السعودية للمواصفات والمقاييس والجودة، وهيئة الإمارات للمواصفات والمقاييس، وجمعية التقنيات الكهربائية والإلكترونية والمعلوماتية، والمعهد الألماني للتوحيد القياسي، والجمعية الأمريكية للاختبار والمواد، وغيرها.

٤-٣ تقييم سوق المملكة

١-٤-٣ تقييم اتجاهات الاقتصاد الكلي والاتجاهات الديموغرافية الناشئة

تمتلك المملكة أكبر سوق لكابلات الطاقة بين دول الخليج، وذلك بفضل سوق التشييد الواسع عبر قطاعات الصناعة الرئيسية التي تستخدم الكابلات بشكل كبير (مشاريع الطاقة، ومشاريع البنية التحتية، والمشاريع الصناعية، والمشاريع السكنية).

ومن المتوقع أن ينمو سوق كابلات الطاقة في المملكة خلال السنوات القادمة مدفوعاً بالاتجاهات الرئيسية التي تحفز حجم الإنشاءات التي سيتم تنفيذها في المملكة:

- **الاقتصاد:** تعافى الاقتصاد السعودي في عام ٢٠٢١م ومن المتوقع أن يشهد نمواً في السنوات القادمة، بدعم من ارتفاع عائدات النفط والتنوع الاقتصادي للمشهد الصناعي السعودي.
- **رؤية ٢٠٣٠:** تهدف الحكومة السعودية من خلال رؤية ٢٠٣٠ إلى تحويل المملكة إلى اقتصاد مزدهر قائم على النمو المستدام وتمكين مجتمع نابض بالحياة.
- **الخصائص الديموغرافية:** ستزداد الحاجة إلى الإسكان نتيجة النمو السكاني، وارتفاع نسبة شراء المساكن، وظهور أنماط حياة تعتمد على العيش في المدن.
- **البنية التحتية للطاقة:** وضعت المملكة واحدة من أكثر الخطط طموحاً في العالم للتحويل إلى توليد طاقة منخفضة الكربون.

٣-٤-١-١ الاقتصاد الكلي في المملكة

تعد المملكة من بين أكبر الاقتصادات في العالم، وهي عضو في مجموعة العشرين، وأكبر مساهم اقتصادي في الشرق الأوسط، حيث يقدر إجمالي الناتج المحلي الاسمي بنحو ٣,٩ تريليون ريال سعودي في عام ٢٠٢٢م.

دعمت عائدات قطاع النفط والطاقة النمو الاقتصادي في المملكة، كما أتاحت تحقيق تطور كبير في مستويات المعيشة العامة على مدار السنوات العشرين أو الثلاثين الماضية. وتظل المملكة من المصدرين الرئيسيين للنفط لجميع دول العالم، وهي من بين أكبر ثلاثة دول منتجة للنفط حيث حققت حوالي ٤٠,٦٪ من إجمالي الناتج المحلي للدولة من القطاع النفطي في عام ٢٠٢١م. وقد أصبحت المملكة، في ظل سعيها نحو تنويع اقتصادها، وجهة فعالة رئيسية في القطاع المالي والصناعي والتصنيعي في المنطقة. في عام ٢٠٢١م، استحوذت القطاعات غير النفطية على ٥٩,٤٪ من إجمالي الناتج المحلي للدولة، بارتفاع بلغ ٣,٦٪ مقارنة بعام ٢٠١٨م.

شهد الاقتصاد السعودي، بعد فترة من النمو المحدود، انخفاضاً بنسبة ٤,١٪ في عام ٢٠٢٠م، نتيجة انخفاض الطلب الدولي على النفط وتقييد الأنشطة الاقتصادية المحلية بسبب الجائحة. وتماشياً مع الانتعاش الاقتصادي العالمي، ارتفع إجمالي الناتج المحلي الحقيقي في المملكة بنسبة ٣,٢٪ في عام ٢٠٢١م، ومن المتوقع أن ينمو بنسبة ٣,٧٪ في المتوسط خلال الفترة الممتدة من ٢٠٢٢م إلى ٢٠٢٧م. ويمكن أن يزداد هذا المعدل من النمو بفضل زيادة الطلب على النفط، مما يضع المملكة في ظروف اقتصادية أكثر ملاءمة.

وإلى جانب كافة العوامل الأخرى، يعمل نمو إجمالي الناتج المحلي على تعزيز الناتج المحلي لقطاع الإنشاءات، الأمر الذي يزيد من الطلب على كابلات الطاقة.

الجدول (٨): الحسابات الوطنية ومؤشرات أسعار النفط للمملكة (٢٠٢٧-٢٠١٥م (ت))

الصف	٢٠١٥م	٢٠١٦م	٢٠١٧م	٢٠١٨م	٢٠١٩م	٢٠٢٠م	٢٠٢١م	٢٠٢٢م (ت)	٢٠٢٣م (ت)	٢٠٢٤م (ت)	٢٠٢٥م (ت)	٢٠٢٦م (ت)	٢٠٢٧م (ت)
المملكة													
إجمالي الناتج المحلي الاسمي (بالمليار دولار أمريكي)	٢٤٥٤	٢٤١٩	٢٥٨٢	٣٠٦٢	٣٠١٤	٢٦٣٨	٣١٢٦	٣٩٠١	٣٨٣٢	٣٨٥٢	٣٩٢١	٤٠٢٢	٤١٥٤
إجمالي الناتج المحلي الحقيقي (بالمليار ريال سعودي)##	٢٤٥٤	٢٤٩٥	٢٤٧٨	٢٥٤٠	٢٥٤٧	٢٤٤٣	٢٥٢١	٢٧١٣	٢٨١٠	٢٨٨٦	٢٩٦٤	٣٠٤٤	٣١٢٩
معدل نمو إجمالي الناتج المحلي الحقيقي	لا ينطبق	١,٧٪	-٠,٧٪	٢,٥٪	٠,٢٪	-٤,١٪	٣,٢٪	٧,٦٪	٣,٦٪	٢,٧٪	٢,٧٪	٢,٧٪	٢,٨٪
العالم													
متوسط سعر خام برنت (ريال سعودي)	١٩٨,٨	١٦٩,١	٢٠٥,١	٢٦٧,٤	٢٤١,١	١٥٧,٥	٢٦٥,١	٣٦٥,٣*	لا ينطبق	لا ينطبق	لا ينطبق	لا ينطبق	لا ينطبق

* متوسط أسعار النفط لأشهر يناير وفبراير ومارس ٢٠٢٢م ## إجمالي الناتج المحلي بالأسعار الثابتة (٢٠١٥) المصدر: مخطط بيانات صندوق النقد الدولي في موقع ماركيت إنسايدر.

٣-٤-١-٢ رؤية ٢٠٣٠

في عام ٢٠١٦م، أعلنت المملكة عن «رؤية ٢٠٣٠»، وهي خطة لتنويع الاقتصاد وتقليل الاعتماد على النفط لتحقيق النمو المستدام في المملكة، وتقوم على ركائز تتكون من ثلاثة محاور رئيسية هي: «مجتمع نابض بالحياة» و«اقتصاد مزدهر» و«وطن طموح». وفي إطار هذه المحاور، تم وضع ١١ برنامجاً لتحقيق الرؤية.

يعتمد نجاح كل برنامج من برامج رؤية ٢٠٣٠ على تطوير بنية تحتية جديدة، والإنشاءات، والصناعات، ومشاريع ضخمة من شأنها تمكين تنويع اقتصاد المملكة، والانتقال إلى نموذج نمو أكثر استدامة، وتطوير جودة الحياة في المملكة من خلال الوصول إلى خدمات عالية الجودة، وترسيخ مكانة المملكة كقوة عالمية.

وتم الإعلان عن مشاريع كبرى منذ إطلاق الرؤية، وصل الكثير منها إلى مرحلة التشييد المتسارع بدعم من قيادة المملكة. ومن ضمنها، ستعمل المشاريع الرئيسية التالية على إحداث تغيير جذري في المملكة:

- البنية التحتية العامة: النقل العام في مكة المكرمة، ومطار الرياض، وسكك حديد الجسر البري السعودي، وبرنامج المدارس الوطنية للمملكة، وجسر الملك حمد وجسر الملك فهد، وما إلى ذلك.
- المدن الذكية والمدن الاقتصادية: مدينة نيوم، ومدينة جدة الاقتصادية، ومدينة المعرفة الاقتصادية في المدينة المنورة، وغيرها.
- المشاريع الضخمة: مشروع البحر الأحمر، والقدية، ومنطقة العلا السياحية، وحديقة الملك سلمان، وبوابة الدرعية، والتطوير العقاري لشركة روشن، وغيرها.

٣-٤-٣ الخصائص الديموغرافية

يتزايد عدد سكان المملكة باطراد ولا تزال نسبة الشباب من السكان مرتفعة، حيث ارتفع عدد السكان، خلال الفترة الممتدة من ٢٠١٦م إلى ٢٠٢٠م، بمعدل نمو سنوي مركب قدره ٢,٤٪، ومن المتوقع أن يصل إلى ٣٩,٩ مليون في عام ٢٠٢٧م، بمعدل نمو سنوي مركب قدره ٢,٠٪ خلال الفترة الممتدة من ٢٠٢٢م إلى ٢٠٢٧م. ومن ناحية التوزيع العمري، تميل القاعدة السكانية في المملكة نحو الفئات العمرية الأصغر حيث تتمثل الشريحة الأكبر في الفئة العمرية ١٤-٠ عاماً، تليها الفئة العمرية ٢٥-٤٤ عاماً. وتشير التقديرات إلى أن ٥٨٪ من السكان تقل أعمارهم عن ٢٥ عاماً، كما يشير التوزيع السكاني بطبيعة الحال إلى وجود حاجة ماسة إلى السكن للجيل القادم من الشباب.

الجدول (٩): عدد سكان المملكة (٢٠١٥-٢٠٢٧م) (ت)، بالمليون نسمة

٢٠١٥م	٢٠١٦م	٢٠١٧م	٢٠١٨م	٢٠١٩م	٢٠٢٠م	٢٠٢١م	٢٠٢٢م (ت)	٢٠٢٣م (ت)	٢٠٢٤م (ت)	٢٠٢٥م (ت)	٢٠٢٦م (ت)	٢٠٢٧م (ت)
٣١,١	٣١,٨	٣٢,٦	٣٣,٤	٣٤,٢	٣٥,٠	٣٥,٥	٣٦,٢	٣٦,٩	٣٧,٦	٣٨,٤	٣٩,١	٣٩,٩

المصدر: مخطط بيانات صندوق النقد الدولي

الجدول (١٠): التوزيع العمري للسكان في المملكة (٢٠٢٠م)

الفئة العمرية	١٤-٠ سنة	٢٤-١٥ سنة	٣٤-٢٥ سنة	٤٤-٣٥ سنة	٥٤-٤٥ سنة	٦٤-٥٥ سنة	أكثر من ٦٥ سنة
النسبة	٢٤,٥٪	١٤,٦٪	١٩,٢٪	٢٠,٥٪	١٢,٢٪	٥,٧٪	٣,٢٪

المصدر: الهيئة العامة للإحصاء السعودية

٣-٤-٤ البنية التحتية للطاقة

شاركت المملكة في أحد أكثر برامج الطاقة الخضراء طموحاً في العالم، مما أدى إلى تحول كبير في البنية التحتية للطاقة في المملكة. وتهدف المملكة في سبيل تحقيق هذا البرنامج، إلى الوصول بالقدرة الإنتاجية من الطاقة المتجددة إلى ٥٨,٧ جيجاوات بحلول عام ٢٠٣٠م، مما يسمح بإنتاج ٥٠٪ من الكهرباء بدون انبعاثات كربونية. وستأتي القدرة الإنتاجية الجديدة بشكل أساسي من مجمعات الطاقة الشمسية الكهروضوئية ومزارع الرياح البرية (بما يمثل ٦٨٪ و ٢٧٪ على التوالي من القدرة الإنتاجية الجديدة). وكذلك من محطات الطاقة الشمسية المركزة المبتكرة (بنسبة ٥٪ من القدرة الإنتاجية الجديدة).

وسيتم توسيع هذا الهدف بشكل أكبر حيث تهدف معظم المشاريع الضخمة إلى إنتاج طاقتها بشكل مستدام مع انبعاثات كربونية منخفضة.

وسيتعين على المملكة أيضاً إطلاق مبادرات لتحديث الشبكة من أجل دعم هذا التحول في الطاقة، حيث تهدف الشركة السعودية للكهرباء والشبكة الوطنية لنقل الكهرباء إلى إضافة خطوط النقل بمقدار ٥٤٠٠ كيلومتر من الدائرة الكهربائية و ٨٦ محطة تحويل فرعية بحلول عام ٢٠٣٠م.

كما تواصل المملكة جهودها في مجال الربط الشبكي لضمان شبكة مرنة ومن المتوقع أن تصبح مُصدراً للكهرباء الخضراء.

٣-٤-٢ نظرة عامة على سوق كابلات الطاقة

ستؤدي توجهات الاقتصاد الكلي والاتجاهات الديموغرافية والناشئة التي تم تحديدها إلى زيادة كبيرة في حجم مشاريع التشييد في المملكة، حيث يتوقع أن تحتاج تلك المشاريع إلى مختلف أنواع كابلات الطاقة أثناء تنفيذها.

وتتضمن بعض المشاريع الرئيسية المقررة بالفعل ما يلي:

• مشاريع الطاقة المتجددة

- من المخطط إنشاء ٣٥ مجمعاً للطاقة المتجددة في كل أنحاء المملكة، بهدف توليد ٩ جيجاوات في السنة خلال الفترة الممتدة من ٢٠٢٥م إلى ٢٠٣٠م.
- ومن المقرر أن تبدأ ٤ مشاريع كهروضوئية بحلول عام ٢٠٢٢م، بإجمالي قدرة إنتاجية ٣ جيجاوات من سدبر (١,٥ جيجاوات)، والشعبية (٠,٦ جيجاوات)، وجدة (٠,٣ جيجاوات)، ورايح (٠,٢٥ جيجاوات).

• تطوير مشاريع ضخمة

- نتج مشروع نيوم عن طموح رؤية المملكة ٢٠٣٠ للارتقاء بالمملكة لتصبح نموذجاً رائداً ومزدهراً للتميز. وقد أكمل مشروع نيوم، منذ الإعلان عنه بشكل رسمي في عام ٢٠١٧م، استراتيجيته ودخل حاليًا في مرحلة تطوير قائمة على تنفيذ أعمال التشييد. وسيتم استخدام الميزانية غير المسبوقة البالغة ١,٩ تريليون ريال سعودي للتطوير في شمال غرب المملكة، والتي يفترض أن تكون مساحتها ٣٣ ضعف مساحة مدينة نيويورك عند اكتمال إنشائها (وبالأخذ بعين الاعتبار أن التطوير سيبدأ من نقطة الصفر تقريبًا)، سيتعين إنشاء مجموعة كاملة من البنية التحتية والمباني المبتكرة، بما في ذلك مصادر الطاقة المتجددة بالكامل وشبكات الطاقة ذات الصلة، والبنية التحتية المتكاملة للتنقل بما في ذلك مطار وميناء بحري، وكذلك أنظمة المركبات الكهربائية المستقلة. وبعد الانتهاء، من المفترض أن تكون المدينة قد طورت البنية التحتية والعقارات لاستقبال مليون نسمة وأن تكون مركزاً سياحياً رئيسياً.
- ستشكل السياحة جزءاً مهماً من اقتصاد المملكة، مدعومةً بالتنمية الرئيسية التي تستفيد من الإمكانيات الطبيعية والثقافية والترفيهية لمناطق مختلفة في المملكة. وسيتم تشييد أكثر من ٢٠,٠٠٠ غرفة فندقية على المدى القصير وسيتم استكمالها من خلال البنى التحتية السياحية الرئيسية، وذلك خلال تطوير المواقع الثقافية مثل العلا وتطوير المنتجعات الضخمة الواقعة على البحر الأحمر.
- ستحول مدينة الرياض لتصبح واحدة من أكبر المدن وأكثرها تقدماً في العالم، حيث تم الإعلان عن مشاريع تزيد قيمتها على ١٨٠ مليار ريال سعودي، تتمثل بشكل أساسي في مشاريع حديقة الملك سلمان والقدية وبوابة الدرعية. وتهدف تلك المشاريع إلى بناء البنية التحتية والعقارات اللازمة لمضاعفة عدد سكان المدينة بحلول عام ٢٠٣٠، وتعزيز قطاع السياحة بشكل كبير.
- كما يستثمر صندوق الاستثمارات العامة في تطوير مجمعات عقارية تتوفر لها سبل الحياة بأسعار مناسبة في كل أنحاء المملكة من خلال شركة روشن، وهي شركة استثمار عقاري مخصصة ستتولى تشييد مناطق سكنية جديدة بمساحة تبلغ ١٥٠ مليون متر مربع في ٩ مدن على مستوى المملكة، وذلك بهدف تقديم مجموعة كبيرة من المنازل بدءاً من فئة الاستوديو ووصولاً إلى الفلل المتميزة، وتشترك في نفس هدف برنامج الإسكان الخاص برؤية ٢٠٣٠ الذي يهدف إلى رفع نسبة تملك المنازل إلى ٧٠٪ بحلول عام ٢٠٣٠م.

• مشاريع كبرى أخرى

- تخطط المملكة لتطوير البنية التحتية في كل أنحاء المملكة لمواكبة التطورات الضخمة الجديدة، ومن المقرر أن يدعم قطار الرياض وبرنامج النقل العام في مكة المكرمة ومطار العلا الدولي ومطار البحر الأحمر الدولي المشاريع الضخمة ذات الصلة.
 - يتم تطوير مشاريع تجارية وترفيهية كبيرة أيضاً، مثل مول السعودية، في إطار مشروع شمال الرياض الرئيسي بتكلفة ١٦ مليار ريال سعودي، والذي من المتوقع أن يضم أكثر من ٦٠٠ متجر تجزئة على مساحة قابلة للتأجير تبلغ ٣٠٠,٠٠٠ متر مربع، إلى جانب الفنادق الفاخرة والمسكن ذات العلامات التجارية وأكبر منحدر للتزلج ومنتزه ثلجي في الشرق الأوسط.
 - بالإضافة إلى تطوير البنية التحتية، تعمل المملكة أيضاً على توسيع القطاع الصناعي من خلال مشاريع صناعية مثل المجمع الصناعي في رأس الخير، ومصنع إنتاج مصابيح الإضاءة (LED) التابع للهيئة الملكية للجبيل وينبع، ومدينة وعد الشمال للفسفات، ومشاريع النفط والغاز، مثل توسيع حقل مرجان البحري للنفط.
 - أخيراً، قامت وزارة الإسكان، بهدف تلبية الاحتياجات السكنية المتزايدة بأسعار معقولة، بتخطيط العديد من الضواحي السكنية في كل أنحاء المملكة مثل ضاحية الدار بالمدينة المنورة وضاحية الميار والجوهرة بجدة والواجهة البحرية بالدمام وضاحية الجوان بالرياض. وتخطط الوزارة حالياً لتشييد ٤٧٠,٠٠٠ وحدة سكنية في الضواحي الرئيسية، كما تنفذ أيضاً العديد من برامج تطوير الضواحي الصغرى.
- بالنظر إلى ظروف الطلب الموازية، من المتوقع أن يشهد سوق كابلات الطاقة ذات الصلة بالشركة نمواً مرتفعاً بمعدل نمو سنوي مركب قدره ٨,٣٪ خلال الفترة الممتدة من ٢٠٢٢م إلى ٢٠٢٧م. ومن المتوقع أن يصل حجم السوق إلى ١٨,٧-١٦,٨ مليار ريال سعودي بحلول عام ٢٠٢٧م.
- وتُعد هذه الظروف ملائمة أيضاً لنمو أسواق المنتجات الأخرى التي تعرضها الشركة في المملكة مثل كابلات الاتصالات والكابلات الخاصة والخدمات الهندسية وما إلى ذلك.

استخدم نموذج التوقعات افتراضات متحفظة بشأن زيادة قدرة المملكة على تنفيذ تلك المشاريع في الوقت المناسب. وقد يكون هناك جانب سعودي محتمل للتقدير إذا ما أحرزت المملكة تقدماً جيداً في خططها واعتمدت المزيد من المشاريع اللازمة لتحقيق أهدافها لعام ٢٠٢٠م.

الجدول (ii): حجم سوق كابلات الطاقة في المملكة (٢٠١٨م-٢٠٢٧م (ت))

الصفحة	٢٠١٨م	٢٠١٩م	٢٠٢٠م	٢٠٢١م	٢٠٢٢م (ت)	٢٠٢٣م (ت)	٢٠٢٤م (ت)	٢٠٢٥م (ت)	٢٠٢٦م (ت)	٢٠٢٧م (ت)
الأسلاك وكالات الجهد المنخفض	٦,٦-٥,٩	٧,٠-٦,٣	٦,٤-٥,٨	٦,٨-٦,١	٧,٥-٦,٧	٨,٨-٧,٩	٩,٦-٨,٦	٩,٦-٨,٦	٩,٦-٨,٦	٩,٦-٨,٦
كابلات الجهد المتوسط	٢,٣-٢,١	٢,٥-٢,٢	٢,٥-٢,٢	٢,٨-٢,٦	٣,٢-٢,٩	٣,٢-٣,٥	٣,٧-٣,٤	٤,١-٣,٧	٤,٥-٤,٠	٤,٦-٤,١
كالات الجهد العالي والفائق	١,٠-٠,٩	١,١-١,٠	١,٢-١,١	١,٦-١,٤	١,٨-١,٧	١,٩-١,٧	٢,٢-١,٩	٢,٤-٢,٢	٢,٧-٢,٥	٢,٨-٢,٦
حجم سوق كابلات الطاقة في المملكة (مليار ريال سعودي)	٩,٩-٨,٩	١٠,٦-٩,٥	١٠,١-٩,١	١١,٢	١٢,٥	١٤,٢	١٥,٥	١٦,٨	١٨,٢	١٨,٧

المصدر: تحليل آرثر دي لبتل

٣-٥ تقييم أسواق دول مجلس التعاون الخليجي

تشهد دول مجلس التعاون الخليجي تطورات مماثلة لما شهدته المملكة، وإن كان بمعدلات مختلفة، حيث نشأت كل من الإمارات العربية المتحدة والكويت وعمان والبحرين باقتصادات تعتمد بشكل كبير على عائدات النفط والغاز، ثم شرعت في تنفيذ برامج التنويع والتنمية بمستويات نجاح متفاوتة.

تشكل دولة الإمارات العربية المتحدة الحصة الأكبر من إجمالي الاقتصاد الخليجي بعد المملكة، حيث قادت دولة الإمارات العربية المتحدة وستظل تقود معظم اتجاهات التقدم والتنمية والنمو في المنطقة فيما يتعلق باستخدام كابلات الطاقة.

شهدت دولة قطر، وهي الاقتصاد الأكبر بعد دولة الإمارات العربية المتحدة، مرحلة تطوير كبيرة تتطلب إنشاءات كبرى ولكنها وصلت إلى مستوى النضج مما سيؤدي إلى نمو طفيف في السنوات القادمة.

ستحقق عُمان والكويت، اللتان تتمتعان باقتصادات أصغر نسبياً وتعتمدان بشكل أكبر على النفط، معدلات نمو أعلى حيث تضعان خططاً تنموية طموحة في ظل رؤيتهما الوطنية. وسيظل حجم السوق الإجمالي لهما صغيراً مقارنة بالإمارات العربية المتحدة وقطر.

من المتوقع أن تتبع البحرين، وهي أصغر اقتصادات دول مجلس التعاون الخليجي، مسار نمو يتناسب مع حجمها ونطاقها.

من المتوقع أن ينمو سوق كابلات الطاقة في دول مجلس التعاون الخليجي في السنوات القادمة مدفوعاً باتجاهات مشابهة إلى حد كبير للمملكة العربية السعودية:

- **الاقتصاد:** تعافى الاقتصاد في عام ٢٠٢١م، ومن المتوقع أن يشهد نمواً في إجمالي الناتج المحلي يعزز احتياجات التشييد في كل القطاعات. كما من المتوقع أن يؤدي ارتفاع أسعار النفط إلى زيادة دعم الانتعاش الاقتصادي في المنطقة.
- **الرؤية الوطنية:** وضعت كل دول مجلس التعاون الخليجي رؤاها للفترة ما بين ٢٠٢٥م إلى ٢٠٣٠م، والتي تشمل خططاً لمشاريع تطوير واسعة النطاق في منطقة دول الخليج.
- **الخصائص الديموغرافية:** لا يزال النمو السكاني في المنطقة مرتفعاً مع وجود نسبة كبيرة من الشباب، مما يعزز الطلب على السكن وأنشطة التشييد.
- **البنية التحتية للطاقة:** تأتي دولة الإمارات العربية المتحدة في طليعة تطوير مصادر الطاقة منخفضة الانبعاثات الكربونية في حين تشرع بقية دول مجلس التعاون الخليجي في تحول الطاقة. وينتج عن هذا التحول الحاجة إلى تجديد البنية التحتية وتطوير بنية تحتية جديدة للطاقة.

٣-٥-١ تقييم الاقتصاد الكلي والتقييم الديموغرافي

٣-١-١-١ الاقتصاد

شهدت دول مجلس التعاون الخليجي انخفاضاً في إجمالي الناتج المحلي الحقيقي بنسبة ٥,٦ ٪ في عام ٢٠٢٠م، في حين بدأ في الانتعاش في عام ٢٠٢١م، ومن المتوقع أن ينمو بنسبة تزيد على ٣٪ خلال الأربع أو الخمس سنوات القادمة. وتشهد دولة الإمارات العربية المتحدة بالفعل زيادة في الإنفاق المحلي وانتعاش السياحة بدعم من معرض إكسبو الدولي ٢٠٢٠م. في الكويت، من المتوقع أن يزداد إجمالي الناتج المحلي الحقيقي على المدى المتوسط نتيجة زيادة صادرات النفط والإنفاق العام ونمو الائتمان.

يختلف الاعتماد على المواد الهيدروكربونية من دولة إلى أخرى داخل دول مجلس التعاون الخليجي، ولكنه يظل مساهماً اقتصادياً رئيسياً في المنطقة. ومع تعافي النشاط الاقتصادي العالمي، عادت أسعار النفط العالمية إلى مستويات ما قبل الجائحة في عام ٢٠٢١م، بعد فترة من الاضطرابات. علاوة على ذلك، تفاقمت الزيادة في أسعار النفط بسبب عدم الاستقرار الجيوسياسي، مما زاد من دعم الانتعاش الاقتصادي لاقتصادات دول مجلس التعاون الخليجي.

الجدول (١٢): الحسابات الوطنية ومؤشرات أسعار النفط لدول مجلس التعاون الخليجي (٢٠١٥-٢٠٢٧م (ت))

المؤشر	٢٠١٥م	٢٠١٦م	٢٠١٧م	٢٠١٨م	٢٠١٩م	٢٠٢٠م	٢٠٢١م	٢٠٢٢م (ت)	٢٠٢٣م (ت)	٢٠٢٤م (ت)	٢٠٢٥م (ت)	٢٠٢٦م (ت)	٢٠٢٧م (ت)
دولة الإمارات العربية المتحدة													
إجمالي الناتج المحلي الاسمي (بالمليار دولار أمريكي)	١٣٤٣	١٣٣٩	١٤٤٦	١٥٨٣	١٥٦٥	١٣٤٦	١٥٣٧	١٨٨٠	١٨٩٨	١٩٤٣	٢٠٠٩	٢٠٩٥	٢١٩٩
إجمالي الناتج المحلي الحقيقي (بالمليار ريال سعودي)#	١٣٤٣	١٣٨٥	١٤١٨	١٤٣٥	١٤٨٤	١٣٩٣	١٤٢٥	١٤٨٥	١٥٤٢	١٦٠٠	١٦٦٢	١٧٢٩	١٨٠٢
معدل نمو إجمالي الناتج المحلي الحقيقي	لا ينطبق	٣,١٪	٢,٤٪	١,٢٪	٣,٤٪	-٦,١٪	٢,٣٪	٤,٢٪	٣,٨٪	٣,٨٪	٣,٩٪	٤,٠٪	٤,٢٪
دولة الكويت													
إجمالي الناتج المحلي الاسمي (بالمليار دولار أمريكي)	٤٣٠	٤١٠	٤٥٣	٥١٨	٥١١	٣٩٧	٥٠٨	٧٠٠	٦٧٧	٦٦٢	٦٦٢	٦٧٢	٦٨٧
إجمالي الناتج المحلي الحقيقي (بالمليار ريال سعودي)#	٤٣٠	٤٤٢	٤٢١	٤٣٢	٤٢٩	٣٩١	٣٩٦	٤٢٨	٤٣٩	٤٥١	٤٦٣	٤٧٥	٤٨٧
معدل نمو إجمالي الناتج المحلي الحقيقي	لا ينطبق	٢,٩٪	-٤,٧٪	٢,٤٪	-٠,٦٪	٨,٩٪	١,٣٪	٨,٢٪	٢,٦٪	٢,٦٪	٢,٦٪	٢,٦٪	٢,٧٪
دولة قطر													
إجمالي الناتج المحلي الاسمي (بالمليار دولار أمريكي)	٦٠٧	٥٦٩	٦٠٤	٦٨٨	٦٦١	٥٤٢	٦٧٣	٨٤٦	٨٥٦	٨٦٥	٨٩٣	٩٢٧	٩٦٣
إجمالي الناتج المحلي الحقيقي (بالمليار ريال سعودي)#	٦٠٧	٦٢٥	٦١٦	٦٢٣	٦٢٨	٦٠٥	٦١٤	٦٣٥	٦٥١	٦٦٢	٦٨١	٦٩٩	٧٢٥
معدل نمو إجمالي الناتج المحلي الحقيقي	لا ينطبق	٣,١٪	-١,٥٪	١,٢٪	٠,٧٪	٣,٦٪	١,٥٪	٣,٤٪	٢,٥٪	١,٧٪	٢,٨٪	٢,٧٪	٣,٨٪
سلطنة عمان													
إجمالي الناتج المحلي الاسمي (بالمليار دولار أمريكي)	٢٥٨	٢٤٦	٢٦٥	٢٩٩	٢٨٦	٢٧٠	٣١٤	٤١٣	٤١٣	٤٠٩	٤١٤	٤٢٢	٤٣٤
إجمالي الناتج المحلي الحقيقي (بالمليار ريال سعودي)#	٢٥٨	٢٧١	٢٧٢	٢٧٤	٢٧٢	٢٦٥	٢٧٠	٢٨٥	٢٩٣	٣٠٠	٣١٠	٣١٨	٣٢٦

المؤشر	٢٠١٥م	٢٠١٦م	٢٠١٧م	٢٠١٨م	٢٠١٩م	٢٠٢٠م	٢٠٢١م	٢٠٢٢م	٢٠٢٣م	٢٠٢٤م	٢٠٢٥م	٢٠٢٦م	٢٠٢٧م
معدل نمو إجمالي الناتج المحلي الحقيقي	لا ينطبق	٤,٩%	٠,٣%	٠,٩%	-٠,٨%	٢,٨%	٢,٠%	٥,٦%	٢,٧%	٢,٥%	٣,٤%	٢,٥%	٢,٥%
مملكة البحرين													
إجمالي الناتج المحلي الاسمي (بالمليار دولار أمريكي)	١١٦	١٢١	١٣٣	١٤٢	١٤٥	١٣٠	١٤٦	١٦٦	١٧٠	١٧٧	١٨٤	١٩٢	٢٠٠
إجمالي الناتج المحلي الحقيقي (بالمليار ريال سعودي)#	١١٦	١٢١	١٢٦	١٢٨	١٣١	١٢٥	١٢٨	١٣٢	١٣٦	١٤٠	١٤٤	١٤٨	١٥٣
معدل نمو إجمالي الناتج المحلي الحقيقي	لا ينطبق	٣,٦%	٤,٣%	٢,١%	٢,٢%	-٤,٩%	٢,٢%	٣,٣%	٣,٠%	٣,٠%	٣,٠%	٣,٠%	٣,١%
مجلس التعاون لدول الخليج العربية													
معدل نمو إجمالي الناتج المحلي الحقيقي**	لا ينطبق	٣,٢%	٠,٤%	١,٤%	١,٨%	-٥,٦%	٢,٠%	٤,٧%	٣,٢%	٣,٠%	٣,٤%	٣,٣%	٣,٧%
العالم													
متوسط سعر خام برنت (ريال سعودي)	١٩٨,٨	١٦٩,١	٢٠٥,١	٢٦٧,٤	٢٤١,١	١٥٧,٥	٢٦٥,١	٣٦٥,٣*	لا ينطبق	لا ينطبق	لا ينطبق	لا ينطبق	لا ينطبق

المصدر: موقع ماركيت إنسايدر ومخطط بيانات صندوق النقد الدولي

* متوسط شهر يناير وفبراير ومارس ٢٠٢٢م ** المتوسط المرجح على أساس حصة إجمالي الناتج المحلي #إجمالي الناتج المحلي بالأسعار الثابتة (٢٠١٥)

٣-١-٢ الرؤية الوطنية

وضعت كل دول مجلس التعاون الخليجي رؤيتها للأعوام العشرة أو الخمسة عشر القادمة وتشترك في المحاور العامة المتمثلة في التنوع الاقتصادي والتنمية المستدامة، ويتوقف نجاح كل رؤية وطنية على تطوير بنى تحتية جديدة، وأعمال إنشائية، وصناعات، ومشاريع ضخمة. تتمثل النقاط الرئيسية للرؤية الوطنية لدول مجلس التعاون الخليجي فيما يلي:

- استراتيجية دولة الإمارات الوطنية: تتبنى دولة الإمارات العربية المتحدة العديد من الخطط الوطنية والإماراتية المحددة (استراتيجية الطاقة ٢٠٥٠، ورؤية أبو ظبي ٢٠٢٠، وخطة الفجيرة ٢٠٤٠، واستراتيجية دبي الصناعية ٢٠٣٠، وغيرها)، ومعظمها سيحفز أعمال التشييد في الإمارات. وعلى وجه التحديد، تهدف خطة استراتيجية الطاقة ٢٠٥٠ إلى الحصول على طاقة نظيفة بنسبة ٥٠٪ في مزيج القدرة الإنتاجية بحلول عام ٢٠٥٠م في الإمارات باستثمار بقيمة ٦١١ مليار ريال سعودي لتلبية الطلب على الطاقة وضمان الاستدامة في النمو الاقتصادي لدولة الإمارات العربية المتحدة. ومن المتوقع أن تحقق هذه المبادرات التي تؤثر على صناعات وقطاعات الخدمات في قطاع الطاقة وخارجه عائداً يزيد على ٧١٦ مليار ريال سعودي لدولة الإمارات العربية المتحدة على المدى الطويل.
- رؤية الكويت ٢٠٣٥: تشمل رؤية الكويت توفير بنية تحتية جديدة وتشريعات مناسبة وتمكين بيئة أعمال من أجل التنمية، فضلاً عن تحفيز استثمارات القطاع الخاص. وتم إجراء استثمارات مباشرة ذات قيمة مضافة ومعتمدة بقيمة ١٢,٨ مليار ريال سعودي في قطاعات مثل تقنية المعلومات والاتصالات والطاقة المتجددة منذ عام ٢٠١٥م. ويجري التخطيط لتخصيص قيمة ٣٧٥ مليار ريال سعودي لقطاعات رئيسية مثل الإسكان والطاقة من قبل الحكومة الكويتية. وتقوم الكويت أيضاً ببناء مدينة ذكية، ستعرف بمدينة جنوب سعد العبدالله، التي من المقرر أن تحتضن ٤٠٠ ألف شخص وتشمل أماكن مثل الأسواق القائمة على الذكاء الاصطناعي.
- رؤية قطر ٢٠٣٠: تهدف قطر إلى تحقيق معدل نمو اقتصادي معقول ومستدام وتحفيز مناخ الأعمال، مع توسيع الصناعات والخدمات التي تتمتع بميزة تنافسية.
- رؤية عُمان ٢٠٤٠: تهدف عُمان أيضاً إلى بناء اقتصاد متنوع ومستدام يضمن التنافسية ويحتضن الثورة الصناعية. وتهدف الرؤية إلى تمكين القطاع الخاص من قيادة اقتصاد وطني تنافسي.
- رؤية البحرين ٢٠٣٠: تهدف البحرين إلى التحول من اقتصاد مبني على الثروة النفطية إلى اقتصاد منتج وتنافسي على المستوى العالمي مدفوعاً بنمو القطاع الخاص.

٣-١-٥-٣ الخصائص الديموغرافية

يتزايد عدد السكان في دول مجلس التعاون الخليجي باطراد، ولا تزال نسبة السكان من الشباب مرتفعة، حيث ارتفع عدد السكان بمعدل نمو سنوي مركب قدره ١,٤٪ ليصل إلى ٢٣,٢ مليون خلال الفترة الممتدة من ٢٠١٧م إلى ٢٠١٩م، في حين انخفض عدد السكان بشكل طفيف في عام ٢٠٢٠م مع تدفق الوافدين إلى خارج المملكة أثناء الجائحة، ولكن من المتوقع أن ينمو ليصل إلى ٢٥,٧ مليون في عام ٢٠٢٧م، بمعدل نمو سنوي مركب قدره ١,٧٪ خلال الفترة الممتدة من ٢٠٢٢م إلى ٢٠٢٧م. ويمثل الوافدين أكثر من نصف إجمالي سكان دول المجلس، حيث تأتي في المقدمة قطر بنسبة ٨٦٪ تليها الإمارات بنسبة ٨٩٪ والكويت بنسبة ٧٠٪. ومن ناحية التوزيع العمري، تميل القاعدة السكانية نحو الفئات العمرية من الشباب في سن العمل حيث تتمثل الشريحة الأكبر في الفئة العمرية ٢٥-٣٤ عاماً، تليها الفئة العمرية ٣٥-٤٤ عاماً، في حين أن أكثر من ١٨٪ من السكان تقل أعمارهم عن ١٤ عاماً، وتشير التقديرات إلى أن ٥٧٪ من السكان تقل أعمارهم عن ٣٥ عاماً. ويشير توزيع السكان إلى أن هناك حاجة إلى مساكن يسهل الوصول إليها للجيل الجديد وعقارات ذات أسعار مناسبة للقوى العاملة الأجنبية.

الجدول (١٣): عدد سكان دول مجلس التعاون لدول الخليج العربية (٢٠١٥-٢٠٢٧م (ت)، بالمليون نسمة)

الدولة	٢٠١٥	٢٠١٦	٢٠١٧	٢٠١٨	٢٠١٩	٢٠٢٠	٢٠٢١	٢٠٢٢ (ت)	٢٠٢٣ (ت)	٢٠٢٤ (ت)	٢٠٢٥ (ت)	٢٠٢٦ (ت)	٢٠٢٧ (ت)
الإمارات العربية المتحدة	٨,٩	٩,١	٩,٣	٩,٤	٩,٥	٩,٣	٩,٦	١٠,٠	١٠,٢	١٠,٣	١٠,٥	١٠,٦	١٠,٨
الكويت	٤,٢	٤,٣	٤,٤	٤,٦	٤,٨	٤,٧	٤,٧	٤,٨	٤,٩	٥,٠	٥,١	٥,١	٥,٢
قطر	٢,٤	٢,٦	٢,٧	٢,٨	٢,٨	٢,٧	٢,٦	٢,٧	٢,٦	٢,٦	٢,٦	٢,٥	٢,٥
سلطنة عمان	٤,٢	٤,٤	٤,٦	٤,٦	٤,٦	٤,٤	٤,٦	٤,٧	٤,٩	٥,٠	٥,٢	٥,٣	٥,٥
البحرين	١,٤	١,٤	١,٥	١,٥	١,٥	١,٥	١,٥	١,٥	١,٥	١,٦	١,٦	١,٦	١,٧
الإجمالي	٢١,١	٢١,٩	٢٢,٥	٢٢,٩	٢٣,٢	٢٢,٦	٢٣,٠	٢٣,٧	٢٤,١	٢٤,٥	٢٤,٩	٢٥,٣	٢٥,٧

المصدر: مخطط بيانات صندوق النقد الدولي

الجدول (١٤): التوزيع العمري لسكان دول مجلس التعاون لدول الخليج العربية (٢٠٢٠م، كنسبة مئوية)

الفئة العمرية	سنة ١٤-٠	سنة ١٥-٢٤	سنة ٢٥-٣٤	سنة ٣٥-٤٤	سنة ٤٥-٥٤	سنة ٥٥-٦٤	أكثر من ٦٥ سنة
النسبة	١٨,٥٪	١١,٥٪	٢٧,٠٪	٢٢,٩٪	١٢,٦٪	٤,٩٪	٢,٦٪

المصدر: المركز الإحصائي لدول مجلس التعاون لدول الخليج العربية

٣-١-٥-٤ البنية التحتية للطاقة

يؤدي التحول إلى مصادر الطاقة ذات الانبعاثات الكربونية المنخفضة والربط البيئي لشبكات الطاقة إلى تطوير مشاريع كبيرة للبنية التحتية للطاقة.

وقد وضعت كل دول مجلس التعاون الخليجي أهدافها لزيادة اعتمادها على الطاقة المتجددة في قدرتها على توليد الطاقة:

- التزمت دولة الإمارات العربية المتحدة بخفض ٧٠٪ من البصمة الكربونية لقطاع الطاقة بحلول عام ٢٠٥٠م.
- تسعى دولة الكويت جاهدة نحو الوصول إلى حصة طاقة متجددة تبلغ ١٥٪ بحلول عام ٢٠٣٠م، ومع ذلك، فإن خطة المشاريع الحالية لا تفي بالمستهدف.
- تهدف دولة قطر إلى توليد ٢٠٪ من الطاقة غير الغازية بحلول عام ٢٠٣٠م، باستخدام الطاقة الكهروضوئية ومنصات الطاقة المتجددة البحرية.
- حددت سلطنة عُمان هدفاً يتمثل في توليد ٣٠٪ من مصادر الطاقة المتجددة بحلول عام ٢٠٣٠م، من خلال الاستفادة من الطاقة الشمسية وطاقة الرياح والنفائيات في مصادر الطاقة.
- تهدف مملكة البحرين إلى الحصول على ١٥٪ من الطاقة المتجددة بحلول عام ٢٠٣٥م، ممن خلال مجمعات الطاقة الشمسية اللامركزية ومزارع الرياح.

وبجانب هذه الأهداف، هناك جهود للربط الشبكي في المنطقة، حيث وقعت دولة الكويت اتفاقية ربط مع العراق. وتهدف هيئة الربط الكهربائي لدول مجلس التعاون الخليجي إلى توسيع شبكة الربط الخليجي نحو جمهورية العراق وجمهورية مصر والمملكة الأردنية الهاشمية. وتعد الشركة بالفعل مورداً رئيسياً لكابلات الطاقة لتنفيذ مراحل مختلفة من برنامج الربط الشبكي على الصعيد الإقليمي.

٢-٥-٣ نظرة عامة على سوق كابلات الطاقة

ستؤدي اتجاهات الاقتصاد الكلي والاتجاهات الديموغرافية والناشئة التي تم تحديدها إلى زيادة حجم مشاريع التشييد في دول مجلس التعاون لدول الخليج العربية، حيث من المقرر أن تحتاج كل تلك المشاريع إلى مختلف أنواع كابلات الطاقة أثناء تنفيذها.

وتتضمن بعض المشاريع الرئيسية المخطط لها أو المقررة بالفعل ما يلي:

• مشاريع الطاقة المتجددة

- تتبنى دولة الإمارات العربية المتحدة مشاريع مرتقبة مخطط لها بقدرة ٧,٣ جيجاوات، وهي الفجيرة ٣، ومشروع تحويل النفايات إلى طاقة بقدرة ٢,٤ جيجاوات، والظفرة، ومشروع طاقة شمسية بقدرة ٢ جيجاوات في أبو ظبي، ومشروع الطاقة الشمسية ٤ و٥، ومشاريع طاقة شمسية بقدرة ٢ جيجاوات و٠,٩ جيجاوات في دبي.
- تخطط دولة الكويت مشاريع بقدرة ٢,٩ جيجاوات على مراحل منفصلة من مشروع الشقيا، وهو عبارة عن مزيج من الطاقة الشمسية المركزة والطاقة الشمسية الكهروضوئية.
- تتبنى دولة قطر مشروعين للطاقة الشمسية بقدرة ٨٠٠ ميجاوات، وهما سراج للطاقة ومسييد.
- خطت سلطنة عُمان لمشاريع ٤,٥ جيجاوات عبر مختلف مصادر الطاقة المتجددة. وتبلغ قدرة مشاريع الطاقة الشمسية ٢,٩ جيجاوات، يُعزى منها ١ جيجاوات لمشروع منح ١ و٢ معاً. وتبلغ القدرة الإنتاجية لمشاريع تحويل النفايات إلى طاقة ٩١١ ميجاوات، يُعزى منها ٧٥٠ ميجاوات إلى مشروع الشركة العمانية القابضة لخدمات البيئة. أخيراً، تبلغ مشاريع طاقة الرياح مجتمعة ٦٥٠ ميجاوات، يُعزى منها ٤٥٠ ميجاوات لمشروع ظفار ١ و٣ و٢٠٠ ميجاوات لمشروع الدقم.
- تتبنى مملكة البحرين خطة بقدرة ١٢٥ ميجاوات في إطار مشروع عسكر، وهو عبارة عن مزيج يتكون من الطاقة الشمسية بقدرة ١٠٠ ميجاوات ومشروع تحويل النفايات إلى طاقة بقدرة ٢٥ ميجاوات.

• المشاريع الضخمة الأخرى المرتقبة (بقيمة تزيد على ١٨ مليار ريال سعودي)

- تتبنى دولة الإمارات العربية المتحدة أكثر من ٨ مشاريع ضخمة، عبارة عن مزيج من مشاريع البنية التحتية (مثل المرحلة الثانية من مشروع كيزاد، وهو عبارة عن ميناء بحري)، ومشاريع صناعية (مثل تطوير حقل زاكوم السفلي، وهو مشروع حقل نفط)، ومشاريع تجارية (مثل تطوير مركز دبي المالي العالمي، وهو مركز تجاري) ومشاريع سكنية (مثل ميناء راشد للتنمية، وهي مجتمع سكني يقع على واجهة بحرية).
- تمتلك دولة الكويت أربعة مشاريع ضخمة، وهي أيضاً مزيج من مشاريع البنية التحتية (مطار شمال الكويت)، ومشاريع صناعية (مشروع الزور، وهو مصنع للبتروكيماويات) ومشاريع سكنية (مدينة الخيران، وهي مدينة سكنية في محافظة الأحمدية).
- تتبنى دولة قطر عدداً محدوداً من المشاريع الكبيرة المخطط لها حالياً بخلاف مدينة المطار في الدوحة ومصانع راس لفان للبتروكيماويات.
- تتبنى سلطنة عُمان العديد من المشاريع الصناعية الضخمة، يقع معظمها في قطاع النفط والغاز والكيماويات، مثل مصفاة صور، ومنشأة الهيدروجين الأخضر والأمنيا الخضراء في ظفار، وصيانة حقل حبجب النفطي، وغيرها.
- تتبنى مملكة البحرين عدداً من المشاريع المخطط لها، حيث لم تعلن البحرين سوى عن مشروع ضخمة واحد وهو مشروع سكة حديد لدمج شبكة النقل العام.

ومن المتوقع أن تؤدي تلك المشاريع الكبيرة المرتقبة في مختلف القطاعات إلى زيادة الطلب على كابلات الطاقة في المنطقة خلال السنوات القليلة القادمة. وتشير توقعات سوق كابلات الطاقة إلى نمو سنوي بنسبة ٦٪ خلال الفترة الممتدة من ٢٠٢٢م إلى ٢٠٢٧م، مما يؤدي إلى زيادة حجم السوق من ١٠,٩-١٢,١ مليار ريال سعودي في عام ٢٠٢٢م إلى ١٤,٦-١٦,٢ مليار ريال سعودي في عام ٢٠٢٧م. ومن المتوقع أن يُعزى هذا النمو بشكل كبير إلى دولة الإمارات العربية المتحدة، تليها سلطنة عُمان ودولة الكويت، في حين من المتوقع أن تسجل دولة قطر ومملكة البحرين نمواً طفيفاً. ومن المتوقع حدوث نمو في كل أنواع كابلات الطاقة، بالنظر إلى الطلب من العديد من القطاعات.

الجدول (١٥): إجمالي حجم سوق كابلات الطاقة في دول مجلس التعاون الخليجي وتوزيعه حسب المنتج (٢٠٢٧م-٢٠١٨م (ت))

المنتج	٢٠١٨م	٢٠١٩م	٢٠٢٠م	٢٠٢١م	٢٠٢٢م (ت)	٢٠٢٣م (ت)	٢٠٢٤م (ت)	٢٠٢٥م (ت)	٢٠٢٦م (ت)	٢٠٢٧م (ت)
حجم سوق كابلات الطاقة (بالمليار ريال سعودي)	١١,٣	١١,٨	١٠,٩	١١,٤	١٢,١	١٣,٠	١٣,٩	١٤,٦	١٥,٤	١٦,٢

المصدر: تحليل آرثر دي لبتل

٦-٣ تقييم سوق جمهورية العراق

١-٦-٣ تقييم الاقتصاد الكلي والتقييم الديموغرافي

شهدت جمهورية العراق خلال العقود الماضية اضطرابات نتيجة حرب طويلة تلتها الجائحة التي استمرت على مدار العامين الماضيين. وقد بدأت جمهورية العراق في استعادة استقرارها السياسي وهي تعود إلى طريق التنمية والنمو.

ومن المتوقع أن ينمو سوق كابلات الطاقة في جمهورية العراق في السنوات القادمة، مدفوعاً بالاتجاهات الرئيسية التي تحفز حجم الإنشاءات اللازمة لإعادة البناء وإعادة تنمية جمهورية العراق إلى المسار الصحيح اقتصادياً:

- **الاقتصاد:** يشهد الاقتصاد العراقي بوادر إيجابية لتعافي من الجائحة في ظل مناخ من الاستقرار الأمني النسبي. ولا يزال اقتصاد جمهورية العراق معتمداً بشكل كبير على عائدات النفط، وبالتالي من المفترض أن يعزز ارتفاع أسعار النفط.
- **الرؤية الوطنية:** من خلال رؤية العراق للتنمية المستدامة ٢٠٣٠، تضع الحكومة العراقية الخطط للمشاريع الضخمة وتطوير البنية التحتية لإعادة بناء جمهورية العراق وإعادة تطويرها.
- **الخصائص الديموغرافية:** من المتوقع أن يؤدي ارتفاع النمو السكاني وارتفاع نسبة الشباب إلى زيادة الحاجة إلى تطوير سكني ميسور التكلفة.
- **إعادة الإعمار:** ينصب التركيز الرئيسي للإصلاحات الاقتصادية والتنمية في دولة العراق على إعادة الإعمار بعد الحرب التي تشمل تحسين البنية التحتية لاسيما في الكهرباء والنفط والغاز والاتصالات والمدن الصناعية، وغيرها.
- **الاستثمار الأجنبي:** تدعم الاقتصادات الكبيرة، على مستوى العالم والمنطقة، إعادة تطوير جمهورية العراق من خلال المساعدات والاستثمار.

١-٦-٣-١ الاقتصاد العراقي

يتعافى اقتصاد العراق تدريجياً من الصدمات المزدوجة المتمثلة في انخفاض أسعار النفط وتبعات الجائحة. وبعد الانخفاض الحاد في إجمالي الناتج المحلي الحقيقي بنسبة ١٥,٧٪ أثناء الجائحة، أظهر العراق بوادر تعافي حيث بلغ نمو إجمالي الناتج المحلي الحقيقي نسبة ٥,٩٪ في عام ٢٠٢١م. ومن المتوقع أن ينمو بمعدل قوي يبلغ ٩,٥٪ في عام ٢٠٢٢م وسيصل إلى ٩٤١ مليار ريال سعودي بحلول عام ٢٠٢٧م.

يعتمد الاقتصاد العراقي بشكل كبير على النفط، حيث يُعزى أكثر من ٩٩٪ من الصادرات و٨٥٪ من الإيرادات الحكومية إلى إيرادات النفط. وقد ارتفعت أسعار النفط منذ عام ٢٠٢١م، في ظل تعافي الطلب العالمي. وقد تفاقم الزيادة في أسعار النفط بسبب عدم الاستقرار الجيوسياسي الذي أثر على منتجي النفط. ومن المتوقع أن يتعافى اقتصاد العراق تدريجياً بسبب ارتفاع أسعار النفط، مع توقع زيادة تحسين نسبة الدين إلى إجمالي الناتج المحلي على المدى المتوسط.

تمكنت دولة العراق، بفضل التحسن المطرد في الوضع الأمني والسياسي والمؤسسي، من تحقيق الاستقرار وتمكين النمو. ولا يزال اقتصاد دولة العراق معرضاً للخطر بسبب اعتماده على مصدر الدخل الوحيد، وأوجه القصور المنهجية في إنفاذ القانون والقيام بالاستثمارات العامة.

الجدول (١٦): الحسابات الوطنية ومؤشرات أسعار النفط للعراق (٢٠٢١-٢٠٢٧م (ت))

الصف	٢٠١٥م	٢٠١٦م	٢٠١٧م	٢٠١٨م	٢٠١٩م	٢٠٢٠م	٢٠٢١م	٢٠٢٢م	٢٠٢٣م	٢٠٢٤م	٢٠٢٥م	٢٠٢٦م	٢٠٢٧م
العراق													
إجمالي الناتج المحلي الاسمي (بالمليار ريال سعودي)	٦٦٦	٦٢٩	٧٢١	٨٥١	٨٧٧	٦٣٦	٧٨٦	١١١٥	١١٢٣	١١٣٢	١١٥٢	١١٨٧	١٢٣٦
إجمالي الناتج المحلي الحقيقي (بالمليار ريال سعودي)#	٦٦٦	٧٦٧	٧٤١	٧٧٦	٨٢١	٦٩٢	٧٣٣	٨٠٣	٨٤٨	٨٧١	٨٩٤	٩١٧	٩٤١
معدل نمو إجمالي الناتج المحلي الحقيقي	لا ينطبق	١٥,٢٪	-٣,٤٪	٤,٧٪	٥,٨٪	-١٥,٧٪	٥,٩٪	٩,٥٪	٥,٧٪	٢,٧٪	٢,٦٪	٢,٦٪	٢,٦٪
العالم													
متوسط سعر خام برنت (ريال سعودي)	١٩٨,٨	١٦٩,١	٢٠٥,١	٢٦٧,٤	٢٤١,١	١٥٧,٥	٢٦٥,١	*٣٦٥,٣	لا ينطبق	لا ينطبق	لا ينطبق	لا ينطبق	لا ينطبق

* المتوسط لشهر يناير وفبراير ومارس ٢٠٢٢م # إجمالي الناتج المحلي بالأسعار الثابتة (٢٠١٥)

المصدر: مخطط بيانات صندوق النقد الدولي وموقع ماركيت إنسايدر

٣-٦-١-٢ الرؤية الوطنية لجمهورية العراق

وضعت جمهورية العراق، بمبادرة من وزارة التخطيط وبدعم من برنامج الأمم المتحدة الإنمائي، «رؤية العراق للتنمية المستدامة ٢٠٣٠»، التي تتكون من ٥ محاور ذات أولوية:

- بناء الإنسان: بناء الرفاهية الجسدية والروحية، وبناء جيل قادر على الابتكار.
 - الحكم الرشيد: وجود مؤسسات إدارية فاعلة تضمن الحقوق والعدالة والمساواة لجميع المواطنين أمام القانون.
 - اقتصاد متنوع: خلق وظائف عمل وتوفير الرفاه الاقتصادي وإدارة القطاعين العام والخاص.
 - مجتمع آمن: تمتع أفراد المجتمع بالسلام وتعزيز قيم المواطنة والتضامن والإنجاز.
 - بيئة مستدامة: بيئة نظيفة وآمنة ومستدامة وإنتاج واستهلاك مستدامان.
- يركز كل محور بشكل كبير على تمكين الوصول إلى البنية التحتية والخدمات العامة الأساسية والسلع الأساسية وتلبية الاحتياجات الأساسية للمواطنين. وتشجع هذه الخطة بعد ذلك استثمار التمويل العام الاتحادي في مشاريع الكهرباء والمياه والنقل والاتصالات والصناعية والإسكان ذات الأسعار المناسبة.

٣-٦-١-٣ الخصائص الديموغرافية

يتزايد عدد سكان جمهورية العراق بمعدل ٢,٢٪ سنوياً، وهو أعلى بكثير من المتوسط العالمي البالغ ١٪، كما أن سكان جمهورية العراق هم بالفعل من الشباب حيث إن ٥٧٪ من السكان تقل أعمارهم عن ٢٥ سنة. ومن المتوقع أن يؤدي الارتفاع المطرد في عدد الشباب في جمهورية العراق إلى زيادة الحاجة إلى الإسكان الميسور التكلفة وبالتالي زيادة نشاط التشييد.

الجدول (١٧): عدد سكان جمهورية العراق (٢٠١٥-٢٠٢٧م.ت)، بالمليون نسمة

٢٠١٥م (ت)	٢٠١٦م	٢٠١٧م	٢٠١٨م	٢٠١٩م	٢٠٢٠م	٢٠٢١م	٢٠٢٢م (ت)	٢٠٢٣م (ت)	٢٠٢٤م (ت)	٢٠٢٥م (ت)	٢٠٢٦م (ت)	٢٠٢٧م (ت)
٣٥,٢	٣٦,٢	٣٧,١	٣٨,١	٣٩,١	٤٠,١	٤١,٢	٤٢,٢	٤٣,٣	٤٤,٥	٤٥,٦	٤٦,٨	٤٨,٠

المصدر: مخطط بيانات صندوق النقد الدولي

الجدول (١٨): لتوزيع العمري لسكان جمهورية العراق (٢٠٢٠م)

الفئة العمرية	١٤-٠ سنة	٢٤-١٥ سنة	٥٤-٢٥ سنة	٦٤-٥٥ سنة	أكثر من ٦٥ سنة
النسبة	٣٧,٠٪	١٩,٨٪	٣٥,٦٪	٤,٢٪	٣,٣٪

المصدر: وكالة الاستخبارات المركزية، خطط إعادة إعمار دولة العراق

٣-٦-١-٤ خطط تحسين البنية التحتية في العراق

تستثمر الحكومة العراقية بقوة في الإصلاحات الاقتصادية التي تمكن جمهورية العراق من التنويع وخلق اقتصاد مستدام. وتتمثل إحدى ركائز هذا النهج في التركيز الرئيسي على تحسين البنية التحتية الأساسية، لاسيما الكهرباء والاتصالات، لتمكين تطوير صناعات جديدة. وقد أكدت دولة العراق في برنامجها الإصلاحي الرسمي أنها تهدف إلى الاستثمار في قطاعات رئيسية منها:

- الكهرباء: زيادة فاعلية وتحسين الأداء لكافة أجزاء قطاع الكهرباء في جمهورية العراق.
- البنية التحتية الصناعية: تطوير المدن الصناعية والمناطق الحرة في جمهورية العراق.
- البنية التحتية الرقمية: تطوير البنية التحتية الرقمية للعراق، بما في ذلك إدخال تقنية الاتصالات المتقدمة.

٣-٦-١-٥ الاستثمار الأجنبي في جمهورية العراق

تتلقى جمهورية العراق مساعدات واستثمارات أجنبية من اقتصادات خليجية وعالمية كبرى، من المتوقع أن تدعم إعادة إعمار جمهورية العراق. ويشمل الدعم والاستثمارات من اقتصادات الخليج ١١٢,٥ مليار ريال سعودي، في شكل استثمارات وخطوط ائتمان تعهد بها المشاركون في مؤتمر الكويت الدولي لإعادة إعمار جمهورية العراق، الذي استضافته دولة الكويت في عام ٢٠١٨. بالإضافة إلى ذلك، التزمت حكومة المملكة والإمارات العربية المتحدة بإجراء استثمارات بقيمة ٢٢,٥ مليار ريال سعودي في العراق.

وقعت جمهورية العراق على معاهدات استثمار ثنائية مع ثماني دول (منها الجمهورية الفرنسية، وجمهورية ألمانيا الاتحادية، وغيرها). وتشمل أبرز الاستثمارات التي حصلت عليها من بقية العالم ما يلي:

- استثمرت روسيا ما يصل إلى ٥٢,٥ مليار ريال سعودي في العراق وإقليم كردستان.
- وقعت شركة تمويل التنمية الدولية الأمريكية (DFC) مذكرة تفاهم بقيمة ٣,٨ مليار ريال سعودي لتمكين القطاع الخاص من الاستثمار في العراق.
- تم تجديد شراكة برنامج الأمم المتحدة الإنمائي في العراق والوكالة اليابانية للتعاون الدولي وتسريع مشاريع البنية التحتية في العراق.
- وقعت جمهورية مصر العربية وجمهورية العراق اتفاقية الإعمار مقابل النفط والتي بموجبها تقوم الشركات المصرية بمشاريع تطويرية في العراق مقابل النفط.

٦-١-٦-٣ نظرة عامة على سوق كابلات الطاقة العراقي

ستؤدي اتجاهات الاقتصاد الكلي والاتجاهات الديموغرافية والناشئة التي تم تحديدها إلى زيادة حجم مشاريع التشييد في دولة العراق، حيث تتبنى بالفعل مشاريع كبرى مخطط لها أو قيد التنفيذ بقيمة تزيد على ١,٤ تريليون ريال سعودي، ومن المقرر أن تحتاج كل تلك المشاريع إلى مختلف أنواع كابلات الطاقة أثناء تنفيذها.

وستشمل بعض المشاريع الأساسية ما يلي:

- **مشاريع الطاقة:** كانت البنية التحتية للطاقة بدءاً من التوليد إلى التوزيع ضعيفة في العراق، وبالتالي انصب تركيز دولة العراق على بناء البنية التحتية الأساسية للطاقة بدلاً من الانتقال إلى مصادر الطاقة المتجددة، على عكس دول مجلس التعاون لدول الخليج العربية. وقد شرعت جمهورية العراق في برنامج محطة طاقة تعمل بالغاز على نطاق واسع تبلغ ١١ جيجاوات، لتعزيز قدرة توليد الطاقة في العراق وتقليل واردات الطاقة. بالإضافة على ذلك، تم التخطيط أيضاً لمحطة توليد الطاقة الحرارية في الخيرات بقدرة ٣,٢ جيجاوات ومحطة توليد الكهرباء ذات الدورة المركبة في الرميلة بقدرة ٣ جيجاوات وعدد قليل من محطات الطاقة الشمسية. بالإضافة إلى ذلك، خطط العراق أيضاً للربط الشبكي مع المملكة الأردنية الهاشمية، والعديد من مشاريع تحديث الشبكات الأخرى.
- **مشاريع البنية التحتية والصناعية:** تركز دولة العراق على توسيع القطاع الصناعي القائم على النفط والغاز لدعم النمو الاقتصادي، حيث خططت لمشاريع مثل خط أنابيب لتصدير النفط الخام بطول ٢٩٥١ كيلومتراً عبر الأردن ومصفاة الفاو التي تضم مصنعاً للبتروكيماويات للتوسع الصناعي. بالإضافة إلى ذلك، تقوم جمهورية العراق بتوسيع بنيتها التحتية العامة من خلال مشاريع مثل خط السكة الحديد السريع الشرقي.
- **المشاريع السكنية والتجارية:** تُعد التنمية السكنية والتجارية هي محور التركيز الرئيسي لإعادة إعمار دولة العراق بعد الحرب، حيث أفضت هذه الجهود إلى التخطيط لمشاريع سكنية مختلفة مثل مدينة رافائيل، وهي مدينة جديدة بجوار العاصمة، لتوفير مساكن لسكان بغداد المكتظة بالسكان. وبالمثل، تم التخطيط لمشاريع سكنية أخرى في النهروان ونصر وأربيل وغيرها.

من المتوقع أن تنمو القيمة السوقية لكابلات الطاقة في العراق بنسبة ١,٧٪ خلال الفترة الممتدة من ٢٠٢٢م إلى ٢٠٢٧م، من ٢,٧-٢,٥ مليار ريال سعودي في عام ٢٠٢٢ إلى ٣,٨-٣,٥ مليار ريال سعودي في عام ٢٠٢٧، مدفوعة بمشاريع الإعمار والتطوير بعد الحرب. وتستند التوقعات على افتراضات متحفظة بالنظر إلى التحديات الأساسية التي تواجهها دولة العراق من حيث الاستقرار السياسي وإدارة التمويل العام ومعدل الفساد الإداري المرتفع.

الجدول (١٩): حجم سوق كابلات الطاقة في العراق (٢٠١٨-٢٠٢٧م (ت))

الصفحة	٢٠١٨م	٢٠١٩م	٢٠٢٠م	٢٠٢١م	٢٠٢٢م (ت)	٢٠٢٣م (ت)	٢٠٢٤م (ت)	٢٠٢٥م (ت)	٢٠٢٦م (ت)	٢٠٢٧م (ت)
حجم سوق كابلات الطاقة (بالمليار ريال سعودي)	٢,٦-٢,٣	٢,٧-٢,٤	٢,٤-٢,٢	٢,٥-٢,٣	٢,٧-٢,٥	٣,٠-٢,٧	٣,٥-٣,٢	٣,٦-٣,٣	٣,٧-٣,٤	٣,٨-٣,٥

المصدر: تحليل آرثر دي ليتل

٧-٣ المشهد التنافسي للشركة

يتكون المشهد التنافسي لمنتجات الشركة في المناطق محل الدراسة من:

- شركات التصنيع الوطنية التي تسعى إلى التوسع على الصعيد الإقليمي، وهي شركات وطنية رائدة في بلدها الأم وتستفيد من الشروط التفضيلية لمزاولة أنشطتها في الأسواق المحلية. كما تسعى هذه الشركات إلى زيادة إيراداتها عن طريق تصدير منتجات ذات قيمة مضافة أعلى في المنطقة.
 - شركات التصنيع الإقليمية التي غالباً ما تكون جزءاً من مجموعات أكبر وتمتلك قدرات تصنيع عبر عدد من البلدان.
- ويركز هذا التقييم على شركات بارزة (المدرجة في الجدول ١٩) بناءً على أوجه التشابه بينها وبين محفظة منتجات الشركة ووجودها الجغرافي وحصتها السوقية (ومن ثم، لم يتم إدراج شركة الكابلات السعودية وشركة الشرق الأوسط للكابلات المتخصصة (مسك) في ضوء تدني حصتها في سوق كابلات الطاقة).

الجدول (٢٠): القدرات الإنتاجية للمنافسين الرئيسيين للشركة

القدرة الإنتاجية (طن متري من المعادن)	المنافس
٢٦٤٠٠٠	الشركة
٦٠٠٠٠	مجموعة الفنار
١٥٠٠٠٠	بحرة إلكترونيك
١٦٥٠٠٠	شركة دبي للكابلات
# ٣٥٠٠٠	السويدي اليكترونيك
٥٠٠٠٠	شركة الخليج للكابلات
٥٠٠٠٠	شركة كابلات جدة
١٢٠٠٠٠	شركة الكابلات العُمانية

في دول مجلس التعاون لدول الخليج العربية
المصدر: تحليل آرثر دي ليتل

فيما يلي وصف موجز للمنافسين الرئيسيين للشركة:

- **مجموعة الفنار:** هي شركة سعودية للتصنيع الكهربائي والإلكتروني، وطورت هذه الشركة قدرات الإنتاج المحلية خارج الرياض ويمكنها إنتاج الكابلات بدءاً من أسلاك البناء إلى كابلات الجهد العالي. وتقدم شركة الفنار أيضاً حلولاً للهندسة والمشتریات والبناء ومشاريع متكاملة عبر قطاعات متعددة (مثل الطاقة المتجددة، والنقل والتوزيع)
- **بحرة إلكترونيك:** تُنتج بحرة إلكترونيك الأسلاك وكابلات الطاقة ذات الجهد المنخفض والمتوسط والعالي، والنواقل الهوائية، وكابلات التحكم وكابلات الأجهزة.
- **شركة دبي للكابلات:** بدأت الشركة كمشروع مشترك بين حكومة الإمارات العربية المتحدة وشركة BIC للمقاولات ذ.م.م في ظل الزخم لتطوير قدرات التصنيع المحلية. وقد طورت شركة دبي للكابلات قدرات لتصنيع مجموعة كاملة من كابلات الطاقة (مع وحدة مخصصة للكابلات ذات الجهد الفائق) واكتساب حقوق الملكية الفكرية الخاصة بالكابلات المتخصصة.
- **شركة السويدي اليكترونيك:** هي شركة لتصنيع المنتجات الكهربائية في منطقة الشرق الأوسط وشمال إفريقيا حيث تتمتع بتواجد في دول الخليج بفضل مصانعها القائمة في المملكة وقطر (حيث تنتج كابلات ذات جهد منخفض ومتوسط ومرتفع يصل إلى ١٣٢ كيلو فولتاً). وتقدم السويدي اليكترونيك منتجات أخرى أيضاً مثل الملحقات الكهربائية وملحقات الكابلات.
- **شركة الخليج للكابلات:** هي الشركة الكويتية الوحيدة لتصنيع الكابلات ومدرجة في بورصة الكويت. وتستفيد شركة الخليج للكابلات من موقعها المحلي القوي وبالتالي فهي تهيمن بشكل طبيعي على سوق كابلات الطاقة ذات الجهد المنخفض والمتوسط في الكويت. وعلى الرغم من كونها شركة مُصدرة إلى دول الخليج، فإنها أبدت اهتماماً محدوداً بالتوسع في المنطقة. وفضلت شركة الخليج للكابلات الاستثمار في منطقة الشرق الأوسط بشكل عام، وتحديداً في الأردن حيث تمتلك أصولاً تصنيعية فيها.
- **شركة كابلات جدة:** تُعد شركة جدة للكابلات جزءاً من مجموعة إنيرجيا، وهي قادرة على إنتاج الكابلات ذات الجهد العالي والجهد الفائق محلياً بالإضافة إلى كابلات الجهد المنخفض. بالإضافة إلى ذلك، تقوم شركة جدة للكابلات بتصنيع النواقل الهوائية وكابلات التحكم والأجهزة.
- **شركة الكابلات العُمانية ش.م.ع.:** هي شركة تصنيع كهربائي تهيمن على سوق كابلات الطاقة المحلية ذات الجهد المنخفض والجهد المتوسط في عُمان بفضل وجود محطتي تصنيع محليتين وأربعة مصانع فيها. وتمتلك شركة الكابلات العُمانية أيضاً ٥١٪ من الأسهم في الشركة العُمانية لصناعات الألمنيوم التحويلية، التي تقوم بتصنيع قضبان الألمنيوم والموصلات العلوية، كما أن شركة الكابلات العُمانية هي أيضاً شركة مصنعة لكابلات الأجهزة.

تم تلخيص لمحة عامة عن المنافسين الرئيسيين للشركة في الجدول (٢٠) والجدول (٢١) بناءً على محفظة منتجاتهم وتواجدهم الجغرافي من حيث التصنيع والمبيعات.

الجدول (٢١): مقارنة بين محفظة منتجات المنافسين الرئيسيين للشركة

محفظة المنتجات										المنافس
كابلات الألياف الضوئية	القضبان	كابلات الاتصالات	الكابلات الخاصة وكابلات التحكم	النواقل الهوائية	كابلات الطاقة ذات الجهد الضائق	كابلات الطاقة ذات الجهد العالي	كابلات الطاقة ذات الجهد المتوسط	كابلات الطاقة ذات الجهد المنخفض	الأسلاك	
✓	✓	✓	✓	✓	✓	✓	✓	✓	✓	الشركة
							✓	✓	✓	مجموعة الفنار
			✓	✓		✓	✓	✓	✓	بحرة إلكتروك
	✓		✓	✓	✓	✓	✓	✓	✓	شركة دبي للكابلات
				✓		✓	✓	✓	✓	السويدي اليكتروك
		✓	✓	✓			✓	✓	✓	شركة الخليج للكابلات
	✓		✓	✓	✓	✓	✓	✓	✓	شركة كابلات جدة
			✓	✓			✓	✓	✓	شركة الكابلات العُمانية

المصدر: المواقع الإلكترونية للشركات

* قدرات التصنيع في دول مجلس التعاون الخليجي

الجدول (٢٢): مقارنة التواجد التصنيعي للمنافسين الرئيسيين للشركة بحسب المنطقة الجغرافية

التواجد التصنيعي							المنافس
العراق	البحرين	قطر	الكويت	سلطنة عمان	دولة الإمارات العربية المتحدة	المملكة	
**✓			*✓		✓	✓	الشركة
						✓	مجموعة الفنار
						✓	بحرة إلكتروك
					✓		شركة دبي للكابلات
		✓				✓	السويدي اليكتروك
			✓				شركة الخليج للكابلات
						✓	شركة كابلات جدة
				✓			شركة الكابلات العُمانية

المصدر: المواقع الإلكترونية للشركات

* من ٢٠٢٣م فصاعداً

** الشركة هي الشركة المصنعة المحلية الوحيدة لكابلات الجهد المتوسط في العراق

٨-٣ الوضع التنافسي للشركة

تتمتع شركة مجموعة كابلات الرياض بتواجد إقليمي قوي، مما يجعلها واحدة من الشركات الرائدة في الشرق الأوسط، حيث تقوم الشركة بتصنيع وتوريد مجموعة كبيرة من الأسلاك والكابلات من أحدث مرافقها في المملكة والإمارات العربية المتحدة ودولة العراق. ونظراً لما تتمتع به الشركة من قدرات تقنية قوية واستثماراتها في البحث والتطوير، كانت الشركة مورداً رئيسياً للعديد من المشاريع الضخمة وشركاء المرافق في المملكة. تتحكم الشركة في نحو ٢٠٪ من السوق المستهدفة للمنتجات المختلفة في المملكة وتواصل أداءها القوي مستفيدة من نقاط القوة الرئيسية لديها.

في سبيل الحصول على مكانة تنافسية قوية وتحقيق النجاح في السوق، تحتاج شركات تصنيع الكابلات إلى التميز من منظور عدة مقاييس:

نقاط القوة الرئيسية للشركة:

- **العلامة التجارية الوطنية:** تستفيد الشركات الوطنية المصنعة للكابلات من سهولة الوصول إلى الأسواق العامة (على سبيل المثال، توزع الشركة السعودية للكهرباء المنافسات بين الشركات الوطنية، وتحفز دولة الإمارات العربية المتحدة المرافق على الشراء من الشركات الوطنية). وتعتبر الشركة هي شركة تصنيع الكابلات الوطنية التاريخية في المملكة منذ عام ١٩٨٤م، وتتمتع بسمعة طيبة في المملكة وكذلك في منطقة الشرق الأوسط وشمال إفريقيا.
- **القدرة التصنيعية المحلية:** يوفر التصنيع المحلي ميزة التكلفة في المنتجات ذات الهامش المنخفض مثل كابلات الجهد المنخفض. علاوة على ذلك، تبني دول الشرق الأوسط سياسات توطين قوية تعطي الأفضلية للشركات ذات البصمة المحلية. وتمتلك الشركة مصانع في المملكة ودولة الإمارات العربية المتحدة وجمهورية العراق، كما ستمتلك مصانع في دولة الكويت قريباً. والشركة هي المصنّع الوحيد لكابلات الطاقة ذات الجهد المتوسط في جمهورية العراق، ومن شأن هذه القدرات أن تسمح للشركة بتوسيع وجودها والاستفادة بإمكانية وصول مميزة في المنطقة.
- **سلسلة قيمة التقنية:** لا يمكن الاعتماد على الكابلات القياسية شديدة التداول ذات الجهد المنخفض للحفاظ على النمو، بل إن إتقان أنواع الكابلات الأكثر تعقيداً يتيح لشركات تصنيع الكابلات في الشرق الأوسط الاستحواذ على الأسواق التي تعتمد حالياً على الواردات. وتعد الشركة من الشركات القليلة في الشرق الأوسط التي لديها مجموعة كاملة من الأسلاك وكابلات الطاقة، كما أنها تتبنى أيضاً أعلى المعايير، مما يجعلها مورداً موثوقاً به.
- **الخدمات والمنتجات التكميلية:** ينبغي أن تكون شركات تصنيع الكابلات الرائدة قادرة على توفير مشاريع متكاملة وخدمات معقدة لها لكي تصبح شركاء صناعيين حقيقيين لشركات المرافق والتشييد في تلبية احتياجاتهم من الكهرباء. ويمكن للشركة تصميم وإنتاج كابلات خاصة معقدة، كما أنها تحظى بشبكة من شركاء التصنيع يسمحون لها بتقديم خدمات متكاملة وشاملة تلبية احتياجات العملاء المعقدة.
- **الابتكار الداخلي:** ينبغي أن تتعاون شركات تصنيع الكابلات مع الشركاء المناسبين لتطوير المنتجات وفقاً للاتجاهات العالمية مثل الطلب على منتجات أكثر استدامة. وقد طورت الشركة قدرات البحث والتطوير والمختبرات ومرافق الاختبار التي تمكن الشركة من ابتكار واقتراح منتجات فريدة للمنطقة (مثل الكابلات القابلة لإعادة التدوير بنسبة ١٠٠٪، وحلول التيار المستمر بجهد ٥٢٥ كيلو فولتاً وملحقات، وما إلى ذلك).

٤- نظرة عامة عن الشركة والشركات التابعة لها وطبيعة أعمالها

١-٤ نظرة عامة على المجموعة

تأسست شركة مجموعة كابلات الرياض بتاريخ ١٢/٠٤/١٤٠٤هـ (الموافق ١٥/٠١/١٩٨٤م) كشركة ذات مسؤولية محدودة وتحولت إلى شركة مساهمة مقفلة بموجب قرار وزارة التجارة رقم ١٦٤/ق وتاريخ ١٧/٠٦/١٤٣٥هـ (الموافق ١٧/٠٤/٢٠١٤م)، وتم قيدها بالسجل التجاري لمدينة الرياض بالرقم ١٠١٠٠٥٢٩٢٧ وتاريخ ٢٤/٠٦/١٤٣٥هـ (الموافق ٢٤/٠٤/٢٠١٤م)، وعنوانها المسجل هو المنطقة الصناعية الجديدة، الرياض، ص.ب ٢٦٨٦٢، الرياض ١١٤٩٦، المملكة. ويبلغ رأس مال الشركة الحالي مليار وخمسمائة مليون (١,٥٠٠,٠٠٠,٠٠٠) ريال سعودي مدفوع بالكامل مقسم إلى مائة وخمسين مليون (١٥٠,٠٠٠,٠٠٠) سهم عادي بقيمة اسمية قدرها عشرة (١٠) ريال سعودي للسهم الواحد، جميعها أسهم عينية (للمزيد من التفاصيل حول التغييرات التي طرأت على رأس مال الشركة منذ تأسيسها، يرجى مراجعة القسم الفرعي رقم (٤-٦) «التغييرات في ملكية الشركة منذ تأسيسها وحتى تاريخ هذه النشرة» من هذه النشرة).

ولدى الشركة ثلاثة عشر (١٣) شركة تابعة مملوكة من قبل الشركة بشكل مباشر و/أو غير مباشر منها خمسة (٥) شركات تابعة تعتبر جوهرية وثمانية (٨) شركات تعتبر غير جوهرية (للمزيد من التفاصيل حول الشركات التابعة، يرجى مراجعة القسم الفرعي رقم (٤-٨) «الشركات والفروع التابعة للمجموعة» من هذه النشرة). ولغرض قياس جوهرية الشركات التابعة للشركة، قامت المجموعة والمستشار المالي بمراجعة أثرها على قرار الاستثمار في الأوراق المالية الخاصة بالشركة وسعرها، ومن ذلك - على سبيل المثال ولا الحصر- ما إذا كانت تشكل ٥% أو أكثر من إجمالي أصول الشركة أو خصومها أو إيراداتها أو أرباحها أو الالتزامات المحتملة على الشركة.

وتعتبر الشركة والشركات التابعة لها من الشركات الرائدة المتخصصة في إنتاج الكابلات والأسلاك الكهربائية وكابلات الاتصالات والنواقل الكهربائية بمختلف أنواعها على مستوى منطقة الشرق الأوسط والعالم. كما تعتبر الشركة وشركاتها التابعة إحدى أهم الشركات المزودة للكابلات المستخدمة في البنى التحتية في المملكة ودول مجلس التعاون الخليجي وجمهورية العراق. وتوسع المجموعة لتواكب منشأتها التصنيعية التطورات التقنية في مجال صناعة الكابلات والأسلاك الكهربائية. وتمارس الشركة وشركاتها التابعة أنشطتها بصورة متكاملة كوحدة واحدة سواءً على مستوى العمليات التصنيعية أم على مستوى العمليات الإدارية والتسويقية والجوانب الفنية الأخرى. وتقوم الشركة بصفتها الشركة المالكة للشركات التابعة بتقديم خدمات الشؤون الإدارية، والشؤون التجارية، والشؤون المالية وتقنية المعلومات، وإدارة العمليات والتشغيل، وإدارة الشؤون الفنية والجودة وغيرها من الأعمال المساندة لعمل هذه الشركات (للمزيد من التفاصيل، يرجى مراجعة القسم الفرعي رقم (٤-١٧) «الإدارات والأقسام المساندة لأعمال التشغيلية للمجموعة» من هذه النشرة).

وتنقسم أنشطة المجموعة إلى أربعة (٤) أقسام رئيسية:

١- **أنشطة التصنيع:** تقوم المجموعة بإنتاج الكابلات والأسلاك الكهربائية ذات الجهد المنخفض والمتوسط والعالي والفائق التي يتم تصنيعها من النحاس أو الألمنيوم من خلال الشركة وشركة المعادن والشركة الوطنية لصناعة الكابلات، بالإضافة إلى الكابلات والأسلاك الكهربائية المنزلية من خلال الشركة وشركة الأسلاك المتخصصة والشركة الوطنية لصناعة الكابلات، وكابلات الاتصالات النحاسية من خلال الشركة وشركة الكابلات الهاتفية، وكابلات الألياف البصرية من خلال شركة الكابلات الهاتفية، والكابلات المتخصصة من خلال شركة المعادن، والكابلات والموصلات (النواقل) الهوائية من خلال الشركة وشركة الأسلاك المتخصصة (ويشار إليها جميعاً بـ «المنتجات»). كما تقوم المجموعة بإنتاج المواد الأولية التي تدخل في تصنيع منتجاتها من خلال شركة المعادن، والتي تشمل قضبان النحاس والألمنيوم، والمواد المشتقة من البلاستيك واللازمة في صناعة الكابلات كالمواد المصنعة من حبيبات عديد الإيثيلين متوسط الكثافة (MDPE)، والحبيبات المؤخرة للاشتعال، خفيفة الدخان، الخالية من الهالوجين (LSHF)، وحبيبات عديد فينيل الكلورايد (PVC)، وحبيبات عديد الإيثيلين المتشابك (XLPE)، وخيوط عديد البروبيلين (PP). كما تقوم المجموعة أيضاً بتصنيع البكرات الخشبية والحديدية المستخدمة في لف الكابلات والأسلاك الكهربائية من خلال شركة المعادن (للمزيد من التفاصيل، يرجى مراجعة القسم الفرعي رقم (٤-١٠) «المصانع التابعة للمجموعة وأعمالها التصنيعية» من هذه النشرة).

٢- **أنشطة البيع:** تقوم الشركة وشركة المعادن وشركة الأسلاك المتخصصة وشركة الكابلات الهاتفية والشركة الوطنية لصناعة الكابلات ببيع منتجات المجموعة من خلال قنوات بيع متعددة، والتي تشمل البيع المباشر للعملاء المتعاقدين مع المجموعة، بالإضافة إلى البيع عن طريق ثمانية عشر (١٨) مركز بيع وتوزيع تابع لشركة الأسلاك المتخصصة في مدن مختلفة داخل المملكة.

٣- **مشاريع المقاولات الكهربائية:** تقوم المجموعة بأعمال مقاولات المشاريع الكهربائية الخاصة بكابلات الجهد العالي داخل وخارج المملكة، وذلك من خلال شركة كابلات الرياض وشركة المعادن. وتشمل مشاريع المقاولات الكهربائية تصميم وإنشاء شبكات توزيع الكهرباء وأعمال الحفر والتركييب والتوصيل المتعلقة بالكابلات والأسلاك الكهربائية.

٤- **أنشطة الصيانة:** تمارس شركة الكابلات المحدودة نشاط وإنشاء وصيانة المباني الصناعية وخطوط الإنتاج مستعينة بفريق متخصص من المهندسين. كما تقدم الشركة الخدمات الصناعية وتشمل صيانة وإصلاح وتشغيل الماكينات الصناعية والكهربائية والهاتفية والحاسب الآلي، ومعدات المختبرات، وتركيبها، وتشغيلها.

وحيث أن المجموعة تسعى بشكل دائم لمواكبة التوجهات الحديثة في مجال كابلات الطاقة والمحافظة على مكانتها الرائدة في الأسواق التي تمارس

فيها أعمالها وزيادة حصتها السوقية فيها والتوسع في أسواق أخرى فإنها تقوم بشكل مستمر بإجراء الدراسات والاختبارات اللازمة للإطلاق منتجات وخدمات جديدة وتحسين منتجاتها وخدماتها الحالية.

ولدى المجموعة ثمانية عشر (١٨) فرعاً تزاوّل نشاط بيع وتخزين منتجات المجموعة في مختلف المدن الرئيسية في المملكة، وجميعها فروع تابعة لشركة الأسلاك المتخصصة. أما خارج المملكة، فلدى المجموعة خمسة (٥) فروع تزاوّل نشاط بيع وتخزين منتجات المجموعة، أربعة (٤) من هذه الفروع تابعة لشركة المعادن مقسمة إلى فرع واحد (١) في دولة الكويت وثلاثة (٣) فروع في دولة الإمارات العربية المتحدة. وكذلك لدى المجموعة فرع واحد (١) تابع لشركة كابلات الرياض في دولة الإمارات العربية المتحدة يزاوّل نشاط بيع منتجات المجموعة (للمزيد من التفاصيل حول الشركات التابعة وفروع المجموعة، يرجى مراجعة القسم الفرعي رقم (٤-٨) «الشركات والفروع التابعة للمجموعة» من هذه النشرة).

٢-٤ الهيكل التنظيمي للمجموعة

يوضح الشكل التالي الهيكل التنظيمي للمجموعة:

الشكل (١): الهيكل التنظيمي للمجموعة:

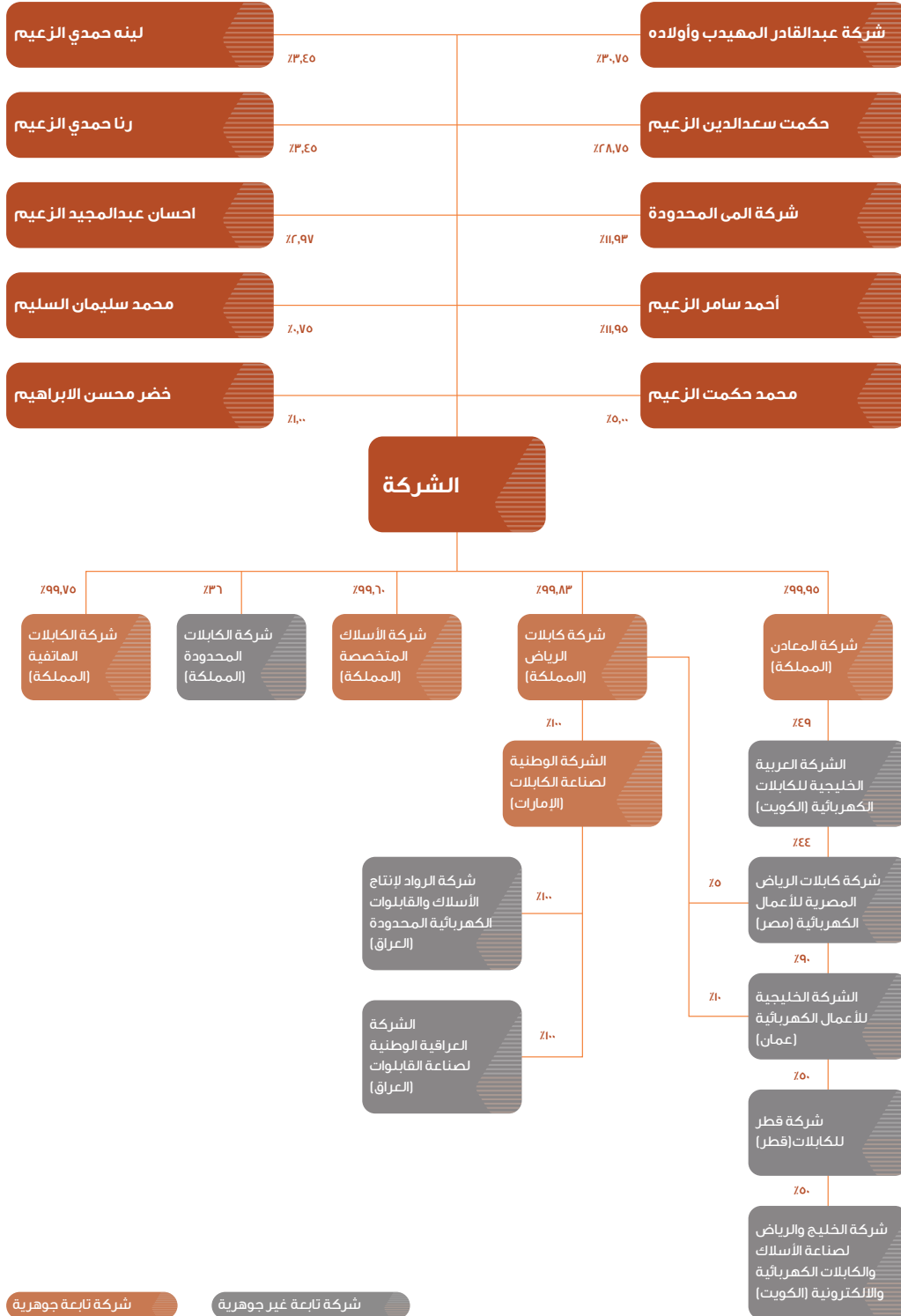

المصدر: الشركة

٣-٤ رؤية المجموعة ورسالتها ونواحي القوة والمزايا التنافسية والآفاق المستقبلية

١-٣-٤ الرؤية

أن تصبح المجموعة الرائدة والأكثر كفاءة، على المستوى العالمي، في تقديم المنتجات والخدمات الخاصة بنقل وتوزيع الطاقة الكهربائية والبنى التحتية.

٢-٣-٤ الرسالة

الاستمرار بالنمو من خلال تقديم خدمات ومنتجات جديدة ومتخصصة بجودة عالية، لخدمة قطاعات الطاقة والبنية التحتية، والتوسع بالأعمال من خلال التطوير والاستثمار في الموارد والتقنيات، والاعتماد على الكفاءات والموارد الوطنية، وتحفيز الصادرات للمساهمة الفعالة في نمو الناتج المحلي لتحقيق أفضل العوائد.

٣-٣-٤ الاستراتيجية والآفاق المستقبلية

• الريادة في سوق الكابلات الكهربائية إقليمياً وعالمياً

تعتبر الكابلات والموصلات الكهربائية العمود الفقري في البنى التحتية للمجتمعات المعاصرة نظراً لكونها ركناً أساسياً في نقل الطاقة والمعلومات. لذلك، تهدف المجموعة (استناداً على خبرتها التي تمتد نحو أربعة عقود، وقدرتها الإنتاجية المتفوقة على منافسيها، وعلاقتها طويلة الأمد مع العملاء والموردين) إلى الحفاظ على ريادتها في سوق المملكة والارتقاء بمكانتها لتكون من رواد أسواق الكابلات الإقليمية والعالمية.

ولترجمة ذلك إلى لغة الأرقام، تعد المجموعة اليوم أكبر منتج للكابلات في المملكة كما تصنف ضمن أكبر ١٥ شركة مصنعة للكابلات من حيث الإنتاج في العالم، ويبلغ إجمالي الطاقة الإنتاجية التصميمية للمجموعة حوالي ٢٦٠,٠٠٠ طن من المعادن كما تقدر حصتها السوقية بـ ٢٠٪ في السوق السعودية.

بالنسبة للمجموعة، يعتبر السوق السعودي أكبر وأهم سوق لمنتجاتها (حيث أسهم بنسبة ٦٥٪ من مبيعات المجموعة في عام ٢٠٢١م). وفي ظل التزايد السكاني المستمر والجهود المبذولة من قبل القيادة الحكيمة لإمداد الكهرباء في جميع أنحاء المملكة والإسراع في تنفيذ رؤية ٢٠٢٠م الطموحة، تعتقد المجموعة أن حجم السوق السعودي سيستمر بالازدياد وأن منتجاتها ستكون ضرورية في هذه المرحلة التاريخية وتتطلع المجموعة إلى زيادة حصتها السوقية في المملكة وذلك من خلال:

- ١- المتابعة المستمرة لاتجاهات السوق ومتطلباته لتكون سباقة في تزويد العملاء بحلول متكاملة (من المنتجات والخدمات) ولتستمر في كونها المزود المفضل لحلول الكابلات في المملكة.
- ٢- الاعتماد على شبكة المبيعات والتوزيع الواسعة الخاصة بالشركة (والتي تضم ١٨ فرعاً في مختلف أنحاء المملكة) حيث تسعى المجموعة من خلالها إلى زيادة حصتها في المشاريع العمرانية ومشاريع البنى التحتية الصغيرة والمتوسطة.
- ٣- الحصول على الحصص الأكبر في المشاريع العملاقة القادمة نظراً لامتلاك المجموعة محفظة واسعة من المنتجات من كابلات الطاقة مقارنة بمثيلاتها من الشركات المصنعة السعودية، (من ٠,٣ كيلو فولت إلى ٥٠٠ كيلو فولت).

كما تستمر المجموعة بمواصلة سجلها الحافل في توسيع نفوذها الجغرافي وزيادة حضورها في الأسواق المجاورة (بالاستفادة من خبرتها الإقليمية والمواهب والعلاقات التي أسستها) وذلك عن طريق توسعة وإنشاء المصانع في تلك الأسواق كما هو الحال في:

- ١- دولة الإمارات العربية المتحدة (الشركة الوطنية لصناعة الكابلات): مصنع الكابلات رقم (٨) الذي تمتلكه المجموعة من خلال الشركة الوطنية لصناعة الكابلات والذي تم تأسيسه في عام ٢٠٠١م وينتج الأسلاك وكابلات الضغط المتوسط والعالي، قد مكن المجموعة من الدخول في السوق الإماراتية بقوة والحصول على حصة سوقية أكبر بالاستفادة من الخبرات المحلية والقوانين والتشريعات النافذة الهادفة إلى تفضيل المصانع المحلية، كما قد مكن المجموعة من أن تكون واحدة من الشركات الرائدة في عمليات التصدير لأسواق عالمية بسبب اتفاقيات إعفاءات الجمارك الثنائية بين دولة الإمارات ودول أخرى.

- ٢- العراق: تسعى المجموعة للاستفادة المثلى من خبراتها التسويقية والفنية وقدراتها الإنتاجية المتكاملة للتوسع في السوق العراقي بما أنها المورد الرائد في سوق الكابلات العراقية منذ تأسيس المجموعة كما قامت بتوسعة أعمالها في العراق في عام ٢٠١٧م حيث استحوذت المجموعة (من خلال الشركة الوطنية لصناعة الكابلات) على شركة الرواد للكابلات، وهي حالياً شركة مملوكة للمجموعة بنسبة ١٠٠٪، وقامت بتوسعة مصنع الكابلات رقم (٩) لزيادة الطاقة الإنتاجية أربعة أضعاف وتعتبر أكثر مصانع الكابلات تقدماً في العراق. ومن الجدير بالذكر أن مبيعات المجموعة في العراق قد زادت من عام ٢٠١٩م إلى عام ٢٠٢١م بمعدل نمو سنوي مركب قدره ٢٦,١٩٪. وتركز المجموعة جهودها باستمرار لتكون مورداً أساسياً للكابلات خلال مرحلة توسعة وإعادة تأهيل الشبكة وإعادة الإعمار الضخمة الجارية حالياً في العراق.

٢- الكويت: استناداً إلى خبرة المجموعة وقدراتها على تصنيع المنتجات المتخصصة، فإن المجموعة بصدد إطلاق أول منشأة صناعية لها في الكويت لتصنيع كابلات الجهد العالي والفائق من خلال مشروع مشترك مع شركة الخليج للكابلات والصناعات الكهربائية، حيث تم تأسيس شركة في دولة الكويت باسم «شركة الخليج والرياض لصناعة الأسلاك والكابلات الكهربائية والالكترونية» تملك المجموعة (من خلال شركة المعادن) ما نسبته ٥٠٪ من رأس مالها وستكون الشركة المصنعة الوحيدة لكابلات الضغط العالي والفائق في الكويت، مما سيمكنها من تعزيز مكانتها كمورد أساسي في السوق الكويتي. ويتوقع أن تبدأ عمليات التصنيع في هذه المنشأة الصناعية خلال عام ٢٠٢٣م.

كما تستمر المجموعة بتوسعة نشاطاتها البيعية في الأسواق المجاورة عن طريق مراكزها البيعية كما هو الحال في:

- ١- دول مجلس التعاون لدول الخليج العربية: تحظى المجموعة أيضاً بحضور قوي في هذه الدول حيث تتمتع بعلاقات متينة مع عملائها وتقوم بتوريد منتجاتها المصنعة في المملكة ودولة الامارات بشكل أساسي من خلال فروع المبيعات والتوزيع في تلك الدول.
- ٢- تمارس المجموعة أعمال تنفيذ ومقاولات مشاريع الضغط العالي وخصوصاً في الامارات العربية المتحدة بصفتها أحد الموردين والمقاولين الرئيسيين المعتمدين لدى هيئة كهرباء ومياه دبي (DEWA) بالإضافة الى أعمال توريد الكابلات والمقاولات الكهربائية في دولة الكويت.
- ٣- مصر: حيث تمارس الشركة الأعمال البيعية وأعمال مشاريع الضغط العالي عن طريق شركة كابلات الرياض المصرية للأعمال الكهربائية التي أسستها عام ٢٠١٩م.

وقد أولت المجموعة اهتماماً بأسواق التصدير العالمية وستواصل المجموعة التوسع في أسواق التصدير الحالية عبر مكاتب التمثيل والعملاء والموزعين المعتمدين في دول مثل الأردن وهولندا وبلجيكا ولوكسمبورغ ونيوزيلندا وأستراليا.

وسلكاً للنهج الاستباقي للمجموعة وتطبيقاً لأهدافها الاستراتيجية لتحليل المتطلبات العالمية، واعتماداً على قدراتها الإنتاجية وتنوع منتجاتها تسعى الشركة لتصبح مورداً للكابلات في أوروبا وأمريكا الشمالية، حيث خلق التحول في قطاع الطاقة (من التقليدي الى المتجدد) طلباً جديداً للكابلات الرئيسية في تلك الأسواق.

• التوسع وتنمية منتجات وخدمات المجموعة والتطوير التقني

كانت استراتيجية الشركة منذ بداياتها في عام ١٩٨٤م أن تكون «مزوداً إقليمياً لحلول الطاقة» لتلبي بذلك احتياجات كافة العملاء. ونظراً لأن المجموعة تعمل باستمرار على تنمية قائمة منتجاتها وخدماتها، فإنها قادرة على التوسع بشكل أعمق في قائمتها الأساسية من المنتجات (حوالي ٣,٠٠٠ منتج) بالإضافة إلى منتجات جديدة متخصصة تشهد نمواً مستمراً بمنافسة أقل في السوق وقد ساعد ذلك المجموعة على التوسع في عملياتها وزيادة مبيعاتها وتوطيد علاقات عميقة بعملائها. كما وتمنح إدارة المجموعة وفريقها الفني (الأفضل بين منافسيها) المجموعة القدرة على تطوير وتوسيع محفظتها من خلال التركيز على منتجات مثل:

- كابلات متخصصة التصميم ذات تنافسية أقل وأعلى ربحية مثل كابلات الضغط الفائق، بقدرة تصل إلى ٥٠٠ كيلو فولت. حيث اكتسبت المجموعة خبرة كبيرة في تصميم وتصنيع واختبار وتوريد مشاريع متعددة لكابلات الضغط الفائق. يعزز هذا الإنجاز الميزة التنافسية للمجموعة باعتبارها «مزود حلول متكاملة» مع قطاعات السوق الرئيسية للمرافق والمشاريع الضخمة لهذا المنتج المتخصص، وقد أدى إلى حصول المجموعة على حصة سوقية رائدة في قطاع هذه المنتجات والذي يتوقع أنه سيكون من أسرع القطاعات نمواً في المرحلة القادمة وخصوصاً في ظل التوجه نحو مبادرات تحويل النواقل الكهربائية الهوائية داخل المدن إلى كابلات أرضية ذات الجهد الفائق.
- كابلات أجهزة القياس والتحكم، والتي قامت المجموعة بتصنيعها بنجاح وإكمال الاختبارات والموافقات اللازمة لتأهيلها لدى عملاء قطاع النفط والغاز (حيث تستخدم في عمليات التنقيب والضخ والتكرير وغالباً ما تكون مستوردة من جهات خارجية) إضافة الى القطاع الصناعي.
- كابلات الطاقة المتجددة، مثل الكابلات المستخدمة في تطبيقات التوليد من الطاقة الشمسية وطاقة الرياح حيث تتوقع المجموعة أن ينمو الطلب بما يتماشى مع التركيز المتزايد على توليد الطاقة المتجددة في دول مجلس التعاون الخليجي. ويجدر ذكر أنه تم تأهيل منتجات المجموعة كمورد من قبل العديد من الهيئات في مجال الطاقة المتجددة وقامت بتوريد منتجاتها لبعض تلك المشاريع في المملكة مثل محطات التوليد في سدبر وسكاكا.
- الخطوط والنواقل الهوائية، مثل خطوط نقل التيار المستمر بجهد ٥٢٥ كيلو فولت وخطوط النقل ذات القلوب المركبة (ألياف كربونية) والتي تعتبر مقاومة للتدلي الناتج عن عوامل الطبيعة وقادرة على نقل تيارات عالية في درجات حرارة مرتفعة والتي أصبحت مفضلة ومطلوبة في بعض الأسواق نظراً للوعي البيئي وفرض أنظمة وسياسات تراعي التأثير على البيئة كون انبعاثاتها الكربونية منخفضة. وتستمر المجموعة بالاستفادة من خبرتها الفنية الواسعة والاستثمار في تطوير قدراتها في هذا المجال.

- حلول أنظمة الكابلات والأنظمة ذات الجهد العالي والفائق لكابلات التيار المتردد المتكاملة: نجحت المجموعة مؤخراً في الحصول على أول عقد مشروع تسليم مفتاح ٤٠٠ كيلو فولت. والذي يتضمن تصميم وتصنيع الكابلات وتوريدها وتركيبها واختبارها وتشغيلها في مكة المكرمة. كما وستسعى لزيادة توسيع قدرات تنفيذ المشاريع المتكاملة في دول مجلس التعاون الخليجي. والجدير بالذكر أن المجموعة نشطة في تقديم العطاءات لمزيد من الأعمال، مما سيمكّنها من الحصول على قيمة مضافة كمركز واحد للعملاء.
- خدمات إضافية مثل صيانة ومراقبة واختبار وإصلاح الكابلات والأنظمة النشطة والاحتياطية في شبكة الكهرباء والتي تعتبر خدمات سريعة التنفيذ وبعوائد جيدة. وتعتقد المجموعة بخبرتها أن قطاع الخدمات سيستمر في النمو -وخصوصاً في ظل التوجه نحو خصخصة الخدمات العامة - مع ازدياد الكابلات الأرضية في الشبكة الكهربائية.

• الريادة في إدارة التكاليف والتميز في إدارة النقد

تسعى المجموعة إلى زيادة حصتها السوقية من خلال إدارة تكاليفها بعاملين رئيسيين هما: رفع الكفاءة التشغيلية والاستفادة من القدرة الإنتاجية العالية والتي تتطلب شراء مواد خام بكميات كبيرة.

ولتعزيز قدرة الشركة في الحفاظ على كفاءات الموارد والمواد الخام وعمليات الإنتاج ولضبط المصاريف بشكل عام، فقد تم تحديث نظام تخطيط موارد المؤسسات (ERP) ليتناسب مع استراتيجية الشركة لرفع الكفاءات والتحليل المستمر لأنشطتها.

ولتقليل التكاليف وضمان استمرار سلاسل إمداد المواد الخام، اعتمدت المجموعة على سياسة التصنيع الداخلي والدمج المستمر للعمليات الأساسية داخل سلسلة التصنيع من أجل تقليل الاعتماد على مصنعين خارجيين وذلك لضمان أعلى جودة وأفضل كفاءة ولتحقيق هذا الهدف فقد أضافت المجموعة ٦ مصانع مساندة والذي يجعلها إحدى مجموعات التصنيع المتكاملة في منطقة الشرق الأوسط (للمزيد من التفاصيل، يرجى مراجعة القسم الفرعي رقم (٤-١) «المصانع التابعة للمجموعة وأعمالها التصنيعية» من هذه النشرة).

وقد وفر حجم الكميات الضخم من المواد الخام المشتراة سنوياً للمجموعة قوة تفاوضية وفرصة لتأمين شروط دفع مواتية مع مورديها. حيث تمكنت المجموعة من تحسين معدل الأيام مستحقة الدفع (Days Payable Outstanding) بشكل ملحوظ بمعدل نمو سنوي مركب قدره ٥٠٪ من عام ٢٠١٩م حتى عام ٢٠٢١م، نتيجة لإعادة التفاوض بشأن شروط الدفع مع مورديها الرئيسيين.

كما وبدأت المجموعة عدداً من مبادرات التصنيع المرنة التي تدور حول تخفيض التكاليف ورفع الكفاءة الإنتاجية مثل التخطيط الذكي لإنتاج وتخزين المواد النصف مصنعة المشتركة بين عدة أصناف من الكابلات معتمدة في ذلك على سنوات الخبرة التصنيعية المتراكمة للمجموعة عبر ٢٨ سنة وفريقها الإداري ذو الخبرة العالية.

وقد أطلقت المجموعة مؤخراً مبادرة التميز النقدي لتحسين رأس المال العامل من خلال تخفيض مخزونها، وتحسين الحسابات المدينة وتحسين الحسابات الدائنة.

وتسهم المجموعة في دفع تحديثات المواصفات والتصميمات الحديثة للمنتجات بشكل مستمر، وليس ذلك بغرض زيادة كفاءة الانتاج فحسب وإنما لتزويد العملاء بمنتجات عالية الجودة ولخدمة المستهلك كما هو الحال في مساهمتها في اختبارات الضغط العالي مع جامعة الملك سعود والمساهمة في توصيف الأسلاك الكهربائية المعتمدة من قبل هيئة المواصفات والمقاييس السعودية.

٤-٣-٤ نواحي القوة والمزايا التنافسية

تتضمن نواحي القوة والمزايا التنافسية للمجموعة ما يلي:

• حجم المجموعة

المجموعة هي أكبر مصنعي الكابلات في منطقة الشرق الأوسط وشمال إفريقيا وإحدى أكبر مصنعي كابلات الطاقة في العالم بطاقة إنتاجية إجمالية تبلغ ٢٦٠,٠٠٠ طن من المعادن. وتنتج المجموعة ما يزيد عن ٣,٠٠٠ منتج، وصنعت على مدار أربعة عقود كمية من الكابلات تكفي لتدور حول الكرة الأرضية قرابة ٢,٠٠٠ مرة، ولدى المجموعة حالياً عمليات صناعية كاملة في ٣ دول (وسيبداً الإنتاج في الدولة الرابعة في عام ٢٠٢٣م)، وتتوفر منتجاتها في ٢٧ دولة و٥ قارات.

هذا الحجم من القدرة الإنتاجية العالية يعطي المجموعة ميزة تنافسية عالية، من حيث فترات التسليم السريعة والفورية، والقدرة على تلبية الطلبات الكبيرة دون التعاقد من الباطن مع مصنعين آخرين (والذي غالباً ما يؤدي إلى الاخلال بمعايير الجودة ورفع التكلفة)، بالإضافة إلى تخفيض تكلفة المواد عبر الشراء بكميات كبيرة.

ويفضل انتشارها المحلي الممتد (من خلال ١٨ فرعاً) في المملكة، ووجودها الإقليمي في دول مجلس التعاون لدول الخليج العربية، فإنها تتميز في إمكانية جعل المنتجات قريبة من العملاء والوصول إلى العملاء بشكل سريع. وقد أدى ذلك إلى اكتساب الشركة حصة سوقية كبيرة في أسواقها الرئيسية، حيث تمتعت في عام ٢٠٢١م بحصة سوقية تبلغ ٢٠٪ في سوق المملكة و٢٢٪ في سوق الإمارات العربية المتحدة.

• منشآت صناعية متكاملة على مستوى عالمي

تم دمج عمليات مصانع المجموعة وإنتاجها رأسياً، فهي إحدى الشركات الإقليمية المصنعة لقضبان النحاس والألمنيوم الخاصة بها، (وهي المكون الرئيسي لموصلات الكابلات)، وقدرتها على إنتاج وخط المبلمرات الداخلة في عمليات العزل والبطانة والتغليف وتصنيعها للبركات المعدنية والخشبية اللازمة لتعبئة وشحن المنتج النهائي لعملائها. وقد وفر ذلك للمجموعة ميزات تنافسية من ناحية سرعة الإنتاج وتخفيض التكاليف والمحافظة على الجودة.

تمتلك المجموعة ستة مصانع مساندة لمصانع الكابلات الأساسية التسعة في المملكة ودولة الامارات العربية المتحدة وجمهورية العراق (للمزيد من التفاصيل، يرجى مراجعة القسم الفرعي رقم (٤-١٠) «المصانع التابعة للمجموعة وأعمالها التصنيعية» من هذه النشرة).

ورغبة من المجموعة أن تعزز مكانتها في كونها المزود المفضل لحلول الطاقة لعملائها فقد قامت بالاهتمام الدقيق بتفاصيل التصميم والتصنيع حيث تدير المجموعة مرافق ومصانع مؤهلة عالمياً، وقد حصلت المجموعة على عدد من شهادات الامتثال وشهادات نظم الجودة والحكومة مثل شهادات المطابقة من ريسورس انسبكشن كندا (RICI) ومن شركة الرواد لنظم الجودة والشهادات وشهادات الاعتماد من بري قلوب لمتد (BRE Global Ltd) (للمزيد من التفاصيل حول الشهادات والاعتمادات التي حصلت عليها المجموعة، يرجى مراجعة القسم الفرعي رقم (٤-١٢) «الشهادات والاعتمادات» من هذه النشرة). وكانت نتيجة ذلك أن مرافق ومنتجات المجموعة قد تم تأهيلها لدى كبرى شركات الخدمات والمرافق الإقليمية مثل الشركة السعودية للكهرباء، وهيئة كهرباء ومياه دبي (DEWA) وهيئة كهرباء ومياه الشارقة (SEWA) ووزارة الكهرباء والمياه والطاقة المتجددة في الكويت (MEW) وهيئة الكهرباء والماء في البحرين (EWA) ووزارة الكهرباء العراقية، وغيرها الكثير. بالإضافة إلى ذلك، تم تأهيل منتجات المجموعة واستخدامها في مشاريع كبرى مثل (مشروع مدينة الملك سلمان للطاقة ومشاريع روشن) وتحافظ المجموعة على علاقات متميزة مع عملائها الرئيسيين.

• تعدد منتجات وخدمات المجموعة

تتميز المجموعة في قدرتها على إنتاج قائمة واسعة من المنتجات تزيد عن ٣,٠٠٠ منتج من الكابلات والأسلاك (بمواصفات ومقاسات مختلفة) ذات الجودة العالية والتي تستخدم في قطاعات الطاقة والمقاولات والنفط والغاز والنقل والصناعة والاتصالات مما يعطيها ميزة تنافسية عالية في تقديم حلول متكاملة.

وتصنف فئات منتجات المجموعة كما يلي:

كابلات الطاقة المعدة للتركيب تحت الأرض

تشمل هذه الفئة ما يلي:

- الكابلات ذات الجهد المنخفض احادية وعديدة الطور المسلحة وغير المسلحة.
- الكابلات ذات الجهد المتوسط احادية وعديدة الطور المسلحة وغير المسلحة.
- الكابلات ذات الجهد العالي والجهد الفائق حتى ٥٠٠ كيلو فولت.
- الكابلات المقاومة للحريق وكابلات مؤخرة للاشتعال وكابلات منخفضة الأدخنة خالية من الهالوجين، وذلك في جميع فئات الجهد المتوسط والجهد المنخفض.
- كابلات التأريض.

الأسلاك والكابلات المستخدمة في المباني والقطاع الصناعي

- الكابلات المتخصصة: تشمل كابلات أجهزة التحكم وكابلات أجهزة القياس وكابلات الطاقة المتجددة.
- أسلاك التمديدات الكهربائية.

كابلات الاتصالات والكابلات المستخدمة في تطبيقات الحوسبة السحابية ومراكز البيانات وتشمل هذه الفئة ما يلي:

- كابلات الألياف البصرية. وتتميز المجموعة في كونها واحدة من شركتين اثنتين في المملكة ينتجان كابلات الألياف البصرية.
- كابلات البيانات.
- الكابلات الهاتفية.

الموصلات الهوائية

- كابلات موصلات الألمنيوم (AAC).
- كابلات موصلات الألمنيوم المقواة بالصلب (ACSR).
- كابلات موصلات سبائك الألمنيوم (AAAC).
- كابلات موصلات الألمنيوم المقواة بسبائك الألمنيوم (ACAR).
- الكابلات ذات القلوب المركبة (ألياف كربونية) والمقاومة للتدلي والحرارة (HTLS).

بالإضافة إلى مجموعة المنتجات المذكورة أعلاه، تقدم المجموعة خدمات لحلول متكاملة مثل الخدمات الاستشارية والفنية وخدمات تصميم الكابلات وأنظمتها وتصميم الدوائر الكهربائية، وتصميم نظم مد وتركيب الكابلات، وهندسة المواقع، وتصميم وتوريد تركيب وصلات الكابلات ونهاياتها، والاختبار والتشغيل، بالإضافة إلى خدمات المراقبة والصيانة والإصلاح.

الخبرة الفنية ومراقبة الجودة والبحث والتطوير

استثمرت المجموعة بشكل كبير في مجال البحث والتطوير المستمر للمنتجات والحفاظ على مكانتها بين المنافسين في المنطقة.

- 1- لدى المجموعة قسم متخصص بالبحث والتطوير مسؤول عن تقييم وتصميم المنتجات الحالية.
- 2- تقوم المجموعة باختبارات استباقية لمنتجات مستحدثة بما يلي حاجات العملاء واتجاهات السوق.
- 3- تتميز مختبرات المجموعة بأنها حاصلة على اعتمادات من هيئات عالمية لتقديم خدمات لفحص الكابلات ذات الجهد العالي والفاائق كطرف ثالث.
- 4- يمتلك قسم مراقبة الجودة خبرات ومعدات استثنائية. حيث يتم اختبار كل منتج مُصنَّع في مختبرات المجموعة لضمان جودة المنتجات.
- 5- تمتلك المجموعة وتدير أحدث مختبرات فحص الكابلات في المنطقة والقادرة على فحص كابلات الضغط الفائق حتى (٨٠٠ كيلو فولت).

• علاقات متميزة ووطيدة مع العملاء الرئيسيين

أقامت المجموعة علاقات قوية خلال العقود الماضية مع العديد من عملائها من خلال تقديم منتجات عديدة وعالية الجودة. وبما أن المجموعة من الرواد في صناعة الكابلات في المنطقة فقد كانت مرجعاً اقليمياً لشركات المرافق في تحسين وتطوير المواصفات والتصاميم المعمول بها حالياً. إضافة إلى تقديم خدمات استشارية وفنية متنوعة لعملائها حسب المشاريع وكما تركز المجموعة على خدمة العملاء بشكل مستمر وخدمات ما بعد البيع.

• تطوير عمليات شراء المعادن للحد من تأثير تقلبات أسعار المعادن

نظراً لحجمها، تعد المجموعة واحدة من أكبر مستهلكي النحاس والألمنيوم والمعادن الأخرى في المنطقة، ونتيجة لذلك أقامت علاقات متينة مع مجموعة واسعة من الموردين من مناطق جغرافية مختلفة. وبالتالي، فإن المجموعة قادرة على تأمين كميات كبيرة من المعادن عند الحاجة والتفاوض للحصول على أكثر الأسعار تنافسية. بالإضافة إلى ذلك، تتمتع المجموعة بخبرة متراكمة امتدت على مدار أربعة عقود ولديها فريق متمرس في استخدام أدوات التحوط للحماية من التقلبات في أسعار المعادن.

• الممارسات البيئية والاجتماعية وحوكمة الشركات

تسعى المجموعة جاهدة لإعادة تدوير المواد المستخدمة في عملية إنتاج الكابلات، حيث تمتلك أحدث مرافق إعادة التدوير لإعادة استخدام المعادن القابلة للتدوير والمبلمرات وبكرات لف الكابلات، مما يساهم بشكل فعّال في عملية الاستدامة وتقليل النفايات والحد من انبعاثات غاز ثاني أكسيد الكربون. علاوة على ذلك، تعمل المجموعة بشكل تدريجي على تقليل استخدام أنواع الوقود عالية الانبعاثات الكربوني، سعياً منها للوصول بصافي الانبعاثات إلى الصفر.

تقوم المجموعة منذ تأسيسها - وطوال تطورها المستمر في العقود الأربعة الماضية - بدعم الاقتصاد المحلي من خلال توفير فرص العمل المحلية، وتطوير الموارد البشرية، ودعم العائلات والاقتصاد المحلي عبر سياسات التوظيف الاعتماد على المواد الأولية المحلية (مثل الألمنيوم والمبلمرات) ما أمكن.

• سجل المساهمين وممثليهم في مجلس الإدارة على المدى الطويل

تمتلك الشركة قاعدة مساهمين تتألف من شركات رائدة في المملكة متعددة الأنشطة ورجال أعمال ذوي خبرة عالية في مجالات الصناعة بشكل عام وصناعة الكابلات بشكل خاص وبخبرة تمتد إلى عقود طويلة من العمل في القطاع الصناعي. كما يتألف مجلس إدارة الشركة واللجان المنبثقة عنه من أعضاء ذوي خبرة في صناعة الكابلات.

تملك إدارة المجموعة خبرةً في مجال العمليات وتطوير الأعمال ولقد أثبت فريق الإدارة قدرته على الحفاظ على الحصص السوقية للمجموعة وزيادة هوامش ربحها، حتى في حالات تقلب الاقتصاد الكلي، بالإضافة إلى توطيد علاقات قوية مع العملاء، وإدارة التدفقات النقدية، وتنمية الأرباح. كما أقامت إدارة المجموعة عددًا من المبادرات الاستراتيجية الناجحة، من بينها التوسع في مناطق جغرافية جديدة وتقديم منتجات وخدمات متجددة.

كما قامت المجموعة بتنفيذ أطر الحوكمة كجزء من إستراتيجيتها للنمو وذلك لضمان الشفافية والمساءلة جنباً إلى جنب مع هياكل الحوكمة لتسهيل استراتيجية النمو الخاصة بها. كما تعتمد الشركة نظام فعال لقياس مؤشرات الأداء العامة للشركة والموظفين.

النظرة والآفاق المستقبلية

تستمر الشركة في استراتيجيتها في حماية وزيادة حصتها السوقية عبر التركيز على زيادة بيع منتجاتها الرئيسية في الأسواق المتواجدة فيها. وكما ذكر في القسم رقم (٢) «نظرة عامة على السوق و القطاع» من هذه النشرة، فإن السوق السعودية وغيرها من الأسواق المستهدفة تشكل عناصر جاذبة والتي ستزيد من الطلب على الكابلات والخدمات المقدمة خلال السنوات القادمة.

خلال العام المالي ٢٠٢٢ م استلمت المجموعة عدد من طلبات الشراء فيما يتعلق بتوريد ما يقارب ١٣٦ ألف طن من منتجاتها بقيمة اجمالية قدرها ٢,٧ مليار ريال التي قد تم تأكيدها واعتمادها وفقاً للإجراءات المتفق عليها مع العملاء ذي العلاقة، وسيتم تسليم جزء من هذه المنتجات خلال العام المالي ٢٠٢٢ م وفقاً للاتفاقيات / وأمر الشراء المبرمة مع هؤلاء العملاء. كما قد شاركت المجموعة في مناقصات مختلفة، ومن المتوقع تأكيد واعتماد طلبات شراء إضافية فيما يتعلق بتوريد ما يقارب ٥٠ ألف طن من منتجات المجموعة.

ويتوقع في المملكة زيادة الطلب على كابلات وأسلاك الكهرباء نتيجة زيادة استهلاك الكهرباء وزيادة التملك السكني (فالمملكة تهدف إلى تحقيق نسبة تملك المواطنين إلى ٧٠٪ بحلول عام ٢٠٣٠م). كما وأن التوسع في شبكة نقل الكهرباء مستمر نتيجة المشاريع العملاقة والتوسع المستمر في المدن والكهرباء في أرجاء المملكة. إضافة إلى ذلك فإن التحول في مجال الطاقة الجاري في السوق السعودية سيخلق طلباً إضافياً لمنتجات المجموعة حيث تستهدف المملكة الوصول إلى قدرة إنتاجية للطاقة المتجددة بمقدار ٥٨,٦ جيجاوات بحلول عام ٢٠٣٠م، لتكون معظمها من الطاقة الشمسية؛ كما تسعى دولة الإمارات العربية المتحدة إلى توليد ٥٠٪ من الكهرباء من مصادر طاقة نظيفة بحلول عام ٢٠٣٠م.

وبغرض رفع حصتها السوقية والتوسع في أسواق أخرى، تعمل الشركة حالياً على تطوير أصناف جديدة من الكابلات والمنتجات وبالتركيز على محاور رئيسية مثل ما يلي:

- ١- توسيع قاعدة منتجات كابلات الضغط الفائتق لمواكبة توجهات أسواق الطاقة العالمية مثل كابلات التيار المستمر عالية الجهد وملحقاتها.
- ٢- التركيز على مشاريع الخدمة الكاملة (تسليم مفتاح)، وخاصة في مجال المشاريع العملاقة إقليمياً.
- ٣- توسيع قاعدة المنتجات وإطلاق منتجات جديدة ومتخصصة لتشمل كابلات تستعمل في التطبيقات الخاصة لمواكبة متطلبات نمو القاعدة الصناعية بالمملكة مثل المنتجات المستعملة في تطبيقات نظم الدفاع وتوليد الطاقة النظيفة والتعدين والنفط والغاز وصناعة السيارات.
- ٤- إطلاق المنتجات المتخصصة مثل كابلات أجهزة القياس والتحكم وكابلات الطاقة المتجددة وكابلات المضخات الكهربائية الغاطسة.
- ٥- التوسع في مشاريع الاتصالات لتشمل تطبيقات الحوسبة السحابية ومراكز المعلومات وشبكات الاتصالات (الجيل الخامس).
- ٦- توسيع قاعدة المنتجات لتشمل الكابلات المستدامة والقابلة للتدوير.
- ٧- التركيز على التوسع في مختلف قطاعات السوق العراقي والاعتماد على مزايا تفضيل المنتج المحلي.

٤-٤ هيكل ملكية أسهم الشركة قبل وبعد الطرح

رأس مال الشركة الحالي مليار وخمسمائة مليون (١,٥٠٠,٠٠٠,٠٠٠) ريال سعودي مقسم إلى مائة وخمسين مليون (١٥٠,٠٠٠,٠٠٠) سهم عادي بقيمة اسمية قدرها عشرة (١٠) ريالات سعودية للسهم الواحد، جميعها أسهم عينية.

ويوضح الجدول التالي هيكل ملكية أسهم الشركة قبل وبعد الطرح:

الجدول (٢٣): هيكل ملكية أسهم الشركة قبل وبعد الطرح

بعد الطرح		قبل الطرح		المساهم
النسبة المئوية	عدد الأسهم	النسبة المئوية	عدد الأسهم	
٪٢٣,٩٩	٣٥,٩٧٧,٥٠٠	٪٣٠,٧٥	٤٦,١٢٥,٠٠٠	شركة عبدالقادر المهيدب وأولاده
٪٢٢,٤٣	٣٢,٦٣٧,٥٠٠	٪٢٨,٧٥	٤٣,١٢٥,٠٠٠	حكمت سعدالدين عبدالحميد الزعيم
٪٩,٣٢	١٣,٩٨٠,٧٠٦	٪١١,٩٥	١٧,٩٢٣,٩٨٢	أحمد سامر حمدي سعدالدين الزعيم
٪٩,٣١	١٣,٩٦٠,٧٢١	٪١١,٩٣	١٧,٨٩٨,٣٦٠	شركة المى المحدودة
٪٣,٩٠	٥,٨٥٠,٠٠٠	٪٥,٠٠	٧,٥٠٠,٠٠٠	محمد حكمت سعدالدين الزعيم
٪٢,٦٩	*٤,٠٣٨,١٢٥	٪٢,٤٥	٥,١٧٧,٠٨٣	رنا حمدي سعدالدين الزعيم
٪٢,٦٩	*٤,٠٣٨,١٢٥	٪٢,٤٥	٥,١٧٧,٠٨٣	لينة حمدي سعدالدين الزعيم
٪٢,٣١	*٣,٤٦٩,٨٢٣	٪٢,٩٧	٤,٤٤٨,٤٩٢	احسان عبدالمجيد الزعيم
٪٠,٧٨	١,١٧٠,٠٠٠	٪١,٠٠	١,٥٠٠,٠٠٠	خضر محسن محمد علي الابراهيم
٪٠,٥٩	٨٧٧,٥٠٠	٪٠,٧٥	١,١٢٥,٠٠٠	محمد سليمان السليم
٪٢٢	٢٣,٠٠٠,٠٠٠	-	-	الجمهور**
٪١٠٠	١٥٠,٠٠٠,٠٠٠	٪١٠٠	١٥٠,٠٠٠,٠٠٠	الإجمالي

* تجدر الإشارة أن الأسهم المملوكة من قبل المساهمين التاليين بعد الطرح: (١) رنا حمدي سعدالدين الزعيم؛ و(٢) لينة حمدي سعدالدين الزعيم؛ و(٣) احسان عبد المجيد الزعيم؛ و(٤) خضر محسن محمد علي الابراهيم سيتم اعتبارها من ضمن أسهم الجمهور بموجب لوائح هيئة السوق المالية.

** لأغراض هذا الجدول، خانة الجمهور تعكس عدد ونسبة الأسهم التي سيتم طرحها للجمهور بموجب عملية الطرح وهي ٢٣,٠٠٠,٠٠٠ سهم تمثل ٪٢٢ من رأس مال الشركة، ولا تشمل الأسهم التي سيمتلكها بعض المساهمين الحاليين بعد الطرح والذي ينطبق عليهم تعريف الجمهور بموجب لوائح هيئة السوق المالية وهم: (١) رنا حمدي سعدالدين الزعيم؛ و(٢) لينة حمدي سعدالدين الزعيم؛ و(٣) احسان عبد المجيد الزعيم؛ و(٤) خضر محسن محمد علي الابراهيم. وبالتالي، يبلغ إجمالي أسهم الجمهور بعد الطرح ٤٥,٧١٦,٠٧٣ سهم تمثل ٪٣٠,٤٧ من رأس مال الشركة.

المصدر: الشركة

٥-٤ المساهمون الكبار الذين يملكون نسبة ٥% أو أكثر من رأس مال الشركة

يوضح الجدول أدناه المساهمين الكبار الذين يملكون نسبة ٥% أو أكثر من رأس مال الشركة قبل وبعد الطرح:

الجدول (٢٤): تفاصيل المساهمين الكبار الذين يملكون نسبة ٥% أو أكثر من رأس مال الشركة قبل وبعد الطرح

بعد الطرح		قبل الطرح		ملكية غير مباشرة		ملكية مباشرة		المساهم
ملكية غير مباشرة	ملكية مباشرة	ملكية غير مباشرة	ملكية مباشرة	النسبة المئوية	عدد الأسهم	النسبة المئوية	عدد الأسهم	
النسبة المئوية	عدد الأسهم	النسبة المئوية	عدد الأسهم	النسبة المئوية	عدد الأسهم	النسبة المئوية	عدد الأسهم	
-	-	٢٣,٩٩%	٣٥,٩٧٧,٥٠٠	-	-	٣٠,٧٥%	٤٦,١٢٥,٠٠٠	شركة عبدالقادر المهيدب وأولاده
-	-	٢٢,٤٣%	٣٣,٦٣٧,٥٠٠	-	-	٢٨,٧٥%	٤٣,١٢٥,٠٠٠	حكمت سعد الدين عبدالحميد الزعيم
-	-	٩,٣٢%	١٣,٩٨٠,٧٠٦	-	-	١١,٩٥%	١٧,٩٢٣,٩٨٢	أحمد سامر حمدي سعد الدين الزعيم
-	-	٩,٣١%	١٣,٩٦٠,٧٢١	-	-	١١,٩٣%	١٧,٨٩٨,٣٦٠	شركة المي المحدودة
-	-	٣,٩٠%	٥,٨٥٠,٠٠٠	-	-	٥,٠٠%	٧,٥٠٠,٠٠٠	محمد حكمت سعد الدين الزعيم
٢٣,٩٩%	٣٥,٩٧٧,٥٠٠	-	-	٣٠,٧٥%	٤٦,١٢٥,٠٠٠	-	-	شركة أموال الأجيال القابضة ^(١)
٦,٤٧%	٩,٧١٣,٩٢٥	-	-	٨,٣٠%	١٢,٤٥٣,٧٥٠	-	-	عماد عبدالقادر المهيدب ^(٢)
٦,٤٧%	٩,٧١٣,٩٢٥	-	-	٨,٣٠%	١٢,٤٥٣,٧٥٠	-	-	عصام عبدالقادر المهيدب ^(٢)
٦,٤٧%	٩,٧١٣,٩٢٥	-	-	٨,٣٠%	١٢,٤٥٣,٧٥٠	-	-	سليمان عبدالقادر المهيدب ^(٢)
٧,٩١%	١١,٨٦٦,٦١٣	-	-	١٠,١٤%	١٥,٢١٣,٦٠٦	-	-	المى بهاء الدين رسلان ^(٣)

المصدر: الشركة

- (١) تمتلك شركة أموال الأجيال القابضة ما نسبته ١٠٠% من أسهم شركة عبدالقادر المهيدب وأولاده، والتي بدورها تملك ٣٠,٧٥% من أسهم الشركة.
- (٢) يمتلك كل من عماد عبدالقادر المهيدب وعصام عبدالقادر المهيدب وسليمان عبدالقادر المهيدب ما نسبته ٢٧,٠٠% من شركة أموال الأجيال القابضة، والتي بدورها تملك ٣٠,٧٥% من أسهم الشركة.
- (٣) تمتلك المى بهاء الدين رسلان ما نسبته ٨٥,٠٠% من حصص شركة المي المحدودة والتي بدورها تملك ١١,٩٣% من أسهم الشركة.

٦-٤ التغييرات في ملكية الشركة منذ تأسيسها وحتى تاريخ هذه النشرة

فيما يلي عرض للتغيرات التي طرأت على رأس مال الشركة منذ تأسيسها وحتى تاريخ هذه النشرة:

١-٦-٤ تأسيس الشركة (في عام ١٩٨٤م)

تأسست الشركة بتاريخ ١٢/٠٤/١٤٠٤هـ (الموافق ١٥/٠١/١٩٨٤م) برأس مال مقداره سبعة ملايين وخمسمائة ألف (٧,٥٠٠,٠٠٠) ريال سعودي مقسم إلى عشرة آلاف (١٠,٠٠٠) حصة نقدية قيمة كل حصة سبعمائة وخمسين (٧٥٠) ريال سعودي. ويوضح الجدول أدناه هيكل ملكية الشركة عند تأسيسها:

الجدول (٢٥): هيكل ملكية الشركاء في الشركة في عام ١٩٨٤م

الشريك	عدد الحصص	قيمة الحصة الواحدة (ريال سعودي)	الإجمالي (ريال سعودي)	نسبة الملكية
الشركة الحديثة لصناعة الكابلات والبلاستيك	٧,٥٠٠	٧٥٠	٥,٦٢٥,٠٠٠	٧٥%
عبدالله عبده شمسان	١,٣٠٠	٧٥٠	٩٧٥,٠٠٠	١٣%
محمد عبده شمسان	١,٢٠٠	٧٥٠	٩٠٠,٠٠٠	١٢%
الإجمالي	١٠,٠٠٠	-	٧,٥٠٠,٠٠٠	١٠٠%

المصدر: الشركة

٢-٦-٤ زيادة رأس مال الشركة (في عام ١٩٨٥م)

بتاريخ ١٣/٠٩/٤٠٥هـ (الموافق ٠١/٠٦/١٩٨٥م)، قرر الشركاء في الشركة زيادة رأس مالها إلى تسعة وعشرين مليون وأربعمائة وخمسة وعشرين ألف ريال سعودي مقسم إلى مائة وسبعة عشر ألف وسبعمائة (١١٧,٧٠٠) حصة نقدية متساوية القيمة مع تخفيض قيمة كل حصة إلى مائتان وخمسون (٢٥٠) ريال سعودي. وتم استيفاء الزيادة ومقدارها واحد وعشرون مليون وتسعمائة وخمسة وعشرين ألف (٢١,٩٢٥,٠٠٠) ريال سعودي عن طريق رسملة حساب جاري الشركاء. وقد وزعت الحصص بين الشركاء على النحو التالي:

الجدول (٢٦): هيكل ملكية الشركاء في الشركة في عام ١٩٨٥م

الشريك	عدد الحصص	قيمة الحصة الواحدة (ريال سعودي)	الإجمالي (ريال سعودي)	نسبة الملكية
الشركة الحديثة لصناعة الكابلات والبلاستيك	٨٨,٢٧٥	٢٥٠	٢٢,٠٦٨,٧٥٠	٪٧٥
عبدالله عبده شمسان	١٥,٣٠١	٢٥٠	٣,٨٢٥,٢٥٠	٪١٢
محمد عبده شمسان	١٤,١٢٤	٢٥٠	٣,٥٣١,٠٠٠	٪١٢
الإجمالي	١١٧,٧٠٠	-	٢٩,٤٢٥,٠٠٠	٪١٠٠

المصدر: الشركة

٣-٦-٤ تغيير ملكية الشركة وزيادة رأس مالها (في عام ١٩٨٩م)

بتاريخ ٢٥/١١/٤٠٩هـ (الموافق ٢٨/٠٦/١٩٨٩م)، تنازل كل من عبدالله عبده شمسان ومحمد عبده شمسان عن حصصهما لصالح خضر محسن علي الإبراهيم وأحمد نجدت عبدالقادر المحمود بازارباشي وتمت زيادة رأس مال الشركة إلى اثنا وسبعين مليون (٧٢,٠٠٠,٠٠٠) ريال سعودي مقسم إلى سبعمائة وعشرين ألف (٧٢٠,٠٠٠) حصة متساوية القيمة مع تخفيض قيمة كل حصة إلى مائة (١٠٠) ريال سعودي. وقد تم استيفاء الزيادة ومقدارها اثنا وأربعين مليون وخمسمائة وخمس وسبعين ألف (٤٢,٥٧٥,٠٠٠) ريال سعودي عن طريق رسملة حساب جاري الشركاء في الشركة. وقد وزعت الحصص بين الشركاء على النحو التالي:

الجدول (٢٧): هيكل ملكية الشركاء في الشركة في عام ١٩٨٩م

الشريك	عدد الحصص	قيمة الحصة الواحدة (ريال سعودي)	الإجمالي (ريال سعودي)	نسبة الملكية
الشركة الحديثة لصناعة الكابلات والبلاستيك	٥٤٠,٠٠٠	١٠٠	٥٤,٠٠٠,٠٠٠	٪٧٥
خضر محسن علي الإبراهيم	١٠٨,٠٠٠	١٠٠	١٠,٨٠٠,٠٠٠	٪١٥
أحمد نجدت عبدالقادر المحمود بازارباشي	٧٢,٠٠٠	١٠٠	٧,٢٠٠,٠٠٠	٪١٠
الإجمالي	٧٢٠,٠٠٠	-	٧٢,٠٠٠,٠٠٠	٪١٠٠

المصدر: الشركة

٤-٦-٤ زيادة رأس مال الشركة (عام ١٩٩٠م)

بتاريخ ٢١/٠٤/٤١١هـ (الموافق ٠٨/١١/١٩٩٠م)، قرر الشركاء في الشركة زيادة رأس مالها إلى خمسة وسبعين مليون (٧٥,٠٠٠,٠٠٠) ريال سعودي مقسم إلى سبعمائة وخمسين ألف (٧٥٠,٠٠٠) حصة متساوية القيمة. وقد تم استيفاء الزيادة البالغة ثلاثة ملايين (٣,٠٠٠,٠٠٠) ريال سعودي عن طريق رسملة حساب الأرباح المبقاة. وقد وزعت الحصص بين الشركاء على النحو التالي:

الجدول (٢٨): هيكل ملكية الشركاء في الشركة في عام ١٩٩٠م

الشريك	عدد الحصص	قيمة الحصة الواحدة (ريال سعودي)	الإجمالي (ريال سعودي)	نسبة الملكية
الشركة الحديثة لصناعة الكابلات والبلاستيك	٥٦٢,٥٠٠	١٠٠	٥٦,٢٥٠,٠٠٠	٪٧٥
خضر محسن علي الإبراهيم	١١٢,٥٠٠	١٠٠	١١,٢٥٠,٠٠٠	٪١٥
أحمد نجدت عبدالقادر المحمود بازارباشي	٧٥,٠٠٠	١٠٠	٧,٥٠٠,٠٠٠	٪١٠
الإجمالي	٧٥٠,٠٠٠	-	٧٥,٠٠٠,٠٠٠	٪١٠٠

المصدر: الشركة

٥-٦-٤ تغيير ملكية الشركة (في عام ١٩٩٢م)

بتاريخ ١٤١٣/٠١/٠٤هـ (الموافق ٠٧/٠٤/١٩٩٢م)، قامت شركة عبدالقادر المهيدب وأولاده بشراء مائة وخمسين ألف (١٥٠,٠٠٠) حصة من حصص الشركة من الشركة الحديثة لصناعة الكابلات والبلاستيك وسبعة وثلاثين ألف وخمسمائة (٣٧,٥٠٠) حصة من حصص الشركة من أحمد نجدت عبدالقادر المحمود بازارياشي. وتم توزيع الحصص في الشركة إثر ذلك كما يلي:

الجدول (٢٩): هيكل ملكية الشركاء في الشركة في عام ١٩٩٢م

الشريك	عدد الحصص	قيمة الحصة الواحدة (ريال سعودي)	الإجمالي (ريال سعودي)	نسبة الملكية
الشركة الحديثة لصناعة الكابلات والبلاستيك	٤١٢,٥٠٠	١٠٠	٤١,٢٥٠,٠٠٠	٥٥%
شركة عبدالقادر المهيدب وأولاده	١٨٧,٥٠٠	١٠٠	١٨,٧٥٠,٠٠٠	٢٥%
خضر محسن علي الإبراهيم	١١٢,٥٠٠	١٠٠	١١,٢٥٠,٠٠٠	١٥%
أحمد نجدت عبدالقادر المحمود بازارياشي	٣٧,٥٠٠	١٠٠	٣,٧٥٠,٠٠٠	٥%
الإجمالي	٧٥٠,٠٠٠	-	٧٥,٠٠٠,٠٠٠	١٠٠%

المصدر: الشركة

٦-٦-٤ تغيير ملكية الشركة (في عام ١٩٩٤م)

بتاريخ ١٤١٤/٠٧/٢٣هـ (الموافق ٠١/٠٥/١٩٩٤م)، تنازلت الشركة الحديثة لصناعة الكابلات والبلاستيك عن كامل حصصها البالغة ٤١٢,٥٠٠ حصة بالشركة من خلال بيع مائة واثنين وأربعين ألف وخمسمائة (١٤٢,٥٠٠) حصة إلى حمدي سعد الدين الزعيم ومائة وخمسة وثلاثين ألف (١٣٥,٠٠٠) حصة إلى زياد سعد الدين الزعيم ومائة وخمسة وثلاثين ألف (١٣٥,٠٠٠) حصة إلى حكمت سعد الدين الزعيم. كما قام خضر محسن علي الإبراهيم بالتنازل عن مائة وخمسة آلاف (١٠٥,٠٠٠) حصة من حصصه بالشركة البالغة ١١٢,٥٠٠ حصة من خلال بيع ثلاثين ألف (٣٠,٠٠٠) حصة إلى حمدي سعد الدين الزعيم وسبعة وثلاثين ألف وخمسمائة (٣٧,٥٠٠) حصة إلى كل من زياد سعد الدين الزعيم وحكمت سعد الدين الزعيم. وقام أحمد نجدت عبدالقادر المحمود بازارياشي بالتنازل عن اثنين وعشرين ألف وخمسمائة (٢٢,٥٠٠) حصة من حصصه بالشركة من خلال بيع سبعة آلاف وخمسمائة (٧,٥٠٠) حصة إلى كل من حمدي سعد الدين الزعيم وزياد سعد الدين الزعيم وحكمت سعد الدين الزعيم. وتم توزيع الحصص في الشركة إثر ذلك كما يلي:

الجدول (٣٠): هيكل ملكية الشركاء في الشركة في عام ١٩٩٤م

الشريك	عدد الحصص	قيمة الحصة الواحدة (ريال سعودي)	الإجمالي (ريال سعودي)	نسبة الملكية
شركة عبدالقادر المهيدب وأولاده	١٨٧,٥٠٠	١٠٠	١٨,٧٥٠,٠٠٠	٢٥%
حكمت سعد الدين الزعيم	١٨٠,٠٠٠	١٠٠	١٨,٠٠٠,٠٠٠	٢٤%
حمدي سعد الدين الزعيم	١٨٠,٠٠٠	١٠٠	١٨,٠٠٠,٠٠٠	٢٤%
زياد سعد الدين الزعيم	١٨٠,٠٠٠	١٠٠	١٨,٠٠٠,٠٠٠	٢٤%
أحمد نجدت عبدالقادر المحمود بازارياشي	١٥,٠٠٠	١٠٠	١,٥٠٠,٠٠٠	٢%
خضر محسن علي الإبراهيم	٧,٥٠٠	١٠٠	٧٥٠,٠٠٠	١%
الإجمالي	٧٥٠,٠٠٠	-	٧٥,٠٠٠,٠٠٠	١٠٠%

المصدر: الشركة

٧-٦-٤ تغيير ملكية الشركة (في عام ١٩٩٦م)

بتاريخ ١٤١٧/٠١/٠٥ هـ (الموافق ١٩٩٦/٠٥/٢٢م)، تنازل زياد سعد الدين الزعيم عن كامل حصصه بالشركة البالغة مائة وثمانين ألف (١٨٠,٠٠٠) حصة إلى حكمت سعد الدين الزعيم. وتم توزيع الحصص في الشركة إثر ذلك كما يلي:

الجدول (٣١): هيكل ملكية الشركاء في الشركة في عام ١٩٩٦م

المالك	عدد الحصص	قيمة الحصة الواحدة (ريال سعودي)	الإجمالي (ريال سعودي)	نسبة الملكية
حكمت سعد الدين الزعيم	٣٦٠,٠٠٠	١٠٠	٣٦,٠٠٠,٠٠٠	٪٤٨
شركة عبدالقادر المهيدب وأولاده	١٨٧,٥٠٠	١٠٠	١٨,٧٥٠,٠٠٠	٪٢٥
حمدي سعد الدين الزعيم	١٨٠,٠٠٠	١٠٠	١٨,٠٠٠,٠٠٠	٪٢٤
أحمد نجدت عبدالقادر المحمود بازاريباشي	١٥,٠٠٠	١٠٠	١,٥٠٠,٠٠٠	٪٢
خضر محسن علي الإبراهيم	٧,٥٠٠	١٠٠	٧٥٠,٠٠٠	٪١
الإجمالي	٧٥٠,٠٠٠	-	٧٥,٠٠٠,٠٠٠	٪١٠٠

المصدر: الشركة

٨-٦-٤ تغيير ملكية الشركة (في عام ١٩٩٧م)

بتاريخ ١٤١٨/٠١/٠٦ هـ (الموافق ١٩٩٧/٠٥/١٢م)، تنازل حكمت سعد الدين الزعيم عن مائة واثنان وأربعين ألف وخمسمائة (١٤٢,٥٠٠) حصة من حصصه بالشركة من خلال بيع ثلاثين ألف (٣٠,٠٠٠) حصة إلى شركة عبدالقادر المهيدب وأولاده وسبعة وثلاثين ألف وخمسمائة (٣٧,٥٠٠) حصة إلى أحمد سامر حمدي الزعيم وسبعة وثلاثين ألف وخمسمائة (٣٧,٥٠٠) حصة إلى محمد حكمت الزعيم. كما تنازل أحمد نجدت عبدالقادر المحمود بازاريباشي عن كامل حصصه بالشركة إلى شركة عبدالقادر المهيدب وأولاده. وتم توزيع الحصص في الشركة إثر ذلك كما يلي:

الجدول (٣٢): هيكل ملكية الشركاء في الشركة في عام ١٩٩٧م

الشريك	عدد الحصص	قيمة الحصة الواحدة (ريال سعودي)	الإجمالي (ريال سعودي)	نسبة الملكية
شركة عبدالقادر المهيدب وأولاده	٢٢٢,٥٠٠	١٠٠	٢٢,٢٥٠,٠٠٠	٪٣١
حكمت سعد الدين الزعيم	٢١٧,٥٠٠	١٠٠	٢١,٧٥٠,٠٠٠	٪٢٩
حمدي سعد الدين الزعيم	١٨٠,٠٠٠	١٠٠	١٨,٠٠٠,٠٠٠	٪٢٤
سعد حمدي سعد الدين الزعيم	٣٧,٥٠٠	١٠٠	٣,٧٥٠,٠٠٠	٪٥
أحمد سامر حمدي الزعيم	٣٧,٥٠٠	١٠٠	٣,٧٥٠,٠٠٠	٪٥
محمد حكمت الزعيم	٣٧,٥٠٠	١٠٠	٣,٧٥٠,٠٠٠	٪٥
خضر محسن علي الإبراهيم	٧,٥٠٠	١٠٠	٧٥٠,٠٠٠	٪١
الإجمالي	٧٥٠,٠٠٠	-	٧٥,٠٠٠,٠٠٠	٪١٠٠

المصدر: الشركة

٩-٦-٤ تحول الشركة إلى شركة مساهمة وتغيير ملكيتها (في عام ٢٠١٤م)

بتاريخ ١٤٣٥/٠٥/٠٥هـ (الموافق ٢٠١٤/٠٣/٠٦م)، تنازل حمدي سعد الدين الزعيم عن جزء من حصصه في رأس مال الشركة والبالغة ألفين وخمسمائة (٢,٥٠٠) حصة في الشركة لصالح محمد بن عبدالعزيز التويجري كما تنازل حكمت سعد الدين الزعيم عن جزء من حصصه في رأس مال الشركة والبالغة ألفين وخمسمائة (٢,٥٠٠) حصة في الشركة إلى محمد بن عبدالعزيز التويجري وتنازلت شركة عبدالقادر المهيدب وأولاده عن جزء من حصصها في رأس مال الشركة والبالغة ألفين وخمسمائة (٢,٥٠٠) حصة في الشركة إلى محمد بن عبدالعزيز التويجري. وكذلك قرر الشركاء في الشركة تحويلها من شركة ذات مسؤولية محدودة إلى شركة مساهمة مقفلة، وتحولت بعد ذلك إلى شركة مساهمة مقفلة بموجب قرار وزارة التجارة رقم ١٦٤/ق وتاريخ ١٧/٠٦/١٤٣٥هـ (الموافق ٢٠١٤/٠٤/١٧م) برأس مال مقداره خمسة وسبعون مليون (٧٥,٠٠٠,٠٠٠) ريال سعودي مقسم إلى سبعة ملايين وخمسمائة ألف (٧,٥٠٠,٠٠٠) سهم قيمة كل سهم عشرة (١٠) ريال سعودي. وتم توزيع الأسهم في الشركة فيما بين المساهمين فيها إثر ذلك كما يلي:

الجدول (٣٣): هيكل ملكية المساهمين في الشركة في عام ٢٠١٤م

المساهم	عدد الأسهم	قيمة السهم (ريال سعودي)	الإجمالي (ريال سعودي)	نسبة الملكية
شركة عبدالقادر المهيدب وأولاده	٢,٣٠٠,٠٠٠	١٠	٢٣,٠٠٠,٠٠٠	٣٠,٦٦٧%
حكمت سعد الدين الزعيم	٢,١٥٠,٠٠٠	١٠	٢١,٥٠٠,٠٠٠	٢٨,٦٦٧%
حمدي سعد الدين الزعيم	١,٧٧٥,٠٠٠	١٠	١٧,٧٥٠,٠٠٠	٢٣,٦٦٧%
سعد حمدي سعد الدين الزعيم	٣٧٥,٠٠٠	١٠	٣,٧٥٠,٠٠٠	٥%
أحمد سامر الزعيم	٣٧٥,٠٠٠	١٠	٣,٧٥٠,٠٠٠	٥%
محمد حكمت الزعيم	٣٧٥,٠٠٠	١٠	٣,٧٥٠,٠٠٠	٥%
خضر محسن علي الإبراهيم	٧٥,٠٠٠	١٠	٧٥٠,٠٠٠	١%
محمد بن عبدالعزيز التويجري	٧٥,٠٠٠	١٠	٧٥٠,٠٠٠	١%
الإجمالي	٧,٥٠٠,٠٠٠	-	٧٥,٠٠٠,٠٠٠	١٠٠%

المصدر: الشركة

١٠-٦-٤ زيادة رأس مال الشركة وتعديل اسمها (في عام ٢٠١٤م)

بتاريخ ١٤٣٦/٠١/٠٥هـ (الموافق ٢٠١٤/١٠/٢٩م)، وافقت الجمعية العامة غير العادية للشركة على زيادة رأس مالها من خمسة وسبعين مليون (٧٥,٠٠٠,٠٠٠) ريال سعودي إلى تسعمائة مليون (٩٠٠,٠٠٠,٠٠٠) ريال سعودي مقسم إلى تسعين مليون (٩٠,٠٠٠,٠٠٠) سهم متساوي القيمة وتم تعديل اسم الشركة ليصبح «شركة مجموعة كابلات الرياض». وتجدر الإشارة بأنه قد تم استيفاء الزيادة والبالغ مقدارها ثمانمائة وخمسة وعشرين مليون (٨٢٥,٠٠٠,٠٠٠) ريال سعودي عن طريق رسملة حساب الاحتياطي النظامي بمقدار سبعة وثلاثين مليون وخمسمائة ألف (٣٧,٥٠٠,٠٠٠) ريال سعودي، ورسملة حساب الأرباح المبقاة بمقدار سبعمائة وسبعة وثمانون مليون وخمسمائة ألف (٧٨٧,٥٠٠,٠٠٠) ريال سعودي. وتم توزيع الأسهم على المساهمين في الشركة إثر ذلك كما يلي:

الجدول (٣٤): هيكل ملكية المساهمين في الشركة في عام ٢٠١٤م

المالك	عدد الأسهم	قيمة السهم (ريال سعودي)	الإجمالي (ريال سعودي)	نسبة الملكية
شركة عبدالقادر المهيدب وأولاده	٢٧,٦٠٠,٠٠٠	١٠	٢٧٦,٠٠٠,٠٠٠	٣٠,٦٦٧%
حكمت سعد الدين الزعيم	٢٥,٨٠٠,٠٠٠	١٠	٢٥٨,٠٠٠,٠٠٠	٢٨,٦٦٧%
حمدي سعد الدين الزعيم	٢١,٣٠٠,٠٠٠	١٠	٢١٣,٠٠٠,٠٠٠	٢٣,٦٦٧%
سعد حمدي سعد الدين الزعيم	٤,٥٠٠,٠٠٠	١٠	٤٥,٠٠٠,٠٠٠	٥%
أحمد سامر حمدي الزعيم	٤,٥٠٠,٠٠٠	١٠	٤٥,٠٠٠,٠٠٠	٥%
محمد حكمت الزعيم	٤,٥٠٠,٠٠٠	١٠	٤٥,٠٠٠,٠٠٠	٥%
خضر محسن علي الإبراهيم	٩٠٠,٠٠٠	١٠	٩,٠٠٠,٠٠٠	١%
محمد بن عبدالعزيز التويجري	٩٠٠,٠٠٠	١٠	٩,٠٠٠,٠٠٠	١%
الإجمالي	٩٠,٠٠٠,٠٠٠	-	٩٠٠,٠٠٠,٠٠٠	١٠٠%

المصدر: الشركة

١١-٦-٤ زيادة رأس مال الشركة (في عام ٢٠١٥)

بتاريخ ١٣/٠٨/٤٣٦هـ (الموافق ٢١/٠٥/٢٠١٥م)، وافقت الجمعية العامة غير العادية للشركة على زيادة رأس مالها من تسعمائة مليون (٩٠٠,٠٠٠,٠٠٠) ريال سعودي إلى مليار وخمسمائة مليون (١,٥٠٠,٠٠٠,٠٠٠) ريال سعودي مقسم إلى مائة وخمسين مليون (١٥٠,٠٠٠,٠٠٠) سهم متساوي القيمة. وقد تم استيفاء الزيادة والبالغ مقدارها ستمائة مليون (٦٠٠,٠٠٠,٠٠٠) ريال سعودي بواقع مبلغ خمسمائة وتسعة وسبعين مليون وتسعمائة وستة وستين ألف وأربعمائة وخمسة وثلاثون (٥٧٩,٩٦٦,٤٣٥) ريال سعودي من حساب الأرباح المبقاة، ومبلغ عشرون مليون وثلاثة وثلاثون ألف وخمسمائة خمسة وستون (٢٠,٠٣٢,٥٦٥) ريال سعودي من حساب الاحتياطي النظامي. وتم توزيع الأسهم على المساهمين في الشركة إثر ذلك كما يلي:

الجدول (٣٥): هيكل ملكية المساهمين في الشركة في عام ٢٠١٥

المالك	عدد الأسهم	قيمة السهم (ريال سعودي)	الإجمالي (ريال سعودي)	نسبة الملكية
شركة عبدالقادر المهيدب وأولاده	٤٦,٠٠٠,٠٠٠	١٠	٤٦٠,٠٠٠,٠٠٠	٣٠,٦٦٧%
حكمت سعد الدين الزعيم	٤٢,٠٠٠,٠٠٠	١٠	٤٢٠,٠٠٠,٠٠٠	٢٨,٦٦٧%
حمدي سعد الدين الزعيم	٣٥,٥٠٠,٠٠٠	١٠	٣٥٥,٠٠٠,٠٠٠	٢٣,٦٦٧%
سعد حمدي سعد الدين الزعيم	٧,٥٠٠,٠٠٠	١٠	٧٥,٠٠٠,٠٠٠	٥%
أحمد سامر حمدي الزعيم	٧,٥٠٠,٠٠٠	١٠	٧٥,٠٠٠,٠٠٠	٥%
محمد حكمت الزعيم	٧,٥٠٠,٠٠٠	١٠	٧٥,٠٠٠,٠٠٠	٥%
خضر محسن علي الإبراهيم	١,٥٠٠,٠٠٠	١٠	١٥,٠٠٠,٠٠٠	١%
محمد عبدالعزيز عبدالله التويجري	١,٥٠٠,٠٠٠	١٠	١٥,٠٠٠,٠٠٠	١%
الإجمالي	١٥٠,٠٠٠,٠٠٠	-	١,٥٠٠,٠٠٠,٠٠٠	١٠٠%

المصدر: الشركة

١٢-٦-٤ التغير في الملكية في عام ٢٠١٦

بتاريخ ٠٢/٠٤/٤٣٨هـ (الموافق ٢١/١٢/٢٠١٦م)، تغير هيكل ملكية الشركة بعد وفاة حمدي سعدالدين الزعيم، وبالإضافة إلى ذلك، تم نقل حصص بعض أسهم المساهمين آنذاك إلى مساهمين جدد والتالية أسمائهم: الأستاذ/ مؤيد عيسى سليمان القرطاس، والأستاذ/ خالد عبدالرحمن عبدالله القويص، والأستاذ/ طارق مطلق عبدالله المطلق، والأستاذ/ زياد فؤاد فهد الصالح. وبالتالي أصبح هيكل ملكية الشركة على النحو التالي:

الجدول (٣٦): هيكل ملكية المساهمين في الشركة في عام ٢٠١٦

المالك	عدد الأسهم	قيمة السهم (ريال سعودي)	الإجمالي (ريال سعودي)	نسبة الملكية
شركة عبدالقادر المهيدب وأولاده	٤٥,٩٩٨,٠٠٠	١٠	٤٥٩,٩٨٠,٠٠٠	٣٠,٦٦٧%
حكمت سعد الدين الزعيم	٤٢,٩٩٩,٠٠٠	١٠	٤٢٩,٩٩٠,٠٠٠	٢٨,٦٦٧%
ورثة حمدي سعدالدين الزعيم	٣٥,٤٩٩,٠٠٠	١٠	٣٥٤,٩٩٠,٠٠٠	٢٣,٦٧%
سعد حمدي سعدالدين الزعيم	٧,٥٠٠,٠٠٠	١٠	٧٥,٠٠٠,٠٠٠	٥,٠٠%
أحمد سامر حمدي سعدالدين الزعيم	٧,٥٠٠,٠٠٠	١٠	٧٥,٠٠٠,٠٠٠	٥,٠٠%
محمد حكمت سعدالدين الزعيم	٧,٥٠٠,٠٠٠	١٠	٧٥,٠٠٠,٠٠٠	٥,٠٠%
محمد عبدالعزيز عبدالله التويجري	١,٥٠٠,٠٠٠	١٠	١٥,٠٠٠,٠٠٠	١,٠٠%
خضر محسن علي الإبراهيم	١,٥٠٠,٠٠٠	١٠	١٥,٠٠٠,٠٠٠	١,٠٠%
مؤيد عيسى سليمان القرطاس	١,٠٠٠	١٠	١٠,٠٠٠	٠,٠٠٠٧%
خالد عبدالرحمن عبدالله القويص	١,٠٠٠	١٠	١٠,٠٠٠	٠,٠٠٠٧%
طارق مطلق عبدالله المطلق	١,٠٠٠	١٠	١٠,٠٠٠	٠,٠٠٠٧%
زياد فؤاد فهد الصالح	١,٠٠٠	١٠	١٠,٠٠٠	٠,٠٠٠٧%
الإجمالي	١٥٠,٠٠٠,٠٠٠	-	١,٥٠٠,٠٠٠,٠٠٠	١٠٠%

المصدر: الشركة

١٣-٦-٤ التغير في الملكية في عام ٢٠١٧م

بتاريخ ١٣/٠٤/١٤٣٩هـ (الموافق ٢٠١٧/١٢/٣١م)، حصلت بعض التغيرات في ملكية الشركة، وبالتالي أصبح هيكل ملكية الشركة على النحو التالي:

الجدول (٣٧): هيكل ملكية المساهمين في الشركة في عام ٢٠١٧م

نسبة الملكية	الإجمالي (ريال سعودي)	قيمة السهم (ريال سعودي)	عدد الأسهم	المالك
٪٣٠,٦٦٧	٤٦٠,٠٠٠,٠٠٠	١٠	٤٦,٠٠٠,٠٠٠	شركة عبدالقادر المهيدب وأولاده
٪٢٨,٦٦٧	٤٣٠,٠٠٠,٠٠٠	١٠	٤٣,٠٠٠,٠٠٠	شركة أجيال الحكمة للاستثمار
٪١١,٩٠	١٧٨,٥٤١,٦٧٠	١٠	١٧,٨٥٤,١٦٧	سعد حمدي سعدالدين الزعيم
٪١١,٩٠	١٧٨,٥٤١,٦٧٠	١٠	١٧,٨٥٤,١٦٧	أحمد سامر حمدي سعدالدين الزعيم
٪٥,٠٠	٧٥,٠٠٠,٠٠٠	١٠	٧,٥٠٠,٠٠٠	محمد حكمت سعدالدين الزعيم
٪٣,٤٥	٥١,٧٧٠,٨٣٠	١٠	٥,١٧٧,٠٨٣	رنا حمدي سعدالدين الزعيم
٪٣,٤٥	٥١,٧٧٠,٨٣٠	١٠	٥,١٧٧,٠٨٣	لينه حمدي سعدالدين الزعيم
٪٢,٩٥٨	٤٤,٣٧٥,٠٠٠	١٠	٤,٤٣٧,٥٠٠	احسان عبدالمجيد خالد الزعيم
٪١,٠٠	١٥,٠٠٠,٠٠٠	١٠	١,٥٠٠,٠٠٠	محمد عبدالعزيز عبدالله التويجري
٪١,٠٠	١٥,٠٠٠,٠٠٠	١٠	١,٥٠٠,٠٠٠	خضر محسن علي الإبراهيم
٪١٠٠	١,٥٠٠,٠٠٠,٠٠٠	-	١٥٠,٠٠٠,٠٠٠	الإجمالي

١٤-٦-٤ التغير في الملكية في عام ٢٠١٩م

بتاريخ ٢٤/٠٧/١٤٤٠هـ (الموافق ٢٠١٩/٠٣/٣١م)، تغير هيكل ملكية الشركة بعد وفاة سعد حمدي سعدالدين الزعيم، وبالتالي أصبح هيكل ملكية الشركة على النحو التالي:

الجدول (٣٨): هيكل ملكية المساهمين في الشركة في عام ٢٠١٩م

نسبة الملكية	الإجمالي (ريال سعودي)	قيمة السهم (ريال سعودي)	عدد الأسهم	المالك
٪٣٠,٦٦٧	٤٦٠,٠٠٠,٠٠٠	١٠	٤٦,٠٠٠,٠٠٠	شركة عبدالقادر المهيدب وأولاده
٪٢٨,٦٦٧	٤٣٠,٠٠٠,٠٠٠	١٠	٤٣,٠٠٠,٠٠٠	شركة أجيال الحكمة للاستثمار
٪١١,٩٠	١٧٨,٥٤١,٦٧٠	١٠	١٧,٨٥٤,١٦٧	شركة ألى المحدودة
٪١١,٩٠	١٧٨,٥٤١,٦٧٠	١٠	١٧,٨٥٤,١٦٧	أحمد سامر حمدي سعدالدين الزعيم
٪٥,٠٠	٧٥,٠٠٠,٠٠٠	١٠	٧,٥٠٠,٠٠٠	محمد حكمت سعدالدين الزعيم
٪٣,٤٥	٥١,٧٧٠,٨٣٠	١٠	٥,١٧٧,٠٨٣	رنا حمدي سعدالدين الزعيم
٪٣,٤٥	٥١,٧٧٠,٨٣٠	١٠	٥,١٧٧,٠٨٣	لينه حمدي سعدالدين الزعيم
٪٢,٩٥٨	٤٤,٣٧٥,٠٠٠	١٠	٤,٤٣٧,٥٠٠	احسان عبدالمجيد خالد الزعيم
٪١,٠٠	١٥,٠٠٠,٠٠٠	١٠	١,٥٠٠,٠٠٠	محمد عبدالعزيز عبدالله التويجري
٪١,٠٠	١٥,٠٠٠,٠٠٠	١٠	١,٥٠٠,٠٠٠	خضر محسن علي الإبراهيم
٪١٠٠	١,٥٠٠,٠٠٠,٠٠٠	-	١٥٠,٠٠٠,٠٠٠	الإجمالي

١٥-٦-٤ التغير في الملكية (أبريل من عام ٢٠٢٢م)

بتاريخ ١٤٤٣/٠٩/٠٩هـ (الموافق ٢٠٢٢/٠٤/١٠م)، حصلت بعض التغيرات في ملكية الشركة، وبالتالي أصبح هيكل ملكية الشركة على النحو التالي:

الجدول (٣٩): هيكل ملكية الشركة كما في ١٤٤٣/٠٩/٠٩هـ (الموافق ٢٠٢٢/٠٤/١٠م)

المساهم	عدد الأسهم	قيمة السهم (ريال سعودي)	الإجمالي (ريال سعودي)	النسبة المئوية
شركة عبدالقادر المهيدب وأولاده	٤٦,١٢٥,٠٠٠	١٠	٤٦١,٢٥٠,٠٠٠	٪٣٠,٧٥
شركة أجيال الحكمة للاستثمار	٤٣,١٢٥,٠٠٠	١٠	٤٣١,٢٥٠,٠٠٠	٪٢٨,٧٥
أحمد سامر حمدي سعدالدين الزعيم	١٧,٩٢٣,٩٨٢	١٠	١٧٩,٢٣٩,٨٢٠	٪١١,٩٥
شركة المي المحدودة	١٧,٨٩٨,٣٦٠	١٠	١٧٨,٩٨٣,٦٠٠	٪١١,٩٣
محمد حكمت سعدالدين الزعيم	٧,٥٠٠,٠٠٠	١٠	٧٥,٠٠٠,٠٠٠	٪٥,٠٠
رنا حمدي سعدالدين الزعيم	٥,١٧٧,٠٨٣	١٠	٥١,٧٧٠,٨٣٠	٪٣,٤٥
لينة حمدي سعدالدين الزعيم	٥,١٧٧,٠٨٣	١٠	٥١,٧٧٠,٨٣٠	٪٣,٤٥
احسان عبدالمجيد الزعيم	٤,٤٤٨,٤٩٢	١٠	٤٤,٤٨٤,٩٢٠	٪٢,٩٧
خضر محسن محمد علي الابراهيم	١,٥٠٠,٠٠٠	١٠	١٥,٠٠٠,٠٠٠	٪١,٠٠
محمد سليمان السليم	١,١٢٥,٠٠٠	١٠	١١,٢٥٠,٠٠٠	٪٠,٧٥
الإجمالي	١٥٠,٠٠٠,٠٠٠	-	١,٥٠٠,٠٠٠,٠٠٠	٪١٠٠

المصدر: الشركة

١٦-٦-٤ التغير في الملكية (مايو من عام ٢٠٢٢م)

في تاريخ ١٤٤٣/١٠/٢٥هـ (الموافق ٢٠٢٢/٠٥/٢٦م)، حصلت بعض التغيرات في ملكية الشركة، وبالتالي أصبح هيكل ملكية الشركة على النحو التالي:

الجدول (٤٠): هيكل ملكية الشركة كما في ١٤٤٣/١٠/٢٥هـ (الموافق ٢٠٢٢/٠٥/٢٦م)

المساهم	عدد الأسهم	قيمة السهم (ريال سعودي)	الإجمالي (ريال سعودي)	النسبة المئوية
شركة عبدالقادر المهيدب وأولاده	٤٦,١٢٥,٠٠٠	١٠	٤٦١,٢٥٠,٠٠٠	٪٣٠,٧٥
حكمت سعدالدين عبدالحميد الزعيم	٤٣,١٢٥,٠٠٠	١٠	٤٣١,٢٥٠,٠٠٠	٪٢٨,٧٥
أحمد سامر حمدي سعدالدين الزعيم	١٧,٩٢٣,٩٨٢	١٠	١٧٩,٢٣٩,٨٢٠	٪١١,٩٥
شركة المي المحدودة	١٧,٨٩٨,٣٦٠	١٠	١٧٨,٩٨٣,٦٠٠	٪١١,٩٣
محمد حكمت سعدالدين الزعيم	٧,٥٠٠,٠٠٠	١٠	٧٥,٠٠٠,٠٠٠	٪٥,٠٠
رنا حمدي سعدالدين الزعيم	٥,١٧٧,٠٨٣	١٠	٥١,٧٧٠,٨٣٠	٪٣,٤٥
لينة حمدي سعدالدين الزعيم	٥,١٧٧,٠٨٣	١٠	٥١,٧٧٠,٨٣٠	٪٣,٤٥
احسان عبدالمجيد الزعيم	٤,٤٤٨,٤٩٢	١٠	٤٤,٤٨٤,٩٢٠	٪٢,٩٧
خضر محسن محمد علي الابراهيم	١,٥٠٠,٠٠٠	١٠	١٥,٠٠٠,٠٠٠	٪١,٠٠
محمد سليمان السليم	١,١٢٥,٠٠٠	١٠	١١,٢٥٠,٠٠٠	٪٠,٧٥
الإجمالي	١٥٠,٠٠٠,٠٠٠	-	١,٥٠٠,٠٠٠,٠٠٠	٪١٠٠

المصدر: الشركة

٧-٤ نبذة عن الشركات المالكة لأسهم في الشركة

توجد شركتان اثنتين (٢) من ضمن المساهمين في الشركة وهي شركة عبدالقادر المهيدب وأولاده وشركة المى المحدودة. وفيما يلي نبذة مختصرة عن هذه الشركات وشركة أموال الأجيال القابضة التي تملك ١٠٠٪ من شركة عبدالقادر المهيدب وأولاده.

١-٧-٤ شركة عبدالقادر المهيدب وأولاده

شركة عبدالقادر المهيدب وأولاده هي شركة مساهمة مغلقة ومقيدة بالسجل التجاري رقم ٢٥٠٠٠٩٣٣٣ وتاريخ ١٧/٠٩/١٤٠٠هـ (الموافق ٢٩/٠٧/١٩٨٠م)، برأس مال قدره مليار (١,٠٠٠,٠٠٠,٠٠٠) ريال سعودي مقسم إلى مائة مليون (١٠٠,٠٠٠,٠٠٠) سهم عادي، وعنوانها الرئيسي هو ص.ب ٣٠، الدمام ٣١٤١١، المملكة. ونشاط الشركة وفقاً لسجلها التجاري يتمثل في إدارة وتأجير العقارات المملوكة أو المؤجرة (غير سكنية)، البيع بالجملة للسكر ومنتجاته، شراء وبيع الأراضي والعقارات وتقسيمها وأنشطة البيع على الخارطة، البيع بالتجزئة لمواد البناء (يشمل الأسمنت، البلك، الجبس، البلاط الأسمنتي، الخ...)، إدارة وتأجير العقارات المملوكة أو المؤجرة (سكنية)، البيع بالجملة للأغذية والمشروبات. ويوضح الجدول التالي هيكل الملكية في شركة عبدالقادر المهيدب وأولاده:

الجدول (٤١): هيكل ملكية شركة عبدالقادر المهيدب وأولاده

الرقم	المساهم	عدد الأسهم	القيمة الاسمية للسهم (ريال سعودي)	القيمة الإجمالية (للحصة (ريال سعودي)	نسبة الملكية
١	شركة أموال الأجيال القابضة	١٠٠,٠٠٠,٠٠٠	١٠	١,٠٠٠,٠٠٠,٠٠٠	٪١٠٠
المجموع					
		١٠٠,٠٠٠,٠٠٠	-	١,٠٠٠,٠٠٠,٠٠٠	٪١٠٠

المصدر: الشركة

٢-٧-٤ شركة أموال الأجيال القابضة

شركة أموال الأجيال القابضة هي شركة ذات مسؤولية محدودة ومقيدة بالسجل التجاري رقم ٢٥٠٠٠٦٣٨٢٥ وتاريخ ٣٠/٠٢/١٤٢٠هـ (الموافق ٢٥/٠٢/٢٠٠٩م) برأس مال قدره خمسة مليون (٥,٠٠٠,٠٠٠) ريال سعودي مقسم إلى خمسمائة ألف (٥٠٠,٠٠٠) حصة عادية، وعنوانها الرئيسي هو طريق الدمام، ص.ب ٣٠، الدمام ٣١٤١١، المملكة. ونشاط الشركة وفقاً لسجلها التجاري يتمثل في إدارة الشركات التابعة لها أو المشاركة في إدارة الشركات الأخرى التي تساهم فيها وتوفير الدعم اللازم لها، استثمار أموالها في الأسهم وغيرها من الأوراق المالية، امتلاك العقارات والمنقولات اللازمة لمباشرة نشاطها، تقديم القروض والكفالات والتمويل للشركات التابعة لها. ويوضح الجدول التالي هيكل الملكية في شركة أموال الأجيال القابضة:

الجدول (٤٢): هيكل ملكية شركة أموال الأجيال القابضة

الرقم	الشريك	عدد الحصص	القيمة الاسمية للحصة (ريال سعودي)	القيمة الإجمالية (للحصة (ريال سعودي)	نسبة الملكية
١	سليمان عبدالقادر عبدالمحسن المهيدب	١٣٥,٠٠٠	١٠	١,٣٥٠,٠٠٠	٪٢٧,٠٠
٢	عصام عبدالقادر عبدالمحسن المهيدب	١٣٥,٠٠٠	١٠	١,٣٥٠,٠٠٠	٪٢٧,٠٠
٣	عماد عبدالقادر عبدالمحسن المهيدب	١٣٥,٠٠٠	١٠	١,٣٥٠,٠٠٠	٪٢٧,٠٠
٤	لولوه سليمان صالح المديهم*	٢٥,٠٠٠	١٠	٢٥٠,٠٠٠	٪٥,٠٠
٥	عواطف عبدالقادر عبدالمحسن المهيدب	١٧,٥٠٠	١٠	١٧٥,٠٠٠	٪٣,٥٠
٦	تماظر عبدالقادر عبدالمحسن المهيدب	١٧,٥٠٠	١٠	١٧٥,٠٠٠	٪٣,٥٠
٧	مريم عبدالقادر عبدالمحسن المهيدب	١٧,٥٠٠	١٠	١٧٥,٠٠٠	٪٣,٥٠
٨	هيفاء عبدالقادر عبدالمحسن المهيدب	١٧,٥٠٠	١٠	١٧٥,٠٠٠	٪٣,٥٠
المجموع					
		٥٠٠,٠٠٠	-	٥,٠٠٠,٠٠٠	٪١٠٠

* جدر الإشارة أن لولوه سليمان صالح المديهم قد توفت في أغسطس ٢٠٢٢م، وحالياً تتم إجراءات توزيع تركتها، وسينتج عن ذلك تعديل هيكل ملكية شركة أموال الأجيال القابضة. المصدر: الشركة

٣-٧-٤ شركة المي المحدودة

شركة المي المحدودة هي شركة ذات مسؤولية محدودة ومقيدة بالسجل التجاري رقم ١٠١٠٩٣٤٧١٣ وتاريخ ١٤٣٩/٠٥/٢٨هـ (الموافق ٢٠١٨/٠٢/١٤م)، برأس مال قدره خمسمائة ألف (٥٠٠,٠٠٠) ريال سعودي، وعنوانها الرئيسي يقع في طريق وادي الأوسط، ص.ب ١٢٢١٤، الرياض، المملكة العربية السعودية. ونشاط الشركة وفقاً لسجلها التجاري يتمثل في شراء وبيع الأراضي والعقارات وتقسيمها وأنشطة البيع على الخارطة، وإدارة وتأجير العقارات المملوكة أو المؤجرة (سكنية)، وإدارة وتأجير العقارات المملوكة أو المؤجرة (غير سكنية)، وإدارة وتشغيل الشقق الفندقية. ويوضح الجدول أدناه هيكل الملكية في شركة المي المحدودة:

الجدول (٤٣): هيكل ملكية شركة المي المحدودة

الرقم	الشريك	عدد الحصص	القيمة الاسمية للحصة (ريال سعودي)	القيمة الإجمالية للحصص (ريال سعودي)	نسبة الملكية
١	المى بهاء الدين رفيق رسلان	٤٢,٥٠٠	١٠	٤٢٥,٠٠٠	٨٥,٠٠٠%
٢	حمدي سعد حمدي الزعيم	٥,٠٠٠	١٠	٥٠,٠٠٠	١٠,٠٠٠%
٣	عمر سعد حمدي الزعيم	٢,٥٠٠	١٠	٢٥,٠٠٠	٥,٠٠٠%
المجموع					١٠٠%

المصدر: الشركة

٨-٤ الشركات والفروع التابعة للمجموعة

فيما يلي نبذة عن كل من الشركات التابعة للمجموعة الجوهرية وغير الجوهرية وفروعها. ولغرض قياس جوهرية الشركات التابعة للشركة، قامت المجموعة والمستشار المالي بمراجعة أثرها على قرار الاستثمار في الأوراق المالية الخاصة بالشركة وسعرها، ومن ذلك - على سبيل المثال ولا الحصر- ما إذا كانت تشكل ٥% أو أكثر من إجمالي أصول الشركة أو خصومها أو إيراداتها أو أرباحها أو الالتزامات المحتملة على الشركة. وبناءً على ذلك، لدى الشركة خمسة (٥) شركات تابعة جوهرية وثمانية (٨) شركات تابعة غير جوهرية. وتجدر الإشارة أن أربعة (٤) من الشركات التابعة الجوهرية شركات سعودية وهي شركة المعادن وشركة الأسلاك المتخصصة وشركة الكابلات الهاتفية وشركة كابلات الرياض، وإحدى الشركات التابعة الجوهرية شركة إماراتية وهي الشركة الوطنية لصناعة الكابلات. وإجمالي القيمة الدفترية للأصول المملوكة من قبل الشركة الوطنية لصناعة الكابلات وشركاتها التابعة في العراق، وهي كل من شركة الرواد لإنتاج الأسلاك والقابلات الكهربائية المحدودة والشركة العراقية الوطنية لصناعة القابلات، قد بلغت ٧٨٧,٦١٠,٦١٧ ريال سعودي كما في ٣٠ يونيو ٢٠٢٢م، وتقع هذه الأصول في دولة الإمارات العربية المتحدة والجمهورية العراقية. كما تجدر الإشارة أن إجمالي القيمة الدفترية لأصول المجموعة في المملكة قد بلغت ٣,٦٣٦,٧٣١,٤٦٢ ريال سعودي كما في ٣٠ يونيو ٢٠٢٢م.

وفيما يلي تفاصيل كل من هذه الشركات التابعة للشركة:

١-٨-٤ شركة المعادن وشركاتها التابعة وفروعها

١-٨-٤-١ نبذة عامة عن شركة المعادن

شركة المعادن هي شركة مساهمة مقفلة ومقيدة بالسجل التجاري لمدينة الرياض بالرقم ١٠١٠٠٨١٧٠٩ وتاريخ ١٤٣٥/٠٦/٢٤هـ (الموافق ٢٠١٤/٠٤/٢٤م). وعنوانها الرئيسي يقع في المدينة الصناعية الثانية، ص.ب ٦٩٣٨، ١٤٣٣٤ الرياض، المملكة. ونشاط الشركة وفقاً لسجلها التجاري يتمثل في صناعة البولي إثيلين، وصناعة صفائح وألواح ولفائف شريطية وقضبان وأسلاك وزوايا وأسلاك ومقاطع بكافة أشكالها، وصهر ودرفلة وسحب وتقوية وسبك النحاس وخلائطه، وصناعة مشابك تثبيت معدنية، يشمل (المسامير والدبابيس والصواميل والحلقات بأنواعها)، وصناعة الأسلاك والكابلات المعزولة المصنوعة من النحاس. وتقوم شركة المعادن بتنفيذ أعمالها التصنيعية من خلال سبعة (٧) مصانع تشمل مصنع الكابلات رقم (٢) الواقع في مدينة الرياض وستة (٦) مصانع مساندة تقوم بإنتاج المواد الداخلة في تصنيع الكابلات والأسلاك الكهربائية اللازمة لمصانع المجموعة (للمزيد من التفاصيل حول مصانع شركة المعادن، يرجى مراجعة القسم الفرعي رقم (٤-١) «المصانع التابعة للمجموعة وأعمالها التصنيعية» من هذه النشرة). وتعد شركة المعادن إحدى الشركات الجوهرية التابعة للشركة.

يبلغ رأس مال شركة المعادن الحالي مائتين وخمسة عشر مليون ومائة ألف (٢١٥,١٠٠,٠٠٠) ريال سعودي مقسم إلى واحد وعشرون مليون وخمسمائة وعشرة آلاف (٢١,٥١٠,٠٠٠) سهم مدفوع بالكامل بقيمة اسمية قدرها عشرة (١٠) ريالات سعودية للسهم الواحد، جميعها أسهم عينية. ويوضح الجدول أدناه هيكل الملكية في شركة المعادن.

الجدول (٤٤): هيكل ملكية المساهمين في شركة المعادن

المساهم	عدد الأسهم	قيمة السهم (ريال سعودي)	الإجمالي (ريال سعودي)	نسبة الملكية
الشركة	٢١,٥٠٠,٠٠٠	١٠	٢١٥,٠٠٠,٠٠٠	٩٩,٩٥%
شركة الأسلاك المتخصصة	٢,٥٠٠	١٠	٢٥,٠٠٠	٠,٠١%
شركة الكابلات الهاتفية	٢,٥٠٠	١٠	٢٥,٠٠٠	٠,٠١%
شركة كابلات الرياض	٢,٥٠٠	١٠	٢٥,٠٠٠	٠,٠١%
شركة الكابلات المحدودة	٢,٥٠٠	١٠	٢٥,٠٠٠	٠,٠١%
الإجمالي	٢١,٥١٠,٠٠٠	-	٢١٥,١٠٠,٠٠٠	١٠٠%

المصدر: الشركة

٤-٨-١- الشركات التابعة لشركة المعادن

تمتلك شركة المعادن ما نسبته ٤٩٪ من الشركة العربية الخليجية للكابلات الكهربائية في دولة الكويت وتمتلك ما نسبته ٥٠٪ من شركة قطر للكابلات في دولة قطر وكذلك تمتلك ما نسبته ٩٠٪ من الشركة الخليجية للأعمال الكهربائية في سلطنة عمان، بينما تمتلك شركة كابلات الرياض الـ ١٠٪ المتبقية في الشركة الخليجية للأعمال الكهربائية. وبالإضافة إلى ذلك، تمتلك شركة المعادن ما نسبته ٥٠٪ من رأس مال شركة الخليج والرياض لصناعة الأسلاك والكابلات الكهربائية والالكترونية في دولة الكويت. ولدى شركة المعادن أيضاً فرعاً في دولة الكويت بالإضافة إلى فرعان في إمارة دبي وفرع في إمارة أبوظبي في دولة الإمارات العربية المتحدة.

وفيما يلي نبذة عن كل من الشركات والمؤسسات المشار إليها أعلاه والمملوكة من قبل شركة المعادن.

أ- الشركة العربية الخليجية للكابلات الكهربائية

تقوم شركة المعادن بأعمالها التجارية وأعمال المقاولات الكهربائية في دولة الكويت من خلال الشركة العربية الخليجية للكابلات الكهربائية، وهي شركة ذات مسؤولية محدودة مقيدة في السجل التجاري الكويتي برقم م/١٥٨٤/٢٠٠٣ وتاريخ ٢٠/١٢/١٤٣٥هـ (الموافق ١٤/١٠/٢٠١٤م)، وعنوانها الرئيسي يقع في مكتب رقم ستة (٦) في الدور الثالث (٣) من المبنى رقم واحد (١) من مجمع يوسف المزيني الواقع في حي رقم مائة وسبعون (١٧٠)، دولة الكويت. ونشاط الشركة الرئيسي هو المقاولات الكهربائية والالكترونية. تأسست الشركة العربية الخليجية للكابلات الكهربائية كشركة ذات مسؤولية محدودة بتاريخ ٢٢/٠٤/١٤٢٤ (الموافق ٢٢/٠٦/٢٠٠٣م). ويبلغ رأس مال الشركة العربية الخليجية للكابلات الكهربائية الحالي عشرة آلاف (١٠,٠٠٠) دينار كويتي مقسم إلى مائة (١٠٠) حصة مدفوعة بالكامل بقيمة اسمية قدرها مائة (١٠٠) دينار كويتي للحصة الواحدة. وتمتلك شركة المعادن ٤٩٪ من حصص الشركة العربية الخليجية للكابلات الكهربائية.

ب- شركة قطر للكابلات

شركة قطر للكابلات، هي شركة ذات مسؤولية محدودة ومقيدة بالسجل التجاري لمدينة الدوحة بالرقم ٢٦٧٠٣، وعنوانها الرئيسي يقع في طريق ابن سينا، رقم أربعة وعشرون (٢٤) روضة الخليل، دولة قطر. ونشاطها الرئيسي هو ممارسة أعمال التجارة في الكابلات الكهربائية. وتأسست بتاريخ ١١/٠٨/١٤٢٤هـ (الموافق ٧/١٠/٢٠٠٣م). يبلغ رأس مال شركة قطر للكابلات الحالي مائتي ألف (٢٠٠,٠٠٠) ريال قطري مقسم إلى مائتي (٢٠٠) حصة مدفوعة بالكامل بقيمة اسمية قدرها ألف (١,٠٠٠) ريال قطري للحصة الواحدة. وتمتلك شركة المعادن ٥٠٪ من حصص شركة قطر للكابلات بشكل مباشر.

ج- الشركة الخليجية للأعمال الكهربائية ش.م.م

الشركة الخليجية للأعمال الكهربائية ش.م.م، هي شركة ذات مسؤولية محدودة مقيدة في السجل التجاري لمدينة مسقط بالرقم ١٢٢٩٥٨١ وتاريخ ٠٩/١٢/١٤٣٦هـ (الموافق ٢٢/٠٩/٢٠١٥م)، وعنوانها الرئيسي يقع في مسقط، سلطنة عمان. تأسست الشركة الخليجية للأعمال الكهربائية ش.م.م. كشركة ذات مسؤولية محدودة في ٩/١٢/١٤٣٦هـ (الموافق ٢٢/٠٩/٢٠١٥م) ونشاطها الرئيسي هو استيراد كابلات الكهرباء والاتصالات. يبلغ رأس مال الشركة الخليجية للأعمال الكهربائية ش.م.م. الحالي عشرون ألف (٢٠,٠٠٠) ريال عماني مقسم إلى ألفي (٢,٠٠٠) حصة مدفوعة بالكامل بقيمة اسمية قدرها عشرة (١٠) ريال عماني للحصة الواحدة. وتمتلك شركة المعادن ٩٠٪ من الشركة الخليجية للأعمال الكهربائية ش.م.م.

د- شركة كابلات الرياض المصرية للأعمال الكهربائية

شركة كابلات الرياض المصرية للأعمال الكهربائية هي شركة مساهمة مصرية مقيدة في السجل التجاري بمكتب استثمار القاهرة بالرقم ١٤١٣٥٦ وتاريخ ٢٢/٠٢/١٤٤١هـ (الموافق ٢٢/١٠/٢٠١٩م)، وعنوانها الرئيسي يقع في ٢٣ شارع قصر النيل، ص.ب ١١١١١، عابدين، القاهرة. ونشاط الشركة الرئيسي هو استيراد وتصدير جميع أنواع الكابلات الكهربائية. تملك شركة المعادن ٤٤٪ من شركة كابلات الرياض المصرية للأعمال الكهربائية، بينما تملك شركة كابلات الرياض ٥٪ من أسهم شركة كابلات الرياض المصرية.

هـ- شركة الخليج والرياح لصناعة الأسلاك والكابلات الكهربائية والالكترونية

شركة الخليج والرياح لصناعة الأسلاك والكابلات الكهربائية والالكترونية هي شركة ذات مسؤولية محدودة مقيدة في السجل التجاري الكويتي برقم ٤٦١٠٣٩ وتاريخ ٢٧/٠٩/١٤٤٢هـ (الموافق ٢٨/٠٤/٢٠٢٢م)، وعنوانها الرئيسي يقع في مبنى سعدون الجاسم اليعقوب في شارع فهد السالم، دولة الكويت. ونشاط الشركة الرئيسي هو صناعة الأسلاك والكابلات الكهربائية والالكترونية. ويبلغ رأس مال شركة الخليج والرياح لصناعة الأسلاك والكابلات الكهربائية والالكترونية بمبلغ خمسة مليون (٥,٠٠٠,٠٠٠) دينار كويتي مقسم إلى عشرة آلاف (١٠,٠٠٠) حصة بقيمة اسمية قدرها خمسمائة (٥٠٠) دينار كويتي للحصة الواحدة. وتملك شركة المعادن ٥٠٪ من شركة الخليج والرياح لصناعة الأسلاك والكابلات الكهربائية والالكترونية.

٤-٨-٣ الفروع التابعة لشركة المعادن

يوضح الجدول التالي الفروع التابعة لشركة المعادن والتي تقع في دولة الكويت ودولة الإمارات العربية المتحدة.

الجدول (٤٥): الفروع التابعة لشركة المعادن

الرقم	اسم الفرع وفقاً لشهادة التسجيل	رقم التسجيل	تاريخ التسجيل	المدينة والدولة المسجل فيها	الأعمال المرخص بها للفرع
١	فرع الشركة السعودية الحديثة لصناعة المعادن والكابلات والبلاستيك - الكويت	٣٦٢٤٢٦	٢٠١٥/١١/١٠م	دولة الكويت	تجارة عامة
٢	فرع الشركة السعودية الحديثة لصناعة المعادن والكابلات والبلاستيك مساهمة مغلقة - أبوظبي	-CN ١٨١٥٤٤٨	١٤٣٥/٠٨/٢٦هـ (الموافق ٢٤/٠٦/٢٠١٤م)	إمارة أبوظبي، الإمارات العربية المتحدة	تجارة الأسلاك وكابلات الطاقة بالجملة تجارة الأدوات الكهربائية وتمديداتها بالجملة أعمال تركيب معدات نقل الطاقة الكهربائية والتحكم بها تجارة معدات توليد الطاقة الكهربائية ونقلها وتوزيعها بالجملة
٣	الشركة السعودية الحديثة لصناعة المعادن والكابلات والبلاستيك مساهمة مغلقة فرع دبي	١٠٢٢٨١١	١٤٢٩/٠١/٢١هـ (الموافق ٣٠/٠١/٢٠٠٨م)	إمارة دبي، الإمارات العربية المتحدة	أعمال تركيب معدات نقل الطاقة الكهربائية والتحكم بها تجارة الأسلاك والكابلات تجارة أدوات التمديدات الكهربائية تجارة معدات توليد الطاقة الكهربائية ونقلها وتوزيعها
٤	فرع الشركة السعودية الحديثة لصناعة المعادن والكابلات والبلاستيك المحدودة الرياض للكابلات والمعادن (فرع دبي)	١٣٨٢٧٩٣	١٤٤٠/٠٤/٢٦هـ (الموافق ٠٢/٠١/٢٠١٩م)	إمارة دبي، الإمارات العربية المتحدة	أعمال تركيب معدات نقل الطاقة الكهربائية والتحكم بها تجارة الأسلاك والكابلات تجارة أدوات التمديدات الكهربائية تجارة معدات توليد الطاقة الكهربائية ونقلها وتوزيعها

المصدر: الشركة

٤-٨-٢ شركة الأسلاك المتخصصة وفروعها**٤-٨-٢-١ نبذة عامة عن شركة الأسلاك المتخصصة**

شركة الأسلاك المتخصصة هي شركة مساهمة مغلقة ومقيدة بالسجل التجاري لمدينة الرياض بالرقم ١٠١٠١٠٦٩٥٣ وتاريخ ٢٤/٠٦/١٤٣٥هـ (الموافق ٢٤/٠٤/٢٠١٤م)، وعنوانها الرئيسي يقع في المدينة الصناعية الثانية، ص.ب ٦٩٣٨، ١٤٣٣٤ الرياض، المملكة. ونشاط الشركة وفقاً لسجلها التجاري يتمثل في مصنوعات معدنية عادية غير حديدية، يشمل (أسلاك، مواسير، أنابيب، مساحيق، أوراق، صفائح... الخ)، وصناعة الأسلاك والكابلات المعزولة المصنوعة من النحاس، وصناعة الأسلاك والكابلات المعزولة المصنوعة من الألمنيوم. وتقوم شركة الأسلاك المتخصصة بتنفيذ أعمالها التصنيعية من خلال مصنع الكابلات رقم (٤) ومصنع الكابلات رقم (٥) الواقعين في مدينة الرياض (للمزيد من التفاصيل حول مصانع شركة الأسلاك المتخصصة، يرجى مراجعة القسم الفرعي رقم (٤-١٠)) «المصانع التابعة للمجموعة وأعمالها التصنيعية» من هذه النشرة. وتعد شركة الأسلاك المتخصصة إحدى الشركات الجوهرية التابعة للشركة.

ويبلغ رأس مال شركة الأسلاك المتخصصة الحالي خمسة وعشرين مليون ومائة ألف (٢٥,١٠٠,٠٠٠) ريال سعودي مقسم إلى اثنان مليون وخمسمائة وعشرة آلاف (٢,٥١٠,٠٠٠) سهم مدفوع بالكامل بقيمة اسمية قدرها (١٠) عشرة ريالات سعودية للسهم الواحد، جميعها أسهم عينية. ويوضح الجدول أدناه هيكل ملكية شركة الأسلاك المتخصصة:

الجدول (٤٦): هيكل ملكية المساهمين في شركة الأسلاك المتخصصة

المساهم	عدد الأسهم	قيمة السهم الواحد (ريال سعودي)	الإجمالي (ريال سعودي)	نسبة الملكية
الشركة	٢,٥٠٠,٠٠٠	١٠	٢٥,٠٠٠,٠٠٠	٩٩,٦٠٪
شركة المعادن	٢,٥٠٠	١٠	٢٥,٠٠٠	٠,٠٩٪
شركة الكابلات الهاتفية	٢,٥٠٠	١٠	٢٥,٠٠٠	٠,٠٩٪
شركة كابلات الرياض	٢,٥٠٠	١٠	٢٥,٠٠٠	٠,٠٩٪
شركة الكابلات المحدودة	٢,٥٠٠	١٠	٢٥,٠٠٠	٠,٠٩٪
الإجمالي	٢,٥١٠,٠٠٠	-	٢٥,١٠٠,٠٠٠	١٠٠٪

المصدر: الشركة

٤-٨-٢ الفروع التابعة لشركة الأسلاك المتخصصة

يوضح الجدول التالي الفروع التابعة لشركة الأسلاك المتخصصة.

الجدول (٤٧): الفروع التابعة لشركة الأسلاك المتخصصة

الرقم	اسم الفرع وفقاً لشهادة التسجيل	رقم التسجيل	تاريخ التسجيل	تاريخ الانتهاء	الموقع	نشاط الفرع حسب السجل التجاري
١	الشركة السعودية الحديثة لصناعة الأسلاك والكابلات المتخصصة	٤٠٣٠٠٥٨٠٢١	١٤٠٧/١١/٢٩هـ الموافق (١٩٨٧/٠٧/٢٦ م)	١٤٤٨/٠٦/٠٣هـ الموافق (٢٠٢٦/١١/١٣ م)	جدة، المملكة	بيع كابلات كهربائية واتصالات
٢	الشركة السعودية الحديثة لصناعة الأسلاك والكابلات المتخصصة	٢٠٥١٠١٩٤٩٣	١٤١٤/٠٦/١٦هـ الموافق (١٩٩٣/١١/٣٠ م)	١٤٤٤/٠٦/١٦هـ الموافق (٢٠٢٣/٠١/٠٩ م)	الخبر، المملكة	بيع كابلات كهربائية واتصالات
٣	الشركة السعودية الحديثة لصناعة الأسلاك والكابلات المتخصصة	١١٣١٠٠٦٩٩٧	١٤٠٧/١١/٢٥هـ الموافق (١٩٨٧/٠٧/٢٢ م)	١٤٤٨/٠٥/٢٩هـ الموافق (٢٠٢٦/١١/٠٩ م)	بريدة، المملكة	بيع كابلات كهربائية واتصالات
٤	الشركة السعودية الحديثة لصناعة الأسلاك والكابلات المتخصصة	٥٨٥٥٠٧٨٠٨	١٤٠٨/٠٩/١٥هـ الموافق (١٩٨٨/٠٥/٠٢ م)	١٤٤٨/٠٨/١٤هـ الموافق (٢٠٢٧/٠١/٢٢ م)	خميس مشيط، المملكة	بيع كابلات كهربائية واتصالات
٥	الشركة السعودية الحديثة لصناعة الأسلاك والكابلات المتخصصة	٤٦٥٠٠٢٠٩٨٠	١٤١٤/٠٦/٢٨هـ الموافق (١٩٩٣/١٢/١٢ م)	١٤٤٤/٠٦/٢٨هـ الموافق (٢٠٢٣/٠١/٢١ م)	المدينة النورة، المملكة	بيع كابلات كهربائية واتصالات
٦	الشركة السعودية الحديثة لصناعة الأسلاك والكابلات المتخصصة	٤٠٣١٠٣٠٥٩١	١٤١٤/٠٧/٢٢هـ الموافق (١٩٩٤/٠١/٠٥ م)	١٤٤٤/٠٧/٢١هـ الموافق (٢٠٢٣/٠٢/١٢ م)	مكة المكرمة، المملكة	بيع كابلات كهربائية واتصالات
٧	الشركة السعودية الحديثة لصناعة الأسلاك والكابلات المتخصصة	٣٣٥٠٠١٠٩١٢	١٤١٤/٠٩/١٧هـ الموافق (١٩٩٤/٠٢/٢٨ م)	١٤٤٤/٠٩/١٧هـ الموافق (٢٠٢٣/٠٤/٠٨ م)	حائل، المملكة	بيع كابلات كهربائية واتصالات
٨	الشركة السعودية الحديثة لصناعة الأسلاك والكابلات المتخصصة	٥٩٠٠٠٠٦٨٣٥	١٤٠٤/٠٤/١٤هـ الموافق (١٩٨٤/٠١/١٨ م)	١٤٤٤/٠٩/٢٣هـ الموافق (٢٠٢٣/٠٤/١٤ م)	جيزان، المملكة	بيع كابلات كهربائية واتصالات
٩	الشركة السعودية الحديثة لصناعة الأسلاك والكابلات المتخصصة	٣٥٥٠٠١٤٠٠٥	١٤١٧/١٠/٢٥هـ الموافق (١٩٩٧/٠٣/٠٥ م)	١٤٤٨/٠٨/١٤هـ الموافق (٢٠٢٧/٠١/٢٢ م)	تبوك، المملكة	بيع كابلات كهربائية واتصالات
١٠	الشركة السعودية الحديثة لصناعة الأسلاك والكابلات المتخصصة	٢٢٥١٠٢٤٠٠٣	١٤١٦/٠٣/٠٢هـ الموافق (١٩٩٥/٠٧/٣٠ م)	١٤٤٦/٠٢/٠٣هـ الموافق (٢٠٢٤/٠٨/٠٧ م)	الهفوف، المملكة	بيع كابلات كهربائية واتصالات
١١	الشركة السعودية الحديثة لصناعة الأسلاك والكابلات المتخصصة	٥٩٥٠٠٠٥٩٤٢	١٤١٨/٠٨/٠٩هـ الموافق (١٩٩٧/١٢/٠٩ م)	١٤٤٤/٠٨/٠٨هـ الموافق (٢٠٢٣/٠١/٢٨ م)	نجران، المملكة	بيع كابلات كهربائية واتصالات
١٢	فرع الشركة السعودية الحديثة لصناعة الأسلاك والكابلات المتخصصة	٤٠٣٢٠٢٨٠٦٧	١٤٢٩/١١/١٤هـ الموافق (٢٠٠٨/١١/١٢ م)	١٤٤٤/١١/١١هـ الموافق (٢٠٢٣/٠٥/٣١ م)	الطائف، المملكة	بيع كابلات كهربائية واتصالات
١٣	الشركة السعودية الحديثة لصناعة الأسلاك والكابلات المتخصصة	٢٥١١٠٠٣٦٤٨	١٤١٨/٠٧/٠٤هـ الموافق (١٩٩٧/١١/٠٥ م)	١٤٤٨/٠٧/٠٣هـ الموافق (٢٠٢٦/١٢/١٢ م)	حضر الباطن، المملكة	بيع كابلات كهربائية واتصالات
١٤	الشركة السعودية الحديثة لصناعة الأسلاك والكابلات المتخصصة	٤٧٠٠٠٠٩٠٣٥	١٤٢٥/١١/١٧هـ الموافق (٢٠٠٤/١٢/٢٩ م)	١٤٤٥/١١/١٦هـ الموافق (٢٠٢٤/٠٤/٢٤ م)	ينبع، المملكة	بيع كابلات كهربائية واتصالات

الرقم	اسم الفرع وفقاً لشهادة التسجيل	رقم التسجيل	تاريخ التسجيل	تاريخ الانتهاء	الموقع	نشاط الفرع حسب السجل التجاري
١٥	فرع الشركة السعودية الحديثة لصناعة الأسلاك والكابلات المتخصصة	٥٨٠١٠١٠٣٨٢	١٤٣٠/٠١/٠٨ هـ (الموافق ٢٠٠٩/٠١/٠٥ م)	١٤٤٥/٠١/٠٨ هـ (الموافق ٢٠٢٣/٠٧/٢٦ م)	بلجرشي، المملكة	توزيع وبيع كابلات كهربائية واتصالات
١٦	الشركة السعودية الحديثة لصناعة الأسلاك والكابلات المتخصصة	٢٠٥٥٠٠٥٧٣٥	١٤٢٤/٠٣/٢٠ هـ (الموافق ٢٠٠٣/٠٥/٢١ م)	١٤٤٩/٠٣/١٧ هـ (الموافق ٢٠٢٧/٠٨/١٩ م)	الجبيل، المملكة	بيع كابلات كهربائية واتصالات
١٧	الشركة السعودية الحديثة لصناعة الأسلاك والكابلات المتخصصة	٣٤٠٠٠١١٦٥٧	١٤٢٩/٠٦/٢١ هـ (الموافق ٢٠٠٨/٠٦/٢٥ م)	١٤٤٤/٠٦/٢٠ هـ (الموافق ٢٠٢٣/٠١/١٣ م)	سكاكا، المملكة	بيع كابلات كهربائية واتصالات
١٨	الشركة السعودية الحديثة لصناعة الأسلاك والكابلات المتخصصة	١٠١٠٧٥٢٩٢٤	١٤٤٣/٠٣/٢٢ هـ (الموافق ٢٠٢١/١٠/٢٨ م)	١٤٤٨/٠٣/٢٢ هـ (الموافق ٢٠٢٦/٠٩/٠٤ م)	الرياض، المملكة	بيع كابلات كهربائية واتصالات

المصدر: الشركة

٣-٨-٤ شركة الكابلات الهاتفية

شركة الكابلات الهاتفية هي شركة مساهمة مغلقة ومقيدة بالسجل التجاري لمدينة الرياض بالرقم ١٠١٠١٠٧٢٤٨ بتاريخ ١٤٣٥/٠٦/٢٤ هـ (الموافق ٢٠١٤/٠٤/٢٤ م) وعنوانها الرئيسي يقع في المدينة الصناعية الثانية، ص ب ٦٩٣٨، ١٤٣٣٤ الرياض، المملكة العربية السعودية. ونشاط الشركة وفقاً لسجلها التجاري يتمثل في صناعة المنصات الخشبية، وصناعة كابلات الألياف البصرية، وصناعة الأسلاك والكابلات المعزولة المصنوعة من النحاس. وتقوم شركة الكابلات الهاتفية بتنفيذ أعمالها التصنيعية من خلال مصنع الكابلات رقم (٦) ومصنع الكابلات رقم (٧) الواقعين في مدينة الرياض (للمزيد من التفاصيل حول مصانع شركة الكابلات الهاتفية، يرجى مراجعة القسم الفرعي رقم (٤-١٠) «المصانع التابعة للمجموعة وأعمالها التصنيعية» من هذه النشرة). وتعد شركة الكابلات الهاتفية إحدى الشركات الجوهرية التابعة للشركة.

ويبلغ رأس مال شركة الكابلات الهاتفية الحالي أربعين مليون ومائة ألف (٤٠,١٠٠,٠٠٠) ريال سعودي مقسم إلى أربعة مليون وعشرة آلاف (٤,٠١٠,٠٠٠) سهم مدفوع بالكامل بقيمة اسمية قدرها (١٠) عشرة ريالات سعودية للسهم الواحد، جميعها أسهم عينية. ويوضح الجدول أدناه هيكل ملكية شركة الكابلات الهاتفية.

الجدول (٤٨): هيكل ملكية المساهمين في شركة الكابلات الهاتفية

المساهم	عدد الأسهم	قيمة السهم الواحدة (ريال سعودي)	الإجمالي (ريال سعودي)	نسبة الملكية
الشركة	٤,٠٠٠,٠٠٠	١٠	٤٠,٠٠٠,٠٠٠	٪٩٩,٧٥
شركة المعادن	٢,٥٠٠	١٠	٢٥,٠٠٠	٪٠,٠٦
شركة الأسلاك المتخصصة	٢,٥٠٠	١٠	٢٥,٠٠٠	٪٠,٠٦
شركة كابلات الرياض	٢,٥٠٠	١٠	٢٥,٠٠٠	٪٠,٠٦
شركة الكابلات المحدودة	٢,٥٠٠	١٠	٢٥,٠٠٠	٪٠,٠٦
الإجمالي	٤,٠١٠,٠٠٠	-	٤٠,١٠٠,٠٠٠	٪١٠٠

المصدر: الشركة

٤-٨-٤ شركة كابلات الرياض وشركاتها التابعة وفروعها

١-٤-٨-٤ نبذة عامة عن شركة كابلات الرياض

شركة كابلات الرياض هي شركة مساهمة مغلقة ومقيدة بالسجل التجاري لمدينة الرياض بالرقم ١٠١٠١٤٦٠١٩ بتاريخ ١٤٣٥/٠٦/٢٤ هـ (الموافق ٢٠١٤/٠٤/٢٤ م). وعنوانها الرئيسي يقع في المدينة الصناعية الثانية، ص ب ٦٩٣٨، ١٤٣٣٤ الرياض، المملكة. ونشاط الشركة وفقاً لسجلها التجاري يتمثل في تمديد الأنابيب باختلاف أنواعها للكهرباء والاتصالات وغيرها، وتركيب المعدات الكهربائية والأجهزة المنزلية بما فيها لوحات التسخين، وتركيب أنظمة التبريد وتكييف الهواء وصيانتها وإصلاحها. وتعد شركة كابلات الرياض إحدى الشركات الجوهرية التابعة للشركة.

ويبلغ رأس مال شركة كابلات الرياض الحالي مائة وعشرون مليون ومائة وخمسة وعشرون ألف (١٢٠,١٢٥,٠٠٠) ريال سعودي مقسم إلى اثني عشر مليون واثني عشر ألف وخمسمائة (١٢,٠١٢,٥٠٠) سهم مدفوع بالكامل بقيمة اسمية قدرها عشرة (١٠) ريالات سعودية للسهم الواحد، جميعها أسهم عينية. ويوضح الجدول أدناه هيكل ملكية شركة كابلات الرياض.

الجدول (٤٩): هيكل ملكية المساهمين في شركة كابلات الرياض

المساهم	عدد الأسهم	قيمة السهم الواحدة (ريال سعودي)	الإجمالي (ريال سعودي)	نسبة الملكية
الشركة	١١,٩٩٢,٥٠٠	١٠	١١٩,٩٢٥,٠٠٠	٩٩.٨٣٪
شركة المعادن	١٢,٥٠٠	١٠	١٢٥,٠٠٠	٠.١٠٪
شركة الأسلاك المتخصصة	٢,٥٠٠	١٠	٢٥,٠٠٠	٠.٠٢٪
شركة الكابلات الهاتفية	٢,٥٠٠	١٠	٢٥,٠٠٠	٠.٠٢٪
شركة الكابلات المحدودة	٢,٥٠٠	١٠	٢٥,٠٠٠	٠.٠٢٪
الإجمالي	١٢,٠١٢,٥٠٠	-	١٢٠,١٢٥,٠٠٠	١٠٠٪

المصدر: الشركة

٤-٤-٨-٢ الشركات التابعة لشركة كابلات الرياض

كما في تاريخ هذه النشرة، تمتلك شركة كابلات الرياض شركة واحدة في دولة الإمارات العربية المتحدة والتي تمتلك بدورها شركتين في جمهورية العراق. وفيما يلي نبذة عن الشركات والفروع التابعة لشركة كابلات الرياض.

أ- الشركة الوطنية لصناعة الكابلات

الشركة الوطنية لصناعة الكابلات شركة الشخص الواحد ذ.م.م، هي شركة ذات مسؤولية محدودة ومقيدة في السجل الصناعي برقم ٢٨٥٨٨ الصادر من دائرة التنمية الاقتصادية - حكومة الشارقة بتاريخ ١٤/٠١/١٤٢١ هـ (الموافق ١٤/٠٩/٢٠٠٠ م)، وعنوانها الرئيسي يقع في مكتب رقم (١)، شيرة رقم (١)، خلف شارع الذيد، الشارقة، دولة الإمارات العربية المتحدة. ونشاط الشركة وفقاً لسجلها الصناعي يتمثل في صناعة الكابلات والشرايط المعدنية - مقاومة للحريق، صناعة معدات نقل الطاقة الكهربائية وتوزيعها، صناعة أسلاك التوصيل الكهربائية، صناعة أسلاك الاتصالات السلكية. وتقوم الشركة الوطنية بصناعة الكابلات بتنفيذ أعمالها التصنيعية من خلال مصنع الكابلات رقم (٨) الواقع في مدينة الشارقة في دولة الإمارات العربية المتحدة (للمزيد من التفاصيل حول المصنع التابع للشركة الوطنية لصناعة الكابلات، يرجى مراجعة القسم الفرعي رقم (٤-١٠) «المصانع التابعة للمجموعة وأعمالها التصنيعية» من هذه النشرة). وتعد الشركة الوطنية لصناعة الكابلات إحدى الشركات الجوهرية التابعة للشركة.

ويبلغ رأس مال الشركة الوطنية لصناعة الكابلات الحالي ثمانون مليون (٨٠,٠٠٠,٠٠٠) مليون درهم إماراتي مقسم إلى ألف (١,٠٠٠) حصة مدفوعة بالكامل بقيمة اسمية قدرها ثمانون ألف (٨٠,٠٠٠) درهم إماراتي للحصة الواحدة. ويوضح الجدول أدناه هيكل ملكية الشركة الوطنية لصناعة الكابلات.

الجدول (٥٠): هيكل ملكية الشركاء في الشركة الوطنية لصناعة الكابلات

الشريك	عدد الحصص	قيمة الحصة الواحدة (درهم إماراتي)	الإجمالي (درهم إماراتي)	نسبة الملكية
شركة كابلات الرياض	١,٠٠٠	٨٠,٠٠٠	٨٠,٠٠٠,٠٠٠	١٠٠٪
الإجمالي	١,٠٠٠	-	٨٠,٠٠٠,٠٠٠	١٠٠٪

المصدر: الشركة

ب- شركة الرواد لإنتاج الأسلاك والقابلات الكهربائية المحدودة

شركة الرواد لإنتاج الأسلاك والقابلات الكهربائية المحدودة هي شركة ذات مسؤولية محدودة مؤسسة في محافظة بغداد بشهادة التأسيس رقم مش -٢٠٢-٧٩٨٤٤-٠٠٠ وتاريخ ١١/٠٤/١٤٣٣ هـ (الموافق ٠٣/٠٣/٢٠١٢ م)، وعنوانها الرئيسي يقع في المحمودية، الحي العسكري، محافظة بغداد، جمهورية العراق. ونشاط الشركة وفقاً لعقد تأسيسها يتمثل في القيام بإنتاج جميع أنواع وأحجام الأسلاك والقابلات الكهربائية من أسلاك الضغط الوطني والمتوسط والضغط العالي وغيرها، وجميع الأعمال التي تدخل في دوائر الاختصاص المدني والميكانيكي والكهربائي للغرض المذكور أعلاه اسهاماً منها في انماء هذا الجانب من جوانب الاقتصاد الوطني، والقيام باستيراد وشراء أي مواد أولية سواء كانت مصنعة أو نصف مصنعة تدخل في إنتاج الأسلاك والقابلات الكهربائية سواء من داخل العراق أو من خارجه، بما في ذلك المكائن والمعامل وخطوط الإنتاج المتعلقة بنشاط الشركة، ولها حق بيع منتجاتها من الأسلاك والقابلات الكهربائية وتصديرها خارج العراق، ولها حق ممارسة كافة الأعمال التجارية التي لها علاقة بنشاط الشركة. وتقوم شركة الرواد لإنتاج الأسلاك والكابلات الكهربائية المحدودة بتنفيذ أعمالها التصنيعية من خلال مصنع الكابلات رقم (٩) الواقع في محافظة بغداد.

ويبلغ رأس مال شركة الرواد لإنتاج الأسلاك والقابلات الكهربائية المحدودة خمسة عشر مليار (١٥,٠٠٠,٠٠٠,٠٠٠) دينار عراقي مقسم إلى خمسة عشر مليار (١٥,٠٠٠,٠٠٠,٠٠٠) سهم مدفوعة بالكامل بقيمة اسمية قدرها دينار عراقي واحد فقط للسهم الواحد. وتملك الشركة الوطنية لصناعة الكابلات ١٠٠٪ من شركة الرواد لإنتاج الأسلاك والقابلات الكهربائية المحدودة.

ج- الشركة العراقية الوطنية لصناعة القابلات

الشركة العراقية الوطنية لصناعة القابلات هي شركة ذات مسؤولية محدودة مؤسّسة في محافظة بغداد بشهادة التأسيس رقم م.ش.أ/٠٢-٨١٦١ وتاريخ ٠٨/٠١/١٤٤٠هـ (الموافق ١٨/٠٩/٢٠١٨م)، وعنوانها الرئيسي يقع في عويرج، الحي العسكري، محافظة بغداد، جمهورية العراق. ونشاط الشركة وفقاً لعقد تأسيسها يتمثل في صناعة جميع أنواع وأحجام الأسلاك والقابلات الكهربائية من أسلاك الضغط الواطي والمتوسط والضغط العالي وغيرها، وجميع الأسلاك والقابلات التي تدخل في دوائر الاختصاص المدني والميكانيكي والكهربائي للغرض المذكور أعلاه اسهاماً منها في انماء هذا الجانب من جوانب الاقتصاد الوطني. يبلغ رأس مال شركة العراقية الوطنية لصناعة القابلات خمسة مليار وخمسمائة مليون (٥,٥٠٠,٠٠٠,٠٠٠) دينار عراقي مقسم إلى خمسة مليار وخمسمائة مليون (٥,٥٠٠,٠٠٠,٠٠٠) سهم مدفوع بالكامل بقيمة اسمية قدرها دينار عراقي واحد للسهم الواحد. وتملك الشركة الوطنية لصناعة الكابلات ١٠٠٪ من شركة الرواد لإنتاج الأسلاك والقابلات الكهربائية المحدودة.

٤-٨-٣ الفروع التابعة لشركة كابلات الرياض

لدى شركة كابلات الرياض فرعاً واحداً في إمارة دبي في دولة الإمارات العربية المتحدة اسمه «شركة كابلات الرياض فرع دبي»، مقيد في السجل التجاري بالرقم (١١٩٠٧٦٤) وتاريخ ٠٢/٠٢/١٤٣٦هـ (الموافق ١٥/٠٩/٢٠١٥م)، وعنوانه الرئيسي مكتب رقم (٢١٠) - ديرة - القرم، دبي، دولة الإمارات العربية المتحدة. وفيما يلي وصف مفصل لهذا الفرع:

الجدول (٥١): شركة كابلات الرياض فرع دبي

الرقم	اسم الفرع وفقاً لشهادة التسجيل	رقم التسجيل	تاريخ التسجيل	تاريخ الانتهاء	الموقع	الأعمال المرخص بها للفرع
١	شركة كابلات الرياض فرع دبي	١١٩٠٧٤٦	١٢/٢/١٤٣٦هـ (الموافق ١٥/٠٩/٢٠١٥م)	٠٢/١٨/١٤٤٤هـ (الموافق ١٤/٠٩/٢٠٢٢م)	دبي، دولة الإمارات العربية المتحدة	تجارة الأسلاك والكابلات تجارة معدات وأجهزة السلامة وإطفاء الحريق

المصدر: الشركة

٤-٨-٥ شركة الكابلات المحدودة

شركة الكابلات المحدودة هي شركة ذات مسؤولية محدودة ومقيدة بالسجل التجاري لمدينة الرياض بالرقم ١٠١٠١٤٢٨٩٦ بتاريخ ٠١/٠٧/١٤١٧هـ (الموافق ١٣/١١/١٩٩٦م)، وعنوانها الرئيسي يقع في المدينة الصناعية الثانية، ص.ب. ٢٦٨٦٢، ١١٤٩٦ الرياض، المملكة العربية السعودية. ونشاط الشركة وفقاً لسجلها التجاري يتمثل في الإنشاءات العامة للمباني غير السكنية مثل المدارس والمستشفيات والفنادق، وإنشاءات المباني الجاهزة في المواقع، وتمديد الأنابيب باختلاف أنواعها للكهرباء والاتصالات وغيرها.

يبلغ رأس مال شركة الكابلات المحدودة الحالي خمسة ملايين (٥,٠٠٠,٠٠٠) ريال سعودي مقسم إلى خمسين ألف (٥٠,٠٠٠) حصة مدفوعة بالكامل بقيمة اسمية قدرها مائة (١٠٠) ريال سعودي للحصة الواحدة. ويوضح الجدول أدناه هيكل ملكية شركة الكابلات المحدودة:

الجدول (٥٢): هيكل ملكية الشركاء في شركة الكابلات المحدودة

الشريك	عدد الحصص	قيمة الحصة الواحدة (ريال سعودي)	الإجمالي (ريال سعودي)	نسبة الملكية
الشركة	١٨,٠٠٠	١٠٠	١,٨٠٠,٠٠٠	٪٣٦
شركة الكابلات الهاتفية	١٢,٠٠٠	١٠٠	١,٢٠٠,٠٠٠	٪٢٤
شركة المعادن	١٠,٠٠٠	١٠٠	١,٠٠٠,٠٠٠	٪٢٠
شركة الأسلاك المتخصصة	١٠,٠٠٠	١٠٠	١,٠٠٠,٠٠٠	٪٢٠
الإجمالي	٥٠,٠٠٠	-	٥,٠٠٠,٠٠٠	٪١٠٠

المصدر: الشركة

٩-٤ وصف عام لأعمال المجموعة

تنقسم أنشطة المجموعة إلى أربعة (٤) أقسام رئيسية:

- ١- **أنشطة التصنيع:** تقوم المجموعة بإنتاج الكابلات والأسلاك الكهربائية ذات الجهد المنخفض والمتوسط والعالي والفاائق التي يتم تصنيعها من النحاس أو الألمنيوم من خلال الشركة وشركة المعادن والشركة الوطنية لصناعة الكابلات، بالإضافة إلى الكابلات والأسلاك الكهربائية المنزلية من خلال الشركة وشركة الأسلاك المتخصصة والشركة الوطنية لصناعة الكابلات، وكابلات الاتصالات النحاسية من خلال الشركة وشركة الكابلات الهاتفية، وكابلات الألياف البصرية من خلال شركة الكابلات الهاتفية، والكابلات المتخصصة من خلال شركة المعادن، والكابلات والموصلات (النواقل) الهوائية من خلال الشركة وشركة الأسلاك المتخصصة (ويشار إليها جميعاً بـ «المنتجات»). كما تقوم المجموعة بإنتاج المواد الأولية التي تدخل في تصنيع منتجاتها من خلال شركة المعادن، والتي تشمل قضبان النحاس والألمنيوم، والمواد المشتقة من البلاستيك واللازمة في صناعة الكابلات كالمواد المصنعة من حبيبات عديد الإيثيلين متوسط الكثافة (MDPE)، والحبيبات المؤخرة للحريق، خفيفة الدخان، الخالية من الهالوجين (LSHF)، وحبيبات عديد فينيل الكلورايد ((PVC، وحبيبات عديد الإيثيلين المتشابك (XLPE)، وخبوط عديد البروبيلين (PP). كما تقوم المجموعة أيضاً بتصنيع البكرات الخشبية والحديدية المستخدمة في لف الكابلات والأسلاك الكهربائية من خلال شركة المعادن (للمزيد من التفاصيل، يرجى مراجعة القسم الفرعي رقم (٤-١٠) «المصانع التابعة للمجموعة وأعمالها التصنيعية» من هذه النشرة).
- ٢- **أنشطة البيع:** تقوم الشركة وشركة المعادن وشركة الأسلاك المتخصصة وشركة الكابلات الهاتفية والشركة الوطنية لصناعة الكابلات ببيع منتجات المجموعة من خلال قنوات بيع متعددة، والتي تشمل البيع المباشر للملاء المتعاقدين مع المجموعة، بالإضافة إلى البيع عن طريق ثمانية عشر (١٨) مركز بيع وتوزيع تابع لشركة الأسلاك المتخصصة في مدن مختلفة داخل المملكة.
- ٣- **مشاريع المقاولات الكهربائية:** تقوم المجموعة بأعمال مقاولات المشاريع الكهربائية الخاصة بكابلات الجهد العالي داخل وخارج المملكة، وذلك من خلال شركة كابلات الرياض وشركة المعادن. وتشمل مشاريع المقاولات الكهربائية تصميم وإنشاء شبكات توزيع الكهرباء وأعمال الحفر والتركيب والتوصيل المتعلقة بالكابلات والأسلاك الكهربائية.
- ٤- **أنشطة الصيانة:** تمارس شركة الكابلات المحدودة نشاط إنشاء وصيانة المباني الصناعية وخطوط الإنتاج مستعينة بفريق متخصص من المهندسين. كما تقدم الشركة الخدمات الصناعية وتشمل صيانة وإصلاح وتشغيل الماكينات الصناعية والكهربائية والهاتفية والحاسب الآلي، ومعدات المختبرات، وتركيبها، وتشغيلها.

١-٤ المصانع التابعة للمجموعة وأعمالها التصنيعية

١-١-٤ نبذة عامة عن المصانع التابعة للمجموعة ومنتجاتها الرئيسية

تقوم المجموعة بمزاولة أعمالها التصنيعية من خلال خمسة عشر (١٥) مصنعاً مملوكة جميعها من قبلها، تشمل ثلاثة عشر (١٣) مصنع في المملكة، ومصنع في إمارة الشارقة في دولة الإمارات العربية المتحدة ومصنع في الجمهورية العراقية. وتجدر الإشارة إلى أن المصانع الخمسة عشر (١٥) التابعة للمجموعة مقسمة بدورها إلى تسعة (٩) مصانع مخصصة لتصنيع الكابلات والأسلاك الكهربائية بأنواعها وكابلات الاتصالات بنوعها المصنعة من النحاس ومن الألياف البصرية («مصانع الكابلات»)، وستة (٦) مصانع مساندة تعمل على إنتاج المواد الأولية المستخدمة لتصنيع الكابلات («المصانع المساندة»). وتمثل مصانع المجموعة منظومة تصنيعية متكاملة، حيث تقوم المصانع المساندة بإنتاج معظم المواد الأولية المستخدمة في تصنيع الكابلات والأسلاك الكهربائية بما فيها قضبان النحاس والألمنيوم والمشتقات البلاستيكية، بالإضافة إلى البكرات الحديدية والخشبية المستخدمة في لف وتخزين ونقل الكابلات. كما تقوم مصانع الكابلات بعملية الإنتاج بصورة تكاملية أيضاً، حيث يتم في الكثير من الحالات البدء في إنتاج بعض الكابلات في مصنع من مصانع الكابلات وإتمام عملية الإنتاج في مصنع آخر تابع للمجموعة.

ومن الناحية التنظيمية، فإن الأنشطة التصنيعية التي تقوم بها المصانع الثلاثة عشر (١٣) المملوكة من قبل المجموعة والمقامة في المملكة مرخصة بموجب أربعة (٤) تراخيص صناعية صادرة من قبل وزارة الصناعة والثروة المعدنية. وبالنسبة للمصنع المقام في إمارة الشارقة في دولة الإمارات العربية المتحدة والمشار إليه بمصنع الكابلات رقم (٨) في الشكل رقم (٢) أدناه، فهو مرخص من قبل الدائرة الاقتصادية لإمارة الشارقة، وبالنسبة للمصنع المقام في محافظة بغداد في الجمهورية العراقية المشار إليه بمصنع الكابلات رقم (٩) في الشكل رقم (٢) أدناه فهو مرخص من قبل هيئة استثمار بغداد (للمزيد من التفاصيل حول الرخص الصناعية التي حصلت عليها الشركة، يرجى مراجعة القسم الفرعي رقم (١٢-٥) «التراخيص والموافقات والتصاريح الأساسية التي حصلت عليها الشركة وشركاتها التابعة الجوهريّة» من هذه النشرة).

ويوضح الشكل التالي هيكل الملكية الحالي للمصانع الخمسة عشر (١٥) التي تملكها المجموعة.

الشكل (٢): هيكل ملكية مصانع المجموعة



المصدر: الشركة

ويوضح الجدول التالي المنتجات الرئيسية التي تنتجها المجموعة، مع وصف موجز لكل من هذه المنتجات واستخداماتها الرئيسية والشركة أو الشركات المصنعة للمنتج ضمن المجموعة.

الجدول (٥٣): ملخص لأهم المنتجات الرئيسية للمجموعة والشركة المصنعة لها

المنتج	وصف موجز للمنتج	الجهد الكهربائي	المقاس	الاستخدامات الرئيسية	الشركة المصنعة
الكابلات والأسلاك الكهربائية المنزلية	يتم تصنيع هذه الكابلات والأسلاك الكهربائية من النحاس، ويتم عزلها إما بمادة عديد فينيل الكلو رايد (PVC) أو بمادة مؤخره للحريق، خفيفة الدخان، خالية من الهالوجين (LSHF).	حتى ٧٥٠ فولت	تتراوح ما بين ١,٥ ملم ٢ إلى ٥٠ ملم ٢	تمديدات المباني والأجهزة المنزلية	الشركة وشركة الأسلاك المتخصصة والشركة الوطنية لصناعة الكابلات.
الكابلات ذات الجهد المنخفض	يتم تصنيع هذه الكابلات من النحاس أو من الألمنيوم، ويتم تغليفها بمادة عازلة من نوع عديد فينيل الكلو رايد (PVC) أو عديد الإيثيلين المتشابك (XLPE). ويتم تصنيع هذا النوع من الكابلات بعدة خصائص ومواصفات فمنها الكابلات الأحادية أو الكابلات متعددة القلوب. وبحسب طلب العميل قد تكون هذه الكابلات مسلحة أو غير مسلحة، ومع أو من غير غلاف خارجي من الرصاص المقاوم للزيوت والمياه، وبأغلفة عادية أو مؤخره للحريق (FR)، وبأغلفة مؤخره للحريق، خفيفة الدخان، خالية من الهالوجين (LSHF).	من ١ كيلو فولت إلى ٣,٦ كيلو فولت	١,٥ ملم ٢ إلى ١,٠٠٠ ملم ٢	شبكات التوزيع الفرعي للطاقة في المدن وكذلك في دارات الجهد المنخفض لمشاريع النفط والغاز ومشروع محطات التوليد الكهربائية	الشركة وشركة المعادن والشركة الوطنية لصناعة الكابلات.
الكابلات ذات الجهد المتوسط	يتم تصنيع هذه الكابلات من النحاس أو الألمنيوم، ويتم عزلها بمادة عديد الإيثيلين المتشابك (XLPE) النقي. وتشمل منتجات المجموعة من هذه الكابلات على عدة أنواع وخصائص، فمنها الكابلات الأحادية والكابلات متعددة القلوب، وبحسب طلب العميل قد تكون هذه الكابلات مسلحة أو غير مسلحة، ومغلقة أو غير مغلقة بغلاف خارجي من الرصاص أو الألمنيوم مقاوم للزيوت والمياه. ومن الممكن أيضاً أن يتم إنتاجها بأغلفة عديد فينيل الكلو رايد (PVC)، و أغلفة مؤخره للحريق (FR)، أو أغلفة مؤخره للحريق، خفيفة الدخان، خالية من الهالوجين (LSHF)، وممانعة للماء جزئياً أو كلياً ومقاومة للزيوت.	من ٦ كيلو فولت وحتى ٢٢ كيلو فولت	٣٥ ملم ٢ إلى ١,٢٠٠ ملم ٢	التوزيع الثانوي للطاقة والربط بين محطات التوزيع في المدن	الشركة وشركة المعادن والشركة الوطنية لصناعة الكابلات
الكابلات ذات الجهد العالي	يتم تصنيع هذه الكابلات من النحاس أو الألمنيوم، ويتم عزلها بعد ذلك بمادة عديد الإيثيلين المتشابك (XLPE) فائقة النقاوة. وتكون الكابلات ذات الجهد العالي من النوع الأحادي. وتصنع المجموعة هذا النوع من الكابلات بمواصفات مختلفة، فمنها المغطاة بغلاف خارجي من مادة عديد الإيثيلين عالي الكثافة (HDPE)، ومنها أيضاً ما هو مغلف بغلاف خارجي من الرصاص المقاوم للزيوت، والمضاد للماء كلياً.	من ٢٢ كيلو فولت وحتى ٢٣٠ كيلو فولت	٣٠٠ ملم ٢ إلى ٣٠٠٠ ملم ٢	نقل الطاقة الكهربائية وتوزيعها داخل المدن	الشركة وشركة المعادن والشركة الوطنية لصناعة الكابلات
الكابلات ذات الجهد الفائق	يتم تصنيع هذه الكابلات من النحاس أو الألمنيوم، ويتم عزلها بعد ذلك بمادة عديد الإيثيلين المتشابك (XLPE) فائقة النقاوة. وتكون الكابلات ذات الجهد الفائق من النوع الأحادي. وتصنع المجموعة هذا النوع من الكابلات بمواصفات مختلفة، فمنها المغطاة بغلاف خارجي من مادة عديد الإيثيلين عالي الكثافة (HDPE)، ومنها أيضاً ما هو مغلف بغلاف خارجي من الرصاص المقاوم للزيوت، والمضاد للماء كلياً.	من ٢٣٠ كيلو فولت وحتى ٥٠٠ كيلو فولت	١,٠٠٠ ملم ٢ إلى ٢,٥٠٠ ملم ٢	نقل الطاقة الكهربائية وتوزيعها داخل المدن	الشركة وشركة المعادن والشركة الوطنية لصناعة الكابلات.

المنتج	وصف موجز للمنتج	الجهد الكهربائي	المقاس	الاستخدامات الرئيسية	الشركة المصنعة
الموصلات الهوائية	وهي موصلات (نواقل) غير مغلقة، يتم تصنيعها من النحاس أو الألمنيوم بالإضافة إلى خليط الألمنيوم ومن ثم يتم تقويتها بالحديد المجلفن أو المغلف بالألمنيوم.	لا ينطبق - تعتمد قدرة تحمل الموصل الهوائي على العوازل والأبراج في الشبكة	٣٥ ملم ٢ إلى ١٠٠٠ ملم ٢	نقل الطاقة لمسافات بعيدة وللربط بين المدن	الشركة وشركة الأسلاك المتخصصة.
الموصلات الهوائية المعزولة	يتم تصنيع هذا النوع من الكابلات من الألمنيوم أو النحاس، وتكون معزولة، وأحادية أو متعددة القلوب، وتستخدم للجهد المنخفض.	١,٢ كيلو فولت	١٠ ملم ٢ إلى ٣٠٠ ملم ٢	نقل وتوزيع الطاقة في المناطق الريفية	الشركة وشركة الأسلاك المتخصصة.
كابلات الهاتف النحاسية	يتم تصنيع هذه الكابلات من النحاس. تنتج المجموعة هذا النوع من الكابلات بمواصفات مختلفة فمنها الكابلات الأساسية، وهي التي توصل ما بين كباثن الاتصالات ومقاسم الاتصال المركزية، والكابلات الثانوية، التي توصل ما بين كباثن الاتصال والمنازل، والمعزولة بمادة عديد الإيثيلين (PE) بنوعيه المصمت أو الخلوي أو الأثين معاً، وتكون مع أو من غير حاجب معدني، ومسلحة أو غير مسلحة، ومن الممكن أن تحتوي على حشوة تتكون من مادة هلامية تعزلها عن أي تسريبات مائية في حال تعرض الكابل لضربات خارجية، ومنها أيضاً المغلفة بمادة عديد فينيل الكلورايد (PVC) والغلاف المؤخر للحريق (FR)، أو مادة مؤخرة للاشتعال، خفيفة الدخان، خالية من الهالوجين (LSHF)، ومنها كابلات خدمة التوصيل المعدة للتركيبات الهوائية أو المعدة للتركيب تحت الأرض. ويتراوح عدد أزواج الأسلاك التي تحتوي عليها هذه الكابلات ما بين اثنين حتى ٣٦٠٠ زوج.	لا ينطبق	٠,٤ ملم ٢ إلى ٠,٩ ملم ٢	شبكات الاتصالات	الشركة وشركة الكابلات الهاتفية.
كابلات الألياف البصرية	يتم تصنيع هذه الكابلات من الألياف البصرية. وتنتج المجموعة كابلات الألياف البصرية بأنواع ومواصفات عادية أو مسلحة، ومنها الداخلية والخارجية والمصنعة بأغلفة مؤخرة للاشتعال.	لا ينطبق	من ٤ وحدات إلى ٢٨٨ وحدة ألياف بصرية	شبكات الهاتف ونقل المعلومات على شكل موجات ضوئية	شركة الكابلات الهاتفية.
الكابلات المتخصصة	يتم تصنيع هذه الكابلات من النحاس. وتنتج المجموعة هذا النوع من الكابلات بمواصفات مختلفة وتستخدم في أغراض التحكم والقياس ومجالات الطاقة المتجددة وتكون معزولة بمادة عديد فينيل الكلورايد (PVC) ومادة عديد الإيثيلين (PE)، وبحسب طلب العميل قد تكون هذه الكابلات مسلحة أو غير مسلحة وبغلاف مؤخر للحريق (FR). وتأتي بشكل أحادي الطور ومتعددة الأزواج.	أقل من واحد كيلو فولت	١,٥ ملم ٢ إلى ١٦ ملم ٢	قطاع النفط والغاز والبتروكيماويات، والقطاع الصناعي، والموصلات لنقل الإشارة الكهربائية لأجهزة الاستشعار والتحكم الكهربائي.	شركة المعادن.

المصدر: الشركة

٢-١-٤ التطورات الرئيسية للمجموعة منذ تأسيسها

تمت الأعمال التصنيعية للمجموعة من خلال الشركة وشركة المعادن وشركة الأسلاك المتخصصة وشركة الكابلات الهاتفية والشركة الوطنية لصناعة الكابلات، ويوضح الجدول أدناه الإطار الزمني للأحداث الجوهرية التي شهدتها مصانع المجموعة منذ تأسيس الشركة وحتى تاريخ هذه النشرة.

الجدول (٥٤): أهم التطورات التصنيعية للمجموعة منذ بداية تأسيسها في عام ١٩٨٤م وحتى تاريخ هذه النشرة

العام	أهم التطورات
١٩٨٤م	<ul style="list-style-type: none"> تأسست الشركة في عام ١٩٨٤م، وأنشأت أول مصانعها، مصنع الكابلات رقم (١) بالتعاون مع شركة آيه إي جي كيبل الألمانية (AEG-KABEL) لتصنيع الكابلات ذات الجهد المنخفض بطاقة إنتاجية تقدر بما يقارب ١٢,٠٠٠ طن سنوياً من كابلات النحاس و ٥,٤٠٠ طن سنوياً من كابلات الألمنيوم. تم إنشاء المصنع المساند رقم (١) لإنتاج مركبات عديد فينيل الكلورايد (PVC) بطاقة إنتاجية قدرها ٩٠٠ طن سنوياً.
١٩٨٧م	<ul style="list-style-type: none"> تم إنشاء مصنع الكابلات رقم (٢) لإنتاج كابلات الجهد المتوسط والعالي، حيث يتطلب تصنيع هذه الكابلات بمعايير جودة مختلفة عن تصنيع كابلات الجهد المنخفض. تم البدء بإنتاج كابلات الجهد المتوسط والعالي حتى جهد يصل إلى ٦٩ كيلو فولت تحت إشراف مهندسي شركة آيه إي جي كيبل الألمانية (AEG-KABEL). تم رفع الطاقة الإنتاجية للكابلات المصنعة من النحاس من ١٢,٠٠٠ طن سنوياً إلى ١٩,٠٠٠ طن سنوياً. تم إضافة عدد من الآلات الصناعية لمصنع الكابلات رقم (١) لتوفير تنوع أكبر في منتجات الكابلات من حيث شكل الموصلات ونوعية حمايتها.
١٩٨٩م	<ul style="list-style-type: none"> تم رفع الطاقة الإنتاجية لكابلات الألمنيوم، وذلك لتلبية احتياجات الشركة السعودية للكهرباء واحتياجات السوق المحلية من موصلات وكابلات الألمنيوم لترتفع الطاقة الإنتاجية من ٥,٤٠٠ طن سنوياً إلى ٩,٦٠٠ طن سنوياً. تم إضافة خطوط جديدة لإنتاج الكابلات المغلفة بغلاف معدني من الرصاص، وذلك بإضافة خط جديد يعمل على تغليف الكابلات بغلاف معدني من الرصاص. إضافة خط جديد لرفع الطاقة الإنتاجية في المصنع المساند رقم (١) لإنتاج مركبات عديد فينيل الكلورايد (PVC) لتزيد طاقته الإنتاجية من ٩٠٠ طن سنوياً إلى ١,٦٥٠ طن سنوياً. تم إنشاء المصنع المساند رقم (٢) لإنتاج قضبان النحاس بطاقة إنتاجية قدرها ٨٠,٠٠٠ طن سنوياً.
١٩٩٠م	<ul style="list-style-type: none"> تم إنشاء المصنع المساند رقم (٤) لإنتاج البكرات الخشبية والحديدية الخاصة بالكابلات.
١٩٩٢م	<ul style="list-style-type: none"> تم إعادة تنظيم المصانع لتواكب توسعات المجموعة من خلال ضم مصنع الكابلات رقم (٢) والمصنع المساند رقم (١) لإنتاج مركبات عديد فينيل الكلورايد (PVC) والمصنع المساند رقم (٤) إلى مجمع المصانع المتكاملة للشركة السعودية الحديثة لصناعة المعادن والكابلات والبلاستيك. تم إضافة خطوط إنتاج لمصنع الكابلات رقم (٢) لتصنيع كابلات النحاس ورفع الطاقة الإنتاجية لمصانع المجموعة لتصبح طاقتها الإنتاجية مجتمعة بدأت المجموعة في إنتاج الكابلات ذات الجهد العالي لأول مرة بمقاس ٦٣٠ ملم و ٢مجم و جهد قدره ٦٩ كيلو فولت. تم إنشاء مصنع الكابلات رقم (٦) لإنتاج الكابلات الهاتفية لتلبية احتياجات شركة الاتصالات السعودية من كابلات الهاتف النحاسية بطاقة إنتاجية قدرها ٤,٨٠٠ طن سنوياً. تم إضافة خط إنتاج وعزل الكابلات ذات الجهد العالي بجهد قدره ٢٢٠ كيلو فولت بمقاس ٢,٠٠٠ ملم مع الآلات اللازمة لإنتاج هذه الكابلات. تم تحديث خطوط الإنتاج وزيادة الطاقة الإنتاجية في المصنع المساند رقم (١) لإنتاج مركبات عديد فينيل الكلورايد (PVC) من ١,٦٥٠ طن سنوياً إلى ٣,١٥٠ طن سنوياً.
١٩٩٤م	<ul style="list-style-type: none"> تم إنشاء مصنع الكابلات رقم (٤) المتخصص في صناعة الكابلات والأسلاك الكهربائية المنزلية، وذلك لتلبية احتياجات الأسواق المحلية من الأسلاك الكهربائية وكابلات المباني السكنية والكابلات المتخصصة كالكابلات المستخدمة في عمليات الري. وبلغت الطاقة الإنتاجية للمصنع ١٢,٠٠٠ طن سنوياً من النحاس. أصبحت الطاقة الإنتاجية لمصانع المجموعة ٤٢,٠٠٠ طن سنوياً من الأسلاك والكابلات المصنعة من النحاس و بقيت الطاقة الإنتاجية للكابلات والنواقل المصنعة من الألمنيوم عند ٩,٦٠٠ طن سنوياً. تم إبرام اتفاقية «معرفة فنية» مع شركة بروغ كيبل السويسرية (Brugg Kabel) للبدء بإنتاج كابلات الجهد العالي بجهد يصل إلى ١٣٢ كيلو فولت وبمقاس ٢,٠٠٠ ملم. تم إنتاج أول كابلات ذات الجهد العالي بجهد ١٣٢ كيلو فولت من مقاس ١,٦٠٠ ملم.
١٩٩٥م	<ul style="list-style-type: none"> تم إنشاء مصنع الكابلات رقم (٧) لإنتاج كابلات الألياف البصرية بالتعاون مع شركة نوكيا ماليفير الفنلندية (Nokia Mallifier) لشراء آلات ومعدات متخصصة في إنتاج كابلات الألياف البصرية وبطاقة إنتاجية قدرها ٢٤٠,٠٠٠ كم سنوياً من الألياف البصرية. تم إنشاء مصنع الكابلات رقم (٥) لإنتاج الموصلات الهوائية وذلك لتلبية احتياجات السوق والمشاركة في توفيرها لدعم الشبكة الكهربائية للمملكة ودول مجلس التعاون الخليجي بطاقة إنتاجية للنواقل المصنعة من الألمنيوم وخليط الألمنيوم تبلغ ١٥,٠٠٠ طن سنوياً لتزيد الطاقة الإنتاجية من ٩,٦٠٠ طن سنوياً إلى ٢٤,٦٠٠ طن سنوياً من الكابلات والموصلات المصنعة من الألمنيوم.
١٩٩٧م	<ul style="list-style-type: none"> تم البدء في تنفيذ مشاريع الجهد العالي، وهي عبارة عن مشاريع مقاولات كهربائية والتي تشمل أعمال التصميم والتوريد وتركيب كابلات لمشاريع النقل حتى ١٣٢ كيلو فولت.

العام	أهم التطورات
١٩٩٨م	<ul style="list-style-type: none"> تم رفع الطاقة الإنتاجية للكابلات ذات الجهد المتوسط والعالي لمصانع المجموعة من ٤٢,٠٠٠ طن سنوياً إلى ٧١,٨٠٠ طن سنوياً من الكابلات المصنعة من النحاس وبقية الطاقة الإنتاجية للكابلات والنواقل المصنعة من الألمنيوم عند ٢٤,٦٠٠ طن سنوياً. تم زيادة الطاقة الإنتاجية لعمليات السحب والجدل والتغليف الخارجي في كل من مصانع الكابلات رقم (١) ورقم (٢). تم إضافة أول محطة توليد نيتروجين (CV Line) لتلبية احتياجات خطوط إنتاج الكابلات ذات الجهد المتوسط والعالي من النيتروجين النقي. تم إضافة خط جديد لإنتاج مواد عديد فينيل الكلورايد (PVC) الخام إلى المصنع المساند رقم (١) التابع للشركة، لترتفع الطاقة الإنتاجية لذلك المصنع من ٣,١٥٠ طن سنوياً إلى ٢٤,٠٠٠ طن سنوياً.
٢٠٠٠م	<ul style="list-style-type: none"> تم إضافة خط جديد لإنتاج عديد فينيل الكلورايد الخام إلى مصنع المصنع المساند رقم (١) التابع للشركة لتصبح طاقته الإنتاجية ٣٦,٠٠٠ طن سنوياً. تم إضافة خطوط إنتاج إضافية في المصانع التابعة للمجموعة لتصبح الطاقة الإنتاجية لمصانع المجموعة ٩٨,٢٠٠ طن سنوياً من الكابلات المصنعة من النحاس و ٣٧,٢٠٠ طن سنوياً من الكابلات والنواقل المصنعة من الألمنيوم.
٢٠٠١م	<ul style="list-style-type: none"> تم إنشاء مصنع الكابلات رقم (٨) في إمارة الشارقة في دولة الإمارات العربية المتحدة لتصنيع كابلات الجهد المنخفض والمتوسط والعالي والأسلاك الكهربائية المنزلية، وبطاقة إنتاجية تصل إلى ٢١,٠٠٠ طن سنوياً من الكابلات المصنعة من النحاس والألمنيوم.
٢٠٠٣م	<ul style="list-style-type: none"> تم البدء بتنفيذ مشاريع الجهد العالي خارج المملكة، ابتداءً من دولة قبرص وتبعها عدة مشاريع في دولة الإمارات العربية المتحدة.
٢٠٠٥م	<ul style="list-style-type: none"> تم تحديث خطوط الإنتاج لزيادة الطاقة الإنتاجية لموصلات الألمنيوم الخاصة بالنواقل الهوائية بطاقة إضافية تبلغ ١١,٤٠٠ طن سنوياً لتصبح الطاقة الإنتاجية ٤٨,٦٠٠ طن سنوياً من النواقل المصنعة من الألمنيوم. تم زيادة آلات التغليف بالبرصاف في مصنع الكابلات رقم (٢).
٢٠٠٨م	<ul style="list-style-type: none"> تم إضافة خطوط إنتاج جديدة لمصانع المجموعة لرفع الطاقة الإنتاجية لكابلات ذات الجهد المتوسط وذات الجهد العالي. تم إضافة محطة ثانية لتوليد النيتروجين (CV Line).
٢٠٠٩م	<ul style="list-style-type: none"> تم إنشاء مصنع الكابلات رقم (٣) لإنتاج كافة أنواع الكابلات ذات الجهد المنخفض والمتوسط والعالي، إضافة إلى تصنيع قضبان النحاس، وقد تم إنشاء أحدث المختبرات والأجهزة الخاصة بفحص المنتجات. تم زيادة إجمالي الطاقة الإنتاجية لمصانع المجموعة من ٩٨,٢٠٠ طن سنوياً إلى ١٢٧,٠٠٠ طن سنوياً للكابلات المصنوعة من النحاس وزيادة الطاقة الإنتاجية للكابلات والنواقل المصنعة من الألمنيوم من ٣٧,٢٠٠ طن سنوياً إلى ٥٠,٤٠٠ طن سنوياً. تم إضافة بعض الآلات على خطوط الألياف البصرية في مصنع الكابلات رقم (٧) لتصبح الطاقة الإنتاجية ١,١ مليون كم من كابلات الألياف البصرية.
٢٠١٠م	<ul style="list-style-type: none"> تمت زيادة خطوط الإنتاج في مصانع المجموعة لرفع الطاقة الإنتاجية للكابلات ذات الجهد المتوسط والعالي مع الآلات اللازمة لإكمال تصنيع هذه الكابلات بما فيها الكابلات المغلفة بالبرصاف. بقيت الطاقة الإنتاجية لمصانع المجموعة ١٢٧,٠٠٠ طن سنوياً من كابلات النحاس وزيادة الطاقة الإنتاجية للكابلات المصنعة من الألمنيوم من ٥٠,٤٠٠ طن سنوياً إلى ٦٤,٨٠٠ طن سنوياً. تم إنشاء المصنع المساند رقم (٥) لإنتاج مواد عديد الإيثيلين المتشابك للكابلات ذات الجهد المنخفض (LV-XLPE) والمواد المؤخرة للاشتعال قليلة الدخان الخالية من الهالوجين (LSHF) حسب المواصفات العالمية وتلبية لاحتياجات السوق من الكابلات الأكثر أماناً ضد الحرائق بطاقة إنتاجية قدرها ١٣,٢٠٠ طن سنوياً.
٢٠١٢م	<ul style="list-style-type: none"> تم استبدال خط إنتاج قضبان النحاس القديم بخط إنتاج جديد في المصنع المساند رقم (٢) وبطاقة إنتاجية قدرها ١٢٠,٠٠٠ طن سنوياً من قضبان النحاس. تم تحديث خطوط الإنتاج في مصانع المجموعة لرفع الطاقة الإنتاجية للكابلات ذات الجهد المتوسط والعالي. تم إضافة المصنع المساند رقم (٦) لإنتاج خيوط الحشو من مادة عديد البروبيلين (PP) لتلبية احتياجات كابلات الجهد المنخفض والمتوسط بطاقة إنتاجية تبلغ ٤٠٢٠ طن سنوياً.
٢٠١٤م	<ul style="list-style-type: none"> تم إبرام اتفاقية «معرفة فنية» مع شركة بروغ كيبيل السويسرية (Brugg Kabel)، لإنتاج كابلات الجهد الفائق حتى ٥٠٠ كيلو فولت، وتم إضافة خطوط الإنتاج في المصانع لرفع الطاقة الإنتاجية لإنتاج الكابلات ذات الجهد العالي والفائق بجهد يصل إلى ٥٠٠ كيلو فولت ومقاس ٣,٠٠٠ ملم^٢. قامت المجموعة بإنتاج أول عينة من الكابلات ذات الجهد الفائق بجهد يصل إلى ٥٠٠ كيلو فولت. تم إضافة خط جديد لرفع الطاقة الإنتاجية لمادة عديد فينيل الكلورايد (PVC) إلى المصنع المساند رقم (١) التابع للشركة لتزيد طاقته الإنتاجية من ٣٦,٠٠٠ طن سنوياً إلى ٦٠,٠٠٠ طن سنوياً. تم تحديث خطوط الإنتاج في المصنع المساند رقم (٦) الخاص بتصنيع خيوط عديد البروبيلين (PP) ورفع الطاقة الإنتاجية لتلبية احتياجات الكابلات ذات الجهد المنخفض والمتوسط من خيوط الحشو بطاقة إنتاجية تبلغ ٤,٠٢٠ طن سنوياً لتصبح إجمالي الطاقة الإنتاجية ٨,٠٤٠ طن سنوياً. إضافة خط جديد للمصنع المساند رقم (٢) ورفع الطاقة الإنتاجية للقضبان النحاسية بطاقة إنتاجية تبلغ ٢٤,٠٠٠ طن سنوياً لتصبح طاقته الإنتاجية ١٤٤,٠٠٠ طن سنوياً. تم إضافة خطوط إنتاج جديدة لعمليات السحب والجدل في مصنع الكابلات رقم (٢). تم إنشاء المصنع المساند رقم (٣) لإنتاج قضبان وقوابل الألمنيوم بطاقة إنتاجية تبلغ ٣٦,٠٠٠ طن سنوياً. تم توسعة مصنع البكر ليشمل إنتاج البكرات المعدنية وذلك لتلبية احتياجات مصانع المجموعة من البكرات الحديدية المستخدمة في لف الكابلات. تم زيادة إجمالي الطاقة الإنتاجية لمصانع المجموعة من ١٢٧,٠٠٠ طن سنوياً إلى ١٦٢,٠٠٠ طن سنوياً للكابلات المصنوعة من النحاس، ومن ٦٤,٨٠٠ طن سنوياً إلى ٨٠,٤٠٠ طن سنوياً من الكابلات والموصلات الهوائية المصنعة من الألمنيوم. تم إنشاء وتوريد مختبرات متكاملة ذات مواصفات عالمية ومزودة بأحدث المعدات الفنية وذلك لفحص الكابلات ذات الجهد الفائق بجهد يصل إلى ٥٠٠ كيلو فولت، واختبار الطراز (Type Test) واختبار نظام الكابل (System Type Test).

العام	أهم التطورات
٢٠١٥م	تمت إضافة خط جديد للمصنع المساند رقم (٣) وذلك بزيادة الطاقة الإنتاجية بواقع ٢٤,٠٠٠ طن سنوياً لتصبح طاقته الإنتاجية الإجمالية ٦٠,٠٠٠ طن سنوياً.
٢٠١٦م	تمت إضافة خط ثالث من قضبان الألمنيوم بطاقة إنتاجية قدرها ٣٠,٠٠٠ طن سنوياً لتصبح الطاقة إنتاجية للمصنع ٩٠,٠٠٠ طن سنوياً من قضبان الألمنيوم. تمت إضافة خط جديد لتصنيع قضبان النحاس بطاقة إنتاجية قدرها ٩٠,٠٠٠ طن سنوياً لتصبح الطاقة الإنتاجية الإجمالية من قضبان النحاس ٢٣٤,٠٠٠ طن سنوياً. تمت زيادة إجمالي الطاقة الإنتاجية لمصانع المجموعة لتصبح ٢٦٤,٦ ألف طن من الكابلات والأسلاك الكهربائية.
٢٠١٧م	تطوير خط الإنتاج السابع والثامن من مصنع الكابلات رقم (٢) تمهيداً لتصنيع كابلات الجهد الفائق بسرعات أعلى. الاستحواذ على شركة الرواد لإنتاج الأسلاك والقابلات الكهربائية المحدودة. افتتاح مكتب تمثيلي في الجمهورية الأردنية الهاشمية. الحصول على شهادات المطابقة من هيئة الإمارات للمواصفات والمقاييس في مجال صناعة الكابلات الكهربائية. حصول المجموعة على شهادة التزام صادرة من يو إل (UL) وشهادات المطابقة للأسلاك الأمريكية (٦٠٠ فولت).
٢٠١٨م	توسعة مصنع الكابلات رقم (٩). البدء في تصدير منتجات المجموعة إلى قارتي أستراليا وأمريكا الجنوبية. تأسيس الشركة العراقية الوطنية لصناعة القابلات. الحصول على شهادة اعتماد من بري قولبل لمتد (BRE Global Ltd) للكابلات المقاومة للحريق للسلك المفرد.
٢٠١٩م	تفعيل خطوط الإنتاج المتعلقة بالنواقل الهوائية للصلب المغلف بالألمنيوم (ACS). تأسيس شركة كابلات الرياض المصرية للأعمال الكهربائية. اختبار كابلات الجهد الفائق (٢٨٠ كيلو فولت) من كيما لابروتوريز (KEMA Laboratories) والحصول على التأهيل من الشركة السعودية للكهرباء لهذا المنتج. اختبار كابلات الجهد العالي (المحسنة بسماكة عزل أقل) لجهود ١١٠-١١٥-١٢٢ كيلو فولت حتى مقاس ١,٢٠٠ مم من كيما لابروتوريز (KEMA Laboratories) والحصول على التأهيل من الشركة السعودية للكهرباء لهذا المنتج. اختبار كابلات الجهد المتوسط (المحسنة بدون تسليح) لجهود ١٥ و ٢٣ كيلو فولت من قبل معمل الجهد العالي في جامعة الملك سعود والحصول على التأهيل من الشركة السعودية للكهرباء لهذا المنتج.
٢٠٢٠م	حصول الشركة الوطنية لصناعة الكابلات على شهادة تأهيل لكابلات الجهد العالي في دولة جنوب أفريقيا من سابز كوميرشال (SABS Commercial). الحصول على شهادة صادرة من يو إل (UL) لتأهيل كابلات اللوحات الشمسية. الحصول على شهادة اعتماد من بريتيش أبروفال سيرفيسز فور كيبلز (BASEC) لكابلات اللوحات الكهربائية بدرجة حرارة ١٠٥ ° مئوية. الحصول على شهادة مطابقة (ISO ٢٠١٦:٢٧٠٠١) لمكافحة الرشوة والفساد من بيرفكشن كومتمنت (Perfection Commitment). حصول الشركة الوطنية لصناعة الكابلات على شهادة الامتثال لمعايير الاتحاد الأوروبي لخلو منتجاتها من المواد الخطرة. اختبار كامل منتجات مصنع الكابلات رقم (٩) والحصول على التأهيل من وزارة الكهرباء العراقية وكافة شركات توزيع الكهرباء العراقية. الحصول على تأهيل كابلات الضغط العالي (٦٦ كيلو فولت) من قبل الشركة المصرية للكهرباء. تأهيل منتجات جديدة من كابلات الألياف البصرية المطلوبة في السوق السعودي. الحصول على شهادة اعتماد من بريتيش أبروفال سيرفيسز فور كيبلز (BASEC) للكابلات المقاومة للحريق بمختلف أنواعها.
٢٠٢١م	توسعة مصنع الكابلات رقم (٩) لزيادة إنتاجية النواقل الهوائية. إضافات آلات التغليف بالألمنيوم لكابلات الجهد الفائق. شراء مختبر الضغط العالي (٧٥٠ كيلو فولت) والآلات لزيادة الطاقة الإنتاجية لكابلات الجهد العالي. توسعة شهادات المطابقة من هيئة المواصفات والمقاييس السعودية لتشمل الأسلاك الأمريكية (٦٠٠ فولت) والكابلات المرنة. الحصول على شهادة يو إل (UL) لتأهيل كابلات التحكم لقطاع النفط والغاز.
٢٠٢٢م	تأسيس شركة الخليج والرياض لصناعة الأسلاك والكابلات الكهربائية والالكترونية في دولة الكويت. الحصول على اعتماد من قبل المجلس الوطني للاعتماد (إيجاك) كمختبر اختبار تابع لجهة خارجية. الحصول على شهادات المطابقة من بريتيش أبروفال سيرفيسز فور كيبلز (BASEC) لكابلات الجهد المنخفض الخاصة بالمواصفات البريطانية.

المصدر: الشركة

* تجدر الإشارة إلى أن الطاقة الإنتاجية للمصانع تعتمد على نوعية المنتجات المصنعة من قبل المجموعة (من الألمنيوم أو من النحاس) والتي يتم تحديدها بحسب طلبات العملاء.

٣-١-٤ تفاصيل عن المنشآت التصنيعية التابعة للمجموعة

١-٣-١-٤ المصانع التابعة للشركة

تقوم الشركة بتنفيذ أعمالها التصنيعية عبر مصنع الكابلات رقم (١) ومصنع الكابلات رقم (٣) الوارد تفصيلهما أدناه.

أ- **مصنع الكابلات رقم (١):** تم تأسيس مصنع الكابلات رقم (١) في عام ١٩٨٤م في المدينة الصناعية الثانية في مدينة الرياض على أرض مساحتها ٢٣٦,٠٠٠م^٢. وينتج مصنع الكابلات رقم (١) الكابلات ذات الجهد المنخفض التي يصل جهدها حتى ٢,٦ كيلو فولت بالإضافة إلى كابلات الجهد المتوسط والعالي التي يصل جهدها حتى ٢٢٠ كيلو فولت، وبطاقة إنتاجية تبلغ ٥٤,٨٦٥ طن سنوياً. وتقوم المجموعة من خلال مصنع الكابلات رقم (١) بالتصنيع التجريبي للكابلات ذات الجهد الفائق والتي يصل جهدها حتى ٥٠٠ كيلو فولت. والجدير بالذكر أن مصنع الكابلات رقم (١) مرخص بموجب ترخيص صناعي صادر من وزارة الصناعة والثروة المعدنية برقم ٤٢١١٠٢١٠٩٧٢٧ وتاريخ ٤٤٢/٠٦/٠٥هـ (الموافق ٢٠٢١/٠١/١٨م)، وترخيص تشغيلي صادر من الهيئة السعودية للمدن الصناعية ومناطق التقنية برقم ٥٧٨١٤٤٤١١٠٢٧٢١٨ وتاريخ ١٤٤٤/٠١/١٠هـ (الموافق ٢٠٢٢/٠٨/٠٧م). ووفقاً للترخيص الصناعي، يقوم مصنع الكابلات رقم (١) بصناعة المنصات الخشبية، ومصنوعات معدنية عادية غير حديدية، يشمل (أسلاك، مواسير، أنابيب، مساحيق، أوراق، صفائح... الخ)، وصناعة الأسلاك والكابلات المعزولة المصنوعة من النحاس.

ب- **مصنع الكابلات رقم (٣):** تم تأسيس مصنع الكابلات رقم (٣) في عام ٢٠٠٩م في المدينة الصناعية الثانية في مدينة الرياض على أرض مساحتها ٢٢٨٩,٠٠٠م^٢. وينتج مصنع الكابلات رقم (٣) الكابلات ذات الجهد المنخفض التي يصل جهدها حتى ٢,٦ كيلو فولت والكابلات ذات الجهد المتوسط والعالي والفائق، وبطاقة إنتاجية تبلغ ٥١,٠٨٢ طن سنوياً. والجدير بالذكر أن مصنع الكابلات رقم (٣) مرخص بموجب ترخيص صناعي صادر من وزارة الصناعة والثروة المعدنية برقم ٤٢١١٠٢١٠٩٧٢٧ وتاريخ ١٤٤٢/٠٦/٠٥هـ (الموافق ٢٠٢١/٠١/١٨م) وترخيص تشغيلي صادر من الهيئة السعودية للمدن الصناعية ومناطق التقنية برقم ١٣٥٦١١٤٤٤٢١٨٠٢٨٢٩٦ وتاريخ ١٤٤٤/٠٢/١٨هـ (الموافق ٢٠٢٢/٠٩/١٤م). ووفقاً للترخيص الصناعي، يقوم مصنع الكابلات رقم (٣) بصناعة المنصات الخشبية، ومصنوعات معدنية عادية غير حديدية، يشمل (أسلاك، مواسير، أنابيب، مساحيق، أوراق، صفائح... الخ)، وصناعة الأسلاك والكابلات المعزولة المصنوعة من النحاس.

٢-٣-١-٤ المصانع التابعة لشركة المعادن

تقوم شركة المعادن بتنفيذ أعمالها التصنيعية من خلال مصنع الكابلات رقم (٢) وستة (٦) مصانع مساندة أعمال المجموعة التصنيعية الوارد تفصيلها أدناه.

أ- **مصنع الكابلات رقم (٢):** تم تأسيس مصنع الكابلات رقم (٢) في عام ١٩٨٧م في المدينة الصناعية الثانية في مدينة الرياض على أرض مساحتها ٢٣٢,٠٠٠م^٢. وينتج مصنع الكابلات رقم (٢) الكابلات ذات الجهد المتوسط والعالي وكابلات الجهد الفائق حتى ٥٠٠ كيلو فولت، وبطاقة إنتاجية تبلغ ٣٤,٨٠٠ طن سنوياً. والجدير بالذكر أن مصنع الكابلات رقم (٢) مرخص بموجب ترخيص صناعي صادر من وزارة الصناعة والثروة المعدنية برقم ٤٢١١٠٢١١١٧٦ وتاريخ ١٤٤٢/٠٨/٠٤هـ (الموافق ٢٠٢١/٠٣/١٧م) وترخيص تشغيلي صادر من الهيئة السعودية للمدن الصناعية ومناطق التقنية برقم ٥٧٨١٤٤٤١١٠٢٧٢٢٢ وتاريخ ١٤٤٤/٠١/١٠هـ (الموافق ٢٠٢٢/٠٨/٠٧م). ووفقاً للترخيص الصناعي، يقوم مصنع الكابلات رقم (٢) بصناعة المنصات الخشبية، ومصنوعات معدنية عادية غير حديدية، يشمل (أسلاك، مواسير، أنابيب، مساحيق، أوراق، صفائح... الخ)، وصناعة صفائح وألواح ولفائف شريطية وقضبان وأسلاك ومقاطع بكافة أشكالها، وأنشطة أخرى لصناعة اللدائن، صناعة الحبال العادية المصنوعة من الألياف النسيجية، صناعة منتجات معدنية تامة وشبه تامة الصنع بالطرق، أو الكبس، أو السبك والدفنة، أنشطة أخرى لصناعة العدد الآلية، صناعة الأسلاك والكابلات المعزولة المصنوعة من النحاس، صهر ودرفلة وسحب وتنقية وسبك النحاس وخلائطه، مصنوعات معدنية عادية غير حديدية، يشمل (أسلاك، مواسير، أنابيب، مساحيق، أوراق، صفائح... الخ)، صناعة آلات الرفع والمناولة والتحميل، يشمل (المصاعد وروافع السوائل والناقلات والتفريك)، صناعة مشابك تثبيت معدنية، يشمل (المسامير والدبابيس والصواميل والحلقات بأنواعها)، صناعة الأسلاك والكابلات المعزولة المصنوعة من النحاس، صناعة البلاستيك (اللدائن) في أشكالها الأولية، صناعة البولي أثيلين.

- ب- **المصنع المساند رقم (١):** تم تأسيس المصنع المساند رقم (١) في عام ١٩٨٤م في المدينة الصناعية الثانية في مدينة الرياض على أرض مساحتها تبلغ ٢٤,٩٠٦ م^٢ وينتج المصنع المساند رقم (١) حبيبات عديد فينيل الكلورايد (PVC)، وهي حبيبات بلاستيكية تستخدم كمادة عازلة وكحشو وكغلاف خارجي للأسلاك والكابلات، وبطاقة إنتاجية تبلغ ٦٠,٠٠٠ طن سنوياً. والجدير بالذكر أن المصنع المساند رقم (١) مرخص بموجب ترخيص صناعي صادر من وزارة الصناعة والثروة المعدنية برقم ٤٢١١٠٢١١١١٧٦ بتاريخ ٤٤٤٢/٠٨/٠٤هـ (الموافق ٢٠٢١/٠٣/١٧م) وترخيص تشغيلي صادر من الهيئة السعودية للمدن الصناعية ومناطق التقنية برقم ٥٧٨١٤٤٤١١٠٢٧٢٣٠ بتاريخ ٥٧٨١٤٤٤/٠١/١٠هـ (الموافق ٢٠٢٢/٠٨/٠٧م). ووفقاً للترخيص الصناعي، يقوم المصنع المساند رقم (١) بصناعة المنصات الخشبية، ومصنوعات معدنية عادية غير حديدية، يشمل (أسلاك، مواسير، أنابيب، مساحيق، أوراق، صفائح... الخ)، وصناعة صفائح وألواح ولفائف شريطية وقضبان وأسياخ وزوايا وأسلاك ومقاطع بكافة أشكالها، وأنشطة أخرى لصناعة اللدائن، صناعة الحبال العادية المصنوعة من الألياف النسيجية، صناعة منتجات معدنية تامة وشبه تامة الصنع بالطرق، أو الكبس، أو السبك والدلفنة، أنشطة أخرى لصناعة العدد الآلية، صناعة الأسلاك والكابلات المعزولة المصنوعة من النحاس، صهر ودرفلة وسحب وتنقية وسبك النحاس وخلأطه، مصنوعات معدنية عادية غير حديدية، يشمل (أسلاك، مواسير، أنابيب، مساحيق، أوراق، صفائح... الخ)، صناعة آلات الرفع والمناولة والتحميل، يشمل (المصاعد وروافع السوائل والناقلات والتفريك)، صناعة مشابك تثبيت معدنية، يشمل (المسامير والدبابيس والصواميل والحلقات بأنواعها)، صناعة الأسلاك والكابلات المعزولة المصنوعة من النحاس، صناعة البلاستيك (اللدائن) في أشكالها الأولية، صناعة البولي أثيلين.
- ج- **المصنع المساند رقم (٢):** تم تأسيس المصنع المساند رقم (٢) في عام ١٩٨٩م في المدينة الصناعية الثانية في مدينة الرياض على أرض مساحتها تبلغ ٢١٥,١٨٤ م^٢ وينتج المصنع المساند رقم (٢) قضبان النحاس المستخدمة في تصنيع الكابلات والأسلاك الكهربائية، وبطاقة إنتاجية تبلغ ١٤٤,٠٠٠ طن سنوياً. والجدير بالذكر أن المصنع المساند رقم (٢) مرخص بموجب ترخيص صناعي صادر من وزارة الصناعة والثروة المعدنية برقم ٤٢١١٠٢١١١١٧٦ بتاريخ ٤٤٤٢/٠٨/٠٤هـ (الموافق ٢٠٢١/٠٣/١٧م) وترخيص تشغيلي صادر من الهيئة السعودية للمدن الصناعية ومناطق التقنية برقم ١٣٥٦١١٤٤٤٢١٨٠٢٨٢٩٦ بتاريخ ١٣٥٦١١٤٤٤٢/٠٢/١٨هـ (الموافق ٢٠٢٢/٠٩/١٤م). ووفقاً للترخيص الصناعي، يقوم المصنع المساند رقم (٢) بصناعة المنصات الخشبية، ومصنوعات معدنية عادية غير حديدية، يشمل (أسلاك، مواسير، أنابيب، مساحيق، أوراق، صفائح... الخ)، وصناعة صفائح وألواح ولفائف شريطية وقضبان وأسياخ وزوايا وأسلاك ومقاطع بكافة أشكالها، وأنشطة أخرى لصناعة اللدائن، صناعة الحبال العادية المصنوعة من الألياف النسيجية، صناعة منتجات معدنية تامة وشبه تامة الصنع بالطرق، أو الكبس، أو السبك والدلفنة، أنشطة أخرى لصناعة العدد الآلية، صناعة الأسلاك والكابلات المعزولة المصنوعة من النحاس، صهر ودرفلة وسحب وتنقية وسبك النحاس وخلأطه، مصنوعات معدنية عادية غير حديدية، يشمل (أسلاك، مواسير، أنابيب، مساحيق، أوراق، صفائح... الخ)، صناعة آلات الرفع والمناولة والتحميل، يشمل (المصاعد وروافع السوائل والناقلات والتفريك)، صناعة مشابك تثبيت معدنية، يشمل (المسامير والدبابيس والصواميل والحلقات بأنواعها)، صناعة الأسلاك والكابلات المعزولة المصنوعة من النحاس، صناعة البلاستيك (اللدائن) في أشكالها الأولية، صناعة البولي أثيلين.
- د- **المصنع المساند رقم (٣):** تم تأسيس المصنع المساند رقم (٣) في عام ٢٠١٤م في المدينة الصناعية الثانية في مدينة الرياض على أرض مساحتها تبلغ ٢١٤,٠١٨ م^٢ وينتج المصنع المساند رقم (٣) قضبان من الألمنيوم المستخدمة في تصنيع الكابلات والأسلاك الكهربائية، وبطاقة إنتاجية تبلغ ٦٠,٠٠٠ طن سنوياً. والجدير بالذكر أن المصنع المساند رقم (٣) مرخص بموجب ترخيص صناعي صادر من وزارة الصناعة والثروة المعدنية برقم ٤٢١١٠٢١١١١٧٦ بتاريخ ٤٤٤٢/٠٨/٠٤هـ (الموافق ٢٠٢١/٠٣/١٧م)، وترخيص تشغيلي صادر من الهيئة السعودية للمدن الصناعية ومناطق التقنية برقم ١٣٥٦١١٤٤٤٢١٨٠٢٨٢٩٦ بتاريخ ١٣٥٦١١٤٤٤٢/٠٢/١٨هـ (الموافق ٢٠٢٢/٠٩/١٤م). ووفقاً للترخيص الصناعي، يقوم المصنع المساند رقم (٣) بصناعة المنصات الخشبية، ومصنوعات معدنية عادية غير حديدية، يشمل (أسلاك، مواسير، أنابيب، مساحيق، أوراق، صفائح... الخ)، وصناعة صفائح وألواح ولفائف شريطية وقضبان وأسياخ وزوايا وأسلاك ومقاطع بكافة أشكالها، وأنشطة أخرى لصناعة اللدائن، صناعة الحبال العادية المصنوعة من الألياف النسيجية، صناعة منتجات معدنية تامة وشبه تامة الصنع بالطرق، أو الكبس، أو السبك والدلفنة، أنشطة أخرى لصناعة العدد الآلية، صناعة الأسلاك والكابلات المعزولة المصنوعة من النحاس، صهر ودرفلة وسحب وتنقية وسبك النحاس وخلأطه، مصنوعات معدنية عادية غير حديدية، يشمل (أسلاك، مواسير، أنابيب، مساحيق، أوراق، صفائح... الخ)، صناعة آلات الرفع والمناولة والتحميل، يشمل (المصاعد وروافع السوائل والناقلات والتفريك)، صناعة مشابك تثبيت معدنية، يشمل (المسامير والدبابيس والصواميل والحلقات بأنواعها)، صناعة الأسلاك والكابلات المعزولة المصنوعة من النحاس، صناعة البلاستيك (اللدائن) في أشكالها الأولية، صناعة البولي أثيلين.

- ٥- **المصنع المساند رقم (٤):** تم تأسيس المصنع المساند رقم (٤) في عام ١٩٩٠م، في المدينة الصناعية الثانية في مدينة الرياض على أرض مساحتها تبلغ ٢٠٠,٠٠٠م^٢، وينتج المصنع المساند رقم (٤) البكرات الخشبية والحديدية المستخدمة في نقل وتخزين الكابلات والأسلاك الكهربائية، وبطاقة إنتاجية تبلغ ١٦٥,٠٠٠ بكرة سنوياً. والجدير بالذكر أن المصنع المساند رقم (٤) مرخص بموجب ترخيص صناعي صادر من وزارة الصناعة والثروة المعدنية برقم ٤٢١١٠٢١١١١٧٦ وتاريخ ٤٤٤٢/٠٨/٠٤هـ (الموافق ٢٠٢١/٠٣/١٧م)، وترخيص تشغيلي صادر من الهيئة السعودية للمدن الصناعية ومناطق التقنية برقم ٥٧٨١٤٤٤١١٠٠٢٧٢٢٢ بتاريخ ٥٧٨١٤٤٤/٠١/١٠هـ (الموافق ٢٠٢٢/٠٨/٠٧م). ووفقاً للترخيص الصناعي، يقوم المصنع المساند رقم (٤) بصناعة المنصات الخشبية، ومصنوعات معدنية عادية غير حديدية، يشمل (أسلاك، مواسير، أنابيب، مساحيق، أوراق، صفائح... الخ)، وصناعة صفائح وألواح ولفائف شريطية وقضبان وأسياخ وزوايا وأسلاك ومقاطع بكافة أشكالها، وأنشطة أخرى لصناعة اللدائن، صناعة الحبال العادية المصنوعة من الألياف النسيجية، صناعة منتجات معدنية تامة وشبه تامة الصنع بالطرق، أو الكبس، أو السبك والدلفنة، أنشطة أخرى لصناعة العدد الآلية، صناعة الأسلاك والكابلات المعزولة المصنوعة من النحاس، صهر ودرفلة وسحب وتنقية وسبك النحاس وخلأطه، مصنوعات معدنية عادية غير حديدية، يشمل (أسلاك، مواسير، أنابيب، مساحيق، أوراق، صفائح... الخ)، صناعة آلات الرفع والمناولة والتحميل، يشمل (المصاعد وروافع السوائل والناقلات والتفريغ)، صناعة مشابك تثبيت معدنية، يشمل (المسامير والدبابيس والصواميل والحلقات بأنواعها)، صناعة الأسلاك والكابلات المعزولة المصنوعة من النحاس، صناعة البلاستيك (اللدائن) في أشكالها الأولية، صناعة البولي أثيلين.
- ٥- **المصنع المساند رقم (٥):** تم تأسيس المصنع المساند رقم (٥) في عام ٢٠١٤م في المدينة الصناعية الثانية في مدينة الرياض على أرض مساحتها تبلغ ٢٣٥,٥٠٠م^٢، وينتج المصنع المساند رقم (٥) حبيبات عديد الإيثيلين المتشابك (XLPE) المستخدمة في تصنيع الكابلات والأسلاك الكهربائية، وبطاقة إنتاجية تبلغ ١٣,٢٠٠ طن سنوياً. والجدير بالذكر أن المصنع المساند رقم (٥) مرخص بموجب ترخيص صناعي صادر من وزارة الصناعة والثروة المعدنية برقم ٤٢١١٠٢١١١١٧٦ وتاريخ ٤٤٤٢/٠٨/٠٤هـ (الموافق ٢٠٢١/٠٣/١٧م)، وترخيص تشغيلي صادر من الهيئة السعودية للمدن الصناعية ومناطق التقنية برقم ٥٧٨١٤٤٤١١٠٠٢٧٢٣٠ بتاريخ ٥٧٨١٤٤٤/٠١/١٠هـ (الموافق ٢٠٢٢/٠٨/٠٧م). ووفقاً للترخيص الصناعي، يقوم المصنع المساند رقم (٥) بصناعة المنصات الخشبية، ومصنوعات معدنية عادية غير حديدية، يشمل (أسلاك، مواسير، أنابيب، مساحيق، أوراق، صفائح... الخ)، وصناعة صفائح وألواح ولفائف شريطية وقضبان وأسياخ وزوايا وأسلاك ومقاطع بكافة أشكالها، وأنشطة أخرى لصناعة اللدائن، صناعة الحبال العادية المصنوعة من الألياف النسيجية، صناعة منتجات معدنية تامة وشبه تامة الصنع بالطرق، أو الكبس، أو السبك والدلفنة، أنشطة أخرى لصناعة العدد الآلية، صناعة الأسلاك والكابلات المعزولة المصنوعة من النحاس، صهر ودرفلة وسحب وتنقية وسبك النحاس وخلأطه، مصنوعات معدنية عادية غير حديدية، يشمل (أسلاك، مواسير، أنابيب، مساحيق، أوراق، صفائح... الخ)، صناعة آلات الرفع والمناولة والتحميل، يشمل (المصاعد وروافع السوائل والناقلات والتفريغ)، صناعة مشابك تثبيت معدنية، يشمل (المسامير والدبابيس والصواميل والحلقات بأنواعها)، صناعة الأسلاك والكابلات المعزولة المصنوعة من النحاس، صناعة البلاستيك (اللدائن) في أشكالها الأولية، صناعة البولي أثيلين.
- ٥- **المصنع المساند رقم (٦):** تم تأسيس المصنع المساند رقم (٦) في عام ٢٠١٢م في المدينة الصناعية الثانية في مدينة الرياض على أرض مساحتها تبلغ ٢٣٥,٥٠٠م^٢، وينتج المصنع المساند رقم (٦) خيوط البروبيلين (PP) المستخدمة في تصنيع الكابلات والأسلاك الكهربائية، وبطاقة إنتاجية تبلغ ٨,٠٤٠ طن سنوياً. والجدير بالذكر أن المصنع المساند رقم (٦) مرخص بموجب ترخيص صناعي صادر من وزارة الصناعة والثروة المعدنية برقم ٤٢١١٠٢١١١١٧٦ وتاريخ ٤٤٤٢/٠٨/٠٤هـ (الموافق ٢٠٢١/٠٣/١٧م)، وترخيص تشغيلي صادر من الهيئة السعودية للمدن الصناعية ومناطق التقنية برقم ١٣٥٦١١٤٤٤٢١٨٠٢٨٢٩٦ بتاريخ ١٣٥٦١١٤٤٤/٠٢/١٨هـ (الموافق ٢٠٢٢/٠٩/١٤م). ووفقاً للترخيص الصناعي، يقوم المصنع المساند رقم (٦) بصناعة المنصات الخشبية، ومصنوعات معدنية عادية غير حديدية، يشمل (أسلاك، مواسير، أنابيب، مساحيق، أوراق، صفائح... الخ)، وصناعة صفائح وألواح ولفائف شريطية وقضبان وأسياخ وزوايا وأسلاك ومقاطع بكافة أشكالها، وأنشطة أخرى لصناعة اللدائن، صناعة الحبال العادية المصنوعة من الألياف النسيجية، صناعة منتجات معدنية تامة وشبه تامة الصنع بالطرق، أو الكبس، أو السبك والدلفنة، أنشطة أخرى لصناعة العدد الآلية، صناعة الأسلاك والكابلات المعزولة المصنوعة من النحاس، صهر ودرفلة وسحب وتنقية وسبك النحاس وخلأطه، مصنوعات معدنية عادية غير حديدية، يشمل (أسلاك، مواسير، أنابيب، مساحيق، أوراق، صفائح... الخ)، صناعة آلات الرفع والمناولة والتحميل، يشمل (المصاعد وروافع السوائل والناقلات والتفريغ)، صناعة مشابك تثبيت معدنية، يشمل (المسامير والدبابيس والصواميل والحلقات بأنواعها)، صناعة الأسلاك والكابلات المعزولة المصنوعة من النحاس، صناعة البلاستيك (اللدائن) في أشكالها الأولية، صناعة البولي أثيلين.

٤-١-٣-٣ المصانع المملوكة من قبل شركة الأسلاك المتخصصة

تقوم شركة الأسلاك المتخصصة بتنفيذ أعمالها التصنيعية عبر مصنع الكابلات رقم (٤) ومصنع الكابلات رقم (٥) الوارد تفصيلهما أدناه.

- أ- **مصنع الكابلات رقم (٤):** تم تأسيس مصنع الكابلات رقم (٤) في عام ١٩٩٤م في المدينة الصناعية الثانية في مدينة الرياض على أرض مساحتها ٢٢٧,٠٠٠م^٢. وينتج مصنع الكابلات رقم (٤) الكابلات والأسلاك الكهربائية المنزلية المستخدمة في التمديدات والمباني بمقاطع تتراوح ما بين ١,٥ ملم^٢ و ٢ ملم^٢ بالإضافة إلى تصنيع كابلات التحكم. وتبلغ الطاقة الإنتاجية لمصنع الكابلات رقم (٤) ٣٣,٦٠٠ طن سنوياً. والجدير بالذكر أن مصنع الكابلات رقم (٤) مرخص بموجب ترخيص صناعي صادر من وزارة الصناعة والثروة المعدنية برقم ٤٢١١٠٢١١٠٢١٤ وتاريخ ١٤٤٢/٠٦/٢٥هـ (الموافق ٢٠٢١/٠٢/٠٧م)، وترخيص تشغيلي صادر من الهيئة السعودية للمدن الصناعية ومناطق التقنية برقم ٥٧٨١٤٤٤١١٠٠٢٧٢٢٨ وتاريخ ١٤٤٤/٠١/١٠هـ (الموافق ٢٠٢٢/٠٨/٠٧م). ووفقاً للترخيص الصناعي، يقوم مصنع الكابلات رقم (٤) بصناعة الأسلاك والكابلات المعزولة المصنوعة من النحاس، وصناعة الأسلاك والكابلات المعزولة المصنوعة من الألمنيوم، ومصنوعات معدنية عادية غير حديدية، يشمل (أسلاك، مواسير، أنابيب، مساحيق، أوراق، صفائح... الخ).
- ب- **مصنع الكابلات رقم (٥):** تم تأسيس مصنع الكابلات رقم (٥) في عام ١٩٩٥م في المدينة الصناعية الثانية في مدينة الرياض على أرض تبلغ مساحتها ٢٥٠,٩٠٠م^٢. وينتج مصنع الكابلات رقم (٥) الموصلات الهوائية غير المعزولة والمصنوعة من النحاس أو الألمنيوم أو خليط الألمنيوم بجهد يصل إلى ٤٠٠ كيلو فولت والمقواة بالحديد المجلفن أو المغطى بالألمنيوم وبمقاطع تتراوح ما بين ٣٥ ملم^٢ و ١,٠٠٠ ملم^٢. وتستخدم الموصلات الهوائية لنقل الطاقة لمسافات بعيدة والربط بين المدن. وتبلغ الطاقة الإنتاجية لمصنع الكابلات رقم (٥) ٣٠,٠٠٠ طن سنوياً. والجدير بالذكر أن مصنع الكابلات رقم (٥) مرخص بموجب ترخيص صناعي صادر من وزارة الصناعة والثروة المعدنية ٤٢١١٠٢١١٠٢١٤ وتاريخ ١٤٤٢/٠٦/٢٥هـ (الموافق ٢٠٢١/٠٢/٠٧م)، وترخيص تشغيلي صادر من الهيئة السعودية للمدن الصناعية ومناطق التقنية برقم ٥٧٨١٤٤٤١١٠٠٢٧٢٢٨ وتاريخ ١٤٤٤/٠١/١٠هـ (الموافق ٢٠٢٢/٠٨/٠٧م)، يقوم مصنع الكابلات رقم (٥) بصناعة الأسلاك والكابلات المعزولة المصنوعة من النحاس، وصناعة الأسلاك والكابلات المعزولة المصنوعة من الألمنيوم، ومصنوعات معدنية عادية غير حديدية، يشمل (أسلاك، مواسير، أنابيب، مساحيق، أوراق، صفائح... الخ).

٤-١-٣-٤ المصانع المملوكة من قبل شركة الكابلات الهاتفية

تقوم شركة الكابلات الهاتفية بتنفيذ أعمالها التصنيعية عبر مصنع الكابلات رقم (٦) ومصنع الكابلات رقم (٧) الوارد تفصيلهما أدناه.

- أ- **مصنع الكابلات رقم (٦):** تم تأسيس مصنع الكابلات رقم (٦) في عام ١٩٩٣م، في المدينة الصناعية الثانية في الرياض على أرض تبلغ مساحتها ٢٢٤,٠٠٠م^٢. وينتج مصنع الكابلات رقم (٦) كابلات الاتصالات المستخدمة في شبكات الهاتف ونقل المعلومات المصنعة من موصلات (نواقل) نحاسية، منها ما هو مسلح أو غير مسلح، وتبلغ الطاقة الإنتاجية لمصنع الكابلات رقم (٦) ٤,٨٠٠ طن سنوياً من الكابلات الهاتفية النحاسية. والجدير بالذكر أن مصنع الكابلات رقم (٦) مرخص بموجب ترخيص صناعي صادر من وزارة الصناعة والثروة المعدنية برقم ٤٢١١٠٢١١٠٩٦٩٤ وتاريخ ١٤٤٢/٠٦/٠٤هـ (الموافق ٢٠٢١/٠١/١٧م)، وترخيص تشغيلي صادر من الهيئة السعودية للمدن الصناعية ومناطق التقنية برقم ٥٧٨١٤٤٤١١٠٠٢٧٢٢٦ وتاريخ ١٤٤٤/٠١/١٠هـ (الموافق ٢٠٢٢/٠٨/٠٧م). ووفقاً للترخيص الصناعي، يقوم مصنع الكابلات رقم (٦) بصناعة المنصات الخشبية وصناعة كابلات الألياف البصرية وصناعة الأسلاك والكابلات المعزولة المصنوعة من النحاس.
- ب- **مصنع الكابلات رقم (٧):** تم تأسيس المصنع رقم (٧) في عام ١٩٩٤م وتم تخصيص مساحة ٢٥٠,٠٠٠م^٢ من الأرض الواقع عليها مصنع الكابلات رقم (٦) لإقامة مصنع الكابلات رقم (٧) عليها. وينتج مصنع الكابلات رقم (٧) كابلات الاتصالات المستخدمة في شبكات الهاتف ونقل المعلومات المصنعة من الألياف البصرية، ومنها ما هو مسلح أو غير مسلح، وتبلغ الطاقة الإنتاجية لمصنع الكابلات رقم (٧) ١,٠٠٠,٠٠٠ كم سنوياً من كابلات الألياف البصرية. والجدير بالذكر أن مصنع الكابلات رقم (٧) مرخص بموجب ترخيص صناعي صادر من وزارة الصناعة والثروة المعدنية برقم ٤٢١١٠٢١١٠٩٦٩٤ وتاريخ ١٤٤٢/٠٦/٠٤هـ (الموافق ٢٠٢١/٠١/١٧م)، وترخيص تشغيلي صادر من الهيئة السعودية للمدن الصناعية ومناطق التقنية برقم ٥٧٨١٤٤٤١١٠٠٢٧٢٢٦ وتاريخ ١٤٤٤/٠١/١٠هـ (الموافق ٢٠٢٢/٠٨/٠٧م). ووفقاً للترخيص الصناعي، يقوم مصنع الكابلات رقم (٧) بصناعة المنصات الخشبية وصناعة كابلات الألياف البصرية وصناعة الأسلاك والكابلات المعزولة المصنوعة من النحاس.

٤-١-٣-٥ المصنع المملوك من قبل الشركة الوطنية لصناعة الكابلات

تمتلك الشركة الوطنية لصناعة الكابلات مصنع الكابلات رقم (٨) الوارد تفصيله أدناه.

أ- مصنع الكابلات رقم (٨)

تم تأسيس مصنع الكابلات رقم (٨) في عام ٢٠٠١م، ويقع هذا المصنع في المدينة الصناعية في إمارة الشارقة في دولة الإمارات العربية المتحدة على مساحة تبلغ ٢٥٦,٧١٢م^٢. ويقوم هذا المصنع بإنتاج الكابلات ذات الجهد المنخفض حتى ١ كيلو فولت، بالإضافة إلى الكابلات ذات الجهد المتوسط والعالي. وتبلغ الطاقة الإنتاجية القصوى لهذا المصنع ٢٤,٠٠٠ طن سنوياً. والجدير بالذكر أن مصنع الكابلات رقم (٨) مرخص بموجب ترخيص صناعي صادر من دائرة التنمية الاقتصادية التابعة لحكومة الشارقة برقم ٥٠٦٨٧٧ وتاريخ ٠٢/٠٦/١٤٤٤هـ (الموافق ٢٦/١٢/٢٠٢٢م). ووفقاً للترخيص الصناعي، يقوم مصنع الكابلات رقم (٨) بصناعة الكابلات والشرائط المعدنية (مقاومة للحريق) وصناعة معدات نقل الطاقة الكهربائية وتوزيعها وصناعة أسلاك التوصيل الكهربائية وصناعة أسلاك الاتصالات السلكية.

٤-١-٣-٦ المصنع المملوك من قبل شركة الرواد لإنتاج الأسلاك والقابلات الكهربائية المحدودة

تمتلك شركة الرواد لإنتاج الأسلاك والقابلات الكهربائية المحدودة مصنع الكابلات رقم (٩) الوارد تفصيله أدناه.

ب- مصنع الكابلات رقم (٩)

تم تأسيس مصنع الكابلات رقم (٩) في عام ٢٠١١م، ويقع هذا المصنع في المحمودية - الحي العسكري في محافظة بغداد في جمهورية العراق على مساحة تبلغ ٢٧٥,٠٠٠م^٢. ويقوم هذا المصنع بإنتاج الأسلاك والكابلات الكهربائية المنزلية وكابلات الجهد المتوسط والمنخفض والموصلات الهوائية. وتبلغ الطاقة الإنتاجية القصوى لهذا المصنع ١٦,٤٠٠ طن سنوياً.

٤-١-٤ وصف مراحل العملية التصنيعية للكابلات

فيما يلي وصف مفصل للعملية التصنيعية للكابلات والمراحل التي يمر بها المنتج حتى يصل إلى شكله النهائي والتي تنطبق على معظم أنواع الكابلات التي تنتجها المجموعة حسب المواصفات المطلوبة من قبل العملاء.

- ١- عملية تصنيع قضبان النحاس وقضبان الألمنيوم عن طريق صهر ألواح النحاس وسبائك الألمنيوم الخام ودرفلتها لتشكيلها بأقطار ٨ ملم و ٩,٥ ملم.
- ٢- عملية اختبار المواد الأولية الداخلة في عمليات التصنيع: تخضع جميع المواد الأولية لاختبارات جودة للتحقق من توافق خصائصها عند الاستلام من الموردين أو المصانع المساندة مع المواصفات المدرجة في لوائح الإنتاج.
- ٣- عملية السحب (Drawing): تصنيع الكابل بسحب قضبان النحاس والألمنيوم (٨ ملم و ٩,٥ ملم) إلى أقطار أقل بحسب القياسات المطلوبة والمواصفات الفنية المحددة من قبل العملاء.
- ٤- عملية الجدل (Stranding): بعد الحصول على أسلاك ذات أقطار محددة يتم جدل هذه الأسلاك بإحكام على شكل طبقات باتجاهات متعاكسة ليتشكل في النهاية موصل من النحاس أو الألمنيوم قطاعي أو دائري المقطع، عادي أو مضغوط لتقليل أبعاد الموصل.
- ٥- عملية العزل (Insulation): بعد ذلك يؤخذ الموصل المجدول مباشرةً إلى آلات العزل ليتم تغليفه بطبقة من العازل البلاستيكي الملون المكون من مادة عديد فينيل الكلورايد (PVC) أو عديد الإيثيلين المتشابك (XLPE)، وذلك ليكون قادراً على تحمل الجهد الكهربائي المطلوب. ويتم فحص قدرتها على العزل بأجهزة متطورة مزودة بها آلات العزل، وذلك وفقاً للمواصفات القياسية السعودية والعالمية.
- ٦- عملية الحجب الكهربائي للفايزات (Screening): عند إنتاج الكابلات ذات الجهد الكهربائي العالي أو المتوسط فيلزم وضع أسلاك وشريط نحاسي موصل فوق العازل. وتهدف هذه العملية إلى الحد من تأثير المجال الكهربائي على الكابل، ولجعل الحقل الكهربائي منتظم الإشعاع، كما أنها تساعد في توصيل تيار الشحن والتفريغ وكذلك الحماية في حال لمس الكابل.
- ٧- عملية الجمع (Assembling): تجمع الموصلات (النواقل) المعزولة والملونة مع بعضها البعض على آلة الجمع ويتم تثبيتها بشريط من مادة عديد البروبيلين (PP)، كما يتم وضع خيوط الحشو لسد الفراغات الناتجة عند تجميعها.
- ٨- عملية الحشو (Filling): لحماية الموصلات (النواقل) وجعل الكابل دائري.

- ٩- عملية التسليح (Armoring): في بعض الاحيان وبعد عملية الحشو، ومن أجل إعطاء الكابل قوة وحماية ميكانيكية ضد الصدمات والعوامل الخارجية، يتم لف الكابل بطبقتين من شرائط الصلب المجلفنة أو عدد محدد من الأسلاك الصلبة المجلفنة.
- ١٠- عملية التغليف الخارجي بالرصاص (Lead Sheathing): في بعض الأحيان وبحسب طلب العميل، يتم تغليف الكابل بطبقة من الرصاص أو خليط الرصاص المصهور (توضع قبل الغلاف الخارجي) وذلك من أجل حمايته من تأثير الرطوبة الشديدة والمواد الكيماوية والبتروكيماويات الموجودة في بعض المناطق.
- ١١- عملية التغليف الخارجي (Outer Sheathing): يتم حقن وتغليف الكابل بمواد بلاستيكية ذات مواصفات خاصة ومناسبة لطبيعة ومكان استخدام الكابل وقادرة على تحمل كافة المؤثرات الخارجية كالرطوبة والحرائق والزيوت، ومن ثم يتم طباعة اسم الشركة والمواصفات وقياس الكابل والطول بالأمتار على غلافه الخارجي.
- ١٢- فحص الكابلات الجاهزة كهربائياً: يتم اختبار وفحص كافة الكابلات خلال مراحل عملية التصنيع وعند الانتهاء من تصنيع المنتج في مختبرات مجهزة بأحدث الأجهزة والمعدات وفق المعايير والمواصفات العالمية.
- ١٣- تغطية أطراف الكابل (End Sealing): من أجل حماية نهايتي الكابل المنتج من تسرب مياه الأمطار أو الرطوبة لداخله، يتم تغطية تلك النهايات باستخدام غطاء بلاستيكي ينكمش بالحرارة لإحكام إغلاق طرفي الكابل.
- ١٤- وضع بطاقة المعلومات اللازمة على البكرة (TAG): يتم بعد ذلك وكمرحلة أخيرة، تثبيت بطاقة المعلومات اللازمة على البكرة (TAG) وتوضع فيها كافة المعلومات اللازمة والخاصة بالمنتج.

٤-١-٥ القدرة الإنتاجية وحجم الإنتاج الفعلي ومعدل الاستغلال لمصانع المجموعة

يوضح الجدول التالي مصانع المجموعة والمنتجات الرئيسية التي تنتجها وقدرتها الإنتاجية السنوية:

الجدول (٥٥): مصانع المجموعة والمنتجات الرئيسية التي تنتجها وقدرتها الإنتاجية السنوية

اسم المصنع	موقع المصنع	مساحة المصنع	نوع الكابل المنتج	الطاقة الإنتاجية التصميمية	الطاقة الإنتاجية الفعلية السنوية	الطاقة الانتاجية المستغلة السنوية	الشركة المالكة للمصنع
مصنع الكابلات رقم (١)	الرياض	٢م٣٦,٠٠٠	الكابلات ذات الجهد المنخفض والمتوسط والعالي والفاائق	٦٠,٠٠٠ طن	٥٤,٨٦٥ طن	٩١%	الشركة
مصنع الكابلات رقم (٢)	الرياض	٢م٢٢,٠٠٠	الكابلات ذات الجهد المنخفض والمتوسط والعالي والفاائق	٣٤,٨٠٠ طن	٣٣,٠٤٨ طن	٩٥%	شركة المعادن
مصنع الكابلات رقم (٣)	الرياض	٢م٢٨٩,٠٠٠	الكابلات ذات الجهد المنخفض والمتوسط والعالي والفاائق	٥٥,٢٠٠ طن	٥١,٠٨٢ طن	٩٣%	الشركة
مصنع الكابلات رقم (٤)	الرياض	٢م٢٧,٠٠٠	الكابلات والأسلاك الكهربائية المنزلية	٣٣,٦٠٠ طن	٢٨,٨١٢ طن	٨٦%	شركة الأسلاك المتخصصة
مصنع الكابلات رقم (٥)	الرياض	٢م٥,٩٠٠	الموصلات الهوائية	٣٠,٠٠٠ طن	٢٨,٣٢٧ طن	٩٤%	شركة الأسلاك المتخصصة
مصنع الكابلات رقم (٦)	الرياض	٢م٢٤,٠٠٠	كابلات الهاتف النحاسية	٤,٨٠٠ طن	٢,٩٨٤ طن	٦٢%	شركة الكابلات الهاتفية
مصنع الكابلات رقم (٧)	الرياض	٢م٥,٠٠٠	كابلات الألياف البصرية	١,١٠٠,٠٠٠ كيلو متر	٥٠٢,٦٨٠ كيلو متر	٤٦%	شركة الكابلات الهاتفية
مصنع الكابلات رقم (٨)	الشارقة، دولة الإمارات العربية المتحدة	٢م٥٦,٧١٢	الأسلاك والكابلات الكهربائية المنزلية كابلات ذات الجهد المنخفض كابلات ذات الجهد المتوسط والعالي	٣,٠٠٠ طن ١٢,٠٠٠ طن ٩,٠٠٠ طن	٢٢,٧٦٠ طن	٩٥%	الشركة الوطنية لصناعة الكابلات
مصنع الكابلات رقم (٩)	بغداد، جمهورية العراق	٢م٧٥,٠٠٠	الأسلاك والكابلات الكهربائية المنزلية كابلات ذات الجهد المنخفض الموصلات الهوائية كابلات ذات الجهد المتوسط	٢,٠٠٠ طن ٣,٦٠٠ طن ٤,٨٠٠ طن ٦,٠٠٠ طن	١٦,٤٠٠ طن	٣٠%	شركة الرواد لإنتاج الأسلاك والقابلات الكهربائية المحدودة
المصنع المساند رقم (١)	الرياض	٢م٤,٩٠٦	عديد فينيل الكلورايد (PVC)	٦٠,٠٠٠ طن	٥٥,٢٩٦ طن	٩٢%	شركة المعادن
المصنع المساند رقم (٢)	الرياض	٢م١٥,١٨٤	فضبان النحاس	١٤٤,٠٠٠ طن	١١٩,٢٣٧ طن	٨٣%	شركة المعادن

اسم المصنع	موقع المصنع	مساحة المصنع	نوع الكابل المنتج	الطاقة الإنتاجية التصميمية	الطاقة الإنتاجية الفعلية السنوية	الطاقة الانتاجية المستغلة السنوية	الشركة المالكة للمصنع
المصنع المساند رقم (٣)	الرياض	٢م١٤,٠١٨	قضبان الألمنيوم	٦٠,٠٠٠ طن	٣٨,٧٩٥ طن	٦٥%	شركة المعادن
المصنع المساند رقم (٤)	الرياض	٢م٢٠,٠٠٠	البكرات الخشبية والحديدية	١٦٥,٠٠٠ بكرة	١٤٦,٧٢٥ بكرة	٨٩%	شركة المعادن
المصنع المساند رقم (٥)	الرياض	٢م٣,٥٠٠	حبيبات عديد الإيثيلين (PE)	١٣,٢٠٠ طن	١٢,٥٤٦ طن	٩٥%	شركة المعادن
المصنع المساند رقم (٦)	الرياض	ضمن مصنع الكابلات رقم (٦)	خيوط عديد البروبيلين (PP)	٨,٠٤٠ طن	٦,٤٠٠ طن	٨٠%	شركة المعادن

المصدر: الشركة

المواد الخام الداخلة في العملية التصنيعية وسياسة التحوط ضد تقلبات أسعار المعادن

تحصل المجموعة على أغلب احتياجاتها من المواد الخام الداخلة في العملية التصنيعية للكابلات بما في ذلك عديد فينيل الكلووريد (PVC) وحبيبات عديد الإيثيلين (PE) وخيوط عديد البروبيلين (PP) وقضبان النحاس وقضبان الألمنيوم والبكرات الخشبية والحديدية من المصانع المساندة التابعة للمجموعة. كما تحصل المجموعة على المعادن والمبلمرات (polymers) والألياف البصرية من عدد من الموردين المحليين والخارجيين.

وتتبع المجموعة سياسة تحوط متحفظة ضد تقلبات أسعار النحاس والألمنيوم والرصاص والتي تتغير عالمياً بشكل يومي للحماية ضد تقلبات أسعار هذه المعادن وللحفاظ على استقرار الربح حيث يتم تطبيق هذه السياسة بناءً على عقود المبيعات، وعليه فإن المجموعة تلتزم بتحديد سعر المنتج للعميل على أساس سعر المواد الخام يوم الطلب من المورد وتدخل في اتفاقية تحوط لأجل تثبيت سعره للحد من مخاطر التقلبات في أسعار المعادن.

قامت المجموعة بإبرام مجموعة متنوعة من العقود المستقبلية لمواجهة تقلبات أسعار خام النحاس والألمنيوم من أجل الوفاء بمتطلبات المجموعة المتوقعة من الاستخدام في عمليات التصنيع لديها. يتم تسجيل الأثر الناتج عن إقفال هذه العقود، عقود لشراء أو بيع أدوات غير مالية / أو عقود للاستخدام الذاتي والغير مصنفة كأدوات تحوط، ضمن تكلفة الإنتاج بقائمة الربح أو الخسارة والدخل الشامل الأخر الموحدة.

تتعامل المجموعة في عقود آجلة مع بورصة لندن للمعادن لغرض شراء وبيع النحاس والألمنيوم والرصاص، والتي يمكن شرائها وبيعها دون التسليم الفعلي في تاريخ آجل وبأسعار السوق في ذلك التاريخ. تتم مطابقة هذه العقود مع ارتباطات البيع والشراء الآجلة، حيث يتم إبرامها بغرض توفير الحماية من تقلبات أسعار المعادن. والجدير بالذكر بأن الغرض الوحيد من أدوات التحوط لدى المجموعة هو الحد من التقلبات في أسعار المعادن العالمية ولا تستخدم هذه الأدوات للمتاجرة في هذه المعادن ولا للمضاربة في أسعارها المستقبلية.

وصف لاحتياجات المصانع من الكهرباء والمياه الصناعية والغاز والديزل

تعتمد مصانع المجموعة على الكهرباء والمياه والغاز والديزل والبنزين في عملياتها التصنيعية، وتحصل المجموعة على حاجتها من هذه المواد من المصادر التالية:

الكهرباء

تحصل المجموعة على الكهرباء اللازمة للعمليات التشغيلية الخاصة بمصانعها من الشبكة الرئيسية العامة التابعة للشركة السعودية للكهرباء بالإضافة إلى مولدات احتياطية تعمل بالديزل والمملوكة لشركة كابلات الرياض. وتستهلك مصانع المجموعة ما يقارب ١٩٤ مليون كيلو واط/ساعة من الكهرباء سنوياً لتشغيل أجهزتها ومعدات التصنيع الخاصة بها.

المياه الصناعية

تعتمد عمليات مصانع المجموعة بشكل كبير على المياه الصناعية في عملياتها التصنيعية، حيث تدخل المياه في عمليات التبريد ضمن مراحل التشغيل. وتحصل الشركة على المياه من الشبكة الرئيسية لشركة المياه الوطنية ومن مصادر خارجية بواسطة الصهاريج عند الحاجة. ويبلغ استهلاك الشركة من المياه ٧٧٢ ألف متر مكعب سنوياً.

الغاز

تعتمد عمليات مصانع المجموعة أيضاً على الغاز في عملياتها التصنيعية، حيث يدخل الغاز في عمليات صهر النحاس والألمنيوم. وتحصل الشركة على الغاز من شركة توزيع الغاز الطبيعي. ويبلغ استهلاك الشركة سنوياً من الغاز ١٩١ ألف وحدة حرارية بريطانية.

الديزل

تعتمد عمليات مصانع المجموعة أيضاً على الديزل في عملياتها التصنيعية، حيث يدخل الديزل في تشغيل مولدات الطاقة وبعض الآليات المستخدمة في المصانع. وتحصل الشركة على الديزل من عدد من الموردين المحليين. وبلغ استهلاك الشركة من الديزل كما في ٣١ ديسمبر ٢٠٢١م ما يقارب ٢ مليون لتر.

II-٤ مراقبة الجودة

تقوم المجموعة بإجراء اختبارات متعددة لتحديد ملائمة المنتج للغرض الذي صنع من أجله والتي تشمل اختبارات كهربائية بإجهادات عالية واختبارات حرارية بإجهادات مرتفعة لإحداث استهلاك للمنتج بشكل متسارع وبالتالي التأكد من أن المنتج سوف يقوم بالأداء اللازم خلال فترة عمره الافتراضي. كما تشمل عملية مراقبة الجودة إجراء اختبارات خاصة تتعلق بالمواصفات الإضافية لكل منتج، كالتأكد من مقاومته للزيوت أو أشعة الشمس أو الحريق كتعرضه للنار بدرجات محددة والتأكد من تحمله للجهد الكهربائي المطلوب واستمرار توصيله للكهرباء لفترة محددة، بالإضافة إلى التأكد من عدم إصدار المنتج لأدخنة أو مواد سامة مثل الكلور والفلور (الهالوجين) للكابلات قليلة الدخان المؤخرة للاشتعال ويتم ذلك من خلال تعريض المنتج النهائي للحريق حسب مواصفات معينة للتأكد من كثافة الضوء العابر لناتج الحريق بحيث لا يقل عن نسبة محددة تساعد الأشخاص من الرؤية الواضحة أثناء حدوث الحريق، وكما يتم أيضاً قياس محتوى الهالوجين في أجهزة خاصة للتأكد من خلو الكابلات منها.

وتتضمن عملية مراقبة الجودة بشكل عام أربعة (٤) مراحل رئيسية وهي:

١- مختبرات المواد:

تعمل هذه المختبرات على وضع مواصفات للمواد الخام المستوردة لصناعة الكابلات واختبارها وفقاً لتلك المواصفات عند استلامها لتحديد إمكانية قبولها لدخول المستودعات أو رفضها.

٢- مختبرات الطراز الكهربائي (Type Test):

تعمل هذه المختبرات على اختبار الطراز الكهربائي (Type Test) لجميع أنواع الكابلات المصنعة بصورة نهائية لتحديد مطابقتها للمواصفات العالمية المعمول بها وهي عملية متكاملة مع الاختبارات التي تجريها مختبرات المواد. وتسعى اختبارات الطراز أيضاً لتحديد مدى ملائمة المنتج للغرض الذي صنع من أجله، وذلك يشمل إجراء اختبارات كهربائية بإجهادات عالية واختبارات حرارية للتأكد من قدرته على القيام بالأداء المطلوب خلال فترة عمره الافتراضي. وعلاوة على ذلك، تقوم هذه المختبرات بعمل اختبارات خاصة بالمواصفات الإضافية للمنتج والتي تشمل على سبيل المثال اختبارات تتعلق بدرجة مقاومة المنتج للزيوت وأشعة الشمس والحريق واختبارات التأكد من عدم إصدار الكابلات قليلة الدخان المؤخرة للاشتعال لأية أدخنة أو مواد سامة عند تعرضها للحريق.

٣- الاختبارات على الخطوط أثناء العملية الإنتاجية:

يتم التحقق من مطابقة المنتج في كل مرحلة من مراحل إنتاجه للمواصفات المعمول بها، وبالتالي التأكد من جودته التصنيعية واستيفائه للمواصفات التي تمكنه من الانتقال إلى المرحلة التالية في عملية التصنيع أم لا، وإعطاء الملاحظات لقسم الإنتاج عند كل خطوة لإجراء التصحيحات اللازمة عليه، إن وجدت، وتشمل هذه الاختبارات أيضاً الاختبارات الكهربائية وغير الكهربائية المحددة في المواصفات القياسية ذات العلاقة.

٤- الاختبارات النهائية:

يتم إجراء الاختبارات النهائية على كافة المنتجات بأنواعها ويشمل ذلك على الاختبارات الكهربائية وغير الكهربائية للتأكد من مطابقتها للمواصفات القياسية ذات العلاقة، وعند إكمال هذه المرحلة، يتم بعد ذلك نقل هذه المنتجات إلى المستودعات لتخزينها.

ويجدر بالذكر أن المجموعة قد قامت بإنشاء المختبرات الخاصة بفحص جودة الكابلات ذات الجهد العالي والفائق حتى ٥٠٠ كيلو فولت، وذلك من عدد من الشركات العالمية الرائدة في هذا المجال. ولدى هذه المختبرات إمكانيات كبيرة تغطي احتياجاتها واحتياجات الشركات الأخرى العاملة بنفس المجال، بحيث يمكن للشركات العاملة في مجال تصنيع الكابلات في المنطقة الاستعانة بهذه التجهيزات وبخبرات مهندسي المجموعة في إجراء الاختبارات اللازمة لفحص الكابلات ذات الجهد العالي والفائق حتى ٥٠٠ كيلو فولت.

٤-١٢ الشهادات والاعتمادات

يوضح الجدول التالي شهادات واعتمادات الجودة التي حصلت عليها المجموعة.

الجدول (٥٦): الشهادات والاعتمادات

الشهادة	رقم الشهادة	الجهة	التفاصيل	تاريخ الإصدار	تاريخ الانتهاء
شهادة مطابقة ISO ١٤٠٠١:٢٠١٥	SA١٩٠٠٢٣	ريسورس إنسبكشن كندا إنكوريوتيد (RICI)	حصلت الشركة على هذه الشهادة لتلبيتها للمتطلبات اللازمة تحت نظام (ISO ١٤٠٠١:٢٠١٥)، وذلك في مجال تصميم وإنشاء وتصنيع وتوزيع كابلات الجهد المنخفض وكابلات الجهد المتوسط حتى ٤٥ كيلو فولت وكابلات الجهد العالي حتى ١٥٠ كيلو فولت، والجهد الفائت حتى ٥٠٠ كيلو فولت، والأسلاك الكهربائية وموصلات الكابلات، والكابلات الهاتفية وكابلات الألياف البصرية وقضبان النحاس والألمنيوم والمركبات التالية: حبيبات عديد فينيل الكلورايد (PVC)، وحبيبات عديد الإيثيلين المتشابك (XLPE)، والحبيبات الخالية من الهالوجين (LSHF)، والبكرات الخشبية والبكرات الحديدية.	٢٠١٩/١٢/٢٨ م	٢٠٢٢/١٢/٢٧ م
شهادة مطابقة ISO ٤٥٠٠١:٢٠١٨	SA١٩٠٠٢٣	ريسورس إنسبكشن كندا إنكوريوتيد (RICI)	حصلت الشركة على هذه الشهادة لتلبيتها للمتطلبات اللازمة تحت نظام (ISO ٤٥٠٠١:٢٠١٨)، وذلك في مجال تصميم وإنشاء وتصنيع وتوزيع كابلات الجهد المنخفض وكابلات الجهد المتوسط حتى ٤٥ كيلو فولت وكابلات الجهد العالي حتى ١٥٠ كيلو فولت، وكابلات الجهد الفائت حتى ٥٠٠ كيلو فولت، والأسلاك الكهربائية وموصلات الكابلات، وكابلات التحكم، والكابلات الهاتفية وكابلات الألياف البصرية وقضبان النحاس والألمنيوم والمركبات التالية: حبيبات عديد فينيل الكلورايد (PVC)، وحبيبات عديد الإيثيلين المتشابك (XLPE)، والحبيبات الخالية من الهالوجين (LSHF)، والبكرات الخشبية والبكرات الحديدية.	٢٠١٩/١٢/٢٨ م	٢٠٢٢/١٢/٢٧ م
شهادة مطابقة ISO ٩٠٠١:٢٠١٥	SA١٩٠٠٢٣	ريسورس إنسبكشن كندا إنكوريوتيد (RICI)	حصلت الشركة على هذه الشهادة لتلبيتها للمتطلبات اللازمة تحت نظام (ISO ٩٠٠١:٢٠١٥)، وذلك في مجال تصميم وإنشاء وتصنيع وتوزيع كابلات الجهد المنخفض وكابلات الجهد المتوسط حتى ٤٥ كيلو فولت وكابلات الجهد العالي حتى ١٥٠ كيلو فولت، وكابلات الجهد الفائت حتى ٥٠٠ كيلو فولت، والأسلاك الكهربائية وموصلات الكابلات، وكابلات التحكم، والكابلات الهاتفية وكابلات الألياف البصرية وقضبان النحاس والألمنيوم والمركبات التالية: حبيبات عديد فينيل الكلورايد (PVC)، وحبيبات عديد الإيثيلين المتشابك (XLPE)، والحبيبات الخالية من الهالوجين (LSHF)، والبكرات الخشبية والبكرات الحديدية.	٢٠١٩/١٢/٢٨ م	٢٠٢٢/١٢/٢٧ م
شهادة ترخيص باستعمال علامة الجودة	١-٥٢٩٢٧٤٠٧٠٨-١٠٠٥٢٩٢٧٤٠٧٠٨-٠٠٠٠٠٠٠٠	الهيئة السعودية للمواصفات والمقاييس والجودة	رخصت شركة المعادن باستعمال علامة الجودة على المنتجات التالية: كابلات القوى بعازل ميثوق وملحقاتها لجهود مقننة من ١ كيلو فولت حتى ٣٠ كيلو فولت وكابلات للجهدين المقننين ١ كيلو فولت و ٣ كيلو فولت.	١٩٩٤/٠٥/١٢ م (وتم تجديده في ٢٠٢٠/٠٤/٠٨ م)	٢٠٢٣/٠٤/٠٧ م
شهادة ترخيص باستعمال علامة الجودة	١-١٠٦٩٥٣-١٤٣٦-٠٠٠٠٠٠٠٠٠٠٠٠٠٠٠٠	الهيئة السعودية للمواصفات والمقاييس والجودة	رخصت الشركة باستعمال علامة الجودة على منتجات من ضمنها: الكابلات المعزولة بعديد كلوريد الفينيل والكابلات المرنة.	٢٠١٠/١١/٠٨ م (وتم تجديده في ٢٠٢٢/٠١/٠٢ م)	٢٠٢٥/٠١/٠١ م

الشهادة	رقم الشهادة	الجهة	التفاصيل	تاريخ الإصدار	تاريخ الانتهاء
شهادة مطابقة	20-05-11615-Q20-05-000284	هيئة الإمارات للمواصفات والمقاييس	حصلت الشركة على هذه الشهادة لتبليتها للتعليمات الصادرة من قبل وزارة الصناعة والتكنولوجيا المتقدمة الإماراتية فيما يخص الكابلات الكهربائية.	٢٠٢٠/٠٥/٠٤ م	٢٠٢٣/٠٥/٠٣ م
شهادة مطابقة ISO 20000-1:2018	KSA011221/PQS/C03	شركة الرواد لنظم الجودة والشهادات	حصلت الشركة على هذه الشهادة لتبليتها للمتطلبات اللازمة تحت نظام (ISO 20000-1:2018)، وذلك في مجال تصميم وإنشاء وتصنيع وتوزيع كابلات الجهد المنخفض وكابلات الجهد المتوسط حتى ٤٥ كيلو فولت وكابلات الجهد العالي حتى ١٥٠ كيلو فولت، وكابلات الجهد الفائق حتى ٥٠٠ كيلو فولت، والأسلاك الكهربائية وموصلات الكابلات، وكابلات التحكم، والكابلات الهاتفية وكابلات الألياف البصرية وقضبان النحاس والألمنيوم والمركبات التالية: حبيبات عديد فينيل الكلورايد (PVC)، وحبيبات عديد الإيثيلين المتشابك (XLPE)، والحبيبات الخالية من الهالوجين (LSHF)، والبكرات الخشبية والبكرات الحديدية.	٢٠٢١/١٢/٠١ م	٢٠٢٤/١٢/٠١ م
شهادة مطابقة ISO 20000-1:2018	KSA011221/PQS/C02	شركة الرواد لنظم الجودة والشهادات	حصلت الشركة على هذه الشهادة لتبليتها للمتطلبات اللازمة تحت نظام (ISO 20000-1:2018)، وذلك في مجال تصميم وإنشاء وتصنيع وتوزيع كابلات الجهد المنخفض وكابلات الجهد المتوسط حتى ٤٥ كيلو فولت وكابلات الجهد العالي حتى ١٥٠ كيلو فولت، وكابلات الجهد الفائق حتى ٥٠٠ كيلو فولت والأسلاك الكهربائية وموصلات الكابلات، وكابلات التحكم، والكابلات الهاتفية وكابلات الألياف البصرية وقضبان النحاس والألمنيوم والمركبات التالية: حبيبات عديد فينيل الكلورايد (PVC)، وحبيبات عديد الإيثيلين المتشابك (XLPE)، والحبيبات الخالية من الهالوجين (LSHF)، والبكرات الخشبية والبكرات الحديدية.	٢٠٢١/١٢/٠١ م	٢٠٢٤/١٢/٠١ م
شهادة مطابقة ISO 20000-1:2018	KSA011221/PQS/C01	شركة الرواد لنظم الجودة والشهادات	حصلت الشركة على هذه الشهادة لتبليتها للمتطلبات اللازمة تحت نظام (ISO 20000-1:2018)، وذلك في مجال تصميم وإنشاء وتصنيع وتوزيع كابلات الجهد المنخفض وكابلات الجهد المتوسط حتى ٤٥ كيلو فولت وكابلات الجهد العالي حتى ١٥٠ كيلو فولت، وكابلات الجهد الفائق حتى ٥٠٠ كيلو فولت، والأسلاك الكهربائية وموصلات الكابلات، وكابلات التحكم، والكابلات الهاتفية وكابلات الألياف البصرية وقضبان النحاس والألمنيوم والمركبات التالية: حبيبات عديد فينيل الكلورايد (PVC)، وحبيبات عديد الإيثيلين المتشابك (XLPE)، والحبيبات الخالية من الهالوجين (LSHF)، والبكرات الخشبية والبكرات الحديدية.	٢٠٢١/١٢/٠١ م	٢٠٢٤/١٢/٠١ م
شهادة مطابقة ISO 14001:2015	UAE220522/PQS/C01	شركة الرواد لنظم الجودة والشهادات	حصلت الشركة الوطنية لصناعة الكابلات على هذه الشهادة لتبليتها للمتطلبات اللازمة تحت نظام (ISO 14001:2015)، وذلك في مجال تصميم، صناعة وتوزيع كابلات الجهد المنخفض وكابلات الجهد المتوسط وكابلات الجهد الفائق باستخدام حبيبات عديد الإيثيلين المتشابك (XLPE)، وحبيبات عديد فينيل الكلورايد (PVC) وكابلات مقاومة للحريق ذات جهد منخفض.	٢٠٢٢/٠٥/٢٢ م	٢٠٢٥/٠٥/٢٢ م

الشهادة	رقم الشهادة	الجهة	التفاصيل	تاريخ الإصدار	تاريخ الانتهاء
شهادة مطابقة ISO ٤٥٠٠١:٢٠١٨	UAE٢٢٠٥٢٢/PQS/C٠٢	شركة الرواد لنظم الجودة والشهادات	حصلت الشركة الوطنية لصناعة الكابلات على هذه الشهادة لتبليتها للمتطلبات اللازمة تحت نظام (ISO ٤٥٠٠١:٢٠١٨)، وذلك في مجال تصميم، صناعة وتوزيع كابلات الجهد المنخفض وكابلات الجهد المتوسط وكابلات الجهد الفائق باستخدام حبيبات عديد الإيثيلين المتشابك (XLPE)، وحبيبات عديد فينيل الكلورايد (PVC) وكابلات مقاومة للحريق ذات جهد منخفض.	٢٠٢٢/٠٥/٢٢م	٢٠٢٥/٠٥/٢٢م
شهادة التزام	E٤٨٢٨٨٢-٢٠١٧٠٥٠٩	يو إل (UL)	حصلت المجموعة على هذه الشهادة لتبليتها للمتطلبات اللازمة بناءً على المعايير (UL ٨٣، Thermoplastic-Insulated Wires).	٢٠١٧/٠٥/٠٩م	لا ينطبق
شهادة اعتماد	١٤٨٢a	بري قلوبل لمتد (BRE Global Ltd)	حصلت الشركة على هذه الشهادة فيما يخص الكابلات المقاومة للحريق للسلك المفرد.	٢٠١٨/٠٨/٠٩م	لا ينطبق
شهادة تأهيل	١٧٦٣٦/١١٢٩٤	سابز كوميرشال (SABS) (Commercial)	حصلت الشركة على شهادة تأهيل لكابلات الجهد العالي في دولة جنوب أفريقيا.	٢٠٢٠/١٢/٠٩م	٢٠٢٣/١٢/٠٨م
شهادة مطابقة ISO ٣٧٠٠١:٢٠١٦	٢٠١٩-١٠٠١/EUAC/ABMS	بيرفكشن كومتمنت (Perfection) (Commitment)	حصلت الشركة على شهادة مطابقة لتبليتها للمتطلبات اللازمة بناءً على (ISO ٣٧٠٠١:٢٠١٦).	٢٠١٩/١١/٠٨م	٢٠٢٢/١١/٠٧م
شهادة الامتثال	RoHS-١٩,٠٧,٥١٨	شركة انسبكت التركية	حصلت الشركة على شهادة الامتثال لمعايير الاتحاد الأوروبي لخلو منتجاتها من المواد الخطرة.	٢٠١٩/١١/١٤م	٢٠٢٢/١١/١٣م
شهادات اعتماد	١٤٨٢c ١٤٨٢d ١٤٨٢e	بري قلوبل لمتد (BRE Global Ltd)	حصلت الشركة على هذه الشهادات فيما يخص الكابلات المقاومة للحريق بمختلف أنواعها.	٢٠٢٠/٠٧/١٦م ٢٠٢٠/١١/٢٤م ٢٠٢١/٠٤/١٣م	لا ينطبق لا ينطبق لا ينطبق
شهادة اعتماد	A ٠٢٢١٤٧	المجلس الوطني للاعتماد (إيجاك)	حصلت الشركة على اعتماد الجهة في بعض الاختبارات الكهربائية والميكانيكية والكيميائية والفيزيائية للكابلات الكهربائية والأسلاك.	٢٠٢٢/٠٢/١٨م	٢٠٢٦/٠٢/١٧م
شهادة الامتثال	١٥٤-PCR	بريتيش أبروفال سيرفسز فور كيبيلز (BASEC)	حصلت الشركة على شهادة الامتثال وذلك في مجال تصميم، صناعة وتوزيع الكابلات والأسلاك الكهربائية، كابلات ذات الجهد المنخفض والمتوسط وكابلات الألياف البصرية.	٢٠٢٢/٠٤/٠٤م	٢٠٢٥/٠٢/١٩م

المصدر: الشركة

١٣-٤ الاستدامة البيئية

تراعي المجموعة الالتزام بأنظمة البيئة المطبقة في المملكة من خلال الالتزام بعدة إجراءات تُعنى بمعالجة مياه الصرف الصحي والتخلص من المخلفات، حيث تقوم مصانع المجموعة التي تقع في المناطق التابعة للهيئة السعودية للمدن ومناطق التقنية بمعالجة مياه الصرف الصحي عن طريق شبكة الصرف الصحي الخاصة بالهيئة السعودية للمدن ومناطق التقنية. أما مصانع المجموعة التي لا يتوفر بها شبكة صرف صحي فيتم نقل مياه الصرف الصحي فيها عن طريق إحدى الشركات المتخصصة والتي تقوم بنقل مياه الصرف الصحي إلى الأماكن المحددة من قبل الجهات الرسمية. أما فيما يتعلق بالمخلفات الصناعية، وهي المخلفات الناتجة عن التصنيع في جميع المصانع التابعة للمجموعة، فيتم فرز المواد عن بعضها وذلك حسب طبيعتها إلى معادن وأخشاب وبلاستيك وإعادة تدويرها. وتقوم المجموعة بالتخلص من النفايات التي لا تقوم بتدويرها عن طريق تجميعها يومياً في حاويات للتجميع التابعة لأحد الشركات المتعاقد معها للتخلص منها في الأماكن النظامية. وتقوم المجموعة أيضاً بمراقبة ومتابعة إدارة المياه وجودة الهواء والنفايات عن طريق مكتب استشاري متخصص في مجال البيئة، والذي يقوم بدوره بتسجيل جميع القراءات وإعداد التقارير اللازمة ورفعها إلى الجهات المختصة بحماية البيئة، وقد حصلت المجموعة على عدد من الشهادات البيئية.

١٤-٤ الأمن والسلامة

تقوم المجموعة بتطبيق معايير السلامة والحماية من الأخطار فيما يتعلق بموظفيها من خلال الالتزام بجميع أنظمة السلامة المطبقة في المملكة، بالإضافة إلى تطبيق الأنظمة واللوائح العالمية الأخرى في هذا المجال كتطبيق معايير السلامة والصحة المهنية الأمريكية التي وضعتها هيئة السلامة والصحة المهنية الأمريكية (OSHA) سعياً إلى المحافظة على جاهزية منشآت المجموعة ومنع وقوع الحوادث.

كما تقوم المجموعة بتطبيق أنظمة حماية البيئة والصحة والسلامة في مواقع العمل من خلال المتابعة المستمرة لتطبيق أنظمة السلامة ورفع مستوى وعي منسوبي المجموعة بأهمية معايير الصحة والسلامة، والتأكد من أن العمليات الإنتاجية لا تؤثر على سلامة العاملين. وتسعى المجموعة لتأمين المستويات المطلوبة من الصحة والسلامة في بيئة العمل من خلال اتباع معايير الالتزام التالية:

- توفير التدريب للعاملين وتزويدهم بالأدوات التي يحتاجونها للقيام بمهامهم بصورة آمنة واستخدام أفضل الأساليب المتبعة في تشغيل وصيانة المعدات.
- وضع وتطبيق برامج الحماية من الحوادث.
- توفير بيئة العمل الآمنة من خلال الحد من مصادر الأخطار.
- التقيد بالأساليب والطرق السليمة المتبعة في مجال الصحة والسلامة.
- تثقيف وتوعية العاملين بالأخطار المحتملة في مجال عملهم واطلاعهم على أفضل أساليب السلامة.
- التأكد من وجود الإسعافات الأولية وخطط الاستجابة للطوارئ في جميع مواقع العمل التابعة للمجموعة.
- التأكد من قيام العاملين بأداء مهامهم تحت أفضل الظروف، متبعين في ذلك أفضل الطرق والأساليب الآمنة الممكنة.
- التأكد من اكتمال ودقة البيانات المدونة في نظام الإبلاغ عن الحوادث.
- القيام بمراجعات منتظمة ورفع تقرير عن نتائج هذه المراجعات إلى الإدارة التنفيذية لضمان التقيد بسياسة ولوائح المجموعة في مجال الصحة والسلامة، والتأكد من وجود الآليات التي تساعد على تطوير مشاركة العاملين في وضع وإعداد المستويات القياسية والمعايير، والتأكد من قيام العاملين بمسؤولياتهم في مجال الصحة والسلامة.
- بالإضافة إلى ذلك، تقوم المجموعة بوضع الخطط وتنفيذ البرامج اللازمة للتأكد من سلامة منسوبي المجموعة والزوار في جميع المباني والمواقع التابعة لها لمنع الحرائق والحد منها في حال حدوثها باتخاذ الإجراءات التالية:
- التأكد من جاهزية أنظمة الرش الآلي ووسائل الإطفاء، وتأمين معدات الإطفاء المتحركة، وتدريب الأشخاص اللازمين لاستخدام تلك المعدات.
- الحد من مخاطر الحريق بالتأكد من سلامة سبل التخزين وطرق التعامل مع المواد سريعة الاشتعال.
- التأكد من سلامة الممرات والمخارج تحسباً لنشوء حريق أو حالات طارئة ووضع خطط إخلاء آمنة لجميع المواقع التابعة للمجموعة إذا تطلب الأمر ذلك.
- توفير أجهزة وأنظمة الإنذار المبكر مثل أجهزة كشف الدخان وأجهزة الإنذار من الحريق.
- التفتيش والفحص والصيانة المتكررة لأنظمة الحماية من الحريق طبقاً لأنظمة المنظمة الأمريكية الوطنية للوقاية من الحريق.
- توعية منسوبي المجموعة والزوار حول أساليب الحماية والإخلاء في الحالات الطارئة.
- تدريب العاملين على إجراءات خطط الإخلاء وتعريفهم بأدوارهم، ونشر التوعية اللازمة حول أنواع المواد الخطرة وحالات المخاطر المتعلقة بالحريق.

١٥-٤ أعمال البحث والتطوير

منذ عام ١٩٨٤م، تقوم المجموعة بالتعاون مع جهات أجنبية وسعودية لعمل أبحاث تهدف لتطوير وتحسين كفاءة منتجات المجموعة والمنافسة في السعر وإيجاد حلول فنية وعملية لعملائها، وقد خصصت لهذه الأبحاث طاقم متخصص ومختبرات متقدمة. وقد ساهم ذلك في جعل المجموعة قادرة على تغطية كافة احتياجات المملكة والدول المجاورة من الكابلات. كما بذلت المجموعة جهوداً متميزة في متابعة تطوير وتحديث الآلات لرفع كفاءتها وإنتاجيتها وذلك عن طريق اتباع نظم المراقبة المستمرة على الخطوط، والذي أدى بدوره إلى ضبط أوزان المواد الأولية بصورة دقيقة ومطابقة للمواصفات، مما ساعد في تخفيض التكلفة الفعلية للمنتج وتعزيز الموقع التنافسي للمجموعة في الأسواق التي تعمل بها.

فيما يلي قائمة بأهم الأبحاث التي أجرتها المجموعة منذ تأسيسها وحتى تاريخ هذه النشرة:

- قامت المجموعة بالتعاون مع جامعة الملك سعود بعمل أبحاث تهدف لتحديد مواصفات وخواص كابلات تكون ملائمة لظروف ومواصفات المملكة والدول المجاورة. وكانت نتيجة هذه الأبحاث إنتاج كابلات ذات جودة عالية وكفاءة مميزة ومردود مادي إيجابي.
- قامت المجموعة بالتعاون مع متخصصين بابتكار اختبارات جديدة لقياس جودة الكابلات وتأهيلها.
- قامت المجموعة بدراسة ظاهرة التشجير المائي في الكابلات وتأثير الأملاح المتواجدة في تربة المملكة والمناطق الأخرى على هذه الظاهرة والعمل على تقليل آثارها السلبية على الكابلات.
- قامت المجموعة بدراسة قدرة تحمل الكابلات وكيفية تحسينها.
- قامت المجموعة من خلال دراساتها بإجراء تعديلات على بعض المواصفات العالمية مثل اللجنة الكهروتقنية الدولية (IEC) لتكون أكثر دقة في التعبير والقياس لخصائص الكابلات ذات الجهد العالي.
- أجرت المجموعة دراسات مختلفة لتطوير كابلاتها وذلك بإضافة خصائص معينة تجعلها ملائمة لمتطلبات المواقع المختلفة. من بين تلك الخصائص مقاومة أشعة الشمس ومقاومة الحشرات ومقاومة الزيوت ومقاومة وتأخير الحريق.
- قامت المجموعة من خلال دراساتها بإنتاج كابلات الألياف البصرية، بالإضافة إلى كابلات الجهد الفائق.

وقد اعتمدت إدارة الشركة سياسة بحث وتطوير تهدف إلى جعل الابتكار أداة لتمييز منتجات المجموعة، والتركيز عليه لتلبية احتياجات أعمال المجموعة الاستراتيجية والاستفادة من الموارد والمواهب الداخلية، وتوثيق وتفعيل إجراءات البحث والتطوير حسب متطلبات المعيار الدولي آيزو ٩٠٠١:٢٠١٥. وتلزم المجموعة منسوبيها بالامتثال بسياسة البحث والتطوير وتطبيقها في مجالات نشاطهم.

١٦-٤ المسؤولية الاجتماعية

إن مسؤولية المجموعة تجاه المجتمع تأتي دائماً في طبيعة اهتماماتها، وهي أحد الأهداف التي تسعى لتحقيقها من خلال المساهمة المباشرة في دعم عدد من الجمعيات الخيرية داخل المملكة ومنها جمعية الأطفال المعوقين، وجمعية رعاية الأيتام، وجمعية مكافحة التدخين، وغيرها من الجمعيات التي تساهم في تعزيز دور القطاع الخاص لخدمة المجتمع. كما تقدم المجموعة الدعم إلى الأفراد والمجتمعات من خلال الاستثمار في كفاءات الخريجين عبر توظيف الشباب وتدريبهم من خلال مركز التدريب التابع للمجموعة عن طريق تقديم دورات تدريبية وتعليمية في مجالات صناعة الكابلات ومشروع الكهرباء، والمشاركة في رعاية يوم المهنة جنباً إلى جنب مع الجامعات والمعاهد الصناعية في المملكة. كما تقوم المجموعة بتقديم الدعم والرعاية لعدد من البرامج المخصصة للشباب كجائزة الإبداع الصناعي.

١٧-٤ الإدارات والأقسام المساندة للأعمال التشغيلية للمجموعة

١-١٧-٤ إدارة الشؤون المالية

يندرج تحت هذه الإدارة ثلاثة (٣) أقسام، هي كلٌّ من قسم الخزينة وقسم المحاسبة وقسم الميزانية والرقابة المالية.

أ- قسم الخزينة

تشمل مهام هذا القسم ما يلي:

- إدارة السيولة للشركة والشركات التابعة وتأمين احتياجاتهم.
- ترتيب وتأمين التسهيلات الائتمانية للشركة والشركات التابعة مع المصارف التجارية وإدارة العلاقة والتعاملات اليومية معهم.

ب- قسم المحاسبة

تشمل مهام هذا القسم ما يلي:

- تطبيق الإجراءات المحاسبية والمحافظة على كافة الدفاتر والسجلات والحسابات الخاصة بالمجموعة.
- إصدار التقارير المالية الدورية ومؤشرات الأداء الرئيسية.
- التنسيق مع مدققي الحسابات الخارجيين ومستشاري الزكاة لأجل إصدار القوائم المالية المراجعة.

ج- قسم الميزانية والرقابة المالية

تشمل مهام هذا القسم ما يلي:

- إعداد ومراقبة الميزانية التقديرية.
- إعداد وتحديث الخطط المستقبلية للمجموعة.
- إعداد التقارير الشهرية لمراقبة الأداء الفعلي مع الميزانية التقديرية.
- متابعة الإجراءات المتخذة لمعالجة الفروقات بين الأداء الفعلي والميزانية التقديرية.

٢-١٧-٤ إدارة تقنية المعلومات

تقوم إدارة تقنية المعلومات بتلبية احتياجات جميع الأنشطة والإدارات بالمجموعة من خدمات تقنية المعلومات بما في ذلك البرامج والأجهزة المستخدمة في مختلف إدارات وأقسام المجموعة، وتستخدم المجموعة حالياً نظام ساب (SAP ERP) لإدارة المعلومات والبيانات المالية وتدفعها بين الأقسام المختلفة إضافة إلى التحكم في عمليات الإنتاج، وترتبط جميع إدارات المجموعة بمركز البيانات الرئيسي عبر شبكة اتصالات متطورة. وتشمل مهام هذه الإدارة ما يلي:

- الرقابة والإشراف الفني على كافة خدمات تقنية المعلومات المقدمة للشركة والشركات التابعة.
- تقديم دعم تقنية المعلومات بشكل مستمر للشركة والشركات التابعة.
- ضمان توافر بيانات نظام المعلومات في الوقت المناسب وبصورة مستمرة.
- ضمان حماية البيانات وشبكات الاتصال.
- ضمان الامتثال للأحكام والشروط الخاصة بتراخيص البرامج على مستوى المجموعة.

٣-١٧-٤ إدارة الشؤون الفنية والجودة

يندرج تحت إدارة الشؤون الفنية والجودة قسمين (٢) هما القسم الفني وقسم ضبط الجودة.

أ- القسم الفني

يقوم القسم الفني بعدد من المهام المتعلقة بتطوير وتصنيع الكابلات والأسلاك الكهربائية بالإضافة إلى العمل مع الإدارة التجارية والأقسام التصنيعية في المجموعة فيما يتعلق بتحديد متطلبات العملاء واحتياجاتهم من مواصفات المنتج وخصائصه. ويقوم القسم الفني أيضاً بتطوير تصاميم وخصائص جديدة للكابلات والأسلاك الكهربائية بالتعاون مع قسم البحث والتطوير، بالإضافة إلى تقديم الدعم الفني فيما يتعلق بنوعية المواد الخام المستخدمة في مختلف منتجات المجموعة.

ب- قسم ضبط الجودة

يسعى قسم ضبط الجودة إلى مراقبة وضمان الجودة لجميع منتجات الشركة وفق معايير عالمية من ضمنها المعايير التي تضعها اللجنة الكهروتقنية الدولية (IEC) والجمعية الأمريكية لاختبار المواد (ASTM International). بالإضافة إلى ذلك تقوم الشركة من خلال قسم الجودة بإجراء اختبارات متعددة لتحديد ملائمة المنتج للغرض الذي صنع من أجله والتي تشمل اختبارات كهربائية بإجهادات عالية واختبارات حرارية بإجهادات مرتفعة لإحداث استهلاك للمنتج بشكل متسارع وبالتالي التأكد من أن المنتج سوف يقوم بالأداء اللازم خلال فترة عمره الافتراضي. كما تشمل عملية مراقبة الجودة إجراء اختبارات خاصة تتعلق بالمواصفات الإضافية لكل منتج، كالتأكد من مقاومته للزيوت أو أشعة الشمس أو الحريق كتعرضه للنار بدرجات محددة والتأكد من تحمله للجهد الكهربائي المطلوب واستمرار توصيله للكهرباء لفترة محددة، بالإضافة إلى التأكد من عدم إصدار المنتج لأدخنة أو مواد سامة مثل الكلور والفلور (الهالوجين) للكابلات قليلة الدخان المؤخرة للاشتعال ويتم ذلك من خلال تعريض المنتج النهائي للحريق حسب مواصفات معينة للتأكد من كثافة الضوء العابر لنتاج الحريق بحيث لا يقل عن نسبة محددة تساعد الأشخاص من الرؤية الواضحة أثناء حدوث الحريق، وكما يتم أيضاً قياس محتوى الهالوجين في أجهزة خاصة للتأكد من خلو الكابلات منها.

٤-١٧-٤ إدارة العمليات والتشغيل

يندرج تحت هذه الإدارة ثلاثة (٣) أقسام، هي كل من قسم الإنتاج، وقسم التصميم والصيانة، وقسم التخطيط.

قسم الإنتاج

تتضمن المهام الرئيسية لقسم الإنتاج ما يلي:

- إعداد الخطط الاستراتيجية والميزانيات السنوية المرتبطة بمصانع المجموعة والأقسام التابعة لإدارة الإنتاج ومراجعتها وإقرارها.
- تحليل ودراسة طلبات الشراء والمعدات والمواد اللازمة لمصانع المجموعة والموافقة عليها.
- متابعة ومراقبة وضبط العمليات الإنتاجية لمصانع المجموعة على ضوء الأهداف والخطط الموضوعية لها.
- دراسة وتحليل التقارير اليومية والدورية المرسلة من مصانع المجموعة والتعليق عليها والتأكد من تحقيقها للأهداف المرجوة كتلك المتعلقة بالإنتاجية واستهلاك المواد الأولية التالفة وغيرها، وتحديد حجم الانحرافات والعمل على حلها.
- العمل على خفض التكاليف في مصانع المجموعة ضمن الآلية الموضوعية والمتبعة.
- العمل على ضبط مصاريف الشراء والاستهلاك والمواد المطلوبة في المصانع ضمن الميزانية السنوية المعتمدة.
- تحديد مبالغ الحوافز اليومية للمشغلين والمساعدین ممن يحققون الانتاجيات المرجوة والأهداف المطلوبة.
- العمل على دعم وتنفيذ مشروع توطین العمالية المحلية (السعودة) في مصانع المجموعة وتحقيق الأهداف المطلوبة من الإدارة التنفيذية.
- إعداد التقارير الدورية المطلوبة من الأقسام التابعة لإدارة الإنتاج ورفعها للإدارة العليا.
- تحديد الكوادر المطلوبة للأقسام التابعة لإدارة الإنتاج في مصانع المجموعة والعمل على إيجاد التعاون والتفاهم بين الأفراد العاملين في تلك الأقسام.
- العمل على تقييم أداء العاملين ودعمهم وتطوير مهاراتهم الفنية والإدارية حسب الحاجة وبالتنسيق مع الموارد البشرية.

قسم الهندسة المدنية والصيانة

تتضمن المهام الرئيسية لقسم الهندسة المدنية والصيانة ما يلي:

- رسم الأهداف العامة والخاصة والميزانيات السنوية اللازمة لأقسام الصيانة في المجموعة.
- ضبط استهلاكات قطع الغيار على الآلات وخطوط الإنتاج ضمن الميزانية المعتمدة.
- الاجتماع الأسبوعي مع مديري الإنتاج لمناقشة الأداء العام للمصانع وتحديد المعوقات والمشاكل التي يواجهونها والعمل على حلها.
- تقديم الدراسات التحسينية اللازمة لتحسين الآلات وتطويرها وبالتالي زيادة الطاقة الإنتاجية.
- تنفيذ برامج الصيانة الدورية اللازمة بما يضمن تشغيل خطوط الإنتاج على الدوام.
- المساهمة في إعداد الخطط والدراسات اللازمة للمشاريع التوسعية للمجموعة.
- تقديم الخدمات المساندة اللازمة للمصانع ومتابعة وصيانة كافة معداتها من مولدات ومبردات وآليات وضواغط هوائية وغيرها.
- إعداد التقارير الدورية المطلوبة من الأقسام التابعة لإدارة الصيانة ورفعها للإدارة العليا.
- تحديد الكادر المطلوب لأقسام الصيانة في المصانع والعمل على إيجاد جو من التعاون والتفاهم بين الأفراد العاملين في أقسام الصيانة في المصانع.
- العمل على تقييم أداء العاملين ودعمهم وتطوير مهاراتهم الفنية والإدارية حسب الحاجة وبالتنسيق مع الموارد البشرية.
- تنفيذ خطط الإدارة التنفيذية فيما يتعلق ببرامج التوسعات والتحسينات اللازمة على مستوى المجموعة.
- مناقشة موردي الآلات والأسعار ومواعيد التسليم والمواصفات الفنية بما يتماشى مع الخطط.
- تركيب الآلات وخطوط الإنتاج ومتابعة استلامها النهائي من الموردين وتسليمها للإنتاج.

قسم التخطيط

تشمل المهام المسندة إلى قسم التخطيط ما يلي:

- رسم الأهداف العامة والخاصة لأقسام التخطيط في المجموعة، وإعداد الخطط الإنتاجية الشهرية واليومية للمصانع، والإشراف على تنفيذها وتعديلها عند الضرورة بما يتماشى مع الواقع والطلب.
- دراسة وتحليل التقارير اليومية والدورية المرسله من المصانع والتعليق عليها والتأكد من تحقيقها للأهداف المرجوة كتلك المتعلقة بالإنتاجية واستهلاك المواد الأولية والمواد التالفة وغيرها، وتحديد حجم الانحرافات والعمل على حلها.
- التنسيق مع قسم المشتريات من خلال الاجتماعات الدورية لتأمين متطلبات الخطط الشهرية من المواد الأولية.
- العمل على خفض التكاليف في المصانع ضمن الآلية الموضوعه والمتبعة.
- إعداد التقارير الدورية المطلوبة من الأقسام التابعة لإدارة التخطيط ورفعها للإدارة العليا.
- تحديد الكادر المطلوب لأقسام التخطيط في المصانع والعمل على إيجاد جو من التعاون والتفاهم بين الأفراد العاملين في الأقسام.
- العمل على تقييم أداء العاملين ودعمهم وتطوير مهاراتهم الفنية والإدارية حسب الحاجة وبالتنسيق مع الموارد البشرية.

٤-١٧-٥ إدارة التحول

تقوم إدارة التحول بإدارة مبادرات التطوير لآليات العمل ومخرجاته في كافة أقسام المجموعة، وذلك من خلال التنسيق مع الإدارات المعنية وخلق تناغم فعال للوصول لهدف المبادرة خلال الوقت المحدد وبالجودة المطلوبة.

٤-١٧-٦ إدارة سلاسل الإمداد

يندرج تحت هذه الإدارة قسم المشتريات وقسم المستودعات والخدمات اللوجستية.

أ- قسم المشتريات

تتضمن المهام الرئيسية لقسم المشتريات ما يلي:

- تأمين احتياجات المصانع التابعة للمجموعة من المواد الأولية حسب الخطط المعتمدة إما بعقود طويلة الأجل للمواد ذات معدلات الاستهلاك الثابتة، وإما بشراء مباشر للمواد ذات معدلات الاستهلاك المتغيرة.
- المحافظة على كميات المخزون الاحتياطي المقررة لكل مادة والمدروسة بناء على معدلات الاستهلاك وفترات توريد الموردين.
- الحصول على الإعفاءات الجمركية اللازمة للمواد الأولية المستوردة.
- متابعة الموردين من لحظة صدور طلب الشراء ولغاية وصول المواد الأولية إلى مستودعات الشركة.
- معالجة الشكاوى الواردة من المصانع مع الموردين فيما يخص المواد الأولية.
- البحث عن موردين جدد للمواد الأولية بأسعار أرخص وضمن الجودة المطلوبة.
- تنفيذ ما يخص طلبات الشراء من الناحية المالية كإصدار الاعتمادات، وأوامر دفع، والخصومات وغيرها.

ب- قسم المستودعات والخدمات اللوجستية

يُعنى قسم المستودعات والخدمات اللوجستية بجميع الأنشطة المتعلقة باستلام وحفظ المواد الأولية والمنتجات تامة الصنع وقطع الغيار والمواد الأخرى المستلمة من أقسام المشتريات والإنتاج، بالإضافة إلى تخطيط إجراءات التخزين وتنظيمها ومراقبتها. ويقوم قسم المستودعات والخدمات اللوجستية أيضاً بإدارة المخزون حسب الكميات والنوعيات المقررة للعمليات الإنتاجية مع التأكد من توفر المواد المطلوبة بحيث يضمن سير العمليات الإنتاجية ويحقق متطلبات العملاء.

وتجدر الإشارة أن المجموعة تقوم بتطبيق نظام «الوارد أولاً - صادر أولاً (FIFO)» في التعامل مع المنتجات والمواد المخزنة في مستودعاتها لتفادي انتهاء صلاحية أي من المواد الموجودة في المستودعات. كما يتم اعتماد عدة مؤشرات لقياس أداء قسم المستودعات والخدمات اللوجستية من حيث قدرته على إنجاز مهامه في نقل واستلام المواد وتخزين البضائع في مستودعات الشركة وتسليمه للعملاء وفقاً لخطط التوزيع، ويتم احتساب تكلفة التخزين وكمية المنتجات وما منه من مواد تالفة والمدة الزمنية للدورة المستندية، ومن ثم يتم تحليل هذه المعلومات للوصول إلى الطريقة المثلى للتعامل مع المخزون.

كما يُعنى قسم المستودعات والخدمات اللوجستية بالإشراف على المناولة المناسبة للمواد والمنتجات ومراقبة عمليات التحميل والتزليل وتصنيف المنتجات تامة الصنع وتوفير كافة سيارات النقل اللازمة لنقل المواد الخام والتامة الصنع بين مصانع المجموعة ومستودعاتها. ويتم تنسيق نقل مواد ومنتجات المجموعة من وإلى مستودعاتها وفروعها عن طريق نظام إدارة موارد الشركة الإلكتروني.

٧-١٧-٤ إدارة التسويق

تتضمن المهام الرئيسية لإدارة التسويق ما يلي:

- وضع خطط وسياسات البيع والتسويق للمجموعة والإشراف على مسؤولي المبيعات وتدريبهم بشكل مستمر.
- تحديد مناطق البيع الأفضل للاستفادة من أكبر عدد ممكن من العملاء وتحقيق أفضل العوائد المالية.
- تخطيط نشاطات البيع من حيث تطوير المنتجات وإدخال منتجات جديدة وتحديد المنتجات ذات العوائد المالية العالية.
- متابعة العمليات الاستراتيجية المتعلقة بمبيعات المجموعة كعمليات التوريد ومشاريع المقاولات التي تنفذها المجموعة.
- متابعة الشركات المنافسة واستراتيجياتها وتطورات الأسواق التي تعمل فيها المجموعة.
- البحث عن العملاء الجدد والتواصل معهم وتطوير خطط الحفاظ على العملاء.
- مراقبة أداء مبيعات المجموعة ومدى تحقيقها لأهداف المجموعة البيعية ومراقبة تنفيذ الخطة التسويقية للمجموعة وتقييمها بشكل مستمر.
- وضع أسس عملية لسياسات التسعير والخصومات طبقاً لأوضاع ومتغيرات السوق.
- وضع سياسات التحصيل النقدي والأجل فيما يتعلق بعمليات بيع منتجات المجموعة.
- التنسيق مع إدارة الإنتاج للالتزام بتوريد المنتجات بحسب العقود المبرمة مع عملاء المجموعة ومتابعة شكاوى العملاء مع الأقسام ذات العلاقة.

هذا ويتوافر في جميع أقسام الإدارة التجارية الكوادر الإدارية والفنية والبيعية ذات الخبرة التي تتولى تنفيذ خطة عمل الإدارة في التسويق والبيع لمنتجات الشركة من جميع أصناف الكابلات والأسلاك المطلوبة في المملكة والدول المجاورة.

٨-١٧-٤ إدارة الشؤون الإدارية

يندرج تحت هذه الإدارة ثلاثة أقسام، هي كلٌ من قسم الموارد البشرية وقسم الخدمات المساندة وقسم الشؤون القانونية.

أ- قسم الموارد البشرية

يقوم قسم الموارد البشرية بالوفاء باحتياجات المجموعة من التوظيف والتدريب والمتطلبات الأخرى المتعلقة بالموظفين ومن بين المهام الرئيسية لهذا القسم ما يلي:

- وضع السياسات والأنظمة المتعلقة بتنظيم وإدارة الموظفين وتهيئة بيئة عمل صالحة لهم.
- مراجعة وتحديث السلم الوظيفي، بالإضافة إلى تطبيق سياسات وتوجيهات الإدارة التنفيذية.
- تنفيذ السياسات والأنظمة المتعلقة بالموارد البشرية، وحساب رواتب وإجازات الموظفين ونهاية الخدمة والتنسيق مع قسم العلاقات العامة على إتمام خدمات الموظفين من تجديد الإقامات والتأمين الطبي والتأمينات الاجتماعية.
- مراجعة جميع الدوائر الحكومية والتعاقد مع مقاولين لإمداد الشركة بالعمالة المطلوبة أو استقدامهم.
- الالتزام باللوائح والأنظمة العمالية المطبقة في المملكة.

ب- قسم الشؤون القانونية

يقدم قسم الشؤون القانونية خدمات المشورة القانونية لإدارة الشركة سواءً بصورة مباشرة أم من خلال مكاتب المحاماة والمستشارين القانونيين الخارجيين. ومن بين مسؤوليات قسم الشؤون القانونية ما يلي:

- المسائل المتعلقة بالموظفين.
- تقديم رأي قانوني للإدارة فيما يتعلق بالاتفاقيات والعقود إذا لزم الأمر.
- تقديم رأي قانوني فيما يتعلق بأية دعاوى أو مطالبات قضائية تكون الشركة أو أي من الشركات التابعة طرفاً فيها.

ج- قسم الخدمات المساندة

تساعد إدارة الشؤون الإدارية العديد من الإدارات الأخرى بالمجموعة وذلك من خلال قسم المساندة كما يلي:

- أمن المواقع: يقوم قسم الدعم والخدمات اللوجستية من خلال شعبة الحراسات الأمنية والمراقبة بالحفاظ على أمن وحماية منشآت الشركة والمصانع من مخاطر السرقة، كذلك مراقبة دخول وخروج المواد من وإلى المصانع وكذلك تأكيد الرقابة على دخول المركبات والأشخاص المصرح لهم بدخول المواقع.
- الإسكان: توفر الشركة لمنسوبيها مجمعات سكنية مجهزة بكافة وسائل الراحة والترفيه، سواءً أكانت تمتلكها أو تقوم باستئجارها، كما تقوم الشركة بتوفير خدمة الطعام للعاملين عبر التعاقد مع عدد من شركات الإعاشة المحلية.
- نقل العمالة: توفر الشركة وسائل نقل الموظفين من وإلى كافة مواقع الشركة المختلفة وعلى مدار الساعة عبر عدد من الحافلات والمركبات الحديثة، كما توفر لمنسوبيها خدمة التوصيل والاستقبال بالمطار الدولي بالرياض وإلى كافة أحياء مدينة الرياض.
- الصحة والسلامة المهنية: تسعى الشركة إلى المحافظة على جاهزية منشآت الشركة ومنع وقوع الحوادث من خلال تطبيق معايير السلامة، والحماية من الأخطار وحماية البيئة والالتزام بأنظمة ولوائح الجهات المختصة في حماية البيئة، كما تقوم الشركة بتطبيق أنظمة حماية البيئة والصحة والسلامة في موقع العمل من خلال المتابعة المستمرة ورفع مستوى الوعي لمنسوبي المجموعة لضمان عدم التحلي أو التنازل عن قيم وأهداف برامج حماية البيئة والصحة والسلامة، وتقوم الشركة فيما يخص الصحة والسلامة المهنية بما يلي:
 - توفير التدريب للعاملين وتزويدهم بالأدوات التي يحتاجونها للقيام بمهامهم بصورة آمنة.
 - استخدام أفضل الأساليب المتبعة في تشغيل وصيانة المعدات.
 - الالتزام بالقوانين واللوائح المعمول بها في المملكة فيما يخص الصحة والسلامة المهنية.
 - التقيد بالأساليب والطرق السليمة المتبعة في مجال الصحة والسلامة.
 - توفير بيئة العمل الآمنة من خلال الحد من مصادر الأخطار والقضاء عليها إن أمكن.
 - تثقيف العاملين وتوعيتهم بالأخطار المحتملة في مجال عملهم، وإطلاعهم على أفضل أساليب السلامة المتبعة.
 - وضع برامج الحماية من الحوادث والتأكد من تطبيقها.
 - التأكد من وجود الإسعافات الأولية وخطط الاستجابة للطوارئ في جميع مواقع العمل التابعة للمجموعة.

٩-١٧-٤ إدارة المبيعات

يندرج تحت هذه الإدارة أربعة (٤) أقسام هي قسم المبيعات المحلية وقسم الفروع الداخلية وقسم التصدير والفروع الخارجية وقسم مشاريع الجهد العالي (مشاريع تسليم مفتاح):

أ- قسم المبيعات المحلية

يُعنى قسم المبيعات المحلية بالمبيعات على الشركات والمؤسسات الحكومية وشبه الحكومية في المملكة كالشركة السعودية للكهرباء وشركة الزيت العربية السعودية (أرامكو السعودية) والهيئة الملكية للجبيل وينبع والشركة السعودية للصناعات الأساسية (سابك) والمؤسسة العامة لتحلية المياه، وعموم مقاولي الكهرباء للمشاريع الكبيرة والصغيرة داخل المملكة وكذلك شركات النفط والغاز.

ب- قسم الفروع الداخلية

يُعنى قسم الفروع الداخلية بالمبيعات على الموزعين وعموم تجار المواد الكهربائية للكابلات ذات الجهد المنخفض والكابلات والأسلاك المنزلية. ويندرج تحت قسم الفروع الداخلية ثمانية عشر (١٨) فرعاً بالإضافة إلى مكتب مبيعات تغطي جميع أنحاء المملكة وتتضمن هذه الفروع الكوادر الإدارية والبيعية ومستودعات الكابلات والأسلاك، والتي تؤمن الخدمة والتسليم المباشر للعملاء.

ت- قسم التصدير والفروع الخارجية

يُعنى قسم التصدير والفروع الخارجية بالمبيعات خارج المملكة لدول الخليج العربي وغيرها من الدول، حيث يعمل هذا القسم بشكل أساسي باستلام طلبات عملاء المجموعة من خارج المملكة ومتابعة عملية التصنيع والتصدير مع الأقسام المعنية داخل المجموعة وتسليم المنتجات المطلوبة في الوقت المحدد من العميل، ويقوم هذا القسم أيضاً بالتواصل مع عملاء المجموعة عن طريق فروع المجموعة خارج المملكة لتقديم خدمات البيع والمساندة والدعم الفني.

ث- قسم مشاريع الجهد العالي (مشاريع تسليم مفتاح)

يعنى قسم مشاريع الجهد العالي (مشاريع تسليم مفتاح) بتنفيذ مشاريع الجهد العالي (مشاريع تسليم مفتاح) وإنشاء شبكات نقل كهرباء الضغط العالي (١٣٢ كيلوفولت) التابعة للشركة السعودية للكهرباء وشركة الزيت العربية السعودية (أرامكو السعودية) والشركة السعودية للصناعات الأساسية (سابك)، والتي تشمل أعمال التصميم والحفر ومد الكابلات وتركيب الإكسسوارات المتعلقة بالكابلات، ويقوم هذا القسم أيضاً بخدمات فحص الكابلات ذات الجهد العالي في المواقع من خلال أجهزة فحص متقلة مركبة على شاحنات خاصة وتقديم خدمات الصيانة والإصلاح عند الحاجة.

١٨-٤ الموظفين

كما في تاريخ ٣٠ يونيو ٢٠٢٢م، بلغ عدد موظفي المجموعة (٢,٩٨١) بما فيهم (٥٩١) موظف تابع للشركة و(٦٥٥) موظف تابع لشركة الكابلات المحدودة و(٤٣٦) موظف تابع لشركة المعادن و(٣٤٨) موظف تابع لشركة الكابلات الهاتفية و(٣٦٠) موظف تابع لشركة الأسلاك المتخصصة و(٣٩٨) موظف تابع للشركة الوطنية لصناعة الكابلات.

أبرمت المجموعة عقود عمل مع كافة موظفي المجموعة بما فيهم كبار التنفيذيين وتتص هذه العقود على رواتبهم ومكافآتهم وفقاً لمؤهلاتهم وخبراتهم. وتتضمن هذه العقود عدد من المزايا مثل منح بدل شهري للنقل أو بدل سكن أو كلاهما. وهذه العقود قابلة للتجديد وخاضعة لنظام العمل السعودي، (للمزيد من التفاصيل حول عقود العمل مع الرئيس التنفيذي والرئيس التنفيذي للمالية، يرجى مراجعة القسم الفرعي رقم (٥-٥-٣) «عقود العمل مع الرئيس التنفيذي والرئيس التنفيذي للمالية» من هذه النشرة).

١-١٨-٤ أعداد الموظفين في الشركة وشركاتها التابعة الجوهرية

فيما يلي جدولاً يشير إلى عدد الموظفين في الشركة وشركة كابلات الرياض وشركة المعادن وشركة الكابلات المحدودة وشركة الكابلات الهاتفية وشركة الأسلاك المتخصصة والشركة الوطنية لصناعة الكابلات، حسب القطاعات، كما في تاريخ ٣١ ديسمبر ٢٠١٩م، و٣١ ديسمبر ٢٠٢٠م، و٣١ ديسمبر ٢٠٢١م، و٣٠ يونيو ٢٠٢٢م.

أ- الشركة

الجدول (٥٧): أعداد الموظفين بالشركة، حسب القطاعات، كما في تاريخ ٣١ ديسمبر ٢٠١٩م، و٢٠٢٠م، و٢٠٢١م، و٣٠ يونيو ٢٠٢٢م

القسم	كما في ٣١ ديسمبر ٢٠١٩م				كما في ٣١ ديسمبر ٢٠٢٠م				كما في ٣١ ديسمبر ٢٠٢١م				كما في ٣٠ يونيو ٢٠٢٢م			
	الموظفون السعوديون	الموظفون غير السعوديون	الإجمالي	نسبة السعودة	الموظفون السعوديون	الموظفون غير السعوديون	الإجمالي	نسبة السعودة	الموظفون السعوديون	الموظفون غير السعوديون	الإجمالي	نسبة السعودة	الموظفون السعوديون	الموظفون غير السعوديون	الإجمالي	نسبة السعودة
الموارد البشرية والشؤون الإدارية	١٢	١٢	٢٤	%٥٠	١٨	١٤	٣٢	%٥٦	٤٢	١٩	٦١	%٦٩	٣٩	٢٦	٦٥	%٦٠,٠
الشؤون المالية	٢	٤	٦	%٣٣	١	٢	٣	%٣٣	٢	٢	٤	%٥٠	٢	١	٣	%٦٦,٧
تقنية المعلومات	٢	٠	٢	%١٠٠	١	٠	١	%١٠٠	٠	١	١	%٠	٠	٢	٢	%٠,٠
الإدارة	٠	٢	٢	%٠	٣	٣	٦	%٥٠	٣	٤	٧	%٤٣	٣	٥	٨	%٣٧,٥
التسويق	٠	٠	٠	%٠	٠	٠	٠	%٠	٠	٠	٠	%٠	٠	٠	٠	%٠,٠
مشتريات المعادن والمواد الأولية	٠	٠	٠	%٠	٠	١	١	%٠	٠	١	١	%٠	٠	١	١	%٠,٠
التشغيلية	٥٥	٢٤٢	٢٩٧	%١٩	٤٦	٢٣٢	٢٧٨	%١٧	٧٦	٢١١	٢٨٧	%٢٦	١٠٤	٢٧٤	٣٧٨	%٢٧,٥
ضمان الجودة	٠	٠	٠	%٠	٠	٠	٠	%٠	٠	٠	٠	%٠	٠	٠	٠	%٠,٠
المبيعات	١٨	١٩	٣٧	%٤٩	١٧	٢٢	٣٩	%٤٤	١٧	٢٤	٤١	%٤١	٢١	٣٦	٥٧	%٣٦,٨
سلسلة الامداد	٣	٢٩	٣٢	%٩	٣	٣١	٣٤	%٩	٣	٢٨	٣١	%١٠	٣	٣١	٣٤	%٨,٨
الفنية والجودة	٢	٢٥	٢٧	%٧	٢	٢٤	٢٦	%٨	١	٢٦	٢٧	%٤	١	٤٢	٤٣	%٢,٣
الإجمالي	٩٤	٣٣٣	٤٢٧	%٢٢	٩١	٣٢٩	٤٢٠	%٢٢	١٤٤	٣١٦	٤٦٠	%٣١	١٧٣	٤١٨	٥٩١	%٢٩,٣

المصدر: الشركة

ب- شركة المعادن

الجدول (٥٨): أعداد الموظفين بشركة المعادن، حسب القطاعات، كما في تاريخ ٣١ ديسمبر ٢٠١٩م، و٢٠٢٠م، و٢٠٢١م، و٣٠ يونيو ٢٠٢٢م

القسم	كما في ٣١ ديسمبر ٢٠١٩م				كما في ٣١ ديسمبر ٢٠٢٠م				كما في ٣١ ديسمبر ٢٠٢١م				كما في ٣٠ يونيو ٢٠٢٢م			
	الموظفون السعوديون	الموظفون غير السعوديون	الإجمالي	نسبة السعودة	الموظفون السعوديون	الموظفون غير السعوديون	الإجمالي	نسبة السعودة	الموظفون السعوديون	الموظفون غير السعوديون	الإجمالي	نسبة السعودة	الموظفون السعوديون	الموظفون غير السعوديون	الإجمالي	نسبة السعودة
الموارد البشرية والشؤون الإدارية	١٨	٢٠	٣٨	٤٧%	٢٠	٣٤	٥٤	٤٦%	٢١	٢٨	٤٩	٤٧%	٢١	٢٨	٤٩	٤٣%
الشؤون المالية	-	١٠	١٠	٠%	٨	٩	١٧	٣١%	١	٦	٧	١٤%	٢	٨	١٠	٢٠%
تقنية المعلومات	-	٤	٤	٠%	٢	٢	٤	٥٠%	-	٤	٤	١٠٠%	٣	٤	٧	٤٣%
الإدارة	-	١	١	٠%	٧	٧	١٤	٥٠%	-	٦	٦	١٠٠%	٤	٤	٨	٥٠%
التسويق	-	٨	٨	٠%	٦	٦	١٢	٥٠%	-	٦	٦	١٠٠%	٥	٧	١٢	٤٢%
مشتريات المعادن والمواد الأولية	-	-	-	-	٢	٢	٤	٥٠%	-	٣	٣	١٠٠%	٣	٣	٦	٥٠%
العمليات التشغيلية	٥٦	١٦٢	٢١٨	٢٦%	١٦٥	٢٢٤	٣٨٩	٢٦%	٥٩	١٦٤	٢٢٣	٢٧%	١٦٦	٢٢٢	٣٨٨	٢٥%
ضمان الجودة	-	-	-	-	١	١	٢	٥٠%	-	١	١	١٠٠%	-	-	-	-
المبيعات	٢٠	٩٧	١١٧	١٧%	٨٦	١٠٢	١٨٨	١٦%	١٦	٧٩	٩٥	٢٢%	٢٣	٦٧	٩٠	٢٥%
سلسلة الامداد	١	١٤	١٥	٧%	١٤	١٤	٢٨	٥٠%	-	١٧	١٧	١٠٠%	٢	١٦	١٨	١١%
الفنية والجودة	٣	٣٢	٣٥	٩%	٢٨	٣٣	٦١	٥١%	٥	٢٨	٣٣	٥٥%	٣	٣	٦	٥٠%
الإجمالي	٩٨	٣٤٨	٤٤٦	٢٢%	٣٣٩	٤٣٤	٧٧٣	٢٢%	٩٥	٣٣٩	٤٣٤	٢٢%	٢٩٩	٤٠٨	٤٧٧	٢٦%

المصدر: الشركة

ت- شركة الأسلاك المتخصصة

الجدول (٥٩): أعداد الموظفين بشركة الأسلاك المتخصصة، حسب القطاعات، كما في تاريخ ٣١ ديسمبر ٢٠١٩م، ٢٠٢٠م، و٣٠ يونيو ٢٠٢٢م

القسم	كما في ٣١ ديسمبر ٢٠١٩م				كما في ٣١ ديسمبر ٢٠٢٠م				كما في ٣١ ديسمبر ٢٠٢١م				كما في ٣٠ يونيو ٢٠٢٢م			
	الموظفون السعوديون	الموظفون غير السعوديون	الإجمالي	نسبة السعودة	الموظفون السعوديون	الموظفون غير السعوديون	الإجمالي	نسبة السعودة	الموظفون السعوديون	الموظفون غير السعوديون	الإجمالي	نسبة السعودة	الموظفون السعوديون	الموظفون غير السعوديون	الإجمالي	نسبة السعودة
الموارد البشرية والشؤون الإدارية	٧	١٣	٢٠	٣٥%	٧	١٠	١٧	٤١%	١٢	٩	٢١	٥٧%	١٣	٩	٢٢	٥٩,١%
الشؤون المالية	-	١	١	٠%	١	-	١	١٠٠%	-	-	-	-	٠	١	١	٠,٠%
تقنية المعلومات	-	٢	٢	٠%	-	٢	٢	٠%	١	٢	٣	٣٣%	١	١	٢	٥٠,٠%
الإدارة	-	-	-	-	-	١	١	٠%	-	١	١	٠%	-	-	-	-
التسويق	-	١	١	٠%	-	١	١	٠%	-	١	١	٠%	٠	١	١	٠,٠%
مشتريات المعادن والمواد الأولية	-	-	-	-	-	٢	٢	٠%	-	٢	٢	٠%	٠	٢	٢	٠,٠%
العمليات التشغيلية	٦٢	٢٥٤	٣١٧	٢٠%	٥٧	٢٢٦	٢٩٣	١٩%	٦٩	٢٠٧	٢٧٦	٢٥%	٦٦	٢٠٠	٢٦٦	٢٤,٨%
ضمان الجودة	-	-	-	-	-	-	-	-	-	-	-	-	-	-	-	-
المبيعات	٧	١٣	٢٠	٣٥%	٥	١٣	١٨	٢٨%	٥	١٢	١٧	٢٩%	٥	١٢	١٧	٢٩,٤%
سلسلة الامداد	١٥	٣٣	٤٨	٣١%	٦	٢٨	٣٤	١٨%	-	٢٦	٢٦	٠%	٠	٢٤	٢٤	٠,٠%
الفنية و الجودة	٦	٢٠	٢٦	٢٣%	٦	١٩	٢٥	٢٤%	٦	١٩	٢٥	٢٤%	٦	١٨	٢٤	٢٥,٠%
الإجمالي	٩٨	٣٣٧	٤٣٥	٢٣%	٨٢	٣١٢	٣٩٤	٢١%	٩٣	٢٧٩	٣٧٢	٢٥%	٩١	٢٦٩	٣٦٠	٢٥,٠%

المصدر: الشركة

ث- شركة الكابلات الهاتفية

الجدول (٦٠): أعداد الموظفين بشركة الكابلات الهاتفية، حسب القطاعات، كما في تاريخ ٣١ ديسمبر ٢٠١٩م، ٢٠٢٠م، و٣٠ يونيو ٢٠٢٢م

القسم	كما في ٣١ ديسمبر ٢٠١٩م				كما في ٣١ ديسمبر ٢٠٢٠م				كما في ٣١ ديسمبر ٢٠٢١م				كما في ٣٠ يونيو ٢٠٢٢م			
	الموظفون السعوديون	الموظفون غير السعوديون	الإجمالي	نسبة السعودة	الموظفون السعوديون	الموظفون غير السعوديون	الإجمالي	نسبة السعودة	الموظفون السعوديون	الموظفون غير السعوديون	الإجمالي	نسبة السعودة	الموظفون السعوديون	الموظفون غير السعوديون	الإجمالي	نسبة السعودة
الموارد البشرية والشؤون الإدارية	١٢	٢١	٣٤	٢٨٪	١٠	٢١	٣١	٣٢٪	١٩	٢٢	٤١	٤٦٪	١٨	٢٢	٤٠	٤٥,٠٪
الشؤون المالية	-	١	١	٠٪	١	١	٢	٥٠٪	-	١	١	٠٪	٠	١	١	٠,٠٪
تقنية المعلومات	-	٧	٧	٠٪	-	٦	٦	٠٪	-	٦	٦	٠٪	٠	٦	٦	٠,٠٪
الإدارة	-	-	-	-	-	-	-	-	-	١	١	٠٪	-	-	-	-
التسويق	-	١	١	٠٪	-	١	١	٠٪	-	٢	٢	٠٪	٠	٢	٢	٠,٠٪
مشتريات المعادن والمواد الأولية	-	-	-	-	-	-	-	-	-	-	-	-	-	-	-	-
العمليات التشغيلية	٥١	٢٠٥	٢٥٦	٢٠٪	٥١	٢٠٧	٢٥٨	٢٠٪	٦٠	١٩٩	٢٥٩	٢٣٪	٥٢	١٨٦	٢٣٨	٢١,٨٪
ضمان الجودة	-	-	-	-	-	-	-	-	-	-	-	-	-	-	-	-
المبيعات	٧	١٦	٢٣	٣٠٪	٦	١٤	٢٠	٣٠٪	٦	١٢	١٨	٣٣٪	٧	١٢	١٩	٣٦,٨٪
سلسلة الامداد	٥	٢٦	٣١	١٦٪	٢	٢٣	٢٥	٨٪	-	٢٤	٢٤	٠٪	٢	٢٣	٢٥	٨,٠٪
الفنية و الجودة	٧	٩	١٦	٤٤٪	٦	٩	١٥	٤٠٪	٦	١١	١٧	٣٥٪	٦	١١	١٧	٣٥,٣٪
الإجمالي	٨٣	٢٨٦	٣٦٩	٢٢٪	٧٦	٢٨٢	٣٥٨	٢١٪	٩١	٢٧٨	٣٦٩	٢٥٪	٨٥	٢٦٣	٣٤٨	٢٤,٠٪

المصدر: الشركة

ج- شركة الكابلالات المحدودة

الجدول (٦١): أعداد الموظفين بشركة الكابلالات المحدودة، حسب القطاعات، كما في تاريخ ٣١ ديسمبر ٢٠١٩م، ٢٠٢٠م، ٢٠٢١م، و٣٠ يونيو ٢٠٢٢م

القسم	كما في ٣١ ديسمبر ٢٠١٩م				كما في ٣١ ديسمبر ٢٠٢٠م				كما في ٣١ ديسمبر ٢٠٢١م				كما في ٣٠ يونيو ٢٠٢٢م			
	الموظفون السعوديون	الموظفون غير السعوديون	الإجمالي	نسبة السعودة	الموظفون السعوديون	الموظفون غير السعوديون	الإجمالي	نسبة السعودة	الموظفون السعوديون	الموظفون غير السعوديون	الإجمالي	نسبة السعودة	الموظفون السعوديون	الموظفون غير السعوديون	الإجمالي	نسبة السعودة
الموارد البشرية والشؤون الإدارية	٢٤	٦٢	٨٦	%٢٨	٢٠	٥٩	٧٩	%٢٥	٢٠	٥٩	٧٩	%٢٥	٢٣	٥٧	٨٠	%٢٨,٨
الشؤون المالية	١	٤	٥	%٢٠	١	٥	٦	%١٧	٢	٢	٤	%٥٠	٤	٢	٦	%٦٦,٧
تقنية المعلومات	-	٦	٦	%٠	-	٤	٤	%٠	١	٤	٥	%٢٠	١	٣	٤	%٢٥,٠
الإدارة	-	-	-	%٠	-	١	١	%٠	-	١	١	%٠	٠	١	١	%٠,٠
التسويق	١	٤	٥	%٢٠	١	٤	٥	%٢٠	-	٣	٣	%٠	٠	٣	٣	%٠,٠
مشتريات المعادن والمواد الأولية	-	-	-	%٠	-	٢	٢	%٠	-	١	١	%٠	-	-	-	%٠,٠
العمليات التشغيلية	٤٥	٣٥٧	٤٠٢	%١١	٦٨	٣٨٢	٤٥٠	%١٥	٨٠	٣٦٧	٤٤٧	%١٨	٧٣	٣٦٤	٤٣٧	%١٦,٧
ضمان الجودة	-	١	١	%٠	-	٢	٢	%٠	-	٢	٢	%٠	٠	٢	٢	%٠,٠
المبيعات	٧	٥٧	٦٤	%١١	٧	٥٢	٥٩	%١٢	١٠	٤٦	٥٦	%١٨	٩	٣٨	٤٧	%١٩,١
سلسلة الامداد	-	٥٧	٥٧	%٠	-	٥٣	٥٣	%٠	-	٤٧	٤٧	%٠	١	٤٢	٤٣	%٢,٣
الفنية و الجودة	٣	٣٠	٣٣	%٩	٤	٣٠	٣٤	%١٢	٥	٢٨	٣٣	%١٥	٤	٢٨	٣٢	%١٢,٥
الإجمالي	٨١	٥٧٨	٦٥٩	%١٢	١٠١	٥٩٤	٦٩٥	%١٥	١١٨	٥٦٠	٦٧٨	%١٧	١١٥	٥٠٤	٦٥٤	%٢١,٦

المصدر: الشركة

ج- الشركة الوطنية لصناعة الكابلالات

الجدول (٦٢): أعداد الموظفين بالشركة الوطنية لصناعة الكابلالات، حسب القطاعات، كما في تاريخ ٣١ ديسمبر ٢٠١٩، ٢٠٢٠، ٢٠٢١، و٢٠٢٢. و٣٠ يونيو ٢٠٢٢

القسم	كما في ٣١ ديسمبر ٢٠١٩*	كما في ٣١ ديسمبر ٢٠٢٠*	كما في ٣١ ديسمبر ٢٠٢١*	كما في ٣٠ يونيو ٢٠٢٢*
الموارد البشرية والشؤون الإدارية	٢٨	٢٨	٢٨	٢٦
المالية	٦	٥	٦	٦
تكنولوجيا المعلومات	٥	٢	٢	٢
الإدارة	١	١	١	٢
التسويق	٠	٠	٠	٠
مشتريات المعادن والمواد الأولية	٦	٦	٦	٠
التشغيلية	٢١٢	٢١٧	٢٠٩	٢٢٧
ضمان الجودة	٠	٠	٠	٠
المبيعات	٢٢	٢١	٢١	٣٧
سلسلة الامداد	٤١	٣٨	٤٣	٥١
الفنية والجودة	٤٠	٣٩	٤٢	٤٩
الإجمالي	٣٦١	٣٥٧	٣٥٨	٤٠٠

* تجدر الإشارة أن شركة الوطنية لصناعة الكابلالات هي شركة إماراتية وبالتالي لا تنطبق عليها متطلبات السعودية، وحالياً جميع موظفيها غير سعوديين.
المصدر: الشركة

٢-١٨-٤ السعودية ونطاقات

تم اعتماد برنامج السعودية «نطاقات» بموجب قرار معالي وزير الموارد البشرية والتنمية الاجتماعية رقم ٤٠٤٠ وتاريخ ١٢/١٠/١٤٣٢هـ (الموافق ١٠/٠٩/٢٠١١م)، وذلك بناءً على قرار مجلس الوزراء رقم ٥٠ وتاريخ ٢١/٠٥/١٤١٥هـ (الموافق ٢٧/١٠/١٩٩٤م)، وجرى تنفيذ برنامج «نطاقات» بتاريخ ١٢/١٠/١٤٣٢هـ (الموافق ١٠/٠٩/٢٠١١م) وقد بدأت وزارة الموارد البشرية والتنمية الاجتماعية في تطبيق برنامج «نطاقات» لتشجيع المؤسسات على توظيف المواطنين السعوديين. ومن خلال برنامج «نطاقات» يتم تقييم أداء أية شركة استناداً إلى فئات محددة (نطاقات)، أي: الفئة البلاطينية، والفئة الخضراء) مقسمة إلى فئات فرعية، أي: فئة منخفضة وفئة متوسطة وفئة مرتفعة (، والفئة الحمراء. وتعتبر الشركات التي تكون ضمن الفئة البلاطينية أو الفئة الخضراء قد أوفت بمتطلبات السعودية، وبالتالي يحق لها عدد من المزايا، مثل: الحصول على تأشيرات العمل وتجديدها أو بخلاف ذلك تغيير مهن العاملين الأجانب (باستثناء المهن المخصصة حصرياً للمواطنين السعوديين). وفيما يتعلق بالشركات التي تكون في الفئة الحمراء) بناءً على مدى عدم تقيدها بالمتطلبات المحددة، فإنها تعتبر قد خالفت متطلبات السعودية، وقد تخضع لبعض الإجراءات الجزائية، مثلاً الحد من قدرتها على تجديد تأشيرات عمل الموظفين الأجانب أو منع الموظفين الأجانب بالكامل من الحصول أو تجديد تأشيرات العمل.

وقد حصلت كل من الشركة وشركة المعادن وشركة كابلات الرياض وشركة الأسلاك المتخصصة وشركة الكابلات الهاتفية على الشهادات التالية من وزارة الموارد البشرية والتنمية الاجتماعية والتي تشهد من خلالها وزارة الموارد البشرية والتنمية الاجتماعية على استيفاء متطلبات السعودية المطلوبة من قبل الشركات المذكورة.

- شهادة سعودية رقم ١٧٩٧٩١٤٢-١٢٣٦٢٨ بتاريخ ١٥/١١/١٤٤٣هـ (الموافق ١٤٠٦/٢٢/٢٠٢٢م) لصالح الشركة.
- شهادة سعودية رقم ٤٨٧١٩٨٠٣-٢٠٧٣٨٥ بتاريخ ٢٦/١٢/١٤٤٣هـ (الموافق ٢٥/٠٧/٢٠٢٢م) لصالح شركة المعادن
- شهادة سعودية رقم ١٢٨٢٥٥٧٢-٣٣٧٠٠٠ بتاريخ ٢٨/١٢/١٤٤٣هـ (الموافق ٢٧/٠٧/٢٠٢٢م) لصالح شركة كابلات الرياض.
- شهادة سعودية رقم ١٠٧٠٤٢٣٠-٥٤٩١٧١ بتاريخ ٢٨/١٢/١٤٤٣هـ (الموافق ٢٧/٠٧/٢٠٢٢م) لصالح شركة الأسلاك المتخصصة.
- شهادة سعودية رقم ٧٢٧٥٨٦٩٩-٢٠٩٣٢١ بتاريخ ٢٨/١٢/١٤٤٣هـ (الموافق ٢٧/٠٧/٢٠٢٢م) لصالح شركة الكابلات الهاتفية.

بالإضافة إلى ذلك، وفقاً لبرنامج «نطاقات» الذي تطبقه وزارة الموارد البشرية والتنمية الاجتماعية، فإن الشركة وشركة المعادن وشركة كابلات الرياض وشركة الأسلاك المتخصصة وشركة الكابلات الهاتفية تمتثل لمتطلبات السعودية المعمول بها.

ويبين الجدول التالي ملخص بيانات موظفي الشركة وشركة المعادن وشركة كابلات الرياض وشركة الأسلاك المتخصصة وشركة الكابلات الهاتفية حسب الجنسية ونسبة السعودة ومستخرجات نطاقات الصادرة بتاريخ ٢٨/٠٨/١٤٤٣هـ (الموافق ٣١/٠٣/٢٠٢٢م).

الجدول (٦٣): تفاصيل السعودة الخاصة بالشركة وشركة المعادن وشركة كابلات الرياض وشركة الأسلاك المتخصصة وشركة الكابلات الهاتفية

تصنيف النطاقات	النطاق	نسبة التوظيف والفتة حسب نطاقات*	الإجمالي	غير سعودي	سعودي	الجهة
الصناعات	أخضر متوسط	٪٢٨,٧٩ كبيرة	٦٢٧	٤٥٥	١٧٢	الشركة
التشغيل والصيانة	أخضر منخفض	٪١٧,٨٤ كبيرة	٦٥٧	٥٣٩	١١٨	شركة كابلات الرياض
الصناعات	أخضر منخفض	٪٢٥,٣٩ متوسطة (فتة ج)	٤٤٢	٣٣٢	١١١	شركة المعادن
الصناعات	أخضر منخفض	٪٢٤,٩٧ متوسطة (فتة ج)	٣٦٠	٢٧٢	٨٨	شركة الكابلات الهاتفية
الصناعات	أخضر منخفض	٪٢٥,٤٨ متوسطة (فتة ج)	٣٦١	٢٦٩	٩٢	شركة الأسلاك المتخصصة

المصدر: الشركة

٥- الهيكل التنظيمي للشركة وحوكمتها

١-٥ هيكل الملكية في الشركة

يوضح الجدول التالي هيكل الملكية في الشركة قبل وبعد الطرح:

الجدول (٦٤): هيكل ملكية أسهم الشركة قبل وبعد الطرح

م	المساهمون	قبل الطرح		بعد الطرح	
		النسبة المئوية	عدد الأسهم	النسبة المئوية	عدد الأسهم
١	شركة عبدالقادر المهيدب وأولاده	٣٠,٧٥%	٤٦,١٢٥,٠٠٠	٢٣,٩٩%	٣٥,٩٧٧,٥٠٠
٢	حكمت سعدالدين عبدالحميد الزعيم	٢٨,٧٥%	٤٣,١٢٥,٠٠٠	٢٢,٤٣%	٣٣,٦٣٧,٥٠٠
٣	أحمد سامر حمدي سعدالدين الزعيم	١١,٩٥%	١٧,٩٢٣,٩٨٢	٩,٣٢%	١٣,٩٨٠,٧٠٦
٤	شركة المي المحدودة	١١,٩٣%	١٧,٨٩٨,٣٦٠	٩,٣١%	١٣,٩٦٠,٧٢١
٥	محمد حكمت سعدالدين الزعيم	٥,٠٠%	٧,٥٠٠,٠٠٠	٣,٩٠%	٥,٨٥٠,٠٠٠
٦	رنا حمدي سعدالدين الزعيم	٣,٤٥%	٥,١٧٧,٠٨٣	٢,٦٩%	*٤,٠٣٨,١٢٥
٧	لينه حمدي سعدالدين الزعيم	٣,٤٥%	٥,١٧٧,٠٨٣	٢,٦٩%	*٤,٠٣٨,١٢٥
٨	احسان عبدالمجيد الزعيم	٢,٩٧%	٤,٤٤٨,٤٩٢	٢,٣١%	*٣,٤٦٩,٨٢٣
٩	خضر محسن محمد علي الابراهيم	١,٠٠%	١,٥٠٠,٠٠٠	٠,٧٨%	*١,١٧٠,٠٠٠
١٠	محمد سليمان موسى السليم	٠,٧٥%	١,١٢٥,٠٠٠	٠,٥٩%	٨٧٧,٥٠٠
	الجمهور**	-	-	٢٢%	٣٣,٠٠٠,٠٠٠
	الإجمالي	١٠٠%	١٥٠,٠٠٠,٠٠٠	٧٨,٠٠%	١١٧,٠٠٠,٠٠٠

* تجدر الإشارة أن الأسهم المملوكة من قبل المساهمين التاليين بعد الطرح: (١) رنا حمدي سعدالدين الزعيم؛ و(٢) لينه حمدي سعدالدين الزعيم؛ و(٣) احسان عبد المجيد الزعيم؛ و(٤) خضر محسن محمد علي الابراهيم سيتم اعتبارها من ضمن أسهم الجمهور بموجب لوائح هيئة السوق المالية.

** لأغراض هذا الجدول، خانة الجمهور تعكس عدد ونسبة الأسهم التي سيتم طرحها للجمهور بموجب عملية الطرح وهي ٣٣,٠٠٠,٠٠٠ سهم تمثل ٢٢% من رأس مال الشركة، ولا تشمل الأسهم التي سيمتلكها بعض المساهمين الحاليين بعد الطرح والذي ينطبق عليهم تعريف الجمهور بموجب لوائح هيئة السوق المالية وهم: (١) رنا حمدي سعدالدين الزعيم؛ و(٢) لينه حمدي سعدالدين الزعيم؛ و(٣) احسان عبد المجيد الزعيم؛ و(٤) خضر محسن محمد علي الابراهيم. وبالتالي، يبلغ إجمالي أسهم الجمهور بعد الطرح ٤٥,٧١٦,٠٧٣ سهم تمثل ٣٠,٤٧% من رأس مال الشركة.

المصدر: الشركة

٢-٥ الهيكل التنظيمي

يتألف الهيكل التنظيمي للشركة من مجلس الإدارة («مجلس الإدارة» أو «المجلس») واللجان المنبثقة عنه وعن الجمعية العامة وهي لجنة المراجعة، ولجنة الترشيحات والمكافآت واللجنة التنفيذية. ويتولى المجلس المسؤولية النهائية للتوجيه والإشراف العام والرقابة العامة على الشركة، وعلى فريق الإدارة التنفيذية.

يوضح الرسم التالي هيكل الشركة التنظيمي كما في تاريخ هذه النشرة

الشكل (٣): هيكل الشركة التنظيمي كما في تاريخ هذه النشرة

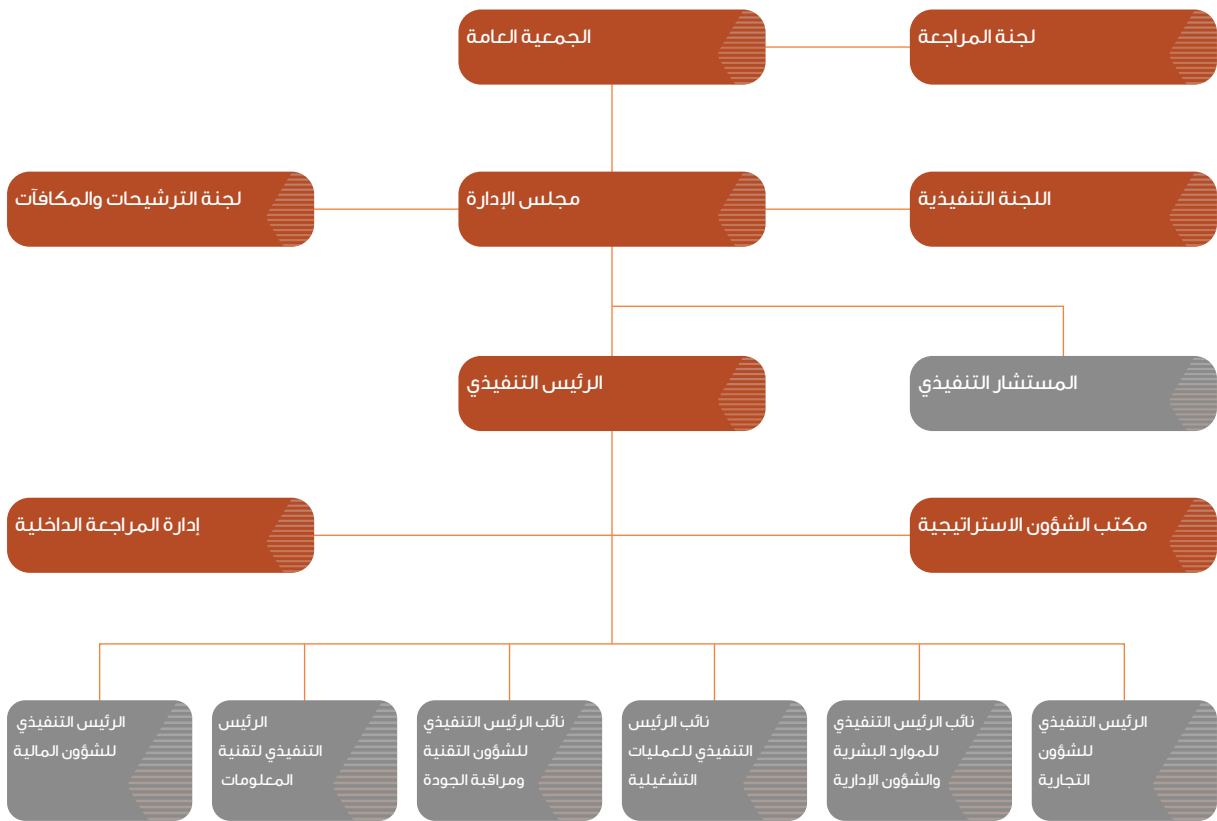

المصدر: الشركة

٣-٥ مجلس الإدارة

حسب نظام الشركة الأساس، يتألف مجلس الإدارة من سبعة (٧) أعضاء تعينهم الجمعية العامة العادية للمساهمين لمدة لا تزيد عن ثلاث (٣) سنوات كحد أقصى. ويحدد نظام الشركات ولائحة حوكمة الشركات والنظام الأساس ولوائح الحوكمة الداخلية للشركة مهام ومسؤوليات مجلس الإدارة. وتكون مدة عضوية كل عضو منهم ثلاث (٣) سنوات.

وكما في تاريخ هذه النشرة، يتألف مجلس الإدارة من سبعة (٧) أعضاء ويوضح الجدول التالي أسماء أعضاء مجلس الإدارة والمعلومات الأخرى المتعلقة بهم:

الجدول (٦٥): مجلس إدارة الشركة

م.م	الاسم	المنصب	الجنسية	العمر	صفة العضوية	نسبة الملكية المباشرة		نسبة الملكية غير المباشرة		تاريخ العضوية*
						قبل الطرح	بعد الطرح	قبل الطرح	بعد الطرح	
١	خالد عبد الرحمن عبد الله القويز	رئيس مجلس الإدارة	سعودي	٦٥ سنة	مستقل غير تنفيذي	-	-	-	-	١٤٤٣/٠٧/٢٨ هـ (الموافق ٢٠٢٢/٠٢/٠١ م)
٢	محمد حكمت سعد الدين الزعيم	نائب رئيس مجلس الإدارة	سعودي	٤٣ سنة	غير مستقل غير تنفيذي	٥٠,٠٠%	٣,٩٠%	-	-	١٤٤٣/٠٧/٢٨ هـ (الموافق ٢٠٢٢/٠٢/٠١ م)
٣	أحمد سامر حمدي سعد الدين الزعيم	عضو مجلس الإدارة	سعودي	٥٦ سنة	غير مستقل غير تنفيذي	١١,٩٥%	٩,٢٢%	-	-	١٤٤٣/٠٧/٢٨ هـ (الموافق ٢٠٢٢/٠٢/٠١ م)
٤	زياد فؤاد فهد الصالح	عضو مجلس الإدارة	سعودي	٤٠ سنة	غير مستقل غير تنفيذي	-	-	-	-	١٤٤٣/٠٧/٢٨ هـ (الموافق ٢٠٢٢/٠٢/٠١ م)
٥	عبد الوهاب عبد الكريم عبد الرحمن البتيري	عضو مجلس الإدارة	سعودي	٤٣ سنة	مستقل غير تنفيذي	-	-	-	-	١٤٤٣/٠٧/٢٨ هـ (الموافق ٢٠٢٢/٠٢/٠١ م)
٦	فهد محمود زهدي ملجس	عضو مجلس الإدارة	سعودي	٤٦ سنة	مستقل غير تنفيذي	-	-	-	-	١٤٤٣/٠٧/٢٨ هـ (الموافق ٢٠٢٢/٠٢/٠١ م)
٧	رائد إبراهيم سليمان المديهي	عضو مجلس الإدارة	سعودي	٥٩ سنة	غير مستقل غير تنفيذي	-	-	-	-	١٤٤٣/٠٧/٢٨ هـ (الموافق ٢٠٢٢/٠٢/٠١ م)

المصدر: الشركة

* التواريخ المذكورة في هذا الجدول هي تواريخ بداية تعيين أعضاء مجلس الإدارة للدورة الحالية للمجلس. وتوضح السير الذاتية لأعضاء المجلس تاريخ تعيين كل منهم في المجلس أو في أي منصب آخر (للمزيد من التفاصيل، يرجى مراجعة القسم الفرعي رقم (٥-٦-٢) «السير الذاتية لأعضاء مجلس الإدارة وأمين سر المجلس» من هذه النشرة).

إن أمين سر مجلس الإدارة هو الأستاذ/ محمد سليمان موسى السليم والذي تم تكليفه من قبل مجلس الإدارة بهذا المنصب في عام ٢٠١٩م، وتجدر الإشارة أنه يمتلك ٧٥,٠٪ من أسهم الشركة (للمزيد من التفاصيل عن أمين سر مجلس الإدارة، يرجى مراجعة القسم الفرعي رقم (٥-٦-٣) «السير الذاتية لأعضاء مجلس الإدارة وأمين سر المجلس» من هذه النشرة).

١-٣-٥ مسؤوليات مجلس الإدارة

مع مراعاة الاختصاصات المقررة للجمعية العامة العادية، يكون لمجلس الإدارة أوسع السلطات والصلاحيات في إدارة الشركة وتصريف أمورها داخل المملكة وخارجها، وللمجلس على سبيل المثال لا الحصر حق التوقيع على عقود تأسيس الشركات التي تشترك فيها وغيرها من العقود والصكوك أمام كاتب العدل والجهات الحكومية والقيام بجميع التصرفات الأخرى اللازمة لتحقيق أغراض الشركة وللمجلس الإدارة في سبيل القيام بواجباته أن يمارس جميع الاختصاصات ويجري جميع التصرفات والأعمال مما يجوز للشركة أن تمارسه بمقتضى نظامها الأساسي بشرط ألا تكون هذه التصرفات مما تختص به الجمعيات العامة للمساهمين وفقاً لنظام الشركة الأساس ونظام الشركات. وتشمل أبرز مسؤوليات مجلس الإدارة ما يلي:

- وضع الخطط والسياسات والاستراتيجيات والأهداف الرئيسية للشركة والإشراف على تنفيذها ومراجعتها بشكل دوري، والتأكد من توافر الموارد البشرية والمالية اللازمة لتحقيقها، ومن ذلك:
 - وضع الاستراتيجية الشاملة للشركة وخطط العمل الرئيسية وسياسات وإجراءات إدارة المخاطر ومراجعتها وتوجيهها.
 - تحديد الهيكل الرأسمالي الأمثل للشركة واستراتيجياتها وأهدافها المالية وإقرار الموازنات التقديرية بأنواعها.
 - الإشراف على النفقات الرأسمالية الرئيسة للشركة، وتملك الأصول والتصرف بها.
 - وضع أهداف الأداء ومراقبة التنفيذ والأداء الشامل في الشركة.
 - المراجعة الدورية للهيكل التنظيمي والوظيفية في الشركة واعتمادها.

- وضع أنظمة وضوابط للرقابة الداخلية والإشراف العام عليها، ومن ذلك:
 - وضع سياسة مكتوبة لمعالجة حالات تعارض المصالح الفعلية والمحتملة لكل من أعضاء مجلس الإدارة، والإدارة التنفيذية، والمساهمين، ويشمل ذلك إساءة استخدام أصول الشركة ومرافقها، وإساءة التصرف الناتج عن التعاملات مع الأطراف ذوي العلاقة.
 - التأكد من سلامة الأنظمة المالية والمحاسبية، بما في ذلك الأنظمة ذات الصلة بإعداد التقارير المالية.
 - التأكد من تطبيق أنظمة رقابية مناسبة لقياس وإدارة المخاطر وذلك بوضع تصور عام عن المخاطر التي قد تواجه الشركة، وطرحها بشفافية.
 - المراجعة السنوية لفاعلية إجراءات الرقابة الداخلية في الشركة.
- وضع سياسات ومعايير وإجراءات واضحة ومحددة للعضوية في المجلس ووضعها موضع التنفيذ بعد إقرار الجمعية العامة لها.
- وضع سياسة مكتوبة تنظم العلاقة مع أصحاب المصالح وفق أحكام لائحة الحوكمة.
- وضع السياسات والإجراءات التي تضمن تقييد الشركة بالأنظمة واللوائح والتزامها بالإفصاح عن المعلومات الجوهرية للمساهمين وأصحاب المصالح، والتحقق من تقييد الإدارة التنفيذية بها.
- الإشراف على إدارة مالية الشركة، وتدفقاتها النقدية، وعلاقاتها المالية، والائتمانية مع الغير.
- الاقتراح للجمعية العامة غير العادية بما يراه حيال ما يلي:
 - زيادة رأس مال الشركة أو تخفيضه.
 - حل الشركة قبل الأجل المعين في نظام الشركة الأساسي أو تقرير استمرارها.
- الاقتراح للجمعية العامة العادية بما يراه حيال ما يلي:
 - استخدام الاحتياطي الاتفاقي للشركة في حال تكوينه من قبل الجمعية العامة غير العادية وعدم تخصيصه لغرض معين.
 - تكوين احتياطات أو مخصصات مالية إضافية للشركة.
 - طريقة توزيع أرباح الشركة الصافية.
- إعداد القوائم المالية الأولية والسنوية للشركة واعتمادها قبل نشرها.
- إعداد واعتماد تقرير مجلس الإدارة قبل نشره.
- ضمان دقة وسلامة البيانات والمعلومات الواجب الإفصاح عنها وذلك وفق سياسات ونظم عمل الإفصاح والشفافية المعمول بها.
- إرساء قنوات اتصال فعالة تتيح للمساهمين الاطلاع بشكل مستمر ودوري على أوجه الأنشطة المختلفة للشركة وأي تطورات جوهرية.
- تشكيل لجان متخصصة منبثقة عنه بقرارات يحدد فيها مدة اللجنة، وصلاحياتها، ومسؤولياتها، وكيفية رقابة المجلس عليها، على أن يتضمن قرار التشكيل تسمية الأعضاء، وتحديد مهامهم، وحقوقهم، وواجباتهم، مع تقييم أداء وأعمال هذه اللجان وأعضائها.
- تحديد أنواع المكافآت التي تمنح للعاملين في الشركة، مثل المكافآت الثابتة، والمكافآت المرتبطة بالأداء، والمكافآت في شكل أسهم، بما لا يتعارض مع الضوابط والإجراءات التنظيمية الصادرة تنفيذا لنظام الشركات الخاصة بشركات المساهمة المدرجة.
- وضع القيم والمعايير التي تحكم العمل في الشركة.

٢-٣-٥ مسؤوليات رئيس مجلس الإدارة

يختص رئيس المجلس بقيادة مجلس الإدارة والإشراف على سير عمله وأداء اختصاصاته بفعالية وتمثيل الشركة في علاقاتها مع غيرها وأمام القضاء، وله حق تفويض غيره في أي من هذه الصلاحيات. وبدون إخلال باختصاصات مجلس الإدارة، يتولى رئيس مجلس الإدارة قيادة المجلس والإشراف على سير عمله وأداء اختصاصاته بفاعلية، ويدخل في اختصاصات رئيس مجلس الإدارة بصفة خاصة ما يلي:

- ضمان حصول أعضاء مجلس الإدارة في الوقت المناسب على المعلومات الكاملة والواضحة والصحيحة وغير المضللة.
- التحقق من قيام مجلس الإدارة بمناقشة جميع المسائل الأساسية بشكل فعال وفي الوقت المناسب.
- تمثيل الشركة أمام الغير أو تفويض بعض صلاحياته في مباشرة عمل أو أعمال محددة كتابة إلى غيره من أعضاء المجلس أو غيرهم وفق ما ينص عليه نظام الشركات ولوائحه التنفيذية ونظام الشركة الأساسي.
- تشجيع أعضاء مجلس الإدارة على ممارسة مهامهم بفاعلية وبما يحقق مصلحة الشركة.
- ضمان وجود قنوات التواصل الفعالي مع المساهمين وإيصال آرائهم إلى مجلس الإدارة.
- تشجيع العلاقات البناءة والمشاركة الفعالة بين كل من المجلس والإدارة التنفيذية وبين الأعضاء التنفيذيين وغير التنفيذيين والمستقلين، وإيجاد ثقافة تشجع على النقد البناء.
- إعداد جدول أعمال اجتماعات مجلس الإدارة مع الأخذ بعين الاعتبار أي مسألة يطرحها أحد أعضاء مجلس الإدارة أو يثيرها مراجع الحسابات، والتشاور مع أعضاء مجلس الإدارة والرئيس التنفيذي عند إعداد جدول أعمال مجلس الإدارة.
- عقد لقاءات بصفة دورية مع أعضاء المجلس غير التنفيذيين دون حضور أي تنفيذي في الشركة.
- إبلاغ الجمعية العامة العادية عند انعقادها بالأعمال والعقود التي يكون لأحد أعضاء مجلس الإدارة مصلحة مباشرة أو غير مباشرة فيها، على أن يتضمن هذا الإبلاغ المعلومات التي قدمها العضو إلى مجلس الإدارة، وأن يرافق هذا التبليغ تقرير خاص من مراجع حسابات الشركة الخارجي.

٣-٣-٥ مسؤوليات أمين سر مجلس الإدارة

تتضمن اختصاصات أمين سر مجلس الإدارة الاختصاصات التالية:

- توثيق اجتماعات مجلس الإدارة وإعداد محاضر لها تتضمن ما دار من نقاشات ومداولات، وبيان مكان الاجتماع وتاريخه ووقت بدايته وانتهائه، وتوثيق قرارات المجلس ونتائج التصويت، وحفظها في سجل خاص ومنظم، وتدوين أسماء الأعضاء الحاضرين والتحفظات التي أبدوها (إن وجدت)، وتوقيع هذه المحاضر من جميع الأعضاء الحاضرين.
- حفظ التقارير التي ترفع إلى المجلس والتقارير التي يعدها مجلس الإدارة.
- تزويد أعضاء مجلس الإدارة بجدول أعمال المجلس وأوراق العمل والوثائق والمعلومات المتعلقة به، وأي وثائق أو معلومات إضافية يطلبها أي من أعضاء المجلس ذات علاقة بالموضوعات المشمولة في جدول الاجتماع.
- التحقق من تقيد أعضاء مجلس الإدارة بالإجراءات التي أقرها المجلس.
- تبليغ أعضاء مجلس الإدارة بمواعيد اجتماعات المجلس قبل التاريخ المحدد بمدة كافية.
- عرض مسودات المحاضر على أعضاء مجلس الإدارة لإبداء مراثياتهم حيالها قبل توقيعها.
- التحقق من حصول أعضاء مجلس الإدارة بشكل كامل وسريع على نسخة من محاضر اجتماعات المجلس والمعلومات والوثائق المتعلقة بالشركة.
- التنسيق بين أعضاء مجلس الإدارة.
- تنظيم سجل إفصاحات أعضاء مجلس الإدارة والإدارة التنفيذية.
- أن يكون حلقة وصل بين مجلس الإدارة والإدارة التنفيذية وذلك عبر التواصل مع الرئيس التنفيذي، للحصول على متطلبات المجلس ومواد وعروض الاجتماعات، على أن يكون التواصل مع الإدارة التنفيذية عبر المسؤول الأول أو النائب المعني بالنشاط.
- تبليغ الإدارة التنفيذية بقرارات وتوجيهات مجلس الإدارة وتنسيق ومتابعة الحصول على المواد المطلوب عرضها على المجلس.
- تقديم العون والمشورة إلى أعضاء مجلس الإدارة.

٤-٣-٥ مسؤوليات نائب رئيس مجلس الإدارة

يتولى نائب رئيس مجلس الإدارة مهام رئيس المجلس بالنيابة عند غيابه، والذي له أوسع السلطات وكافة الصلاحيات في إدارة الشركة بما يحقق أغراضها وتصريف أمورها داخل المملكة وخارجها وفق ما يقتضيه النظام الأساس للشركة ولوائجها وسياساتها الداخلية.

٥-٣-٥ عقود العمل والخدمة مع أعضاء مجلس الإدارة

لا توجد أي عقود عمل أو خدمة مبرمة فيما بين الشركة وأعضاء مجلس الإدارة.

٦-٣-٥ السير الذاتية لأعضاء مجلس الإدارة وأمين سر المجلس

فيما يلي ملخص السير الذاتية لأعضاء مجلس الإدارة وأمين سر المجلس:

١-٦-٣-٥ ملخص السيرة الذاتية للأستاذ/ خالد عبد الرحمن عبد الله القويز

خالد عبد الرحمن عبد الله القويز	
العمر	٦٥ سنة.
الجنسية	سعودي.
المناصب الحالية في الشركة	<ul style="list-style-type: none"> عضو لجنة الترشيحات والمكافآت منذ عام ٢٠٢٢م. رئيس مجلس الإدارة منذ عام ٢٠١٧م. رئيس اللجنة التنفيذية منذ عام ٢٠١٧م.
المؤهلات الأكاديمية والعلمية	<ul style="list-style-type: none"> زمالة، المعهد البريطاني للتأمين، المملكة المتحدة - عام ١٩٩٢م. البكالوريوس في التخطيط العمراني من جامعة واشنطن في سياتل، الولايات المتحدة الأمريكية - عام ١٩٨٠م.
المناصب والعضويات الحالية الأخرى	<ul style="list-style-type: none"> عضو لجنة الترشيحات والمكافآت في شركة المعادن - شركة مساهمة مغلقة سعودية تعمل في مجال صناعة المعادن والكابلات والبلاستيك - منذ عام ٢٠٢٢م وحتى الآن. عضو لجنة الترشيحات والمكافآت في الشركة السعودية الحديثة لصناعة الأسلاك والكابلات المتخصصة - شركة مساهمة مغلقة سعودية تعمل في مجال صناعة الكابلات الهاتفية وكابلات الألياف البصرية - منذ عام ٢٠٢٢م وحتى الآن. عضو لجنة الترشيحات والمكافآت في الشركة السعودية الحديثة لصناعة الكابلات الهاتفية - شركة مساهمة مغلقة سعودية تعمل في مجال صناعة الكابلات والمقاولات العامة للمشاريع الكهربائية - منذ عام ٢٠٢٢م وحتى الآن. عضو مجلس الإدارة في شركة بوان - شركة مساهمة مدرجة تعمل في مجال تصنيع المنتجات المعدنية والخشبية والخرسانية والكهربائية والبلاستيكية المتنوعة - منذ عام ٢٠١٩م حتى الآن. عضو مجلس إدارة الشركة السعودية للصناعات الدوائية والمستلزمات الطبية - شركة مساهمة مدرجة تعمل في مجال الصحة والأدوية - منذ عام ٢٠١٩م حتى الآن. عضو مجلس المديرين في شركة محاليل المميزة للصناعات الكيمائية - شركة ذات مسؤولية محدودة تعمل في مجال الصناعات الكيمائية المتخصصة - منذ عام ٢٠١٥م حتى الآن. عضو مجلس المديرين في شركة إمكور السعودية - شركة ذات مسؤولية محدودة تعمل في مجال تشغيل وصيانة المرافق - منذ عام ٢٠١٥م حتى الآن. عضو مجلس الإدارة في مصرف الراجحي - شركة مساهمة مدرجة تعمل في مجال الأعمال المصرفية - منذ عام ٢٠١٤م حتى الآن.

خالد عبد الرحمن عبد الله القويز

- الرئيس التنفيذي لشركة مجموعة بن لادن العالمية القابضة - شركة مساهمة مغلقة تعمل في مجال المقاولات والاستثمارات - منذ عام ٢٠٢٠م حتى فبراير ٢٠٢٢م.
- رئيس لجنة الترشيحات والمكافآت لشركة مجموعة كابلات الرياض - شركة مساهمة مغلقة سعودية تعمل في مجال صناعة الكابلات والأسلاك - منذ عام ٢٠١٧م حتى عام ٢٠٢٢م.
- رئيس لجنة الترشيحات والمكافآت في شركة المعادن - شركة مساهمة مغلقة سعودية تعمل في مجال صناعة المعادن والكابلات والبلستيك - منذ عام ٢٠١٧م وحتى ٢٠٢٢م.
- رئيس لجنة الترشيحات والمكافآت في الشركة السعودية الحديثة لصناعة الأسلاك والكابلات المتخصصة - شركة مساهمة مغلقة سعودية تعمل في صناعة الأسلاك والكابلات - منذ عام ٢٠١٧م وحتى ٢٠٢٢م.
- رئيس لجنة الترشيحات والمكافآت في الشركة السعودية الحديثة لصناعة الكابلات الهاتفية - شركة مساهمة مغلقة سعودية تعمل في مجال صناعة الكابلات الهاتفية وكابلات الألياف البصرية - منذ عام ٢٠١٧م وحتى عام ٢٠٢٢م.
- رئيس لجنة الترشيحات والمكافآت في شركة كابلات الرياض - شركة مساهمة مغلقة سعودية تعمل في مجال صناعة الكابلات والمقاولات العامة للمشاريع الكهربائية - منذ ٢٠١٧م وحتى ٢٠٢٢م.
- عضو مجلس المديرين وعضو لجنة المراجعة ولجنة الترشيحات والتعيينات لشركة سويكوبورب المالية - شركة سعودية ذات مسؤولية محدودة تعمل في مجال الاستثمار وتقديم الاستشارات المالية - منذ عام ٢٠٠٨م وحتى ٢٠١٨م.
- عضو مجلس الإدارة في شركة كابلات الرياض - شركة مساهمة مغلقة سعودية تعمل في مجال صناعة الكابلات والمقاولات العامة للمشاريع الكهربائية - منذ ٢٠١٤م وحتى ٢٠١٧م.
- رئيس لجنة المراجعة لشركة مجموعة كابلات الرياض - شركة مساهمة مغلقة سعودية تعمل في مجال صناعة الكابلات والأسلاك - منذ عام ٢٠١٤م وحتى عام ٢٠١٧م.
- رئيس لجنة المراجعة في شركة المعادن - شركة مساهمة مغلقة سعودية تعمل في مجال صناعة المعادن والكابلات والبلستيك - منذ عام ٢٠١٤م وحتى عام ٢٠١٧م.
- رئيس لجنة المراجعة في الشركة السعودية الحديثة لصناعة الأسلاك والكابلات المتخصصة - شركة مساهمة مغلقة سعودية تعمل في مجال صناعة الأسلاك والكابلات - منذ عام ٢٠١٤م وحتى عام ٢٠١٧م.
- رئيس لجنة المراجعة في شركة كابلات الرياض - شركة مساهمة مغلقة سعودية تعمل في مجال صناعة الكابلات والمقاولات العامة للمشاريع الكهربائية - منذ عام ٢٠١٤م وحتى عام ٢٠١٧م.
- رئيس لجنة المراجعة في الشركة السعودية الحديثة لصناعة الكابلات الهاتفية - شركة مساهمة مغلقة سعودية تعمل في مجال صناعة الكابلات الهاتفية وكابلات الألياف البصرية - منذ عام ٢٠١٤م وحتى عام ٢٠١٧م.
- العضو المنتدب وعضو مجلس الإدارة وعضو اللجنة التنفيذية لشركة أكوا القابضة (التي تعرف حالياً بشركة الرؤية العالمية) - شركة مساهمة مغلقة تعمل في مجال تطوير وتشغيل البنية التحتية - منذ عام ٢٠١٣م حتى ٢٠١٧م.
- عضو مجلس الإدارة في شركة كابلات الرياض - شركة مساهمة مغلقة سعودية تعمل في مجال صناعة الكابلات والمقاولات العامة للمشاريع الكهربائية - منذ عام ٢٠١٤م وحتى عام ٢٠١٧م.
- عضو مجلس الإدارة في الشركة السعودية الحديثة لصناعة الكابلات الهاتفية - شركة مساهمة مغلقة سعودية تعمل في مجال صناعة الكابلات الهاتفية وكابلات الألياف البصرية - منذ عام ٢٠١٤م وحتى عام ٢٠١٥م.
- الرئيس التنفيذي لمجموعة أسترا الصناعية - شركة مساهمة مدرجة تعمل في مجال الصناعات - منذ عام ٢٠٠٧م حتى ٢٠١٣م.
- عدة مناصب قيادية كان آخرها المدير العام في مجموعة سامبا المالية (التي تعرف حالياً بالبنك الأهلي السعودي) - شركة مساهمة مدرجة تعمل في مجال الأعمال المصرفية - منذ عام ١٩٩٨م حتى ٢٠٠٧م.
- عدة مناصب كان آخرها المدير العام للمجموعة الائتمانية في البنك العربي الوطني - شركة مساهمة مدرجة تعمل في مجال الأعمال المصرفية - منذ عام ١٩٩٣م حتى ١٩٩٨م.
- عدة مناصب في إدارات الاكتتاب والمطالبات وتطوير الأعمال كان آخرها مدير قطاع الشؤون المالية والإدارية في الشركة الوطنية للتأمين التعاوني (التي تعرف حالياً بالشركة الوطنية للتأمين) - شركة مساهمة مدرجة تعمل في مجال التأمين - منذ عام ١٩٨٨م حتى ١٩٩٣م.
- عدة مناصب كان آخرها رئيس فريق الإفراض المسؤول عن مشاريع الصناعات الكيماوية والبتروكيماوية والنسيج في صندوق التنمية الصناعية السعودي - جهة حكومية تعمل في مجال التمويل - منذ عام ١٩٨١م حتى ١٩٨٨م.

الخبرة العملية السابقة

٥-٣-٣ ملخص السيرة الذاتية للأستاذ/ محمد حكمت سعدالدين الزعيم

محمد حكمت سعدالدين الزعيم	
العمر	٤٢ سنة.
الجنسية	سعودي.
المناصب الحالية في الشركة	<ul style="list-style-type: none"> • نائب رئيس مجلس الإدارة منذ عام ٢٠١٩م. • عضو لجنة الترشيحات والمكافآت منذ عام ٢٠١٤م. • عضو اللجنة التنفيذية منذ عام ٢٠١٤م.
المؤهلات الأكاديمية والعلمية	<ul style="list-style-type: none"> • البكالوريوس في الهندسة الكهربائية، جامعة الملك سعود، المملكة - عام ٢٠٠٢م.
المناصب والعضويات الحالية الأخرى	<ul style="list-style-type: none"> • عضو لجنة المكافآت والترشيحات في شركة أسمنت المدينة - شركة مساهمة عامة تعمل في مجال صناعة الأسمنت - منذ عام ٢٠٢٢م حتى الآن. • عضو مجلس المديرين في شركة الحلول الخضراء - شركة شخص واحد ذات مسؤولية محدودة تعمل في مجال الخدمات البيئية - منذ عام ٢٠٢١م حتى الآن. • عضو مجلس المديرين في شركة ديرة عكل العقارية - شركة ذات مسؤولية محدودة تعمل في مجال التطوير العقاري - منذ عام ٢٠٢٠م حتى الآن. • نائب رئيس مجلس إدارة الشركة السعودية الحديثة لصناعة المعادن والكابلات والبلاستيك - شركة مساهمة مغلقة سعودية تعمل في مجال صناعة المعادن والكابلات والبلاستيك - منذ عام ٢٠١٩م حتى الآن. • نائب رئيس مجلس إدارة الشركة السعودية الحديثة لصناعة الكابلات الهاتفية - شركة مساهمة مغلقة تعمل في مجال صناعة الكابلات الهاتفية وكابلات الألياف البصرية - منذ عام ٢٠١٩م حتى الآن. • عضو اللجنة التنفيذية في شركة أسمنت المدينة - شركة مساهمة عامة تعمل في مجال صناعة الأسمنت - منذ عام ٢٠١٩م حتى الآن. • رئيس مجلس المديرين في الشركة الوطنية لصناعة الكابلات - شركة شخص واحد ذات مسؤولية محدودة إماراتية تعمل في مجال صناعة الكابلات والأسلاك - منذ عام ٢٠١٧م حتى الآن. • عضو مجلس المديرين في شركة أجيال الحكمة للاستثمارات - شركة ذات مسؤولية محدودة تعمل في مجال الاستثمارات - منذ عام ٢٠١٧م حتى الآن. • عضو مجلس إدارة في شركة أسمنت المدينة - شركة مساهمة عامة تعمل في مجال صناعة الأسمنت - منذ عام ٢٠١٦م حتى الآن. • نائب رئيس مجلس الإدارة وعضو اللجنة التنفيذية في شركة المستقبل للسيراميك - شركة مساهمة مغلقة سعودية تعمل في مجال تصنيع السيراميك والبورسلان والخزفيات - منذ عام ٢٠١٦م حتى الآن. • رئيس مجلس إدارة شركة كابلات الرياض - شركة مساهمة مغلقة سعودية تعمل في مجال صناعة الكابلات والمقاولات العامة للمشاريع الكهربائية - منذ عام ٢٠١٥م حتى الآن. • رئيس مجلس إدارة الشركة السعودية الحديثة لصناعة الأسلاك والكابلات المتخصصة - شركة مساهمة مغلقة سعودية تعمل في مجال صناعة الأسلاك والكابلات - منذ عام ٢٠١٤م حتى الآن. • عضو اللجنة التنفيذية ولجنة الترشيحات والمكافآت في الشركة السعودية الحديثة لصناعة المعادن والكابلات والبلاستيك - شركة مساهمة مغلقة سعودية تعمل في مجال صناعة المعادن والكابلات والبلاستيك - منذ عام ٢٠١٤م وحتى الآن. • عضو اللجنة التنفيذية ولجنة الترشيحات والمكافآت في الشركة السعودية الحديثة لصناعة الأسلاك والكابلات المتخصصة - شركة مساهمة مغلقة سعودية تعمل في مجال صناعة الأسلاك والكابلات - منذ عام ٢٠١٤م وحتى الآن. • عضو اللجنة التنفيذية ولجنة الترشيحات والمكافآت في الشركة السعودية الحديثة لصناعة الكابلات الهاتفية - شركة مساهمة مغلقة سعودية تعمل في مجال صناعة الكابلات الهاتفية والألياف البصرية - منذ عام ٢٠١٤م وحتى الآن. • عضو اللجنة التنفيذية ولجنة الترشيحات والمكافآت في شركة كابلات الرياض - شركة مساهمة مغلقة سعودية تعمل في مجال صناعة الكابلات والمقاولات العامة للمشاريع الكهربائية - منذ عام ٢٠١٤م وحتى الآن. • المدير التنفيذي في شركة الأفاق للتنمية - شركة سعودية ذات مسؤولية محدودة تعمل في مجال الاستثمارات المتنوعة - منذ عام ٢٠١٤م حتى الآن. • عضو مجلس الإدارة في شركة أفاق الحكمة - شركة مساهمة مغلقة تعمل في مجال الاستثمارات المتنوعة - منذ عام ٢٠١٢م حتى الآن. • المدير التنفيذي في الشركة الدولية للأعمال التجارية والمقاولات - شركة سعودية ذات مسؤولية محدودة تعمل في مجال الاستثمارات الصناعية والتجارية والتطوير العقاري - منذ عام ٢٠١٣م حتى الآن. • عضو مجلس المديرين في شركة الأفاق للتنمية - شركة سعودية ذات مسؤولية محدودة تعمل في مجال الاستثمارات المتعددة - منذ عام ٢٠١١م حتى الآن. • عضو مجلس المديرين في شركة ريوع الياسمين - شركة سعودية ذات مسؤولية محدودة تعمل في مجال الزراعة وتطوير المشاريع التابعة - منذ عام ٢٠١١م حتى الآن. • عضو مجلس المديرين في الشركة الدولية للأعمال التجارية والمقاولات - شركة سعودية ذات مسؤولية محدودة تعمل في مجال الاستثمارات الصناعية والتجارية والتطوير العقاري - منذ عام ١٩٩٧م حتى الآن. • عضو مجلس المديرين في شركة الكابلات المحدودة - شركة ذات مسؤولية محدودة تعمل في مجال الإنشاءات العامة والصيانة - منذ عام ١٩٩٦م حتى الآن.

محمد حكمت سعدالدين الزعيم

- رئيس لجنة المراجعة في شركة أسمنت المدينة - شركة مساهمة عامة تعمل في مجال صناعة الأسمنت - منذ عام ٢٠١٦م حتى ٢٠٢٢م.
- عضو مجلس الإدارة في الشركة السعودية الحديثة لصناعة الكابلات الهاتفية - شركة مساهمة مقفلة تعمل في مجال صناعة الكابلات الهاتفية وكابلات الألياف البصرية - منذ عام ١٩٩٦م حتى ٢٠١٩م.
- عضو مجلس الإدارة في الشركة السعودية الحديثة لصناعة المعادن والكابلات والبلاستيك - شركة مساهمة مقفلة سعودية تعمل في مجال صناعة المعادن والكابلات والبلاستيك - منذ ١٩٩٦م وحتى ٢٠١٩م.
- عضو مجلس الإدارة في الشركة السعودية الحديثة لصناعة الكابلات الهاتفية - شركة مساهمة مقفلة تعمل في مجال صناعة الكابلات الهاتفية وكابلات الألياف البصرية - منذ ١٩٩٦م وحتى ٢٠١٩م.
- عضو مجلس الإدارة في الشركة السعودية الحديثة لصناعة المعادن والكابلات والبلاستيك - شركة مساهمة مقفلة سعودية تعمل في مجال صناعة المعادن والكابلات والبلاستيك - منذ عام ١٩٩٦م حتى ٢٠١٩م.
- عضو مجلس الإدارة في شركة كابلات الرياض - شركة مساهمة مقفلة سعودية تعمل في مجال صناعة الكابلات والمقاولات العامة للمشاريع الكهربائية - منذ عام ١٩٩٦م حتى ٢٠١٥م
- عضو مجلس الإدارة في الشركة السعودية الحديثة لصناعة الأسلاك والكابلات المتخصصة - شركة مساهمة مقفلة سعودية تعمل في مجال صناعة الأسلاك والكابلات - منذ عام ١٩٩٦م حتى ٢٠١٤م.
- عدة مناصب إدارية في شركة مجموعة كابلات الرياض - شركة مساهمة مقفلة سعودية تعمل في مجال صناعة الكابلات والأسلاك - منها مدير مفوض منذ عام ٢٠٠٢م حتى عام ٢٠٠٦م ومن ثم مدير تنفيذي منذ عام ٢٠٠٦م حتى عام ٢٠١٣م.
- عدة مناصب إدارية في الشركة السعودية الحديثة لصناعة المعادن والكابلات والبلاستيك - شركة مساهمة مقفلة سعودية تعمل في مجال صناعة المعادن والكابلات والبلاستيك - منها مدير مفوض منذ عام ٢٠٠٢م حتى عام ٢٠٠٦م ومن ثم مدير تنفيذي منذ عام ٢٠٠٦م حتى عام ٢٠١٣م.
- عدة مناصب إدارية في شركة الأسلاك المتخصصة - شركة مساهمة مقفلة سعودية تعمل في مجال صناعة الأسلاك والكابلات - منها مدير مفوض منذ عام ٢٠٠٢م حتى عام ٢٠٠٦م ومن ثم مدير تنفيذي منذ عام ٢٠٠٦م حتى عام ٢٠١٣م.
- عدة مناصب إدارية في الشركة السعودية الحديثة لصناعة الكابلات الهاتفية - شركة مساهمة مقفلة سعودية تعمل في مجال صناعة الكابلات الهاتفية والألياف البصرية - منها مدير مفوض منذ عام ٢٠٠٢م حتى عام ٢٠٠٦م ومن ثم مدير تنفيذي منذ عام ٢٠٠٦م حتى عام ٢٠١٣م.
- عدة مناصب إدارية في شركة كابلات الرياض - شركة مساهمة مقفلة سعودية تعمل في مجال صناعة الكابلات والمقاولات العامة للمشاريع الكهربائية - منها مدير مفوض منذ عام ٢٠٠٢م وحتى عام ٢٠٠٦م ومن ثم مدير تنفيذي منذ عام ٢٠٠٦م وحتى عام ٢٠١٣م.

الخبرة العملية
السابقة

٥-٦-٤ ملخص السيرة الذاتية للأستاذ/أحمد سامر حمدي سعدالدين الزعيم

أحمد سامر حمدي سعدالدين الزعيم

العمر	٥٦ سنة.
الجنسية	سعودي.
المناصب الحالية في الشركة	<ul style="list-style-type: none"> • عضو لجنة الترشيحات والمكافآت منذ ٢٠٢٢م. • عضو اللجنة التنفيذية منذ ٢٠١٤م. • عضو مجلس الإدارة منذ ١٩٩٦م.
المؤهلات الأكاديمية والعلمية	<ul style="list-style-type: none"> • البكالوريوس في الاقتصاد من جامعة ولاية نيويورك، الولايات المتحدة الأمريكية - عام ١٩٩٢م. • البكالوريوس في إدارة الأعمال من الجامعة اللبنانية الأمريكية، بيروت، الجمهورية اللبنانية - عام ١٩٨٧م.

أحمد سامر حمدي سعدالدين الزعيم

- عضو لجنة الترشيحات والمكافآت في الشركة السعودية الحديثة لصناعة المعادن والكابلات والبلاستيك - شركة مساهمة مقفلة تعمل في مجال صناعة المعادن والكابلات والبلاستيك - منذ ٢٠٢٢م وحتى الوقت الحالي.
- عضو لجنة الترشيحات والمكافآت في الشركة السعودية الحديثة لصناعة الكابلات الهاتفية - شركة مساهمة مقفلة تعمل في مجال صناعة الكابلات الهاتفية وكابلات الألياف البصرية - منذ ٢٠٢٢م وحتى الوقت الحالي.
- عضو لجنة الترشيحات والمكافآت في الشركة السعودية الحديثة لصناعة الأسلاك والكابلات المتخصصة - شركة مساهمة مقفلة سعودية تعمل في مجال صناعة الأسلاك والكابلات - منذ ٢٠٢٢م وحتى الوقت الحالي.
- عضو لجنة الترشيحات والمكافآت في شركة كابلات الرياض - شركة مساهمة مقفلة سعودية تعمل في مجال صناعة الكابلات والمقاولات العامة للمشاريع الكهربائية - منذ ٢٠٢٢م وحتى الوقت الحالي.
- رئيس لجنة المخاطر في شركة الراجحي للتأمين التعاوني - شركة مساهمة مدرجة تعمل في مجال التأمين التعاوني - منذ ٢٠٢١م وحتى الوقت الحالي.
- عضو لجنة المراجعة في مجموعة سيرا القابضة - شركة مساهمة مدرجة تعمل في مجال السفر والسياحة - منذ ٢٠١٢م وحتى الوقت الحالي.
- رئيس مجلس المديرين في الشركة الدولية الخليجية للتجارة والاستثمار العقاري - شركة ذات مسؤولية محدودة تعمل في مجال التجارة والاستثمار العقاري - منذ ٢٠٢٠م وحتى الوقت الحالي.
- عضو مجلس المديرين في الشركة الوطنية لصناعة الكابلات - شركة شخص واحد ذات مسؤولية محدودة إماراتية تعمل في مجال صناعة الكابلات والأسلاك - منذ ٢٠١٧م وحتى الوقت الحالي.
- رئيس مجلس المديرين في شركة الكروان الفضي للتجارة - شركة شخص واحد ذات مسؤولية محدودة سعودية تعمل في مجال التجارة - منذ ٢٠١٧م وحتى الوقت الحالي.
- رئيس مجلس المديرين في شركة تقنيات الإنارة - شركة ذات مسؤولية محدودة سعودية تعمل في مجال تجارة مستلزمات الإنارة - منذ ٢٠١٧م وحتى الوقت الحالي.
- نائب رئيس مجلس إدارة مجموعة سيرا القابضة - شركة مساهمة مدرجة سعودية تعمل في مجال السفر والسياحة - منذ ٢٠١٧م وحتى الوقت الحالي.
- رئيس مجلس إدارة الشركة السعودية الحديثة لصناعة الكابلات الهاتفية - شركة مساهمة مقفلة تعمل في مجال صناعة الكابلات الهاتفية وكابلات الألياف البصرية - منذ ٢٠١٥م وحتى الوقت الحالي.
- رئيس مجلس إدارة الشركة السعودية الحديثة لصناعة المعادن والكابلات والبلاستيك - شركة مساهمة مقفلة تعمل في مجال صناعة المعادن والكابلات والبلاستيك - منذ ٢٠١٥م وحتى الوقت الحالي.
- عضو اللجنة التنفيذية في الشركة السعودية الحديثة لصناعة المعادن والكابلات والبلاستيك - شركة مساهمة مقفلة تعمل في مجال صناعة المعادن والكابلات والبلاستيك - منذ ٢٠١٤م وحتى الوقت الحالي.
- عضو اللجنة التنفيذية في الشركة السعودية الحديثة لصناعة الكابلات الهاتفية - شركة مساهمة مقفلة سعودية تعمل في مجال صناعة الكابلات الهاتفية وكابلات الألياف البصرية - منذ ٢٠١٤م وحتى الوقت الحالي.
- عضو اللجنة التنفيذية في الشركة السعودية الحديثة لصناعة الأسلاك والكابلات المتخصصة - شركة مساهمة مقفلة تعمل في مجال صناعة الأسلاك والكابلات - منذ ٢٠١٤م وحتى الوقت الحالي.
- عضو اللجنة التنفيذية في شركة كابلات الرياض - شركة مساهمة مقفلة سعودية تعمل في مجال صناعة الكابلات والمقاولات العامة للمشاريع الكهربائية - منذ ٢٠١٤م وحتى الوقت الحالي.
- عضو مجلس الإدارة في شركة الراجحي للتأمين التعاوني - شركة مساهمة مدرجة تعمل في مجال التأمين التعاوني - منذ ٢٠٠٩م وحتى الوقت الحالي.
- عضو مجلس المديرين في شركة الكابلات المحدودة - شركة ذات مسؤولية محدودة تعمل في مجال الإنشاءات العامة والصيانة - منذ ١٩٩٦م وحتى الوقت الحالي.

المناصب والعضويات
الحالية الأخرى

أحمد سامر حمدي سعدالدين الزعيم

- رئيس لجنة الترشيحات والمكافآت لشركة مجموعة كابلات الرياض - شركة مساهمة مغلقة سعودية تعمل في مجال صناعة الكابلات والأسلاك - منذ ٢٠١٩م وحتى ٢٠٢٢م.
- رئيس لجنة الترشيحات والمكافآت في الشركة السعودية الحديثة لصناعة الأسلاك والكابلات المتخصصة - شركة مساهمة مغلقة سعودية تعمل في مجال صناعة الأسلاك والكابلات منذ ٢٠١٩م وحتى ٢٠٢٢م.
- رئيس لجنة الترشيحات والمكافآت في شركة المعادن - شركة مساهمة مغلقة سعودية تعمل في مجال صناعة المعادن والكابلات والبلاستيك - منذ ٢٠١٩م وحتى ٢٠٢٢م.
- رئيس لجنة الترشيحات والمكافآت في شركة كابلات الرياض - شركة مساهمة مغلقة سعودية تعمل في مجال صناعة الكابلات والمقاولات العامة للمشاريع الكهربائية - منذ ٢٠١٩م وحتى ٢٠٢٢م.
- رئيس لجنة الترشيحات والمكافآت في الشركة السعودية الحديثة لصناعة الكابلات الهاتفية - شركة مساهمة مغلقة سعودية تعمل في مجال صناعة الكابلات الهاتفية وكابلات الألياف البصرية منذ ٢٠١٩م وحتى ٢٠٢٢م.
- عضو لجنة الترشيحات والمكافآت في شركة الراجحي للتأمين التعاوني - شركة مساهمة مدرجة تعمل في مجال التأمين التعاوني - منذ ٢٠٢٠م وحتى ٢٠٢١م.
- عضو مجلس المديرين في الشركة الدولية الخليجية للمقاولات والاستثمار العقاري - وهي شركة سعودية ذات مسؤولية محدودة تعمل في مجال المقاولات والاستثمار العقاري - منذ ٢٠٠٤م وحتى ٢٠٢٠م.
- رئيس لجنة الترشيحات والمكافآت في شركة الراجحي للتأمين التعاوني - شركة مساهمة سعودية تعمل في مجال التأمين - منذ ٢٠١٥م وحتى ٢٠٢٠م.
- عضو مجلس إدارة شركة الأسلاك المتخصصة - شركة مساهمة مغلقة تعمل في مجال صناعة الأسلاك والكابلات - منذ ١٩٩٧م حتى ٢٠١٩م.
- عضو مجلس إدارة شركة كابلات الرياض - شركة مساهمة مغلقة سعودية تعمل في مجال صناعة الكابلات والمقاولات العامة للمشاريع الكهربائية - منذ ١٩٩٧م حتى ٢٠١٩م.
- رئيس لجنة المراجعة وعضو اللجنة التنفيذية في مجموعة الطيران للسياحة والسفر - شركة مساهمة سعودية تعمل في مجال السياحة والسفر - منذ ٢٠١٢م وحتى ٢٠١٨م.
- رئيس لجنة المراجعة في شركة الراجحي للتأمين التعاوني - شركة مساهمة سعودية تعمل في مجال التأمين - منذ ٢٠١٥م وحتى ٢٠١٨م.
- عضو مجلس الإدارة في مجموعة الطيران للسياحة والسفر - وهي شركة مساهمة مدرجة سعودية تعمل في مجال السياحة والسفر - منذ ٢٠٠٥م وحتى ٢٠١٧م.
- عضو مجلس المديرين في شركة تقنيات الإنارة - شركة ذات مسؤولية محدودة تعمل في مجال تجارة مستلزمات الإنارة - منذ ٢٠٠٩م حتى ٢٠١٧م.
- مدير مفوض في شركة مجموعة كابلات الرياض - شركة مساهمة مغلقة سعودية تعمل في مجال صناعة الكابلات والأسلاك - منذ عام ١٩٩٦م وحتى عام ٢٠٠٦م.
- مدير مفوض في شركة كابلات الرياض - شركة مساهمة مغلقة سعودية تعمل في مجال صناعة الكابلات والمقاولات العامة للمشاريع الكهربائية - منذ عام ١٩٩٧م وحتى عام ٢٠٠٦م.
- مدير مفوض في الشركة السعودية الحديثة لصناعة الأسلاك والكابلات المتخصصة - شركة مساهمة مغلقة سعودية تعمل في مجال صناعة الأسلاك والكابلات - منذ عام ١٩٩٦م وحتى عام ٢٠٠٦م.
- مدير مفوض في الشركة السعودية الحديثة لصناعة الكابلات الهاتفية - شركة مساهمة مغلقة سعودية تعمل في مجال صناعة الكابلات الهاتفية وكابلات الألياف البصرية - منذ عام ١٩٩٦م وحتى عام ٢٠٠٦م.
- مدير مفوض في الشركة السعودية الحديثة لصناعة المعادن والكابلات والبلاستيك - شركة مساهمة مغلقة سعودية تعمل في مجال صناعة المعادن والكابلات والبلاستيك - منذ عام ١٩٩١م وحتى عام ٢٠٠٦م.

الخبرة العملية السابقة

٥-٦-٣-٥ ملخص السيرة الذاتية للأستاذ/زياد فؤاد فهد الصالح

زياد فؤاد فهد الصالح	
العمر	٤٠ سنة.
الجنسية	سعودي.
المناصب الحالية في الشركة	عضو مجلس الإدارة منذ عام ٢٠١٤م.
المؤهلات الأكاديمية والعلمية	<ul style="list-style-type: none"> • الماجستير في إدارة الأعمال من الجامعة العالمية جنييف، سويسرا - عام ٢٠٠٤م. • البكالوريوس في إدارة الأعمال من جامعة ميامي، الولايات المتحدة الأمريكية - عام ٢٠٠٢م.
المناصب والعضويات الحالية الأخرى	<ul style="list-style-type: none"> • عضو مجلس الإدارة في شركة ينال للتمويل - شركة مساهمة مغلقة تعمل في مجال التمويل - منذ عام ٢٠٢١م حتى الآن. • عضو مجلس الإدارة في شركة بايونير العقارية للتنمية العمرانية - شركة مساهمة مدرجة مصرفية تعمل في مجال الاستثمارات العقارية منذ ٢٠٢١م حتى الآن. • عضو مجلس المديرين في شركة الهوشان - شركة ذات مسؤولية محدودة تعمل في مجال الاستثمارات المتنوعة - منذ ٢٠٢١م حتى الآن. • عضو مجلس الإدارة والرئيس التنفيذي للعمليات في مجموعة المهيدب - شركة مساهمة مغلقة تعمل في مجال الاستثمارات المتنوعة - منذ عام ٢٠٢٠م حتى الآن. • رئيس مجلس الإدارة والعضو المنتدب لشركة أراب جولف للاستثمار العقاري - شركة مساهمة مغلقة تعمل في مجال الاستثمار العقاري - منذ عام ٢٠١٩م حتى الآن. • عضو مجلس المديرين في شركة ميار للأغذية - شركة ذات مسؤولية محدودة تعمل في مجال تخزين الأغذية - منذ ٢٠١٨م حتى الآن. • عضو مجلس المديرين في الشركة الوطنية لصناعة الكابلات - شركة شخص واحد ذات مسؤولية محدودة إماراتية تعمل في مجال صناعة الكابلات والأسلاك - منذ عام ٢٠١٧م حتى الآن. • رئيس مجلس إدارة في شركة جي. بي. مورقان العربية السعودية - شركة شخص واحد مساهمة مغلقة أجنبية مرخصة للعمل في مجال الأوراق المالية - منذ عام ٢٠١٦م حتى الآن. • عضو مجلس المديرين في شركة الرومانسية للأغذية - شركة ذات مسؤولية محدودة تعمل في مجال المنتجات الغذائية - منذ ٢٠١٤م حتى الآن. • عضو مجلس الإدارة في شركة كابلات الرياض - شركة مساهمة مغلقة تعمل في مجال صناعة الكابلات والمقاولات العامة للمشاريع الكهربائية - منذ عام ٢٠١٣م حتى الآن. • عضو مجلس الإدارة في الشركة السعودية الحديثة لصناعة المعادن والكابلات والبلاستيك - شركة مساهمة مغلقة تعمل في مجال صناعة المعادن والكابلات والبلاستيك - منذ عام ٢٠١٣م حتى الآن. • عضو مجلس الإدارة في الشركة السعودية الحديثة لصناعة الأسلاك والكابلات المتخصصة - شركة مساهمة مغلقة تعمل في مجال صناعة الأسلاك والكابلات - منذ عام ٢٠١٣م حتى الآن. • عضو مجلس إدارة الشركة السعودية الحديثة لصناعة الكابلات الهاتفية - شركة مساهمة مغلقة تعمل في مجال صناعة الكابلات الهاتفية وكابلات الألياف البصرية - منذ عام ٢٠١٣م حتى الآن. • عضو مجلس الإدارة في شركة الزهراوي للتجهيزات الطبية - شركة ذات مسؤولية محدودة إماراتية تعمل في مجال التجهيزات الطبية - منذ عام ٢٠١٣م حتى الآن. • عضو مجلس الإدارة في شركة عبدالقادر المهيدب وأولاده - شركة مساهمة مغلقة تعمل في مجال الاستثمارات المتعددة - منذ عام ٢٠٠٩م وحتى الآن. • رئيس مجلس المديرين في شركة الكابلات المحدودة - شركة ذات مسؤولية محدودة تعمل في مجال الإنشاءات العامة والصيانة - منذ عام ١٩٩٦م وحتى الآن.
الخبرة العملية السابقة	<ul style="list-style-type: none"> • عضو مجلس الإدارة في شركة مجموعة الدكتور سليمان الحبيب للخدمات الطبية - شركة مساهمة مغلقة تعمل في مجال الخدمات الصحية - منذ عام ٢٠١٨م حتى عام ٢٠٢١م. • نائب الرئيس للاستثمارات الغذائية والاستهلاكية في مجموعة المهيدب - شركة مساهمة مغلقة تعمل في مجال الاستثمارات المتنوعة - منذ عام ٢٠١٦م حتى عام ٢٠٢٠م. • مدير أول - الأسهم الخاصة والعامة في مجموعة المهيدب - شركة مساهمة مغلقة تعمل في مجال الاستثمارات المتنوعة - منذ عام ٢٠٠٤م حتى عام ٢٠١٦م.

٥-٦-٦- ملخص السيرة الذاتية للأستاذ/ عبدالوهاب عبدالكريم عبدالرحمن البتيري

عبدالوهاب عبدالكريم عبدالرحمن البتيري	
العمر	٤٣ سنة.
الجنسية	سعودي.
المناصب الحالية في الشركة	<ul style="list-style-type: none"> رئيس لجنة المراجعة منذ عام ٢٠٢٢م. عضو مجلس الإدارة منذ عام ٢٠١٩م.
المؤهلات الأكاديمية والعلمية	<ul style="list-style-type: none"> ماجستير في إدارة الأعمال، كلية لندن للأعمال، المملكة المتحدة - عام ٢٠١٠م. بكالوريوس في المالية، جامعة الملك فهد للبترول والمعادن، المملكة - عام ١٩٩٩م.
المناصب والعضويات الحالية الأخرى	<ul style="list-style-type: none"> رئيس لجنة المراجعة في شركة كابلات الرياض - شركة مساهمة مغلقة تعمل في مجال صناعة الكابلات والمقاولات العامة للمشاريع الكهربائية - منذ عام ٢٠٢٢م حتى الآن. رئيس لجنة المراجعة في شركة المعادن - شركة مساهمة مغلقة تعمل في مجال صناعة المعادن والكابلات والبلاستيك - منذ عام ٢٠٢٢م حتى الآن. رئيس لجنة المراجعة في شركة الأسلاك المتخصصة - شركة مساهمة مغلقة تعمل في مجال صناعة الأسلاك والكابلات - منذ عام ٢٠٢٢م حتى الآن. رئيس لجنة المراجعة في شركة الكابلات الهاتفية - شركة مساهمة مغلقة تعمل في مجال صناعة الكابلات الهاتفية وكابلات الألياف البصرية والألياف البصرية - منذ عام ٢٠٢٢م حتى الآن. عضو مجلس الإدارة في شركة الخطوط السعودية للتموين - شركة مساهمة مدرجة تعمل في مجال الخدمات التموينية واللوجستية (أرضية وجوية) - منذ عام ٢٠٢٢م حتى الآن. عضو لجنة المراجعة في شركة الخطوط السعودية للتموين - شركة مساهمة مدرجة تعمل في مجال الخدمات التموينية واللوجستية (أرضية وجوية) - منذ عام ٢٠٢٢م حتى الآن. عضو مجلس المديرين في شركة أسطورة اللعبة للترفيه - شركة ذات مسؤولية محدودة سعودية تعمل في مجال الألعاب والبرامج الالكترونية - منذ عام ٢٠٢١م حتى الآن. عضو مجلس المديرين في شركة أملاك الدرعية القابضة - شركة ذات مسؤولية محدودة سعودية تعمل في مجال استثمار في العقارات وشركات أخرى - منذ عام ٢٠٢١م وحتى الآن. عضو مجلس المديرين في شركة مسارات المعرفة لتقنية المعلومات - شركة ذات مسؤولية محدودة سعودية تعمل في مجال بيع خدمات البرمجيات وتقنيات الذكاء الاصطناعي - منذ عام ٢٠٢٠م حتى الآن. عضو مجلس الإدارة في شركة جاهز الدولية لتقنية نظم المعلومات - شركة مساهمة مدرجة سعودية تعمل في مجال أنشطة خدمات الإقامة والطعام - منذ عام ٢٠٢٠م حتى الآن. رئيس لجنة المراجعة في شركة جاهز الدولية لتقنية نظم المعلومات - شركة مساهمة مدرجة سعودية تعمل في مجال أنشطة خدمات الإقامة والطعام - منذ عام ٢٠٢٠م حتى الآن. عضو مجلس الإدارة في بنك الجزيرة - شركة مساهمة مدرجة سعودية تعمل في مجال الخدمات المالية والمصرفية - منذ عام ٢٠٢٠م حتى الآن. نائب رئيس مجلس الإدارة في الشركة الوطنية للصناعات البتروكيماوية - شركة مساهمة مغلقة سعودية تعمل في مجال إنتاج ريزن البوليبروبيلين في مدينة ينبع الصناعية - منذ عام ٢٠٢٠م حتى الآن. نائب رئيس مجلس إدارة شركة اللجين - شركة مساهمة مدرجة سعودية تعمل في مجال التصنيع/استثمار صناعي - منذ عام ٢٠١٧م حتى الآن. عضو مجلس إدارة شركة الأغذية والعجائن الفاخرة (السنبلة) - شركة مساهمة مغلقة سعودية تعمل في مجال صناعة الأغذية - منذ عام ٢٠١٧م حتى الآن. العضو المنتدب لمدارس أكاديمية الخبراء - شركة ذات مسؤولية محدودة سعودية تعمل في مجال التعليم والتدريب - منذ عام ٢٠١٦م حتى الآن. رئيس مجلس إدارة شركة أصول وبخيت الاستثمارية - شركة مساهمة مغلقة سعودية تعمل في مجال إدارة صناديق الاستثمار ومحافظ العملاء والحفظ - منذ عام ٢٠١٥م حتى الآن. شريك مؤسس في شركة وتر الأعمال للتجارة - شركة ذات مسؤولية محدودة سعودية تعمل في مجال الصناعات التحويلية والرعاية الصحية - منذ عام ٢٠١٤م حتى الآن. شريك مؤسس في شركة شركاء وتر الأعمال للتجارة - شركة ذات مسؤولية محدودة سعودية تعمل في مجال تقديم الاستشارات في الإدارة العليا - منذ عام ٢٠١٤م حتى الآن. عضو مجلس المديرين في شركة تضامن الهمة المحدودة - شركة ذات مسؤولية محدودة سعودية - تعمل في مجال التطوير العقاري المتخصص بتطوير المشاريع - منذ عام ٢٠١٣م حتى الآن. عضو مجلس المديرين شركة منافذ لسيارات الإسعاف والمعاقين - شركة ذات مسؤولية محدودة مختلطة، تعمل في مجال صناعية سيارات الإسعاف والمعاقين - منذ عام ٢٠١٤م وحتى الآن. عضو شرف في منظمة الرؤساء الشباب في البحرين والسعودية - منصة عالمية للرؤساء التنفيذيين تعمل في مجال ريادة الأعمال - منذ عام ٢٠١٣م وحتى الآن.

عبد الوهاب عبد الكريم عبدالرحمن البتيري	
• نائب رئيس اللجنة الاستشارية في هيئة السوق المالية - جهة حكومية سعودية تعمل في مجال تنظيم الأوراق المالية في المملكة - منذ عام ٢٠١٨م وحتى عام ٢٠٢٠م.	الخبرة العملية السابقة
• عضو اللجنة التنفيذية في شركة مكتب العائلة - شركة مساهمة مغلقة سعودية تعمل في مجال إدارة الثروات - منذ عام ٢٠٠٤م وحتى عام ٢٠١٤م.	
• عضو مجلس شباب الأعمال في غرفة تجارة وصناعة الشرقية - هيئة حكومية سعودية تعمل في مجال المصالح التجارية والصناعية لدى السلطات العامة - منذ عام ٢٠٠٧م وحتى عام ٢٠٠٩م.	
• مدير مشارك لإدارة محفظة الاستثمارات البديلة في البنك السعودي الأمريكي (الذي يعرف حالياً بالبنك الأهلي السعودي) - شركة مساهمة سعودية تعمل في مجال الخدمات المالية والمصرفية - منذ عام ١٩٩٩م وحتى عام ٢٠٠٤م.	

٧-٦-٣-٥ ملخص السيرة الذاتية للأستاذ/فهد محمود زهدي ملحق

فهد محمود زهدي ملحق	
٤٦ سنة.	العمر
سعودي.	الجنسية
• رئيس لجنة الترشيحات والمكافآت منذ عام ٢٠٢٢م.	المنصب
• عضو مجلس الإدارة منذ عام ٢٠١٩م.	
• بكالوريوس في إدارة الأعمال، الجامعة الأمريكية في بيروت - عام ٢٠٠٠م.	المؤهلات الأكاديمية والعلمية
• نائب رئيس مجلس الإدارة في شركة المحمودية - شركة ذات مسؤولية محدودة أردنية تعمل في مجال الاستثمار والوكالات التجارية - منذ عام ٢٠٢٠م حتى الآن.	المناصب والعضويات الحالية
• عضو في منظومة الرؤساء الشباب - منظومة عالمية تضم عدد من القادة من التنفيذيين - منذ عام ٢٠١٥ حتى الآن.	
• نائب رئيس مجلس الإدارة في شركة فالبو قروب يوروب - شركة مساهمة مغلقة بريطانية تعمل في مجال بناء وتطوير سكن الطلاب - منذ عام ٢٠١٤م حتى الآن.	
• عضو مجلس الإدارة والرئيس التنفيذي في شركة ريلام للتطوير العقاري - شركة ذات مسؤولية محدودة سعودية تعمل في مجال المقاولات والتطوير العقاري والبيع على الخارطة - منذ عام ٢٠١٢م حتى الآن.	
• مستشار لمجلس إدارة شركة مكلاين سكوير شوبينغ سنتر - شركة ذات مسؤولية محدودة أمريكية تعمل في مجال إدارة وتطوير المراكز التجارية - منذ عام ٢٠١٢م حتى الآن.	
• عضو مجلس إدارة شركة البحر المتوسط للاستثمارات السياحية - شركة مساهمة مدرجة أردنية تعمل في مجال الاستثمار في مرافق الإيواء السياحي - منذ عام ٢٠٠٩م حتى الآن.	
• عضو مجلس الإدارة وعضو لجنة المخاطر في بنك الاتحاد - الأردن - شركة مساهمة مدرجة أردنية تعمل في مجال الخدمات المصرفية - منذ عام ٢٠١٣م حتى ٢٠١٦م.	
• عضو مجلس الإدارة ورئيس اللجنة التنفيذية ورئيس اللجنة التوجيهية وعضو لجنة الأصول والخصوم والاستثمار في البنك التجاري الفلسطيني (الذي يعرف حالياً ببنك فلسطين) - شركة مساهمة مدرجة فلسطينية تعمل في مجال الخدمات المصرفية - منذ عام ٢٠٠٩م حتى ٢٠١٦م.	
• رئيس السوق المالية لمنطقة دول مجلس التعاون الخليجي ومنطقة الشرق الأوسط وشمال أفريقيا في شركة إنتش إس بي سي العربية السعودية - شركة مساهمة مغلقة تعمل في قطاع الخدمات المالية - منذ عام ٢٠٠٥م حتى ٢٠٠٩م.	

٨-٦-٣-٥ ملخص السيرة الذاتية للأستاذ/رائد إبراهيم سليمان المديهيم

رائد إبراهيم سليمان المديهيم	
٥٩ سنة.	العمر
سعودي.	الجنسية
• عضو مجلس الإدارة منذ عام ٢٠١٩م.	المناصب الحالية في الشركة
• الماجستير في الهندسة الكهربائية، جامعة الملك سعود، المملكة - عام ١٩٩٢م.	المؤهلات الأكاديمية والعلمية
• البكالوريوس في الهندسة الكهربائية، جامعة الملك سعود، المملكة - عام ١٩٨٦م.	

رائد إبراهيم سليمان المديهم

- عضو لجنة المراجعة في شركة كابلات الرياض - شركة مساهمة مغلقة تعمل في مجال صناعة الكابلات والمقاولات العامة للمشاريع الكهربائية منذ عام ٢٠٢٢م حتى الآن.
- عضو لجنة المراجعة في شركة المعادن - شركة مساهمة مغلقة تعمل في مجال صناعة المعادن والكابلات والبلاستيك - منذ عام ٢٠٢٢م حتى الآن.
- عضو لجنة المراجعة في شركة الأسلاك المتخصصة - شركة مساهمة مغلقة تعمل في مجال صناعة الأسلاك والكابلات - منذ عام ٢٠٢٢م حتى الآن.
- عضو لجنة المراجعة في شركة الكابلات الهاتفية - شركة مساهمة مغلقة تعمل في مجال صناعة الكابلات الهاتفية وكابلات الألياف البصرية - منذ عام ٢٠٢٢م حتى الآن.
- رئيس مجلس إدارة شركة مطارات جدة - شركة مساهمة مغلقة تعمل على تشغيل وصيانة مطار جدة - منذ عام ٢٠٢١م حتى الآن.
- رئيس اللجنة التنفيذية في شركة مطارات جدة - شركة مساهمة مغلقة تعمل على تشغيل وصيانة مطار جدة - منذ عام ٢٠٢١م حتى الآن.
- رئيس مجلس المديرين في شركة ثبات للمقاولات - شركة ذات مسؤولية محدودة تعمل في مجال المقاولات - منذ عام ٢٠١٧م حتى الآن.
- نائب رئيس مجلس إدارة شركة اليمامة للصناعات الحديدية - شركة مساهمة مدرجة سعودية تعمل في مجال إنتاج وبيع المنتجات والأبراج الحديدية الناقلة للطاقة الكهربائية - منذ عام ٢٠١٥م حتى الآن.
- رئيس اللجنة التنفيذية في شركة اليمامة للصناعات الحديدية - شركة مساهمة مدرجة سعودية تعمل في مجال إنتاج وبيع المنتجات والأبراج الحديدية الناقلة للطاقة الكهربائية - منذ عام ٢٠١٥م حتى الآن.
- نائب رئيس مجلس الإدارة في شركة الخطوط السعودية للتموين - شركة مساهمة مدرجة تعمل في مجال الخدمات التموينية واللوجستية (أرضية وجوية) - منذ عام ٢٠١٥م حتى الآن.
- رئيس لجنة المراجعة في شركة الخطوط السعودية للتموين - شركة مساهمة مدرجة تعمل في مجال الخدمات التموينية واللوجستية (أرضية وجوية) - منذ عام ٢٠١٥م حتى الآن.
- نائب رئيس مجلس إدارة شركة مصدر لمواد البناء - شركة مساهمة مغلقة تعمل في مجال تجارة الجملة والتجزئة لمواد البناء - منذ عام ٢٠١٤م حتى الآن.
- عضو مجلس إدارة شركة بوان - شركة مساهمة مدرجة سعودية تعمل في مجال تصنيع المنتجات المعدنية والخشبية والخرسانية والكهربائية والبلاستيكية المتنوعة - منذ عام ٢٠١١م حتى الآن.
- رئيس اللجنة التنفيذية في شركة بوان - شركة مساهمة مدرجة سعودية تعمل في مجال تصنيع المنتجات المعدنية والخشبية والخرسانية والكهربائية والبلاستيكية المتنوعة - منذ عام ٢٠١١م حتى الآن.
- عضو مجلس إدارة شركة إسمنت الشمالية - الأردن - شركة مساهمة مدرجة أردنية تعمل في مجال إنتاج الإسمنت البورتلاندي - منذ عام ٢٠٠٦م حتى الآن.
- رئيس مجلس إدارة الشركة المتحدة للصناعات التعدينية - شركة مساهمة مغلقة تعمل في مجال إنتاج الجبس والألواح الجبسية - منذ عام ٢٠٠٥م حتى الآن.
- نائب رئيس مجلس إدارة شركة إسمنت المنطقة الشمالية - شركة مساهمة مدرجة سعودية تعمل في مجال إنتاج الإسمنت البورتلاندي والوزولاني - منذ عام ٢٠٠٥م حتى الآن.
- نائب رئيس مجلس إدارة شركة مصدر لمواد البناء - شركة مساهمة مغلقة تعمل في مجال تجارة الجملة والتجزئة لمواد البناء - منذ عام ٢٠١٤م حتى ٢٠٢١م.
- رئيس مجلس إدارة الشركة المتحدة للصناعات التعدينية - شركة مساهمة مغلقة تعمل في مجال إنتاج الجبس والألواح الجبسية - منذ عام ٢٠٠٥م حتى ٢٠٢١م.

المناصب والعضويات الحالية

الخبرة العملية السابقة

٥-٣-٦-٩ ملخص السيرة الذاتية للأستاذ/ محمد سليمان موسى السليم

محمد سليمان موسى السليم

العمر	٥٩ سنة.
الجنسية	سعودي.
المنصب	<ul style="list-style-type: none"> • مستشار تنفيذي منذ عام ٢٠٢٢م. • أمين سر مجلس إدارة الشركة منذ عام ٢٠١٩م. • عضو اللجنة التنفيذية منذ عام ٢٠١٤م
المؤهلات الأكاديمية والعلمية	<ul style="list-style-type: none"> • شهادة البكالوريوس في الاقتصاد، جامعة الامام محمد بن سعود، المملكة - عام ١٩٨٥م.

محمد سليمان موسى السليم

<ul style="list-style-type: none"> • عضو مجلس المديرين في الشركة الوطنية لصناعة الكابلات - شركة شخص واحد ذات مسؤولية محدودة إماراتية تعمل في مجال صناعة الكابلات والأسلاك - منذ عام ٢٠١٧م حتى الآن. • عضو مجلس إدارة في شركة المعادن- شركة مساهمة مقفلة سعودية تعمل في مجال صناعة المعادن والكابلات والبلاستيك - منذ عام ٢٠١٥ حتى الآن. • عضو مجلس الإدارة في شركة الأسلاك المتخصصة - شركة مساهمة مقفلة سعودية تعمل في مجال صناعة الأسلاك والكابلات - منذ عام ٢٠١٥ حتى الآن. • عضو مجلس إدارة في شركة الكابلات الهاتفية - شركة مساهمة مقفلة سعودية تعمل في مجال صناعة الكابلات الهاتفية وكابلات الألياف البصرية - منذ عام ٢٠١٥م حتى الآن. • عضو مجلس إدارة شركة كابلات الرياض - شركة مساهمة مقفلة سعودية تعمل في مجال صناعة الكابلات والمقاولات العامة للمشاريع الكهربائية - منذ عام ٢٠١٥م حتى الآن. • عضو مجلس المديرين في شركة الكابلات المحدودة - شركة ذات مسؤولية محدودة تعمل في مجال الإنشاءات العامة والصيانة - منذ عام ٢٠١٥م حتى الآن. • عضو اللجنة التنفيذية لشركة مجموعة كابلات الرياض - شركة مساهمة مقفلة سعودية تعمل في مجال صناعة الكابلات والأسلاك - منذ ٢٠١٤م حتى الآن. 	المناصب والعضويات الحالية
<ul style="list-style-type: none"> • نائب الرئيس التنفيذي لشركة مجموعة كابلات الرياض - شركة مساهمة مقفلة سعودية تعمل في مجال صناعة الكابلات والأسلاك - منذ عام ٢٠١٨م حتى ٢٠٢١م. • المدير المفوض المشرف على الشؤون الإدارية لشركة مجموعة كابلات الرياض - شركة مساهمة مقفلة سعودية تعمل في مجال صناعة الكابلات والأسلاك - منذ عام ٢٠٠٧م حتى عام ٢٠١٧م. • مستشار مجلس المديرين للشؤون الإدارية لشركة مجموعة كابلات الرياض - شركة مساهمة مقفلة سعودية تعمل في مجال صناعة الكابلات والأسلاك - منذ عام ٢٠٠٢م حتى عام ٢٠٠٧م. • مدير عام الشؤون الإدارية لشركة مجموعة كابلات الرياض - شركة مساهمة مقفلة سعودية تعمل في مجال صناعة الكابلات والأسلاك - منذ عام ١٩٩٦م حتى عام ٢٠٠٢م. • مالك ومدير عام مؤسسة الأفاق المتحدة - مؤسسة فردية تعمل في مجال المقاولات - منذ عام ١٩٨٩م حتى عام ١٩٩٦م. • مدير إداري في شركة الكابلات المحدودة - شركة ذات مسؤولية محدودة تعمل في مجال الإنشاءات العامة والصيانة - منذ عام ١٩٨٦م حتى عام ١٩٨٩م. 	الخبرة العملية السابقة

٤-٥ لجان مجلس الإدارة

تم تشكيل اللجان التالية بهدف تعزيز ودعم أعمال إدارة الشركة وذلك على النحو الآتي: (١) لجنة المراجعة و(٢) لجنة الترشيحات والمكافآت و(٣) لجنة التنفيذية، فيما يلي وصف للجان المشكلة بالشركة:

١-٤-٥ اللجنة التنفيذية

تشكل بقرار من مجلس الإدارة لجنة تنفيذية تتكون من خمسة (٥) أعضاء من بين أعضاء مجلس الإدارة مالم يقرر المجلس خلاف ذلك.

١-١-٤-٥ مسؤوليات اللجنة التنفيذية

تقوم اللجنة بالأعمال الواردة أدناه والمتعلقة باستراتيجية الشركة:

- القيام بالمهام التي يوكلها إليها مجلس الإدارة بناءً على قرار يصدره المجلس في هذا الخصوص، ويدون ذلك في محضر اجتماع المجلس.
- اتخاذ القرارات المناسبة سواءً فيما يتعلق بشراء آلات ومعدات أو بشراء أراضي أو مستودعات لفروع الشركة وفقاً لجدول المعتمد من مجلس الإدارة، وتقديم تقرير يطلع عليه المجلس في أول اجتماع له.
- أي أعمال أو مسؤوليات أو صلاحيات تسند لها من قبل مجلس الإدارة.
- مراجعة إجراءات وعمليات التخطيط الاستراتيجي للشركة بالتعاون مع الرئيس التنفيذي.
- التأكد من إتمام الخطط الاستراتيجية التي تحقق أهداف الشركة.
- مراجعة توصيات الرئيس التنفيذي فيما يتعلق بتوزيع موارد الشركة التي تهدف إلى تحقيق التوافق بين الخطط الاستراتيجية للشركة وأهدافها التشغيلية طويلة الأجل.

- المراجعة الدورية للخطط الاستراتيجية والأهداف التشغيلية للشركة وشركاتها التابعة للتأكد من توافقها مع أهداف الشركة.
- إجراء الدراسات اللازمة لاستثمارات الشركة الجديدة واتخاذ القرارات اللازمة بشأنها بناء على تفويض مجلس الإدارة.
- تقوم اللجنة بإعداد التوصيات لمجلس الإدارة فيما يتعلق بأولويات الشركة التشغيلية والاستراتيجيات المتبعة لذلك.
- تقوم اللجنة بالأعمال الواردة أدناه والمتعلقة بالتحضير المالي للشركة:
- إعداد ومراجعة الأهداف والاستراتيجيات المالية السنوية وطويلة الأجل وتقديم التوصيات اللازمة لمجلس الإدارة.
- مراجعة الجوانب المالية للشركة، بما في ذلك القوائم المالية الربع سنوية والحسابات الختامية والتقارير الشهرية للشركة، وذلك بالتعاون مع إدارة الشركة التنفيذية ولجنة المراجعة.
- متابعة تنفيذ الخطط والموازنات التقديرية للشركة ومتابعة الأداء الفعلي ومتابعة الانحرافات إن وجدت والطلب من المدراء المختصين الإجابة عليها وتقديم التوصيات بشأنها.
- إعداد ومراجعة سياسات توزيع الأرباح وكيفية تنفيذها وتقديم التوصيات بشأنها لمجلس الإدارة.
- المراجعة الدورية للنفقات الرأسمالية الفعلية لمطابقتها مع الميزانيات المعتمدة من قبل مجلس الإدارة.
- تقوم اللجنة بمراجعة وإعداد التوصيات اللازمة لمجلس الإدارة فيما يتعلق بإنتاجية الشركة ومدى تأثيرها على مستقبل الشركة لتحقيق الأهداف المرجوة لتحسين جودة المنتجات والخدمات.

٢-٤-٥-٢ تشكيل اللجنة التنفيذية

تتألف اللجنة التنفيذية من الأعضاء التالية أسماؤهم المعينين بموجب قرار المجلس في ٢٠/٠٧/١٤٤٣ هـ (الموافق ٢١/٠٢/٢٠٢٢ م).

الجدول (٦٦): أعضاء اللجنة التنفيذية

الاسم	المنصب	الصفة
الأستاذ/ خالد عبد الرحمن عبد الله القويز	رئيس اللجنة	غير تنفيذي / مستقل
الأستاذ/ أحمد سامر حمدي سعد الدين الزعيم	عضو	غير تنفيذي / غير مستقل
المهندس/ محمد حكمت سعد الدين الزعيم	عضو	غير تنفيذي / غير مستقل
الأستاذ/ محمد سليمان موسى السليم	عضو	تنفيذي / غير مستقل
الأستاذ/ فراس سمير علوان البيات	عضو	غير مستقل / غير تنفيذي

المصدر: الشركة

٣-٤-٥-٣ السير الذاتية لأعضاء اللجنة التنفيذية

فيما يلي نبذة عن أعضاء لجنة التنفيذية:

ملخص السيرة الذاتية للأستاذ/ خالد عبد الرحمن عبد الله القويز

يرجى مراجعة القسم الفرعي رقم (١-٦-٣-٥) للمزيد من التفاصيل عن الأستاذ/ خالد عبد الرحمن عبد الله القويز.

الأستاذ/ أحمد سامر حمدي سعد الدين الزعيم

يرجى مراجعة القسم الفرعي رقم (٣-٦-٣-٥) للمزيد من التفاصيل عن الأستاذ/ أحمد سامر حمدي سعد الدين الزعيم.

المهندس/ محمد حكمت سعد الدين الزعيم

يرجى مراجعة القسم الفرعي رقم (٢-٦-٣-٥) للمزيد من التفاصيل عن المهندس/ محمد حكمت سعد الدين الزعيم.

الأستاذ/ محمد سليمان موسى السليم

يرجى مراجعة القسم الفرعي رقم (٨-٦-٣-٥) للمزيد من التفاصيل عن الأستاذ/ محمد سليمان موسى السليم.

الجدول (٦٧): ملخص السيرة الذاتية للأستاذ/ فراس سمير علوان البيات

فراس سمير علوان البيات	
العمر	٤١ سنة.
الجنسية	سعودي.
المنصب	عضو اللجنة التنفيذية منذ عام ٢٠١٩م.
المؤهلات الأكاديمية والعلمية	<ul style="list-style-type: none"> ماجستير إدارة الأعمال مدرسة لندن للأعمال، لندن إنجلترا - عام ٢٠١١م. شهادة البكالوريوس في الهندسة الكهربائية من جامعة كولورادو للمعادن، الولايات المتحدة الأمريكية - عام ٢٠٠٣م.
المناصب والعضويات الحالية	<ul style="list-style-type: none"> عضو مجلس إدارة شركة مصدر لمواد البناء - شركة مساهمة مغلقة تعمل في مجال تجارة الجملة والتجزئة لمواد البناء - منذ عام ٢٠١٩م حتى الآن. عضو مجلس إدارة شركة أرنون للصناعات البلاستيكية - شركة ذات مسؤولية محدودة تعمل في مجال صناعة منتجات نصف مصنعة من اللدائن - منذ عام ٢٠١٩م حتى الآن. عضو اللجنة التنفيذية، شركة كابلات الرياض - شركة مساهمة مغلقة تعمل في مجال صناعة الكابلات والمقاولات العامة للمشاريع الكهربائية - منذ عام ٢٠١٩م حتى الآن. عضو مجلس إدارة، شركة خدمات مهيل للصيانة والتشغيل - شركة ذات مسؤولية محدودة تعمل في مجال تشغيل وإدارة مرافق التخزين لجميع أنواع البضائع باستثناء المواد الغذائية - منذ عام ٢٠١٨م حتى الآن.
الخبرة العملية السابقة	<ul style="list-style-type: none"> مستشار إداري في شركة بوز وشركاؤه للاستشارات الإدارية - شركة مساهمة تعمل في مجال الاستشارات الإدارية - منذ عام ٢٠١١م حتى عام ٢٠١٣م. مدير مشاريع في شركة الزيت العربية السعودية (أرامكو السعودية) - شركة مساهمة مدرجة تعمل في قطاع الطاقة - منذ عام ٢٠٠٣م حتى عام ٢٠١١م.

المصدر: الشركة

٢-٤-٥ لجنة الترشيحات والمكافآت

تشكّل بقرار من مجلس إدارة الشركة لجنة ترشيحات ومكافآت من المساهمين أو من غيرهم على أن يكون من بينهم عضو مستقل على الأقل وألا تضم أيّاً من أعضاء مجلس الإدارة التنفيذيين.

١-٣-٤-٥ مسؤوليات لجنة الترشيحات والمكافآت

تشمل مهام اللجنة ومسئولياتها ما يلي:

- إعداد سياسة واضحة لمكافآت أعضاء مجلس الإدارة واللجان المنبثقة عن المجلس والإدارة التنفيذية، ورفعها إلى مجلس الإدارة للنظر فيها تهيئاً لاعتمادها من الجمعية العامة، على أن يُراعى في تلك السياسة اتباع معايير ترتبط بالأداء والإفصاح عنها والتحقق من تنفيذها.
- توضيح العلاقة بين المكافآت الممنوحة وسياسة المكافآت المعمول بها وبين أي انحراف جوهري عن هذه السياسة.
- المراجعة الدورية لسياسة المكافآت، وتقييم مدى فعاليتها في تحقيق الأهداف المتوخاة منها.
- التوصية لمجلس الإدارة بمكافآت أعضاء مجلس الإدارة واللجان المنبثقة عنه وكبار التنفيذيين بالشركة وفقاً للسياسات المعتمدة.
- اقتراح سياسات ومعايير واضحة للعضوية في مجلس الإدارة والإدارة التنفيذية.
- التوصية لمجلس الإدارة بترشيح أعضاء فيه وإعادة ترشيحهم وفقاً للسياسات والمعايير المعتمدة، مع مراعاة عدم ترشيح أي شخص سبق إدانته بجريمة مخلة بالأمانة.
- إعداد وصف للقدرة والمؤهلات المطلوبة لعضوية مجلس الإدارة وشغل وظائف الإدارة التنفيذية.
- تحديد الوقت الذي يتعين على العضو تخصيصه لأعمال مجلس الإدارة.
- المراجعة السنوية للاحتياجات اللازمة من المهارات أو الخبرات المناسبة لعضوية مجلس الإدارة ووظائف الإدارة التنفيذية.
- مراجعة هيكل مجلس الإدارة والإدارة التنفيذية وتقديم التوصيات في شأن التغييرات التي يُمكن إجراؤها.
- التحقق بشكل سنوي من استقلال الأعضاء المستقلين، وعدم وجود أي تعارض مصالح إذا كان العضو يشغل عضوية مجلس إدارة شركة أخرى.
- وضع الإجراءات الخاصة في حال شغور مركز أحد أعضاء مجلس الإدارة أو كبار التنفيذيين.
- تحديد جوانب الضعف والقوة في مجلس الإدارة، واقتراح الحلول لمعالجتها بما يتفق مع مصلحة الشركة.

٢-٢-٤-٥ تشكيل لجنة الترشيحات والمكافآت

تتألف لجنة الترشيحات والمكافآت من الأعضاء التالية أسماؤهم المعيّنين بموجب قرار مجلس الإدارة بتاريخ ١١/٠١/١٤٤٤هـ (الموافق ٠٩/٠٨/٢٠٢٢م):

الجدول (٦٨): أعضاء لجنة الترشيحات والمكافآت

الاسم	المنصب	الصفة
الأستاذ/ فهد محمود زهدي ملحق	رئيس اللجنة	مستقل/ غير تنفيذي
الأستاذ/ أحمد سامر حمدي سعد الدين الزعيم	عضو	غير مستقل/ غير تنفيذي
الأستاذ/ خالد عبد الرحمن عبد الله القويز	عضو	مستقل/ غير تنفيذي
المهندس/ محمد حكمت سعد الدين الزعيم	عضو	غير مستقل/ غير تنفيذي

المصدر: الشركة

٣-٢-٤-٥ السير الذاتية لأعضاء لجنة الترشيحات والمكافآت

فيما يلي نبذة عن أعضاء لجنة الترشيحات والمكافآت:

الأستاذ/ فهد محمود زهدي ملحق

يرجى مراجعة القسم الفرعي رقم (٥-٣-٦-٦) للمزيد من التفاصيل عن الأستاذ/ فهد محمود زهدي ملحق.

الأستاذ/ أحمد سامر حمدي سعد الدين الزعيم

يرجى مراجعة القسم الفرعي رقم (٥-٣-٦-٣) للمزيد من التفاصيل عن الأستاذ/ أحمد سامر حمدي سعد الدين الزعيم.

الأستاذ/ خالد عبد الرحمن عبد الله القويز

يرجى مراجعة القسم الفرعي رقم (٥-٣-٦-١) للمزيد من التفاصيل عن الأستاذ/ خالد عبد الرحمن عبد الله القويز.

المهندس/ محمد حكمت سعد الدين الزعيم

يرجى مراجعة القسم الفرعي رقم (٥-٣-٦-٢) للمزيد من التفاصيل عن المهندس/ محمد حكمت سعد الدين الزعيم.

٣-٤-٥ لجنة المراجعة

تشكّل بقرار من الجمعية العامة للشركة لجنة مراجعة من المساهمين أو من غيرهم على أن يكون من بينهم عضو مستقل على الأقل وألا تضم أياً من أعضاء مجلس الإدارة التنفيذيين، ويجب ألا يقل عدد أعضاء لجنة المراجعة عن ثلاثة ولا يزيد على خمسة، وأن يكون من بينهم مختص بالشؤون المالية والمحاسبية.

١-٣-٤-٥ مسؤوليات لجنة المراجعة

يتمثل الدور الرئيسي للجنة المراجعة في مراقبة أعمال الشركة والتحقق من سلامة ونزاهة التقارير والقوائم المالية وأنظمة الرقابة الداخلية فيها، وتشمل مهام ومسؤوليات لجنة المراجعة بصفة خاصة ما يلي:

• التقارير المالية:

- دراسة القوائم المالية الأولية والسنوية للشركة قبل عرضها على مجلس الإدارة وإبداء رأيها والتوصية في شأنها، لضمان نزاهتها وعدالتها وشفافيتها.
- إبداء الرأي الفني - بناءً على طلب مجلس الإدارة - فيما إذا كان تقرير مجلس الإدارة والقوائم المالية للشركة عادلة ومتوازنة ومفهومة وتتضمن المعلومات التي تتيح للمساهمين والمستثمرين تقييم المركز المالي للشركة وأدائها ونموذج عملها واستراتيجيتها.
- دراسة أي مسائل مهمة أو غير مألوفة تتضمنها التقارير المالية.
- البحث بدقة في أي مسائل يثيرها المدير المالي للشركة أو من يتولى مهامه أو مسؤول الالتزام في الشركة أو مراجع الحسابات.
- التحقق من التقديرات المحاسبية في المسائل الجوهرية الواردة في التقارير المالية.
- دراسة السياسات المحاسبية المتبعة وإبداء الرأي والتوصية لمجلس الإدارة في شأنها.

- **المراجعة الداخلية:**
 - دراسة ومراجعة نظم الرقابة الداخلية والمالية وإدارة المخاطر في الشركة.
 - دراسة تقارير المراجعة الداخلية ومتابعة تنفيذ الإجراءات التصحيحية للملاحظات الواردة فيها.
 - الرقابة والإشراف على أداء وأنشطة المراجع الداخلي وإدارة المراجعة الداخلية في الشركة- إن وجدت-؛ للتحقق من توافر الموارد اللازمة وفعاليتها في أداء الأعمال والمهام المنوطة بها. وإذا لم يكن للشركة مراجع داخلي، فعلى اللجنة تقديم توصيتها إلى المجلس بشأن مدى الحاجة إلى تعيينه.
 - التوصية لمجلس الإدارة بتعيين مدير وحدة أو إدارة المراجعة الداخلية أو المراجع الداخلي واقتراح مكافآته.
 - **المراجعة الخارجية**
 - التوصية لمجلس الإدارة بترشيح مراجعي الحسابات وعزلهم وتحديد أتعابهم وتقييم أدائهم، بعد التحقق من استقلالهم ومراجعة نطاق عمله وشروط التعاقد معهم.
 - التحقق من استقلال مراجع الحسابات وموضوعيته وعدالته، ومدى فعالية أعمال المراجعة، مع الأخذ في الاعتبار القواعد والمعايير ذات الصلة.
 - مراجعة خطة مراجع حسابات الشركة وأعماله، والتحقق من عدم تقديمه أعمالاً فنية أو إدارية تخرج عن نطاق أعمال المراجعة، وإبداء مرنّياتها حيال ذلك.
 - الإجابة عن استفسارات مراجع حسابات الشركة.
 - دراسة تقرير مراجع الحسابات وملاحظاته على القوائم المالية للشركة ومتابعة ما اتخذ بشأنها.
 - **ضمان الالتزام**
 - مراجعة نتائج تقارير الجهات الرقابية والتحقق من اتخاذ الشركة الإجراءات اللازمة بشأنها.
 - التحقق من التزام الشركة بالأنظمة واللوائح والسياسات والتعليمات ذات العلاقة.
 - مراجعة العقود والتعاملات المقترح أن تجريها الشركة مع الأطراف ذوي العلاقة، وتقديم مرنّياتها حيال ذلك إلى مجلس الإدارة.
 - رفع ما تراه من مسائل ترى ضرورة اتخاذ إجراء بشأنها إلى مجلس الإدارة، وإبداء توصياتها بالإجراءات التي يتعين اتخاذها.
- إذا حصل تعارض بين توصيات لجنة المراجعة وقرارات مجلس الإدارة، أو إذا رفض المجلس الأخذ بتوصية اللجنة بشأن تعيين مراجع حسابات الشركة وعزله وتحديد أتعابه وتقييم أدائه أو تعيين المراجع الداخلي، فيجب تضمين تقرير مجلس الإدارة توصية اللجنة ومبرراتها، وأسباب عدم أخذه بها.

٢-٣-٤-٥ تشكيل لجنة المراجعة

تتألف لجنة المراجعة من الأعضاء التالية أسماؤهم المعيّنين بموجب قرار الجمعية في ١٤/٠٧/١٤هـ (الموافق ٠٤/٠٤/٢٠٢٢م).

الجدول (٦٩): أعضاء لجنة المراجعة

الاسم	المنصب	الصفة
الأستاذ/ عبدالوهاب عبدالكريم عبدالرحمن البتيري	رئيس اللجنة	غير تنفيذي / مستقل
الأستاذ/ رائد إبراهيم سليمان المدهيم	عضو	غير تنفيذي / غير مستقل
الأستاذة/ خلود عبد العزيز محمد الدخيل	عضو	غير تنفيذية/ مستقلة

المصدر: الشركة

٣-٣-٤-٥ السير الذاتية لأعضاء لجنة المراجعة

فيما يلي نبذة موجزة عن أعضاء لجنة المراجعة:

الأستاذ/ عبدالوهاب عبدالكريم عبدالرحمن البتيري

يرجى مراجعة القسم الفرعي رقم (٥-٦-٣-٥) للمزيد من التفاصيل عن الأستاذ/ عبدالوهاب عبدالكريم عبدالرحمن البتيري.

الأستاذ/ رائد إبراهيم سليمان المدهيم

يرجى مراجعة القسم الفرعي رقم (٧-٦-٣-٥) للمزيد من التفاصيل عن الأستاذ/ رائد إبراهيم سليمان المدهيم.

الجدول (٧٠): ملخص السيرة الذاتية للأستاذة/ خلود عبد العزيز محمد الدخيل

خلود عبد العزيز محمد الدخيل	
العمر	٤٩ سنة.
الجنسية	سعودية.
المناصب الحالية في الشركة	عضو لجنة المراجعة منذ عام ٢٠١٧م.
المؤهلات الأكاديمية والعلمية	<ul style="list-style-type: none"> • شهادة في التعامل في الأوراق المالية (CME ١) من هيئة السوق المالية - عام ٢٠١١م. • شهادة المطابقة والالتزام (CME ٢) من هيئة السوق المالية - عام ٢٠١٢م. • شهادة محلل مالي معتمد (CFA) من منظمة التحليل المالي (CFA Institute)، الولايات المتحدة الأمريكية - عام ٢٠٠٣م. • البكالوريوس في علوم التمويل والتجارة الدولية من جامعة جورج تاون، الولايات المتحدة الأمريكية - عام ١٩٩٤م. • الماجستير في أعمال إدارة التمويل من جامعة واشنطن، الولايات المتحدة الأمريكية - عام ١٩٩٤م.
المناصب والعضويات الحالية	<ul style="list-style-type: none"> • عضو مجلس الإدارة ورئيسة لجنة المراجعة ورئيسة لجنة المكافأة والترشيحات في شركة الحضر العربية - شركة مساهمة مغلقة تعمل في مجال حفر الآبار البترولية - منذ عام ٢٠٢٢م وحتى الآن. • الرئيس التنفيذي في شركة الارتقاء المالية - شركة ذات مسؤولية محدودة تعمل في مجال ترتيب الأوراق المالية - منذ عام ٢٠٢١م حتى الآن. • عضو مجلس الإدارة في شركة تعמיד - شركة ذات مسؤولية محدودة تعمل في مجال التقنية المالية - منذ عام ٢٠٢١م. • عضو لجنة المراجعة في مؤسسة المسار الرياضي وحديقة الملك سلمان - مؤسسة حكومية تعمل في مجال الاستثمار الرياضي ومشروع حديقة الملك سلمان - منذ عام ٢٠٢٠م. • عضو مجلس الإدارة ورئيسة لجنة المراجعة وعضو لجنة الاستثمار في الغرفة التجارية بالرياض منذ عام ٢٠٢٠م حتى الآن. • عضو مجلس إدارة جمعية المحللين الماليين - شركة ذات مسؤولية محدودة تعمل في مجال إدارة الأعمال - منذ عام ٢٠٢٠م حتى الآن. • عضو لجنة المراجعة في شركة الدوائية المساهمة - شركة مساهمة عامة تعمل في مجال تصنيع المواد الطبية - منذ عام ٢٠١٩م حتى الآن. • عضو مجلس الإدارة في شركة صفاء البيئة - شركة ذات مسؤولية محدودة تعمل في مجال إعادة التدوير - منذ عام ٢٠١٨م حتى الآن.
الخبرة العملية السابقة	<ul style="list-style-type: none"> • رئيس لجنة المراجعة، شركة اوركس السعودية للتأجير التمويلي - شركة مساهمة مغلقة تعمل في قطاع التمويل - منذ عام ٢٠١٦م وحتى عام ٢٠٢١م. • عضو مجلس إدارة، شركة سمة للمعلومات الائتمانية - شركة ذات مسؤولية محدودة تعمل في القطاع المالي - منذ عام ٢٠١٧م وحتى عام ٢٠٢١م. • عضو مجلس الإدارة ورئيس لجنة المراجعة، المؤسسة العامة للتدريب التقني والمهني - جهة حكومية سعودية تعمل في قطاع التعليم - منذ عام ٢٠١٨م وحتى عام ٢٠٢١م. • عضو لجنة المؤسسات المالية، هيئة السوق المالية - جهة حكومية سعودية - منذ عام ٢٠١٩م وحتى عام ٢٠٢١م. • عضو لجنة المراجعة، المؤسسة العامة للتقاعد - جهة حكومية سعودية تعمل في القطاع المالي - منذ عام ٢٠٢٠م وحتى عام ٢٠٢١م. • العضو المنتدب، مجموعة الدخيل المالية - شركة مساهمة مغلقة تعمل في قطاع الخدمات المالية - منذ عام ٢٠٠٦م وحتى عام ٢٠٢٠م. • رئيس اللجنة الوطنية للإحصاء، اتحاد الغرف التجارية السعودية، جهة حكومية سعودية - منذ عام ٢٠١٧م وحتى عام ٢٠٢٠م. • عضو في اللجنة التنفيذية وعضو في مجموعة عمل المالية والبنية التحتية، مجموعة الأعمال (B٢٠) المملكة العربية السعودية، قمة أعمال دولية، في عام ٢٠٢٠م.

المصدر: الشركة

٥-٥ الإدارة العليا

١-٥-٥ نظرة عامة على الإدارة العليا

يوضح الجدول التالي تفاصيل أعضاء الإدارة التنفيذية للشركة:

الجدول (٧١): تفاصيل الإدارة العليا

الاسم	المنصب	تاريخ التعيين في المنصب المذكور في الجدول	الجنسية	العمر	عدد الأسهم المملوكة قبل الطرح	عدد الأسهم المملوكة بعد الطرح
المهندس/ بركان ميلوراد بورو سيهوفاك	الرئيس التنفيذي	٢٠٢١/٠٨/٠١ م	إيطالي	٤٢	لا ينطبق	-
الأستاذ/ بهاء أحمد بكر عيسى	الرئيس التنفيذي للشؤون المالية	٢٠٠٥/٠٩/٢٠ م	سعودي	٦١	لا ينطبق	-
الدكتور/ عبد المحسن عبد الرحمن إبراهيم الهريش	الرئيس التنفيذي للشؤون التجارية	٢٠٢٢/٠٦/٠١ م*	سعودي	٦٠	لا ينطبق	-
المهندس/ خالد عمر عبد الحليم الترك	نائب الرئيس التنفيذي للعمليات التشغيلية	٢٠١٩/٠٩/٠٨ م**	أردني	٤٨	لا ينطبق	-
الأستاذ/ رائد أيوب إبراهيم أيوب	الرئيس التنفيذي لتقنية المعلومات	٢٠٢٢/٠٦/٠١ م***	أردني	٤٧	لا ينطبق	-
الأستاذ/ محمد مصطفى محمد الشموري	نائب الرئيس التنفيذي للشؤون التقنية ومراقبة الجودة	١٩٩٩/٠١/٢٨ م	لبناني	٤٨	لا ينطبق	-
الأستاذ/ سمير محمد إقبال غلام الشاهد	نائب الرئيس التنفيذي للموارد البشرية والشؤون الإدارية	٢٠٢١/٠٧/٢٥ م	سعودي	٤٧	لا ينطبق	-
الأستاذ/ محمد سليمان موسى السليم	مستشار تنفيذي	٢٠٢٢/٠١/٠١ م****	سعودي	٥٩	١,١٢٥,٠٠٠	٨٧٧,٥٠٠
المهندس/ معاذ مروان بدرالدين حمو اليونس	الرئيس التنفيذي للشؤون الاستراتيجية	٢٠٢٢/٠٦/٠١ م*****	أمريكي	٤٣	لا ينطبق	-

* تم تعيين الدكتور/ عبد المحسن عبد الرحمن إبراهيم الهريش في منصب نائب المدير المفوض للمبيعات في عام ٢٠٠٥ م، وأصبح نائب الرئيس التنفيذي للمبيعات في عام ٢٠١١ م.

** تم تعيين المهندس / خالد عمر عبد الحليم الترك في منصب نائب المدير المفوض للعمليات والتشغيل في عام ٢٠١١ م.

*** تم تعيين الأستاذ/ رائد أيوب إبراهيم أيوب في منصب نائب الرئيس التنفيذي لتقنية المعلومات في ٢٠٢٠ م.

**** تم تعيين الأستاذ/ محمد سليمان موسى السليم في منصب المستشار التنفيذي في عام ٢٠٢٠ م.

***** تم تعيين المهندس/ معاذ مروان بدرالدين حمو اليونس في منصب مدير مشروع كابلالات الضغط الفائق في ٢٠١٥ م ، وأصبح المدير العام لإدارة المشروعات الاستراتيجية في ٢٠١٩ م.

المصدر: الشركة

٢-٥-٥ السيرة الذاتية لكبار التنفيذيين

فيما يلي ملخص السيرة الذاتية لأعضاء الإدارة التنفيذية:

١-٢-٥-٥ ملخص السيرة الذاتية للمهندس/برجان ميلوراد بورو سيهوفاك

برجان ميلوراد بورو سيهوفاك	
العمر	٤٢ سنة.
الجنسية	إيطالي.
المناصب الحالية في الشركة	الرئيس التنفيذي للشركة منذ عام ٢٠٢١م.
المؤهلات الأكاديمية والعلمية	<ul style="list-style-type: none"> ماجستير الهندسة الكهروتقنية من جامعة بوليتيكنيكو، الجمهورية الإيطالية - عام ٢٠٠٦م. بكالوريوس الهندسة الكهربائية من جامعة بوليتيكنيكو، الجمهورية الإيطالية - عام ٢٠٠٣م.
المناصب والعضويات الحالية الأخرى	لا ينطبق.
الخبرة العملية السابقة	<ul style="list-style-type: none"> الرئيس التنفيذي لشركة برزيمان لصناعة الكابلات - شركة ذات مسؤولية محدودة فنلندية تعمل في مجال صناعة الكابلات - منذ عام ٢٠٢٠م حتى عام ٢٠٢١م. نائب الرئيس التنفيذي للضغط العالي في مجموعة برزيمان العالمية - المقر الرئيسي - شركة مساهمة مدرجة إيطالية تعمل في مجال صناعة الكابلات - منذ عام ٢٠١٦م حتى ٢٠٢٠م. نائب الرئيس التنفيذي لقطاع الخدمات مجموعة برزيمان العالمية - المقر الرئيسي - شركة مساهمة مدرجة إيطالية تعمل في مجال صناعة الكابلات - منذ عام ٢٠١٥م حتى ٢٠١٦م. عضو مجلس الإدارة في مجموعة برزيمان العالمية - المقر الرئيسي - شركة مساهمة مدرجة إيطالية تعمل في مجال صناعة الكابلات - منذ عام ٢٠١٥م حتى ٢٠١٦م. مدير عام للمبيعات في شركة برزيمان - شركة ذات مسؤولية محدودة بريطانية تعمل في مجال صناعة الكابلات - منذ عام ٢٠١٤م حتى ٢٠١٥م. مدير المبيعات لكابلات النقل البحري والضغط العالي في شركة برزيمان - شركة ذات مسؤولية محدودة سنغافورية تعمل في مجال صناعة الكابلات - منذ عام ٢٠١١م وحتى عام ٢٠١٤م. مدير المشتريات في منطقة الشركة الأوسط في شركة برزيمان - شركة ذات مسؤولية محدودة قطرية تعمل في مجال صناعة الكابلات - منذ عام ٢٠١٠م حتى ٢٠١١م.

المصدر: الشركة

٢-٢-٥-٥ ملخص السيرة الذاتية للأستاذ/بهاء أحمد بكر عيسى

بهاء أحمد بكر عيسى	
العمر	٦١ سنة.
الجنسية	سعودي.
المناصب الحالية في الشركة	الرئيس التنفيذي للشؤون المالية منذ عام ٢٠٠٥م.
المؤهلات الأكاديمية والعلمية	<ul style="list-style-type: none"> دورة في القيادة الاستراتيجية للأعمال من معهد إنسياد، عام ٢٠٠٣م. حاصل على ترخيص (Certified Financial Analyst) من هيئة الأوراق المالية في المملكة المتحدة، عام ١٩٩٤م. حاصل على ترخيص سيريس ٧ (٧ Series) من هيئة السوق المالية الأمريكية (U.S Securities and Exchange Commission)، عام ١٩٩٤م. بكالوريوس في الإدارة الدولية، الجامعة الأمريكية، الولايات المتحدة الأمريكية، عام ١٩٨٥م.
المناصب والعضويات الحالية الأخرى	<ul style="list-style-type: none"> عضو مجلس إدارة شركة النيل للمواد العازلة - شركة ذات مسؤولية محدودة مصرية تعمل في مجال تصنيع وتطوير منتجات عزل المياه - منذ عام ٢٠٠٧م حتى الآن. عضو مجلس المديرين في الشركة الدولية للمواد العازلة - شركة ذات مسؤولية محدودة مصرية تعمل في مجال العزل الحراري والمائي لقطاع البناء - منذ عام ٢٠٠٧م حتى الآن.

بهاء أحمد بكر عيسى	
<ul style="list-style-type: none"> الرئيس التنفيذي لشركة هابسبيرغ للاستشارات المالية - شركة ذات مسؤولية محدودة قائمة في المملكة المتحدة وتعمل في مجال الاستشارات المالية وإعادة الهيكلة - منذ عام ٢٠٠٤م وحتى عام ٢٠٠٥م. نائب العضو المنتدب للشركة السعودية للأبحاث والنشر- شركة ذات مسؤولية محدودة قائمة في المملكة المتحدة تعمل في مجال النشر والإعلام - منذ عام ٢٠٠٣م وحتى عام ٢٠٠٤م. رئيس الخزينة والاستثمار في شركة المجموعة السعودية للأبحاث والتسويق - شركة سعودية مساهمة عامة تعمل في مجال النشر والإعلام والدعاية - منذ عام ١٩٩٦م وحتى عام ٢٠٠٣م. نائب الرئيس في بنك ميريل لينش الدولي بلندن - شركة مساهمة مدرجة مؤسسة في المملكة المتحدة وتعمل في مجال خدمات الاستثمار الدولي وإدارة الأصول - منذ عام ١٩٩٣م وحتى عام ١٩٩٦م. نائب الرئيس في مجموعة سامبا المالية - لندن - شركة مساهمة عامة سعودية تعمل في مجال الخدمات المصرفية - منذ عام ١٩٩٠م وحتى عام ١٩٩٣م. مدير أول في مجموعة سامبا المالية - شركة سعودية مساهمة عامة تعمل في مجال الخدمات المصرفية - منذ عام ١٩٨٥م وحتى عام ١٩٩٠م. 	الخبرة العملية السابقة

المصدر: الشركة

٥-٢-٣ ملخص السيرة الذاتية للدكتور/ عبد المحسن عبد الرحمن إبراهيم الهريش

عبد المحسن عبد الرحمن إبراهيم الهريش	
٦٠ سنة.	العمر
سعودي.	الجنسية
الرئيس التنفيذي للشؤون التجارية منذ عام ٢٠٢٢م.	المناصب الحالية في الشركة
<ul style="list-style-type: none"> الدكتوراه في الهندسة الكهربائية من جامعة ستراتكلاند - اسكتلندا - عام ٢٠٠٠م. الماجستير في الهندسة الكهربائية من جامعة ميزوري، الولايات المتحدة الأمريكية - عام ١٩٨٩م. البكالوريوس في الهندسة الكهربائية من جامعة الملك سعود - عام ١٩٨٥م. 	المؤهلات الأكاديمية والعلمية
<ul style="list-style-type: none"> عضو مجلس إدارة شركة كابلات الرياض - شركة مساهمة مقفلة سعودية تعمل في مجال صناعة الكابلات والمقاولات العامة للمشاريع الكهربائية - منذ عام ٢٠٢٢م حتى الآن. عضو مجلس إدارة شركة الأسلاك المتخصصة - شركة مساهمة مقفلة سعودية تعمل في مجال صناعة الأسلاك والكابلات - منذ عام ٢٠٢٢م حتى الآن. عضو مجلس إدارة شركة الكابلات الهاتفية - شركة مساهمة مقفلة تعمل في مجال صناعة الكابلات الهاتفية وكابلات الألياف البصرية - منذ عام ٢٠٢٢م حتى الآن. عضو مجلس إدارة شركة المعادن - شركة مساهمة مقفلة سعودية تعمل في مجال صناعة المعادن والكابلات والبلاستيك - منذ عام ٢٠٢٢م حتى الآن. 	المناصب والعضويات الحالية الأخرى
<ul style="list-style-type: none"> نائب الرئيس التنفيذي للمبيعات في شركة مجموعة كابلات الرياض- منذ عام ٢٠١١م حتى ٢٠٢٢م. مدير عام للمبيعات في شركة مجموعة كابلات الرياض - شركة مساهمة مقفلة سعودية تعمل في مجال صناعة الكابلات والأسلاك - منذ عام ٢٠٠٥م حتى عام ٢٠١٠م. أستاذ مشارك في جامعة الملك سعود - جامعة حكومية سعودية - منذ عام ٢٠٠٠م حتى ٢٠٠٥م. مساعد مدير المبيعات في شركة مجموعة كابلات الرياض - شركة مساهمة مقفلة سعودية تعمل في مجال صناعة الكابلات والأسلاك - منذ عام ١٩٩٣م حتى عام ١٩٩٦م. مهندس مبيعات في شركة مجموعة كابلات الرياض - شركة مساهمة مقفلة سعودية تعمل في مجال صناعة الكابلات والأسلاك - منذ عام ١٩٨٩م حتى عام ١٩٩٣م. 	الخبرة العملية السابقة

المصدر: الشركة

٤-٢-٥-٥ ملخص السيرة الذاتية للمهندس/ خالد عمر عبد الحليم الترك

خالد عمر عبد الحليم الترك	
العمر	٤٨ سنة.
الجنسية	أردني.
المناصب الحالية في الشركة	نائب الرئيس التنفيذي للعمليات التشغيلية منذ عام ٢٠١٩م.
المؤهلات الأكاديمية والعلمية	• بكالوريوس هندسة الكترولوميانيكية، من جامعة البلقاء التطبيقية - عمّان، المملكة الأردنية الهاشمية- عام ١٩٩٥م.
المناصب والعضويات الحالية الأخرى	• عضو الهيئة السعودية للمهندسين، المملكة - منذ عام ٢٠٠٣م. • عضو نقابة المهندسين الأردنيين، المملكة الأردنية الهاشمية - منذ عام ١٩٩٥م.
الخبرة العملية السابقة	• نائب رئيس العمليات المكلف في شركة مجموعة كابلات الرياض - شركة مساهمة مقفلة سعودية تعمل في مجال صناعة الكابلات والأسلاك - منذ عام ٢٠١٨م حتى ٢٠١٩م.
	• المدير العام للإنتاج في شركة مجموعة كابلات الرياض - شركة مساهمة مقفلة سعودية تعمل في مجال صناعة الكابلات والأسلاك - منذ عام ٢٠١١م حتى ٢٠١٨م.
	• نائب المدير المفوض للعمليات والتشغيل في شركة مجموعة كابلات الرياض - شركة مساهمة مقفلة سعودية تعمل في مجال صناعة الكابلات والأسلاك - في عام ٢٠١١م.
	• المدير العام لعمليات التشغيل في شركة مجموعة كابلات السويدي - شركة مساهمة مقفلة سعودية تعمل في مجال صناعة الكابلات - منذ عام ٢٠٠٨م حتى ٢٠١١م.
	• المدير العام للمصانع في شركة مجموعة كابلات الخليج - شركة مساهمة مقفلة أردنية تابعة لشركة الخليج للكابلات والصناعات المتعددة المساهمة العامة الكويتية وتعمل في مجال صناعة الكابلات - منذ عام ٢٠٠٧م حتى ٢٠٠٨م.
	• المدير العام للصيانة في شركة مجموعة كابلات الرياض - شركة مساهمة مقفلة سعودية تعمل في مجال صناعة الكابلات والأسلاك - منذ عام ٢٠٠٥م حتى ٢٠٠٧م.
	• مدير إنتاج مصنع الأسلاك الكهربائية في شركة مجموعة كابلات الرياض - شركة مساهمة مقفلة سعودية تعمل في مجال صناعة الكابلات والأسلاك - منذ عام ٢٠٠٢م حتى ٢٠٠٥م.
	• مدير إنتاج في شركة مجموعة كابلات الرياض - شركة مساهمة مقفلة سعودية تعمل في مجال صناعة الكابلات والأسلاك - منذ عام ٢٠٠٠م حتى ٢٠٠٢م.
	• مدير الصيانة والبحث والتطوير في شركة مجموعة كابلات الرياض - شركة مساهمة مقفلة سعودية تعمل في مجال صناعة الكابلات والأسلاك - منذ عام ١٩٩٩م حتى ٢٠٠٠م.
	• مهندس إنتاج في شركة مجموعة كابلات الرياض - شركة مساهمة مقفلة سعودية تعمل في مجال صناعة الكابلات والأسلاك - منذ عام ١٩٩٦م حتى ١٩٩٩م.

المصدر: الشركة

٥-٢-٥-٥ ملخص السيرة الذاتية للأستاذ/ رائد أيوب إبراهيم أيوب

رائد أيوب إبراهيم أيوب	
العمر	٤٧
الجنسية	أردني
المناصب الحالية في الشركة	الرئيس التنفيذي لتقنية المعلومات منذ عام ٢٠٢٢م.
المؤهلات الأكاديمية والعلمية	البكالوريوس في علوم الحاسب الآلي من جامعة المنصور، جمهورية العراق - عام ١٩٩٧م.
المناصب والعضويات الحالية الأخرى	لا ينطبق.

<ul style="list-style-type: none"> • نائب الرئيس التنفيذي لتقنية المعلومات في شركة مجموعة كابلات الرياض - شركة مساهمة مغلقة سعودية تعمل في مجال صناعة الكابلات والأسلاك - منذ عام ٢٠٢٠م حتى ٢٠٢٢م. • الرئيس التنفيذي للاستراتيجيات في الشركة السعودية للعدد والأدوات (ساكو) - شركة مساهمة مدرجة تعمل في مجال تجزئة السلع الاستهلاكية - منذ عام ٢٠١٧م حتى ٢٠١٨م. • الرئيس التنفيذي لتقنية المعلومات في الشركة السعودية للعدد والأدوات (ساكو) - شركة مساهمة مدرجة تعمل في مجال تجزئة السلع الاستهلاكية - منذ عام ٢٠٠٩م حتى ٢٠١٧م. • مدير لقسم تقنية المعلومات في الشركة السعودية للعدد والأدوات (ساكو) - شركة مساهمة مدرجة تعمل في مجال تجزئة السلع الاستهلاكية - منذ عام ٢٠٠٢م حتى ٢٠٠٨م. • محلل ومطور برامج في الشركة العربية لمشاريع الكمبيوتر - شركة ذات مسؤولية محدودة سعودية تعمل في مجال تقنية المعلومات - منذ عام ١٩٩٨م حتى ٢٠٠١م. • مطور برامج في شركة تنتش لنظم المعلومات - شركة ذات مسؤولية محدودة أردنية تعمل في مجال تقنية المعلومات - منذ عام ١٩٩٧م حتى ١٩٩٨م. 	الخبرة العملية السابقة
--	------------------------

المصدر: الشركة

٦-٢-٥-٥ ملخص السيرة الذاتية المهندس/محمد مصطفى محمد الشموري

محمد مصطفى محمد الشموري	
٤٨ سنة.	العمر
لبناني.	الجنسية
نائب الرئيس التنفيذي للشؤون التقنية ومراقبة الجودة منذ عام ٢٠١٩م.	المناصب الحالية في الشركة
البكالوريوس في الهندسة الكهربائية من الجامعة الأمريكية في بيروت، لبنان - عام ١٩٩٧م.	المؤهلات الأكاديمية والعلمية
<ul style="list-style-type: none"> • عضو في الهيئة العالمية للكهروتقنية، الاتحاد السويسري - منذ عام ٢٠٢٢م. • عضو في الهيئة السعودية للمواصفات والمقاييس والجودة، المملكة - منذ عام ٢٠٢٠م. • عضو في الهيئة السعودية للمهندسين، المملكة - منذ عام ٢٠١٦م. • عضو في نقابة المهندسين، الجمهورية اللبنانية - منذ عام ١٩٩٧م. 	المناصب والعضويات الحالية الأخرى
<ul style="list-style-type: none"> • المدير العام لإدارة الشؤون التقنية في شركة مجموعة كابلات الرياض - شركة مساهمة مغلقة سعودية تعمل في مجال صناعة الكابلات والأسلاك - منذ عام ٢٠١٢م حتى ٢٠١٩م. • نائب المدير العام لإدارة الشؤون التقنية في شركة مجموعة كابلات الرياض - شركة مساهمة مغلقة سعودية تعمل في مجال صناعة الكابلات والأسلاك - منذ عام ٢٠٠٩م حتى ٢٠١٢م. • مساعد المدير العام لإدارة الشؤون التقنية في شركة مجموعة كابلات الرياض - شركة مساهمة مغلقة سعودية تعمل في مجال صناعة الكابلات والأسلاك - منذ عام ٢٠٠٤م حتى ٢٠٠٩م. • مهندس تقني في شركة مجموعة كابلات الرياض - شركة مساهمة مغلقة سعودية تعمل في مجال صناعة الكابلات والأسلاك - منذ عام ١٩٩٩م حتى ٢٠٠٤م. • ملازم في الجيش اللبناني - منذ عام ١٩٩٧م حتى ١٩٩٨م. 	الخبرة العملية السابقة

المصدر: الشركة

٧-٢-٥-٥ ملخص السيرة الذاتية للأستاذ/سمير محمد إقبال غلام الشاهد

سمير محمد إقبال غلام الشاهد	
٤٧	العمر
سعودي	الجنسية
نائب الرئيس التنفيذي للموارد البشرية والشؤون الإدارية منذ عام ٢٠٢١م.	المناصب الحالية في الشركة
البكالوريوس في إدارة الأعمال من جامعة الملك سعود، المملكة - عام ١٩٩٧م.	المؤهلات الأكاديمية والعلمية
لا ينطبق	المناصب والعضويات الحالية الأخرى

<ul style="list-style-type: none"> • رئيس الخدمات المشتركة في شركة مزارع الفروج الذهبي للإنتاج الزراعي والحيواني - شركة مساهمة مغلقة سعودية تعمل في مجال الزراعة وإنتاج الدواجن - منذ عام ٢٠٢٠م حتى ٢٠٢١م. • مدير إدارة استمرارية الأعمال في البنك السعودي للاستثمار - شركة مساهمة مدرجة تعمل في مجال الخدمات المصرفية - منذ عام ٢٠١٧م حتى ٢٠٢٠م. • مدير أول / نائب رئيس إدارة الموارد البشرية في البنك السعودي للاستثمار - شركة مساهمة مدرجة تعمل في مجال الخدمات المصرفية - منذ عام ٢٠١٢م حتى ٢٠١٧م. • مدير في إدارة الموارد البشرية في البنك السعودي للاستثمار - شركة مساهمة مدرجة تعمل في مجال الخدمات المصرفية - منذ عام ٢٠١٠م حتى ٢٠١١م. • مساعد مدير في إدارة الموارد البشرية في البنك السعودي للاستثمار - شركة مساهمة مدرجة تعمل في مجال الخدمات المصرفية - منذ عام ٢٠٠٣م حتى ٢٠١٠م. • إداري في إدارة الموارد البشرية في البنك السعودي للاستثمار - شركة مساهمة مدرجة تعمل في مجال الخدمات المصرفية - منذ عام ٢٠٠٠م حتى ٢٠٠٣م. • متدرب في البنك السعودي للاستثمار - شركة مساهمة مدرجة تعمل في مجال الخدمات المصرفية - منذ عام ١٩٩٨م حتى ١٩٩٩م. 	الخبرة العملية السابقة
--	------------------------

المصدر: الشركة

٨-٢-٥-٥ السيرة الذاتية للأستاذ/محمد سليمان موسى السليم

يرجى مراجعة القسم الفرعي رقم (٨-٦-٣-٥) للمزيد من التفاصيل عن الأستاذ/ محمد سليمان موسى السليم.

٩-٢-٥-٥ ملخص السيرة الذاتية للمهندس/ معاذ مروان بدرالدين حمو اليونس

معاذ مروان بدرالدين حمو اليونس	
٤٣ سنة.	العمر
أمريكي.	الجنسية
الرئيس التنفيذي للشؤون الاستراتيجية منذ عام ٢٠٢٢م.	المناصب الحالية في الشركة
البكالوريوس في الهندسة الكهربائية، جامعة ولاية كارولينا الشمالية، الولايات المتحدة الأمريكية - عام ٢٠٠١م.	المؤهلات الأكاديمية والعلمية
لا ينطبق.	المناصب والعضويات الحالية الأخرى
<ul style="list-style-type: none"> • مدير عام إدارة لإدارة المشروعات الاستراتيجية في شركة مجموعة كابلات الرياض - شركة مساهمة مغلقة سعودية تعمل في مجال صناعة الكابلات والأسلاك - منذ عام ٢٠١٩م حتى يونيو ٢٠٢٢م. • مدير قسم التطوير في شركة مجموعة كابلات الرياض - شركة مساهمة مغلقة سعودية تعمل في مجال صناعة الكابلات والأسلاك - منذ ٢٠١٩م حتى ٢٠١٩م. • مدير مشروع الضغط الفائق في شركة مجموعة كابلات الرياض - شركة مساهمة مغلقة سعودية تعمل في مجال صناعة الكابلات والأسلاك - منذ عام ٢٠١٥م حتى ٢٠١٧م. • مدير عام في وحدة الأعمال الخاصة في شركة بروماك - شركة ذات الشخص الواحد أمريكية تعمل في مجال تصنيع خطوط لإنتاج ونظم التصنيع التكميلية - منذ عام ٢٠١٠م حتى ٢٠١٥م. • مدير عام المشاريع الخاصة في شركة أوسيد المحدودة - شركة ذات مسؤولية محدودة أمريكية تعمل في مجال تصنيع الآلات والمعدات وخطوط الإنتاج - منذ عام ٢٠٠٨م حتى ٢٠١٠م. • مدير قسم البرمجة والأتمتة الصناعية في شركة أوسيد المحدودة - شركة ذات مسؤولية محدودة أمريكية تعمل في مجال تصنيع الآلات والمعدات وخطوط الإنتاج - منذ عام ٢٠٠٦م حتى ٢٠٠٨م. • مدير مشاريع التحكم الكهربائي والأتمتة الصناعية في شركة ليفينجستون - شركة مساهمة مغلقة أمريكية تعمل في مجال التحكم الإلكتروني والأتمتة الصناعية - منذ عام ٢٠٠٣م حتى ٢٠٠٦م. • مهندس التحكم الكهربائي والأتمتة الصناعية في شركة ليفينجستون - شركة مساهمة مغلقة أمريكية تعمل في مجال التحكم الإلكتروني والأتمتة الصناعية - منذ عام ٢٠٠١م حتى ٢٠٠٣م. 	الخبرة العملية السابقة

المصدر: الشركة

٣-٥-٥ عقود العمل مع الرئيس التنفيذي والرئيس التنفيذي للمالية

يوضح الجدول التالي ملخص عقود العمل والخدمة المبرمة فيما بين الشركة والرئيس التنفيذي والرئيس التنفيذي للمالية.

الجدول (٧٢): ملخص عقود العمل المبرمة مع الرئيس التنفيذي والرئيس التنفيذي للمالية

الاسم	المنصب	تاريخ التعيين	تاريخ إبرام عقد العمل الحالي	تاريخ انتهاء العقد
الأستاذ/ برجان ميلوراد بورو سيهوفاك	الرئيس التنفيذي	٢٠٢١/٠٨/٠١م	٢٠٢١/٠٤/١١م	عقد سنوي، ويجدد بشكل تلقائي.
الأستاذ/ بهاء أحمد بكر عيسى	الرئيس التنفيذي للشؤون المالية	٢٠٠٥/٠٢/٠٩م	٢٠٢٠/١٠/٠٥م**	غير محدد المدة

* تجدر الإشارة أن تم إبرام عقد العمل مع الأستاذ/ برجان ميلوراد بورو سيهوفاك بتاريخ ٢٠٢١/٠٤/١١م، وبموجب عقد العمل المذكور تاريخ نفاذ تعيينه هو ٢٠٢١/٠٨/٠١م.
** تجدر الإشارة أن أول عقد عمل مع الأستاذ/ بهاء أحمد بكر عيسى تم إبرامه في عام ٢٠٠٥م، ولكن التاريخ المشار إليه أعلاه يعكس تاريخ إبرام آخر عقد عمل معه.
المصدر: الشركة

٤-٥-٥ مكافآت أعضاء مجلس الإدارة وكبار التنفيذيين

وفيما يلي إجمالي المكافآت التي قدمتها الشركة لأعضاء مجلس الإدارة وأعلى خمسة من كبار التنفيذيين راتباً بما فيهم منصب الرئيس التنفيذي والرئيس التنفيذي للشؤون المالية.

الجدول (٧٣): مكافآت أعضاء مجلس الإدارة وأعلى خمسة من كبار التنفيذيين

الفترة المالية المنتهية في ٣٠ يونيو ٢٠٢٢م	٢٠٢١م	٢٠٢٠م	٢٠١٩م	
-	٤,٢٠٠,٠٠٠	٤,٢٠٠,٠٠٠	٣,٧٠٠,٠٠٠	أعضاء مجلس الإدارة
-	٨٢٤,٠٠٠	٨٦٠,٠٠٠	٨٠٠,٠٠٠	أعضاء اللجان
٣,١١٤,٠٠٠	١١,١٧٠,٠٠٠	١٠,٥٢٥,٩٠٠	٩,٩٤٠,٠٠٠	كبار التنفيذيين*
٣,١١٤,٠٠٠-	١٥,٩٣٤,٠٠٠	١٥,٠٨٥,٩٠٠	١٤,٤٤٠,٠٠٠	الإجمالي

* تجدر الإشارة أن بالنسبة لكل من عام ٢٠١٩م و٢٠٢٠م كان منصب الرئيس التنفيذي شاغراً، علماً أن المكافآت في الأعوام المذكورة تعكس أعلى خمسة من كبار التنفيذيين راتباً.
المصدر: الشركة

٦-٥ حوكمة الشركة

اعتمدت الشركة لوائح وسياسات الحوكمة الداخلية وفقاً للائحة حوكمة الشركات ونظام الشركات والنظام الأساس للشركة، وذلك بموجب قرارات مجلس الإدارة بتاريخ ١٤٤٣/١٠/٢٤هـ (الموافق ٢٠٢٢/٠٥/٢٥م) وتاريخ ١٤٤٤/٠١/٢٦هـ (الموافق ٢٠٢٢/٠٨/٢٤م)، كما وافقت الجمعية العامة غير العادية المنعقدة بتاريخ ١٤٤٣/١١/٠١هـ (الموافق ٢٠٢٢/٠٥/٣١م) والجمعية العامة المنعقدة بتاريخ ١٤٤٤/٠٢/١٠هـ (الموافق ٢٠٢٢/٠٩/٠٦م) على اللوائح والسياسات التي تتطلب موافقاتها وفقاً لأحكام لائحة حوكمة الشركات.

وتتضمن لوائح وسياسات حوكمة الشركة الداخلية ما يلي:

- أ- نظام حوكمة الشركة.
- ب- لائحة عمل مجلس الإدارة.
- ج- لائحة الإفصاح والشفافية.
- د- سياسة السلوك المهني والقيم الأخلاقية
- هـ- سياسة العضوية في مجلس الإدارة.
- و- سياسة المسؤولية الاجتماعية
- ز- سياسة المكافآت للمجلس ولجانته والإدارة التنفيذية.
- ح- سياسة تعارض المصالح.
- ط- سياسة التبليغ عن الممارسات المختلفة.
- ي- سياسة توزيع الأرباح.

- ك- لائحة نظام الرقابة الداخلية.
- ل- سياسة تنظيم العلاقة مع أصحاب المصالح.
- م- مصفوفة الصلاحيات.
- ن- لائحة عمل لجنة المراجعة.
- س- لائحة عمل لجنة الترشيحات والمكافآت.
- ع- ضوابط المنافسة.

تلتزم الشركة بمتطلبات الحوكمة الإلزامية المطبقة على الشركات المساهمة العامة السعودية باستثناء بعض الأحكام الخاصة بالشركات المدرجة والتي لا تلتزم بها الشركة حالياً نظراً لكون أسهم الشركة غير مدرجة بعد في السوق المالية وهي التالية:

- الفقرة (أ) من المادة الثامنة (٨) والمتعلقة بالإعلان في الموقع الإلكتروني للسوق المالية عن معلومات المرشحين لعضوية مجلس الإدارة عند نشر أو توجيه الدعوة لانعقاد الجمعية العامة.
 - الفقرة (ج) من المادة الثامنة (٨) والمتعلقة باقتصار التصويت في الجمعية العامة على المرشحين المعلن عن معلوماتهم وفقاً للفقرة (أ) من المادة الثامنة.
 - الفقرة (د) من المادة الثالثة عشرة (١٣) والمتعلقة بنشر الدعوة للجمعية العامة في الموقع الإلكتروني للسوق المالية والموقع الإلكتروني للشركة وفي صحيفة يومية توزع في المنطقة التي يكون فيها مركز الشركة الرئيس.
 - الفقرة (ح) من المادة الثالثة عشرة (١٣) والمتعلقة بتسجيل بيانات المساهمين الراغبين في الحضور لاجتماعات الجمعية العامة.
 - الفقرة (ج) من المادة الرابعة عشرة (١٤) والمتعلقة بإتاحة المعلومات المتعلقة ببنود الجمعية العامة للمساهمين من خلال الموقع الإلكتروني للسوق المالية والموقع الإلكتروني للشركة والحصول على معلومات متعلقة ببنود جدول أعمال الجمعية العامة، وبخاصة تقرير مجلس الإدارة ومراجع الحسابات والقوائم المالية وتقرير لجنة المراجعة.
 - الفقرة (هـ) من المادة الخامسة عشرة (١٥) والمتعلقة بالإعلان للجمهور وإشعار الهيئة والسوق المالية بنتائج الجمعية العامة فور انتهائها.
 - الفقرة (د) من المادة السابعة عشرة (١٧) والمتعلقة بإشعار الهيئة بأسماء أعضاء مجلس الإدارة وصفات عضويتهم وأي تغييرات تطرأ على عضويتهم خلال خمسة أيام عمل من تاريخ حدوث التغييرات.
 - الفقرة (ب) من المادة التاسعة عشرة (١٩) والمتعلقة بإشعار الهيئة والسوق المالية عند انتهاء عضوية عضو في مجلس الإدارة فوراً مع بيان الأسباب.
 - المادة الثالثة والستون (٦٣) والمتعلقة باجتماعات لجنة المكافآت حيث تجتمع بصفة دورية كل سنة على الأقل، وكلما دعت الحاجة إلى ذلك.
 - المادة السابعة والستون (٦٧) والمتعلقة باجتماعات لجنة الترشيحات حيث تجتمع بصفة دورية كل سنة على الأقل، وكلما دعت الحاجة إلى ذلك.
 - المادة الثامنة والستون (٦٨) والمتعلقة بنشر الشركة لإعلان الترشح لعضوية مجلس الإدارة في الموقع الإلكتروني للشركة والموقع الإلكتروني للسوق المالية وذلك لدعوة الأشخاص الراغبين في الترشح لعضوية المجلس، على أن يظل باب الترشح مفتوحاً مدة شهر على الأقل من تاريخ الإعلان.
 - المادة التاسعة والثمانون (٨٩)، والمادة التسعون (٩٠) والفقرة (ب) من المادة الحادية والتسعون (٩١)، والمادة الثانية والتسعون (٩٢)، والمادة الثالثة والتسعون (٩٣) والمتعلقة بسياسات الإفصاح وإجراءاته.
- لا تلتزم الشركة حالياً بالأحكام المذكورة أعلاه من لائحة حوكمة الشركات نظراً لكون الشركة شركة مساهمة مغلقة وأسهم الشركة غير مدرجة بعد في السوق. ويتعهد أعضاء مجلس الإدارة بالالتزام بتلك الأحكام فور إدراج أسهمها في السوق ويقر أعضاء مجلس الإدارة بأن الشركة حالياً ملتزمة بأغلبية الأحكام الأخرى الواردة في لائحة حوكمة الشركات والأحكام الواردة في نظام الشركات.

٧-٥ المصالح المباشرة وغير المباشرة لأعضاء مجلس الإدارة وأمين سر مجلس الإدارة وكبار التنفيذيين

يقر أعضاء مجلس الإدارة أنه ليس لأي من أعضاء مجلس الإدارة أو الإدارة العليا أو أمين سر مجلس الإدارة أو أي من أقربائهم أي مصلحة مباشرة أو غير مباشرة في أسهم وأدوات دين الشركة وأي مصلحة في أي أمر آخر يمكن أن يؤثر في أعمال الشركة باستثناء ما جرى الإفصاح عنه أدناه والقسم رقم (٥-٣) «مجلس الإدارة» والقسم رقم (٥-٥) «الإدارة العليا» والقسم رقم (٥-٨) «أسهم الموظفين» والقسم رقم (١٢-٧) «التعاملات مع الأطراف ذات العلاقة» من هذه النشرة.

كما يقر أعضاء مجلس الإدارة أنه كما في تاريخ هذه النشرة، لا يمارس أعضاء مجلس إدارة الشركة أي أعمال منافسة لأعمال الشركة وفقاً للمادة ٧٢ من نظام الشركات.

كما يقر أعضاء مجلس الإدارة أنه ليس لأي من أعضاء مجلس الإدارة أو كبار التنفيذيين أو أمين سر مجلس الإدارة أو أي من أقربائهم مصلحة في أي عقد أو ترتيب ساري المفعول أو مزعم على إبرامه كما في تاريخ هذه النشرة في أعمال الشركة باستثناء ما جرى الإفصاح عنه في الجدول أدناه والقسم الفرعي رقم (١٢-٧) «التعاملات مع الأطراف ذات العلاقة» من هذه النشرة.

ويوضح الجدول التالي تفاصيل الاتفاقيات والتعاملات مع الأطراف ذات العلاقة السارية المفعول والتي لأعضاء مجلس الإدارة مصلحة فيها (وللمزيد من التفاصيل حول هذه الاتفاقيات، يرجى مراجعة القسم الفرعي رقم (١٢-٧) «التعاملات مع الأطراف ذات العلاقة» من هذه النشرة).

الجدول (٧٤): تفاصيل الاتفاقيات والتعاملات مع الأطراف ذات العلاقة السارية المفعول والتي لأعضاء مجلس الإدارة مصلحة فيها

التاريخ ترخيص الجمعية	سبب المصلحة	عضو مجلس الإدارة / الإدارة التنفيذية الذي لديه مصلحة فيها	الاتفاقية/التعامل
١١/٠١/١٤٤٣هـ (الموافق ٢١/٠٥/٢٠٢٢م)	حيث أن الأستاذ/ أحمد سامر حمدي سعدالدين الزعيم يشغل منصب عضو مجلس إدارة في كل من الشركة وشركة مجموعة سيرا القابضة (المعروفة سابقاً بشركة مجموعة الطيار للسفر المحدودة)، فإن الاتفاقية تعد تعاملاً مع أطراف ذات علاقة لأحد أعضاء مجلس الإدارة مصلحة فيها وفقاً للمادة ٧١ من نظام الشركات والمادة ٥٧ من ضوابط الشركات المدرجة.	الأستاذ/ أحمد سامر حمدي سعدالدين الزعيم	الاتفاقية الإطارية المبرمة مع شركة مجموعة سيرا القابضة (المعروفة سابقاً بشركة مجموعة الطيار للسفر المحدودة)

المصدر: الشركة

ويوضح الجدول التالي تفاصيل ملكية أعضاء مجلس الإدارة وكبار التنفيذيين وأمين سر مجلس الإدارة لأسهم في الشركة.

الجدول (٧٥): تفاصيل ملكية أعضاء مجلس الإدارة وكبار التنفيذيين وأمين سر مجلس الإدارة لأسهم في الشركة

#	الاسم	المنصب	نسبة الملكية المباشرة		نسبة الملكية غير المباشرة	
			قبل الطرح	بعد الطرح	قبل الطرح	بعد الطرح
١	محمد حكمت سعدالدين الزعيم	نائب رئيس مجلس الإدارة	٥,٠٠%	٣,٩٠%	-	-
٢	أحمد سامر حمدي سعدالدين الزعيم	عضو مجلس الإدارة	١١,٩٥%	٩,٣٢%	-	-
٣	محمد سليمان موسى السليم	أمين سر مجلس الإدارة ومستشار تنفيذي	٠,٧٥%	٠,٥٩%	-	-

المصدر: الشركة

٨-٥ أسهم الموظفين

ليس لدى الشركة أي برامج أسهم للموظفين قائمة أو ترتيبات أخرى تشترك الموظفين في رأس مال الشركة قبل طلب التسجيل وطرح الأوراق المالية. ولكن كما هو موضح أعلاه، الأستاذ/ محمد سليمان موسى السليم وهو مستشار تنفيذي في الشركة يملك ١,١٢٥,٠٠٠ سهم تمثل ٠,٧٥% من أسهم الشركة كما في تاريخ هذه النشرة.

٦- مناقشة وتحليل الإدارة للمركز المالي ونتائج العمليات

١-٦ مقدمة

يقدم قسم مناقشة الإدارة وتحليلها للمجموعة عرضاً تحليلياً للأداء التشغيلي للمجموعة ووضعها المالي خلال السنوات المنتهية في ٣١ ديسمبر ٢٠١٩م و٢٠٢٠م و٢٠٢١م والفترات المالية المنتهية في ٣٠ يونيو ٢٠٢١م و٢٠٢٢م. وقد تم إعداد هذا القسم والإيضاحات المرفقة بناءً على القوائم المالية الموحدة المراجعة للسنوات المالية ٢٠١٩م و٢٠٢٠م و٢٠٢١م والقوائم المالية الموحدة المفحوصة للفترات المالية المنتهية في ٣٠ يونيو ٢٠٢١م و٢٠٢٢م. وقد تم مراجعة القوائم المالية وفقاً للمعايير الدولية للتقرير المالي (IFRS) من قبل كي بي إم جي للاستشارات المهنية (المعروفة سابقاً بـ كي بي إم جي الفوزان وشركاه) (ويشار إليه فيما بعد بـ «مراجع الحسابات») للسنوات المنتهية في ٣١ ديسمبر ٢٠١٩م و٢٠٢٠م و٢٠٢١م والفترات المالية المنتهية في ٣٠ يونيو ٢٠٢١م و٢٠٢٢م. طبقت المجموعة المعايير الدولية للتقرير المالي (IFRS) في إعداد القوائم المالية الموحدة المراجعة للسنوات المنتهية في ٣١ ديسمبر ٢٠١٩م و٢٠٢٠م و٢٠٢١م والقوائم المالية الموحدة المفحوصة للفترات المالية المنتهية في ٣٠ يونيو ٢٠٢١م و٢٠٢٢م.

لا يمتلك مراجع الحسابات ولا أي من الشركات التابعة له أو أي من موظفيهم أو أقربائهم، أي أسهم أو حصص من أي نوع في المجموعة مما قد يؤثر في استقلالها كما في تاريخ إصدار تقرير مراجع الحسابات المستقل حول القوائم المالية. قدم مراجع الحسابات كما في تاريخ هذه النشرة موافقته الخطية على الإشارة في نشرة الإصدار كجهة مراجعة لحسابات المجموعة للسنوات المالية المنتهية في ٣١ ديسمبر ٢٠١٩م و٢٠٢٠م و٢٠٢١م والفترات المالية المنتهية في ٣٠ يونيو ٢٠٢١م و٢٠٢٢م، ولم يعدل عن تلك الموافقة.

تعد القوائم المالية المذكورة أعلاه جزءاً أساسياً من هذه النشرة ويجب قراءتها جنباً إلى جنب مع هذه القوائم وشروحها التكميلية، ويمكن الاطلاع على هذه القوائم المالية في القسم رقم (١٩) «القوائم المالية وتقرير مراجع الحسابات» من هذه النشرة.

تم تقريب كل المبالغ الواردة في هذا القسم إلى أقرب ألف ريال ما لم يُذكر خلاف ذلك، وتم تقريب الأرقام والنسب إلى أقرب رقم عشري. ولهذا، فإن مجموع تلك الأرقام قد يختلف عما هو وارد بالجدول. وعليه، تستند كل النسب والمؤشرات والتفقات السنوية ومعدلات النمو السنوي المركب إلى أرقام مقربة.

تم استخدام المعلومات المالية للسنة المالية المنتهية في ٣١ ديسمبر ٢٠١٩م من المعلومات المالية لسنة المقارنة المعروضة في القوائم المالية المراجعة للمجموعة للسنة المالية المنتهية في ٣١ ديسمبر ٢٠٢٠م. وتم استخدام المعلومات المالية للسنة المالية المنتهية في ٣١ ديسمبر ٢٠٢٠م من المعلومات المالية لسنة المقارنة المعروضة في القوائم المالية المراجعة للمجموعة للسنة المالية المنتهية في ٣١ ديسمبر ٢٠٢١م. وتم استخدام المعلومات المالية للفترة المالية المنتهية في ٣٠ يونيو ٢٠٢١م من المعلومات المالية لفترة المقارنة المعروضة في القوائم المالية المراجعة للمجموعة للفترة المالية المنتهية في ٣٠ يونيو ٢٠٢٢م.

وقد يتضمن هذا القسم على بيانات تستند إلى خطط الإدارة وتوقعاتها الحالية فيما يتعلق بنمو الأرباح ونتائج العمليات الوضع المالي بالتالي قد ينطوي عليها مخاطر وشكوك قد تؤدي إلى اختلاف جوهرى عن النتائج الفعلية للمجموعة وذلك نتيجة لعوامل وأحداث متعددة بما في ذلك العوامل التي تمت مناقشتها في هذا القسم من نشرة الإصدار أو في أماكن أخرى منها كما ذكر في القسم (٢) «عوامل المخاطرة».

٢-٦ إقرارات أعضاء مجلس الإدارة بشأن القوائم المالية

- أ- يقر أعضاء مجلس الإدارة أن المعلومات المالية الواردة في هذا القسم قد تم استخراجها دون تغيير جوهرى ويتم عرضها بما يتفق مع القوائم المالية الموحدة المراجعة للسنوات المالية المنتهية في ٣١ ديسمبر ٢٠١٩م و٢٠٢٠م و٢٠٢١م والقوائم المالية المفحوصة للفترات المالية المنتهية في ٣٠ يونيو ٢٠٢١م و٢٠٢٢م والإيضاحات المرفقة بها التي أعدتها المجموعة وفقاً للمعايير الدولية للتقرير المالي (IFRS). وقد تم إعداد القوائم المالية المذكورة مسبقاً من قبل المجموعة وفقاً للمعايير الدولية للتقرير المالي (IFRS)، ومراجعتها من قبل مراجع الحسابات.
- ب- يقر أعضاء مجلس الإدارة أيضاً بأن المجموعة تمتلك رأس مال عاملاً يكفي مدة (١٢) شهراً على الأقل تلي تاريخ نشر نشرة الإصدار مباشرة.
- ج- يقر أعضاء مجلس الإدارة بأنه لم يطرأ أي تغيير جوهرى سلبي على المركز المالي أو التجاري للمجموعة في الأعوام المالية السنوات المالية الثلاث التي تسبق مباشرة طلب التسجيل وطرح الأوراق المالية وحتى تاريخ الموافقة على هذه النشرة والفترة التي يغطيها تقرير مراجعي الحسابات حتى اعتماد النشرة. ويؤكد أعضاء مجلس الإدارة بأن جميع الحقائق الجوهرية المتعلقة بالمجموعة وأدائها المالي تم الإفصاح عنها في هذه النشرة، وأنه لا توجد أي معلومات أو مستندات أو حقائق أخرى يؤدي عدم تضمينها لجعل البيانات الواردة في هذه النشرة مضللة.

- د- يقر أعضاء مجلس الإدارة أن المجموعة ليس لديها أي ممتلكات، بما في ذلك أي أوراق مالية تعاقدية أو أصول أخرى، تخضع قيمتها للتقلبات أو يصعب التأكد منها، مما يؤثر بشكل كبير على تقييم وضعها المالي باستثناء الأدوات المالية بالقيمة العادلة للربح أو الخسارة والأدوات المالية بالقيمة العادلة لدخل الشامل الآخر والتي تم الإفصاح عنها في القسم الفرعي رقم (٦-٨) «قائمة المركز المالي الموحدة» من هذه النشرة.
- هـ- يقر أعضاء مجلس الإدارة أن المجموعة لم تقدم أي عمولات أو خصومات أو رسوم وساطة أو أي تعويض غير نقدي آخر فيما يتعلق بإصدار أو طرح أي أوراق مالية خلال السنوات الثلاث السابقة مباشرة لتاريخ تقديم طلب قبول وطرح الأوراق المالية الخاضعة لهذه النشرة.
- و- يقر أعضاء مجلس الإدارة أن المجموعة ليس لديها أي قروض أو أي مطلوبات أخرى سواء كانت مغطاة بضمان شخصي أو ضمان غير شخصي أو مغطاة برهن عقاري، بما في ذلك أي سحوبات على المكشوف من الحسابات المصرفية، وليس لديها أي مطلوبات مضمونة أو مطلوبات بموجب التزامات تحت القبول أو ائتمان القبول أو أي مطلوبات شراء تأجيلي باستثناء ما تم الإفصاح عنه في القسم الفرعي رقم (١٢-٨) «اتفاقيات التمويل» والجدول رقم (١١٦) «تسهيلات تمويل إسلامي» من هذه النشرة.
- ز- باستثناء ما تم الإفصاح عنه في القسم الفرعي رقم (٥-٦) «العوامل الرئيسية المؤثرة على عمليات المجموعة» والقسم رقم (٢) «عوامل المخاطرة» من هذه النشرة، يقر أعضاء مجلس الإدارة أنه على حد علمهم ليس لدى المجموعة معلومات عن أي سياسات حكومية أو اقتصادية أو مالية أو نقدية أو سياسية أو أي عوامل أخرى أثرت أو يمكن أن تؤثر بشكل جوهري (بصورة مباشرة أو غير مباشرة) على عمليات المجموعة.
- ح- يقر أعضاء مجلس الإدارة أن المجموعة ليس لديها أي نية لإجراء أي تغيير جوهري في نشاطها.
- ط- يقر أعضاء مجلس الإدارة بأن عمليات المجموعة لم تتوقف بطريقة تؤثر أو أثرت بشكل كبير على وضعها المالي خلال الاثني عشر شهراً الأخيرة.
- ي- يقر أعضاء مجلس الإدارة بأنه لا تخضع أي من أسهم المجموعة إلى حق خيار، كما في تاريخ هذه النشرة. كما يؤكد أعضاء مجلس إدارة المجموعة بأن رأس مال الشركات التابعة للشركة غير خاضع إلى حق خيار، كما في تاريخ هذه النشرة.
- ك- يقر أعضاء مجلس الإدارة أن المجموعة قدمت تفاصيل شاملة في هذا القسم عن أي التزامات محتملة وقد احتسبت وسجلت مخصصاً للالتزامات الواردة في مناقشة وتحليل الإدارة للوضع المالي ونتائج العمليات (للمزيد من التفاصيل، يرجى مراجعة القسم رقم (٩) «رسمة رأس مال الشركة والمديونية» من هذه النشرة).
- ل- يقر أعضاء مجلس الإدارة أن ممتلكات المجموعة لا تخضع لأي رهون أو حقوق أو أعباء كما في تاريخ هذه النشرة.
- م- يقر أعضاء مجلس الإدارة أن المجموعة قدمت تفاصيل شاملة في هذا القسم عن كل الموجودات الثابتة والاستثمارات، بما في ذلك الأوراق المالية التعاقدية والموجودات الأخرى التي تكون قيمتها متقلبة أو يصعب تقديرها.
- ن- يقر أعضاء مجلس الإدارة أن المجموعة لم تصدر أدوات دين أو قروض لأجل أو رهون عقارية مضمونة أو غير مضمونة أو حالية أو معتمدة لكن غير مُصدرة، باستثناء ما تم الإفصاح عنه في القسم الفرعي رقم (٨-١٢) «اتفاقيات التمويل» من هذه النشرة والجدول رقم (١١٦) «تسهيلات تمويل إسلامي» من هذه النشرة.
- س- يقر أعضاء مجلس الإدارة بعدم وجود تحفظ على القوائم المالية للشركة والشركات التابعة الجوهرية في السنوات الثلاث الماضية التي سبقت تاريخ تقديم طلب التسجيل.
- ع- يقر أعضاء مجلس الإدارة بأن لم يتم إجراء أي تغييرات هيكلية في المصدر في السنوات الثلاث الماضية التي سبقت تاريخ طلب التسجيل وطرح الأوراق المالية.
- ف- يقر أعضاء مجلس الإدارة بأنه لم تكن هناك تغييرات جوهرية في السياسات المحاسبية للشركة والشركات التابعة الجوهرية في السنوات الثلاث الماضية التي سبقت تاريخ تقديم طلب التسجيل وطرح الأوراق المالية الخاضعة لهذه النشرة.
- ص- يقر أعضاء مجلس الإدارة بأنه لم يتم إجراء/أو الالتزام بإجراء أي تعديلات جوهرية على القوائم المالية المراجعة المنشورة للشركة والشركات التابعة الجوهرية في السنوات الثلاث الماضية التي سبقت تاريخ طلب التسجيل وطرح الأوراق المالية.
- ق- يقر أعضاء مجلس الإدارة بأن جميع القروض مضمونة بموجب سندات لأمر ولا يوجد أي قروض مضمونة بضمان شخصي.
- ر- باستثناء ما ورد في هذه النشرة، ليس لأعضاء مجلس الإدارة أو لأي من أقرانهم أي أسهم أو مصلحة من أي نوع في المصدر أو أي من شركاته التابعة.

٣-٦ نبذة عن الشركة

تم تأسيس الشركة كشركة مساهمة سعودية مقفلة وفقاً لنظام الشركات. وتعمل الشركة بموجب السجل التجاري رقم ١٠١٠٠٥٢٩٢٧ الصادر بتاريخ ١٤٣٥/٠٦/٢٤هـ (الموافق ٢٤/٠٤/٢٠١٤م). وتعمل الشركة بموجب ترخيص صناعي رقم ٣٩٦/ر بتاريخ ١٢ جمادى الآخرة ١٤١٦هـ الموافق ٢٥ نوفمبر ١٩٩٥م والمعدلة وفقاً للرخصة الصناعية رقم ٣٦/ر بتاريخ ٥ محرم ١٤١٨هـ الموافق ١٢ مايو ١٩٩٧م والمعدلة وفقاً للترخيص الصناعي رقم ٢٥٧٢ بتاريخ ١٦ رجب ١٤٢٤هـ الموافق ٢٦ مايو ٢٠١٣م. ويقع مكتب الشركة المسجل في المنطقة الصناعية الثانية، ص.ب. ٢٦٨٦٢، الرياض ١١٤٩٦، المملكة.

تتضمن القوائم المالية الموحدة القوائم المالية للشركة وشركاتها التابعة المدرجة أدناه، وتقوم المجموعة بإنتاج الكابلات المصنوعة من الألومنيوم والنحاس المعزولة وغير المعزولة، للاستخدام في المحولات ذات الجهد المنخفض والمتوسط والعالي وغيرها من المنتجات ذات الصلة بالكابلات.

تم إعداد القوائم المالية الموحدة لشركة مجموعة كابلات الرياض وشركاتها التابعة المدرجة أدناه:

الجدول (٧٦): شركة مجموعة كابلات الرياض وشركاتها التابعة

حصة الملكية المحفوظ بها من قبل المجموعة (مباشرة وغير مباشرة)						
الشركة التابعة	الشكل القانوني	بلد التأسيس	٢٠١٩م	٢٠٢٠م	٢٠٢١م	كما في ٣٠ يونيو ٢٠٢٢م
١- شركة المعادن وشركاتها التابعة التالية:	شركة مساهمة مقفلة	المملكة	٪١٠٠	٪١٠٠	٪١٠٠	٪١٠٠
١-١ شركة قطر للكابلات (ذ.م.م)	شركة ذات مسؤولية محدودة	قطر	٪٥٠	٪٥٠	٪٥٠	٪٥٠
٢-١ الشركة العربية الخليجية للكابلات الكهربائية (ذ.م.م)	شركة ذات مسؤولية محدودة	الكويت	٪٤٩	٪٤٩	٪٤٩	٪٤٩
٣-١ الشركة الخليجية للأعمال الكهربائية	شركة ذات مسؤولية محدودة	عمان	٪١٠٠	٪١٠٠	٪١٠٠	٪١٠٠
٤-١ كابلات الرياض المصرية للأعمال الكهربائية	شركة مساهمة (ش.م.م)	مصر	٪٤٩	٪٤٩	٪٤٩	٪٤٩
٢- شركة الأسلاك المتخصصة	شركة مساهمة مقفلة	المملكة	٪١٠٠	٪١٠٠	٪١٠٠	٪١٠٠
٣- شركة الكابلات الهاتفية	شركة مساهمة مقفلة	المملكة	٪١٠٠	٪١٠٠	٪١٠٠	٪١٠٠
٤- شركة كابلات الرياض وشركاتها التابعة التالية:	شركة مساهمة مقفلة	المملكة	٪١٠٠	٪١٠٠	٪١٠٠	٪١٠٠
١-٤ الشركة الوطنية لصناعة الكابلات	شركة الشخص الواحد ذ.م.م	الإمارات العربية المتحدة	٪١٠٠	٪١٠٠	٪١٠٠	٪١٠٠
٢-٤ شركة الرواد لإنتاج الأسلاك والقابلوات الكهربائية المحدودة (*)	شركة الشخص الواحد ذ.م.م	العراق	٪١٠٠	٪١٠٠	٪١٠٠	٪١٠٠
٣-٤ الشركة الوطنية العراقية لصناعة القابلوات	ذات مسؤولية محدودة	العراق	٪١٠٠	٪١٠٠	٪١٠٠	٪١٠٠
٥- شركة الكابلات المحدودة	شركة ذات مسؤولية محدودة	المملكة	٪١٠٠	٪١٠٠	٪١٠٠	٪١٠٠

المصدر: القوائم المالية الموحدة للمراجعة للسنوات المالية المنتهية في ٣١ ديسمبر ٢٠١٩م و٢٠٢٠م و٢٠٢١م والقوائم المالية الموحدة المفحوصة للفترة المنتهية كما في ٣٠ يونيو ٢٠٢٢م

شركة الرواد لإنتاج الأسلاك والقابلوات الكهربائية المحدودة (*)

في ٣١ أغسطس ٢٠١٧م، قامت الشركة الوطنية لصناعة الكابلات (شركة تابعة لشركة كابلات الرياض) باستحواذ ما نسبته ١٠٠٪ من شركة الرواد لإنتاج الكابلات الكهربائية المحدودة في العراق المملوكة من قبل «شركة عبد القادر المهيدب وأولاده» (المساهم بالشركة). وقد كان صافي موجودات الشركة في تاريخ الاستحواذ أكبر من المقابل النقدي وتم الاعتراف بربح نتيجة عملية الاستحواذ بمبلغ ٢٢,٧ مليون ريال سعودي في قائمة التغيرات في حقوق الملكية الموحدة.

٤-٦ الشركات التابعة الجوهرية

تم تحديد شركة المعادن وشركاتها التابعة وشركة الأسلاك المتخصصة وشركة الكابلات الهاتفية وشركة كابلالات الرياض وشركاتها التابعة والشركة الوطنية لصناعة الكابلات كشركات تابعة جوهرية بناءً على مساهمتهما في إيرادات وموجودات المجموعة كما هو مبين في التحليل أدناه:

الجدول (٧٧): الموجودات حسب الشركات

٣٠ يونيو ٢٠٢٢ مفحوصة	٣١ ديسمبر ٢٠٢١ مراجعة	٣١ ديسمبر ٢٠٢٠ مراجعة	٣١ ديسمبر ٢٠١٩ مراجعة	بالآلاف الريالات السعودية
٥,٨٣٢,٩١٠	٤,٦٩١,٥٤٦	٣,٣٠٤,٥٨٦	٢,٥٥٢,١٠٨	الشركة
٣,٣٦٦,٢٠٤	٢,٥٨٥,٢٤٦	١,٤٢٣,٦٤٨	٩٠٢,٠٢٩	شركة المعادن*
٢,٧٩٧,٢٩٢	٢,٢٣٥,٤٧٢	١,٠٨٠,٣٩٥	٥٠٨,٠٣٦	شركة الأسلاك المتخصصة
١٦٧,٠٩٨	٢٠,٢١٥	١٠٢,٢٨٤	١٠١,١١٢	شركة الكابلات الهاتفية
١,٠٢٤,٩٠٩	٩٢٧,٤١٥	٨٢٩,٠٧٥	٧٣٩,٠٧٥	شركة كابلالات الرياض وشركاتها التابعة**
٣٧,٧٣٢	٩٩,١٩٥	٢٠,٠٦٢	١٨,٥٧٢	شركة الكابلات المحدودة
١٣,٢٢٦,١٤٧	١٠,٥٥٩,٠٨٩	٦,٧٦٠,٠٤٩	٤,٨٢٠,٩٣٣	الإجمالي الفرعي
(٨,٥١١,٧٣٦)	(٦,٦٠٦,٤٢٢)	(٣,٤٥٧,٩١٩)	(١,٣١٧,٥٣٢)	تعديلات مرتبطة بالتوحيد
٤,٧١٤,٤١١	٣,٩٥٢,٦٦٧	٣,٣٠٢,١٣٠	٣,٥٠٣,٤٠١	الإجمالي
كنسبة مئوية من الإجمالي الفرعي				
%٤٤,١	%٤٤,٤	%٤٨,٩	%٥٢,٩	الشركة
%٢٥,٥	%٢٤,٥	%٢١,١	%١٨,٧	شركة المعادن
%٢١,١	%٢١,٢	%١٦,٠	%١٠,٥	شركة الأسلاك المتخصصة
%١,٣	%٠,٩	%١,٥	%٢,١	شركة الكابلات الهاتفية
%٧,٧	%٨,٨	%١٢,٣	%١٥,٣	شركة كابلالات الرياض وشركاتها التابعة
%٠,٣	%٠,٢	%٠,٣	%٠,٤	شركة الكابلات المحدودة

المصدر: القوائم المالية الموحدة المراجعة للسنوات المالية المنتهية في ٣١ ديسمبر ٢٠١٩م و٢٠٢٠م و٢٠٢١م والقوائم المالية الموحدة المفحوصة للفترة المنتهية كما في ٣٠ يونيو ٢٠٢٢م ومعلومات الإدارة

* تتضمن شركة قطر للكابلات، الشركة العربية الخليجية للكابلات الكهربائية، الشركة الخليجية للكابلات الكهربائية وكابلات الرياض المصرية وهذه الشركات لا تعتبر شركات تابعة جوهرية بناءً على مساهمتها في إيرادات وموجودات شركة كابلالات الرياض.

** تتضمن الشركة الوطنية لصناعة الكابلات والتي تعتبر شركة تابعة جوهرية بناءً على مساهمتها في إيرادات وموجودات شركة كابلالات الرياض، وشركة الرواد لإنتاج الأسلاك والقابلات الكهربائية المحدودة والشركة الوطنية العراقية لصناعة القابلات والتي لا تعتبر شركات تابعة جوهرية بناءً على مساهمتها في إيرادات وموجودات شركة كابلالات الرياض.

الجدول (٧٨): الإيرادات حسب الشركات

فترة الستة أشهر المنتهية في ٣٠ يونيو ٢٠٢٢ مشحونة	فترة الستة أشهر المنتهية في ٣٠ يونيو ٢٠٢١ مشحونة	٢٠٢١ مراجعة	٢٠٢٠ مراجعة	٢٠١٩ مراجعة	بالآلاف الريالات السعودية
١,٠٩٤,٠٨٧	٦٤٤,٧٥٠	١,٤٤٨,٥٣٠	١,٣٧٩,٤٦٨	٨٥٥,٩٥٨	الشركة
٦٢٠,٥٧٩	٤٥٦,١٣٦	٨٩٩,٩٩٦	٦٦٧,٨١٠	١,٤٧٠,٣٣٣	شركة المعادن*
١,٠٦٩,٢٨٤	٨١٨,٤٨١	١,٧٨٩,١٩٤	١,٤٠٥,٤٣٠	١,٥١٤,٧٦٣	شركة الأسلاك المتخصصة
١٠,٠٩١	٨,٩١٠	٢١,٥٠٧	٣٤,٩٩٢	٥٤,٨٦٩	شركة الكابلات الهاتفية
٦٨٣,١٧٩	٤٩٤,٥١١	١,٠٥٣,٦٣٦	٧٤٧,٢٩٣	٩٣٠,١٢٢	شركة كابلالات الرياض وشركاتها التابعة**
٢٥,٧٩٠	٤٠,٧٨٨	٧٩,٥٣٤	٢٠,٣٨٨	٩٦,٧٦٧	شركة كابلالات الرياض
٦٥٧,٣٨٩	٤٥٣,٧٢٢	٩٧٤,١٠٢	٧٢٦,٩٠٥	٨٣٣,٣٥٥	الشركة الوطنية لصناعة الكابلات
١١,٢٣١	١١,٠٧٠	٢١,٢٤٥	٢١,٥٣٠	٢٦,٤٣١	شركة الكابلات المحدودة
٣,٤٨٨,٤٥٢	٢,٤٣٣,٨٥٨	٥,٢٣٤,١٠٧	٤,٢٥٦,٥٢٤	٤,٨٥٢,٤٧٥	الإجمالي الفرعي
(٢٣٦,١٦٥)	(١٩٨,٤٣١)	(٣٥٠,٦٦٣)	(١٦٩,٧٠٨)	(٢٨٦,٧٩٩)	تعديلات مرتبطة بالتوحيد
٣,٢٥٢,٢٨٧	٢,٢٣٥,٤٢٦	٤,٨٨٣,٤٤٤	٤,٠٨٦,٨١٦	٤,٥٦٥,٦٧٦	الإجمالي
كنسبة مئوية من الإجمالي الفرعي					
%٣١,٤	%٢٦,٥	%٢٧,٧	%٣٢,٤	%١٧,٦	الشركة
%١٧,٨	%١٨,٧	%١٧,٢	%١٥,٧	%٣٠,٣	شركة المعادن
%٣٠,٧	%٣٣,٦	%٣٤,٢	%٣٣,٠	%٣١,٢	شركة الأسلاك المتخصصة
%٠,٣	%٠,٤	%٠,٤	%٠,٨	%١,١	شركة الكابلات الهاتفية
%١٩,٦	%٢٠,٣	%٢٠,١	%١٧,٦	%١٩,٢	شركة كابلالات الرياض وشركاتها التابعة
%٠,٣	%٠,٥	%٠,٤	%٠,٥	%٠,٥	شركة الكابلات المحدودة

المصدر: القوائم المالية الموحدة المراجعة للسنوات المالية المنتهية في ٣١ ديسمبر ٢٠١٩ و ٢٠٢٠ و ٢٠٢١ والقوائم المالية الموحدة المفحوصة للفترة المنتهية كما في ٣٠ يونيو ٢٠٢٢ ومعلومات الإدارة

* تتضمن شركة قطر للكابلات، الشركة العربية الخليجية للكابلات الكهربائية، الشركة الخليجية للكابلات الكهربائية وكابلات الرياض المصرية وهذه الشركات لا تعتبر شركات تابعة جوهرية بناءً على مساهمتها في إيرادات وموجودات شركة كابلالات الرياض.

** تتضمن الشركة الوطنية لصناعة الكابلات والتي تعتبر شركة تابعة جوهرية بناءً على مساهمتها في إيرادات وموجودات شركة كابلالات الرياض، وشركة الرواد لإنتاج الأسلاك والقابلات الكهربائية المحدودة والشركة الوطنية العراقية لصناعة القابلات والتي لا تعتبر شركات تابعة جوهرية بناءً على مساهمتها في إيرادات وموجودات شركة كابلالات الرياض.

٥-٦ العوامل الرئيسية المؤثرة على عمليات المجموعة

فيما يلي مناقشة لأهم العوامل التي أثرت أو من المتوقع أن تؤثر على الوضع المالي للمجموعة. وتستند هذه العوامل إلى المعلومات المتوفرة حالياً للمجموعة وقد لا يكون لأي منها تأثير على أعمال المجموعة:

١- العوامل الاقتصادية الكلية

غالبية أنشطة وعمليات المجموعة تتم داخل المملكة، بالتالي، فإن الأداء المالي للمجموعة يعتمد بشكل أساسي على الظروف الاقتصادية السائدة في المملكة بالإضافة للظروف الاقتصادية والسياسية العالمية التي تؤثر بدورها على اقتصاد المملكة. حيث أنه من الممكن أن تتأثر إيرادات الشركة وهوامش ربحيتها مع التغيرات في الدورات الاقتصادية في المملكة مما قد ينتج عنه تغيير في سياسة النفقات للدولة و/أو السياسة النقدية في المملكة والذي بدوره قد يكون له تأثير مباشر أو غير مباشر على القطاع مما قد يؤثر على الأداء المالي للشركة. لمزيد من المعلومات حول تأثير العوامل الاقتصادية، الرجاء مراجعة القسم الفرعي رقم (٢-٢-٩) «المخاطر المتعلقة بأثر الظروف الاقتصادية على عمليات المجموعة».

٢- تفشي الأمراض المعدية والأوبئة

قد يكون لتفشي مرض معدٍ في المملكة أو في أي مكان آخر، أو أي مخاوف صحية عامة خطيرة أخرى مثل الانتشار العالمي لفيروس كورونا المستجد (COVID-19) تأثيراً سلبياً على الاقتصادات والأسواق المالية والأنشطة التجارية في جميع أنحاء العالم، بما في ذلك أعمال المجموعة. على سبيل المثال، أدى تفشي فيروس كورونا المستجد (COVID-19) في العالم إلى تقلب في أسواق رأس المال العالمية، وأثر على أسعار السلع الأساسية، وأدى إلى ارتفاع مستويات البطالة وأثر سلباً على الطلب العالمي على النفط وأسعاره. واعتمدت المملكة مثل غيرها من الدول، اتخاذ إجراءات وقائية واحترافية صارمة على السفر والمواصلات العامة، وفرض الحجر الصحي في المنزل وممارسة التباعد الاجتماعي، وإغلاق أماكن العمل والأنشطة الاقتصادية لفترات طويلة، مما أدى إلى تعطيل اقتصاد المملكة. لمزيد من التفاصيل حول تأثير أزمة تفشي الأمراض المعدية والأوبئة، الرجاء مراجعة القسم الفرعي رقم (٢-٢-٢) «المخاطر المتعلقة بتفشي مرض معدٍ».

٣- الاعتماد على عملاء رئيسيين

تعتبر الشركة السعودية للكهرباء أحد العملاء الرئيسيين للمجموعة حيث بلغت مبيعات المجموعة للشركة السعودية للكهرباء ٤٦٥,٤ مليون ريال سعودي و٦٣٥,٧ مليون ريال سعودي و٥٦١,٥ مليون ريال سعودي و٢٦١,٤ مليون ريال سعودي و٥٦٤,٥ مليون ريال سعودي أي ما نسبته ٢,١٠٪ و٦,١٥٪ و١١,٥٪ و١١,٧٪ و١٧,٤٪ من إجمالي إيرادات المجموعة في السنوات المالية المنتهية في ٣١ ديسمبر ٢٠١٩م و٣١ ديسمبر ٢٠٢٠م و٣١ ديسمبر ٢٠٢١م وفترة الستة أشهر المنتهية في ٣٠ يونيو ٢٠٢١م وفترة الستة أشهر المنتهية في ٣٠ يونيو ٢٠٢٢م، على التوالي.

لذلك، فإن أي انخفاض في معدلات الشراء من الشركة السعودية للكهرباء من منتجات المجموعة نتيجة لتخفيض معدلات إنفاقها على مشاريع الطاقة الكهربائية التي تقوم بتنفيذها أو غيرها من الأسباب، أو عدم تمكن المجموعة من الفوز بالمنافسات التي تطرحها الشركة السعودية للكهرباء، قد يؤدي إلى انخفاض حجم مبيعات المجموعة. لمزيد من التفاصيل، الرجاء مراجعة القسم الفرعي رقم (٢-١-٣) «المخاطر المتعلقة باعتماد المجموعة على الشركة السعودية للكهرباء كعميل رئيسي».

٤- المنافسة في الأسواق الرئيسية للشركة

تعمل المجموعة في بيئة تنافسية على المستويين المحلي والإقليمي. ومن المتوقع بقاء هذه المنافسة على المستوى الإقليمي في المستقبل في ظل معدلات النمو المتوقعة في أسواق الكابلات والأسلاك الكهربائية. كما يتسم السوق المحلي بالتنافسية حيث إن المصنعين المحليين يقدمون منتجات متشابهة إلى حد كبير والتي تتركز بشكل أساسي على الكابلات والأسلاك الكهربائية ذات الجهد المنخفض والمتوسط. لمزيد من المعلومات حول المنافسة في الأسواق الرئيسية للشركة، الرجاء مراجعة القسم الفرعي رقم (٣-٧) «المشهد التنافسي للشركة» والقسم الفرعي رقم (٢-٣-٣) «المخاطر المتعلقة بالمنافسة وزيادة حدتها».

٥- العوامل الموسمية

تعتبر الموسمية أحد العوامل التي قد تؤثر على عمليات المجموعة حيث قد تتعرض قطاع الفروع والتجزئة في سوق الكابلات إلى تباطؤ في المبيعات والعمليات في المملكة خلال شهر رمضان المبارك والعطلات الرسمية (خاصة عيد الفطر وعيد الأضحى).

٦-٦ ملخص السياسات المحاسبية الرئيسية

١-٦-٦ أسس الإعداد

تم إعداد القوائم المالية الموحدة وفقاً للمعايير الدولية للتقرير المالي (IFRS) والنظام الأساسي للشركة.

تأثير تفشي فيروس كورونا (كوفيد-١٩)

اجتاحت العالم منذ بداية عام ٢٠٢٠م جائحة كورونا (كوفيد-١٩) مما تسببت في اضطرابات في القطاعات الاقتصادية والتجارية بشكل عام وقامت إدارة الشركة بتقييم التأثير بشكل استباقي على عملياتها واتخذت سلسلة من التدابير الوقائية، لضمان صحة وسلامة موظفيها وعمالقتها. على الرغم من هذه التحديات، لا تزال أعمال وعمليات الشركة حالياً غير متأثرة إلى حد كبير، لم يتأثر الطلب الأساسي من العملاء على منتجات الشركة إلى حد كبير، على الرغم من وجود انخفاض على الطلب خلال فترات معينة أثناء العام. بناء على هذه العوامل، تعتقد إدارة الشركة أن جائحة كوفيد-١٩ لم يكن لها تأثير جوهري على النتائج المالية التي تم التقرير عنها للسنة المنتهية في ٣١ ديسمبر ٢٠٢١م. تواصل الشركة مراقبة تطور الجائحة عن كثب على الرغم من أن الإدارة في هذا الوقت ليست على علم بأية عوامل متوقعة قد تغير من تأثير الجائحة على عمليات الشركة خلال عام ٢٠٢٢م أو بعده. كما أجرت إدارة الشركة تقييم لقدرتها على الاستمرار وفقاً لمبدأ الاستمرارية، ولديها القناعة بأن لدى الشركة الموارد الكافية لاستمرار أعمالها في المستقبل القريب. علاوة على ذلك، فإن الإدارة ليس لديها أي شكوك جوهريّة في مقدرة الشركة على الاستمرار وفقاً لمبدأ الاستمرارية. لذلك، لا تزال الشركة تعد القوائم المالية على أساس مبدأ الاستمرارية. تقوم إدارة الشركة حالياً بمراقبة الوضع ومدى تأثيره على عمليات الشركة وتدفعاتها النقدية ومركزها المالي. وترى الإدارة، استناداً إلى تقييمها، أن الشركة لديها ما يكفي من السيولة المتوفرة للاستمرار في الوفاء بالتزاماتها المالية في المستقبل المنظور عند استحقاقها.

٢-٦-٦ أساس القياس

تم إعداد القوائم المالية الموحدة وفقاً لمبدأ التكلفة التاريخية ومفهوم الاستمرارية، باستثناء التالي:

- التزامات منافع الموظفين المحددة والتي تم تقييمها اكتوارياً وتم قياسها بالقيمة الحالية باستخدام طريقة وحدة الائتمان المُخططة.
- الموجودات المالية بالقيمة العادلة من خلال الدخل الشامل الآخر.

عملة العرض والنشاط

تم عرض هذه القوائم المالية الموحدة بالريال السعودي الذي يعتبر عملة العرض والنشاط للمجموعة. تم تقريب كافة المبالغ لأقرب ريال سعودي ما لم يذكر خلاف ذلك.

٣-٦-٦ أساس التوحيد

الشركات التابعة

الشركات التابعة هي جميع المنشآت التي تسيطر عليها المجموعة. تتحقق السيطرة عندما يكون للمجموعة حقوق في العائدات من مشاركتها في الشركة المستثمر فيها ويكون لديها القدرة على التأثير على تلك العائدات من خلال سيطرتها على الشركة المستثمر فيها. وعلى وجه التحديد، تسيطر المجموعة على الشركة المستثمر فيها فقط إذا كان لدى المجموعة جميع ما يلي:

- السلطة على الشركة المستثمر فيها (أي الحقوق القائمة التي تمنحها القدرة على توجيه أنشطة الشركة المستثمر فيها)؛
- التعرض أو يكون لديها الحقوق في العوائد المتغيرة من مشاركتها في الشركة المستثمر فيها؛ و
- القدرة على استخدام سلطتها على الشركة المستثمر فيها للتأثير على عوائدها.

بشكل عام، هناك افتراض بأن أحقية أغلبية التصويت تؤدي إلى السيطرة. لدعم هذا الافتراض وعندما يكون لدى المجموعة أقل من أغلبية حقوق التصويت في الشركة المستثمر فيها، تأخذ المجموعة في الاعتبار جميع الحقائق والظروف ذات الصلة في تقييم ما إذا كان لها سيطرة على الشركة المستثمر فيها، بما في ذلك:

- الترتيبات التعاقدية مع أصحاب حقوق التصويت الأخرى في الشركة المستثمر فيها.
- الحقوق الناشئة عن الترتيبات التعاقدية الأخرى.
- حقوق تصويت المجموعة وحقوق التصويت المحتملة.

تقوم المجموعة بإعادة تقييم السيطرة على الشركة المستثمر فيها في حال كانت الحقائق والظروف تشير إلى وجود تغييرات على واحد أو أكثر من عناصر السيطرة الثلاثة. يبدأ توحيد الشركة التابعة عندما تحصل المجموعة على السيطرة على الشركة التابعة وتتوقف عندما تفقد المجموعة السيطرة على الشركة التابعة. يتم توحيد الشركات التابعة بالكامل من تاريخ انتقال السيطرة إلى المجموعة ويتم إلغاء توحيدها من تاريخ توقف تلك السيطرة.

المحاسبة عن تجميع الأعمال التي تتضمن منشآت أو أعمالاً خاضعة لسيطرة مشتركة

إن المحاسبة عن تجميع الأعمال التي تتضمن منشآت أو أعمالاً خاضعة لسيطرة مشتركة تقع خارج نطاق المعيار الدولي للتقرير المالي ٢ «تجميع الأعمال». في حالة عدم وجود إرشادات محددة في المعايير الدولية للتقرير المالي (IFRS)، تستخدم الإدارة حكمها في وضع وتطبيق سياسة محاسبية ملائمة وموثوق بها. وعند استخدام هذا الحكم، يمكن للإدارة أيضاً الأخذ بالاعتبار آخر إصدارات من الجهات الأخرى التي تضع المعايير التي تستخدم إطار مفاهيم مماثل لوضع معايير المحاسبة بالقدر الذي لا تتعارض فيه مع إطار المعايير الدولية للتقرير المالي (IFRS) أو أي معايير دولية للتقرير المالي أخرى أو تفسير لها. وقد أصدرت العديد من هذه الجهات إرشادات وبعضها يسمح بطريقة جمع الحصص عند المحاسبة عن تجميع الأعمال التي تتضمن منشآت خاضعة لسيطرة مشتركة.

اعتمدت الإدارة طريقة جمع الحصص للمحاسبة عن تجميع الأعمال في المنشآت الخاضعة لسيطرة مشتركة. تشتمل هذه الطريقة على ما يلي:

- تظهر موجودات ومطلوبات المنشآت المجمعة بقيمتها الدفترية (وليس بقيمتها العادلة).
- لا يتم إثبات أي شهرة جديدة نتيجة التجميع. وإذا كانت هناك شهرة ستنشأ من الفرق بين المبلغ المدفوع وحقوق الملكية المستحوذ عليها، يتم إظهارها مباشرة في حقوق الملكية.
- إن قائمة الربح أو الخسارة الموحدة للمنشآت المجمعة تُظهر نتائج السنة الكاملة بغض النظر عن تاريخ حدوث التجميع.

الحصة غير المسيطرة

يتم قياس حقوق الملكية غير المسيطرة مبدئياً بنسبة حصتها في صافي الموجودات القابلة للتحديد للشركة المستحوذ عليها في تاريخ الاستحواذ.

تتم المحاسبة عن التغير في حصة المجموعة في شركة تابعة لا ينتج عنها فقدان السيطرة على أنها معاملات حقوق ملكية.

يتم عرض حصة الأرباح أو الخسائر وصافي الموجودات التي لا تسيطر عليها المجموعة في حال وجودها بشكل منفصل في قائمة الربح أو الخسارة الموحدة وضمن حقوق الملكية في قائمة المركز المالي الموحدة. في حال احتفاظ المجموعة بأي حصة في الشركة التابعة السابقة يتم قياس تلك الحصة بالقيمة العادلة في تاريخ فقدان السيطرة.

المعاملات المستبعدة عند التوحيد

يتم استبعاد المعاملات والأرصدة والأرباح أو الخسائر غير المحققة من المعاملات بين شركات المجموعة. يتم تغيير السياسات المحاسبية للشركات التابعة عند الضرورة لضمان توافقها مع السياسات المتبعة من قبل المجموعة.

٤-٦-٦ السياسات المحاسبية الهامة

التصنيف المتداول مقابل الغير المتداول

تعرض المجموعة الموجودات والمطلوبات في قائمة المركز المالي الموحدة على أساس تصنيفها إلى متداولة وغير متداولة. ويتم تصنيف الأصل كمتداول عندما:

- يتوقع أن يتم تسويته أو يراد بيعه أو استهلاكه في دورة تشغيلية عادية
- يحتفظ به بشكل رئيسي لأغراض المتاجرة
- أن يتم تحققه في غضون اثني عشر شهراً بعد فترة التقرير.
- النقد وما في حكمه إلا المقيد ولا يمكن صرفه أو استخدامه في سداد المطلوبات لمدة لا تقل عن اثني عشر شهراً من تاريخ فترة التقرير.

يتم تصنيف جميع الموجودات الأخرى على أنها غير متداولة.

تعتبر المطلوبات متداولة عندما:

- يتوقع تسويتها في الدورة تشغيلية العادية.
- يحتفظ بها بشكل رئيسي لأغراض المتاجرة.
- يستحق تسويتها في غضون اثني عشر شهراً بعد تاريخ فترة التقرير.
- عندما لا يكون هناك حق غير مشروط لتأجيل تسوية المطلوبات لمدة لا تقل عن اثني عشر شهراً بعد فترة التقرير.

تصنف المجموعة جميع المطلوبات الأخرى على أنها غير متداولة.

ممتلكات وآلات ومعدات

تسجل الممتلكات والآلات والمعدات (ما عدا الأراضي ومشروعات تحت التنفيذ) بالتكلفة مطروحاً منها أي استهلاك متراكم وأي خسائر ناتجة عن الانخفاض المتراكم في القيمة إن وجدت. وتسجل الأراضي ومشروعات تحت التنفيذ بالتكلفة مطروحاً منها أي خسائر ناتجة عن الانخفاض المتراكم في القيمة إن وجدت. تتضمن التكلفة جميع المبالغ اللازمة لإحضار الأصل إلى الحالة والموقع الحالي ليكون جاهزاً للاستخدام المقصود من قبل الإدارة. وتتضمن هذه التكاليف تكلفة استبدال جزء من الممتلكات والآلات والمعدات، في حال استيفاء معايير الاعتراف وكذلك التكاليف المتكبدة خلال فترة ما قبل التشغيل، بعد خصم عائدات بيع الإنتاج التجريبي.

عندما تكون أجزاء من الممتلكات والآلات والمعدات ذات قيمة جوهرية في التكلفة بالمقارنة مع التكلفة الإجمالية للأصل، وعندما يكون لهذه الأجزاء / المكونات عمر إنتاجي مختلف عن الأجزاء الأخرى ويتطلب استبدالها على فترات زمنية مختلفة، فيجب على المجموعة الاعتراف بها على أساس أنها موجودات مستقلة ذات أعمار إنتاجية محددة ويجب استهلاكها وفقاً لذلك. وبالمثل، عندما يتم إجراء عملية إصلاح كبيرة (مخطط أو غير مخطط لها)، يتم إدراج التكلفة المنسوبة مباشرة لها في القيمة الدفترية للعقارات والآلات والمعدات في حالة استيفاء معايير الاعتراف. يتم تسجيل ذلك كجزء منفصل مع عمر إنتاجي يساوي الفترة حتى عملية الإصلاح المقررة التالية. ويتم شطب القيمة الدفترية للجزء المستبدل. في حالة حدوث الإصلاح التالي قبل التاريخ المخطط له، يتم تسجيل أي قيمة دفترية قائمة لعملية الإصلاح السابقة كمصروف. تكاليف الإصلاح والصيانة الأخرى يتم الاعتراف بها في قائمة الربح أو الخسارة الموحدة عند تكبدها.

يتم احتساب الاستهلاك من التاريخ الذي تكون فيه الموجودات متاحة للاستخدام المقصود، وأما فيما يتعلق بالموجودات التي تم انشاؤها ذاتياً فتكون من تاريخ اكتمال هذه الموجودات وجعلها جاهزة للاستخدام المقصود. يتم احتساب الاستهلاك على الموجودات الأخرى على أساس القسط الثابت على مدى الأعمار الإنتاجية للأصل كما يلي:

يتم احتساب الاستهلاك على أساس القسط الثابت على مدار الأعمار الإنتاجية للموجودات على النحو التالي:

الجدول (٧٩): الأعمار الإنتاجية للموجودات

العمر الإنتاجي (سنة)	الموجودات
٢٥	مباني
٢٠	مباني مستأجرة
٢٠ - ٣٠	آلات ومعدات
١٠	قطع الغيار الاستراتيجية
٤	سيارات
٤ - ١٠	أثاث وتركيبات
٥	أدوات
١٠	معدات مختبرات
١٠	أجهزة حاسب آلي

المصدر: القوائم المالية الموحدة المراجعة للسنة المالية المنتهية في ٣١ ديسمبر ٢٠٢١م

لا يتم استهلاك الأراضي والمشروعات تحت التنفيذ. تتم مراجعة القيمة المتبقية والأعمار التشغيلية وطرق الاستهلاك الخاصة بالموجودات، وتعديلها عند الحاجة في نهاية كل عام.

يتم استبعاد أي بند من بنود العقارات والآلات والمعدات عند التخلص منه أو عندما يكون من غير المرجح أن ينشأ عن الاستخدام المستمر للموجودات أي منافع اقتصادية مستقبلية. يتم تحديد الأرباح والخسائر الناتجة عن استبعاد العقارات والآلات والمعدات المتقاعدة أو المباعة أو غير المعترف بها عن طريق مقارنة المتحصلات مع القيمة الدفترية للأصل ويتم الاعتراف بها ضمن « إيرادات أخرى - صافي » في قائمة الربح أو الخسارة الموحدة.

يتم تخفيض القيمة الدفترية للأصل إلى قيمته القابلة للاسترداد إذا كانت القيمة الدفترية للأصل أكبر من قيمته القابلة للاسترداد المقدر.

الموجودات غير الملموسة

يتم الاعتراف بالموجودات غير الملموسة مبدئياً بالتكلفة بعد خصم الإطفاء المتراكم وخسائر الانخفاض في القيمة، إن وجدت. التكاليف التي تكون مرتبطة بصيانة برامج الحاسب الآلي يتم تسجيلها كمصروفات عند تكبدها.

يتم تحميل الإطفاء على قائمة الربح أو الخسارة ويحتسب بتطبيق طريقة القسط الثابت التي بموجبها يتم إطفاء القيمة الدفترية للموجودات على عمرها الإنتاجي ما لم يكن العمر الإنتاجي غير محدد. إن العمر الإنتاجي المقدر للموجودات غير الملموسة (برامج حاسب آلي) هو ١٥ سنة.

تقوم الشركة باحتساب الانخفاض في القيمة، عند وجود المؤشرات، بتخفيض القيمة الدفترية للموجودات إلى قيمتها القابلة للاسترداد.

انخفاض قيمة الموجودات غير المالية

يتم إثبات خسارة الانخفاض في القيمة عندما تتجاوز القيمة الدفترية للموجودات قيمتها القابلة للاسترداد. والقيمة القابلة للاسترداد هي القيمة الأعلى بين القيمة العادلة لأي من الموجودات مطروحاً منه تكاليف الاستبعاد أو قيمة الأصل قيد الاستخدام. ولأغراض تقييم التدني في القيمة، يتم تصنيف الموجودات ضمن مجموعات إلى أدنى المستويات التي يوجد لها تدفقات نقدية يمكن تحديدها بشكل منفصل والتي تكون مستقلة إلى حد كبير عن التدفقات النقدية المتأتية من الموجودات أو مجموعات الموجودات الأخرى (وحدات توليد النقد). وتتم مراجعة الموجودات غير المالية، بخلاف الشهرة، التي تعرضت لانخفاض في القيمة للوقوف على احتمالية عكس الانخفاض في القيمة في نهاية كل فترة من الفترات المشمولة بالتقارير.

موجودات ومطلوبات العقد

بموجب المعيار الدولي للتقرير المالي رقم ١٥، عندما يقوم أي طرف في العقد بتنفيذ التزامه، يجب على المنشأة أن تعرض في قائمة مركزها المالي، موجودات العقد أو التزامات العقد، بناءً على العلاقة بين أداء المنشأة ومدفوعات العميل. موجودات العقد هي حق المنشأة في الاعتبار المتبادلة مقابل السلع أو الخدمات التي قامت المنشأة بتحويلها أو تنفيذها إلى العميل.

إن التزامات العقد هي التزام منشأة بنقل البضائع أو أداء الخدمات لصالح العميل الذي استلمت المنشأة اعتبارات مقابلته (أو يستحق مبلغ مقابلته) من العميل. إذا كان المقابل المتفق عليه في العقد يتضمن مبلغاً متغيراً، تقوم الشركة بتقدير مبلغ الاعتبار الذي يحق للشركة مقابل تحويل البضائع أو الخدمات المتفق عليها مع العميل.

العملات الأجنبية

المعاملات والأرصدة

يتم تسجيل المعاملات بالعملات الأجنبية مبدئياً من قبل منشآت المجموعة بالعملة الوظيفية التي تخصها كل منها وفقاً لسعر الصرف السائد في التاريخ الذي تصبح فيه المعاملة مؤهلة للاعتراف بها المعاملة لأول مرة. ويتم تحويل الموجودات والمطلوبات النقدية المقيمة بالعملات الأجنبية إلى العملة الوظيفية وفقاً لسعر الصرف السائد في تاريخ التقرير.

يتم الاعتراف بالفروقات الناتجة عن تسوية أو تحويل البنود النقدية في قائمة الربح والخسارة والدخل الشامل الآخر الموحدة للمجموعة.

يتم تحويل البنود غير النقدية التي يتم قياسها من حيث التكلفة التاريخية بعملة أجنبية باستخدام أسعار الصرف السائدة في تاريخ المعاملة الأولي.

تحويل القوائم المالية للشركات التابعة للمجموعة

إن النتائج والمركز المالي للعمليات الأجنبية (التي تتعامل بعملات غير متضخمة اقتصادياً) والتي لها عملة نشاط تختلف عن عملة العرض يتم تحويلها إلى عملة العرض على النحو التالي:

- يتم تحويل بنود الموجودات والمطلوبات المعروضة لكل قائمة مركز مالي بسعر الإقفال في تاريخ قائمة المركز المالي.
- يتم تحويل الإيرادات والمصروفات لكل قائمة ربح أو خسارة والدخل شامل الآخر بمتوسط أسعار الصرف (إلا إذا كان متوسط السعر لا يمثل تقريباً معقولاً للتأثير المتراكم لأسعار الصرف السائدة في تواريخ المعاملات، وفي هذه الحالة يتم تحويل الإيرادات والمصروفات بأسعار الصرف في تواريخ المعاملات).
- يتم الاعتراف بكافة فروقات تحويل العملات في الدخل الشامل الآخر.

مخزون

يتضمن المخزون المواد الخام والأعمال قيد الإنجاز والبضائع الجاهزة واللوازم وقطع الغيار التي يتم تسجيلها بالتكلفة المنخفضة أو صافي القيمة القابلة للتحقق. يشتمل مخزون الأعمال قيد الإنجاز والبضائع الجاهزة على المواد المباشرة والعمالة المباشرة ونسبة ملائمة من المصروفات غير المباشرة الثابتة والمتغيرة، وتدرج هذه الأخيرة على أساس الاستيعابية التشغيلية الاعتيادية.

يتم تخصيص التكاليف لبند المخزون الفردية على أساس متوسط التكاليف المرجح. يتم تحديد تكاليف شراء المخزون الذي تم شراؤه بعد خصم الحسومات والخصومات. ويعد صافي القيمة القابلة للتحقق هو سعر البيع المقدر في سياق العمل الاعتيادي، ناقصاً التكاليف المقدرة للإنجاز والتكاليف المقدرة اللازمة لإتمام البيع.

الأدوات المالية

الإثبات والقياس الأولي

يتم الإثبات الأولي للذمم المدينة التجارية المُصدرة عند نشوئها. يتم الإثبات الأولي لجميع الموجودات المالية والمطلوبات المالية الأخرى عندما تصبح المجموعة طرفاً في الأحكام التعاقدية للأداة.

يتم القياس الأولي للأصل المالي (ما لم يكن ذمة مدينة دون مكون تمويل مهم) أو للالتزام المالي بالقيمة العادلة زائداً تكاليف المعاملة المنسوبة مباشرة إلى اقتنائه أو إصداره، للبعد غير المدرج بالقيمة العادلة من خلال الربح أو الخسارة. يتم القياس الأولي للذمم المدينة التجارية دون مكون تمويل مهم بسعر المعاملة.

الموجودات المالية

تصنيف الموجودات المالية

يتم عند الإثبات الأولي تصنيف الأصل المالي على أنه مقاس: بالتكلفة المطفأة أو بالقيمة العادلة من خلال الدخل الشامل الآخر أو بالقيمة العادلة من خلال الربح أو الخسارة.

يتم قياس الأصل المالي بالتكلفة المطفأة إذا استوفى الشروط التالية:

- أ- أن يتم الاحتفاظ بالأصل المالي ضمن نموذج الأعمال الذي يهدف إلى الاحتفاظ بالموجودات المالية لتحصيل تدفقات نقدية تعاقدية، و
- ب- تنشأ الشروط التعاقدية للموجودات المالية في تواريخ محددة للتدفقات النقدية التي تمثل فقط مدفوعات لأصل المبلغ والفائدة على أصل المبلغ القائم.

تصنيف الموجودات المالية

يجب قياس الأصل المالي بالقيمة العادلة من خلال الدخل الشامل الآخر إذا استوفى الشرطين التاليين:

- أ- يتم الاحتفاظ بالأصل المالي ضمن نموذج الأعمال الذي يتحقق الهدف منه عن طريق تحصيل تدفقات نقدية تعاقدية وبيع موجودات مالية؛ و
- ب- تنشأ الشروط التعاقدية للموجودات المالية في تواريخ محددة للتدفقات النقدية التي تمثل فقط مدفوعات لأصل المبلغ والفائدة على أصل المبلغ القائم.

يجب قياس الأصل المالي بالقيمة العادلة من خلال الربح أو الخسارة ما لم يتم قياسه بالتكلفة المطفأة أو بالقيمة العادلة من خلال الدخل الشامل الآخر.

التصنيف وفقاً للمعيار الدولي للتقرير المالي ٩ (IFRS)	الموجودات المالية
بالتكلفة المطفأة	نقد وأرصدة لدى البنوك
بالتكلفة المطفأة	ذمم مدينة تجارية
بالتكلفة المطفأة	مستحق من أطراف ذات علاقة
بالتكلفة المطفأة	موجودات غير متداولة أخرى

المصدر: القوائم المالية الموحدة المراجعة للسنة المالية المنتهية في ٣١ ديسمبر ٢٠٢١م

القياس اللاحق

تطبيق السياسة المحاسبية التالية على القياس اللاحق للموجودات المالية:

الجدول (٨٠): السياسة المحاسبية على القياس اللاحق للموجودات المالية

الموجودات المالية بالقيمة العادلة من خلال الربح أو الخسارة	يتم قياس هذه الموجودات لاحقاً بالقيمة العادلة. يتم الاعتراف بصافي الأرباح والخسائر بما في ذلك إيرادات الفوائد وتوزيعات الأرباح ضمن قائمة الربح أو الخسارة الموحدة.
الموجودات المالية بالتكلفة المستنفذة	يتم قياس هذه الموجودات لاحقاً بالتكلفة المستنفذة باستعمال طريقة الفائدة الفعلية. تتخفيض القيمة المستنفذة بخسائر انخفاض القيمة. يتم الاعتراف بإيرادات الفوائد ومكاسب وخسائر الصرف الأجنبي والانخفاض في القيمة في قائمة الدخل. يتم إثبات أي مكسب أو خسارة من إلغاء إثبات الاستثمار في قائمة الربح أو الخسارة الموحدة.
الموجودات المالية من خلال الدخل الشامل الآخر (استثمارات أدوات الدين)	يتم قياسها لاحقاً بالقيمة العادلة، يتم الاعتراف بإيرادات الفوائد المحسوبة باستخدام طريقة الفائدة الفعلية ومكاسب وخسائر صرف العملات الأجنبية والانخفاض في القيمة في الربح أو الخسارة. يتم الاعتراف بالمكاسب والخسائر الصافية الأخرى في الدخل الشامل الآخر عند إلغاء الإثبات فإن الأرباح والخسائر المتراكمة في الدخل الشامل الآخر يُعاد تصنيفها إلى قائمة الربح أو الخسارة الموحدة.
الموجودات المالية من خلال الدخل الشامل الآخر (استثمارات أدوات حقوق ملكية)	يتم قياس هذه الموجودات لاحقاً بالقيمة العادلة. يتم إثبات توزيعات الأرباح كدخل ضمن الربح أو الخسارة. يتم إثبات أي ربح أو خسارة من الغاء أو اثبات الاستثمار في حقوق الملكية ولا يجوز إعادة تصنيفها إلى قائمة الربح أو الخسارة الموحدة.

المصدر: القوائم المالية الموحدة مراجعة للسنة المالية المنتهية في ٣١ ديسمبر ٢٠٢١م

إعادة التصنيف

لا يتم إعادة تصنيف الموجودات المالية لاحقاً لإثباتها الأولي، إلا في الفترة التي تقوم فيها المجموعة بتغيير نموذج أعمالها بهدف إدارة الموجودات المالية.

التوقف عن الإثبات

يتم التوقف عن إثبات الأصل المالي عند:

- انتهاء الحقوق في الحصول على تدفقات نقدية من الأصل، أو
- قيام المجموعة بتحويل حقوق الحصول على التدفقات النقدية من الأصل أو تتحمل التزاماً بالدفع الكامل للتدفقات النقدية التي تم الحصول عليها دون تأخير كبير لطرف آخر بموجب ترتيب «القبض والدفع»، وإما:
- أ- قيام المجموعة بالتحويل الكامل لجميع مخاطر ومنافع الأصل، أو
- ب- عدم قيام المجموعة بالتحويل أو الاحتفاظ الكامل بجميع مخاطر ومنافع الأصل، ولكنها قامت بتحويل السيطرة على الأصل.

الانخفاض في قيمة الموجودات المالية

تستخدم متطلبات الانخفاض في القيمة الواردة في المعيار الدولي للتقرير المالي ٩ (IFRS) معلومات أكثر تطوعية للمستقبل لإثبات الخسائر الائتمانية المتوقعة - «نموذج الخسائر الائتمانية المتوقعة». ويحل محل «نموذج الخسارة المتكيدة» في معيار المحاسبة الدولي ٣٩. الأدوات التي تقع ضمن نطاق المتطلبات الجديدة تشتمل على القروض والموجودات المالية الأخرى ذات نوع الدين المقاسة بالتكلفة المطفأة وبالقيمة العادلة من خلال الدخل الشامل الآخر، وموجودات العقود التي يتم إثباتها وقياسها وفقاً للمعيار الدولي للتقرير المالي ١٥ والتزامات القروض وبعض عقود الضمان المالي (للمصدر) التي لا تُقاس بالقيمة العادلة من خلال الربح أو الخسارة.

إن إثبات الخسائر الائتمانية لم يعد يعتمد على تحديد المجموعة لحدث الخسارة الائتمانية لأول مرة. وبدلاً من ذلك، تأخذ المجموعة بالاعتبار نطاق أوسع من المعلومات عند تقييم المخاطر الائتمانية وقياس الخسائر الائتمانية المتوقعة بما في ذلك الأحداث السابقة والتنبؤات المعقولة والقابلة للدعم التي تؤثر على التحصيل الفعلي للتدفقات النقدية المستقبلية للأداة.

وعند تطبيق منهج النظرة التطوعية للمستقبل، يتم إجراء تمييز بين:

- الأدوات المالية التي لم تتراجع جوهرياً في الجودة الائتمانية منذ الإثبات الأولي لها أو تلك التي لها مخاطر ائتمانية منخفضة («المرحلة ١»).
 - الأدوات المالية التي تراجعت جوهرياً في الجودة الائتمانية منذ الإثبات الأولي لها أو تلك التي مخاطرها الائتمانية غير منخفضة («المرحلة ٢»).
- «المرحلة ٣» ستغطي الموجودات المالية التي لديها دليلاً موضوعياً للانخفاض في القيمة في تاريخ التقرير.

يتم إثبات «الخسائر الائتمانية المتوقعة على مدى ١٢ شهراً» للفئة الأولى بينما يتم إثبات «الخسائر الائتمانية المتوقعة على مدى العمر» في الفئة الثانية. يتم تحديد قياس الخسائر الائتمانية المتوقعة عن طريق تقدير احتمال مرجح للخسائر الائتمانية على مدى العمر المتوقع للأداة المالية.

عرض الانخفاض في القيمة

يتم خصم مخصصات الخسارة للأصل المالي المقاس بالتكلفة المطفأة من القيمة الدفترية الإجمالية للموجودات.

يتم عرض خسائر الانخفاض في القيمة المتعلقة بالمستحقات من العملاء بشكل منفصل في قائمة الربح أو الخسارة والدخل الشامل الآخر الموحدة.

تقييم الخسائر الائتمانية المتوقعة للذمم المدينة التجارية والأخرى

تطبق المجموعة المنهج المبسط الوارد في المعيار الدولي للتقرير المالي ٩ بغرض قياس الخسائر الائتمانية المتوقعة والذي يستخدم مخصص الخسائر الائتمانية المتوقعة على مدى العمر.

تستند معدلات الخسائر المتوقعة إلى معلومات سداد الذمم المدينة وذلك على مدى ١٢ شهراً قبل كل فترة تقرير وما يقابلها من خسائر ائتمانية تاريخية تم التعرض لها خلال هذه الفترة. تُعدل معدلات الخسائر التاريخية لتعكس المعلومات الحالية والمستقبلية المتعلقة بعوامل الاقتصاد الكلي التي تؤثر على قدرة العملاء لتسوية الذمم المدينة. حددت المجموعة الناتج المحلي الإجمالي للمملكة العربية السعودية ومعدل التضخم والإنفاق الحكومي السعودي (الدولة التي تقدم خدماتها فيها) لتكون أكثر العوامل ملائمة، وبالتالي تُعدل معدلات الخسائر التاريخية استناداً إلى التغيرات المتوقعة في هذه العوامل.

يُقسّم منهج الخسارة المتوقعة نموذج إجمالي مبلغ الخسارة إلى الأجزاء التالية: احتمالية التعثر في السداد، والخسارة بافتراض التعثر في السداد، وتداعيات التعثر في السداد. وقد تم شرحها باختصار كما يلي:

الخسارة بافتراض التعثر في السداد: تمثل تقدير الخسارة الناتجة عن التعثر في السداد. وهي تستند إلى الفرق بين التدفقات النقدية التعاقدية المستحقة وتلك التي يتوقع المقرض تحصيلها بما في ذلك من أي ضمان. ويتم عادةً التعبير عنها كنسبة مئوية من تداعيات التعثر في السداد.

احتمالية التعثر في السداد: تمثل احتمالية التعثر في السداد على مدى أفق زمني محدد.

تداعيات التعثر في السداد: تمثل تقدير للتعرض في تاريخ تعثر مستقبلي في السداد، بالأخذ بالاعتبار التغيرات المتوقعة في التعرض بعد تاريخ التقرير، بما في ذلك سداد أصل المبلغ والفائدة وعمليات السحب المتوقعة المتعلقة بالتسهيلات الملزمة.

تستخدم المجموعة نموذج احتمالية التعثر في السداد في مرحلة زمنية معينة لقياس الانخفاض في قيمة الموجودات المالية. تتضمن نماذج احتمالية التعثر في السداد في مرحلة زمنية معينة معلومات من دورة الائتمان الحالية وتقييم المخاطر في مرحلة زمنية معينة. إن الهيكل لأجل الخاص باحتمالية التعثر في السداد في مرحلة زمنية معينة يمكن استخدامها لقياس التدهور الائتماني والبدء في احتمالية التعثر في السداد عند القيام بعمليات احتساب المخصص. كذلك، عند احتساب الخسائر الائتمانية المتوقعة على مدى العمر، وبعد تحويل المدخلات بشكل صحيح، يمكن التنبؤ بالتدفقات النقدية والقيمة الدفترية الإجمالية، ومخصص الخسارة، والتكلفة المطفأة للأداة المالية ومن ثم احتسابها.

سيناريوهات المتوسط المرجح للاقتصاد الكلي

تقوم المجموعة بإدراج عامل الاقتصاد الكلي من الناتج المحلي الإجمالي لوضع سيناريوهات متعددة بغرض تحقق نتائج أكثر احتمالية باستخدام السيناريوهات الأفضل والأموأ. إن التحليل الذي يستند إلى السيناريو يتضمن معلومات مستقبلية ضمن تقدير الانخفاض في القيمة باستخدام سيناريوهات متعددة للاقتصاد الكلي المستقبلي. ويعكس تقدير الخسائر الائتمانية المتوقعة قيمة غير متحيزة ومرجحة الاحتمال يتم تحديدها من خلال تقييم مجموعة من النتائج المحتملة.

وبعد أن يتم تعديل مدخلات النموذج لسيناريوهات الاقتصاد الكلي المذكورة أعلاه، يتم احتساب احتمالية التعثر في السداد لكل سيناريو وعندئذ يتم احتساب المتوسط المرجح لاحتمالية التعثر في السداد الذي يستند إلى احتمالية السيناريوهات. وفي الخطوة الأخيرة، يتم تحديد المتوسط المرجح للخسائر الائتمانية المتوقعة على مدى العمر والذي يستند إلى احتمالية السيناريوهات.

تعريف التعثر في السداد

في السياق السابق، تعتبر المجموعة أن التعثر في السداد يحدث عندما:

- يكون هناك احتمال بعدم قيام العميل بسداد التزاماته الائتمانية للمجموعة بالكامل دون قيام المجموعة باللجوء إلى الإجراءات مثل تحصيل الضمان (إذا كانت المجموعة تحتفظ به)، أو
- عندما يكون العميل متأخر السداد لأكثر من ٣٦٠ يوماً في أي التزام ائتماني هام للمجموعة. ونظراً لأن قطاع الصناعة عادة ما يقترح أن تلك الفترة تمثل بعدالة سيناريو التعثر في السداد للمجموعة، فإن ذلك يدحض افتراض الـ ٩٠ يوماً المذكور في المعيار الدولي للتقرير المالي ٩.

يتم تخفيض القيمة الدفترية للأصل باستخدام النموذج أعلاه وإثبات الخسارة في قائمة الدخل الشامل الموحدة. يتم شطب الذمم المدينة مع المخصص المرتبط بها عندما لا يكون هناك احتمال حقيقي باستردادها مستقبلاً وتم تحقق كافة الضمانات أو تم تحويلها إلى المجموعة. في حال زيادة أو نقصان مبلغ خسائر الانخفاض في القيمة المقدر في السنة اللاحقة بسبب أحداث وقعت بعد إثبات الانخفاض في القيمة، يتم زيادة أو تخفيض خسائر الانخفاض في القيمة المثبتة سابقاً. في حال استرداد المبلغ المشطوب لاحقاً، يتم إثبات مبلغ الاسترداد تحت بند الإيرادات الأخرى في قائمة الربح أو الخسارة الموحدة.

المخصص المحدد

يتم إثبات مخصص محدد لكل عميل على حدة في تاريخ كل تقرير. تقوم المجموعة بإثبات مخصص محدد مقابل الذمم المدينة من بعض العملاء. ويتم عكس المخصصات فقط عندما يتم استرداد المبالغ القائمة من العملاء.

الشطب

يتم شطب إجمالي القيمة الدفترية للموجودات المالية (سواء جزئياً أو كلياً) إلى المدى الذي لا يكون عنده توقع واقعي بالاسترداد. وهذا هو الحال بصفة عامة عندما تقرر المجموعة أن المدين ليس لديه موجودات أو مصادر دخل يمكن أن تولد تدفقات نقدية كافية لسداد المبالغ التي تتعرض للشطب.

يتم الإثبات الأولي لجميع المطلوبات المالية بالقيمة العادلة وفي حالة القروض والسلف، مخصصاً منها تكاليف المعاملات المباشرة.

تشتمل المطلوبات المالية الخاصة بالمجموعة بشكل رئيسي على الذمم الدائنة التجارية والمصرفيات المستحقة والمطلوبات المتداولة الأخرى وتسهيلات تمويل إسلامي والمستحق لأطراف ذات علاقة.

بعد الإثبات الأولي، يتم لاحقاً قياس القروض والسلف بالتكلفة المطفأة باستخدام طريقة معدل الفائدة الفعلي.

التصنيف وفقاً للمعيار الدولي للتقرير المالي ٩	المطلوبات المالية
بالتكلفة المطفأة	ذمم دائنة تجارية
بالتكلفة المطفأة	مصرفيات مستحقة ومطلوبات متداولة أخرى
بالتكلفة المطفأة	تسهيلات تمويل إسلامي
بالتكلفة المطفأة	مستحق لأطراف ذات علاقة

المصدر: القوائم المالية الموحدة المراجعة للسنة المالية المنتهية في ٣١ ديسمبر ٢٠٢١م

التوقف عن الإثبات

تتوقف المجموعة عن إثبات المطلوبات المالية عندما يتم سداد المطلوبات التعاقدية أو إلغائها أو انتهائها.

عمليات تعديل الموجودات المالية والمطلوبات المالية

الموجودات المالية

إذا تم تعديل شروط الأصل المالي، تجري المجموعة تقييماً فيما إذا كانت التدفقات النقدية للأصل المعدل مختلفة بشكل جوهري. وإذا كانت التدفقات النقدية مختلفة بشكل جوهري، عندئذٍ فإن الحقوق التعاقدية للتدفقات النقدية من الموجودات المالية الأصلية يتم اعتبارها على أنها منقضية. وفي هذه الحالة، يتم التوقف عن إثبات الموجودات المالية الأصلية وإثبات موجودات مالية جديدة بالقيمة العادلة.

إذا كانت التدفقات النقدية للموجودات المعدلة المقيدة بالتكلفة المطفأة غير مختلفة بشكل جوهري، عندئذٍ فإن التعديل لا يؤدي إلى التوقف عن إثبات الموجودات المالية. وفي هذه الحالة، تقوم المجموعة بإعادة احتساب القيمة الدفترية الإجمالية للأصل المالي وإثبات المبلغ الناتج عن تعديل القيمة الدفترية الإجمالية كتعديل ربح أو خسارة ضمن قائمة الربح أو الخسارة الموحدة.

المطلوبات المالية

تتوقف المجموعة عن إثبات المطلوبات المالية عندما يتم تعديل شروطها وعندما تكون التدفقات النقدية للمطلوبات المعدلة مختلفة بشكل جوهري. وفي هذه الحالة، يتم إثبات مطلوبات مالية جديدة استناداً إلى الشروط المعدلة بالقيمة العادلة. إن الفرق بين القيمة الدفترية للمطلوبات المالية التي يتم تمييزها والمطلوبات المالية الجديدة بالشروط المعدلة يتم إثباته في قائمة الربح أو الخسارة الموحدة.

مقاصة الأدوات المالية

يتم إجراء مقاصة بين مبالغ الموجودات المالية والمطلوبات المالية ويُعرض المبلغ الصافي في قائمة المركز المالي الموحدة عند وجود حق قانوني ملزم بإجراء مقاصة للمبالغ المدرجة وعند وجود النية للتسوية على أساس الصافي وذلك لبيع الموجودات وتسوية المطلوبات في آن واحد .

يتم عرض الموجودات غير المتداولة المصنفة كمحتفظ بها بغرض البيع بصورة منفصلة وتقاس بقيمتها الدفترية قبل تصنيفها كمحتفظ بها بغرض البيع وقيمتها العادلة ناقصاً تكاليف البيع، أيهما أقل. ومع ذلك، يتم الاستمرار في قياس بعض الموجودات المحتفظ بها بغرض البيع وفقاً للسياسة المحاسبية الملائمة للمجموعة لهذه الموجودات. وبمجرد تصنيفها كمحتفظ بها بغرض البيع، لا تخضع الموجودات للاستهلاك أو الإطفاء .

تم عرض أي ربح أو خسارة ناتجة عن بيع عملية غير مستمرة أو إعادة قياسها بالقيمة العادلة ناقصاً تكاليف البيع، كجزء من البند الرئيسي الواحد والربح أو الخسارة من العمليات غير المستمرة.

نقد وما في حكمه

لأغراض عرض قائمة التدفقات النقدية الموحدة، يتضمن النقد وما في حكمه على النقد في الصندوق والأرصدة لدى البنوك والودائع قصيرة الأجل والودائع المحتفظ بها تحت الطلب، والاستثمارات الأخرى قصيرة الأجل ذات السيولة العالية التي تبلغ فترات استحقاقها الأصلية ثلاثة أشهر أو أقل والتي تكون جاهزة للتحويل إلى مبالغ نقدية معلومة والتي لا تتعرض لمخاطر جوهرية من جراء التغير في القيمة.

قياس القيمة العادلة

القيمة العادلة هي السعر الذي قد يتم استلامه مقابل بيع أصل أو لتحويل التزام في معاملة منظمة بين مشتري السوق في تاريخ القياس. ويعتمد قياس القيمة العادلة على افتراض أن معاملة بيع الأصل أو تحويل الالتزام يمكن أن يحدث في إحدى الحالتين:

- في السوق الرئيسي للأصل أو الالتزام.
 - في حالة غياب السوق الرئيسي، في أكثر الأسواق ملائمة للأصل أو الالتزام.
- تستخدم المجموعة أساليب تقييم مناسبة مع الظروف المُحيطة والتي تُتاح لها بيانات كافية لقياس القيمة العادلة، بحيث تزيد -إلى أكبر حدٍّ ممكن- من استخدام المُدخلات الملائمة التي يمكن رصدها وأن تقلل -إلى أكبر حدٍّ ممكن- من استخدام المُدخلات التي لا يمكن رصدها.
- إنَّ قياس القيمة العادلة لأصل غير مالي يأخذ بالحسبان قدرة المشارك في السوق على توليد منافع اقتصادية من خلال استعمال الأصل في أقصى وأفضل استخدام له أو عبر بيعه لمشاركٍ آخر في السوق، والذي قد يستعمل الأصل في أقصى وأفضل استخدام له.
- إنَّ جميع الأصول والالتزامات التي تُقاس قيمها العادلة أو يُفصح عنها في القوائم المالية مُصنَّفة ضمن التسلسل الهرمي للقيمة العادلة. ويوصف ذلك، كما يلي، بناءً على أدنى مستوى مُدخل يُعدُّ مهماً بالنسبة لمجمل القياس:

- المستوى ١: أسعار مدرجة (غير معدلة) في أسواق نشطة لموجودات أو مطلوبات مماثلة يمكن الحصول عليها في تاريخ القياس.
- المستوى ٢: مدخلات عدا الأسعار المدرجة التي تم إدراجها في المستوى ١ وهي قابلة للملاحظة للموجودات أو المطلوبات بصورة مباشرة (مثل الأسعار) أو بصورة غير مباشرة (مشتقة من الأسعار).
- المستوى ٣: مدخلات لموجودات أو مطلوبات لا تستند إلى معلومات السوق القابلة للملاحظة (مدخلات غير قابلة للملاحظة).

بالنسبة للأصول والالتزامات التي يتم قياسها في القوائم المالية بالقيمة العادلة على أساس متكرر، فإنَّ المجموعة تحدّد ما إذا حصلت تحويلات بين مستويات التسلسل الهرمي عبر إعادة تقييم التصنيف (بناءً على أدنى مستوى مُدخل يُعدُّ مهماً بالنسبة لمجمل القياس) عند نهاية كلِّ فترة تقرير.

احتياطي نظامي

إن الاحتياطي النظامي يستند إلى المتطلبات النظامية ووفقاً لأحكام نظام الشركات في المملكة العربية السعودية، فإنه يجب على المجموعة تجنب ١٠٪ من صافي الدخل السنوي إلى احتياطي نظامي إلى أن يعادل هذا الاحتياطي ٢٠٪ من رأس مال المجموعة. هذا الاحتياطي غير متاح للتوزيع.

توزيعات الأرباح لمساهمي المجموعة

يتم الاعتراف بتوزيع الأرباح على مساهمي المجموعة كالتزام في القوائم المالية الموحدة للمجموعة في السنة التي يتم فيها اعتماد توزيعات الأرباح من قبل مساهمي المجموعة.

منافع موظفين

منافع موظفين قصيرة الأجل

يتم احتساب منافع الموظفين قصيرة الأجل كمصروفات عند تقديم الخدمة ذات الصلة. يتم إثبات الالتزام المتعلق بالمبلغ المتوقع دفعه عندما يكون على المجموعة التزام قانوني أو ضمني حالي لدفع مقابل الخدمات السابقة التي قدمها الموظف ويمكن تقدير الالتزام بصورة موثوقة. تستحق منافع الموظفين لكافة الموظفين العاملين بموجب أحكام وشروط نظام العمل المطبقة على المجموعة وذلك عند إنهاء عقود عملهم.

خطة المساهمة المحددة

تُعد منافع التقاعد التي تقدمها المؤسسة العامة للتأمينات الاجتماعية خطة مساهمة محددة. ليس على المجموعة أي التزام بخلاف المساهمة المستحقة للمؤسسة العامة للتأمينات الاجتماعية. تقوم المجموعة بإثبات المساهمة المستحقة للمؤسسة العامة للتأمينات الاجتماعية كمصروف عند استحقاقها.

خطط المنافع المحددة (مكافأة نهاية الخدمة للموظفين)

تطبق المجموعة خطط منافع محددة بموجب نظام العمل السعودي المعمول به استناداً إلى فترات خدمة الموظفين المتراكمة كما في تاريخ قائمة المركز المالي.

يتم تحديد تكلفة المنافع المقدمة بموجب خطة المنافع المحددة باستخدام طريقة وحدة الائتمان المخططة لكل خطة. وسابقاً كان يتم احتساب التزام «مكافأة نهاية الخدمة للموظفين» على أساس القيمة الحالية للمزايا المقررة التي يستحقها الموظف في حالة تركه العمل في تاريخ التقرير.

إن عمليات إعادة القياس، والتي تتكون من الأرباح والخسائر الاكتوارية وتأثير الحد الأقصى للأصل (مع استبعاد المبالغ المدرجة بصافي الفائدة على صافي التزام المنفعة المحددة) والعائد على موجودات الخطة (باستثناء المبالغ المدرجة بصافي الفائدة على صافي التزام المنفعة المحددة)، يتم إدراجها مباشرة في قائمة المركز المالي الموحدة مع إدراج المبالغ المدينة أو الدائنة المقابلة في الأرباح المبقاة من خلال الدخل الشامل الآخر في الفترة التي تنشأ فيها. لا يتم إعادة تصنيف عمليات إعادة القياس إلى الربح أو الخسارة في فترات لاحقة.

يتم إدراج تكاليف الخدمة السابقة في قائمة الربح أو الخسارة في التاريخ الأسبق لـ:

- تاريخ تعديل الخطة أو تقليصها؛ و
- التاريخ الذي تقوم فيه المجموعة بإثبات تكاليف إعادة الهيكلة ذات العلاقة.
- يتم احتساب صافي الفائدة بتطبيق معدل الخصم على صافي التزام أو أصل المنفعة المحددة.
- تقوم المجموعة بإثبات التغيرات التالية ضمن صافي التزام المنفعة المحددة في قائمة الربح أو الخسارة الموحدة:
- تكلفة الخدمات التي تتكون من تكلفة الخدمة الحالية، وتكلفة الخدمة السابقة، والأرباح والخسائر من عمليات التقليص والتسويات غير الروتينية؛ و
- إيرادات أو مصروفات صافي الفائدة.

الزكاة وضريبة الدخل

الزكاة

يتم احتساب الزكاة وفقاً للوائح هيئة الزكاة والضريبة والجمارك في المملكة على حصص المساهمين السعوديين وعلى أساس مبدأ الاستحقاق ويتم قيد مصروف الزكاة في قائمة الربح أو الخسارة الموحدة. يتم تعديل الفروقات، إن وجدت، الناتجة عن الإقرارات النهائية في سنة الانتهاء منها.

ضريبة الدخل

يتم احتساب ضريبة الدخل بالمعدلات المحددة على الحصص المعدلة من دخل المساهمين الأجانب المحددة وفقاً للوائح السعودية المعمول بها في المملكة. وتندرج ضمن قائمة الربح أو الخسارة والدخل الشامل الآخر الموحدة.

بالنسبة للشركات التابعة التي تم تأسيسها وتشغيلها خارج المملكة، يتم احتساب مخصص الضريبة وفقاً للوائح الضريبية لبلدانها عندما تكون جوهرية.

الضريبة المؤجلة

تسجل الضريبة المؤجلة حال وجودها للاختلافات المؤقتة بين القيمة الدفترية للموجودات والمطلوبات في القوائم المالية الموحدة والأساس الضريبي المستخدم في احتساب الربح الخاضع للضريبة. يتم تسجيل مطلوبات الضريبة المؤجلة لجميع الاختلافات المؤقتة الخاضعة للضريبة. يتم تسجيل الموجودات الضريبية المؤجلة للاختلافات المؤقتة القابلة للخصم للحد المحتمل الذي تكون فيه الأرباح الخاضعة للضريبة متوفرة مقابل استخدام الاختلافات المؤقتة القابلة للخصم، وتتم مراجعة القيمة الدفترية للموجودات الضريبية المؤجلة بنهاية كل فترة مالية ويتم تخفيضها إلى الحد الذي يكون فيه من غير المحتمل وجود أرباح كافية خاضعة للضريبة للسماح باسترداد كل الموجودات أو جزء منها.

تقاس المطلوبات والموجودات المؤجلة بأسعار الضريبة المتوقع تطبيقها في الفترة التي يتم فيها سداد المطلوبات أو تسجيل الموجودات، وفقاً لأسعار الضريبة (والأنظمة الضريبية) التي تم تفعيلها أو تفعيلها بشكل جوهري حتى نهاية الفترة المالية.

تعتبر المجموعة أن كل من ضريبة الدخل الحالية والمؤجلة للشركات التابعة الأجنبية غير جوهريّة.

عقود الإيجار

تجري المجموعة في بداية العقد تقييماً لتحديد ما إذا كان العقد هو عقد إيجار أو ينطوي على عقد إيجار. أي إذا كان العقد ينقل حق السيطرة على استخدام أصل محدد لفترة من الزمن بمقابل.

وتطبق المجموعة نهج الاعتراف والقياس الواحد على جميع عقود الإيجار، باستثناء عقود الإيجار قصيرة الأجل وعقود إيجار الموجودات منخفضة القيمة. قامت المجموعة بإثبات التزامات عقود الإيجار لإجراء دفعات الإيجار وموجودات حق الاستخدام التي تمثل الحق في استخدام الموجودات محل العقد.

1- موجودات حق الاستخدام

تقوم المجموعة في تاريخ بداية عقد الإيجار بإثبات موجودات حق الاستخدام والتزامات عقود الإيجار. يتم القياس الأولي لموجودات حق الاستخدام بالتكلفة، والتي تتكون من المبلغ الأولي للالتزامات عقود الإيجار المعدل بأي دفعات إيجار تم تقديمها في أو قبل تاريخ بداية عقد الإيجار، زائداً أي تكاليف مباشرة مبدئية متكبدة وتكاليف التفكيك والإزالة المقدرة للأصل محل العقد أو لاستعادة الأصل محل العقد أو الموقع الذي توجد فيه، ناقصاً أي حوافز إيجار مستلمة.

يتم لاحقاً استهلاك موجودات حق الاستخدام باستخدام طريقة القسط الثابت من تاريخ بداية عقد الإيجار حتى أقرب نهاية عمر إنتاجي لموجودات حق الاستخدام أو نهاية فترة عقد الإيجار. يتم تحديد الأعمار الإنتاجية المقدرة لموجودات حق الاستخدام على نفس أساس الممتلكات والمعدات. بالإضافة إلى ذلك، يتم تخفيض موجودات حق الاستخدام بشكل دوري من خسائر الانخفاض في القيمة، إن وجدت، ويتم تعديلها لبعض عمليات إعادة قياس التزامات عقود الإيجار.

2- التزامات عقود الإيجار

يتم قياس التزام عقد الإيجار مبدئياً بالقيمة الحالية لمدفوعات عقد الإيجار والتي لم يتم دفعها في تاريخ بداية العقد، ويتم خصمه باستخدام معدل الفائدة المدرج في عقد الإيجار، أو إذا كان هذا المعدل لا يمكن تحديده بسهولة.

تتكون دفعات الإيجار المدرجة عند قياس التزامات عقود الإيجار من التالي:

- دفعات ثابتة، بما في ذلك الدفعات الثابتة في جوهرها؛
- دفعات الإيجار المتغيرة التي تعتمد على مؤشر أو معدل، تقاس مبدئياً باستخدام المؤشر أو المعدل في تاريخ بداية عقد الإيجار؛
- مبالغ متوقع دفعها بموجب ضمان القيمة المتبقية؛ و
- سعر الممارسة بموجب خيار الشراء الذي تضمن المجموعة ممارسته بصورة معقولة، ومدفوعات عقد الإيجار ضمن فترة التجديد الاختيارية إذا كانت المجموعة تضمن ممارسة خيار التمديد بصورة معقولة، وغرامات الإنهاء المبكر لعقد الإيجار ما لم تضمن المجموعة بصورة معقولة عدم إنهاء بشكل مبكر.

يتم قياس التزامات عقود الإيجار بالتكلفة المطفأة باستخدام طريقة الفائدة الفعلية. وتتم إعادة قياسها عندما يكون هناك تغييراً في دفعات الإيجار المستقبلية الناشئة عن تغيير في المؤشر أو المعدل، أو إذا كان هناك تغييراً في تقدير المجموعة للمبلغ المتوقع دفعه بموجب ضمان القيمة المتبقية، أو إذا قامت المجموعة بتغيير تقييمها حول ما إذا كان سيتم ممارسة خيار الشراء أو التمديد أو الإنهاء.

عندما يعاد قياس التزام عقد الإيجار بهذه الطريقة، يتم إجراء تعديل مقابل على القيمة الدفترية لموجودات حق الاستخدام، أو يتم تسجيله في الربح أو الخسارة إذا تم تخفيض القيمة الدفترية لموجودات حق الاستخدام إلى الصفر.

قامت المجموعة بعرض موجودات حق الاستخدام بشكل منفصل والتزام عقد الإيجار في قائمة المركز المالي.

عقود الإيجار قصيرة الأجل وعقود إيجار الموجودات منخفضة القيمة

اختارت المجموعة عدم إثبات موجودات حق الاستخدام والتزامات عقود الإيجار بالنسبة لعقود الإيجار قصيرة الأجل التي لها فترة إيجار تبلغ ١٢ شهراً أو أقل وعقود إيجار الموجودات منخفضة القيمة. تقوم المجموعة بإثبات دفعات الإيجار المرتبطة بعقود الإيجار كمصروف على أساس القسط الثابت بناءً على مدة عقد الإيجار.

مخصصات

يتم الاعتراف بالمخصصات عندما يكون على المجموعة مطلوبات ناشئة (قانونية أو ضمنية) عن أحداث سابقة وإن تسديد المطلوبات محتمل ويمكن قياس قيمتها بشكل يعتمد عليه. ولا يتم الاعتراف بالمخصصات عن خسائر التشغيل المستقبلية.

وعندما يكون هناك عدد من المطلوبات المماثلة، يتم تحديد احتمالية أن يكون التدفق الخارجي مطلوباً في التسوية من خلال النظر في تصنيف المطلوبات ككل. ويتم الاعتراف بالمخصص حتى إذا كان هناك احتمال ضئيل لحدوث تدفقات خارجة عن أي بند مدرج في نفس صنف المطلوبات.

يتم قياس المخصصات بالقيمة الحالية لأفضل تقدير للإدارة، وذلك للنفقات المطلوب تسويتها للالتزام الحالي في نهاية فترة التقرير. إن معدل الخصم المستخدم لتحديد القيمة الحالية هو معدل ما قبل الزكاة والذي يعكس تقييمات السوق الحالية للقيمة الزمنية للنقود والمخاطر المتعلقة بالالتزام. يتم إدراج الزيادة في المخصص نتيجة لمرور الوقت كمصروفات فوائد.

الاعتراف بالإيرادات

قامت المجموعة بتطبيق المعيار الدولي للتقرير المالي ١٥: «الإيراد من العقود مع العملاء» الذي كان سارياً من ١ يناير ٢٠١٨م.

يتم قياس الإيرادات استناداً على العوض المحدد في العقد مع العميل، والذي يتضمن إيرادات غير مفوترة (موجودات عقود) وتستثنى المبالغ المحصلة نيابة عن الأطراف الأخرى. تقوم المجموعة بإثبات الإيرادات عندما تقوم بتحويل السيطرة على المنتجات أو الخدمات للعميل.

تقوم المجموعة بتقييم الخدمات التي تم التعهد بها في العقد مع العميل وتحدد كالتزام أداء في حالة ما إذا كانت تلك الخدمات:

أ- خدمة مختلفة

ب- عبارة عن سلسلة من خدمات مختلفة متماثلة إلى حد كبير وذات نمط متماثل من النقل إلى العميل (أي أن كل خدمة مختلفة تكون مستوفاة على مدار الوقت ويتم استخدام نفس الطريقة لقياس مدى التقدم).

تثبتت المجموعة الإيرادات من العقود مع العملاء على أساس نموذج من خمس خطوات كما هو محدد في المعيار الدولي للتقرير المالي ١٥:

الخطوة ١: تحديد العقد (العقود) مع العميل: يُعرّف العقد بأنه اتفاق بين طرفين أو أكثر ينشئ حقوقاً والتزامات قابلة للتنفيذ ويحدد المعايير التي يجب الوفاء بها لكل عقد.

الخطوة ٢: تحديد التزامات الأداء في العقد: التزام الأداء هو وعد في عقد مع عميل لنقل سلعة أو خدمة إلى العميل.

الخطوة ٣: تحديد سعر المعاملة: سعر المعاملة هو مبلغ العوض الذي تتوقع المجموعة الحصول عليه في نظير نقل السلع أو الخدمات التي وُعد بها العميل، باستثناء المبالغ المحصلة نيابة عن أطراف أخرى.

الخطوة ٤: توزيع سعر المعاملة على التزامات الأداء في العقد: بالنسبة للعقد الذي يتضمن أكثر من التزام أداء، ستقوم المجموعة بتوزيع سعر المعاملة على كل التزام أداء بمبلغ يحدد مبلغ العوض الذي تتوقع المجموعة الحصول عليه مقابل الوفاء بكل التزام من التزامات الأداء.

الخطوة ٥: تحقق الإيرادات عندما (أو كلما) أوفت المنشأة بالتزام الأداء.

تفي المجموعة بالتزام الأداء وتثبت الإيرادات على مدى زمني، إذا تم استيفاء أحد المعايير التالية:

أ- أداء المجموعة لا ينشئ أي أصل له استخدام بديل للمجموعة وللمجموعة حق واجب النفاذ في دفعة مقابل الأداء المكتمل حتى تاريخه.

ب- قيام المجموعة بإنشاء أو تحسين أصل يتحكم فيه العميل عند إنشاء الأصل أو تحسينه.

ج- العميل يتلقى المنافع التي يقدمها أداء المجموعة ويستهلكها في الوقت نفسه حالما قامت المجموعة بالأداء.

بالنسبة لالتزامات الأداء، في حالة الوفاء بأحد الشروط المذكورة أعلاه، يتم تحقق الإيرادات على مدى زمني الذي يمثل الزمن الذي يتم فيه الوفاء بالتزام الأداء.

عندما تستوفي المجموعة التزاماً بالأداء من خلال تقديم الخدمات التي وعد بها فإنها تنشئ أصلاً ميني على العقد على مبلغ العوض الذي تم الحصول عليها من الأداء. عندما يتجاوز مبلغ العوض المستلم من العميل مبلغ الإيرادات المحققة ينتج عن ذلك دفعات مقدمة من العميل (التزام عقد).

تثبت الإيرادات بالقدر الذي يوجد فيه احتمال بتدفق منافع اقتصادية للمجموعة وإمكانية قياس الإيرادات والتكاليف بشكل موثوق حيثما كان ذلك مناسباً.

إن تطبيق المعيار الدولي للتقرير المالي ١٥ تطلب من الإدارة استخدام الأحكام التالية:

استيفاء التزامات الأداء

يجب على المجموعة إجراء تقييم لكل كل عقودها مع العملاء لتحديد ما إذا كان يتم الوفاء بالتزامات الأداء على مدى زمني أو عند نقطة من الزمن من أجل تحديد الطريقة المناسبة لإثبات الإيرادات. قدرت المجموعة أنه وبناء على الاتفاقية المبرمة مع العملاء فإن المجموعة لا تنشئ أصلاً له استخدام بديل للمجموعة وعادة ما يكون لديها حق واجب النفاذ في دفعة مقابل الأداء المكتمل حتى تاريخه. وفي هذه الظروف تقوم المجموعة بإثبات الإيرادات على مدى زمني. وإذا لم يكن ذلك هو الحال، فيتم إثبات الإيرادات عند نقطة من الزمن. بالنسبة لبيع البضاعة، تُثبت الإيرادات عادةً عند نقطة من الزمن.

تحديد أسعار المعاملة

يجب على المجموعة تحديد سعر المعاملة المتعلق في اتفاقياتها مع العملاء. وعند استخدام هذا الحكم، تقوم المجموعة بتقدير تأثير أي عوض متغير في العقد بسبب الخصم أو الغرامات أو وجود أي مكون تمويل هام في العقد أو أي عوض غير نقدي في العقد.

تحويل السيطرة في العقود مع العملاء

في حالة ما إذا قامت المجموعة بتحديد استيفاء التزامات الأداء عند نقطة من الزمن، تُثبت الإيرادات عندما تكون السيطرة على الموجودات موضوع العقد تم تحويلها إلى العميل.

بالإضافة لذلك، فإن تطبيق المعيار الدولي للتقرير المالي ١٥ أدى إلى عملية التقدير التالية:

توزيع سعر المعاملة للالتزام الأداء في العقود مع العملاء

اختارت المجموعة تطبيق طريقة المدخلات في توزيع سعر المعاملة على التزامات الأداء بحيث يتم الاعتراف بالإيرادات على مدى زمني. تعتبر المجموعة أن استخدام طريقة المدخلات، والتي تتطلب إثبات الإيرادات بناءً على جهود المجموعة في الوفاء بالتزام الأداء، توفر أفضل مرجع للإيرادات المحققة فعلياً. وعند تطبيق طريقة المدخلات، تقدر المجموعة الجهود أو المدخلات لاستيفاء التزام الأداء. بالإضافة لتكلفة استيفاء الالتزام التعاقدية مع العملاء، فإن هذه التقديرات تشتمل بشكل عام على الوقت المنصرف لعقود الخدمات.

أمور أخرى ينبغي أخذها بالاعتبار

العوض المتغير

إذا كان العوض المُتَّهَد به في عقد ما يتضمن مبلغاً متغيراً، حينئذٍ يجب على المجموعة تقدير مبلغ العوض الذي يكون لها حق فيه مقابل تحويل البضائع أو الخدمات المُتَّهَد بها إلى العميل. تقدر المجموعة سعر المعاملة على العقود ذات العوض المتغير باستخدام القيمة المتوقعة أو طريقة المبلغ الكثر احتمالاً. تطبيق الطريقة باتساق خلال العقد ولأنواع مماثلة من العقود.

مكون التمويل المهم

يجب على المجموعة تعديل مبلغ العوض المُتَّهَد به مقابل القيمة الزمنية للنقود إذا كان العقد يتضمن مكون تمويل مهم.

مصادر الإيرادات

تحصل المجموعة على إيرادات من المصادر التالية:

مصادر الإيرادات	إثبات الإيرادات
بيع البضائع	عند نقطة من الزمن
إيرادات العقود	خلال فترة من الزمن

المصدر: القوائم المالية الموحدة المراجعة للسنة المالية المنتهية في ٣١ ديسمبر ٢٠٢١م

إيرادات من بيع البضائع

تقاس الإيرادات بناءً على اعتبارات محددة في العقود مع العملاء وتستبعد المبالغ المحصلة نيابة عن أطراف ثالثة. تعترف المجموعة بالإيرادات عند نقل سيطرة المنتج إلى العميل، وذلك عند التسليم للعميل.

إذا كان الاعتبار الموعود في العقد يتضمن مبلغاً متغيراً، تقدر المجموعة ما يحق لها من الأتعاب مقابل نقل البضائع أو الخدمات الموعودة إلى العميل.

إيرادات العقود

يتم الاعتراف بالإيرادات من العقود بمرور الوقت. يتم قياس وإثبات الإيراد على أساس طريقة نسبة الإنجاز والتي تحتسب من خلال مقارنة التكلفة بالنسبة المئوية الفعلية المتكبدة حتى تاريخه إلى التكلفة الإجمالية المقدرة لكل عقد.

تتم مراجعة تقديرات الإيرادات أو التكاليف أو مدى التقدم نحو الإكمال إذا تغيرت الظروف. تنعكس أي زيادة أو نقصان في الإيرادات أو التكاليف المقدرة في الربح أو الخسارة في الفترة التي تصبح فيها الظروف التي أدت إلى المراجعة معروفة للإدارة.

يتم تضمين التكاليف والأرباح المقدرة التي تزيد عن الفواتير على العقود غير المكتملة في الموجودات المتداولة كأصول العقد والفواتير الزائدة عن التكاليف المتكبدة والأرباح المقدرة، إن وجدت، مدرجة في المطلوبات المتداولة كالتزامات عقد.

تكاليف العقود

يتم الاعتراف بالتكاليف الإضافية للحصول على عقد كمصروف ما لم يكن لدى المجموعة توقع معقول لاسترداد هذه التكاليف من عملائها وحيث يتم تحميل هذه التكاليف بشكل صريح على العملاء. تستهلك المجموعة هذه التكاليف على أساس منتظم، بما يتوافق مع نقل البضائع أو الخدمات إلى العميل.

تكلفة المبيعات

يتم تصنيف تكاليف الإنتاج ومصروفات التصنيع المباشرة على أنها تكلفة المبيعات. ويشمل ذلك المواد الخام والعمالة المباشرة والاستهلاك وغيرها من التكاليف العامة غير المباشرة ذات العلاقة. ويشمل هذا أيضاً الحصة من التكاليف العامة المشتركة ذات العلاقة.

مصروفات بيع وتوزيع

تتضمن أي تكاليف تم تكبدها لتنفيذ أو لتسهيل جميع عمليات البيع في المجموعة. وتتضمن هذه التكاليف عادة رواتب موظفي المبيعات، وتكاليف إدارة المعارض ومصروفات التسويق والتوزيع والمصروفات اللوجستية علاوة على العمولات والرسوم وما شابهها. كما وتتضمن الحصة من التكاليف المشتركة العامة ذات العلاقة.

مصروفات عمومية وإدارية

ويتعلق ذلك بمصروفات التشغيل التي لا ترتبط مباشرة بإنتاج أي بضائع أو خدمات. كما وتتضمن الحصة من التكاليف المشتركة العامة ذات العلاقة.

يتم توزيع المصروفات المشتركة بين التكلفة المباشرة ومصروفات البيع والتوزيع والمصروفات العمومية والإدارية، عند الحاجة، على أساس ثابت.

تكلفة التمويل

تتكون تكلفة التمويل من الفوائد والتكاليف الأخرى التي تتحملها المنشأة فيما يتعلق باقتراض الأموال المخصصة من خلال المجموعة، والفائدة على مكافآت نهاية الخدمة للموظفين طبقاً للمعيار المحاسبي الدولي رقم ١٩ « منافع الموظف » ومصروفات الفائدة على التزامات عقد الإيجار طبقاً للمعيار الدولي للتقرير المالي ١٦ « عقود الإيجار »

يتم الاعتراف بكافة تكاليف الاقتراض الأخرى في قائمة الدخل الموحدة في السنة التي يتم تكبدها فيها.

التقارير القطاعية

يتطلب المعيار الدولي للتقرير المالي ٨ بأن يتم تحديد القطاعات التشغيلية استناداً إلى التقارير الداخلية التي تتم مراجعتها بشكل منتظم بواسطة الإدارة التنفيذية بالمجموعة والمستخدم في توزيع الموارد على القطاعات وتقييم أدائها. وقد تم إعداد هذه القطاعات التشغيلية المبينة أدناه وفقاً للمعيار الدولي للتقرير المالي ٨. تنشأ معظم إيرادات المجموعة وأرباحها وموجوداتها من خلال عملياتها في المملكة العربية السعودية وتنشأ من قطاعات أعمال محددة. تقوم الإدارة التنفيذية بمراقبة نتائج التشغيل للقطاعات التشغيلية هذه بصورة مستمرة وذلك بغرض اتخاذ القرارات حول توزيع الموارد وتقييم الأداء. ويجري تقييم أداء القطاع على أساس الربح أو الخسارة ومؤشرات قياس أداء أخرى.

ربحية السهم

تقوم الشركة بعرض الربح الأساسي للسهم وفقاً لأسهمها العادية. يتم احتساب الربح الأساسي للسهم بتقسيم الربح أو الخسارة العائدة على مساهمي الشركة على عدد الأسهم العادية القائمة خلال السنة.

استخدام التقديرات والافتراضات والاحكام

يتطلب إعداد القوائم المالية الموحدة للمجموعة من الإدارة إصدار أحكام وتقديرات وافتراضات تؤثر على مبالغ الإيرادات والتكاليف والموجودات والمطلوبات المبلغ عنها والإفصاح عن المطلوبات الطارئة في تاريخ التقرير. ومع ذلك، فإن عدم اليقين بشأن هذه الافتراضات والتقديرات قد يؤدي إلى نتائج قد تتطلب تعديلاً مادياً على القيمة الدفترية للأصل أو الالتزام المتأثر في المستقبل.

تستند هذه التقديرات والافتراضات إلى الخبرة وعوامل أخرى مختلفة يُعتقد أنها معقولة في ظل هذه الظروف وتستخدم في تقدير القيم الدفترية للموجودات والمطلوبات التي لا تتضح بسهولة من مصادر أخرى. يتم مراجعة التقديرات والافتراضات بشكل دوري. ويتم الاعتراف بالتعديلات في التقديرات المحاسبية في الفترة التي يتم فيها مراجعة التقديرات إذا اقتصر إثر التعديل على تلك الفترة فقط أو يتم الاعتراف بها في فترة التعديل وفتريات مستقبلية إذا أثر التعديل على الفترات الحالية والمستقبلية.

أن الافتراضات المحاسبية الرئيسية المتعلقة بالمستقبل والمصادر الرئيسية لتقدير الشكوك بنهاية تاريخ المركز المالي التي لها مخاطر جوهرية في أحداث تعديلات جوهرية على القيم الدفترية للموجودات والمطلوبات خلال السنة المالية القادمة موضحة بالتفصيل أدناه:

الانخفاض قيمة الموجودات غير المالية

تقوم المجموعة بتاريخ إعداد التقارير المالية بتقييم الأصل فيما إذا كان هناك مؤشر بأن الأصل قد انخفضت قيمته. إذا وجد أي مؤشر على ذلك، تقوم المجموعة بتقييم المبلغ الممكن تحصيله للأصل. إن مبلغ الأصل الممكن تحصيله هو القيمة العادلة للأصل ناقصاً تكاليف البيع أو قيمته المستخدمة أيهما أعلى. عند تقييم القيمة المستخدمة، يتم خصم التدفقات النقدية المستقبلية المقدرة للأصل إلى قيمتها الحالية باستخدام سعر خصم يعكس تقييمات السوق الحالية للقيمة الزمنية للأموال والمخاطر المحددة للأصل. عند تحديد القيمة العادلة ناقصاً تكاليف البيع، تؤخذ معاملات السوق الأخيرة في الاعتبار.

إذا تم تقدير القيمة الممكن تحصيلها للأصل بأقل من قيمته الدفترية، يتم تخفيض القيمة الدفترية للأصل إلى قيمته الممكن تحصيلها. يتم الاعتراف بخسارة الهبوط في القيمة مباشرة في قائمة الربح أو الخسارة الموحدة.

في حالة عكس خسارة هبوط في القيمة لاحقاً، يتم زيادة القيمة الدفترية للأصل إلى القيمة المعدلة للقيمة الممكن تحصيلها، ولكن فقط إلى الحد الذي لا تزيد فيه القيمة الدفترية عن القيمة الدفترية التي كان من الممكن تحديدها في حالة عدم وجود خسارة هبوط في القيمة الدفترية للأصل في السنوات السابقة. يتم الاعتراف بعكس خسارة الهبوط في القيمة مباشرة في قائمة الربح أو الخسارة الموحدة.

العمر الإنتاجي للممتلكات والمعدات والآلات

تحدد إدارة المجموعة العمر الإنتاجي للممتلكات والآلات ومعدات لأغراض احتساب الاستهلاك. يتم القيام بهذا التقدير بعد الأخذ بالاعتبار الاستخدام المتوقع للموجودات أو التقادم. تقوم الإدارة بمراجعة دورية للأعمار الإنتاجية المقدرة وطريقة الاستهلاك للتأكد من أن طريقة وفترات الاستهلاك تتوافق مع النمط المتوقع للفائدة الاقتصادية للموجودات.

تقديرات القيمة العادلة للأدوات المالية

عند قياس القيمة العادلة للأصل أو الالتزام تستخدم المجموعة معطيات السوق القابلة للملاحظة قدر الإمكان ويتم تصنيف القيم العادلة في مستويات مختلفة في نظام متدرج للقيمة العادلة استناداً إلى المدخلات المستخدمة في أساليب التقييم المبينة على النحو التالي:

- المستوى ١: أسعار مدرجة (غير معدلة) في أسواق نشطة لموجودات أو مطلوبات مماثلة يمكن الحصول عليها في تاريخ القياس.
- المستوى ٢: مدخلات عدا الأسعار المدرجة التي تم إدراجها في المستوى ١ وهي قابلة للملاحظة للموجودات أو المطلوبات بصورة مباشرة (مثل الأسعار) أو بصورة غير مباشرة (مشتقة من الأسعار).
- المستوى ٣: مدخلات لموجودات أو مطلوبات لا تستند إلى معلومات السوق القابلة للملاحظة (مدخلات غير قابلة للملاحظة).

مخصص الخسائر الائتمانية المتوقعة للذمم مدينة تجارية

تستخدم المجموعة سجل المخصص لحساب الخسائر الائتمانية المتوقعة للذمم مدينة تجارية. تستند معدلات المخصصات إلى أيام التأخير لمجموعة العملاء.

يعتمد سجل المخصص مبدئياً على معدلات التعثر في السداد التاريخية للمجموعة والتي يتم ملاحظتها. تقوم المجموعة بحساب المصفوفة بشكل دقيق لتعديل تجربة الخسارة الائتمانية التاريخية مع المعلومات التي تتسم بالنظرة المستقبلية. على سبيل المثال، إذا كان من المتوقع أن تتدهور الأوضاع الاقتصادية المتوقعة (أي الناتج المحلي الإجمالي للمملكة العربية السعودية ومعدل التضخم والانفاق الحكومي السعودي) على مدى العام المقبل والذي قد يؤدي إلى زيادة عدد حالات التعثر في السداد في القطاع الصناعي، فإنه يتم تعديل معدلات التعثر في السداد التاريخية. في تاريخ كل تقرير، يتم تحديث معدلات التعثر في السداد التاريخية والتي يتم ملاحظتها ويتم تحليل التغيرات في التقديرات التي تتسم بالنظرة المستقبلية.

إن تقييم العلاقة بين معدلات التعثر في السداد التاريخية والتي يتم ملاحظتها والظروف الاقتصادية المتوقعة والخسائر الائتمانية المتوقعة هو تقدير جوهري. إن قيمة الخسائر الائتمانية المتوقعة هي أكثر البنود حساسية للتغيرات في الظروف والظروف الاقتصادية المتوقعة. قد لا تمثل تجربة الخسارة الائتمانية التاريخية وتوقعات الظروف الاقتصادية الخاصة بالمجموعة التعثر الفعلي في السداد للعميل في المستقبل.

مخصص مخزون بطيء الحركة ومتقادم

يظهر المخزون بالتكلفة أو صافي القيمة القابلة للتحقق، أيهما أقل. عندما يصبح المخزون قديماً أو متقادم، يتم إجراء تقدير لصافي القيمة القابلة للتحقق. بالنسبة للمبالغ الجوهرية بشكل فردي يتم إجراء هذا التقدير على أساس فردي. يتم تقييم المبالغ غير الجوهرية بشكل فردي ولكنها قديمة أو متقادمة بشكل جماعي ويتم احتساب مخصص لها وفقاً لنوع المخزون ودرجة عمر المخزون أو تقادمه.

فرضيات التزامات منافع الموظفين

تطبق المجموعة خطة مكافأة نهاية الخدمة على موظفيها طبقاً لنظام العمل السعودي السائد. يكون الالتزام مستحقاً استناداً إلى طريقة وحدة الائتمان المتوقعة وفقاً للتقييمات الاكتوارية المنتظمة.

تم تطبيق بعض الافتراضات الاكتوارية كما هو مبين في إيضاح ٢١ من القوائم المالية الموحدة بغرض تقييم القيمة الحالية لمطلوبات المنافع المحددة. أي تغييرات في هذه الافتراضات في السنوات المستقبلية قد تؤثر على الأرباح والخسائر في تلك السنوات.

مخصصات

يتم الاعتراف بالمخصصات عندما يكون على المجموعة مطلوبات ناشئة (قانونية أو ضمنية) عن أحداث سابقة وإن تسديد المطلوبات محتمل ويمكن قياس قيمتها بشكل يعتمد عليه.

إن المبلغ المعترف به كمخصص هو أفضل تقدير للمقابل المطلوب لتسوية الالتزام الحالي في تاريخ التقرير مع الأخذ في الاعتبار المخاطر والشكوك المحيطة بالالتزام. عندما يتم قياس المخصص باستخدام التدفقات النقدية المقدرة لتسوية الالتزام الحالي، فإن قيمته الدفترية هي القيمة الحالية لتلك التدفقات النقدية.

في حالة توقع استرداد بعض أو جميع المنافع الاقتصادية المطلوبة لتسوية أحد المخصصات من طرف ثالث، يتم الاعتراف بالمبلغ المستحق كأصل إذا كان من المؤكد أن يتم استرداد المبلغ وإن قيمة المبلغ المستحق يمكن قياسها بشكل يعتمد عليه.

العقود المثقلة بالالتزامات

يتم تحديد وإثبات الالتزامات الحالية - الناشئة عن عقود مثقلة بالالتزامات - باعتبارها مخصصات. ويعتبر العقد مثقل بالالتزامات إذا أبرمت الشركة عقداً تزيد فيه التكاليف الحتمية للوفاء بالالتزامات التعاقدية عن العوائد المالية المتوقعة الحصول عليها بموجب ذلك العقد.

الزكاة وضريبة الدخل

عند احتساب مصروف الزكاة وضريبة الدخل للفترة الحالية، قامت المجموعة بتعديل صافي دخلها وتطبيق افتراضات معينة على وعاء الزكاة وضريبة الدخل المستخدمة لحساب مصروف الزكاة وضريبة الدخل. ومع ذلك، فإن تشريعات الزكاة الصادرة عن هيئة الزكاة والضريبة والجمارك فيما يتعلق بتلك التعديلات تخضع لتعديلات وتفسيرات قابلة للتغيير. قدمت إدارة المجموعة أفضل تقديراتها لتلك الافتراضات.

عقود الإيجار - تقدير معدل الاقتراض الإضافي

لا يمكن للمجموعة أن تحدد بسهولة معدل الفائدة الضمني في عقد الإيجار، وبالتالي، فإنها تستخدم معدل الاقتراض الإضافي لقياس التزامات عقد الإيجار. إن معدل الاقتراض الإضافي هو معدل الفائدة الذي يجب أن تدفعه المجموعة لكي تقترض التمويل اللازم على مدى أجل مشابه وبضمان مشابه للحصول على أصل بنفس قيمة أصل «حق الاستخدام» في بيئة اقتصادية مماثلة. لذلك يعكس معدل الاقتراض الإضافي ما «يتعين على المجموعة سداً»، وهو ما يتطلب تقديرًا عند عدم توفر معدلات معلنة (مثل الشركات التابعة التي لا تبرم اتفاقيات تمويل) أو عندما تحتاج إلى تعديل لتعكس شروط وأحكام عقد الإيجار.

الاستمرارية

تستخدم إدارة المجموعة تقديرات وافتراضات لتقييم قدرة المجموعة على الاستمرار على أساس مبدأ الاستمرارية، وهذا يشمل تقييماً لأي حالات عدم تأكد جوهرية قد تثير شكوكاً جوهرية حول قدرة المجموعة على الاستمرار على أساس مبدأ الاستمرارية.

تتماشى السياسات المحاسبية المستخدمة عند إعداد هذه القوائم المالية مع ما هو وارد في الإيضاحات حول القوائم المالية للشركة للسنة المنتهية في ٣١ ديسمبر ٢٠٢١ م. السياسات المحاسبية الرئيسية المطبقة في إعداد هذه القوائم المالية الموحدة المختصرة تم تطبيقها بصورة ثابتة على كافة الفترات المعروضة.

المعايير الجديدة والتعديلات على المعايير والتفسيرات

لا يوجد معايير جديدة تم إصدارها ومع ذلك فإن عدداً من التعديلات على المعايير سارية من ١ يناير ٢٠٢٢م، والتي تم شرحها بالقوائم المالية السنوية للشركة والتي ليس لها تأثير جوهري على القوائم المالية الموحدة المختصرة للشركة.

تقوم المجموعة بتطبيق التحوط على جميع العقود وبداية من عام ٢٠٢٢ قامت المجموعة بتطبيق محاسبة سياسة التحوط النقدي لمنتج كابلات الجهد الفائت بعد حصولها على موافقات تصنيع تلك الكابلات، وقد أبرمت المجموعة عدد من العقود الخاصة بالتحوط ضد مخاطر تغير أسعار المواد الخام لتصنيع تلك الكابلات والتي قد تكون طويلة الاجل. مع ذلك، فإن هذا ليس له تأثير جوهري على القوائم المالية وفيما يلي السياسة المتبعة.

الأدوات المالية

مشتقات مالية

تحتفظ المجموعة بأدوات مالية للتحوط من الآثار المتعلقة بأسعار السلع. عند التحديد الأولي للتحوط تقوم المجموعة بتوثيق العلاقة بين أداة (أدوات) التحوط والبند (البند) المتحوط لها. بما في ذلك أهداف واستراتيجية إدارة المخاطر في تنفيذ التحوط. بالإضافة إلى الأساليب التي سيتم استخدامها لتقييم فعالية علاقة التحوط.

تقوم المجموعة بعمل تقييم، عند بداية علاقة التحوط وكذلك على أساس مستمر، لتحديد ما إذا كان من المتوقع أن تكون أدوات التحوط «عالية الفعالية» في مقاصد التغيرات في القيمة العادلة أو للتدفقات النقدية للبند المتحوط لها خلال الفترة التي تم تحديد التحوط لها. وما إذا كانت النتائج الفعلية لكل تغطية هي ضمن نطاق سياسة إدارة المخاطر وبالنسبة للتحوط النقدي للتدفقات النقدية للمعاملة المتوقعة ينبغي أن تكون المعاملة محتملة الحدوث بدرجة كبيرة.

يتم اثبات المشتقات مبدئياً بالقيمة العادلة، ويتم اثبات تكاليف المعاملة المنسوبة في الربح أو الخسارة عند تكبدها. لاحقاً للإثبات الأولي، يتم قياس المشتقات بالقيمة العادلة ويتم المحاسبة عن التغيرات فيها كما هو موضح أدناه.

تحوط التدفق النقدي

عند تحديد أداة مشتقة كأداة تحوط للتدفقات النقدية، يتم اثبات الجزء الفعال من التغيرات في القيمة العادلة للمشتقات المحددة والمؤهلة كتحوطات لتغيرات التدفقات النقدية في الدخل الشامل الاخر المتراكمة في حقوق الملكية. ويتم اثبات الربح أو الخسارة المتعلقة بالجزء غير الفعال مباشرة بقائمة الربح أو الخسارة الموحدة.

يعاد تصنيف المبالغ المتراكمة في حقوق الملكية إلى الربح أو الخسارة في الفترات عندما يؤثر البند المتحوط له على الربح أو الخسارة (مثلاً: عندما يحدث البيع المتوقع المتحوط له). يتم اثبات الربح أو الخسارة المتعلقة بالجزء الفعال من قيمة السلعة في قائمة الربح أو الخسارة ضمن « تكلفة الإيرادات ».

ومع ذلك، عندما ينتج عن المعاملة المتوقعة التي تم التحوط منها إثبات لأصل غير المالي (على سبيل المثال، المخزون)، تم تحويل المبالغ المتراكمة من حقوق الملكية وتدرج في القياس الأولي للتكلفة. وفي النهاية يتم اثبات المبالغ المتراكمة في تكلفة المخزون.

عند انتهاء صلاحية أداة التحوط، أو إنهاؤها، أو بيعها، أو التعامل بها، أو عندما لا يصبح التحوط مستوفياً لمعايير محاسبة التحوط، يتم إيقاف محاسبة التحوط بأثر مستقبلي. عندما يتم التوقف عن محاسبة التحوط لتحوط التدفق النقدي، يظل المبلغ المتراكم ضمن حقوق الملكية ويتم إثباته عندما يتم اثبات المعاملة المتوقعة في النهاية في الربح أو الخسارة. عندما يصبح من غير المتوقع حدوث معاملة متوقعة، يتم تحويل الربح أو الخسارة المتراكمة التي تم ادراجها في حقوق الملكية وذلك في قائمة الربح أو الخسارة الموحدة ضمن «الإيرادات أو تكلفة الإيرادات».

مشتقات أخرى

عندما لا يتم تصنيف أداة مالية في علاقة تحوط مؤهلة، يتم اثبات كافة التغيرات في قيمتها العادلة مباشرة في قائمة الدخل الموحدة ضمن «إيرادات تمويل» أو «تكلفة تمويل».

٧-٦ نتائج العمليات للسنوات المالية المنتهية في ٣١ ديسمبر ٢٠١٩م و ٢٠٢٠م و ٢٠٢١م وفترة الستة أشهر المنتهية في ٣٠ يونيو ٢٠٢١م و ٢٠٢٢م

١-٧-٦ قائمة الربح أو الخسارة والدخل الشامل الآخر الموحدة

يلخص الجدول التالي قائمة الربح أو الخسارة والدخل الشامل الآخر الموحدة للمجموعة للسنوات المالية الثلاث المنتهية في ٣١ ديسمبر ٢٠١٩م و ٢٠٢٠م و ٢٠٢١م وفترة الستة أشهر المنتهية في ٣٠ يونيو ٢٠٢١م و ٢٠٢٢م:

الجدول (٨١): قائمة الدخل الموحدة

التغير للفترة ٢٠٢٢م-٢٠٢١م	فترة الستة أشهر المنتهية في ٣٠ يونيو ٢٠٢٢م مفحوصه	فترة الستة أشهر المنتهية في ٣٠ يونيو ٢٠٢١م مفحوصه	معدل النمو السنوي المركب ٢٠١٩م- ٢٠٢١م	التغير السنوي ٢٠٢٠م-٢٠٢١م	التغير السنوي ٢٠١٩م- ٢٠٢٠م	٢٠٢١م مراجعة	٢٠٢٠م مراجعة	٢٠١٩م مراجعة	بالآلاف الريالات السعودية
%٤٥,٥	٣,٢٥٢,٢٨٧	٢,٢٣٥,٤٢٦	%٣,٤	%١٩,٥	(%١٠,٥)	٤,٨٨٣,٤٤٤	٤,٠٨٦,٨١٦	٤,٥٦٥,٦٧٦	الإيرادات
%٤٧,٥	(٢,٩٥٨,٦٩٧)	(٢,٠٠٥,٣٣٦)	%٤,٠	%٢١,١	(%١٠,٧)	(٤,٤٢٠,٣٦١)	(٣,٦٥٠,٤٣٩)	(٤,٠٨٥,٦٥٧)	تكلفة الإيرادات
%٢٧,٦	٢٩٣,٥٩٠	٢٣٠,٠٩٠	(%١,٨)	%٦,١	(%٩,١)	٤٦٣,٠٨٣	٤٣٦,٣٧٧	٤٨٠,٠١٩	اجمالي الربح
%٨,٥	(٤٨,٤٠٤)	(٤٤,٦٠٥)	(%٣,٢)	%٥,٥	(%١١,٢)	(٩١,٧٦٣)	(٨٧,٠١٠)	(٩٧,٩٦٥)	مصاريق بيع وتوزيع
%١٩,٦	(٤٩,٣٢٦)	(٤١,٢٤٨)	(%٣,٤)	(%٥,٩)	(%٠,٧)	(٧٩,٤٧٧)	(٨٤,٤٩٧)	(٨٥,١١٩)	مصاريق عمومية وإدارية
(%١٠٠,٠)	-	٣,٥٧٨	لا ينطبق	(%٢٨,٦)	(%١٣٦,٣)	٨,٦٧١	١٢,١٤٠	(٣٣,٤٥٦)	رد / (مخصص) خسائر ائتمانية
(%٢١٩,٩)	(١,٨٩١)	١,٥٧٧	(%٥٨,١)	(%٦٩,٣)	(%٤٢,٧)	٢,٦٤٠	٨,٦٠٠	١٥,٠٢٠	(مصرفات) إيرادات أخرى، صافي
%٢٩,٨	١٩٣,٩٦٩	١٤٩,٣٩١	%٤,٢	%٦,١	%٢,٦	٣٠٣,١٥٤	٢٨٥,٦١١	٢٧٨,٤٩٩	الربح من العمليات
%٧٣,٨	(٢٥,٥٠٥)	(١٤,٦٧١)	(%٢٠,٠)	(%١٠,١)	(%٢٨,٨)	(٣١,٧٨١)	(٣٥,٣٥١)	(٤٩,٦١٩)	تكاليف تمويل
%٢٥,٠	١٦٨,٤٦٥	١٣٤,٧٢١	%٨,٩	%٨,٤	%٩,٣	٢٧١,٣٧٣	٢٥٠,٢٦٠	٢٢٨,٨٨٠	الربح قبل الزكاة وضريبة الدخل
(%٤,٨)	(١٥,١١٥)	(١٥,٨٦٩)	(%٠,٨)	(%٢,٤)	%٠,٨	(٣١,٣٧٦)	(٣٢,١٣٧)	(٣١,٨٧٥)	زكاة وضريبة الدخل
%٢٩,٠	١٥٣,٣٥٠	١١٨,٨٥٢	%١٠,٤	%١٠,٠	%١٠,٧	٢٣٩,٩٩٧	٢١٨,١٢٣	١٩٧,٠٠٤	صافي ربح السنة / الفترة
البنود التي يمكن إعادة تصنيفها الى الربح أو الخسارة									
لا ينطبق	(٣١,٩٠١)	-	لا ينطبق	لا ينطبق	لا ينطبق	-	-	-	الجزء الفعال من عقود تحوط - التغير في القيمة العادلة
(%١٠٠,٠)	-	(٨٦)	لا ينطبق	%٢٧٧,١	(%١٥٨,٩)	(٨٣٥)	١٧٥	(٢٩٧)	إحتياطي تحويل العمليات الأجنبية
لا ينطبق	(١٩,٠٢٩)	-	لا ينطبق	لا ينطبق	لا ينطبق	٤٢,٧٥٩	-	-	كنسبة مئوية من الإيرادات استثمارات حقوق الملكية بالقيمة العادلة من خلال الدخل الشامل الآخر - صافي التغير في القيمة العادلة
%٢,٥	(٤,٦٠٣)	(٤,٤٩٢)	لا ينطبق	(%٢٤١٥,٥)	(%٩٦,٥)	(٨,٩٨٤)	٣٨٨	١٠,٩٣٩	إعادة قياس التزامات منافع تقاعد الموظفين

بآلاف الريالات السعودية	مراجعة م ٢٠١٩	مراجعة م ٢٠٢٠	مراجعة م ٢٠٢١	التغير السنوي م ٢٠١٩ - م ٢٠٢٠	التغير السنوي م ٢٠٢٠ - م ٢٠٢١	معدل النمو السنوي المركب م ٢٠١٩ - م ٢٠٢١	فترة الستة أشهر المنتهية في ٣٠ يونيو م ٢٠٢١ مفحوصه	فترة الستة أشهر المنتهية في ٣٠ يونيو م ٢٠٢٢ مفحوصه	التغير للفترة م ٢٠٢١ - م ٢٠٢٢
إجمالي الدخل الشامل للسنة / للفترة	٢٠٧,٦٤٦	٢١٨,٦٨٧	٢٧٢,٩٣٧	٥,٣%	٢٤,٨%	١٤,٦%	١١٤,٢٧٤	٩٧,٨١٦	(١٤,٤)%
مؤشرات الأداء الرئيسية:									
الربح قبل الفائدة والضرائب والاستهلاك والإطفاء (EBITDA)	٣٤٧,٠٤٢	٣٤٩,٥٦١	٣٦٨,٢٤٣	٠,٧%	٥,٤%	٣,٠%	١٨٤,١١٠	٢٢٥,٧٣٤	٢٢,٦%
الربح قبل الفائدة والضرائب والاستهلاك والإطفاء (EBITDA)	٧,٦%	٨,٦%	٧,٥%	٠,٩%	(٠,١)%	(٠,١)%	٨,٢%	٦,٩%	(١,٣)%
صافي الربح	٤,٣%	٥,٣%	٤,٩%	١,٠%	(٠,٤)%	(٠,٤)%	٥,٣%	٤,٧%	(٠,٦)%
متوسط سعر المعدن العالي للطن (بآلاف الريالات السعودية)									
النحاس	٢٢,٥	٢٣,١	٣٤,٩	٢,٧%	٥١,٠%	٢٤,٥%	٣٤,١	٣٦,٦	٧,٣%
الألمنيوم	٦,٧	٦,٤	٩,٣	(٥,٠)%	٤٥,٥%	١٧,٥%	٨,٤	١١,٥	٣٦,٩%

المصدر: القوائم المالية الموحدة المراجعة للسنوات المالية المنتهية في ٣١ ديسمبر ٢٠١٩م و٢٠٢٠م و٢٠٢١م والقوائم المالية الموحدة المفحوصة للفترة المنتهية كما في ٣٠ يونيو ٢٠٢٢م ومعلومات الإدارة

الإيرادات

تتعلق إيرادات المجموعة ببيع الكابلات بشكل رئيسي وهي الكابلات النحاسية والألمنيوم لمجموعة متنوعة من الاستخدامات ويجهود مختلفة (كابلات ذات الجهد المنخفض والمتوسط والعالي والفائق) وكابلات الألياف البصرية، بالإضافة إلى إيرادات أخرى تتعلق بمبيعات الخردة والمشاريع حيث تقوم المجموعة بأعمال المقاولات والتركيبات الخاصة بمشاريع الكهرباء. مثلت إيرادات الكابلات النحاسية ما نسبته ٧٧,٥% و ٧٣,٠% و ٧٨,٠% من إجمالي الإيرادات في الأعوام ٢٠١٩م و ٢٠٢٠م و ٢٠٢١م، على التوالي، بينما شكلت إيرادات كابلات الألمنيوم ما نسبته ١٨,٤% و ٢٣,٧% و ١٨,٦% من إجمالي الإيرادات في الأعوام ٢٠١٩م و ٢٠٢٠م و ٢٠٢١م، على التوالي.

تقوم المجموعة ببيع الكابلات من خلال قنوات بيع مختلفة تتمثل في: (١) مبيعات الشركة السعودية للكهرباء والتي شكلت ما نسبته ١٠,٢% و ١٥,٦% و ١١,٥% من إجمالي الإيرادات خلال السنوات المالية ٢٠١٩م و ٢٠٢٠م و ٢٠٢١م، على التوالي؛ (٢) مبيعات محلية في المملكة والتي تتضمن مبيعات عملاء في قطاع النفط والغاز والمشاريع السكنية والتجارية والمشاريع الاستراتيجية ومشاريع البنى التحتية والمطورة من قبل جهات حكومية أو شبه حكومية أو خاصة وغيرها بالإضافة إلى مبيعات من خلال مقاولي الشركة السعودية للكهرباء ومقاولين من الباطن والتي شكلت ما نسبته ١٨,٣% و ١٧,٧% و ١٨,٤% من إجمالي الإيرادات خلال السنوات المالية ٢٠١٩م و ٢٠٢٠م و ٢٠٢١م، على التوالي؛ (٣) مبيعات الفروع والتي تتضمن تجار التجزئة المحليين والبيع بالجملة والموزعين والمقاولين الصغار والمتوسطين والتي شكلت ما نسبته ٢٣,٢% و ٣٤,٢% و ٣٦,٦% من إجمالي الإيرادات خلال السنوات المالية ٢٠١٩م و ٢٠٢٠م و ٢٠٢١م، على التوالي؛ (٤) مبيعات الصادرات (خارج المملكة) والتي شكلت ما نسبته ٣٦,٢% و ٣٢,٠% و ٣١,٩% من إجمالي الإيرادات خلال السنوات المالية ٢٠١٩م و ٢٠٢٠م و ٢٠٢١م، على التوالي؛ (٥) المشاريع والتي شكلت ما نسبته ٢,١% و ٠,٥% و ١,٦% من إجمالي الإيرادات خلال السنوات المالية ٢٠١٩م و ٢٠٢٠م و ٢٠٢١م، على التوالي

انخفضت الإيرادات بنسبة ١٠,٥٪ من ٤,٥٦٥,٧ مليون ريال سعودي في ٢٠١٩م إلى ٤,٠٨٦,٨ مليون ريال سعودي في ٢٠٢٠م، مدفوعة بشكل أساسي بتأثير جائحة كورونا على معظم قنوات البيع أبرزها مبيعات الصادرات (التي انخفضت بنحو ٢٤٨,٨ مليون ريال سعودي)، ومبيعات الفروع (التي انخفضت بنحو ١١٣,٣ مليون ريال سعودي)، والمبيعات المحلية (التي انخفضت بنحو ١١٠,٧ مليون ريال سعودي)، والمشاريع (التي انخفضت ٧٦,٤ مليون ريال سعودي) خلال الفترة ٢٠١٩م و٢٠٢٠م، حيث معظم مشاريع ومشتريات العملاء تم تأجيلها أو تأجيلها إلى عام ٢٠٢١م، نظراً للركود الاقتصادي الناجم عن جائحة كورونا خلال السنة ٢٠٢٠م.

قابل هذا الانخفاض ارتفاعاً في الإيرادات من المبيعات إلى الشركة السعودية للكهرباء (التي ارتفعت بنحو ١٧٠,٣ مليون ريال سعودي خلال نفس الفترة)، والتي تتعلق بشكل أساسي بمنتجات الألمنيوم تماشياً مع الزيادة في عدد الطلبات المثبتة المشمولة في اتفاقيات التوريد من قبل الشركة السعودية للكهرباء والتي تعتبر زيادة استثنائية في عام ٢٠٢٠م في ظل جائحة كورونا. لوحظ في تلك الفترة زيادة في الطلبات من العملاء بكميات غير معتادة وتوريد سريع، حيث كانت المجموعة على استعداد لتلبية هذه الكميات الكبيرة المطلوبة نظراً لاستراتيجية المجموعة بتوفير مخزون من المواد الخام والمواد الصناعية الأخرى.

ارتفعت الإيرادات بنسبة ١٩,٥٪ من ٤,٠٨٦,٨ مليون ريال سعودي في عام ٢٠٢٠م إلى ٤,٨٨٣,٤ مليون ريال سعودي في عام ٢٠٢١م، نتيجة ارتفاع متوسط سعر المعادن بشكل رئيسي حيث ارتفع متوسط سعر معدن النحاس العالمي للطن بنسبة ٥١,٠٪ من ٢٣,١ ألف ريال سعودي في عام ٢٠٢٠م إلى ٣٤,٩ ألف ريال سعودي في عام ٢٠٢١م، كما وارتفع متوسط سعر معدن الألمنيوم العالمي للطن بنسبة ٤٥,٥٪ من ٦,٤ ألف ريال سعودي في عام ٢٠٢٠م إلى ٩,٣ ألف ريال سعودي في عام ٢٠٢١م، قابل ذلك انخفاض في كميات النحاس المباعة من ٩٧,٥ ألف طن إلى ٩٠,٥ ألف طن، وانخفاض في كميات الألمنيوم المباعة من ٦٤,٤ ألف طن إلى ٤٧,٩ ألف طن خلال نفس الفترة.

ارتفعت الإيرادات بنسبة ٤٥,٥٪ من ٢,٢٣٥,٤ مليون ريال سعودي في فترة الستة أشهر المنتهية في ٣٠ يونيو ٢٠٢١م إلى ٣,٢٥٢,٣ مليون ريال سعودي في فترة الستة أشهر المنتهية في ٣٠ يونيو ٢٠٢٢م نتيجة ارتفاع في كميات النحاس المباعة من ٤٢,٤ ألف طن إلى ٥٠,٤ ألف طن وكميات الألمنيوم المباعة من ٢٧,٦ ألف طن إلى ٣٥,٤ ألف طن، كما وارتفع متوسط سعر البيع لمنتجات النحاس والألمنيوم تماشياً مع ارتفاع متوسط سعر معدن النحاس العالمي للطن بنسبة ٧,٣٪ من ٣٤,١ ألف ريال سعودي إلى ٣٦,٦ ألف ريال سعودي، ومتوسط سعر معدن الألمنيوم العالمي للطن بنسبة ٣٦,٩٪ من ٨,٤ ألف ريال سعودي إلى ١١,٥ ألف ريال سعودي خلال نفس الفترة.

تكلفة الإيرادات

تتعلق تكلفة الإيرادات بتكاليف المواد الخام وتكاليف الموظفين والاستهلاك والصيانة وغيرها. انخفضت تكلفة الإيرادات بنسبة ١٠,٧٪ من ٤,٠٨٥,٧ مليون ريال سعودي في عام ٢٠١٩م إلى ٣,٦٥٠,٤ مليون ريال سعودي في عام ٢٠٢٠م، تماشياً مع انخفاض الكميات المباعة خلال نفس الفترة إلى جانب انخفاض متوسط سعر تكلفة معدن النحاس للطن بنسبة ١,٥٪ من ٢٥,٩ ألف ريال سعودي في عام ٢٠١٩م إلى ٢٥,٥ ألف ريال سعودي في عام ٢٠٢٠م، بسبب تغير في مزيج المواد الأولية الداخلة في التصنيع خلال الفترة. قابل ذلك ارتفاع في تكاليف الموظفين (التي ارتفعت بنحو ٨,٦ مليون ريال سعودي) نتيجة ارتفاع عدد الموظفين (زيادة ٦٦ موظفاً) لتهيئة كادر الانتاج لتلبية اختبارات الكابلالات ذات الجهد الفائق والذي تم تأهيله للبيع في عام ٢٠٢١م، بالإضافة لتلبية الزيادة في الطلب من الشركة السعودية للكهرباء في عام ٢٠٢٠م. كما تجدر الإشارة أنه تم رسملة جزء من تكاليف الموظفين في عام ٢٠١٩م بقيمة ٤,٠ مليون ريال سعودي والتي تتعلق بالموظفين الذين شاركوا في العمل على تطبيق نظام ساب (SAP) والذي تم تنفيذه وبداية العمل به ابتداءً من عام ٢٠٢٠م.

ارتفعت تكلفة الإيرادات بنسبة ٢١,١٪ من ٣,٦٥٠,٤ مليون ريال سعودي في عام ٢٠٢٠م إلى ٤,٤٢٠,٤ مليون ريال سعودي في عام ٢٠٢١م، بشكل رئيسي نتيجة ارتفاع تكلفة معدن النحاس (التي ارتفعت بنحو ٨٥٧,٥ مليون ريال سعودي) تماشياً مع ارتفاع متوسط سعر معدن النحاس العالمي للطن بنسبة ٥١,٠٪ من ٢٣,١ ألف ريال سعودي إلى ٣٤,٩ ألف ريال سعودي خلال نفس الفترة، بينما انخفضت الكميات المباعة للنحاس من ٩٧,٥ ألف طن إلى ٩٠,٥ ألف طن. قابل ذلك انخفاض في تكلفة الوقود والكهرباء من ٣٩,٠ مليون ريال سعودي إلى ٣٨,٦ مليون ريال سعودي بعد الربط المكتمل بشبكة الكهرباء للعديد من المصانع مما أدى إلى التحول من المولدات التي تتطلب شراء الوقود إلى استخدام الكهرباء.

ارتفعت تكلفة الإيرادات بنسبة ٤٧,٥٪ من ٢,٠٥٥,٣ مليون ريال سعودي في فترة الستة أشهر المنتهية في ٣٠ يونيو ٢٠٢١م إلى ٢,٩٥٨,٧ مليون ريال سعودي في فترة الستة أشهر المنتهية في ٣٠ يونيو ٢٠٢٢م، بشكل رئيسي نتيجة ارتفاع تكلفة معدن النحاس (التي ارتفعت بنحو ٥٩٧,٠ مليون ريال سعودي) والألمنيوم (التي ارتفعت بنحو ١٨١,١ ألف ريال سعودي) تماشياً مع ارتفاع الإيرادات وارتفاع متوسط سعر معدن النحاس العالمي للطن بنسبة ٧,٣٪ من ٣٤,١ ألف ريال سعودي إلى ٣٦,٦ ألف ريال سعودي ومتوسط سعر الألمنيوم العالمي للطن بنسبة ٣٦,٩٪ من ٨,٤ ألف ريال سعودي إلى ١١,٥ ألف ريال سعودي خلال نفس الفترة. كما وارتفعت مصاريف الموظفين بقيمة ٩,٩ مليون ريال سعودي نتيجة ساعات العمل الإضافية والزيادة في عدد الموظفين من ٢,٥٦١ إلى ٢,٧٦٤ موظف لتلبية الطلب المرتفع الذي شهدته فترة الستة أشهر المنتهية في ٣٠ يونيو ٢٠٢٢م مقارنة بفترة الستة أشهر المنتهية في ٣٠ يونيو ٢٠٢١م.

إجمالي الربح

تعتمد المجموعة على قياس الربح كقيمة مضافة مطلقة وهي قيمة الربح التي تحددها المجموعة لكل منتج من الكابلات المباعة، وذلك نتيجة اختلاف أنواع ومواصفات الكابلات على طلبات معينة حيث تقوم المجموعة بتعديل تركيبة المبيعات للتركيز على المنتجات ذات هامش الربح الأعلى ما أمكن ذلك.

انخفض إجمالي الربح بنسبة ٩,١٪ من ٤٨٠,٠ مليون ريال سعودي في عام ٢٠١٩م إلى ٤٣٦,٤ مليون ريال سعودي في عام ٢٠٢٠م، بسبب انخفاض الإيرادات في ظل جائحة كورونا بالإضافة الى انخفاض إجمالي ربح الطن للألمنيوم من ٢,٠ ألف ريال سعودي الى ١,٦ ألف ريال سعودي خلال نفس الفترة نتيجة التغير في مزيج المبيعات الى كابلات ذات الجهد المنخفض والمتوسط (والتي تقتزن بمتوسط سعر بيع للطن أقل من الكابلات ذات الجهد العالي). كما وارتفعت تكاليف الموظفين استجابة للإنتاج الإضافي المطلوب لاختبارات كابلات الجهد الفائق بالإضافة الى زيادة الطلب من الشركة السعودية للكهرباء. على الرغم من انخفاض القيمة المطلقة لأجمالي الربح، ارتفع هامش إجمالي الربح بشكل طفيف من ١٠,٥٪ إلى ١٠,٧٪ خلال نفس الفترة حيث ارتفع إجمالي ربح الطن للنحاس من ٢,٩ ألف ريال سعودي إلى ٣,٣ ألف ريال سعودي بالإضافة الى انخفاض مصروفات الاستهلاك من ٦٣,٨ مليون ريال سعودي إلى ٥٢,٧ مليون ريال سعودي نتيجة استبعادات خلال نفس الفترة.

ارتفع إجمالي الربح بنسبة ٦,١٪ من ٤٣٦,٤ مليون ريال سعودي في عام ٢٠٢٠م إلى ٤٦٣,١ مليون ريال سعودي في عام ٢٠٢١م، بسبب زيادة الإيرادات والتغير في مزيج المبيعات مقترنة بارتفاع متوسط سعر معدن النحاس العالمي للطن بنسبة ٥١,٠٪ من ٢٣,١ ألف ريال سعودي الى ٣٤,٩ ألف ريال سعودي ومتوسط سعر معدن الألمنيوم العالمي للطن بنسبة ٤٥,٥٪ من ٦,٤ ألف ريال سعودي الى ٩,٣ ألف ريال سعودي في خلال نفس الفترة مما ساهم الى ارتفاع إجمالي ربح الطن للنحاس من ٣,٣ ألف ريال سعودي الى ٣,٦ ألف ريال سعودي والألمنيوم من ١,٦ ألف ريال سعودي الى ٢,٥ ألف ريال سعودي خلال نفس الفترة، بالإضافة الى عكس المخصصات بقيمة ٢٧,٨ مليون ريال سعودي التي تم احتسابها مقابل العقود المثقلة بالالتزامات. مع ذلك، انخفض إجمالي الهامش الجمالي من ١٠,٧٪ في عام ٢٠٢٠م إلى ٩,٥٪ في عام ٢٠٢١م، بسبب ارتفاع تكلفة مواد الخام تماشياً مع ارتفاع سعر المعادن عالمياً.

ارتفع إجمالي الربح بنسبة ٢٧,٦٪ من ٢٣٠,١ مليون ريال سعودي في فترة الستة الأشهر المنتهية في ٣٠ يونيو ٢٠٢١م إلى ٢٩٣,٦ مليون ريال سعودي في فترة الستة الأشهر المنتهية في ٣٠ يونيو ٢٠٢٢م نتيجة ارتفاع الإيرادات بنسبة ٤٥,٥٪ من ٢,٢٣٥,٤ مليون ريال سعودي في فترة الستة الأشهر المنتهية في ٣٠ يونيو ٢٠٢١م إلى ٣,٢٥٢,٣ مليون ريال سعودي في فترة الستة الأشهر المنتهية في ٣٠ يونيو ٢٠٢٢م تماشياً مع ارتفاع متوسط سعر معدن النحاس والألمنيوم العالمي للطن. انخفض هامش إجمالي الربح من ١٠,٣٪ في فترة الستة أشهر المنتهية في ٣٠ يونيو ٢٠٢١م إلى ٩,٠٪ في فترة الستة أشهر المنتهية في ٣٠ يونيو ٢٠٢٢م بسبب ارتفاع تكلفة مواد الخام تماشياً مع ارتفاع متوسط سعر المعادن عالمياً وتغير في مزيج المبيعات.

مصاريف بيع وتوزيع

تتعلق مصاريف البيع والتوزيع بشكل أساسي بتكاليف الموظفين ورسوم الشحن وعمولات المبيعات وغيرها والتي شكلت حوالي ٢,١٪ في إيرادات عامي ٢٠١٩م و٢٠٢٠م و ١,٩٪ من إيرادات عام ٢٠٢١م. انخفضت مصاريف البيع والتوزيع بنسبة ١١,٢٪ من ٩٨,٠ مليون ريال سعودي في عام ٢٠١٩م إلى ٨٧,٠ مليون ريال سعودي في عام ٢٠٢٠م، بسبب انخفاض رسوم الشحن (التي انخفضت بنحو ٢,٤ مليون ريال سعودي) وعمولات المبيعات (التي انخفضت بنحو ٢,٩ مليون ريال سعودي تماشياً مع انخفاض الإيرادات خلال الفترة) ومصاريف الإعلانات وصلات العرض (التي انخفضت بنحو ٢,٤ مليون ريال سعودي بسبب القيود الحكومية على التجمعات الاجتماعية في ظل جائحة كورونا مما أدى الى إلغاء المعرض السنوي الذي تشارك فيه المجموعة بمتوسط تكلفة يبلغ ٢,٠ مليون ريال سعودي).

ارتفعت مصاريف البيع والتوزيع بنسبة ٥,٥٪ من ٨٧,٠ مليون ريال سعودي في عام ٢٠٢٠م إلى ٩١,٨ مليون ريال سعودي في عام ٢٠٢١م، بسبب زيادة عمولات المبيعات (التي ارتفعت بنحو ٢,٢ مليون ريال سعودي) تماشياً مع ارتفاع الإيرادات، إلى جانب الارتفاع في مصاريف التفتيش ونفقات اختبار الجودة (التي ارتفعت بنحو ٢,٤ مليون ريال سعودي) والمتعلقة بشكل رئيسي بالدخول في اسواق جديدة والكابلات ذات الجهد فائق التي تم تأهيلها للبيع في عام ٢٠٢١م.

ارتفعت مصاريف البيع والتوزيع بنسبة ٨,٥٪ من ٤٤,٦ مليون ريال سعودي في فترة الستة الأشهر المنتهية في ٣٠ يونيو ٢٠٢١م إلى ٤٨,٤ مليون ريال سعودي في فترة الستة الأشهر المنتهية في ٣٠ يونيو ٢٠٢٢م بسبب الزيادة في مصاريف الإعلان وصالة العرض (التي ارتفعت بنحو ١,٧ مليون ريال سعودي) نتيجة إعادة إطلاق المعرض السنوي الذي تشارك فيه المجموعة والذي تم إلغائه في ٢٠٢١م بسبب القيود الحكومية على التجمعات الاجتماعية في ظل جائحة كورونا، كما وارتفعت نفقات اختبار الجودة (التي ارتفعت بنحو ١,٢ مليون ريال سعودي) والمتعلقة بشكل رئيسي بالدخول في أسواق جديدة والكابلات ذات الجهد الفائق التي تم تأهيلها للبيع في عام ٢٠٢١م.

مصاريف عمومية وإدارية

تتعلق المصاريف العمومية والإدارية بشكل أساسي من رواتب ومزايا الموظفين، والأتعاب المهنية والقانونية ومصاريف الاستهلاك وغيرها والتي شكلت حوالي ٩, ١٪ و ١, ٢٪ و ٦, ١٪ من الإيرادات في الأعوام ٢٠١٩م و ٢٠٢٠م و ٢٠٢١م، على التوالي. انخفضت المصاريف العمومية والإدارية بنسبة ٧, ٠٪ من ١, ٨٥ مليون ريال سعودي في عام ٢٠١٩م إلى ٥, ٨٤ مليون ريال سعودي في عام ٢٠٢٠م، بسبب انخفاض الأتعاب المهنية والقانونية (التي انخفضت بنحو ٢, ٧ مليون ريال سعودي) نتيجة خدمات الاستشارية غير متكررة مقدمة من قبل شركة ماكينزي اند كو «McKinsey and Co». في عام ٢٠١٩م، والتي قابلتها زيادة في الرواتب ومزايا الموظفين (التي ارتفعت بنحو ٨, ٢ مليون ريال سعودي)، وارتفاع مصاريف الاستهلاك (التي ارتفعت بنحو ٧, ٢ مليون ريال سعودي) وغيرها من مصاريف أخرى (التي ارتفعت بنحو ٤, ٢ مليون ريال سعودي).

انخفضت المصاريف العمومية والإدارية بنسبة ٩, ٥٪ من ٥, ٨٤ مليون ريال سعودي في عام ٢٠٢٠م إلى ٥, ٧٩ مليون ريال سعودي في عام ٢٠٢١م، بسبب انخفاض بشكل رئيسي الرواتب ومزايا الموظفين (التي انخفضت بنحو ٣, ٥ مليون ريال سعودي) نتيجة انخفاض متوسط تكلفة الموظفين الشهرية من ١٣, ٧٦٧ ريال سعودي إلى ١٠, ٨٨٢ ريال سعودي خلال نفس الفترة على الرغم من ارتفاع عدد الموظفين بمقدار ٥٧ موظفًا، وذلك نتيجة توظيفهم خلال الربع الرابع من عام ٢٠٢١م.

ارتفعت المصاريف العمومية والإدارية بنسبة ٦, ١٩٪ من ٢, ٤١ مليون ريال سعودي في فترة الستة أشهر المنتهية في ٣٠ يونيو ٢٠٢١م إلى ٣, ٤٩ مليون ريال سعودي في فترة الستة أشهر المنتهية في ٣٠ يونيو ٢٠٢٢م بسبب زيادة رواتب ومزايا الموظفين (التي ارتفعت بنحو ٧, ٧ مليون ريال سعودي) بسبب تعيين موظفين تنفيذيين وإداريين في نهاية العام ٢٠٢١م مما ساهم في زيادة متوسط التكلفة الشهرية للموظف من ١١, ٧٠٥ ريال سعودي إلى ١٣, ٣٠٤ ريال سعودي بالإضافة إلى ارتفاع عدد الموظفين من ٤٠٠ إلى ٤٤٩ موظف خلال نفس الفترة.

رد/(مخصص) خسائر ائتمانية

يتم تسجيل مخصص خسائر ائتمانية بناءً على معيار التقارير المالية الدولي رقم ٩ لوحدة الخسائر الائتمانية المتوقعة.

تم تسجيل مخصصات بقيمة ٥, ٣٣ مليون ريال سعودي في عام ٢٠١٩م وتم عكسها في عامي ٢٠٢٠م و ٢٠٢١م بقيمة ١, ١٢ مليون ريال سعودي و ٧, ٨ مليون ريال سعودي، على التوالي، بسبب سداد الأرصدة المتأخرة من قبل بعض العملاء.

تم عكس مخصصات خسائر ائتمانية بقيمة ٦, ٣ مليون ريال سعودي في فترة الستة أشهر المنتهية في ٣٠ يونيو ٢٠٢١م بسبب سداد الأرصدة المتأخرة من قبل بعض العملاء.

إيرادات أخرى، صافي

تتعلق الإيرادات الأخرى بشكل رئيسي بالربح / (الخسارة) من بيع الأصول الثابتة وتحويل العملات الأجنبية وغيرها.

انخفضت الإيرادات الأخرى بنسبة ٧, ٤٢٪ من ٠, ١٥ مليون ريال سعودي في عام ٢٠١٩م إلى ٦, ٨ مليون ريال سعودي في عام ٢٠٢٠م، ويعزى الانخفاض بشكل رئيسي نتيجة ارتفاع خسائر الصرف الأجنبي بمقدار ٩, ٥ مليون ريال سعودي. في عام ٢٠٢١م، بلغت الإيرادات الأخرى ٦, ٢ مليون ريال سعودي، مكونة بشكل رئيسي من مبيعات الخردة ومقاصة الأرصدة القديمة.

انخفضت الإيرادات الأخرى بنسبة ٩, ٢١٪ من ٦, ١ مليون ريال سعودي في فترة الستة أشهر المنتهية في ٣٠ يونيو ٢٠٢١م إلى ٩, ١ مليون ريال سعودي بشكل رئيسي نتيجة خسائر الصرف الأجنبي بمقدار ٥, ٥ مليون ريال سعودي، قابله أرباح من الاستثمارات من خلال الدخل الشامل الآخر بقيمة ٣, ٢ مليون ريال سعودي وإيرادات ثرية أخرى والتي ارتفعت بنحو ٥, ٠ مليون ريال سعودي خلال نفس الفترة.

تكاليف تمويل

تتعلق تكاليف التمويل بشكل رئيسي بالفوائد والعمولات البنكية بالإضافة إلى الفوائد على التزامات منافع تقاعد الموظفين ومطلوبات الإيجار.

انخفضت تكاليف التمويل بنسبة ٨, ٢٨٪ من ٦, ٤٩ مليون ريال سعودي في عام ٢٠١٩م إلى ٤, ٣٥ مليون ريال سعودي في عام ٢٠٢٠م، بسبب انخفاض الفوائد البنكية (التي انخفضت بنحو ٦, ١٥ مليون ريال سعودي)، نتيجة الانخفاض في أرصدة القروض الإسلامية ومعدل السايبور خلال نفس الفترة.

انخفضت تكاليف التمويل بنسبة ١, ١٠٪ من ٤, ٣٥ مليون ريال سعودي في عام ٢٠٢٠م إلى ٨, ٣١ مليون ريال سعودي في عام ٢٠٢١م، مدفوعة بانخفاض الفوائد البنكية (التي انخفضت بنحو ٢, ٢ مليون ريال سعودي) تماشيًا مع الانخفاض في معدل السايبور خلال نفس الفترة.

ارتفعت تكاليف التمويل بنسبة ٨, ٧٣٪ من ٧, ١٤ مليون ريال سعودي في فترة الستة أشهر المنتهية في ٣٠ يونيو ٢٠٢١م إلى ٥, ٢٥ مليون ريال سعودي في فترة الستة أشهر المنتهية في ٣٠ يونيو ٢٠٢٢م بسبب الزيادة في الفوائد والعمولات المصرفية (والتي ارتفعت بنحو ٥, ٨ مليون ريال سعودي و ٤, ٢ مليون ريال سعودي على التوالي) نتيجة الزيادة في القروض الإسلامية خلال نفس الفترة.

زكاة وضريبة الدخل

يتم احتساب الزكاة وفقاً للوائح هيئة الزكاة والضريبة والجمارك في المملكة العربية السعودية على حصص المساهمين السعوديين وعلى أساس مبدأ الاستحقاق ويتم قيد مصروف الزكاة في قائمة الربح أو الخسارة الموحدة. يتم تعديل الفروقات، إن وجدت، الناتجة عن الإقرارات النهائية في سنة الانتهاء منها. كما يتم احتساب ضريبة الدخل بالمعدلات المحددة على الحصص المعدلة من دخل المساهمين الأجانب المحددة وفقاً للوائح السعودية المعمول بها في المملكة. وتندرج ضمن قائمة الربح أو الخسارة والدخل الشامل الآخر الموحدة. بالنسبة للشركات التابعة التي تم تأسيسها وتشغيلها خارج المملكة، يتم احتساب مخصص الضريبة وفقاً للوائح الضريبية لبلدانها عندما تكون جوهرياً.

حصلت المجموعة على شهادة زكاة لعام ٢٠٢١ م صالحة لغاية ٣٠ أبريل ٢٠٢٣ م. استقر مصروف الزكاة نسبياً عند حوالي ٣٢ مليون ريال سعودي خلال الفترة ٢٠١٩ م و ٢٠٢٠ م و ٢٠٢١ م. يجدر الإشارة أن المجموعة تلقت ربط نهائي حتى ٣١ ديسمبر ٢٠١٥ م، والتقييمات للسنوات ٢٠١٦ م حتى ٢٠٢١ م، لا تزال قيد المراجعة من قبل هيئة الزكاة والضريبة والجمارك. يجدر الذكر بأنه تلقت المجموعة من هيئة الزكاة والضريبة والجمارك مطالبات بقيمة ٣٦,٩ مليون ريال سعودي والتي تتعلق بتقييم مبدئي للسنة ٢٠١٦ م.

استقر مصروف الزكاة نسبياً عند حوالي ١٥,٥ مليون ريال سعودي في فترة الستة أشهر المنتهية في ٣٠ يونيو ٢٠٢١ م و ٣٠ يونيو ٢٠٢٢ م.

صافي ربح السنة/الفترة

ارتفع صافي الربح بنسبة ١٠,٧% من ١٩٧,٠ مليون ريال سعودي في عام ٢٠١٩ م إلى ٢١٨,١ مليون ريال سعودي في عام ٢٠٢٠ م، مدفوعاً بشكل رئيسي بعكس مخصصات الخسائر الائتمانية المتوقعة من مخصص بلغ ٣٣,٥ مليون ريال سعودي في عام ٢٠١٩ م إلى رد مخصص بلغ ١٢,١ مليون ريال سعودي في عام ٢٠٢٠ م، وانخفاض تكاليف التمويل (التي انخفضت بنحو ١٥,٣ مليون ريال سعودي)، إلى جانب انخفاض مصروف الاستهلاك (الذي انخفض بنحو ٤,٦ مليون ريال سعودي) خلال نفس الفترة. قابل ذلك انخفاض إجمالي الربح بنسبة ٩,١% من ٤٨٠,٠ مليون ريال سعودي في عام ٢٠١٩ م إلى ٤٣٦,٤ مليون ريال سعودي في عام ٢٠٢٠ م، بما يتماشى مع انخفاض الإيرادات في ظل جائحة كورونا بالإضافة إلى انخفاض إجمالي ربح الطن للألمنيوم من ٢,٠ ألف ريال سعودي إلى ١,٦ ألف ريال سعودي خلال نفس الفترة نتيجة مزيج المبيعات (كابلالات ذات الجهد المنخفض والمتوسط). ارتفع هامش صافي الربح من ٤,٢% في عام ٢٠١٩ م إلى ٥,٣% في عام ٢٠٢٠ م.

ارتفع صافي الربح بنسبة ١٠,٠% من ٢١٨,١ مليون ريال سعودي في عام ٢٠٢٠ م إلى ٢٤٠,٠ مليون ريال سعودي في عام ٢٠٢١ م، تماشياً مع الزيادة في الإيرادات من ٤,٠٨٦,٨ مليون ريال سعودي في عام ٢٠٢٠ م إلى ٤,٨٨٣,٤ مليون ريال سعودي في عام ٢٠٢١ م، وإجمالي الربح نتيجة التغير في مزيج المبيعات. على الرغم من هذا الارتفاع، انخفض هامش صافي الربح من ٥,٣% في عام ٢٠٢٠ م إلى ٤,٩% في عام ٢٠٢١ م، نتيجة ارتفاع متوسط أسعار النحاس والألمنيوم العالمية بشكل رئيسي.

ارتفع صافي الربح بنسبة ٢٩,٠% من ١١٨,٩ مليون ريال سعودي في فترة الستة أشهر المنتهية في ٣٠ يونيو ٢٠٢١ م إلى ١٥٣,٤ مليون ريال سعودي في فترة الستة أشهر المنتهية في ٣٠ يونيو ٢٠٢٢ م تماشياً مع الزيادة في الإيرادات من ٢,٢٣٥,٤ مليون ريال سعودي إلى ٣,٢٥٢,٣ مليون ريال سعودي وإجمالي الربح خلال نفس الفترة، وقابل ذلك ارتفاع في تكاليف التشغيل وتكاليف التمويل وخسائر الصرف الأجنبي. على الرغم من هذا الارتفاع انخفض هامش صافي الربح من ٥,٣% في فترة الستة أشهر المنتهية في ٣٠ يونيو ٢٠٢١ م إلى ٤,٧% في فترة الستة أشهر المنتهية في ٣٠ يونيو ٢٠٢٢ م نتيجة ارتفاع متوسط سعر معدن النحاس والألمنيوم العالمي للطن.

الجزء الفعال من عقود تحوط - التغير في القيمة العادلة

عند تحديد أداة مشتقة كأداة تحوط للتدفقات النقدية، يتم إثبات الجزء الفعال من التغيرات في القيمة العادلة للمشتقات المحددة والمؤهلة كتحويلات لتغيرات التدفقات النقدية في الدخل الشامل الآخر المتراكمة في حقوق الملكية. ويتم إثبات الربح أو الخسارة المتعلقة بالجزء غير الفعال مباشرة بقائمة الربح أو الخسارة الموحدة. يعاد تصنيف المبالغ المتراكمة في حقوق الملكية إلى الربح أو الخسارة في الفترات عندما يؤثر البند المتحوط له على الربح أو الخسارة (مثلاً: عندما يحدث البيع المتوقع المتحوط له). يتم إثبات الربح أو الخسارة المتعلقة بالجزء الفعال من قيمة السلعة في قائمة الربح أو الخسارة ضمن «تكلفة الإيرادات».

ومع ذلك، عندما ينتج عن المعاملة المتوقعة التي تم التحوط منها إثبات لأصل غير المالي (على سبيل المثال، المخزون) تم تحويل المبالغ المتراكمة من حقوق الملكية وتدرج في القياس الأولي للتكلفة. وفي النهاية يتم إثبات المبالغ المتراكمة في تكلفة المخزون.

عند انتهاء صلاحية أداة التحوط، أو إنهاؤها، أو بيعها، أو التعامل بها، أو عندما لا يصبح التحوط مستوفياً لمعايير محاسبة التحوط، يتم إيقاف محاسبة التحوط بأثر مستقبلي. عندما يتم التوقف عن محاسبة التحوط لتحوط التدفق النقدي، يظل المبلغ المتراكم ضمن حقوق الملكية ويتم إثباته عندما يتم إثبات المعاملة المتوقعة في النهاية في الربح أو الخسارة. عندما يصبح من غير المتوقع حدوث معاملة متوقعة، يتم تحويل الربح أو الخسارة المتراكمة التي تم إدراجها في حقوق الملكية وذلك في قائمة الربح أو الخسارة الموحدة ضمن «الإيرادات أو تكلفة الإيرادات».

اعتمدت المجموعة نظاماً شاملاً لقياس وإدارة المخاطر ويتعلق جزء من عملية إدارة المخاطر بإدارة تعرض المجموعة للتقلبات في أسعار المخزون للحد من تعرضها لمخاطر المخزون لمستويات مقبولة وفقاً لما يحدده مجلس الإدارة.

تستخدم المجموعة العقود الآجلة للسلع للتحوط ضد مخاطر أسعار المخزون على النحاس والألمنيوم والرصاص، يتم توثيق علاقة وهدف التحوط بما في ذلك تفاصيل البنود المتحوط لها وأداة التحوط، ويتم احتساب المعاملات كتحوط للقيمة العادلة.

تقوم المجموعة بشراء النحاس والرصاص بشكل مستمر حيث تتطلب أنشطتها التشغيلية إمدادات مستمرة من تلك المواد. وقد أدى التقلب المتزايد في أسعار تلك المواد إلى اتخاذ الإدارة قرار بالدخول في عقود آجلة للمواد المتعلقة بكابلات الجهد الفائق بداية من عام ٢٠٢٢م. بلغ الجزء الفعال من عقود التحوط خسارة بقيمة ٩,٩ مليون ريال سعودي بسبب انخفاض القيمة العادلة لعقود التحوط وللتدفقات النقدية للبنود المتحوط لها خلال فترة الستة أشهر المنتهية في ٣٠ يونيو ٢٠٢٢م.

احتياطي تحويل العمليات الأجنبية

يتعلق احتياطي تحويل العملات الأجنبية باحتياطي متخذ للعملات غير الثابتة مثل الدينار العراقي والجنه المصري. ارتفع احتياطي تحويل العمليات الأجنبية بنسبة ١٥٨,٩٪ من خسارة بلغت ٢٩٧ ألف ريال سعودي في عام ٢٠١٩م إلى ربح بلغ ١٧٥ ألف ريال سعودي في عام ٢٠٢٠م وبنسبة ٣٧٧,١٪ بسبب تقلبات أسعار صرف الدينار العراقي إلى ريال سعودي.

بلغت خسارة احتياطي تحويل العملات الأجنبية ٨٣٥ ألف ريال سعودي في عام ٢٠٢١م، بسبب تقلبات أسعار صرف الدينار العراقي إلى ريال سعودي.

بلغت خسارة احتياطي تحويل العملات الأجنبية ٨٦ ألف ريال سعودي في فترة الستة أشهر المنتهية في ٣٠ يونيو ٢٠٢١م، بسبب تقلبات أسعار صرف الدينار العراقي إلى ريال سعودي.

استثمارات حقوق الملكية بالقيمة العادلة من خلال الدخل الشامل الآخر - صافي التغير في القيمة العادلة

بلغ صافي تغير القيمة العادلة لاستثمارات حقوق الملكية بالقيمة العادلة ٤٢,٨ مليون ريال سعودي في عام ٢٠٢١م، وتمثل بشكل أساسي ارتفاع سعر سهم «شركة توزيع الغاز الطبيعي» بعد إدراجها في السوق السعودية الموازية «نمو».

بلغ صافي تغير القيمة العادلة لاستثمارات حقوق الملكية بالقيمة العادلة خسارة بقيمة ١٩,٠ مليون ريال سعودي في فترة الستة أشهر المنتهية في ٣٠ يونيو ٢٠٢٢م نتيجة انخفاض سعر سهم «شركة توزيع الغاز الطبيعي».

إعادة قياس التزامات منافع التقاعد الموظفين

انخفضت إعادة قياس التزامات منافع التقاعد للموظفين بنسبة ٩٦,٥٪ من ١٠,٩ مليون ريال سعودي في عام ٢٠١٩م إلى ٣٨٨ ألف ريال سعودي في عام ٢٠٢٠م إلى خسارة بقيمة ٩,٠ مليون ريال سعودي في عام ٢٠٢١م، بسبب التغيرات في الافتراضات الاكتوارية.

ارتفعت إعادة قياس التزامات منافع التقاعد للموظفين بنسبة ٢,٥٪ من خسارة بقيمة ٤,٥ مليون ريال سعودي في فترة الستة أشهر المنتهية في ٣٠ يونيو ٢٠٢١م إلى خسارة بقيمة ٤,٦ مليون ريال سعودي في فترة الستة أشهر المنتهية في ٣٠ يونيو ٢٠٢٢م بسبب التغيرات في الافتراضات الاكتوارية.

إجمالي الدخل الشامل للسنة/ للفترة

ارتفع إجمالي الدخل الشامل للسنة بنسبة ٥,٣٪ من ٢٠٧,٦ مليون ريال سعودي في عام ٢٠١٩م إلى ٢١٨,٧ مليون ريال سعودي في عام ٢٠٢٠م، نتيجة ارتفاع صافي ربح السنة بقيمة ٢١,١ مليون ريال سعودي والذي قابله انخفاض في إعادة قياس التزامات منافع الموظفين بقيمة ١٠,٦ مليون ريال سعودي. ارتفع إجمالي الدخل الشامل للسنة بنسبة ٢٤,٨٪ من ٢١٨,٧ مليون ريال سعودي في عام ٢٠١٩م إلى ٢٧٢,٩ مليون ريال سعودي في عام ٢٠٢١م، تماشياً مع ارتفاع صافي الربح للسنة وارتفاع في القيمة العادلة للاستثمارات.

انخفض إجمالي الدخل الشامل للفترة بنسبة ١٤,٤٪ من ١١٤,٣ مليون ريال سعودي في فترة الستة أشهر المنتهية في ٣٠ يونيو ٢٠٢١م إلى ٩٧,٨ مليون ريال سعودي في فترة الستة أشهر المنتهية في ٣٠ يونيو ٢٠٢٢م بسبب خسارة في استثمارات حقوق الملكية بالقيمة العادلة من خلال الدخل الشامل الآخر، قابله زيادة في صافي الربح خلال نفس الفترة.

أ- الإيرادات الموحدة بحسب الشركة

يلخص الجدول التالي الإيرادات الموحدة حسب الشركات للسنوات المالية الثلاث المنتهية في ٣١ ديسمبر ٢٠١٩م و٢٠٢٠م و٢٠٢١م وفترة الستة أشهر المنتهية في ٣٠ يونيو ٢٠٢١م و٢٠٢٢م:

الجدول (٨٢): الإيرادات حسب الشركات

التغير للفترة ٢٠٢٢-٢٠٢١م	فترة الستة أشهر المنتهية في ٣٠ يونيو ٢٠٢٢م مضبوطة معلومات الإدارة	فترة الستة أشهر المنتهية في ٣٠ يونيو ٢٠٢١م معلومات الإدارة	معدل النمو السنتي المركب ٢٠١٩م - ٢٠٢١م	التغير السنوي ٢٠٢٠م - ٢٠٢١م	التغير السنوي ٢٠١٩م - ٢٠٢٠م	٢٠٢١م معلومات الإدارة	٢٠٢٠م معلومات الإدارة	٢٠١٩م معلومات الإدارة	بالآلاف الريالات السعودية
٪٦٩,٧	١,٠٩٤,٠٨٧	٦٤٤,٧٥٠	٪٣٠,١	٪٥,٠	٪٦١,٢	١,٤٤٨,٥٣٠	١,٣٧٩,٤٦٨	٨٥٥,٩٥٨	الشركة
٪٣٦,١	٦٢٠,٥٧٩	٤٥٦,١٣٦	(٪٢١,٨)	٪٣٤,٨	(٪٥٤,٦)	٨٩٩,٩٩٦	٦٦٧,٨١٠	١,٤٧٠,٣٣٣	شركة المعادن
٪٣٠,٦	١,٠٦٩,٢٨٤	٨١٨,٤٨١	٪٨,٧	٪٢٧,٣	(٪٧,٢)	١,٧٨٩,١٩٤	١,٤٠٥,٤٣٠	١,٥١٤,٧٦٣	شركة الأسلاك المتخصصة
٪١٣,٢	١٠,٠٩١	٨,٩١٠	(٪٣٧,٤)	(٪٣٨,٥)	(٪٣٦,٢)	٢١,٥٠٧	٣٤,٩٩٢	٥٤,٨٦٩	شركة الكابلات الهاتفية
٪٣٨,٢	٦٨٣,١٧٩	٤٩٤,٥١١	٪٦,٤	٪٤١,٠	(٪١٩,٧)	١,٠٥٣,٦٣٦	٧٤٧,٢٩٣	٩٣٠,١٢٢	شركة كابلات الرياض وشركاتها التابعة
(٪٣٦,٨)	٢٥,٧٩٠	٤٠,٧٨٨	(٪٩,٣)	٪٢٩٠,١	(٪٧٨,٩)	٧٩,٥٣٤	٢٠,٣٨٨	٩٦,٧٦٧	شركة كابلات الرياض
٪٤٤,٩	٦٥٧,٣٨٩	٤٥٣,٧٢٢	٪٨,١	٪٣٤,٠	(٪١٢,٨)	٩٧٤,١٠٢	٧٢٦,٩٠٥	٨٣٣,٣٥٥	الشركة الوطنية لصناعة الكابلات
٪١,٥	١١,٢٣١	١١,٠٧٠	(٪١٠,٣)	(٪١,٣)	(٪١٨,٥)	٢١,٢٤٥	٢١,٥٣٠	٢٦,٤٢١	شركة الكابلات المحدودة*
٪٤٣,٣	٣,٤٨٨,٤٥٢	٢,٤٣٣,٨٥٨	٪٣,٩	٪٢٣,٠	(٪١٢,٣)	٥,٢٣٤,١٠٧	٤,٢٥٦,٥٢٤	٤,٨٥٢,٤٧٥	الإجمالي الفرعي
٪١٩,٠	(٢٣٦,١٦٥)	(١٩٨,٤٣١)	٪١٠,٦	٪١٠٦,٦	(٪٤٠,٨)	(٣٥٠,٦٦٣)	(١٦٩,٧٠٨)	(٢٨٦,٧٩٩)	تعديلات مرتبطة بالتوحيد
٪٤٥,٥	٣,٢٥٢,٢٨٧	٢,٢٣٥,٤٢٦	٪٣,٤	٪١٩,٥	(٪١٠,٥)	٤,٨٨٣,٤٤٤	٤,٠٨٦,٨١٦	٤,٥٦٥,٦٧٦	الإجمالي
الإيرادات الموحدة حسب الشركات بعد استبعاد التعديلات المرتبطة بالتوحيد									
٪٦٥,٧	١,٠٤٠,٣٥٠	٦٢٧,٧٩٨	٪٢٧,١	٪٤,٣	٪٥٤,٨	١,٣٨٢,١٣٥	١,٣٢٥,٠٦٧	٨٥٥,٩٥٨	الشركة
٪٥٣,٣	٤٧٢,٠٤٩	٣٠٨,٠١٧	(٪٢٥,٣)	٪١٧,٦	(٪٥٢,٦)	٦٧٩,٩٤٠	٥٧٨,٠٢١	١,٢١٩,٩١٩	شركة المعادن
٪٣٠,٧	١,٠٦٧,٩٠٨	٨١٧,١٤٤	٪٨,٦	٪٢٧,٥	(٪٧,٥)	١,٧٨٧,٣٨٦	١,٤٠١,٤٤٣	١,٥١٤,٧٦٣	شركة الأسلاك المتخصصة
(٪٢٨,٠)	٤,٦٥١	٦,٤٦٠	(٪٥٢,٣)	(٪٦٤,٤)	(٪٣٦,٢)	١٢,٤٦٨	٣٤,٩٩٢	٥٤,٨٦٩	شركة الكابلات الهاتفية
٪٤٠,٢	٦٦٧,٢٢٩	٤٧٦,٠٠٧	٪٥,٤	٪٣٦,٧	(٪١٨,٨)	١,٠٢١,٥١٥	٧٤٧,٢٩٣	٩٢٠,١٦٨	شركة كابلات الرياض وشركاتها التابعة
٪٤٥,٥	٣,٢٥٢,٢٨٧	٢,٢٣٥,٤٢٦	٪٣,٤	٪١٩,٥	(٪١٠,٥)	٤,٨٨٣,٤٤٤	٤,٠٨٦,٨١٦	٤,٥٦٥,٦٧٦	الإجمالي
نقطة مئوية من الاجمالي									
نقطة مئوية	نقطة مئوية من الاجمالي	نقطة مئوية من الاجمالي	نقطة مئوية	نقطة مئوية	نقطة مئوية	نقطة مئوية	نقطة مئوية	نقطة مئوية	نقطة مئوية
٣,٩	٪٢٢,٠	٪٢٨,١	٩,٦	(٤,١)	١٣,٧	٪٢٨,٣	٪٣٢,٤	٪١٨,٧	الشركة
٠,٧	٪١٤,٥	٪١٣,٨	(١٢,٨)	(٠,٢)	(١٢,٦)	٪١٣,٩	٪١٤,١	٪٢٦,٧	شركة المعادن
(٣,٧)	٪٢٢,٨	٪٢٦,٦	٣,٤	٢,٣	١,١	٪٣٦,٦	٪٣٤,٣	٪٣٣,٢	شركة الأسلاك المتخصصة
(٠,١)	٪٠,١	٪٠,٣	(٠,٩)	(٠,٦)	(٠,٣)	٪٠,٣	٪٠,٩	٪١,٢	شركة الكابلات الهاتفية
(٠,٨)	٪٢٠,٥	٪٢١,٣	٠,٨	٢,٦	(١,٩)	٪٢٠,٩	٪١٨,٣	٪٢٠,٢	شركة كابلات الرياض وشركاتها التابعة
-	٪١٠٠,٠	٪١٠٠,٠	-	-	-	٪١٠٠,٠	٪١٠٠,٠	٪١٠٠,٠	الإجمالي

المصدر: معلومات الإدارة

* تمثل إيرادات الشركة السعودية الحديثة للكابلات المحدودة بإيرادات صيانة منشآت المجموعة والتي يتم استبعاد كامل إيراداتها عند التوحيد.

يجدر الذكر أن النتائج الفردية للشركات التابعة تعتبر ذات أهمية أقل من مستوى النتائج النهائية للمجموعة ككل حيث تركز الإدارة على تحسين نتائج المجموعة دون التركيز على تحفيز مبيعات كل شركة تابعة على حدة. نتيجة لذلك، فقد تتغير مبيعات وأرباح الشركة والشركات التابعة المنفردة بشكل كبير بين الأعوام حيث يتم تعويض الانخفاض في مبيعات أو أرباح إحدى الشركات التابعة بارتفاع في مبيعات أو أرباح شركة تابعة أخرى خلال الفترة ذاتها.

الشركة

ترتكز مبيعات الشركة بالمبيعات المحلية بما في ذلك المبيعات الى الشركة السعودية للكهرباء والمقاولين بالإضافة الى مبيعات غير المباشرة الى الشركة السعودية للكهرباء من خلال مقاولي الشركة السعودية للكهرباء ومقاولين من الباطن.

ارتفعت إيرادات الشركة بنسبة ٥٤,٨% من ٨٥٦,٠ مليون ريال سعودي في عام ٢٠١٩م إلى ١,٣٢٥,١ مليون ريال سعودي في عام ٢٠٢٠م، حيث تضمنت السنة المالية ٢٠٢٠م مبيعات إلى الشركة السعودية للكهرباء والتي تم نقلها من شركة المعادن بالإضافة إلى الارتفاع في المبيعات الى الشركة السعودية للكهرباء والتي تتعلق بشكل أساسي بمنتجات الألمنيوم تماشيًا مع الزيادة في عدد الطلبات المثبتة المشمولة في اتفاقيات التوريد من قبل الشركة السعودية للكهرباء والتي تعتبر زيادة استثنائية في ٢٠٢٠م في ظل جائحة كورونا. لوحظ في تلك الفترة زيادة في الطلبات من العملاء بكميات غير معتادة وبتوريد سريع، حيث كانت المجموعة على استعداد لتلبية هذه الكميات الكبيرة المطلوبة نظرا لاستراتيجية المجموعة بتوفير مخزون من المواد الخام والمواد الصناعية الأخرى.

ارتفعت الإيرادات بنسبة ٤,٢% من ١,٣٢٥,١ مليون ريال سعودي في عام ٢٠٢٠م إلى ١,٣٨٢,١ مليون ريال سعودي في عام ٢٠٢١م، بسبب الإيرادات المتولدة من الكابلات ذات الجهد الفائق الذي تم تأهيله للبيع في عام ٢٠٢١م، والذي ساهم بزيادة بقيمة ٩٨,٥ مليون ريال سعودي، بالإضافة الى ارتفاع أسعار معادن الألمنيوم والنحاس العالمية خلال نفس الفترة.

ارتفعت إيرادات الشركة بنسبة ٦٥,٧% من ٦٢٧,٨ مليون ريال سعودي في فترة الستة أشهر المنتهية في ٣٠ يونيو ٢٠٢١م إلى ١,٠٤٠,٤ مليون ريال سعودي في فترة الستة أشهر المنتهية في ٣٠ يونيو ٢٠٢٢م بشكل رئيسي بسبب زيادة المبيعات الى الشركة السعودية للكهرباء والتي ارتفعت بقيمة ٣٠٢,١ مليون ريال سعودي نتيجة تسليم الطلبات التي تخص المناقصات التي ربحتها المجموعة في عامي ٢٠٢٠م و٢٠٢١م، كما وارتفعت الكميات المباعة من الكابلات ذات الجهد المنخفض وذات الجهد المتوسط من قبل السوق المحلي تجاوبًا مع الأسعار التنافسية المطروحة من قبل الشركة لهذه المنتجات النحاسية بشكر أساسي خلال الفترة.

شركة المعادن

تمتثل شركة المعادن بكونها المركز التصنيعي الرئيسي للمجموعة نظرًا لامتلاكها مرافق التصنيع الرئيسية لصهر المواد الخام. تصنع شركة المعادن منتجات لمعظم الشركات التابعة كما تساند شركة كابلات الرياض وشركاتها التابعة بمبيعات التصدير إلى دولة الإمارات العربية المتحدة وقطر وعمان والكويت ومصر بشكل رئيسي.

انخفضت إيرادات شركة المعادن بنسبة ٥٢,٦% من ١,٢١٩,٩ مليون ريال سعودي في عام ٢٠١٩م إلى ٥٧٨,٠ مليون ريال سعودي في عام ٢٠٢٠م، نتيجة انخفاض الكميات المباعة من النحاس والألمنيوم من ٦١,٤ ألف طن إلى ٢٢,٩ ألف طن حيث تضمنت السنة المالية ٢٠١٩م مبيعات الى الشركة السعودية للكهرباء والتي تم نقل جميع المبيعات الخاصة بها الى شركة مجموعة كابلات الرياض حصريًا في السنة المالية ٢٠٢٠م.

ارتفعت إيرادات شركة المعادن بنسبة ١٧,٦% من ٥٧٨,٠ مليون ريال سعودي في عام ٢٠٢٠م إلى ٦٧٩,٩ مليون ريال سعودي في عام ٢٠٢١م، بسبب ارتفاع أسعار معادن الألمنيوم والنحاس العالمية خلال نفس الفترة. قابل ذلك انخفاض طفيف في الكميات المباعة من النحاس من ١٥,٦ ألف طن إلى ١٤,٥ ألف طن، والكميات المباعة من الألمنيوم من ٧,٣ ألف طن إلى ٣,٧ ألف طن خلال نفس الفترة.

ارتفعت إيرادات شركة المعادن بنسبة ٥٢,٣% من ٣٠٨,٠ مليون ريال سعودي في فترة الستة أشهر المنتهية في ٣٠ يونيو ٢٠٢١م إلى ٤٧٢,٠ مليون ريال سعودي في فترة الستة أشهر المنتهية في ٣٠ يونيو ٢٠٢٢م بسبب ارتفاع في الكميات المباعة من النحاس من ٦,٣ ألف طن الى ١٠,١ ألف طن نتيجة الزيادة في مبيعات التصدير بشكل أساسي حيث اقترن ذلك بزيادة الكميات المباعة من الكابلات ذات الجهد المنخفض والمتوسط من العملاء في دولة الإمارات العربية المتحدة والأسواق الخارجية. كان هذا الارتفاع مصحوبًا بارتفاع متوسط سعر الألمنيوم والنحاس العالمي للطن خلال نفس الفترة.

شركة الأسلاك المتخصصة

تمتثل شركة الأسلاك المتخصصة بقطاع الفروع لكونها تتضمن ١٨ فرعًا في جميع أنحاء المملكة حيث تركز مبيعاتها بشكل أساسي على تجار الجملة والمقاولين الصغار والمتوسطين بالإضافة إلى مبيعات إلى الأفراد.

انخفضت إيرادات شركة الأسلاك المتخصصة بنسبة ٧,٥% من ١,٥١٤,٨ مليون ريال سعودي في عام ٢٠١٩م إلى ١,٤٠١,٤ مليون ريال سعودي في عام ٢٠٢٠م، نتيجة انخفاض مبيعات كابلات النحاس (والتي انخفضت بنحو ١١١,٩ مليون ريال سعودي) بسبب الانخفاض العام على قطاع التجزئة في عام ٢٠٢٠م إثر جائحة كورونا.

ارتفعت إيرادات شركة الأسلاك المتخصصة بنسبة ٢٧,٥٪ من ١,٤٠١,٤ مليون ريال سعودي في عام ٢٠٢٠م إلى ١,٧٨٧,٤ مليون ريال سعودي في عام ٢٠٢١م، على الرغم من انخفاض مبيعات النحاس بمقدار حوالي ٢,١ ألف طن. وتعزى الزيادة في المبيعات إلى ارتفاع أسعار معادن الألمنيوم والنحاس العالمية خلال نفس الفترة.

ارتفعت إيرادات شركة الأسلاك المتخصصة بنسبة ٣٠,٧٪ من ٨١٧,١ مليون ريال سعودي في فترة الستة أشهر المنتهية في ٣٠ يونيو ٢٠٢١م إلى ١,٠٦٧,٩ مليون ريال سعودي في فترة الستة أشهر المنتهية في ٣٠ يونيو ٢٠٢٢م بشكل رئيسي بسبب الزيادة في إيرادات النحاس بقيمة ٢٤٦,٤ مليون ريال سعودي من خلال الكابلات ذات الجهد المنخفض نتيجة زيادة المبيعات تجاوباً مع الأسعار التنافسية المقدمة من قبل الشركة خلال الفترة، إلى جانب زيادة متوسط أسعار المنتجات تماشياً مع ارتفاع متوسط أسعار معادن الألمنيوم والنحاس العالمية للطن خلال نفس الفترة.

شركة الكابلات الهاتفية

تعتمد مبيعات شركة الكابلات الهاتفية بشكل رئيسي على مستويات الطلب من شركة الاتصالات السعودية والشركة السعودية للكهرباء والتي تعتمد بدورها على التوسعات ومواقع البناء الجديدة والتي تتطلب كابلات هاتفية نحاسية أو كابلات الألياف البصرية.

انخفضت إيرادات شركة الكابلات الهاتفية بنسبة ٣٦,٢٪ من ٥٤,٩ مليون ريال سعودي في عام ٢٠١٩م إلى ٣٥,٠ مليون ريال سعودي في عام ٢٠٢٠م، بسبب انخفاض مبيعات النحاس المتعلقة بالكابلات الهاتفية النحاسية (والتي انخفضت بنحو ١١,٦ مليون ريال سعودي) بالإضافة إلى انخفاض مبيعات كابلات الألياف البصرية بنحو ٨,٢ مليون ريال سعودي خلال نفس الفترة.

انخفضت إيرادات شركة الكابلات الهاتفية بنسبة ٦٤,٤٪ من ٣٥,٠ مليون ريال سعودي في عام ٢٠٢٠م إلى ١٢,٥ مليون ريال سعودي في عام ٢٠٢١م، بسبب انخفاض مبيعات كابلات الألياف البصرية (والتي انخفضت بنحو ١٩,٩ مليون ريال سعودي) والكابلات الهاتفية النحاسية بنحو ٢,٦ مليون ريال سعودي. ويعود ذلك بشكل أساسي إلى التباطؤ في المشاريع القائمة من شركة الاتصالات السعودية.

انخفضت إيرادات شركة الكابلات الهاتفية بنسبة ٢٨,٠٪ من ٦,٥ مليون ريال سعودي في فترة الستة أشهر المنتهية في ٣٠ يونيو ٢٠٢١م إلى ٤,٦ مليون ريال سعودي في فترة الستة أشهر المنتهية في ٣٠ يونيو ٢٠٢٢م حيث لم تسجل الشركة أي مبيعات المتعلقة بالكابلات الهاتفية النحاسية في فترة الستة أشهر المنتهية في ٣٠ يونيو ٢٠٢٢م ويعود ذلك بشكل أساسي إلى الانتهاء من المشاريع القائمة من شركة الاتصالات السعودية.

شركة كابلات الرياض وشركاتها التابعة

تتمثل إيرادات شركة كابلات الرياض وشركاتها التابعة بمبيعات شركتي (١) الشركة الوطنية لصناعة الكابلات في دولة الإمارات العربية المتحدة (٢) وشركة الرواد في دولة العراق المملوكة من الشركة الوطنية لصناعة الكابلات.

انخفضت إيرادات شركة كابلات الرياض وشركاتها التابعة بنسبة ١٨,٨٪ من ٩٢٠,٢ مليون ريال سعودي في عام ٢٠١٩م إلى ٧٤٧,٣ مليون ريال سعودي في عام ٢٠٢٠م، نتيجة انخفاض الإيرادات من مبيعات كابلات النحاس بسبب تسليم بعض المشاريع القائمة إضافة إلى مشاريع شركات الكهرباء والمياه مثل هيئة كهرباء ومياه دبي («DEWA») وهيئة كهرباء ومياه الشارقة («SEWA») في دولة الإمارات العربية المتحدة والمشاريع القائمة في دولة العراق.

ارتفعت إيرادات شركة كابلات الرياض وشركاتها التابعة بنسبة ٣٦,٧٪ من ٧٤٧,٣ مليون ريال سعودي في عام ٢٠٢٠م إلى ١,٠٢١,٥ مليون ريال سعودي في عام ٢٠٢١م، نتيجة ارتفاع أسعار معادن الألمنيوم والنحاس العالمية وتنفيذ بعض المشاريع في دولة الإمارات العربية المتحدة خلال نفس الفترة.

ارتفعت إيرادات شركة كابلات الرياض وشركاتها التابعة بنسبة ٤٠,٢٪ من ٤٧٦,٠ مليون ريال سعودي في فترة الستة أشهر المنتهية في ٣٠ يونيو ٢٠٢١م إلى ٦٦٧,٣ مليون ريال سعودي في فترة الستة أشهر المنتهية في ٣٠ يونيو ٢٠٢٢م بشكل رئيسي بسبب ارتفاع المبيعات الصادرة من دولة الإمارات العربية المتحدة (والتي ارتفعت بنحو ١٢٧,٨ مليون ريال سعودي) ومن دولة العراق (والتي ارتفعت بنحو ٣٧,٦ مليون ريال سعودي) خلال نفس الفترة، بالإضافة إلى ارتفاع متوسط أسعار معادن الألمنيوم والنحاس العالمية للطن خلال نفس الفترة.

ب- الإيرادات الموحدة بحسب نوع الإيراد

يلخص الجدول التالي الإيرادات الموحدة للمجموعة بحسب نوع الإيراد للسنوات المالية الثلاث المنتهية في ٣١ ديسمبر ٢٠١٩م و ٢٠٢٠م و ٢٠٢١م وفترة الستة أشهر المنتهية في ٣٠ يونيو ٢٠٢١م و ٢٠٢٢م:

الجدول (٨٣): الإيرادات حسب نوع الإيراد

التغير للفترة ٢٠٢٢م-٢٠٢١م	فترة الستة أشهر المنتهية في ٣٠ يونيو ٢٠٢٢م معلومات الإدارة	فترة الستة أشهر المنتهية في ٣٠ يونيو ٢٠٢١م معلومات الإدارة	معدل النمو السني المركب ٢٠١٩م - ٢٠٢١م	التغير السني ٢٠٢٠م-٢٠٢١م	التغير السني ٢٠١٩م - ٢٠٢٠م	٢٠٢١م مراجعة	٢٠٢٠م مراجعة	٢٠١٩م مراجعة	بالآلاف الريالات السعودية
٤٧,٠%	٣,٢٢٦,٤٩٧	٢,١٩٤,٢٤٣	٣,٧%	١٧,٨%	(٨,٨%)	٤,٨٠٣,٩١٠	٤,٠٧٦,٥٩٨	٤,٤٦٨,٩٠٩	بضاعة محولة عند نقطة من الزمن
(٣٦,٨%)	٢٥,٧٩٠	٤٠,٧٨٨	(٩,٣%)	٦٧٨,٤%	(٨٩,٤%)	٧٩,٥٣٤	١٠,٢١٨	٩٦,٧٦٧	إيرادات العقود على مدى زمني خلال فترة العقد*
٤٥,٥%	٣,٢٥٢,٢٨٧	٢,٢٣٥,٠٣١	٣,٤%	١٩,٥%	(١٠,٥%)	٤,٨٨٣,٤٤٤	٤,٠٨٦,٨١٦	٤,٥٦٥,٦٧٦	الإجمالي
	نقطة مئوية	كنسبة مئوية من الإجمالي	نقطة مئوية	نقطة مئوية	نقطة مئوية	٩٨,٤%	٩٩,٧%	٩٧,٩%	بضاعة محولة عند نقطة من الزمن
١,٠	٩٩,٢%	٩٨,٢%	٠,٥	(١,٤)	١,٩	٩٨,٤%	٩٩,٧%	٩٧,٩%	بضاعة محولة عند نقطة من الزمن
(١,٠)	٠,٨%	١,٨%	٠,٥	(١,٤)	١,٩	١,٦%	٠,٢%	٢,١%	إيرادات العقود على مدى زمني خلال فترة العقد
٠,٠	١٠٠,٠%	١٠٠,٠%	٠,٠	٠,٠	٠,٠	١٠٠,٠%	١٠٠,٠%	١٠٠,٠%	الإجمالي

المصدر: القوائم المالية الموحدة المراجعة للسنوات المالية المنتهية في ٣١ ديسمبر ٢٠١٩م و ٢٠٢٠م و ٢٠٢١م ومعلومات الإدارة

* تختلف إيرادات العقود التي تم عرضها في القوائم المالية الموحدة المراجعة عن إيرادات مشاريع تسليم مفتاح التي قدمتها الإدارة في الجداول اللاحقة بسبب لزوم التوحيد.

تتكون إيرادات المجموعة من إيرادات بيع البضائع والتي تتضمن كابلات النحاس والألمنيوم ذات الجهد المنخفض والمتوسط والعالي بشكل رئيسي بالإضافة إلى إيرادات عقود والتي تتمثل بشكل أساسي من مشاريع تسليم مفتاح كمشاريع الحفر والتركييب وتوريد الملحقات.

بضاعة محولة عند نقطة من الزمن

تقاس الإيرادات بناءً على اعتبارات محددة في العقود مع العملاء. تعترف المجموعة بالإيرادات عند نقل سيطرة المنتج إلى العميل، وذلك عند التسليم للعميل. إذا كان الاعتبار الموعود في العقد يتضمن مبلغاً متغيراً، تقدر المجموعة ما يحق لها من الأتعاب مقابل نقل البضائع أو الخدمات الموعودة إلى العميل. تم شرح تفاصيل إيرادات بيع البضائع بحسب المعدن (نحاس أو الألمنيوم) وبحسب الجهد (منخفض أو متوسط أو عالي) لاحقاً ضمن القسم الفرعي «الإيرادات الموحدة للكابلات بحسب نوع المعدن» والقسم الفرعي «الإيرادات الموحدة للكابلات بحسب الجهد».

إيرادات العقود على مدى زمني خلال فترة العقد

يتم الاعتراف بالإيرادات من العقود بمرور الوقت. يتم قياس وإثبات الإيراد على أساس طريقة نسبة الإنجاز والتي تحتسب من خلال مقارنة التكلفة بالنسبة المئوية الفعلية المتكبدة حتى تاريخه إلى التكلفة الإجمالية المقدره لكل عقد. تتم مراجعة تقديرات الإيرادات أو التكاليف أو مدى التقدم نحو الإكمال إذا تغيرت الظروف. تنعكس أي زيادة أو نقصان في الإيرادات أو التكاليف المقدره في الربح أو الخسارة في الفترة التي تصبح فيها الظروف التي أدت إلى المراجعة معروفة للإدارة. يتم تضمين التكاليف والأرباح المقدره التي تزيد عن الفواتير على العقود غير المكتملة في الموجودات المتداولة كأصول العقد والفواتير الزائدة عن التكاليف المتكبدة والأرباح المقدره، إن وجدت، مدرجة في المطلوبات المتداولة كالتزامات عقد.

ت- الإيرادات الموحدة للكابلات بحسب نوع المعدن

يلخص الجدول التالي الإيرادات الموحدة للكابلات بحسب نوع المعدن للسنوات المالية الثلاث المنتهية في ٣١ ديسمبر ٢٠١٩م و٢٠٢٠م و٢٠٢١م لفترة الستة أشهر المنتهية في ٣٠ يونيو ٢٠٢١م و٢٠٢٢م:

الجدول (٨٤): إيرادات الكابلات حسب نوع المعدن

بـألف الريالات السعودية	٢٠١٩م معلومات الإدارة	٢٠٢٠م معلومات الإدارة	٢٠٢١م معلومات الإدارة	التغير السنوي ٢٠١٩م - ٢٠٢٠م	التغير السنوي ٢٠٢٠م - ٢٠٢١م	معدل النمو السنوي المركب ٢٠١٩م - ٢٠٢١م	فترة الستة أشهر المنتهية في ٣٠ يونيو ٢٠٢١م معلومات الإدارة	فترة الستة أشهر المنتهية في ٣٠ يونيو ٢٠٢٢م معلومات الإدارة	التغير للفترة ٢٠٢١م - ٢٠٢٢م
كابلات النحاس	٣,٥٣٧,١١٩	٢,٩٨٣,٥٢٣	٣,٨١٠,٦٢٦	(١٥,٧)٪	٢٧,٧٪	٣,٨٪	٢,٣٧٠,١٧٧	٢,٣٧٠,١٧٧	٣٩,٢٪
كابلات الألمنيوم	٨٣٨,٢٦٢	٩٦٧,٦٦٠	٩٠٩,٠٥٧	١٥,٤٪	(٦,١)٪	٤,١٪	٨١١,٩١٥	٨١١,٩١٥	٧٧,٩٪
كابلات الألياف البصرية	٥٤,٨٦٩	٤٢,٤٦٧	١٨,٧٧٥	(٢٢,٦)٪	(٥٥,٨)٪	(٤١,٥)٪	٨,٦٤٩	٥,٧٢١	(٦٩,٥)٪
أخرى	١٣٥,٤٢٦	٩٣,١٦٦	١٤٤,٩٨٦	(٣١,٢)٪	٥٥,٦٪	٣,٥٪	٦٧,٧٩٨	٦٤,٤٧٤	(٤,٩)٪
الإجمالي	٤,٥٦٥,٦٧٦	٤,٠٨٦,٨١٦	٤,٨٨٣,٤٤٤	(١٠,٥)٪	١٩,٥٪	٣,٤٪	٢,٣٥٢,٢٨٧	٣,٢٥٢,٢٨٧	٤٥,٥٪
كسبة مئوية من الاجمالي							نقطة مئوية	نقطة مئوية	نقطة مئوية
كابلات النحاس	٧٧,٥٪	٧٣,٠٪	٧٨,٠٪	(٤,٥)	٥,٠	٠,٦	٧٦,٢٪	٧٢,٩٪	(٣,٣)
كابلات الألمنيوم	١٨,٤٪	٢٣,٧٪	١٨,٦٪	٥,٣	(٥,١)	٠,٣	٢٠,٤٪	٢٥,٠٪	٤,٥
كابلات الألياف البصرية	١,٢٪	١,٠٪	٠,٤٪	(٠,٢)	(٠,٧)	(٠,٨)	٠,١٪	٠,١٪	٠,٠
أخرى	٣,٠٪	٢,٣٪	٣,٠٪	(٠,٧)	٠,٧	٠,٠	٠,٢٪	٠,٣٪	٠,١
الإجمالي	١٠٠,٠٪	١٠٠,٠٪	١٠٠,٠٪	-	-	-	١٠٠,٠٪	١٠٠,٠٪	-
الكميات المباعة (طن)									
كابلات النحاس	١١٦,٠٠٦	٩٧,٥٤١	٩٠,٥٢٩	(١٥,٩)٪	(٧,٢)٪	(١١,٧)٪	٤٢,٣٥٢	٥٠,٤١٧	١٩,٠٪
كابلات الألمنيوم	٥٧,١١١	٦٤,٣٦٩	٤٧,٩٢٣	١٢,٧٪	(٢٥,٥)٪	(٨,٤)٪	٢٧,٥٥١	٣٥,٣٨١	٢٨,٤٪
متوسط سعر البيع للطن (بـألف الريالات السعودية)									
كابلات النحاس	٣٠,٥	٣٠,٦	٤٢,١	٠,٢٪	٣٧,٦٪	١٧,٥٪	٤٠,٢	٤٧,٠	١٦,٩٪
كابلات الألمنيوم	١٤,٧	١٥,٠	١٩,٠	٢,٤٪	٢٦,٢٪	١٣,٧٪	١٦,٦	٢٢,٩	٣٨,٥٪
متوسط سعر المعدن العالمي للطن (بـألف الريالات السعودية)									
النحاس	٢٢,٥	٢٣,١	٣٤,٩	٢,٧٪	٥١,٠٪	٢٤,٥٪	٣٤,١	٣٦,٦	٧,٣٪
الألمنيوم	٦,٧	٦,٤	٩,٣	(٥,٠)٪	٤٥,٥٪	١٧,٥٪	٨,٤	١١,٥	٣٦,٩٪

المصدر: معلومات إدارة

كابلات النحاس

تمثل إيرادات كابلات النحاس ما نسبته حوالي ٧٦,٢٪ من إيرادات المجموعة خلال السنوات المالية ٢٠١٩م و٢٠٢٠م و٢٠٢١م. انخفضت إيرادات كابلات النحاس بنسبة ١٥,٧٪ من ٣,٥٣٧,١ مليون ريال سعودي في ٢٠١٩م إلى ٢,٩٨٣,٥ مليون ريال سعودي في ٢٠٢٠م بسبب انخفاض الكميات المباعة بنسبة ١٥,٩٪ من ١١٦,٠ ألف طن في ٢٠١٩م إلى ٩٧,٥ ألف طن في ٢٠٢٠م مع استقرار متوسط سعر البيع للطن عند حوالي ٣٠,٥ ألف ريال سعودي. وكان ذلك نتيجة بشكل رئيسي أثر جائحة كورونا على معظم قنوات البيع أبرزها مبيعات الصادرات (التي انخفضت بنحو ٢٤٨,٨ مليون ريال سعودي) ومبيعات الفروع (التي انخفضت بنحو ١١٢,٣ مليون ريال سعودي)، والمبيعات المحلية (التي انخفضت بنحو ١١٠,٧ مليون ريال سعودي) والمشاريع (التي انخفضت ٧٦,٤ مليون ريال سعودي) خلال الفترة ٢٠١٩م و٢٠٢٠م، حيث معظم مشاريع ومشتريات العملاء تم إيقافها أو تأجيلها إلى ٢٠٢١م نظراً للركود الاقتصادي الناتج عن الوباء خلال السنة ٢٠٢٠م.

ارتفعت إيرادات كابلات النحاس بنسبة ٢٧,٧٪ من ٢,٩٨٣,٥ مليون ريال سعودي في ٢٠٢٠م إلى ٣,٨١٠,٦ مليون ريال سعودي في ٢٠٢١م بسبب ارتفاع متوسط سعر البيع للطن بنسبة ٣٧,٦٪ من ٣٠,٦ ألف ريال سعودي في ٢٠٢٠م إلى ٤٢,١ ألف ريال سعودي في ٢٠٢١م نظراً لارتفاع متوسط سعر النحاس العالمي للطن خلال نفس الفترة، قابل ذلك انخفاض في الكميات المباعة بنسبة ٧,٢٪ من ٩٧,٥ ألف طن في ٢٠٢٠م إلى ٩٠,٥ ألف طن في ٢٠٢١م.

ارتفعت إيرادات كابلات النحاس بنسبة ٣٩,٢٪ من ١,٧٠٢,٥ مليون ريال سعودي في فترة الستة أشهر المنتهية في ٣٠ يونيو ٢٠٢١م إلى ٢,٣٧٠,٢ مليون ريال سعودي في فترة الستة أشهر المنتهية في ٣٠ يونيو ٢٠٢٢م بسبب ارتفاع الكميات المباعة من ٤٢,٤ ألف طن إلى ٥٠,٤ ألف طن، كما ارتفع متوسط سعر بيع النحاس للطن من ٤٠,٢ ألف ريال سعودي إلى ٤٧,٠ ألف ريال سعودي تماشياً مع ارتفاع سعر النحاس العالمي للطن. وكان ذلك بشكل رئيسي نتيجة الأسعار التنافسية المقدمة من قبل المجموعة للكابلات ذات الجهد المنخفض والمتوسط، مما أدى إلى ارتفاع الطلب المبيعات بشكل ملحوظ خلال الفترة.

كابلات الألمنيوم

تمثل إيرادات كابلات الألمنيوم ما نسبته حوالي ٢٠,٢٪ من إيرادات المجموعة خلال السنوات المالية ٢٠١٩م و ٢٠٢٠م و ٢٠٢١م. ارتفعت إيرادات كابلات الألمنيوم بنسبة ١٥,٤٪ من ٨٣٨,٣ مليون ريال سعودي في ٢٠١٩م إلى ٩٦٧,٧ مليون ريال سعودي في ٢٠٢٠م بسبب ارتفاع الكميات المباعة بنسبة ١٢,٧٪ من ٥٧,١ ألف طن في ٢٠١٩م إلى ٦٤,٤ ألف طن في ٢٠٢٠م مع ارتفاع متوسط سعر البيع للطن من ١٤,٧ ألف ريال سعودي إلى ١٥,٠ ألف ريال سعودي خلال نفس الفترة. وكان هذا الارتفاع نتيجة ارتفاع في الإيرادات من المبيعات المباشرة وغير المباشرة إلى الشركة السعودية للكهرباء ومقاولي تركيبات النواقل الهوائية (التي ارتفعت بنحو ١٧٠,٣ مليون ريال سعودي خلال نفس الفترة) والتي تتعلق بشكل أساسي بمنتجات الألمنيوم تماشياً مع الزيادة في عدد الطلبات المثبتة المشمولة في اتفاقيات التوريد من قبل الشركة السعودية للكهرباء والتي تعتبر زيادة استثنائية في ٢٠٢٠م في ظل جائحة كورونا. لوحظ في تلك الفترة زيادة في الطلبات من العملاء بكميات غير معتادة وبتوريد سريع، حيث كانت المجموعة على استعداد لتلبية هذه الكميات الكبيرة المطلوبة نظراً لاستراتيجية المجموعة بتوفير مخزون من المواد الخام والمواد الصناعية الأخرى.

انخفضت إيرادات كابلات الألمنيوم بنسبة ٦,١٪ من ٩٦٧,٧ مليون ريال سعودي في ٢٠٢٠م إلى ٩٠٩,١ مليون ريال سعودي في ٢٠٢١م بسبب انخفاض الكميات المباعة بنسبة ٢٥,٥٪ من ٦٤,٤ ألف طن في ٢٠٢٠م إلى ٤٧,٩ ألف طن في ٢٠٢١م. قابل ذلك ارتفاع متوسط سعر البيع للطن من ١٥,٠ ألف ريال سعودي إلى ١٩,٠ ألف ريال سعودي نظراً لارتفاع متوسط سعر الألمنيوم العالمي للطن خلال نفس الفترة. وكان هذا الانخفاض في الكميات المباعة عبر منتجات الجهد المتوسط والنواقل الهوائية (ضمن كابلات الجهد العالي) نتيجة عودة الكميات إلى المستوى الطبيعي حيث كانت الزيادة استثنائية في ٢٠٢٠م في ظل جائحة كورونا من قبل الشركة السعودية للكهرباء حيث تم تسليم معظم الكابلات ضمن مناقصة السنة المالية ٢٠٢٠م.

ارتفعت إيرادات كابلات الألمنيوم بنسبة ٧٧,٩٪ من ٤٥٦,٥ مليون ريال سعودي في فترة الستة أشهر المنتهية في ٣٠ يونيو ٢٠٢١م إلى ٨١١,٩ مليون ريال سعودي في فترة الستة أشهر المنتهية في ٣٠ يونيو ٢٠٢٢م بسبب ارتفاع الكميات المباعة من ٢٧,٦ ألف طن إلى ٣٥,٤ ألف طن، كما وارتفع متوسط سعر بيع الألمنيوم للطن من ١٦,٦ ألف ريال سعودي إلى ٢٢,٩ ألف ريال سعودي تماشياً مع ارتفاع سعر الألمنيوم العالمي للطن. وكان ذلك بشكل رئيسي نتيجة ارتفاع المبيعات المباشرة إلى الشركة السعودية للكهرباء حيث تم تسليم الطلبات التي تخص المناقصات التي ربحتها المجموعة في عامي ٢٠٢٠م و ٢٠٢١م بالإضافة إلى ارتفاع مبيعات الصادرات إلى الأسواق الخارجية خلال نفس الفترة.

كابلات الألياف البصرية

تمثل إيرادات كابلات الألياف البصرية ما نسبته حوالي ١٪ من إيرادات المجموعة خلال السنوات المالية ٢٠١٩م و ٢٠٢٠م و ٢٠٢١م. وتتعلق بشكل أساسي بمشروع رئيسي مع شركة الاتصالات السعودية وشركات الاتصالات الأخرى. انخفضت إيرادات كابلات الألياف البصرية من ٥٤,٩ مليون ريال سعودي في ٢٠١٩م إلى ٤٢,٥ مليون ريال سعودي في ٢٠٢٠م ثم إلى ١٨,٨ مليون ريال سعودي في ٢٠٢١م بسبب التباطؤ التدريجي من المشروع الرئيسي مع شركة الاتصالات السعودية والذي بدأ في ٢٠١٦م.

انخفضت إيرادات كابلات الألياف البصرية بنسبة ٦٩,٥٪ من ٨,٦ مليون ريال سعودي في فترة الستة أشهر المنتهية في ٣٠ يونيو ٢٠٢١م إلى ٥,٧ مليون ريال سعودي في فترة الستة أشهر المنتهية في ٣٠ يونيو ٢٠٢٢م بسبب التباطؤ التدريجي من المشروع الرئيسي مع شركة الاتصالات السعودية والذي بدأ في ٢٠١٦م.

أخرى

تمثل الإيرادات الأخرى ما نسبته حوالي ٢,٧٪ من إيرادات المجموعة خلال السنوات المالية ٢٠١٩م و ٢٠٢٠م و ٢٠٢١م. وتتألف الإيرادات الأخرى من مبيعات الخردة بالإضافة إلى إيرادات مشاريع تسليم المفتاح.

انخفضت الإيرادات الأخرى بنسبة ٣١,٢٪ من ١٣٥,٤ مليون ريال سعودي في ٢٠١٩م إلى ٩٣,٢ مليون ريال سعودي في ٢٠٢٠م بسبب تسليم مشاريع المقاولات الكهربائية (تسليم مفتاح) في دولة الكويت ومشاريع هيئة كهرباء ومياه دبي إلى جانب مشاريع أخرى. كما ارتفعت الإيرادات الأخرى بنسبة ٥٥,٦٪ إلى ١٤٥,٠ مليون ريال سعودي في ٢٠٢١م نتيجة البدء بمشاريع تسليم مفتاح جديدة خلال نفس الفترة.

انخفضت الإيرادات الأخرى بنسبة ٤,٩٪ من ٦٧,٨ مليون ريال سعودي في فترة الستة أشهر المنتهية في ٣٠ يونيو ٢٠٢١م إلى ٦٤,٥ مليون ريال سعودي في فترة الستة أشهر المنتهية في ٣٠ يونيو ٢٠٢٢م بسبب انخفاض إيرادات مشاريع تسليم مفتاح خلال نفس الفترة والتي قابلها ارتفاع في إيرادات مبيعات الخردة.

الإيرادات الموحدة للكابلات بحسب الجهد

يلخص الجدول التالي الإيرادات الموحدة للكابلات بحسب الجهد للسنوات المالية الثلاث المنتهية في ٣١ ديسمبر ٢٠١٩م و٢٠٢٠م و٢٠٢١م وفترة الستة أشهر المنتهية في ٣٠ يونيو ٢٠٢١م و٢٠٢٢م:

الجدول (٨٥): الإيرادات حسب الجهد

التغير للفترة ٢٠٢١م ٢٠٢٢م-	فترة الستة أشهر المنتتهية في ٣٠ يونيو ٢٠٢٢م معلومات الإدارة	فترة الستة أشهر المنتتهية في ٣٠ يونيو ٢٠٢١م معلومات الإدارة	معدل النمو السنتوي المركب ٢٠١٩م - ٢٠٢١م	التغير السنتوي ٢٠٢٠م ٢٠٢١م-	التغير السنتوي ٢٠١٩م - ٢٠٢٠م	٢٠٢١م معلومات الإدارة	٢٠٢٠م معلومات الإدارة	٢٠١٩م معلومات الإدارة	بآلاف الريالات السعودية
٪٣٩,٢	٢,٠٧٢,٥٦٩	١,٤٨٨,٦٧٨	٪٧,٠	٪١٨,٧	(٪٣,٦)	٣,٢٣٢,٥٩٤	٢,٧٢٤,٠٤٤	٢,٨٢٤,٧٥٩	الكابلات ذات الجهد المنخفض
٪١١٠,٧	٨٧٨,٨١٩	٤١٧,١١٠	٪١,٢	٪١٣,٩	(٪١٠,٠)	٨٠٨,٣٨٤	٧٠٩,٩١٠	٧٨٨,٦٥٥	الكابلات ذات الجهد المتوسط
(٪٤٦,٠)	١٢٨,٢١٩	٢٣٧,٦٥٠	٪٠,٠	٪٢٨,١	(٪٢١,٩)	٥٦٤,٥٩٠	٤٤٠,٨٢٩	٥٦٤,٢٠٦	الكابلات ذات الجهد العالي
٪٥٥٩,٤	١٠٢,٤٨٥	١٥,٥٤٢	(٪٢٤,٠)	٪٤٩,٤	(٪٦١,٤)	١١٤,١١٥	٧٦,٣٩٩	١٩٧,٧٦١	النحاس المكشوف
(٪٥٣,٩)	٥,٧٢١	٨,٦٤٩	(٪٤١,٥)	(٪٥٥,٨)	(٪٢٢,٦)	١٨,٧٧٥	٤٢,٤٦٧	٥٤,٨٦٩	كابلات الألياف البصرية
(٪٤,٩)	٦٤,٤٧٤	٦٧,٧٩٨	٪٣,٥	٪٥٥,٦	(٪٣١,٢)	١٤٤,٩٨٦	٩٣,١٦٦	١٣٥,٤٢٦	أخرى
٪٤٥,٥	٣,٢٥٢,٢٨٧	٢,٢٣٥,٤٢٦	٪٣,٤	٪١٩,٥	(٪١٠,٥)	٤,٨٨٣,٤٤٤	٤,٠٨٦,٨١٦	٤,٥٦٥,٦٧٦	الإجمالي
نقطة مئوية	كنسبة مئوية من الإجمالي	نقطة مئوية	نقطة مئوية	نقطة مئوية	نقطة مئوية	نقطة مئوية	نقطة مئوية	نقطة مئوية	كنسبة مئوية من الإجمالي
(٢,٩)	٪٦٣,٧	٪٦٦,٦	٤,٣	(٠,٥)	٤,٨	٪٦٦,٢	٪٦٦,٧	٪٦١,٩	الكابلات ذات الجهد المنخفض
٨,٤	٪٢٧,٠	٪١٨,٧	(٠,٧)	(٠,٨)	٠,١	٪١٦,٦	٪١٧,٤	٪١٧,٣	الكابلات ذات الجهد المتوسط
(٦,٧)	٪٣,٩	٪١٠,٦	(٠,٨)	٠,٨	(١,٦)	٪١١,٦	٪١٠,٨	٪١٢,٤	الكابلات ذات الجهد العالي
٢,٥	٪٢,٢	٪٠,٧	(٢,٠)	٠,٥	(٢,٥)	٪٢,٣	٪١,٩	٪٤,٣	النحاس المكشوف
(٠,٦)	٪٠,٣	٪٠,٨	(٠,٨)	(٠,٧)	(٠,٢)	٪٠,٤	٪١,٠	٪١,٢	كابلات الألياف البصرية
(١,١)	٪٢,٠	٪٣,٠	٠,٠	٠,٧	(٠,٧)	٪٣,٠	٪٢,٣	٪٣,٠	أخرى
-	٪١٠٠,٠	٪١٠٠,٠	٠,٠	٠,٠	٠,٠	٪١٠٠,٠	٪١٠٠,٠	٪١٠٠,٠	الإجمالي
الكميات المباعة (طن)									
٪٢٢,٧	٥٤,٩٠٠	٤٤,٧٢٨	(٪٦,٠)	(٪١٠,٩)	(٪٠,٨)	٨٩,٧٠٧	١٠٠,٦٢٦	١٠١,٤٥٣	الكابلات ذات الجهد المنخفض
٪٨١,٣	٢٢,٦١٧	١٢,٤٧٥	(٪٥,٥)	(٪٨,٤)	(٪٢,٦)	٢٤,٢٠٢	٢٦,٤١٦	٢٧,١٠٩	الكابلات ذات الجهد المتوسط
(٪٥٤,١)	٥,٦٣٤	١٢,٢٦٨	(٪٢٣,٣)	(٪٣٢,٩)	(٪١٢,٤)	٢١,٤١٩	٣١,٩١٦	٣٦,٤٣٩	الكابلات ذات الجهد العالي
٪٥١١,١	٢,٦٤٧	٤٣٣	(٪٣٨,٠)	٪٥,٨	(٪٦٣,٦)	٣,١٢٤	٢,٩٥٢	٨,١١٦	النحاس المكشوف
متوسط سعر البيع للطن (بآلاف الريالات السعودية)									

التغير للفترة م ٢٠٢١ م ٢٠٢٢-	فترة الستة أشهر المنتهية في ٣٠ يونيو م ٢٠٢٢ معلومات الإدارة	فترة الستة أشهر المنتهية في ٣٠ يونيو م ٢٠٢١ معلومات الإدارة	معدل النمو السنوي المركب م ٢٠١٩ - م ٢٠٢١	التغير السنوي م ٢٠٢٠ - م ٢٠٢١	التغير السنوي م ٢٠١٩ - م ٢٠٢٠	م ٢٠٢١ معلومات الإدارة	م ٢٠٢٠ معلومات الإدارة	م ٢٠١٩ معلومات الإدارة	بآلاف الريالات السعودية
%١٣,٤	٣٧,٨	٣٣,٣	%١٣,٨	%٣٣,١	(%٢,٨)	٣٦,٠	٢٧,١	٢٧,٨	الكابلات ذات الجهد المنخفض
%١٦,٢	٣٨,٩	٣٣,٤	%٧,٢	%٢٤,٣	(%٧,٦)	٣٣,٤	٢٦,٩	٢٩,١	الكابلات ذات الجهد المتوسط
%١٧,٥	٢٢,٨	١٩,٤	%٣٠,٥	%٩٠,٨	(%١٠,٨)	٢٦,٤	١٣,٨	١٥,٥	الكابلات ذات الجهد العالي
%٧,٩	٣٨,٧	٣٥,٩	%٢٢,٤	%٤١,١	%٦,٢	٣٦,٥	٢٥,٩	٢٤,٤	النحاس المكشوف

المصدر: معلومات إدارة

الكابلات ذات الجهد المنخفض

تمثل الكابلات ذات الجهد المنخفض ما نسبته حوالي ٦٥٪ من إيرادات المجموعة خلال السنوات المالية ٢٠١٩م و ٢٠٢٠م و ٢٠٢١م وتتألف بشكل أساسي من (١) كابلات النحاس والألمنيوم المستخدمة في البناء وتوزيع الطاقة وتوصيل الكهرباء من المحطات الفرعية إلى عدادات الطاقة في المباني، بالإضافة إلى (٢) الأسلاك الداخلية المستخدمة بشكل أساسي في توريد الطاقة الكهربائية والإضاءة والأسلاك الداخلية للمساكن والمكاتب وغيرها ذات طبيعة غير صناعية.

انخفضت إيرادات الكابلات ذات الجهد المنخفض بنسبة ٣,٦٪ من ٢,٨٢٤,٨ مليون ريال سعودي في ٢٠١٩م إلى ٢,٧٢٤,٠ مليون ريال سعودي في ٢٠٢٠م بسبب انخفاض الكميات المباعة بنسبة ٠,٨٪ من ١٠١,٤ ألف طن إلى ١٠٠,٦ ألف طن ويعود ذلك بشكل رئيسي إلى الانخفاض في مبيعات الفروع حيث انخفضت مبيعات الكابلات ذات الجهد المنخفض بمقدار ٧١,٨ مليون ريال سعودي، ومبيعات الصادرات حيث انخفضت مبيعات الكابلات ذات الجهد المنخفض بمقدار ٩٤,١ مليون ريال سعودي نتيجة لتأثير جائحة كورونا خلال الفترة. واقترن ذلك بانخفاض متوسط سعر البيع للطن بنسبة ٢,٨٪ من ٢٧,٨ ألف ريال سعودي إلى ٢٧,١ ألف ريال سعودي خلال نفس الفترة.

ارتفعت إيرادات الكابلات ذات الجهد المنخفض بنسبة ١٨,٧٪ من ٢,٧٢٤,٠ مليون ريال سعودي في ٢٠٢٠م إلى ٣,٢٢٢,٦ مليون ريال سعودي في ٢٠٢١م، ويعود ذلك إلى ارتفاع متوسط سعر بيع للطن بنسبة ٣٣,١٪ من ٢٧,١ ألف ريال سعودي إلى ٣٦,٠ ألف ريال سعودي تماشيًا مع ارتفاع أسعار معادن الألمنيوم والنحاس العالمية خلال نفس الفترة. قابل ذلك انخفاض في الكميات المباعة بنسبة ١٠,٩٪ من ١٠٠,٦ ألف طن إلى ٨٩,٧ ألف طن خلال نفس الفترة.

ارتفعت إيرادات الكابلات ذات الجهد المنخفض بنسبة ٣٩,٢٪ من ١,٤٨٨,٧ مليون ريال سعودي في فترة الستة أشهر المنتهية في ٣٠ يونيو ٢٠٢١م إلى ٢,٠٧٢,٦ مليون ريال سعودي في فترة الستة أشهر المنتهية في ٣٠ يونيو ٢٠٢٢م بسبب ارتفاع الكميات المباعة من ٤٤,٧ ألف طن إلى ٥٤,٩ ألف طن نتيجة الأسعار التنافسية المقدمة من قبل المجموعة لكابلات النحاس ذات الجهد المنخفض بشكل رئيسي مما أدى إلى ارتفاع الطلب بشكل ملحوظ خلال الفترة، بالإضافة إلى ارتفاع المبيعات إلى الشركة السعودية للكهرباء بسبب تسليم كابلات الألمنيوم ذات الجهد المنخفض التي تخص مناقصات تم طرحها في عامي ٢٠٢٠م و ٢٠٢١م. واقترن بذلك ارتفاع متوسط سعر البيع من ٣٣,٣ ألف ريال سعودي إلى ٣٧,٨ ألف ريال سعودي تماشيًا مع ارتفاع متوسط سعر النحاس والألمنيوم العالمي للطن خلال نفس الفترة.

الكابلات ذات الجهد المتوسط

تمثل الكابلات ذات الجهد المتوسط ما نسبته حوالي ١٧٪ من إيرادات المجموعة خلال السنوات المالية ٢٠١٩م و ٢٠٢٠م و ٢٠٢١م وتتألف بشكل أساسي من كابلات النحاس والألمنيوم المستخدمة في توزيع الطاقة، عادةً بين المحطات الفرعية والمحولات.

انخفضت إيرادات الكابلات ذات الجهد المتوسط بنسبة ١٠,٠٪ من ٧٨٨,٧ مليون ريال سعودي في ٢٠١٩م إلى ٧٠٩,٩ مليون ريال سعودي في ٢٠٢٠م بسبب انخفاض الكميات المباعة من ٢٧,١ ألف طن إلى ٢٦,٤ ألف طن ويعود ذلك بشكل رئيسي إلى الانخفاض في مبيعات الصادرات حيث انخفضت مبيعات الكابلات ذات الجهد المتوسط بمقدار ٢٥١,١ مليون ريال سعودي بسبب تسليم بعض المشاريع القائمة بشكل عام بالإضافة إلى مشاريع شركات الكهرباء والمياه مثل هيئة كهرباء ومياه دبي («DEWA») وهيئة كهرباء ومياه الشارقة («SEWA») في دولة الإمارات العربية المتحدة والمشاريع القائمة في دولة العراق. واقترن ذلك بانخفاض متوسط سعر البيع للطن بنسبة ٧,٦٪ من ٢٩,١ ألف ريال سعودي إلى ٢٦,٩ ألف ريال سعودي خلال نفس الفترة.

وقابل هذا الانخفاض ارتفاع إيرادات الكابلات ذات الجهد المتوسط الناتجة عن المبيعات المباشرة الى الشركة السعودية للكهرباء (التي ارتفعت بنحو ١٢٦,٠ مليون ريال سعودي خلال نفس الفترة) والتي تتعلق بشكل أساسي بمنتجات الألمنيوم تماشياً مع الزيادة في عدد الطلبات المثبتة المشمولة في اتفاقيات التوريد من قبل الشركة السعودية للكهرباء في ٢٠٢٠م والتي تعتبر زيادة استثنائية في ٢٠٢٠م في ظل جائحة كورونا. لوحظ في تلك الفترة زيادة في الطلبات من العملاء بكميات غير معتادة وبتوريد سريع، حيث كانت المجموعة على استعداد لتلبية هذه الكميات الكبيرة المطلوبة نظراً لاستراتيجية المجموعة بتوفير مخزون من المواد الخام والمواد الصناعية الأخرى.

ارتفعت إيرادات الكابلات ذات الجهد المتوسط بنسبة ١٣,٩٪ من ٧٠٩,٩ مليون ريال سعودي في ٢٠٢٠م إلى ٨٠٨,٤ مليون ريال سعودي في ٢٠٢١م، ويعود ذلك إلى الارتفاع في متوسط سعر البيع للطن بنسبة ٢٤,٣٪ من ٢٦,٩ ألف ريال سعودي إلى ٣٣,٤ ألف ريال سعودي تماشياً مع ارتفاع أسعار معادن الألمنيوم والنحاس العالمية خلال نفس الفترة. قابل ذلك انخفاض في الكميات المباعة بنسبة ٨,٤٪ من ٢٦,٤ ألف طن إلى ٢٤,٢ ألف طن خلال نفس الفترة.

ارتفعت إيرادات الكابلات ذات الجهد المتوسط بنسبة ١١٠,٧٪ من ٤١٧,١ مليون ريال سعودي في فترة الستة أشهر المنتهية في ٣٠ يونيو ٢٠٢١م إلى ٨٧٨,٨ مليون ريال سعودي في فترة الستة أشهر المنتهية في ٣٠ يونيو ٢٠٢٢م بسبب ارتفاع الكميات المباعة من ١٢,٥ ألف طن إلى ٢٢,٦ ألف طن نتيجة ارتفاع المبيعات إلى الشركة السعودية للكهرباء بسبب تسليم كابلات الألمنيوم ذات الجهد المتوسط التي تخص مناقصات تم طرحها في عامي ٢٠٢٠م و٢٠٢١م، بالإضافة إلى زيادة مبيعات الصادرات إلى الأسواق الخارجية خلال نفس الفترة. واقترن ذلك بارتفاع متوسط سعر البيع من ٣٣,٤ ألف ريال سعودي إلى ٣٨,٩ ألف ريال سعودي تماشياً مع ارتفاع متوسط سعر النحاس والألمنيوم العالمي للطن خلال نفس الفترة.

الكابلات ذات الجهد العالي

تمثل الكابلات ذات الجهد العالي ما نسبته حوالي ١٢٪ من إيرادات المجموعة خلال السنوات المالية ٢٠١٩م و٢٠٢٠م و٢٠٢١م وتتألف بشكل أساسي من كابلات النحاس والألمنيوم المستخدمة في نقل الطاقة، بالإضافة إلى النواقل الهوائية المستخدمة في نقل الطاقة (التوصيلات بين المدن) التي تربط محطات التوليد بالمحطات الفرعية.

انخفضت إيرادات الكابلات ذات الجهد العالي بنسبة ٢١,٩٪ من ٥٦٤,٢ مليون ريال سعودي في ٢٠١٩م إلى ٤٤٠,٨ مليون ريال سعودي في ٢٠٢٠م بسبب انخفاض الكميات المباعة بنسبة ١٢,٤٪ من ٣٦,٤ ألف طن إلى ٣١,٩ ألف طن بالذات في المبيعات المحلية والتصدير حيث انخفضت مبيعات الكابلات ذات الجهد العالي بمقدار ٢٨٩,٩ مليون ريال سعودي و٤٥,٢ مليون ريال سعودي على التوالي نتيجة المشاريع المؤجلة من قبل المقاولين في ضوء جائحة كورونا.

ارتفعت إيرادات الكابلات ذات الجهد العالي بنسبة ٢٨,١٪ من ٤٤٠,٨ مليون ريال سعودي في ٢٠٢٠م إلى ٥٦٤,٦ مليون ريال سعودي في ٢٠٢١م ويعود ذلك إلى الارتفاع في متوسط سعر البيع للطن بنسبة ٩٠,٨٪ من ١٢,٨ ألف ريال سعودي إلى ٢٦,٤ ألف ريال سعودي تماشياً مع ارتفاع أسعار معادن الألمنيوم والنحاس العالمية خلال نفس الفترة. بالإضافة إلى التغيير في مزيج المنتجات حيث تضمنت إيرادات الكابلات ذات الجهد العالي إحدى الكابلات ذات الجهد الفائق الحديث والتي تم تأهيلها للبيع في ٢٠٢١م والتي اقتربت مبيعاتها بمشاريع رئيسية في مدينة الرياض حيث ارتفعت الإيرادات بنحو ٩٨,٥ مليون ريال سعودي.

انخفضت إيرادات الكابلات ذات الجهد العالي بنسبة ٤٦,٠٪ من ٢٣٧,٧ مليون ريال سعودي في فترة الستة أشهر المنتهية في ٣٠ يونيو ٢٠٢١م إلى ١٢٨,٢ مليون ريال سعودي في فترة الستة أشهر المنتهية في ٣٠ يونيو ٢٠٢٢م بسبب انخفاض الكميات المباعة من ١٢,٣ ألف طن إلى ٥,٦ ألف طن نتيجة التباطؤ في المشاريع من قبل المقاولين. بالإضافة إلى ذلك، تم انجاز المشروع في إحدى الأسواق الخارجية في نهاية العام ٢٠٢١م والذي كان يتطلب كابلات ذات الجهد العالي.

النحاس المكشوف

يمثل النحاس المكشوف ما نسبته حوالي ٣٪ من إيرادات المجموعة خلال السنوات المالية ٢٠١٩م و٢٠٢٠م و٢٠٢١م ويستخدم بشكل رئيسي في توزيع الطاقة وشبكات الطاقة والشبكات الأرضية والصناعية.

انخفضت إيرادات النحاس المكشوف بنسبة ٦١,٤٪ من ١٩٧,٨ مليون ريال سعودي في ٢٠١٩م إلى ٧٦,٤ مليون ريال سعودي في ٢٠٢٠م بسبب انخفاض الكميات المباعة بنسبة ٦٣,٦٪ من ٨,١ ألف طن إلى ٣,٠ ألف طن حيث يُباع هذا المنتج بشكل أساسي إلى مصنعي الكابلات الآخرين والذين انخفض طلبهم خلال جائحة كورونا، إلى جانب طلب تم تسليمه بالكامل إلى شركة كابلات في دولة مصر خلال ٢٠٢٠م.

ارتفعت إيرادات النحاس المكشوف بنسبة ٤٩,٤٪ من ٧٦,٤ مليون ريال سعودي إلى ١١٤,١ مليون ريال سعودي في ٢٠٢١م بسبب ارتفاع الكميات المباعة بنسبة ٥,٨٪ من ٣,٠ ألف طن إلى ٣,١ ألف طن، إلى جانب ارتفاع متوسط سعر البيع للطن بنسبة ٤١,١٪ من ٢٥,٩ ألف ريال سعودي إلى ٣٦,٥ ألف ريال سعودي خلال نفس الفترة تماشيًا مع ارتفاع سعر معدن النحاس العالمية خلال نفس الفترة.

ارتفعت إيرادات النحاس المكشوف بنسبة ٥٥٩,٤٪ من ١٥,٥ مليون ريال سعودي في فترة الستة أشهر المنتهية في ٣٠ يونيو ٢٠٢١م إلى ١٠٢,٥ مليون ريال سعودي في فترة الستة أشهر المنتهية في ٣٠ يونيو ٢٠٢٢م بسبب زيادة الكميات المباعة من ٤٢٣ طن إلى ٢,٦ ألف طن بسبب مبيعات محلية جديدة إلى شركة في قطاع تصنيع الكابلات.

كابلات الألياف البصرية

تمثل إيرادات كابلات الألياف البصرية ما نسبته حوالي ١٪ من إيرادات المجموعة خلال السنوات المالية ٢٠١٩م و٢٠٢٠م و٢٠٢١م. وتتعلق بشكل أساسي بمشروع مع شركة الاتصالات السعودية وشركات الاتصالات الأخرى. انخفضت إيرادات كابلات الألياف البصرية من ٥٤,٩ مليون ريال سعودي في ٢٠١٩م إلى ٤٢,٥ مليون ريال سعودي في ٢٠٢٠م ثم إلى ١٨,٨ مليون ريال سعودي في ٢٠٢١م بسبب التباطؤ التدريجي من المشروع مع شركة الاتصالات السعودية والذي بدأ في ٢٠١٦م.

انخفضت إيرادات كابلات الألياف البصرية بنسبة ٥٣,٩٪ من ٨,٦ مليون ريال سعودي في فترة الستة أشهر المنتهية في ٣٠ يونيو ٢٠٢١م إلى ٥,٧ مليون ريال سعودي في فترة الستة أشهر المنتهية في ٣٠ يونيو ٢٠٢٢م بسبب التباطؤ التدريجي من المشروع مع شركة الاتصالات السعودية والذي بدأ في ٢٠١٦م.

أخرى

تمثل الإيرادات الأخرى ما نسبته حوالي ٢,٧٪ من إيرادات المجموعة خلال السنوات المالية ٢٠١٩م و٢٠٢٠م و٢٠٢١م. وتتألف الإيرادات الأخرى من مبيعات الخردة بالإضافة إلى إيرادات مشاريع تسليم المفتاح.

انخفضت الإيرادات الأخرى بنسبة ٣١,٢٪ من ١٣٥,٤ مليون ريال سعودي في ٢٠١٩م إلى ٩٣,٢ مليون ريال سعودي في ٢٠٢٠م بسبب تسليم بعض المشاريع القائمة بالإضافة إلى مشاريع في دولة الكويت ومشاريع شركات الكهرباء والمياه مثل هيئة كهرباء ومياه دبي («DEWA») وهيئة كهرباء ومياه الشارقة («SEWA») في دولة الإمارات العربية المتحدة إلى جانب مشاريع أخرى. كما وارتفعت الإيرادات الأخرى بنسبة ٥٥,٦٪ إلى ١٤٥,٠ مليون ريال سعودي في ٢٠٢١م نتيجة البدء بمشاريع تسليم مفتاح جديدة خلال نفس الفترة.

انخفضت الإيرادات الأخرى بنسبة ٤,٩٪ من ٦٧,٨ مليون ريال سعودي في فترة الستة أشهر المنتهية في ٣٠ يونيو ٢٠٢١م إلى ٦٤,٥ مليون ريال سعودي في فترة الستة أشهر المنتهية في ٣٠ يونيو ٢٠٢٢م بسبب انخفاض إيرادات مشاريع تسليم مفتاح خلال نفس الفترة والتي قابلها ارتفاع في إيرادات مبيعات الخردة.

ث- الإيرادات الموحدة بحسب نوع العميل

يلخص الجدول التالي الإيرادات الموحدة بحسب نوع العميل للسنوات المالية الثلاث المنتهية في ٣١ ديسمبر ٢٠١٩م و٢٠٢٠م و٢٠٢١م وفترة الستة أشهر المنتهية في ٣٠ يونيو ٢٠٢١م و٢٠٢٢م:

الجدول (٨٦): الإيرادات حسب نوع العميل

التعبير للتغير للفترة ٢٠٢١م - ٢٠٢٢م	فترة الستة أشهر المنتهية في ٣٠ يونيو ٢٠٢٢م معلومات الإدارة	فترة الستة أشهر المنتهية في ٣٠ يونيو ٢٠٢١م معلومات الإدارة	معدل النمو السنوي المركب ٢٠١٩م - ٢٠٢١م	التغير السنوي ٢٠٢٠م - ٢٠٢١م	التغير السنوي ٢٠١٩م - ٢٠٢٠م	م ٢٠٢١م معلومات الإدارة	م ٢٠٢٠م معلومات الإدارة	م ٢٠١٩م معلومات الإدارة	بالآلاف الريالات السعودية
%١١٦,٠	٥٦٤,٥٠٨	٢٦١,٣٨٨	%٩,٨	(%١١,٧)	%٣٦,٦	٥٦١,٥٢١	٦٣٥,٦٩٢	٤٦٥,٣٦١	الشركة السعودية للكهرباء
%٥١,٣	٥٦٦,٠٥٥	٣٧٤,٢٢٤	%٣,٧	%٢٤,٠	(%١٣,٣)	٨٩٧,١٢٩	٧٢٣,٣٨٦	٨٢٤,١١٩	المبيعات المحلية
%٣٨,٦	١,٠٢٨,٠٢٥	٧٤١,٧١٩	%٨,٦	%٢٧,٥	(%٧,٥)	١,٧٨٧,٣٨٦	١,٤٠١,٤٤٣	١,٥١٤,٧٦٣	مبيعات الفروع (قطاع الجملة والتجزئة داخل المملكة)
%٣٠,٧	١,٠٦٧,٩٠٨	٨١٧,٢٠٨	(%٣,٠)	%١٩,٣	(%٢١,١)	١,٥٥٨,٢٧٣	١,٣٠٥,٩٠٧	١,٦٥٤,٦٦٧	مبيعات الصادرات
(%٣٦,٨)	٢٥,٧٩٠	٤٠,٧٨٨	(%٩,٦)	%٢٨٨,٢	(%٧٨,٩)	٧٩,١٣٤	٢٠,٣٨٨	٩٦,٧٦٧	مشاريع تسليم مفتاح*
%٤٥,٥	٣,٢٥٢,٢٨٧	٢,٢٣٥,٤٢٦	%٣,٤	%١٩,٥	(%١٠,٥)	٤,٨٨٣,٤٤٤	٤,٠٨٦,٨١٦	٤,٥٦٥,٦٧٦	الإجمالي
نقطة مئوية	كنسبة مئوية من الإجمالي	كنسبة مئوية من الإجمالي	نقطة مئوية	نقطة مئوية	نقطة مئوية				
٥,٧	%١٧,٤	%١١,٧	١,٣	(٤,١)	٥,٤	%١١,٥	%١٥,٦	%١٠,٢	الشركة السعودية للكهرباء
٠,٧	%١٧,٤	%١٦,٧	٠,١	٠,٧	(٠,٦)	%١٨,٤	%١٧,٧	%١٨,٣	المبيعات المحلية
(١,٦)	%٢١,٦	%٢٣,٢	٣,٤	٢,٣	١,١	%٣٦,٦	%٣٤,٣	%٣٣,٢	مبيعات الفروع (قطاع الجملة والتجزئة داخل المملكة)
(٣,٧)	%٢٢,٨	%٣٦,٦	(٤,٣)	(٠,٠)	(٤,٣)	%٣١,٩	%٣٢,٠	%٣٦,٢	مبيعات الصادرات
(١,٠)	%٠,٨	%١,٨	(٠,٥)	١,١	(١,٦)	%١,٦	%٠,٥	%٢,١	مشاريع تسليم مفتاح
-	%١٠٠,٠	%١٠٠,٠	-	-	-	%١٠٠,٠	%١٠٠,٠	%١٠٠,٠	الإجمالي

المصدر: معلومات إدارة

* تختلف إيرادات العقود التي تم عرضها في القوائم المالية الموحدة المراجعة عن إيرادات مشاريع تسليم مفتاح التي قدمتها الإدارة في هذا الجدول بسبب لزوم التوحيد.

الشركة السعودية للكهرباء

تمثل إيرادات الشركة السعودية للكهرباء ما نسبته ١٠,٢% في ٢٠١٩م و ١٥,٦% في ٢٠٢٠م و ١١,٥% في ٢٠٢١م من إيرادات المجموعة، ويتم بيعها حصرياً من خلال شركة «مجموعة كابلات الرياض» (بخلاف السنة المالية ٢٠١٩م حيث تضمنت جزء من الإيرادات من خلال الشركة السعودية الحديثة لصناعة المعادن والكابلات والبلاستيك). يندرج معظم طلب الشركة السعودية للكهرباء تحت كابلات الألمنيوم ذات الجهد المنخفض والمتوسط، بعد تحول استراتيجي بدأ في عام ٢٠١٤م من قبل الشركة السعودية للكهرباء من منتجات النحاس إلى منتجات الألمنيوم وذلك نظراً لانخفاض متوسط سعر الطن للألمنيوم مقارنة بمتوسط سعر طن النحاس.

ارتفعت إيرادات الشركة السعودية للكهرباء بنسبة ٣٦,٦% من ٤٦٥,٤ مليون ريال سعودي في ٢٠١٩م إلى ٦٣٥,٧ مليون ريال سعودي في ٢٠٢٠م والتي تتعلق بشكل أساسي بمنتجات الألمنيوم تماشياً مع الزيادة في عدد الطلبات المثبتة الممولة في اتفاقيات التوريد من قبل الشركة السعودية للكهرباء والتي تعتبر زيادة استثنائية في ٢٠٢٠م في ظل جائحة كورونا. لوحظ في تلك الفترة زيادة في الطلبات من العملاء بكميات غير معتادة وبتوريد سريع، حيث كانت المجموعة على استعداد لتلبية هذه الكميات الكبيرة المطلوبة نظراً لاستراتيجية المجموعة بتوفير مخزون من المواد الخام والمواد الصناعية الأخرى.

انخفضت إيرادات الشركة السعودية للكهرباء بنسبة ١١,٧% من ٦٣٥,٧ مليون ريال سعودي في ٢٠٢٠م إلى ٥٦١,٥ مليون ريال سعودي في ٢٠٢١م بسبب انخفاض الكميات المباعة للألمنيوم خلال نفس الفترة تماشياً مع انخفاض المشاريع الجارية عبر منتجات الجهد المتوسط والنواقل الهوائية (ضمن كابلات الجهد العالي) وعودة الكميات إلى المستوى الطبيعي حيث كانت الزيادة استثنائية في ٢٠٢٠م في ظل جائحة كورونا. قابل ذلك ارتفاع في متوسط سعر بيع طن الألمنيوم من ١٨,٥ ألف ريال سعودي إلى ٢٠,٤ ألف ريال سعودي تماشياً مع ارتفاع أسعار معدن الألمنيوم العالمية خلال نفس الفترة.

ارتفعت إيرادات الشركة السعودية للكهرباء بنسبة ١١٦,٠٪ من ٢٦١,٤ مليون ريال سعودي في فترة الستة أشهر المنتهية في ٣٠ يونيو ٢٠٢١م إلى ٥٦٤,٥ مليون ريال سعودي في فترة الستة أشهر المنتهية في ٣٠ يونيو ٢٠٢٢م بسبب ارتفاع الكميات المباعة للألمنيوم نتيجة تسليم المنتجات التي تخص المناقصات المطروحة في عامي ٢٠٢٠م و٢٠٢١م. واقترن ذلك بارتفاع في متوسط سعر بيع طن الألمنيوم من ١٨,٦ ألف ريال سعودي إلى ٢٤,٣ ألف ريال سعودي تماشيًا مع ارتفاع متوسط أسعار معدن الألمنيوم العالمية للطن خلال نفس الفترة.

المبيعات المحلية

تمثل المبيعات المحلية ما نسبته ١٨,٣٪ و ١٧,٧٪ و ١٨,٤٪ من إيرادات المجموعة خلال السنوات المالية ٢٠١٩م و ٢٠٢٠م و ٢٠٢١م على التوالي، والتي يتم بيعها من خلال شركة «مجموعة كابلات الرياض» وبنسبة أقل من خلال «شركة الكابلات الهاتفية» والتي تتضمن مبيعات عملاء في قطاع النفط والغاز والمشاريع السكنية وغيرها بالإضافة إلى مبيعات من خلال مقاولين ومقاولين من الباطن حيث تتعلق معظم مبيعات الكابلات ذات الجهد العالي بالمقاولين من الباطن بما في ذلك لشركة السعودية للكهرباء بينما يتطلب من المقاولون المحليون الآخرون بشكل عام الكابلات ذات الجهد المنخفض والمتوسط.

انخفضت المبيعات المحلية بنسبة ١٣,٣٪ من ٨٣٤,١ مليون ريال سعودي في ٢٠١٩م إلى ٧٢٣,٤ مليون ريال سعودي في ٢٠٢٠م نتيجة انخفاض إيرادات الكابلات ذات الجهد العالي (نحاس وألمنيوم) بقيمة ٨٩,٩ مليون ريال سعودي نتيجة انخفاض الكميات المباعة من ٢٥,٤ ألف طن إلى ٢٢,٨ ألف طن، بالإضافة إلى انخفاض إيرادات النحاس المكشوف بقيمة ٨٦,٩ مليون ريال سعودي مع انخفاض الكميات المباعة من ٦,٠ ألف طن إلى ٢,٣ ألف طن خلال نفس الفترة نتيجة التباطؤ في الطلب من معظم العملاء في ٢٠٢٠م بسبب جائحة كورونا. قابل هذا الانخفاض ارتفاع في إيرادات الكابلات ذات الجهد المنخفض والمتوسط (ألمنيوم ونحاس) بقيمة إجمالية ٨٥,٤ مليون ريال سعودي مع ارتفاع الكميات المباعة من ٧,٩ ألف طن إلى ١١,٨ ألف طن نتيجة تسليم الكابلات المطلوبة خلال ٢٠٢٠م والتي تخص بعض المشاريع المتعاقد عليها مع مقاولي شركات النفط والغاز في ٢٠١٩م بالإضافة إلى عدة مشاريع سكنية أخرى اتخذتها المجموعة.

ارتفعت المبيعات المحلية بنسبة ٢٤,٠٪ من ٧٢٣,٤ مليون ريال سعودي في ٢٠٢٠م إلى ٨٩٧,١ مليون ريال سعودي في ٢٠٢١م نتيجة ارتفاع إيرادات الكابلات ذات الجهد العالي (ألمنيوم ونحاس) بقيمة ٨٤,٠ مليون ريال سعودي بسبب تنفيذ الطلبات التي تم تأجيلها من ٢٠٢٠م إلى ٢٠٢١م، إلى جانب الإيرادات الخاصة بإحدى الكابلات ذات الجهد الفائق التي تم تأهيلها للبيع في ٢٠٢١م والتي اقتربت مبيعاتها بمشاريع رئيسية في مدينة الرياض، كما وارتفعت متوسط أسعار البيع تماشيًا مع ارتفاع أسعار معادن النحاس والألمنيوم العالمية خلال نفس الفترة. قابل هذا الارتفاع انخفاض في إيرادات كابلات الألياف البصرية التي انخفضت تدريجيًا من ٥٢,٨ مليون ريال سعودي في ٢٠١٩م إلى ٣٤,١ مليون ريال سعودي في ٢٠٢٠م ثم إلى ١٢,٥ مليون ريال سعودي في ٢٠٢١م بسبب التباطؤ التدريجي من المشروع الرئيسي مع شركة الاتصالات السعودية والذي بدأ في ٢٠١٦م.

ارتفعت المبيعات المحلية بنسبة ٥١,٣٪ من ٢٧٤,٢ مليون ريال سعودي في فترة الستة أشهر المنتهية في ٣٠ يونيو ٢٠٢١م إلى ٥٦٦,١ مليون ريال سعودي في فترة الستة أشهر المنتهية في ٣٠ يونيو ٢٠٢٢م بسبب ارتفاع إيرادات كابلات النحاس (التي ارتفعت بقيمة ١٥٠,٧ مليون ريال سعودي) وإيرادات كابلات الألمنيوم (التي ارتفعت بقيمة ٢١,٤ مليون ريال سعودي) من الكابلات ذات الجهد المنخفض والمتوسط نتيجة ارتفاع الكميات المباعة بشكل ملحوظ خلال الفترة، مقترنة بارتفاع متوسط سعر البيع للطن تماشيًا مع ارتفاع سعر النحاس والألمنيوم العالمي للطن خلال نفس الفترة. كما وارتفعت إيرادات النحاس المكشوف بقيمة ٨٥,٩ مليون ريال سعودي بسبب مبيعات محلية جديدة إلى شركة في قطاع تصنيع الكابلات. قابل هذا الارتفاع انخفاض في إيرادات الكابلات ذات الجهد العالي (التي انخفضت بقيمة ٢٦,٣ مليون ريال سعودي) نتيجة التباطؤ في تنفيذ المشاريع من قبل المقاولين وانخفاض الطلب. ن

مبيعات الفروع (قطاع الجملة والتجزئة داخل المملكة)

تمثل مبيعات الفروع ما نسبته ٣٣,٢٪ و ٢٤,٣٪ و ٣٦,٦٪ من إيرادات المجموعة خلال السنوات المالية ٢٠١٩م و ٢٠٢٠م و ٢٠٢١م على التوالي، والتي تتعلق بمبيعات شركة الأسلاك المتخصصة بقطاع الفروع لكونها تتضمن ١٨ فرعًا في جميع أنحاء المملكة حيث تركز مبيعاتها بشكل أساسي على تجار الجملة والمقاولين الصغار والمتوسطين بالإضافة إلى مبيعات إلى الأفراد، ولذلك تركز مبيعات الفروع على مبيعات الكابلات ذات الجهد المنخفض بشكل رئيسي. ومن الجدير بالذكر أن أداء مبيعات الفروع يتأثر بتقلبات معدل أسعار النحاس والألمنيوم العالمية حيث تعتمد عملياته على أساس «الإنتاج إلى المخزون» على عكس القطاعات الأخرى التي تتبع استراتيجية «الإنتاج حسب الطلب». لذلك، تقوم المجموعة بمراجعة أسعار المواد الخام بشكل دوري وتقوم بتحوط المخزون كل شهر لتخفيف أثر تقلبات الأسعار.

انخفضت مبيعات الفروع بنسبة ٧,٥٪ من ١,٥١٤,٨ مليون ريال سعودي في ٢٠١٩م إلى ١,٤٠١,٤ مليون ريال سعودي في ٢٠٢٠م نتيجة انخفاض مبيعات كابلات النحاس (والتي انخفضت بنحو ١١٦,٨ مليون ريال سعودي) بسبب الانخفاض العام على قطاع التجزئة في ٢٠٢٠م إثر جائحة كورونا. قابل هذا الانخفاض ارتفاع في مبيعات الأسلاك الداخلية المدرجة ضمن الكابلات ذات الجهد المنخفض والتي ارتفعت بنحو ٧٠,٠ مليون ريال سعودي) بسبب ارتفاع المبيعات خلال الربع الثاني من السنة المالية ٢٠٢٠م قبيل زيادة معدلات ضريبة القيمة المضافة من ٥٪ إلى ١٥٪.

ارتفعت مبيعات الفروع بنسبة ٢٧,٥٪ من ١,٤٠١,٤ مليون ريال سعودي في ٢٠٢٠م إلى ١,٧٨٧,٤ مليون ريال سعودي في ٢٠٢١م وتعزى الزيادة في المبيعات إلى ارتفاع أسعار معادن الألمنيوم والنحاس العالمية خلال نفس الفترة. قابل ذلك انخفاض في الكميات المباعة من ٤٤,٢ ألف طن إلى ٤٢,٤ ألف طن بشكل رئيسي من الأسلاك الداخلية حيث إن عمليات البيع المرتفعة الاستثنائية تمت فقط خلال النصف الأول من ٢٠٢٠م.

ارتفعت مبيعات الفروع بنسبة ٣٨,٦٪ من ٧٤١,٧ مليون ريال سعودي في فترة الستة أشهر المنتهية في ٣٠ يونيو ٢٠٢١م إلى ١,٠٢٨,٠ مليون ريال سعودي في فترة الستة أشهر المنتهية في ٣٠ يونيو ٢٠٢٢م بسبب ارتفاع كميات النحاس المباعة من ٢٠,٢ ألف طن إلى ٢٢,٨ ألف طن نتيجة الأسعار التنافسية المعروضة من قبل المجموعة لهذه المنتجات النحاسية. اقترن ذلك بارتفاع في متوسط سعر البيع للطن تماشياً مع ارتفاع متوسط أسعار معادن الألمنيوم والنحاس العالمية للطن خلال نفس الفترة.

مبيعات الصادرات

تمثل مبيعات الصادرات ما نسبته ٣٦,٢٪ و ٣٢,٠٪ و ٣١,٩٪ من إيرادات المجموعة خلال السنوات المالية ٢٠١٩م و ٢٠٢٠م و ٢٠٢١م على التوالي، وتتعلق بشكل أساسي بمبيعات إلى الأسواق الخارجية وبالتحديد إلى دولة الإمارات العربية المتحدة من خلال الشركة الوطنية لصناعة الكابلات (المملوكة من قبل شركة كابلات الرياض وشركاتها التابعة) ودولة العراق من خلال شركة الرواد (المملوكة من قبل الشركة الوطنية لصناعة الكابلات). بالإضافة إلى مبيعات التصدير من الشركات التابعة في المملكة العربية السعودية. كما تساند شركة كابلات الرياض وشركاتها التابعة بمبيعات التصدير إلى دولة الإمارات العربية المتحدة وقطر وعمان والكويت ومصر بشكل رئيسي.

يجدر الذكر بأنه قد تقدم المجموعة على مناقصات لمشاريع في دولة الإمارات العربية المتحدة من خلال الشركة الوطنية لصناعة الكابلات و/أو من خلال شركة المعادن، ويعتمد تحديد الشركة المنافسة ضمن المجموعة على نوع المنتجات المطروحة في المناقصة، وقدرة الإنتاج بحسب نسب التشغيل وغيرها من عوامل استراتيجية تعتمدها إدارة المجموعة.

انخفضت مبيعات الصادرات بنسبة ٢١,١٪ من ١,٦٥٤,٧ مليون ريال سعودي في ٢٠١٩م إلى ١,٣٠٥,٩ مليون ريال سعودي في ٢٠٢٠م نتيجة انخفاض الكمية المباعة من ٦٠,٨ ألف طن إلى ٤٧,٧ ألف طن بسبب (١) انخفاض إيرادات الكابلات ذات الجهد المتوسط (نحاس وألمنيوم) بقيمة ٢٥١,٢ مليون ريال سعودي بسبب تسليم بعض المشاريع القائمة بالإضافة إلى مشاريع شركات الكهرباء والمياه مثل هيئة كهرباء ومياه دبي («DEWA») وهيئة كهرباء ومياه الشارقة («SEWA») في دولة الإمارات العربية المتحدة والمشاريع القائمة في دولة العراق. (٢) انخفاض إيرادات كابلات ذات الجهد المنخفض بقيمة ٧١,٨ مليون ريال سعودي حيث يتم بيع هذه المنتجات بشكل أساسي لتجار التجزئة الذين انخفض الطلب منهم في ٢٠٢٠م نتيجة جائحة كورونا، و(٣) انخفاض مبيعات النحاس المكشوف بقيمة ٢٨,٣ مليون ريال سعودي نتيجة طلب تم تسليمه بالكامل إلى شركة كابلات في دولة مصر خلال ٢٠١٩م. قد قابل هذا الانخفاض ارتفاع في الإيرادات الأخرى بقيمة ٣٤,٧ مليون ريال سعودي فيما يتعلق بعملية بيع استثنائية لكميات كبيرة من الخردة إلى عميل في دولة الأردن بلغت حوالي ٣٠ مليون ريال سعودي.

ارتفعت مبيعات الصادرات بنسبة ١٩,٢٪ من ١,٣٠٥,٩ مليون ريال سعودي في ٢٠٢٠م إلى ١,٥٥٨,٣ مليون ريال سعودي في ٢٠٢١م نتيجة بشكل رئيسي ارتفاع أسعار معادن النحاس والألمنيوم العالمية خلال نفس الفترة. في حين انخفضت الكميات المباعة الاجمالية في ٢٠٢١م بسبب تجار التجزئة الذين تضرروا نتيجة جائحة كورونا في ٢٠٢٠م.

ارتفعت مبيعات الصادرات بنسبة ٣٠,٧٪ من ٨١٧,٣ مليون ريال سعودي في فترة الستة أشهر المنتهية في ٣٠ يونيو ٢٠٢١م إلى ١,٠٦٧,٩ مليون ريال سعودي في فترة الستة أشهر المنتهية في ٣٠ يونيو ٢٠٢٢م بشكل رئيسي بسبب ارتفاع إيرادات والكابلات ذات الجهد المنخفض وزيادة عدد العمليات في أسواقها الخارجية في نهاية العام ٢٠٢١م حيث تم تسليم المنتجات في أول عام ٢٠٢٢م.

مشاريع تسليم مفتاح

تمثل إيرادات مشاريع تسليم مفتاح ما نسبته ٢,١٪ و ٠,٥٪ و ١,٦٪ من إيرادات المجموعة خلال السنوات المالية ٢٠١٩م و ٢٠٢٠م و ٢٠٢١م على التوالي ومعلقة بإيرادات عقود والتي تتمثل بشكل أساسي من مشاريع تسليم مفتاح كمشاريع الحفر والتكريب وتوريد الملحقات. تقوم المجموعة بمشاريع تسليم مفتاح من خلال شركة «كابلات الرياض».

انخفضت إيرادات مشاريع تسليم مفتاح بنسبة ٧٨,٩٪ من ٩٦,٨ مليون ريال سعودي في ٢٠١٩م إلى ٢٠,٤ مليون ريال سعودي في ٢٠٢٠م بسبب تسليم بعض المشاريع القائمة بالإضافة إلى مشاريع في دولة الكويت وشركات الكهرباء والمياه مثل هيئة كهرباء ومياه دبي («DEWA») وهيئة كهرباء ومياه الشارقة («SEWA») في دولة الإمارات العربية المتحدة.

ارتفعت إيرادات مشاريع تسليم مفتاح بنسبة ٢٨٨,٢٪ من ٢٠,٤ مليون ريال سعودي في ٢٠٢٠م إلى ٧٩,١ مليون ريال سعودي في ٢٠٢١م نتيجة البدء بمشاريع تسليم مفتاح جديدة خلال نفس الفترة.

انخفضت إيرادات مشاريع تسليم مفتاح بنسبة ٣٦,٨٪ من ٤٠,٨ مليون ريال سعودي في فترة الستة أشهر المنتهية في ٣٠ يونيو ٢٠٢١م إلى ٢٥,٨ مليون ريال سعودي في فترة الستة أشهر المنتهية في ٣٠ يونيو ٢٠٢٢م بسبب تسليم المشاريع القائمة.

ج- تكلفة الإيرادات

يلخص الجدول التالي تكلفة الإيرادات للسنوات المالية الثلاث المنتهية في ٣١ ديسمبر ٢٠١٩م و٢٠٢٠م و٢٠٢١م وفترة الستة أشهر المنتهية في ٣٠ يونيو ٢٠٢١م و٢٠٢٢م:

الجدول (٨٧): تكلفة الإيرادات حسب النوع

التغير السنوي -٢٠٢١ م ٢٠٢٢	فترة الستة أشهر المنتهية في ٣٠ يونيو ٢٠٢٢ م ٢٠٢٢	فترة الستة أشهر المنتهية في ٣٠ يونيو ٢٠٢١ م ٢٠٢١	معدل النمو السنوي المركب -٢٠١٩ م ٢٠٢١	التغير السنوي -٢٠٢٠ م ٢٠٢١	التغير السنوي -٢٠١٩ م ٢٠٢٠	٢٠٢١ مراجعة	٢٠٢٠ مراجعة	٢٠١٩ مراجعة	بالآلاف الريالات السعودية	
٤٤,٠%	١,٩٥٤,١٢٠	١,٣٥٧,١١٢	٧,٢%	٣٩,٢%	(١٧,٥%)	٣,٠٤٤,٤٣٩	٢,١٨٦,٨٩٢	٢,٦٥١,٠٣٩	نحاس	
٧٦,٤%	٤١٨,٠١٦	٢٣٦,٩٢٥	٠,٧%	(١٦,٠%)	٢٠,٦%	٤٣١,٩٤٠	٥١٤,١٦١	٤٢٦,٢٧١	الألمنيوم	
(٢٦١,٨%)	٤٨,٥٥٢	(٣٠,٠٠٠)	لا ينطبق	(١٥٥,٢%)	١٥٥٠١,٥%	(٢٧,٧٩٢)	٥٠,٣٩٣	٣٢٣	مخصص العقود المثقلة بالالتزامات	
٢٩,٦%	٣٨٢,١٩٥	٢٩٤,٩٠٨	(٢,٨%)	١١,٤%	(١٥,٣%)	٦٧٥,٧٦٦	٦٠٦,٦٥٠	٧١٥,٨٢٢	أخرى	
٥٠,٨%	٢,٨٠٢,٨٨٣	١,٨٥٨,٩٤٥	٣,٤%	٢٢,٨%	(١١,٥%)	٤,١٢٤,٣٥٢	٣,٣٥٨,٠٩٥	٣,٧٩٣,٤٥٥	إجمالي المواد الخام	
١٢,٥%	٨٨,٨٣١	٧٨,٩٧٥	١٤,١%	٧,٤%	٢١,١%	١٦٤,٦١١	١٥٣,٢٢٤	١٢٦,٥١١	رواتب ومنافع متعلقة بالموظفين	
(٧,٢%)	٢٦,١٧٥	٢٨,٢١٤	(٦,٧%)	٣,٢%	(١٥,٧%)	٥٥,٤٥١	٥٣,٧٢٢	٦٣,٧٦٤	مصروف استهلاك	
(٥,٢%)	١٤,٦٨١	١٥,٤٨٧	(١٨,٨%)	(١٢,١%)	(٢٥,٠%)	٣١,٠٨٢	٣٥,٣٤٢	٤٧,١٢١	إصلاحات وصيانة	
٩,٢%	٢٢,٢٥٢	٢٠,٣٨٥	(٢,٥%)	(١,٠%)	(٤,٠%)	٢٨,٥٩٦	٣٩,٠٠٠	٤٠,٦٤٢	كهرباء والمرافق الأخرى	
٧٣,١%	١,١٣٥	٦٥٥	٢٦,٨%	(٤,٧%)	٦٨,٧%	٢,٦٨٣	٢,٨١٦	١,٦٦٩	ايجارات	
٢,٤%	٢,٧٤١	٢,٦٧٦	(٤٦,٤%)	(٥٦,٥%)	(٣٤,١%)	٣,٥٨٧	٨,٢٤٠	١٢,٤٩٦	أخرى	
٦,٤%	١٥٥,٨١٤	١٤٦,٣٩٢	٤,٠%	٢١,١%	(١٠,٧%)	٤,٤٢٠,٣٦١	٣,٦٥٠,٤٣٩	٤,٠٨٥,٦٥٧	الإجمالي	
مؤشرات الأداء الأساسية										
٧,٩%	٢,٧٦٤	٢,٥٦١	١,٣%	(٠,١%)	٢,٦%	٢,٥٧٦	٢,٥٧٨	٢,٥١٢	عدد الموظفين	
٤,٢%	٥,٣٥٦	٥,١٤٠	١٢,٦%	٧,٥%	١٨,٠%	٥,٣٢٥	٤,٩٥٣	٤,١٩٧	متوسط التكلفة الشهرية للموظف (بالريال السعودي)	
كنسبة مئوية من الإيرادات										
نقطة مئوية	كنسبة مئوية من الإيرادات			نقطة مئوية						
(٠,٦)	٦٠,١%	٦٠,٧%	٤,٣	٨,٨	(٤,٦)	٦٢,٣%	٥٣,٥%	٥٨,١%	نحاس	
٢,٣	١٢,٩%	١٠,٦%	(٠,٥)	(٣,٧)	٣,٢	٨,٨%	١٢,٦%	٩,٣%	الألمنيوم	
٢,٨	١,٥%	(١,٣%)	(٠,٦)	(١,٨)	١,٢	(٠,٦%)	١,٢%	٠,٠%	مخصص العقود المثقلة بالالتزامات	
(١,٤)	١١,٨%	١٣,٢%	(١,٨)	(١,٠)	(٠,٨)	١٣,٨%	١٤,٨%	١٥,٧%	أخرى	
٣,٠	٨٦,٢%	٨٣,٢%	١,٤	٢,٣	(٠,٩)	٨٤,٥%	٨٢,٢%	٨٣,١%	مواد خام	
(٠,٨)	٢,٧%	٣,٥%	٠,٦	(٠,٤)	١,٠	٣,٤%	٣,٧%	٢,٨%	رواتب ومنافع متعلقة بالموظفين	
(٠,٥)	٠,٨%	١,٣%	(٠,٣)	(٠,٢)	(٠,١)	١,١%	١,٣%	١,٤%	مصروف استهلاك	
(٠,٢)	٠,٥%	٠,٧%	(٠,٤)	(٠,٢)	(٠,٢)	٠,٦%	٠,٩%	١,٠%	إصلاحات وصيانة	
(٠,٢)	٠,٧%	٠,٩%	(٠,١)	(٠,٢)	٠,١	٠,٨%	١,٠%	٠,٩%	كهرباء والمرافق الأخرى	
٠,٠	٠,٠%	٠,٠%	٠,٠	(٠,٠)	٠,٠	٠,١%	٠,١%	٠,٠%	ايجارات	
(٠,٠)	٠,١%	٠,١%	(٠,٢)	(٠,١)	(٠,١)	٠,١%	٠,٢%	٠,٣%	أخرى	
١,٣	٩١,٠%	٨٩,٧%	١,٠	١,٢	(٠,٢)	٩٠,٥%	٨٩,٣%	٨٩,٥%	الإجمالي	

المصدر: القوائم المالية الموحدة المراجعة للسنوات المالية المنتهية في ٣١ ديسمبر ٢٠١٩م و٢٠٢٠م و٢٠٢١م والقوائم المالية الموحدة المفحوصة للفترة المنتهية كما في ٣٠ يونيو ٢٠٢٢م ومعلومات الإدارة

مواد خام

تتكون المواد الخام المستخدمة في صناعة الكابلات والأسلاك الكهربائية من معدني النحاس والألمنيوم بشكل رئيسي بالإضافة إلى المواد التي تستخدم لعزل وحماية الكابلات والأسلاك الكهربائية مثل عديد الفينيل كلورايد (PVC)، عديد الإيثيلين المتشابك (XLPE) والريصاص وغيرها من المواد التي تستخدم في العزل الحراري والتوصيل الكهربائي.

تتبع المجموعة سياسة تحوط متحفظة ضد تقلبات أسعار النحاس والألمنيوم والريصاص والتي تتغير عالمياً بشكل يومي للحماية ضد تقلبات أسعار هذه المعادن وللحفاظ على إستقرار هوامش الربح حيث يتم تطبيق هذه السياسة بناءً على عقود المبيعات، وعليه فإن المجموعة تلتزم بتحديد سعر المنتج للعميل على أساس سعر المواد الخام يوم الطلب من المورد وتدخل في إتفاقية تحوط لأجل تثبيت سعره للحد من مخاطر التقلبات في أسعار المعادن.

قامت المجموعة بإبرام مجموعة متنوعة من العقود المستقبلية لمواجهة تقلبات أسعار خام النحاس والألمنيوم من أجل الوفاء بمتطلبات المجموعة المتوقعة من الاستخدام في عمليات التصنيع لديها. يتم تسجيل الأثر الناتج عن إقفال هذه العقود، عقود لشراء أو بيع أدوات غير مالية / أو عقود للاستخدام الذاتي وغير مصنفة كأدوات تحوط، ضمن تكلفة الإنتاج بقائمة الربح أو الخسارة والدخل الشامل الأخر الموحد.

تتعامل المجموعة في عقود آجلة مع بورصة لندن للمعادن لغرض شراء وبيع النحاس والألمنيوم والريصاص، والتي يمكن شرائها وبيعها دون التسليم الفعلي في تاريخ آجل وبأسعار السوق في ذلك التاريخ. تتم مطابقة هذه العقود مع ارتباطات البيع والشراء الآجلة، حيث يتم إبرامها بغرض توفير الحماية من تقلبات أسعار المعادن. والجدير بالذكر بأن الغرض الوحيد من أدوات التحوط لدى المجموعة هو الحد من التقلبات في أسعار المعادن العالمية ولا تستخدم هذه الأدوات للمتاجرة في هذه المعادن ولا للمضاربة في أسعارها المستقبلية.

شكّلت تكلفة مواد الخام ٨٣,١٪ و ٨٢,٢٪ و ٨٤,٥٪ من إيرادات المجموعة في ٢٠١٩م و ٢٠٢٠م و ٢٠٢١م على التوالي كما شكّلت ٨٣,٢٪ و ٨٦,٢٪ من إيرادات المجموعة في فترة الستة أشهر المنتهية في ٣٠ يونيو ٢٠٢١م و ٢٠٢٢م على التوالي.

نحاس

انخفضت تكلفة معدن النحاس بنسبة ١٧,٥٪ من ٢,٦٥١,٠ مليون ريال سعودي في ٢٠١٩م إلى ٢,١٨٦,٩ مليون ريال سعودي في ٢٠٢٠م تماشيًا مع انخفاض كميات النحاس المستخدمة من ١١٧,١ ألف طن إلى ٩٨,٥ ألف طن تماشيًا مع انخفاض المبيعات خلال نفس الفترة، إلى جانب انخفاض في متوسط سعر تكلفة طن النحاس من ٢٢,٦ ألف ريال سعودي إلى ٢٢,٢ ألف ريال سعودي خلال نفس الفترة.

ارتفعت تكلفة معدن النحاس بنسبة ٣٩,٢٪ من ٢,١٨٦,٩ مليون ريال سعودي في ٢٠٢٠م إلى ٣,٠٤٤,٤ مليون ريال سعودي في ٢٠٢١م مدفوعًا بشكل رئيسي بارتفاع متوسط سعر تكلفة طن النحاس من ٢٢,٢ ألف ريال سعودي إلى ٣٣,٠ ألف ريال سعودي تماشيًا مع ارتفاع أسعار معادن النحاس العالمية خلال نفس الفترة، بينما انخفضت كميات النحاس المستخدمة من ٩٨,٥ ألف طن إلى ٩٢,٢ ألف طن خلال نفس الفترة بسبب الانتهاء والتباطؤ في بعض المشاريع.

ارتفعت تكلفة معدن النحاس بنسبة ٤٤,٠٪ من ١,٣٥٧,١ مليون ريال سعودي في فترة الستة أشهر المنتهية في ٣٠ يونيو ٢٠٢١م إلى ١,٩٥٤,١ مليون ريال سعودي في فترة الستة أشهر المنتهية في ٣٠ يونيو ٢٠٢٢م بسبب زيادة متوسط سعر تكلفة معدن النحاس للطن من ٣١,٧ ألف ريال سعودي إلى ٣٧,٩ ألف ريال سعودي تماشيًا مع ارتفاع متوسط أسعار معادن النحاس العالمية للطن خلال نفس الفترة، كما وارتفعت كميات النحاس المستخدمة من ٤٢,٨ ألف طن إلى ٥١,٦ ألف طن بسبب ارتفاع الطلب.

شكّلت تكلفة معدن النحاس ٥٨,١٪ و ٥٢,٥٪ و ٦٢,٢٪ من إيرادات المجموعة في ٢٠١٩م و ٢٠٢٠م و ٢٠٢١م على التوالي و ٦٠,٧٪ و ٦٠,١٪ من إيرادات المجموعة في فترة الستة أشهر المنتهية في ٣٠ يونيو ٢٠٢١م و ٢٠٢٢م على التوالي.

الألمنيوم

ارتفعت تكلفة معدن الألمنيوم بنسبة ٢٠,٦٪ من ٤٢٦,٣ مليون ريال سعودي في ٢٠١٩م إلى ٥١٤,٢ مليون ريال سعودي في ٢٠٢٠م بسبب ارتفاع كميات الألمنيوم المستخدمة من ٥٦,٤ ألف طن إلى ٦٣,٧ ألف طن تماشيًا مع الارتفاع في منتجات الألمنيوم المباعة بشكل أساسي إلى الشركة السعودية للكهرباء خلال نفس الفترة.

انخفضت تكلفة معدن الألمنيوم بنسبة ١٦,٠٪ من ٥١٤,٢ مليون ريال سعودي في ٢٠٢٠م إلى ٤٣١,٩ مليون ريال سعودي في ٢٠٢١م، ويعود ذلك إلى انخفاض كميات الألمنيوم المستخدمة من ٦٣,٧ ألف طن إلى ٤٦,٤ ألف طن نتيجة انخفاض الطلب من الشركة السعودية للكهرباء وتسليم بعض المشاريع القائمة، قابله ارتفاع في متوسط سعر تكلفة طن الألمنيوم من ٨,١ ألف ريال سعودي إلى ٩,٣ ألف ريال سعودي تماشيًا مع ارتفاع أسعار معادن الألمنيوم العالمية خلال نفس الفترة.

ارتفعت تكلفة معدن الألمنيوم بنسبة ٧٦,٤٪ من ٢٣٦,٩ مليون ريال سعودي في فترة الستة أشهر المنتهية في ٣٠ يونيو ٢٠٢١م إلى ٤١٨,٠ مليون ريال سعودي في فترة الستة أشهر المنتهية في ٣٠ يونيو ٢٠٢٢م بسبب زيادة متوسط سعر تكلفة معدن الألمنيوم للطن من ٨,٧ ألف ريال سعودي إلى ١٢,٢ ألف ريال سعودي تماشيًا مع ارتفاع متوسط أسعار معادن الألمنيوم العالمية للطن خلال نفس الفترة، كما ارتفعت كميات الألمنيوم المستخدمة من ٢٧,٢ ألف طن إلى ٣٤,٣ ألف طن بسبب ارتفاع الطلب.

شكّلت تكلفة الألمنيوم ٩,٣٪ و ١٢,٦٪ و ٨,٨٪ من إيرادات المجموعة في ٢٠١٩م و ٢٠٢٠م و ٢٠٢١م على التوالي و ١٠,٦٪ و ١٢,٩٪ من إيرادات المجموعة في فترة الستة أشهر المنتهية في ٣٠ يونيو ٢٠٢١م و ٢٠٢٢م على التوالي.

مخصصات العقود المثقلة بالدين

يتم تحديد وإثبات الالتزامات الحالية - الناشئة عن عقود مثقلة بالالتزامات - باعتبارها مخصصات. ويعتبر العقد مثقل بالالتزامات إذا أبرمت الشركة عقدًا تزيد فيه التكاليف الحتمية للوفاء بالالتزامات التعاقدية عن العوائد المالية المتوقع الحصول عليها بموجب ذلك العقد، والتي قد تتغير في تواريخ توريد المواد المنتهية الصنع عن التواريخ المتفق عليها مبدئيًا عند استلام أوامر الشراء من العملاء. ارتفعت مخصصات العقود المثقلة بالدين من ٢٢٢ ألف ريال سعودي في ٢٠١٩م إلى ٥٠,٤ مليون ريال سعودي في ٢٠٢٠م نتيجة ارتفاع في حجم العقود القائمة المدرجة تحت هذا البند. تم عكس مخصصات العقود المثقلة بالدين بقيمة ٢٧,٨ مليون ريال سعودي في ٢٠٢١م نتيجة تسليم العقود القائمة والمدرجة في ٢٠٢٠م.

تم عكس مخصصات العقود المثقلة بالدين بقيمة ٣٠ مليون ريال سعودي في فترة الستة أشهر المنتهية في ٣٠ يونيو ٢٠٢١م نتيجة تسليم العقود القائمة والمدرجة في ٢٠٢٠م. وتم تكوين مخصصات جديدة للعقود المثقلة بالدين ما قيمته ٤٨,٦ مليون ريال في فترة الستة أشهر المنتهية في ٣٠ يونيو ٢٠٢٢م نتيجة ارتفاع في حجم العقود القائمة المدرجة تحت هذا البند خلال نفس الفترة.

أخرى

يتضمن بند المواد الخام الأخرى أي مواد تدخل في إنتاج الكابلات والأسلاك الكهربائية بخلاف النحاس والألمنيوم حيث تشمل بشكل رئيسي أشرطة النحاس والرصاص ومشتقات البلاستيك بأنواعها كالبولي فينيل الكلورايد (PVC) وعديد الإيثيلين المتشابك (XLPE). قد تخضع هوامش الربحية والأسعار لتقلبات في أسعار المواد الخام الأخرى التي ليس لها سوق تحوط، والتي تشكل ما نسبته ١٥٪-٢٠٪ من إجمالي تكاليف المواد الخام، ومع ذلك، تقوم الإدارة بتحديث تسعير هذه المواد خلال نظام تخطيط موارد المشاريع وتشمل هذه أيضًا التكاليف المتعلقة بمشاريع تسليم مفتاح.

انخفضت تكاليف المواد الخام الأخرى بنسبة ١٥,٣٪ من ٧١٥,٨ مليون ريال سعودي في ٢٠١٩م إلى ٦٠٦,٧ مليون ريال سعودي في ٢٠٢٠م بسبب انخفاض البولي فينيل الكلورايد (الذي انخفض بنحو ١٠,٨ مليون ريال سعودي) والبولي إيثيلين المتقاطع (الذي انخفض بنحو ٢٨,٠ مليون ريال سعودي) تماشيًا مع الانخفاض في الكميات المباعة من كابلات النحاس والألمنيوم خلال الفترة.

ارتفعت تكاليف المواد الخام الأخرى بنسبة ١١,٤٪ من ٦٠٦,٧ مليون ريال سعودي في ٢٠٢٠م إلى ٦٧٥,٨ مليون ريال سعودي في ٢٠٢١م، بسبب ارتفاع تكلفة مشاريع التسليم مفتاح خلال نفس الفترة (والتي ارتفعت بنحو ٦٩,١ مليون ريال سعودي).

ارتفعت تكاليف المواد الخام الأخرى بنسبة ٢٩,٦٪ من ٤٩٤,٩ مليون ريال سعودي في فترة الستة أشهر المنتهية في ٣٠ يونيو ٢٠٢١م إلى ٣٨٢,٢ مليون ريال سعودي في فترة الستة أشهر المنتهية في ٣٠ يونيو ٢٠٢٢م بسبب ارتفاع تكلفة البولي فينيل الكلورايد (الذي ارتفع بنحو ٢٣,٥ مليون ريال سعودي) والبولي إيثيلين المتقاطع (الذي ارتفع بقيمة ٩,٨ مليون ريال سعودي) تماشيًا مع الارتفاع في الكميات المباعة من كابلات النحاس والألمنيوم خلال الفترة. كما ارتفعت تكاليف المواد الخام الأخرى تماشيًا مع الزيادة في الكميات المباعة والإنتاج. وقد قابل هذا الارتفاع انخفاض في تكاليف المشاريع (والتي انخفضت بقيمة ١٥,٥ مليون ريال سعودي) بسبب تباطؤ مشاريع تسليم مفتاح خلال نفس الفترة.

شكّلت تكلفة مواد الخام الأخرى ١٥,٧٪ و ١٤,٨٪ و ١٣,٨٪ من إيرادات المجموعة في ٢٠١٩م و ٢٠٢٠م و ٢٠٢١م على التوالي و ١٣,٢٪ و ١١,٨٪ من إيرادات المجموعة في فترة الستة أشهر المنتهية في ٣٠ يونيو ٢٠٢١م و ٢٠٢٢م على التوالي.

رواتب ومنافع متعلقة بالموظفين

تتألف تكاليف الرواتب والمنافع المتعلقة بالموظفين من الرواتب الأساسية والبدلات والعمل الإضافي ومكافآت نهاية الخدمة وغيرها. ارتفعت تكاليف الرواتب والمنافع المتعلقة بالموظفين بنسبة ٢١,١٪ من ١٣٦,٥ مليون ريال سعودي في ٢٠١٩م إلى ١٥٣,٢ مليون ريال سعودي في ٢٠٢٠م ويرجع ذلك بشكل رئيسي ارتفاع متوسط تكلفة الموظف الشهرية من ٤,١٩٧ ريال سعودي إلى ٤,٩٥٣ ريال سعودي خلال نفس الفترة تماشيًا مع العلاوة السنوية وارتفاع عدد الموظفين من ٢,٥١٢ موظف إلى ٢,٥٧٨ موظف لتلبية اختبار الكابلات ذات الجهد الفائق والذي تم تأهيله للبيع في ٢٠٢١م بالإضافة لتلبية الزيادة في الطلب من الشركة السعودية للكهرباء في ٢٠٢٠م. يجدر الإشارة أنه تم رسملة جزء من تكاليف الموظفين في ٢٠١٩م بقيمة ٤,٠ مليون ريال سعودي والتي تتعلق بالموظفين الذين شاركوا في العمل على تطبيق نظام SAP والذي تم تنفيذه وبداية العمل به ابتداءً من ٢٠٢٠م.

ارتفعت تكاليف الرواتب والمنافع المتعلقة بالموظفين بنسبة ٧,٤٪ من ١٥٣,٢ مليون ريال سعودي في ٢٠٢٠م إلى ١٦٤,٦ مليون ريال سعودي في ٢٠٢١م بسبب ارتفاع متوسط تكلفة الموظف الشهرية من ٤,٩٥٣ ريال سعودي إلى ٥,٣٢٥ ريال سعودي نتيجة العلاوة السنوية، بينما ظل عدد الموظفين مستقرًا نسبيًا.

ارتفعت تكاليف الرواتب والمنافع المتعلقة بالموظفين بنسبة ١٢,٥٪ من ٧٩,٠ مليون ريال سعودي في فترة الستة أشهر المنتهية في ٣٠ يونيو ٢٠٢١م إلى ٨٨,٨ مليون ريال سعودي في فترة الستة أشهر المنتهية في ٣٠ يونيو ٢٠٢٢م بسبب زيادة عدد الموظفين من ٢,٥٦١ إلى ٢,٧٦٤ موظفًا لتلبية الطلب المرتفع خلال نفس الفترة. كما وارتفع متوسط التكلفة الشهرية للموظف من ٥,١٤٠ ريال سعودي إلى ٥,٣٥٦ ريال سعودي خلال نفس الفترة نتيجة للتغير في مزيج الموظفين.

شكّلت الرواتب والمنافع المتعلقة بالموظفين ٢,٨٪ و ٣,٧٪ و ٣,٤٪ من إيرادات المجموعة في ٢٠١٩م و ٢٠٢٠م و ٢٠٢١م على التوالي، و ٣,٥٪ و ٢,٧٪ من إيرادات المجموعة في فترة الستة أشهر المنتهية في ٣٠ يونيو ٢٠٢١م و ٢٠٢٢م على التوالي.

مصروف استهلاك

يتعلق مصروف الاستهلاك بالتملكات والآلات والمعدات وحق الاستخدام. انخفض مصروف الاستهلاك بنسبة ١٥,٧٪ من ٦٣,٨ مليون ريال سعودي في ٢٠١٩م إلى ٥٣,٧ مليون ريال سعودي في ٢٠٢٠م بسبب الآلات والمعدات التي تم استهلاكها بالكامل في ٢٠٢٠م.

ارتفع مصروف الإستهلاك بنسبة ٣,٢٪ من ٥٣,٧ مليون ريال سعودي في ٢٠٢٠م إلى ٥٥,٥ مليون ريال سعودي في ٢٠٢١م بسبب الإضافات على الآلات والمعدات خلال نفس الفترة.

انخفض مصروف الاستهلاك بنسبة ٧,٢٪ من ٢٨,٢ مليون ريال سعودي في فترة الستة أشهر المنتهية في ٣٠ يونيو ٢٠٢١م إلى ٢٦,٢ مليون ريال سعودي في فترة الستة أشهر المنتهية في ٣٠ يونيو ٢٠٢٢م نتيجة أصول تم استهلاكها بالكامل خلال نفس الفترة.

شكّلت مصروف الإستهلاك ١,٤٪ و ١,٣٪ و ١,١٪ من إيرادات المجموعة في ٢٠١٩م و ٢٠٢٠م و ٢٠٢١م على التوالي، و ١,٣٪ و ٠,٨٪ من إيرادات المجموعة في فترة الستة أشهر المنتهية في ٣٠ يونيو ٢٠٢١م و ٢٠٢٢م على التوالي.

إصلاحات وصيانة

انخفضت مصاريف الإصلاحات والصيانة بنسبة ٢٥,٠٪ من ٤٧,١ مليون ريال سعودي في ٢٠١٩م إلى ٣٥,٣ مليون ريال سعودي في ٢٠٢٠م بسبب انخفاض الصيانة اللازمة لمعظم المصانع مع انخفاض الإنتاج خلال جائحة كورونا.

انخفضت مصاريف الإصلاحات والصيانة بنسبة ١٢,١٪ من ٣٥,٣ مليون ريال سعودي في ٢٠٢٠م إلى ٣١,١ مليون ريال سعودي في ٢٠٢١م تماشيًا مع انخفاض نسبة الإنتاج خلال الفترة.

انخفضت مصاريف الإصلاحات والصيانة بنسبة ٥,٢٪ من ١٥,٥ مليون ريال سعودي في فترة الستة أشهر المنتهية في ٣٠ يونيو ٢٠٢١م إلى ١٤,٧ مليون ريال سعودي في فترة الستة أشهر المنتهية في ٣٠ يونيو ٢٠٢٢م بسبب انخفاض الصيانة اللازمة خلال نفس الفترة.

شكّلت مصاريف الإصلاحات والصيانة ١,٠٪ و ٠,٩٪ و ٠,٦٪ من إيرادات المجموعة في ٢٠١٩م و ٢٠٢٠م و ٢٠٢١م على التوالي، و ٠,٧٪ و ٠,٥٪ من إيرادات المجموعة في فترة الستة أشهر المنتهية في ٣٠ يونيو ٢٠٢١م و ٣٠ يونيو ٢٠٢٢م على التوالي.

كهرباء والمرافق الأخرى

انخفضت مصاريف الكهرباء والمرافق الأخرى بنسبة ٤,٠٪ من ٤٠,٦ مليون ريال سعودي في ٢٠١٩م إلى ٣٩,٠ مليون ريال سعودي في ٢٠٢٠م بسبب التخفيضات الممنوحة من قبل الحكومة لمدة ٣ أشهر والتي بلغت ٢,٥ مليون ريال سعودي نتيجة جائحة كورونا.

انخفضت مصاريف الكهرباء والمرافق الأخرى بنسبة ١,٠٪ من ٣٩,٠ مليون ريال سعودي في ٢٠٢٠م إلى ٣٨,٦ مليون ريال سعودي في ٢٠٢١م بعد الانتهاء من ربط المحطة بشبكة الكهرباء الحكومية مما أدى إلى تقليل استخدام المولدات التي تتطلب الديزل والمصاريف الأخرى.

ارتفعت مصاريف الكهرباء والمرافق الأخرى بنسبة ٩,٢٪ من ٢٠,٤ مليون ريال سعودي في فترة الستة أشهر المنتهية في ٣٠ يونيو ٢٠٢١م إلى ٢٢,٣ مليون ريال سعودي في فترة الستة أشهر المنتهية في ٣٠ يونيو ٢٠٢٢م تماشيًا مع زيادة الإنتاج.

شكّلت مصاريف الكهرباء والمرافق الأخرى ٠,٩٪ و ١,٠٪ و ٠,٨٪ من إيرادات المجموعة في ٢٠١٩م و ٢٠٢٠م و ٢٠٢١م على التوالي، و ٠,٩٪ و ٠,٧٪ من إيرادات المجموعة في فترة الستة أشهر المنتهية في ٣٠ يونيو ٢٠٢١م و ٣٠ يونيو ٢٠٢٢م على التوالي.

إيجارات

تتعلق مصاريف الإيجارات بسكن الموظفين المحكومة بعقود قصيرة الأجل وشكّلت حوالي ٠,١٪ من إيرادات المجموعة في ٢٠١٩م و٢٠٢٠م و٢٠٢١م. ارتفعت من ١,٧ مليون ريال سعودي في ٢٠١٩م إلى معدل حوالي ٢,٧ مليون ريال سعودي في ٢٠٢٠م و٢٠٢١م تماشياً مع الزيادة في عدد الموظفين خلال نفس الفترة. ارتفعت مصاريف الإيجارات بنسبة ٧٣,١٪ من ٠,٦ مليون ريال سعودي في فترة الستة أشهر المنتهية في ٣٠ يونيو ٢٠٢١م إلى ١,١ مليون ريال سعودي في فترة الستة أشهر المنتهية في ٣٠ يونيو ٢٠٢٢م تماشياً مع الزيادة في عدد الموظفين خلال نفس الفترة.

أخرى

تتكون المصاريف الأخرى بشكل أساسي من تكاليف تأهيل المنتجات للبيع لدى العملاء أو هيئات المواصفات والمقاييس والتي تشمل اختبارات يتم إجراؤها في مختبرات محلية أو عالمية محايدة (أطراف ثالثة)، وشكّلت ٠,٣٪ و٠,٢٪ و٠,١٪ من إيرادات المجموعة في ٢٠١٩م و٢٠٢٠م و٢٠٢١م على التوالي. انخفضت المصاريف الأخرى بنسبة ٣٤,١٪ من ١٢,٥ مليون ريال سعودي في ٢٠١٩م إلى ٨,٢ مليون ريال سعودي في ٢٠٢٠م ثم بنسبة ٥٦,٥٪ إلى ٣,٦ مليون ريال سعودي في ٢٠٢١م بسبب الانخفاض في تكاليف الاختبارات النوعية التي كانت أعلى في ٢٠١٩م على خلفية العملاء الجدد في أسواق دولة مصر والعراق الذين طلبوا الاختبار على منتجات المجموعة.

استقرت المصروفات الأخرى نسبياً عند حوالي ٢,٧ مليون ريال سعودي في فترة الستة أشهر المنتهية في ٣٠ يونيو ٢٠٢١م و٢٠٢٢م.

ج- إجمالي الربح

يلخص الجدول التالي إجمالي الربح حسب النوع للسنوات المالية الثلاث المنتهية في ٣١ ديسمبر ٢٠١٩م و٢٠٢٠م و٢٠٢١م وفترة الستة أشهر المنتهية في ٣٠ يونيو ٢٠٢١م و٢٠٢٢م:

الجدول (٨٨): إجمالي الربح حسب النوع

التغير السنوي - ٢٠١٩م - ٢٠٢٠م	التغير السنوي ٢٠٢٠م - ٢٠٢١م	معدل النمو السنوي المركب - ٢٠١٩م - ٢٠٢١م	فترة الستة أشهر المنتهية في ٣٠ يونيو ٢٠٢١م	فترة الستة أشهر المنتهية في ٣٠ يونيو ٢٠٢٢م	التغير للفترة - ٢٠٢١م - ٢٠٢٢م	٢٠١٩م معلومات الإدارة	٢٠٢٠م معلومات الإدارة	٢٠٢١م معلومات الإدارة	بآلاف الريالات السعودية
(٢,٧)٪	٢,٠٪	(٠,٩)٪	١٦٠,٨٠٦	١٨٨,٠٧٦	١٧,٠٪	٣٢٦,٨٣٠	٣٢٠,٣٦٨	٣٣٢,٦٩٧	كابلات النحاس
(١٢,٦)٪	١٨,٠٪	١,٦٪	٦١,٥٠٤	٩٧,٢٠٧	٥٨,٠٪	١١٨,٦٣٤	١٠٠,٥٧٢	١١٥,٠٢٩	كابلات الألمنيوم
(٥٥,٠)٪	(٩,٣)٪	(٣٦,١)٪	٢,٣٠٣	١,٨٢٣	(٢٠,٩)٪	٥,٧٤٩	٦,٣٣٧	١٤,٠٨٢	كابلات الألياف البصرية
(٥٠,٠)٪	٣٠,٤٪	(٢٠,٣)٪	٥,٤٧٦	٦,٤٨٣	١٨,٤٪	١١,٨٧١	٩,١٠٠	١٨,٢١٢	أخرى
(٩,١)٪	٦,١٪	(١,٨)٪	٢٣٠,٠٩٠	٢٩٣,٥٩٠	٢٧,٦٪	٤٦٣,٠٨٣	٤٣٦,٣٧٧	٤٨٠,٠١٩	الإجمالي
نقطة مئوية	نقطة مئوية	هامش إجمالي الربح	هامش إجمالي الربح	نقطة مئوية	نقطة مئوية	٢٠١٩م	٢٠٢٠م	٢٠٢١م	بآلاف الريالات السعودية
١,٣	(٢,٢)	(٨,٦)	٩,٤٪	٧,٩٪	(١,٥)	٨,٦٪	١٠,٧٪	٩,٤٪	كابلات النحاس
(٣,٣)	٢,٧	(١٣,١)	١٣,٥٪	١٢,٠٪	(١,٥)	١٣,١٪	١٠,٤٪	١٣,٧٪	كابلات الألمنيوم
(١٠,٧)	١٥,٧	(٣٠,٦)	٢٦,٦٪	٣١,٩٪	٥,٢	٣٠,٦٪	١٤,٩٪	٢٥,٧٪	كابلات الألياف البصرية
(٣,٧)	(١,٦)	(٨,٢)	٨,١٪	١٠,١٪	٢,٠	٨,٢٪	٩,٨٪	١٣,٤٪	أخرى
٠,٢	(١,٢)	(٩,٥)	١٠,٣٪	٩,٠٪	(١,٣)	٩,٥٪	١٠,٧٪	١٠,٥٪	الإجمالي
التغير	متوسط الربح الإجمالي للطن (بآلاف الريالات السعودية)	التغير	متوسط الربح الإجمالي للطن (بآلاف الريالات السعودية)	التغير	متوسط الربح الإجمالي للطن (بآلاف الريالات السعودية)	٢٠١٩م	٢٠٢٠م	٢٠٢١م	بآلاف الريالات السعودية
١٤,٥٪	٩,٩٪	١٢,٢٪	٣,٨	٣,٧	(١,٨)٪	٣,٦	٣,٣	٢,٩	كابلات النحاس
(٢٢,٤)٪	٥٨,٤٪	١٠,٩٪	٢,٢	٢,٧	٢٣,١٪	٢,٥	١,٦	٢,٠	كابلات الألمنيوم

المصدر: معلومات إدارة

تتبع المجموعة سياسة تحوط متحفظة ضد تقلبات أسعار النحاس والألمنيوم والخصائص والتي تتغير عالمياً بشكل يومي للحماية ضد تقلبات أسعار هذه المعادن وللحفاظ على استقرار هوامش الربح حيث يتم تطبيق هذه السياسة بناءً على عقود المبيعات، وعليه فإن المجموعة تلتزم بتحديد سعر المنتج للعميل على أساس سعر المواد الخام يوم الطلب من المورد وتدخل في اتفاقية تحوط لأجل تثبيت سعره للحد من مخاطر التقلبات في أسعار المعادن.

تعتمد المجموعة على قياس الربح كقيمة مضافة مطلقة وهي قيمة الربح التي تحددها المجموعة لكل طن من الكابلات المباعة، وذلك نتيجة اختلاف أنواع ومواصفات الكابلات على طلبات معينة حيث تقوم المجموعة بتعديل تركيبة المبيعات للتركيز على المنتجات ذات هوامش الربح الأعلى ما أمكن ذلك.

انخفض إجمالي الربح بنسبة ٩,١% من ٤٨٠,٠ مليون ريال سعودي في ٢٠١٩م إلى ٤٣٦,٤ مليون ريال سعودي في ٢٠٢٠م بسبب انخفاض الإيرادات في ظل جائحة كورونا بالإضافة إلى انخفاض إجمالي ربح الطن للألمنيوم من ٢,٠ ألف ريال سعودي إلى ١,٦ ألف ريال سعودي خلال نفس الفترة نتيجة التغير في مزيج المبيعات إلى كابلات ذات الجهد المنخفض والمتوسط (والتي تقترب بمتوسط سعر بيع للطن أقل من الكابلات ذات الجهد العالي). كما وارتفعت تكاليف الموظفين استجابة للإنتاج الإضافي المطلوب لاختبارات كابلات الجهد الفائق بالإضافة إلى زيادة الطلب من الشركة السعودية للكهرباء. على الرغم من انخفاض القيمة المطلقة لإجمالي الربح، ارتفع هامش إجمالي الربح بشكل طفيف من ١٠,٥% إلى ١٠,٧% خلال نفس الفترة بسبب ارتفاع إجمالي ربح الطن للنحاس من ٢,٩ ألف ريال سعودي إلى ٣,٢ ألف ريال سعودي بالإضافة إلى انخفاض مصروفات الاستهلاك من ٦٢,٨ مليون ريال سعودي إلى ٥٢,٧ مليون ريال سعودي نتيجة استبعادات خلال نفس الفترة.

ارتفع إجمالي الربح بنسبة ٦,١% من ٤٣٦,٤ مليون ريال سعودي في ٢٠٢٠م إلى ٤٦٣,١ مليون ريال سعودي في ٢٠٢١م بشكل رئيسي نتيجة زيادة الإيرادات خلال نفس الفترة والتغير في مزيج المبيعات مقترنة بارتفاع متوسط سعر معدن النحاس العالمي للطن بنسبة ٥١,٠% من ٢٣,١ ألف ريال سعودي إلى ٣٤,٩ ألف ريال سعودي ومتوسط سعر معدن الألمنيوم العالمي للطن بنسبة ٤٥,٥% من ٦,٤ ألف ريال سعودي إلى ٩,٣ ألف ريال سعودي في خلال نفس الفترة مما ساهم إلى ارتفاع إجمالي ربح الطن للنحاس من ٣,٢ ألف ريال سعودي إلى ٣,٦ ألف ريال سعودي والألمنيوم من ١,٦ ألف ريال سعودي إلى ٢,٥ ألف ريال سعودي خلال نفس الفترة. بالإضافة إلى عكس المخصصات التي تم احتسابها مقابل العقود المثقلة بالالتزامات بقيمة ٢٧,٨ مليون ريال سعودي. مع ذلك، انخفض إجمالي هامش الربح من ١٠,٧% في ٢٠٢٠م إلى ٩,٥% في ٢٠٢١م بسبب ارتفاع تكلفة مواد الخام تماشياً مع ارتفاع سعر المعادن عالمياً.

ارتفع إجمالي الربح بنسبة ٢٧,٦% من ٢٣٠,١ مليون ريال سعودي في فترة الستة أشهر المنتهية في ٣٠ يونيو ٢٠٢١م إلى ٢٩٣,٦ مليون ريال سعودي في فترة الستة أشهر المنتهية في ٣٠ يونيو ٢٠٢٢م نتيجة ارتفاع الإيرادات بنسبة ٤٥,٥% من ٢,٢٣٥,٤ مليون ريال سعودي في فترة الستة أشهر المنتهية في ٣٠ يونيو ٢٠٢١م إلى ٣,٢٥٢,٢ مليون ريال سعودي في فترة الستة أشهر المنتهية في ٣٠ يونيو ٢٠٢٢م تماشياً مع ارتفاع متوسط سعر معدن النحاس والألمنيوم العالمي للطن. انخفض هامش إجمالي الربح من ١٠,٣% في فترة الستة أشهر المنتهية في ٣٠ يونيو ٢٠٢١م إلى ٩,٠% في فترة الستة أشهر المنتهية في ٣٠ يونيو ٢٠٢٢م بسبب ارتفاع تكلفة مواد الخام تماشياً مع ارتفاع متوسط سعر المعادن عالمياً وتغير في مزيج المبيعات.

كابلات النحاس

انخفض إجمالي ربح كابلات النحاس بنسبة ٢,٧% من ٣٢٢,٧ مليون ريال سعودي في ٢٠١٩م إلى ٣٢٠,٤ مليون ريال سعودي في ٢٠٢٠م بسبب انخفاض الكميات المباعة خلال نفس الفترة في ظل جائحة كورونا. بينما ارتفع متوسط الربح الإجمالي للطن بنسبة ١٤,٥% من ٢,٩ ألف ريال سعودي في ٢٠١٩م إلى ٣,٣ ألف ريال سعودي في ٢٠٢٠م نتيجة تركيز المجموعة على تحسين القيمة المطلقة المضافة للطن مما ساهم أيضاً في ارتفاع هامش الربح الإجمالي من ٩,٤% إلى ١٠,٧% خلال نفس الفترة.

ارتفع إجمالي ربح كابلات النحاس بنسبة ٢,٠% من ٣٢٠,٤ مليون ريال سعودي في ٢٠٢٠م إلى ٣٢٦,٨ مليون ريال سعودي في ٢٠٢١م بسبب التغير في مزيج المبيعات مما أدى إلى ارتفاع متوسط الربح الإجمالي للطن بنسبة ٩,٩% من ٣,٣ ألف ريال سعودي في ٢٠٢٠م إلى ٣,٦ ألف ريال سعودي في ٢٠٢١م تماشياً مع ارتفاع أسعار معادن النحاس عالمياً حيث ارتفع متوسط سعر معدن النحاس العالمي للطن بنسبة ٥١,٠% من ٢٣,١ ألف ريال سعودي إلى ٣٤,٩ ألف ريال سعودي خلال نفس الفترة. على الرغم من هذا الارتفاع، انخفض هامش الربح الإجمالي من ١٠,٧% إلى ٨,٦% نتيجة تغير مزيج المبيعات بالإضافة إلى ارتفاع تكلفة مواد الخام تماشياً مع ارتفاع سعر المعادن عالمياً.

ارتفع إجمالي ربح كابلات النحاس بنسبة ١٧,٠% من ١٦٠,٨ مليون ريال سعودي في فترة الستة أشهر المنتهية في ٣٠ يونيو ٢٠٢١م إلى ١٨٨,١ مليون ريال سعودي في فترة الستة أشهر المنتهية في ٣٠ يونيو ٢٠٢٢م بسبب زيادة الكميات المباعة من الكابلات ذات الجهد المنخفض والمتوسط، والتي يكون متوسط سعر بيعها أقل نسبياً من الكابلات ذات الجهد العالي والتي شهدت انخفاضاً في إجمالي الربح، مما أدى إلى انخفاض متوسط الربح الإجمالي للطن بنسبة ١,٨% من ٣,٨ ألف ريال سعودي في فترة الستة أشهر المنتهية في ٣٠ يونيو ٢٠٢١م إلى ٣,٧ ألف ريال سعودي في فترة الستة أشهر المنتهية في ٣٠ يونيو ٢٠٢٢م. انخفض هامش الربح الإجمالي من ٩,٤% إلى ٧,٩% نتيجة تغير مزيج المبيعات بالإضافة إلى ارتفاع تكلفة مواد الخام تماشياً مع ارتفاع متوسط سعر معدن النحاس العالمي خلال نفس الفترة.

كابلات الألمنيوم

انخفض إجمالي ربح كابلات الألمنيوم بنسبة ١٢,٦٪ من ١١٥,٠ مليون ريال سعودي في ٢٠١٩م إلى ١٠٠,٦ مليون ريال سعودي في ٢٠٢٠م بسبب انخفاض متوسط الربح الإجمالي للطن بنسبة ٢٢,٤٪ من ٢,٠ ألف ريال سعودي إلى ١,٦ ألف ريال سعودي نتيجة الارتفاع في الكميات المباعة من الكابلات ذات الجهد المنخفض والمتوسط الخاصة بمناقصات الشركة السعودية للكهرباء والتي تقتزن نوعاً ما بمعدلات ربح للطن أقل من الكابلات ذات الجهد العالي. أدى هذا الانخفاض إلى انخفاض هامش الربح الإجمالي من ١٣,٧٪ إلى ١٠,٤٪ خلال نفس الفترة.

ارتفع إجمالي ربح كابلات الألمنيوم بنسبة ١٨,٠٪ من ١٠٠,٦ مليون ريال سعودي في ٢٠٢٠م إلى ١١٨,٦ مليون ريال سعودي في ٢٠٢١م بسبب التغيير في مزيج المبيعات مما أدى إلى ارتفاع متوسط الربح الإجمالي للطن بنسبة ٥٨,٤٪ من ١,٦ ألف ريال سعودي في ٢٠٢٠م إلى ٢,٥ ألف ريال سعودي في ٢٠٢١م كما وارتفع هامش الربح الإجمالي من ١٠,٤٪ إلى ١٣,١٪ خلال نفس الفترة.

ارتفع إجمالي ربح كابلات الألمنيوم بنسبة ٥٨,٠٪ من ٦١,٥ مليون ريال سعودي في فترة الستة أشهر المنتهية في ٣٠ يونيو ٢٠٢١م إلى ٩٧,٢ مليون ريال سعودي في فترة الستة أشهر المنتهية في ٣٠ يونيو ٢٠٢٢م بسبب زيادة مبيعات الكابلات ذات الجهد المنخفض والمتوسط وقابل ذلك انخفاض في ربح الكابلات ذات الجهد العالي بقيمة ١٢,٥ مليون ريال سعودي نتيجة انخفاض الطلب خلال نفس الفترة. ارتفع متوسط الربح الإجمالي للطن بنسبة ٢٣,١٪ من ٢,٢ ألف ريال سعودي في فترة الستة أشهر المنتهية في ٣٠ يونيو ٢٠٢١م إلى ٢,٧ ألف ريال سعودي في فترة الستة أشهر المنتهية في ٣٠ يونيو ٢٠٢٢م بينما انخفض هامش الربح الإجمالي من ١٣,٥٪ إلى ١٢,٠٪ نتيجة تغيير مزيج المبيعات بالإضافة إلى ارتفاع تكلفة مواد الخام تماشياً مع ارتفاع متوسط سعر معدن الألمنيوم العالمي خلال نفس الفترة.

كابلات الألياف البصرية

انخفض إجمالي ربح كابلات الألياف البصرية من ١٤,١ مليون ريال سعودي في ٢٠١٩م إلى ٦,٣ مليون ريال سعودي في ٢٠٢٠م ثم إلى ٥,٧ مليون ريال سعودي في ٢٠٢١م بسبب انخفاض المبيعات بسبب التباطؤ التدريجي في المشروع الرئيسي مع شركة الاتصالات السعودية والذي بدأ في ٢٠١٦م.

انخفض إجمالي ربح كابلات الألياف البصرية بنسبة ٢٠,٩٪ من ٢,٣ مليون ريال سعودي في فترة الستة أشهر المنتهية في ٣٠ يونيو ٢٠٢١م إلى ١,٨ مليون ريال سعودي في فترة الستة أشهر المنتهية في ٣٠ يونيو ٢٠٢٢م تماشياً مع انخفاض المبيعات بسبب التباطؤ التدريجي في المشروع الرئيسي مع شركة الاتصالات السعودية والذي بدأ في ٢٠١٦م.

أخرى

انخفض إجمالي ربح الإيرادات الأخرى بنسبة ٥٠,٠٪ من ١٨,٧ مليون ريال سعودي في ٢٠١٩م إلى ٩,١ مليون ريال سعودي في ٢٠٢٠م بسبب التباطؤ في مشاريع تسليم مفتاح في دولة الكويت ومشاريع هيئة كهرباء ومياه دبي إلى جانب مشاريع أخرى.

ارتفع إجمالي ربح الإيرادات الأخرى بنسبة ٣٠,٤٪ من ٩,١ مليون ريال سعودي في ٢٠٢٠م إلى ١١,٩ مليون ريال سعودي في ٢٠٢١م نتيجة البدء بمشاريع تسليم مفتاح جديدة خلال نفس الفترة.

ارتفع إجمالي ربح الإيرادات الأخرى بنسبة ١٨,٤٪ من ٥,٥ مليون ريال سعودي في فترة الستة أشهر المنتهية في ٣٠ يونيو ٢٠٢١م إلى ٦,٥ مليون ريال سعودي في فترة الستة أشهر المنتهية في ٣٠ يونيو ٢٠٢٢م بسبب انخفاض التكاليف المتعلقة بمشاريع تسليم مفتاح نتيجة التباطؤ خلال نفس الفترة.

خ- مصاريف البيع والتوزيع

يلخص الجدول التالي مصاريف البيع والتوزيع للسنوات المالية الثلاث المنتهية في ٣١ ديسمبر ٢٠١٩م و٢٠٢٠م و٢٠٢١م وفترة الستة أشهر المنتهية في ٣٠ يونيو ٢٠٢١م و٢٠٢٢م:

الجدول (٨٩): مصاريف البيع والتوزيع

التغير الفترة للفترة ٢٠٢١م -٢٠٢٢م	فترة الستة أشهر المنتهية في ٣٠ يونيو ٢٠٢٢م مفحوصة	فترة الستة أشهر المنتهية في ٣٠ يونيو ٢٠٢١م مفحوصة	معدل النمو السنوي المركب ٢٠١٩م - ٢٠٢١م	التغير السنوي ٢٠٢٠م - ٢٠٢١م	التغير السنوي ٢٠١٩م - ٢٠٢٠م	٢٠٢١م مراجعة	٢٠٢٠م مراجعة	٢٠١٩م مراجعة	بالآلاف الريالات السعودية
٣,٦%	٢٠,٩٧٤	٢٠,٢٤٢	(٠,٨)%	٢,٦%	(٤,١)%	٤٢,١٤٩	٤١,٠٧١	٤٢,٨١٦	رواتب ومنافع متعلقة بالموظفين
(١,١)%	١٦,٤٦٨	١٦,٦٥١	(٤,٧)%	(٢,١)%	(٧,٣)%	٢٩,٥٩٥	٣٠,٢١٩	٣٢,٦١١	رسوم الشحن
(١٠,١)%	١,٥٢٤	١,٦٩٥	(٧,٦)%	١٥١,٦%	(٦٦,١)%	٣,٧٠٠	١,٤٧٠	٤,٣٣٩	عمولة مبيعات
٣٦٥,٠%	٢,١٢٨	٤٥٨	(٣٨,٤)%	(٤,٧)%	(٦٠,١)%	١,٥٢٧	١,٦١٣	٤,٠٤٥	مصروف الإعلان وصلات العرض
(٢,٦)%	٩٦٨	٩٩٤	٤,٤%	١٣,٩%	(٤,٢)%	١,٨٩٥	١,٦٦٤	١,٧٢٧	مصروف إيجار
١٥٢,٢%	١,٩٥٢	٧٧٤	١٠٨,٩%	٣٣٣,٦%	٠,٧%	٣,١٧٥	٧٣٢	٧٢٧	التفتيش ونفقات اختبار الجودة
٣٥,٦%	٨٨١	٦٥٠	٣١,٦%	٩,٩%	٥٧,٤%	١,٥٤٤	١,٤٠٤	٨٩٢	مصروف التأمين
(١٥,٠)%	٢٠٥	٢٤١	(١٦,٩)%	(٤٩,٠)%	٣٥,٢%	٤٧٥	٩٣١	٦٨٩	مصروف استهلاك
٦٥,٨%	٢٥٤	١٥٣	(٣٣,٤)%	(٧,٣)%	(٥٢,٢)%	٣٤٧	٣٧٥	٧٨٤	مصروف اتصالات
١١,٠%	٣,٠٥٠	٢,٧٤٧	(١١,٢)%	(٢,٤)%	(١٩,٣)%	٧,٣٤٦	٧,٥٣٠	٩,٣٢٦	مصروفات أخرى
٨,٥%	٤٨,٤٠٤	٤٤,٦٠٥	(٣,٢)%	٥,٥%	(١١,٢)%	٩١,٧٦٣	٨٧,٠١٠	٩٧,٩٦٥	الإجمالي
مؤشرات الأداء الرئيسية									
(١,٥)%	٣٢٠	٣٢٥	(٢,٠)%	٢,٣%	(٦,٠)%	٣١٨	٣١١	٣٣١	عدد الموظفين
٥,٢%	١٠,٩٢٤	١٠,٣٨٠	١,٢%	٠,٤%	٢,١%	١١,٠٤٥	١١,٠٠٥	١٠,٧٧٩	متوسط التكلفة الشهرية للموظف (بالريال السعودي)
كنسبة مئوية من الإيرادات									
نقطة مئوية	كنسبة مئوية من الإيرادات		نقطة مئوية						
(٠,٣)	٠,٦%	٠,٩%	(٠,١)	(٠,١)	٠,١	٠,٩%	١,٠%	٠,٩%	رواتب ومنافع متعلقة بالموظفين
(٠,٢)	٠,٥%	٠,٧%	(٠,١)	(٠,١)	٠,٠	٠,٦%	٠,٧%	٠,٧%	رسوم الشحن
(٠,٠)	٠,٠%	٠,١%	(٠,٠)	٠,٠	(٠,١)	٠,١%	٠,٠%	٠,١%	عمولة مبيعات
٠,٠	٠,١%	٠,٠%	(٠,١)	(٠,٠)	(٠,٠)	٠,٠%	٠,٠%	٠,١%	مصروف الإعلان وصلات العرض
(٠,٠)	٠,٠%	٠,٠%	٠,٠	(٠,٠)	٠,٠	٠,٠%	٠,٠%	٠,٠%	مصروف إيجار
٠,٠	٠,١%	٠,٠%	٠,٠	٠,٠	٠,٠	٠,١%	٠,٠%	٠,٠%	التفتيش ونفقات اختبار الجودة
٠,٠	٠,١%	٠,٠%	٠,٠	(٠,٠)	٠,٠	٠,٠%	٠,٠%	٠,٠%	مصروف التأمين
٠,٠	٠,١%	٠,٠%	(٠,٠)	(٠,٠)	٠,٠	٠,٠%	٠,٠%	٠,٠%	مصروف استهلاك
٠,٠	٠,١%	٠,٠%	(٠,٠)	(٠,٠)	(٠,٠)	٠,٠%	٠,٠%	٠,٠%	مصروف اتصالات
(٠,٠)	٠,١%	٠,١%	(٠,١)	(٠,٠)	(٠,٠)	٠,٢%	٠,٢%	٠,٢%	مصروفات أخرى
(٠,٥)	١,٥%	٢,٠%	(٢٦,٧)%	(٢٥,٠)%	(١,٧)%	١,٩%	٢,١%	٢,١%	الإجمالي

المصدر: القوائم المالية الموحدة المراجعة للسنوات المالية المنتهية في ٣١ ديسمبر ٢٠١٩م و٢٠٢٠م و٢٠٢١م والقوائم المالية الموحدة المفحوصة للفترة المنتهية في ٣٠ يونيو ٢٠٢٢م

رواتب ومناافع متعلقة بالموظفين

تتألف تكاليف الرواتب والمناافع المتعلقة بالموظفين من الرواتب الأساسية والبدلات والعمل الإضافي ومكافآت نهاية الخدمة وغيرها. شكّلت الرواتب ومناافع المتعلقة بالموظفين حوالي ١,٠٪ من إيرادات المجموعة في ٢٠١٩م و٢٠٢٠م و٢٠٢١م. انخفضت الرواتب والمزايا المتعلقة بالموظفين بنسبة ٤,١٪ من ٤٢,٨ مليون ريال سعودي في ٢٠١٩م إلى ٤١,١ مليون ريال سعودي في ٢٠٢٠م، بسبب الانخفاض في عدد الموظفين من ٣٣١ إلى ٣١١ موظف نتيجة انتهاء بعض التأشيرات للموظفين الذين كانوا خارج المملكة ولم يتمكنوا من العودة بسبب إجراءات حظر السفر خلال جائحة كورونا.

ارتفعت الرواتب ومناافع المتعلقة بالموظفين بنسبة ٢,٦٪ من ٤١,١ مليون ريال سعودي في ٢٠٢٠م إلى ٤٢,١ مليون ريال سعودي في ٢٠٢١م بسبب ارتفاع عدد الموظفين (زيادة ٧ موظفين) مع رفع قيود السفر في ٢٠٢١م.

ارتفعت الرواتب والمزايا المتعلقة بالموظفين بنسبة ٢,٦٪ من ٢٠,٢ مليون ريال سعودي في فترة الستة أشهر المنتهية في ٣٠ يونيو ٢٠٢١م إلى ٢١,٠ مليون ريال سعودي في فترة الستة أشهر المنتهية في ٣٠ يونيو ٢٠٢٢م بسبب زيادة متوسط التكلفة الشهرية للموظف من ١٠,٣٨٠ ريال سعودي إلى ١٠,٩٢٤ ريال سعودي مع تغير مزيج الموظفين بعد انخفاض العدد من ٣٢٥ إلى ٣٢٠ موظفاً خلال نفس الفترة.

رسوم الشحن

تتعلق رسوم الشحن بشكل أساسي برسوم الشحن والنقل (الجوي والبري والبحري) المتعلقة بالمبيعات المحلية ومبيعات الصادرات، والتي تتم الاستعانة بأطراف خارجية. شكّلت رسوم الشحن حوالي ٠,٧٪ من إيرادات المجموعة في ٢٠١٩م و٢٠٢٠م و٢٠٢١م. بلغت رسوم الشحن ٢٢,٦ مليون ريال سعودي في ٢٠١٩م و٣٠,٢ مليون ريال سعودي في ٢٠٢٠م و٢٩,٦ مليون ريال سعودي في ٢٠٢١م حيث تعتمد هذه الرسوم على عدد الشحنات في كل فترة مالية. ظلت رسوم الشحن مستقرة نسبياً عند حوالي ٠,٧٪ من الإيرادات خلال فترة الثلاث سنوات.

استقرت رسوم الشحن نسبياً في فترة الستة أشهر المنتهية في ٣٠ يونيو ٢٠٢١م و٣٠ يونيو ٢٠٢٢م وبلغت حوالي ١٦,٥ مليون ريال سعودي (حوالي ٠,٦٪ من إجمالي الإيرادات).

عمولة مبيعات

تتعلق عمولة المبيعات بعمولات الوكلاء والموزعين. يتم تحديد هذه العمولة على الأهداف المحددة لكل حالة على حدة وفي بعض الحالات بناءً على تقدير الإدارة ومزيج مبيعات المنتجات وقوة الموقف التفاوضي للإدارة التي كانت واضحة في ٢٠٢٠م خلال جائحة كورونا حيث انخفضت عمولة المبيعات بنسبة ٦٦,١٪ من ٤,٣ مليون ريال سعودي في ٢٠١٩م إلى ١,٥ مليون ريال سعودي في ٢٠٢٠م. ثم ارتفعت بنسبة ١٥١,٦٪ إلى ٣,٧ مليون ريال سعودي في ٢٠٢١م بسبب ارتفاع المبيعات خلال نفس الفترة. شكّلت عمولة المبيعات حوالي ٠,١٪ من إيرادات المجموعة في ٢٠١٩م و٢٠٢٠م و٢٠٢١م.

استقرت عمولة المبيعات نسبياً في فترة الستة أشهر المنتهية في ٣٠ يونيو ٢٠٢١م و٣٠ يونيو ٢٠٢٢م وبلغت ١,٦ مليون ريال سعودي، (حوالي ٠,١٪ من إجمالي الإيرادات).

مصرف الإعلاني وصلات العرض

انخفض مصرف الإعلان وصلات العرض بنسبة ٦٠,١٪ من ٤,٠ مليون ريال سعودي في ٢٠١٩م إلى ١,٦ مليون ريال سعودي في ٢٠٢٠م و١,٥ مليون ريال سعودي في ٢٠٢١م بسبب القيود الحكومية على التجمعات الاجتماعية في ظل جائحة كورونا مما أدى إلى إلغاء المعرض السنوي الذي تشارك فيه المجموعة بمتوسط تكلفة يبلغ ٢,٠ مليون ريال سعودي.

ارتفع مصرف الإعلان وصلات العرض بنسبة ٣٦٥,٠٪ من ٠,٥ مليون ريال سعودي في فترة الستة أشهر المنتهية في ٣٠ يونيو ٢٠٢١م إلى ٢,١ مليون ريال سعودي في فترة الستة أشهر المنتهية في ٣٠ يونيو ٢٠٢٢م نتيجة إعادة إطلاق المعرض السنوي الذي تشارك فيه المجموعة والذي تم إلغائه في ٢٠٢٠م و٢٠٢١م بسبب القيود الحكومية على التجمعات الاجتماعية في ظل جائحة كورونا.

مصرف إيجار

يتعلق مصرف الإيجار بعقد الإيجار قصير الأجل لفروع في دولة الإمارات العربية المتحدة وسلطنة عمان وقطر ومصر. ظل مصرف الإيجار مستقر نسبياً عند حوالي ١,٧ مليون ريال سعودي في ٢٠١٩م و٢٠٢٠م وارتفع بنسبة ١٣,٩٪ إلى ١,٩ مليون ريال سعودي في ٢٠٢١م بسبب استئجار فرع جديد في قطر.

استقر مصرف الإيجار نسبياً عند حوالي ١,٠ مليون ريال سعودي في فترة الستة أشهر المنتهية في ٣٠ يونيو ٢٠٢١م وفترة الستة أشهر المنتهية في ٣٠ يونيو ٢٠٢٢م.

التفتيش ونفقات اختبار الجودة

تتعلق مصاريف التفتيش ونفقات اختبار الجودة باختبار الكابلات من قبل طرف ثالث عند تقديم منتجات جديدة في السوق. ارتفعت مصاريف التفتيش ونفقات اختبار الجودة بنسبة ٢٣٣,٦٪ من حوالي ٠,٧ مليون ريال سعودي في ٢٠١٩م و٢٠٢٠م إلى ٣,٢ مليون ريال في ٢٠٢١م نتيجة اختبار منتج الكابلات ذات الجهد الفائق الذي تم تأهيله للبيع في ٢٠٢١م.

ارتفعت مصاريف التفتيش ونفقات اختبار الجودة بنسبة ١٥٢,٢٪ من ٠,٨ مليون ريال سعودي في فترة الستة أشهر المنتهية في ٣٠ يونيو ٢٠٢١م إلى ٢,٠ مليون ريال سعودي في فترة الستة أشهر المنتهية في ٣٠ يونيو ٢٠٢٢م نتيجة لاختبار منتج الكابلات ذات الجهد الفائق الذي تم إطلاقه في ٢٠٢١م.

مصرفوف التأمين

يتعلق مصرفوف التأمين بالتأمين على البضائع العابرة وعلى ذمم العملاء الذين لا يقدمون خطابات ضمان. ارتفع مصرفوف التأمين بنسبة ٥٧,٤٪ من ٠,٩ مليون ريال سعودي في ٢٠١٩م إلى حوالي ١,٥ مليون ريال سعودي في ٢٠٢٠م و٢٠٢١م بسبب التأمين الجديد على الذمم المدينة اعتباراً من منتصف ٢٠١٨م والذي تم استخدامه في ٢٠٢٠م.

ارتفع مصرفوف التأمين بنسبة ٣٥,٦٪ من ٠,٧ مليون ريال سعودي في فترة الستة أشهر المنتهية في ٣٠ يونيو ٢٠٢١م إلى ٠,٩ مليون ريال سعودي في فترة الستة أشهر المنتهية في ٣٠ يونيو ٢٠٢٢م بسبب ارتفاع مصاريف التأمين على البضائع العابرة تماشياً مع ارتفاع إيرادات الصادرات وزيادة التأمين على شحنات المبيعات.

مصرفوف استهلاك

يتعلق مصرفوف الاستهلاك بالمعدات المكتبية ذات العمر الإنتاجي القصير. ارتفع مصرفوف الاستهلاك بنسبة ٣٥,٢٪ من ٠,٧ مليون ريال سعودي في ٢٠١٩م إلى ٠,٩ مليون ريال سعودي في ٢٠٢٠م بسبب الإضافات خلال الفترة وانخفاض بنسبة ٤٩,٠٪ إلى ٠,٥ مليون ريال سعودي في ٢٠٢١م بسبب استيعادات أصول خلال الفترة.

استقر مصرفوف الاستهلاك نسبياً عند حوالي ٠,٢ مليون ريال سعودي في فترة الستة أشهر المنتهية في ٣٠ يونيو ٢٠٢١م و٢٠٢٢م.

مصرفوف اتصالات

انخفض مصرفوف الاتصالات بنسبة ٥٢,٢٪ من ٠,٨ مليون ريال سعودي في ٢٠١٩م إلى حوالي ٠,٤ مليون ريال سعودي في ٢٠٢٠م و٢٠٢١م تماشياً مع احتياجات المجموعة.

استقر مصرفوف الاتصالات نسبياً عند حوالي ٠,٢ مليون ريال سعودي في فترة الستة أشهر المنتهية في ٣٠ يونيو ٢٠٢١م و٢٠٢٢م.

مصرفوف أخرى

تتألف المصروفات الأخرى من المصاريف الأمنية للفروع، ونفقات المكاتب، والرسوم الحكومية وغيرها. انخفضت المصروفات الأخرى بنسبة ١٩,٣٪ من ٩,٣ مليون ريال سعودي في ٢٠١٩م إلى حوالي ٧,٥ مليون ريال سعودي في ٢٠٢٠م و٢٠٢١م بسبب انخفاض الرسوم الحكومية (التي انخفضت بنحو ٠,٤ مليون ريال سعودي) كإحدى المبادرات الحكومية خلال جائحة كورونا.

ارتفعت المصروفات الأخرى بنسبة ١١,٠٪ من ٢,٧ مليون ريال سعودي في فترة الستة أشهر المنتهية في ٣٠ يونيو ٢٠٢١م إلى ٣,١ مليون ريال سعودي في فترة الستة أشهر المنتهية في ٢٠٢٢م نتيجة ارتفاع الرسوم الحكومية بقيمة ٠,٥ مليون ريال سعودي خلال نفس الفترة.

د- المصاريف العمومية والإدارية

يلخص الجدول التالي المصاريف العمومية والإدارية للسنوات المالية الثلاث المنتهية في ٣١ ديسمبر ٢٠١٩م و٢٠٢٠م و٢٠٢١م وفترة الستة أشهر المنتهية في ٣٠ يونيو ٢٠٢١م و٢٠٢٢م:

الجدول (٩٠): المصاريف العمومية والإدارية

التغير للتغير للفترة ٢٠٢١م - ٢٠٢٢م	فترة الستة أشهر المنتهية في ٣٠ يونيو ٢٠٢٢م	فترة الستة أشهر المنتهية في ٣٠ يونيو ٢٠٢١م	معدل النمو السنوي المركب ٢٠١٩م - ٢٠٢١م	التغير السنوي ٢٠٢٠م - ٢٠٢١م	التغير السنوي ٢٠١٩م - ٢٠٢٠م	٢٠٢١م مراجعة	٢٠٢٠م مراجعة	٢٠١٩م مراجعة	بالآلاف الريالات السعودية
%٢٧,٦	٣٥,٨٤١	٢٨,٠٩٣	(%٢,٢)	(%٨,٧)	%٤,٨	٥٥,٧٢٥	٦١,٠٦٣	٥٨,٢٩٠	رواتب ومناافع متعلقة بالموظفين
%١٩,٣	٢,٤٧٠	٢,٠٧١	(%٣٧,٣)	%١٠,٦	(%٦١,٣)	٤,٦٣٤	٤,٥٦٢	١١,٨٠١	أتعاب مهنية وقانونية
(%١١,٢)	٤,٦٤٤	٥,٢٢٧	%٤٢,٥	%٢٦,٩	%٦٠,٠	٩,١٦١	٧,٢٢١	٤,٥١٤	مصروف استهلاك
%٥٣,٢	٢,٨٣٤	١,٨٥٠	(%٩,٥)	%٣,٤	(%٢٠,٩)	٢,١٥٩	٢,٠٨٧	٢,٦٣٨	مصروف اصلاح وصيانة
%٤١,٣	٢٠٠	١٤٢	(%١١,٠)	%٨٠,٣	(%٥٦,١)	٩٥٧	٥٣١	١,٢٠٨	مصروف السفر والتأمين
%٤٨٥,٤	٦٧٥	١١٥	(%٢٣,٢)	(%٥٦,٩)	%٣٦,٨	٣٦٨	٨٥٤	٦٢٥	مصروف الاتصالات والشبكات
%٤٧٥,٨	٥٧٠	٩٩	%٤٩,٤	(%٤٦,٧)	%٣١٨,٤	١٩٧	٣٦٩	٨٨	مصروف لوازم مكتبية
(%٤٢,٧)	٢,٠٩٣	٣,٦٥٢	%٧,٢	(%١٩,٧)	%٣١,٢	٦,٢٧٥	٧,٨١١	٥,٩٥٥	مصروفات أخرى
%١٩,٦	٤٩,٣٢٦	٤١,٢٤٨	(%٣,١)	(%٥,٩)	(%٠,٧)	٧٩,٤٧٧	٨٤,٤٩٧	٨٥,١١٩	الإجمالي
مؤشرات الأداء الرئيسية									
%١٢,٣	٤٤٩	٤٠٠	%١٠,٠	%١٥,٥	%٤,٨	٤٢٧	٣٧٠	٣٥٣	عدد الموظفين
%١٣,٧	١٣,٣٠٤	١١,٧٠٥	(%١١,١)	(%٢١,٠)	(%٠,١)	١٠,٨٨٢	١٣,٧٦٧	١٣,٧٧٨	متوسط التكلفة الشهرية للموظف (بالريال السعودي)
كنسبة مئوية من الإيرادات									
(%٠,٢)	%١,١	%١,٣	(%٠,٢)	(%٠,٤)	%٠,٢	%١,١	%١,٥	%١,٣	رواتب ومناافع متعلقة بالموظفين
(%٠,٠)	%٠,١	%٠,١	(%٠,٢)	(%٠,٠)	(%٠,١)	%٠,١	%٠,١	%٠,٢	أتعاب مهنية وقانونية
(%٠,١)	%٠,١	%٠,٢	%٠,٠	(%٠,١)	%٠,١	%٠,١	%٠,٢	%٠,١	مصروف استهلاك
%٠,٠	%٠,١	%٠,١	(%٠,٠)	%٠,٠	(%٠,٠)	%٠,٠	%٠,١	%٠,١	مصروف اصلاح وصيانة
(%٠,٠)	%٠,٠	%٠,١	(%٠,٠)	%٠,٠	(%٠,٠)	%٠,٠	%٠,٠	%٠,٠	مصروف السفر والتأمين
%٠,٠	%٠,٠	%٠,٠	(%٠,٠)	(%٠,٠)	%٠,٠	%٠,٠	%٠,٠	%٠,٠	مصروف الاتصالات والشبكات
%٠,٠	%٠,٠	%٠,٠	%٠,٠	(%٠,٠)	%٠,٠	%٠,٠	%٠,٠	%٠,٠	مصروف لوازم مكتبية
(%٠,١)	%٠,٠	%٠,٢	%٠,٠	(%٠,٠)	%٠,١	%٠,١	%٠,٢	%٠,١	مصروفات أخرى
(%٠,٣)	%١,٥	%١,٨	(%٠,٢)	(%٠,٤)	%٠,٢	%١,٦	%٢,١	%١,٩	الإجمالي

المصدر: القوائم المالية الموحدة للمراجعة للسنوات المالية المنتهية في ٣١ ديسمبر ٢٠١٩م و٢٠٢٠م و٢٠٢١م والقوائم المالية الموحدة المفحوصة للفترة المنتهية كما في ٣٠ يونيو ٢٠٢٢م

رواتب ومناافع متعلقة بالموظفين

تتألف تكاليف الرواتب والمناافع المتعلقة بالموظفين من الرواتب الأساسية والبدلات والعمل الإضافي ومكافآت نهاية الخدمة وغيرها. ارتفعت الرواتب والمناافع المتعلقة بالموظفين بنسبة ٤,٨٪ من ٥٨,٣ مليون ريال سعودي في ٢٠١٩م إلى ٦١,١ مليون ريال سعودي في ٢٠٢٠م بسبب رسملة جزء من تكاليف الموظفين (حوالي ٤,٠ مليون ريال سعودي) والتي تتعلق بالموظفين الذين شاركوا في العمل على تطبيق نظام SAP والذي تم تنفيذه وبداية العمل به ابتداءً من ٢٠٢٠م.

قابل هذا الارتفاع تعويضاً من خلال برنامج الدعم المالي «ساند» الذي حصلت عليه المجموعة لمدة ٦ أشهر لدعم رواتب الموظفين السعوديين (والذي بلغت قيمته ٢,٨ مليون ريال سعودي) ومبادرات الإدارة لخفض التكاليف لمدة ٣ أشهر (والتي بلغت ٠,٦ مليون ريال سعودي) في ظل جائحة كورونا.

انخفضت الرواتب والمناافع المتعلقة بالموظفين بنسبة ٨,٧٪ من ٦١,١ مليون ريال سعودي في ٢٠٢٠م إلى ٥٥,٧ مليون ريال سعودي في ٢٠٢١م بسبب انخفاض متوسط التكلفة الشهرية للموظف من ١٣,٧٦٧ ريال سعودي إلى ١٠,٨٨٢ ريال سعودي نتيجة توظيف حوالي ٥٧ موظف خلال الربع الرابع من السنة المالية ٢٠٢١م مما أثر على متوسط التكلفة خلال نفس الفترة.

ارتفعت الرواتب والمزايا المتعلقة بالموظفين بنسبة ٢٧,٦٪ من ٢٨,١ مليون ريال سعودي في فترة الستة أشهر المنتهية في ٣٠ يونيو ٢٠٢١م إلى ٣٥,٨ مليون ريال سعودي في فترة الستة أشهر المنتهية في ٣٠ يونيو ٢٠٢٢م بسبب تعيين موظفين تنفيذيين وإداريين في نهاية العام ٢٠٢١م مما ساهم في زيادة متوسط التكلفة الشهرية للموظف من ١١,٧٠٥ ريال سعودي إلى ١٣,٣٠٤ ريال سعودي بالإضافة إلى ارتفاع عدد الموظفين من ٤٠٠ إلى ٤٤٩ موظف خلال نفس الفترة.

أتعاب مهنية وقانونية

تتعلق الأتعاب المهنية والقانونية بأتعاب المراجعة القانونية والأتعاب الاستشارية بشكل أساسي. انخفضت الرسوم المهنية والقانونية بنسبة ٦١,٣٪ من ١١,٨ مليون ريال سعودي في ٢٠١٩م إلى ٤,٦ مليون ريال سعودي في ٢٠٢٠م نتيجة خدمات الاستشارية غير متكررة مقدمة من قبل شركة «McKinsey and Co» في ٢٠١٩م. ظلت الأتعاب المهنية والقانونية مستقرة نسبياً عند حوالي ٤,٦ مليون ريال سعودي في ٢٠٢٠م و٢٠٢١م.

ارتفعت الأتعاب المهنية والقانونية بنسبة ١٩,٢٪ من ٢,١ مليون ريال سعودي في فترة الستة أشهر المنتهية في ٣٠ يونيو ٢٠٢١م إلى ٢,٥ مليون ريال سعودي في فترة الستة أشهر المنتهية في ٣٠ يونيو ٢٠٢٢م نتيجة تعيين مستشار مالي فيما يتعلق بتنفيذ سياسة التحول الجديدة في بداية العام ٢٠٢٢م.

مصروف استهلاك

ارتفع مصروف الاستهلاك بنسبة ٦٠,٠٪ من ٤,٥ مليون ريال سعودي في ٢٠١٩م إلى ٧,٢ مليون ريال سعودي في ٢٠٢٠م بسبب مصروف إطفاء على نظام SAP الذي تم رسملته في ٢٠٢٠م.

ارتفع مصروف الاستهلاك بنسبة ٢٩,٦٪ من ٧,٢ مليون ريال سعودي في ٢٠٢٠م إلى ٩,٢ مليون ريال سعودي في ٢٠٢١م بسبب إضافات في بند الآلات والمعدات (الخاصة بالمصاريف العمومية والإدارية) نتيجة للتحويلات من المشاريع تحت التنفيذ والتي تمت رسملتها خلال نفس الفترة.

انخفض مصروف الاستهلاك بنسبة ١١,٢٪ من ٥,٢ مليون ريال سعودي في فترة الستة أشهر المنتهية في ٣٠ يونيو ٢٠٢١م إلى ٤,٦ مليون ريال سعودي في فترة الستة أشهر المنتهية في ٣٠ يونيو ٢٠٢٢م بسبب أصول تم إهلاكها بالكامل خلال الفترة.

مصروف اصلاح وصيانة

يتعلق مصروف الإصلاح والصيانة بنفقات الصيانة المتكبدة للمكاتب الإدارية. انخفض مصروف الإصلاح والصيانة بنسبة ٢٠,٩٪ من ٢,٦ مليون ريال سعودي في ٢٠١٩م إلى معدل ٢,١ مليون ريال سعودي في ٢٠٢٠م تماشياً مع احتياجات المجموعة.

ارتفع مصروف الإصلاح والصيانة بنسبة ٥٣,٢٪ من ١,٨ مليون ريال سعودي في فترة الستة أشهر المنتهية في ٣٠ يونيو ٢٠٢١م إلى ٢,٨ مليون ريال سعودي في فترة الستة أشهر المنتهية في ٣٠ يونيو ٢٠٢٢م تماشياً مع احتياجات المجموعة.

مصرف السفر والتأمين

انخفض مصرف السفر والتأمين بنسبة ٥٦,١٪ من ١,٢ مليون ريال سعودي في ٢٠١٩م إلى ٥٣١ ألف ريال سعودي في ٢٠٢٠م بسبب قيود السفر خلال جائحة كورونا. ارتفع مصرف السفر والتأمين بنسبة ٨٠,٢٪ من ٥٣١ ألف ريال سعودي في ٢٠٢٠م إلى ٩٥٧ ألف ريال سعودي في ٢٠٢١م مع عودة السفر التدريجي بعد جائحة كورونا.

استقر مصرف السفر والتأمين نسبياً عند ٠,٢ مليون ريال سعودي في فترة الستة أشهر المنتهية في ٣٠ يونيو ٢٠٢١م و٢٠٢٢م.

مصرف الاتصالات والشبكات

يتعلق مصرف الاتصالات والشبكات بالهاتف والإنترنت والبرامج. ارتفع مصرف الاتصالات والشبكات بنسبة ٣٦,٨٪ من ٦٢٥ ألف ريال سعودي في ٢٠١٩م إلى ٨٥٤ ألف ريال سعودي في ٢٠٢٠م بسبب الاشتراكات الإضافية في تطبيقات الاتصالات وتطوير الشبكات اللازمة لتمكين الموظفين من العمل عن بعد خلال جائحة كورونا.

انخفض مصرف الاتصالات والشبكات بنسبة ٥٦,٩٪ من ٨٥٤ ألف ريال سعودي في ٢٠٢٠م إلى ٣٦٨ ألف ريال سعودي في ٢٠٢١م نتيجة لتحسن البنية التحتية لتكنولوجيا المعلومات من قبل فريق تكنولوجيا المعلومات المعين حديثاً.

ارتفع مصرف الاتصالات والشبكات بنسبة ٤٨٥,٤٪ من ٠,١ مليون ريال سعودي في فترة الستة أشهر المنتهية في ٣٠ يونيو ٢٠٢١م إلى ٠,٧ مليون ريال سعودي في فترة الستة أشهر المنتهية في ٣٠ يونيو ٢٠٢٢م بسبب المصاريف الجديدة التي تم تكبدها في مكتب مصر.

مصرف لوازيم مكتبية

ارتفع مصرف اللوازيم المكتبية بنسبة ٣١٨,٤٪ من ٨٨ ألف ريال سعودي في ٢٠١٩م إلى ٣٦٩ ألف ريال سعودي في ٢٠٢٠م نتيجة ارتفاع مصاريف الوقاية الصحية كالأقنعة والمطهرات خلال جائحة كورونا. انخفضت مصاريف اللوازيم المكتبية بنسبة ٤٦,٧٪ من ٣٦٩ ألف ريال سعودي في ٢٠٢٠م إلى ١٩٧ ألف ريال سعودي في ٢٠٢١م مع تخفيف الإجراءات الوقائية من فيروس كورونا.

ارتفع مصرف اللوازيم المكتبية بنسبة ٤٢,٧٪ من ٠,١ مليون ريال سعودي في فترة الستة أشهر المنتهية في ٣٠ يونيو ٢٠٢١م إلى ٠,٦ مليون ريال سعودي في فترة الستة أشهر المنتهية في ٣٠ يونيو ٢٠٢٢م نتيجة ارتفاع مصاريف لوازيم التنظيف.

مصرفات أخرى

تتعلق المصروفات الأخرى بشكل أساسي من الرعاية الاجتماعية والمرافق والرسوم الحكومية وغيرها. ارتفعت المصاريف الأخرى بنسبة ٣١,٢٪ من ٥,٩ مليون ريال سعودي في ٢٠١٩م إلى ٧,٨ مليون ريال سعودي في ٢٠٢٠م بسبب مصروفات جديدة تخص الرعاية الاجتماعية والتي بلغت ١,٠ مليون ريال سعودي، إلى جانب الارتفاع في الرسوم الحكومية (والتي ارتفعت بنحو ١,٠ مليون ريال سعودي) ومصاريف التنظيف (والتي ارتفعت بنحو ٠,٤ مليون ريال سعودي).

انخفضت المصروفات الأخرى بنسبة ١٩,٧٪ من ٧,٨ مليون ريال سعودي في ٢٠٢٠م إلى ٦,٣ مليون ريال سعودي ٢٠٢١م بسبب انخفاض الرسوم الحكومية (والتي انخفضت بنحو ١,٣ مليون ريال سعودي) ومصاريف التنظيف (والتي انخفضت بنحو ٠,٥ مليون ريال سعودي).

انخفضت المصروفات الأخرى بنسبة ٤٢,٧٪ من ٣,٧ مليون ريال سعودي في فترة الستة أشهر المنتهية في ٣٠ يونيو ٢٠٢١م إلى ٢,١ مليون ريال سعودي في فترة الستة أشهر المنتهية في ٣٠ يونيو ٢٠٢٢م بشكل رئيسي بسبب انخفاض المصاريف الحكومية والغرامات.

ذ - الإيرادات الأخرى

يلخص الجدول التالي الإيرادات الأخرى للسنوات المالية الثلاث المنتهية في ٣١ ديسمبر ٢٠١٩م و٢٠٢٠م و٢٠٢١م وفترة الستة أشهر المنتهية في ٣٠ يونيو ٢٠٢١م و٢٠٢٢م:

الجدول (٩١): الإيرادات الأخرى

التغير للفترة	التغير للفترة	معدل النمو السنوي المركب	التغير السنوي	التغير السنوي	٢٠٢١م	٢٠٢٠م	٢٠١٩م	بألاف الريالات السعودية
٢٠٢١م - ٢٠٢٢م	٢٠٢١م - ٢٠٢٢م	٢٠١٩م - ٢٠٢١م	٢٠٢٠م - ٢٠٢١م	٢٠١٩م - ٢٠٢٠م	مراجعة	مراجعة	مراجعة	
لا ينطبق	-	٠,٠%	(١٠٠,٠%)	(١٢٥,٤%)	-	٦٨	(٢٦٨)	ربح / (خسارة) من ممتلكات وآلات ومعدات
(١٠٧١,٩%)	(٥,٥٤٨)	(١٣,٦%)	(٩١,٦%)	٧٨٨,١%	(٥٦٢)	(٦,٦٧٩)	(٧٥٢)	خسارة من تحويل عملات أجنبية
١,١١٤,٥%	٢,٣٢٨	لا ينطبق	لا ينطبق	لا ينطبق	-	-	-	توزيعات أرباح من إستثمارات مالية بالقيمة العادلة من خلال الدخل الشامل الآخر
٦٣,٣%	١,٣٢٩	(٥٥,٣%)	(٧٩,٠%)	(٥,٢%)	٣,٢٠٢	١٥,٢١٢	١٦,٠٤٠	أخرى
(٢٢٠,٠%)	(١,٨٩١)	(٥٨,١%)	(٦٩,٣%)	(٤٢,٧%)	٢,٦٤٠	٨,٦٠٠	١٥,٠٢٠	الإجمالي

المصدر: القوائم المالية الموحدة للمراجعة للسنوات المنتهية في ٣١ ديسمبر ٢٠١٩م و٢٠٢٠م و٢٠٢١م والقوائم المالية الموحدة المفحوصة للفترة المنتهية كما في ٣٠ يونيو ٢٠٢٢م

ربح / (خسارة) من ممتلكات وآلات ومعدات

سجلت المجموعة خسارة من استيعادات والممتلكات والآلات والمعدات بقيمة ٢٦٨ ألف ريال سعودي في ٢٠١٩م وربح بقيمة ٦٨ ألف ريال سعودي في ٢٠٢٠م.

خسارة من تحويل عملات أجنبية

ارتفعت الخسارة من تحويل العملات الأجنبية بنسبة ٧٨٨,١% من ٧٥٢ ألف ريال سعودي في ٢٠١٩م إلى ٦,٧ مليون ريال سعودي في ٢٠٢٠م ومن ثم انخفضت بنسبة ٩١,٦% إلى ٥٦٢ ألف ريال سعودي في ٢٠٢١م بسبب تقلبات العملات غير الثابتة مثل الدينار العراقي والجنيه المصري.

سجلت المجموعة ربح من تحويل عملات أجنبية بقيمة ٥٧١ ألف ريال سعودي في فترة الستة أشهر المنتهية في ٣٠ يونيو ٢٠٢١م وخسارة بقيمة ٥,٦ مليون ريال سعودي في فترة الستة أشهر المنتهية في ٣٠ يونيو ٢٠٢٢م بسبب تقلبات اسعار صرف اليورو والدينار العراقي والجنيه المصري.

توزيعات أرباح من استثمارات مالية بالقيمة العادلة من خلال الدخل الشامل الآخر

سجلت المجموعة ربح من توزيعات أرباح من استثمارات مالية بالقيمة العادلة من خلال الدخل الشامل الآخر بقيمة ١٩٢ ألف ريال سعودي في فترة الستة أشهر المنتهية في ٣٠ يونيو ٢٠٢١م وربح بقيمة ٢,٣ مليون ريال سعودي في فترة الستة أشهر المنتهية في ٣٠ يونيو ٢٠٢٢م.

أخرى

تتعلق الإيرادات الأخرى بشكل رئيسي بمرتجعات من الحكومة، أرصدة قديمة مسددة من المدينين وغيرها. انخفضت الإيرادات الأخرى بنسبة ٥,٢% من ١٦,٠ مليون ريال سعودي في ٢٠١٩م إلى ١٥,٢ مليون ريال سعودي في ٢٠٢٠م وبنسبة ٧٩,٠% إلى ٣,٢ مليون ريال سعودي في ٢٠٢١م بسبب أرصدة قديمة تم تحصيلها من المدينين في ٢٠١٩م بقيمة ٩,٣ مليون ريال سعودي.

ارتفعت الإيرادات الأخرى بنسبة ٦٣,٣% من ٠,٨ مليون ريال سعودي في فترة الستة أشهر المنتهية في ٣٠ يونيو ٢٠٢١م إلى ١,٣ مليون ريال سعودي في فترة الستة أشهر المنتهية في ٣٠ يونيو ٢٠٢٢م نتيجة ارتفاع الإيرادات النثرية المتفرقة.

ر- تكاليف التمويل

يلخص الجدول التالي تكاليف التمويل للسنوات المالية الثلاث المنتهية في ٣١ ديسمبر ٢٠١٩م و٢٠٢٠م و٢٠٢١م وفترة الستة أشهر المنتهية في ٣٠ يونيو ٢٠٢١م و٢٠٢٢م:

الجدول (٩٢): تكاليف التمويل

بآلاف الريالات السعودية	٢٠١٩م مراجعة	٢٠٢٠م مراجعة	٢٠٢١م مراجعة	التغير السنوي -٢٠١٩م ٢٠٢٠م	التغير السنوي -٢٠٢٠م ٢٠٢١م	معدل النمو السنوي المركب -٢٠١٩م ٢٠٢١م	فترة الستة أشهر المنتهية في ٣٠ يونيو ٢٠٢١م مفحوصة	فترة الستة أشهر المنتهية في ٣٠ يونيو ٢٠٢٢م مفحوصة	التغير للفترة ٢٠٢١م-٢٠٢٢م
الفوائد البنكية	٤٠,١٨٠	٢٤,٥٥٨	٢٢,٣٨٣	(%)٣٨,٩	(%)٨,٩	(%)٢٥,٤	١٠,٠٧٧	١٨,٥٨٠	٨٤,٤
عمولات بنكية	٤,٨٩٩	٨,٠٢٤	٦,٣١٢	(%)٦٣,٨	(%)٢١,٣	١٣,٥	٣,٠٤٧	٥,٤٥٢	٧٨,٩
الفائدة على التزامات منافع موظفين محددة	٣,٧٠٠	٢,٤٩٣	٢,٦٨٧	(%)٣٢,٦	٧,٨	(%)١٤,٨	١,٣٤٤	١,٢٨٣	(%)٤,٥
الفائدة على التزامات عقود الايجار	٨٤١	٢٧٦	٣٩٩	(%)٦٧,٢	٤٤,٨	(%)٣١,١	٢٠٣	١٩٠	(%)٦,٤
الإجمالي	٤٩,٦١٩	٣٥,٣٥١	٣١,٧٨١	(%)٢٨,٨	(%)١٠,١	(%)٢٠,٠	١٤,٦٧١	٢٥,٥٠٥	٧٣,٨

المصدر: القوائم المالية الموحدة المراجعة للسنوات المنتهية في ٣١ ديسمبر ٢٠١٩م و٢٠٢٠م و٢٠٢١م والقوائم المالية الموحدة المفحوصة للفترة المنتهية كما في ٣٠ يونيو ٢٠٢٢م

الفوائد البنكية

انخفضت الفوائد البنكية بنسبة ٢٨,٩٪ من ٤٠,٢ مليون ريال سعودي في ٢٠١٩م إلى ٢٤,٦ مليون ريال سعودي في ٢٠٢٠م على خلفية الانخفاض في أرصدة القروض الإسلامية ومعدل سايبور خلال نفس الفترة. انخفضت الفوائد البنكية بنسبة ٨,٩٪ إلى ٢٢,٤ مليون ريال سعودي في ٢٠٢١م تماشياً مع الانخفاض في معدل سايبور خلال نفس الفترة.

ارتفعت الفوائد البنكية بنسبة ٨٤,٤٪ من ١٠,١ مليون ريال سعودي في فترة الستة أشهر المنتهية في ٣٠ يونيو ٢٠٢١م إلى ١٨,٦ مليون ريال سعودي في فترة الستة أشهر المنتهية في ٣٠ يونيو ٢٠٢٢م بسبب ارتفاع أرصدة القروض الإسلامية ومعدل سايبور خلال نفس الفترة.

عمولات بنكية

ارتفعت العمولات البنكية بنسبة ٦٣,٨٪ من ٤,٩ مليون ريال سعودي في ٢٠١٩م إلى ٨,٠ مليون ريال سعودي في ٢٠٢٠م تماشياً مع زيادة الكفالات الصادرة للمشاريع.

انخفضت العمولات البنكية بنسبة ٢١,٣٪ من ٨,٠ مليون ريال سعودي في ٢٠٢٠م إلى ٦,٣ مليون ريال سعودي في ٢٠٢١م تماشياً مع انخفاض الكفالات الصادرة للمشاريع.

ارتفعت العمولات البنكية بنسبة ٧٨,٩٪ من ٣,٠ مليون ريال سعودي في فترة الستة أشهر المنتهية في ٣٠ يونيو ٢٠٢١م إلى ٥,٥ مليون ريال سعودي في فترة الستة أشهر المنتهية في ٣٠ يونيو ٢٠٢٢م تماشياً مع زيادة الكفالات الصادرة للمشاريع.

الفائدة على التزامات منافع موظفين محددة

انخفضت الفائدة على التزامات منافع موظفين محددة بنسبة ٣٢,٦٪ من ٣,٧ مليون ريال سعودي في ٢٠١٩م إلى حوالي ٢,٦ مليون ريال سعودي في ٢٠٢٠م و٢٠٢١م بسبب التغيرات في الافتراضات الإكتوارية.

استقرت الفائدة على التزامات منافع موظفين محددة عند حوالي ١,٣ مليون ريال سعودي في فترة الستة أشهر المنتهية في ٣٠ يونيو ٢٠٢١م و٢٠٢٢م.

الفائدة على التزامات عقود الايجار

انخفضت الفائدة على التزامات عقود الايجار بنسبة ٦٧,٢٪ من ٠,٨ مليون ريال سعودي في ٢٠١٩م إلى حوالي ٠,٢ مليون ريال سعودي في ٢٠٢٠م و٢٠٢١م تماشياً مع انخفاض معدل سايبور خلال نفس الفترة.

استقرت الفائدة على التزامات عقود الايجار نسبياً عند حوالي ٠,٢ مليون ريال سعودي في فترة الستة أشهر المنتهية في ٢٠ يونيو ٢٠٢١م و٢٠ يونيو ٢٠٢٢م.

ز- إجمالي دخل الشامل الآخر

يلخص الجدول التالي إجمالي الدخل الشامل الآخر للسنوات المالية الثلاث المنتهية في ٣١ ديسمبر ٢٠١٩م و٢٠٢٠م و٢٠٢١م وفترة الستة أشهر المنتهية في ٣٠ يونيو ٢٠٢١م و٢٠٢٢م:

الجدول (٩٣): الدخل الشامل الآخر

بآلاف الريالات السعودية	٢٠١٩م مراجعة	٢٠٢٠م مراجعة	٢٠٢١م مراجعة	التغير السنتي ٢٠١٩م - ٢٠٢٠م	التغير السنتي ٢٠٢٠م - ٢٠٢١م	معدل النمو السنتي المركب ٢٠١٩م - ٢٠٢١م	فترة الستة أشهر المنتهية في ٣٠ يونيو ٢٠٢١م مفحوصه	فترة الستة أشهر المنتهية في ٣٠ يونيو ٢٠٢٢م مفحوصه	التغير للفترة ٢٠٢١م - ٢٠٢٢م
صافي ربح السنة / الفترة	١٩٧,٠٠٤	٢١٨,١٢٣	٢٣٩,٩٩٧	١٠,٧٪	١٠,٠٪	١٠,٤٪	١١٨,٨٥٢	١٥٣,٣٥٠	٢٩,٠٪
البندون التي يمكن إعادة تصنيفها الى الربح أو الخسارة	-	-	-	-	-	-	-	-	-
الجزء الفعال من عقود تحوط - التغير في القيمة العادلة	-	-	-	-	-	-	-	(٣١,٩٠١)	لا ينطبق
احتياطي تحويل العمليات الأجنبية	(٢٩٧)	١٧٥	(٨٣٥)	(١٥٨,٩)٪	٣٧٧,١٪	-	(٨٦)	-	(١٠٠,٠)٪
البندون التي لن يتم إعادة تصنيفها الى الربح أو الخسارة	-	-	-	-	-	-	-	-	-
استثمارات حقوق الملكية بالقيمة العادلة من خلال الدخل الشامل الآخر - صافي التغير في القيمة العادلة	-	٤٢,٧٥٩	-	-	-	-	-	(١٩,٠٢٩)	لا ينطبق
إعادة قياس التزامات منافع تقاعد الموظفين	١٠,٩٣٩	٣٨٨	(٨,٩٨٤)	(٩٦,٥)٪	(٢٤١٥,٥)٪	-	(٤,٤٩٢)	(٤,٦٠٣)	٢,٥٪
إجمالي الدخل الشامل للسنة / للفترة	٢٠٧,٦٤٦	٢١٨,٦٨٧	٢٧٢,٩٣٧	٥,٣٪	٢٤,٨٪	١٤,٦٪	١١٤,٢٧٤	٩٧,٨١٦	(١٤,٤)٪
هامش صافي الربح	٤,٣٪	٥,٣٪	٤,٩٪	١,٠	(٠,٤)	٠,٦	٥,٣٪	٤,٧٪	(٠,٦)

المصدر: القوائم المالية الموحدة للمراجعة للسنوات المنتهية في ٣١ ديسمبر ٢٠١٩م و٢٠٢٠م و٢٠٢١م والقوائم المالية الموحدة للمفحوصه للفترة المنتهية كما في ٣٠ يونيو ٢٠٢٢م

صافي ربح السنة

ارتفع صافي الربح بنسبة ١٠,٧٪ من ١٩٧,٠٠٤ مليون ريال سعودي في ٢٠١٩م إلى ٢١٨,١٢٣ مليون ريال سعودي في ٢٠٢٠م مدفوعاً بشكل رئيسي بعكس مخصصات الخسائر الائتمانية المتوقعة من مخصص بلغ ٣٢,٥ مليون ريال سعودي في ٢٠١٩م إلى ١٢,١ مليون ريال سعودي في ٢٠٢٠م وانخفاض تكاليف التمويل (التي انخفضت بنحو ١٥,٣ مليون ريال سعودي)، إلى جانب انخفاض مصروف الاستهلاك (الذي انخفض بنحو ٤,٦ مليون ريال سعودي) خلال نفس الفترة. قابل ذلك انخفاض إجمالي الربح بنسبة ٩,١٪ من ٤٨٠,٠٠٠ مليون ريال سعودي في ٢٠١٩م إلى ٤٣٦,٤ مليون ريال سعودي في ٢٠٢٠م بما يتماشى مع انخفاض الإيرادات في ظل جائحة كورونا بالإضافة إلى انخفاض إجمالي ربح الطن للألمنيوم من ٢,٠ ألف ريال سعودي إلى ١,٦ ألف ريال سعودي خلال نفس الفترة نتيجة مزيج المبيعات (كابلات ذات الجهد المنخفض والمتوسط). ارتفع هامش صافي الربح من ٤,٣٪ في ٢٠١٩م إلى ٥,٣٪ في ٢٠٢٠م.

ارتفع صافي الربح بنسبة ١٠,٠٪ من ٢١٨,١٢٣ مليون ريال سعودي في ٢٠٢٠م إلى ٢٤٠,٠٠٠ مليون ريال سعودي في ٢٠٢١م تماشياً مع الزيادة في الإيرادات من ٤,٠٨٦,٨ مليون ريال سعودي في ٢٠٢٠م إلى ٤,٨٨٣,٤ مليون ريال سعودي في ٢٠٢١م وإجمالي الربح نتيجة التغير في مزيج المبيعات مقترنة بارتفاع متوسط سعر معدن النحاس العالمي للطن بنسبة ٥١,٠٪ من ٢٣,١ ألف ريال سعودي إلى ٣٤,٩ ألف ريال سعودي ومتوسط سعر معدن الألمنيوم العالمي للطن بنسبة ٤٥,٥٪ من ٦,٤ ألف ريال سعودي إلى ٩,٣ ألف ريال سعودي في خلال نفس الفترة مما ساهم إلى ارتفاع إجمالي ربح الطن النحاس من ٣,٣ ألف ريال سعودي إلى ٣,٦ ألف ريال سعودي والألمنيوم من ١,٦ ألف ريال سعودي إلى ٢,٥ ألف ريال سعودي خلال نفس الفترة. على الرغم من هذا الارتفاع، انخفض هامش صافي الربح من ٥,٣٪ في ٢٠٢٠م إلى ٤,٩٪ في ٢٠٢١م نتيجة ارتفاع معدل أسعار النحاس والألمنيوم العالمية بشكل رئيسي.

ارتفع صافي الربح بنسبة ٢٩,٠٪ من ١١٨,٩ مليون ريال سعودي في فترة الستة أشهر المنتهية في ٣٠ يونيو ٢٠٢١م إلى ١٥٣,٣ مليون ريال سعودي في فترة الستة أشهر المنتهية في ٣٠ يونيو ٢٠٢٢م تماشيًا مع الزيادة في الإيرادات من ٢,٢٣٥,٤ مليون ريال سعودي إلى ٣,٢٥٢,٣ مليون ريال سعودي وإجمالي الربح خلال نفس الفترة، وقابل ذلك ارتفاع في تكاليف التشغيل وتكاليف التمويل وخسائر الصرف الأجنبي. على الرغم من هذا الارتفاع انخفض هامش صافي الربح من ٥,٣٪ في فترة الستة أشهر المنتهية في ٣٠ يونيو ٢٠٢١م إلى ٤,٧٪ في فترة الستة أشهر المنتهية في ٣٠ يونيو ٢٠٢٢م نتيجة ارتفاع معدل أسعار النحاس والألمنيوم العالمية.

البنود التي يمكن إعادة تصنيفها إلى الربح أو الخسارة

الجزء الفعال من عقود تحوط - التغير في القيمة العادلة

عند تحديد أداة مشتقة كأداة تحوط للتدفقات النقدية، يتم اثبات الجزء الفعال من التغيرات في القيمة العادلة للمشتقات المحددة والمؤهلة كتحوطات لتغيرات التدفقات النقدية في الدخل الشامل الآخر المتراكمة في حقوق الملكية. ويتم اثبات الربح أو الخسارة المتعلقة بالجزء غير الفعال مباشرة بقائمة الربح أو الخسارة الموحدة. يعاد تصنيف المبالغ المتراكمة في حقوق الملكية إلى الربح أو الخسارة في الفترات عندما يؤثر البند المتحوط له على الربح أو الخسارة (مثلاً: عندما يحدث البيع المتوقع المتحوط له). يتم اثبات الربح أو الخسارة المتعلقة بالجزء الفعال من قيمة السلعة في قائمة الربح أو الخسارة ضمن « تكلفة الإيرادات ».

ومع ذلك، عندما ينتج عن المعاملة المتوقعة التي تم التحوط منها أثبات لأصل غير المالي (على سبيل المثال، المخزون)، تم تحويل المبالغ المتراكمة من حقوق الملكية وتدرج في القياس الاولي للتكلفة. وفي النهاية يتم اثبات المبالغ المتراكمة في تكلفة المخزون.

عند انتهاء صلاحية أداة التحوط، أو إنهاؤها، أو بيعها، أو التعامل بها، أو عندما لا يصبح التحوط مستوفياً لمعايير محاسبة التحوط، يتم إيقاف محاسبة التحوط بأثر مستقبلي. عندما يتم التوقف عن محاسبة التحوط لتحوطات التدفق النقدي، يظل المبلغ المتراكم ضمن حقوق الملكية ويتم اثباته عندما يتم اثبات المعاملة المتوقعة في النهاية في الربح أو الخسارة. عندما يصبح من غير المتوقع حدوث معاملة متوقعة، يتم تحويل الربح أو الخسارة المتراكمة التي تم ادراجها في حقوق الملكية وذلك في قائمة الربح أو الخسارة الموحدة ضمن « الإيرادات أو تكلفة الإيرادات ».

اعتمدت المجموعة نظاماً شاملاً لقياس وإدارة المخاطر ويتعلق جزء من عملية ادارة المخاطر بإدارة تعرض المجموعة للتقلبات في أسعار المخزون للحد من تعرضها لمخاطر المخزون لمستويات مقبولة وفقاً لما يحدده مجلس الإدارة.

تستخدم المجموعة العقود الآجلة للسلع للتحوط ضد مخاطر اسعار المخزون على النحاس والألمنيوم والريصاص، يتم توثيق علاقة وهدف التحوط بما في ذلك تفاصيل البنود المتحوط لها وأداة التحوط، ويتم احتساب المعاملات كتحوط للقيمة العادلة.

تقوم المجموعة بشراء النحاس والريصاص بشكل مستمر حيث تتطلب أنشطتها التشغيلية إمدادات مستمرة من تلك المواد. وقد أدى التقلب المتزايد في أسعار تلك المواد إلى اتخاذ الإدارة قرار بالدخول في عقود آجلة للمواد المتعلقة بكابلات الجهد الفائق بداية من عام ٢٠٢٢م. بلغ الجزء الفعال من عقود التحوط خسارة بقيمة ٣١,٩ مليون ريال سعودي بسبب انخفاض القيمة العادلة لعقود التحوط وللتدفقات النقدية للبنود المتحوظة بها خلال فترة الستة أشهر المنتهية في ٣٠ يونيو ٢٠٢٢م.

احتياطي تحويل العمليات الأجنبية

يتعلق احتياطي تحويل العملات الأجنبية باحتياطي متخذ للعملات غير الثابتة مثل الدينار العراقي والجنه المصري. ارتفع احتياطي تحويل العمليات الأجنبية بنسبة ١٥٩,١٪ من خسارة بلغت ٢٩٧ ألف ريال سعودي في ٢٠١٩م إلى ربح بلغ ١٧٥ ألف ريال سعودي في ٢٠٢٠م وبنسبة ٢٧٧,١٪ بسبب تقلبات أسعار صرف الدينار العراقي إلى ريال سعودي.

بلغت خسارة احتياطي تحويل العملات الأجنبية ٨٢٥ ألف ريال سعودي في ٢٠٢١م بسبب تقلبات أسعار صرف الدينار العراقي إلى ريال سعودي.

بلغت خسارة احتياطي تحويل العملات الأجنبية ٨٦ ألف ريال سعودي في فترة الستة أشهر المنتهية في ٣٠ يونيو ٢٠٢١م، بسبب تقلبات أسعار صرف الدينار العراقي إلى ريال سعودي.

البنود التي لن يتم إعادة تصنيفها إلى الربح أو الخسارة

استثمارات حقوق الملكية بالقيمة العادلة من خلال الدخل الشامل الآخر - صافي التغير في القيمة العادلة

بلغت صافي تغير القيمة العادلة لاستثمارات حقوق الملكية بالقيمة العادلة ٤٢,٨ مليون ريال سعودي في ٢٠٢١م وتمثل بشكل أساسي ارتفاع سعر سهم «شركة توزيع الغاز الطبيعي» بعد إدراجها في السوق السعودية الموازية «نمو».

بلغ صافي تغير القيمة العادلة لاستثمارات حقوق الملكية بالقيمة العادلة خسارة بقيمة ١٩,٠ مليون ريال سعودي في فترة الستة أشهر المنتهية في ٣٠ يونيو ٢٠٢٢م نتيجة انخفاض سعر سهم «شركة توزيع الغاز الطبيعي».

إعادة قياس التزامات منافع تقاعد الموظفين

انخفضت إعادة قياس التزامات منافع التقاعد للموظفين بنسبة ٩٦,٥% من ١٠,٩ مليون ريال سعودي في ٢٠١٩م إلى ٣٨٨ ألف ريال سعودي في ٢٠٢٠م وبنسبة ٢,٤١٥,٥% إلى ٩,٠ مليون ريال سعودي في ٢٠٢١م بسبب التغيرات في الافتراضات الاكتوارية. ارتفعت إعادة قياس التزامات منافع التقاعد للموظفين بنسبة ٢,٥% من خسارة بقيمة ٤,٥ مليون ريال سعودي في فترة الستة أشهر المنتهية في ٣٠ يونيو ٢٠٢١م إلى خسارة بقيمة ٤,٦ مليون ريال سعودي في فترة الستة أشهر المنتهية في ٣٠ يونيو ٢٠٢٢م بسبب التغيرات في الافتراضات الاكتوارية.

إجمالي الدخل الشامل للسنة/ للفترة

ارتفع إجمالي الدخل الشامل للسنة بنسبة ٥,٣% من ٢٠٧,٦ مليون ريال سعودي في ٢٠١٩م إلى ٢١٨,٧ مليون ريال سعودي في ٢٠٢٠م نتيجة ارتفاع صافي ربح السنة بقيمة ٢١,١ مليون ريال سعودي والذي قابله انخفاض في إعادة قياس التزامات منافع الموظفين بقيمة ١٠,٦ مليون ريال سعودي.

ارتفع إجمالي الدخل الشامل للسنة بنسبة ٢٤,٨% من ٢١٨,٧ مليون ريال سعودي في ٢٠١٩م إلى ٢٧٢,٩ مليون ريال سعودي في ٢٠٢١م تماشياً مع ارتفاع صافي الربح للسنة وارتفاع في القيمة العادلة للاستثمارات. انخفض إجمالي الدخل الشامل للفترة بنسبة ١٤,٤% من ١١٤,٣ مليون ريال سعودي في فترة الستة أشهر المنتهية في ٣٠ يونيو ٢٠٢١م إلى ٩٧,٨ مليون ريال سعودي في فترة الستة أشهر المنتهية في ٣٠ يونيو ٢٠٢٢م بسبب خسارة في استثمارات حقوق الملكية بالقيمة العادلة من خلال الدخل الشامل الآخر، قابله زيادة في صافي الربح خلال نفس الفترة.

٢-٧-٦ قائمة المركز المالي الموحدة

يلخص الجدول التالي قائمة المركز المالي الموحدة كما في ٣١ ديسمبر ٢٠١٩م و ٢٠٢٠م و ٢٠٢١م وكما في ٣٠ يونيو ٢٠٢٢م:

الجدول (٩٤): قائمة المركز المالي الموحدة

بآلاف الريالات السعودية	٣١ ديسمبر ٢٠١٩م مراجعة	٣١ ديسمبر ٢٠٢٠م مراجعة	٣١ ديسمبر ٢٠٢١م مراجعة	معدل النمو السنوي المركب ٢٠١٩م - ٢٠٢١م	٣٠ يونيو ٢٠٢٢م مفحوصة	التغير للفترة ٣١ ديسمبر ٢٠٢١م - ٣٠ يونيو ٢٠٢٢م
الموجودات غير المتداولة						
ممتلكات وآلات ومعدات، صافي	١,٢٢٨,٥٥٠	١,١٤٤,٤٠٤	١,١٥٤,٧٤٤	(٢,١)%	١,١٣٤,٢٧٦	(١,٨)%
موجودات غير ملموسة، صافي	-	٧٢,٠٨٣	٦٧,٢٣٩	لا ينطبق	٦٤,٧٤٧	(٣,٧)%
موجودات بالقيمة العادلة من خلال الدخل الشامل الآخر	٢,٣٨٧	٤,٣٠٤	٤٩,٩٢٥	٣٥٧,٣%	٣٠,٥٩٦	(٣٨,٧)%
موجودات حق الاستخدام	١٤,٤٢٩	١٢,٦٤٠	١٠,٨٤٢	(١٣,٣)%	١٠,٠٩٩	(٦,٩)%
عقارات استثمارية	-	-	-	لا ينطبق	٢٠,٤٠٣	لا ينطبق
مجموع الموجودات غير المتداولة	١,٢٤٥,٣٦٧	١,٢٣٣,٤٣٠	١,٢٨٢,٧٥٠	١,٥%	١,٢٦٠,١٢٠	(١,٨)%
موجودات متداولة						
مخزون	١,٠٤٠,٨٥٣	١,١٤٥,٠٤٦	١,٥٨٥,٥٤٩	٢٣,٤%	١,٨٩٥,٩١٥	١٩,٦%
ذمم مدينة تجارية	١,٠٨٤,٢٥١	٨١٨,٩٨٥	٩٦٢,٦٦٥	(٥,٨)%	١,٣٨٣,٠١٩	٤٣,٧%
موجودات العقود	١٣,٨٠٩	٦,٨٢٢	١١,٧٤٧	(٧,٨)%	-	(١٠٠,٠)%
دفعات مقدمة وموجودات متداولة أخرى	٤٤,٥٠٦	٣٣,٥٩٣	٥٩,٦٠١	١٥,٧%	٧٨,٢٦٠	٣١,٣%
دفعات مقدمة لشراء موجودات مالية	٢١,٠٠٠	-	-	لا ينطبق	-	لا ينطبق
نقد وما في حكمه	٥٣,٦١٥	٦٤,٢٥٣	٥٠,٣٥٦	(٣,١)%	٩٧,٠٩٦	٩٢,٨%
إجمالي الموجودات المتداولة	٢,٢٥٨,٠٣٤	٢,٠٦٨,٦٩٩	٢,٦٦٩,٩١٧	٨,٧%	٣,٤٥٤,٢٩٠	٢٩,٤%
إجمالي الموجودات	٣,٥٠٣,٤٠١	٣,٣٠٢,١٣٠	٣,٩٥٢,٦٦٧	٦,٢%	٤,٧١٤,٤١١	١٩,٣%
حقوق الملكية						
رأس المال المصدر والمدفوع	١,٥٠٠,٠٠٠	١,٥٠٠,٠٠٠	١,٥٠٠,٠٠٠	-	١,٥٠٠,٠٠٠	٠,٠%
احتياطي نظامي	٢٠٧,٢٦٨	٢٢٩,١١١	٢٥٣,٠٩٤	١٠,٥%	٢٥٣,٠٩٤	٠,٠%

التغير للفترة ٣١ ديسمبر ٢٠٢١ - ٣٠ يونيو ٢٠٢٢	٣٠ يونيو ٢٠٢٢ مفحوصه	معدل النمو السنتوي المركب ٢٠١٩ - ٢٠٢١	٣١ ديسمبر ٢٠٢١ مراجعة	٣١ ديسمبر ٢٠٢٠ مراجعة	٣١ ديسمبر ٢٠١٩ مراجعة	بالآلاف الريالات السعودية
(%)٣٣.١	١٧٤,٧١٤	%١٧.٤	٢٦١,٠٧٨	٢٠٧,٩٥٤	١٨٩,٤٨٠	أرباح مبقاة
%٠.٠	٢٢,٧٢٥	%٠.٠	٢٢,٧٢٥	٢٢,٧٢٥	٢٢,٧٢٥	احتياطي استحواذ على شركة تابعة
لا ينطبق	(٣١,٩٠١)	لا ينطبق	-	-	-	احتياطي عقود تحوط
%٠.٠	(١,٣٦٤)	%٤٤.٧	(١,٣٦٤)	(٤٢٩)	(٦٠٤)	احتياطي تحويل العملات الأجنبية
(%)٥.٨	١,٩١٧,٣٦٩	%٣.٠	٢,٠٣٥,٦٣٤	١,٩٥٩,٣٦١	١,٩١٨,٨٦٩	إجمالي حقوق الملكية العائدة الى مساهمي الشركة
%٤.٣	٤٥٢	%٥.١	٤٣٣	(٣٦)	٣٩٢	حقوق الملكية غير المسيطرة
(%)٥.٨	١,٩١٧,٨٢٠	%٣.٠	٢,٠٣٦,٠٦٧	١,٩٥٩,٣٢٦	١,٩١٩,٢٦١	مجموع حقوق الملكية
%٥.٥	١١٣,٣٠٩	%٥.٧	١٠٧,٤١١	٩٦,٤٢٧	٩٦,١٤٦	إلتزامات منافع تقاعد الموظفين
(%)٠.٦	٨,٠٩٠	(%)١٤.٥	٩,٠٥٣	١٠,٤٣٢	١٢,٣٨٥	مطلوبات عقود الإيجار
%٤.٢	١٢١,٢٩٩	%٣.٦	١١٦,٤٦٤	١٠٦,٨٥٩	١٠٨,٥٣٢	إجمالي المطلوبات غير المتداولة
%٢١.٤	١,٦٠٧,٠٧٠	%٤.٦	١,٣٢٤,١٧٥	٨٥٨,٦٧٥	١,٢٠٩,٥٢٢	تسهيلات تمويل إسلامي
%١٩٨.٣	٤٢٠,٠٩٥	%٢٣.٩	١٤٠,٨١٧	١٠٧,٨٨٢	٩١,٧٢١	مصروفات مستحقة ومطلوبات أخرى
%١٢٩.٢	٥٠٦,٥٠٥	%٥٦.٧	٢٢١,٠٣٢	١٢٧,٦٠٧	٩٠,٠١٧	ذمم دائنة تجارية وأخرى
%١٦.٣	٩٥,٩٥٥	%١٧.٤	٨٢,٥١٣	١١٠,٣٠٥	٥٩,٩١٢	مخصصات
لا ينطبق	٢٤,٥١٩	لا ينطبق	-	-	-	مطلوبات العقود
(%)٣٤.٩	١٩,٣٢٨	%١٥.٨	٢٩,٦٩٠	٢٩,٤٢٢	٢٢,١٢٤	مخصص زكاة وضريبة دخل
(%)٠.٠	١,٧١٩	(%)٨.٩	١,٩١٠	٢,٠٥٤	٢,٣٠٢	مطلوبات عقود الإيجار - الجزء المتداول
%٤٨.٦	٢,٦٧٥,١٩١	%١٠.٥	١,٨٠٠,١٣٦	١,٢٣٥,٩٤٦	١,٤٧٥,٦٠٨	مجموع المطلوبات المتداولة
%٤٥.٩	٢,٧٩٦,٥٩٠	%١٠.٠	١,٩١٦,٦٠٠	١,٣٤٢,٨٠٤	١,٥٨٤,١٤٠	مجموع المطلوبات
%١٩.٣	٤,٧١٤,٤١١	%٦.٢	٣,٩٥٢,٦٦٧	٣,٣٠٢,١٣٠	٣,٥٠٣,٤٠١	مجموع المطلوبات وحقوق الملكية
التغير ٢٠٢٢ - ٢٠٢١	التغير ٢٠٢١ - ٢٠١٩					مؤشرات الأداء الرئيسية
٤.٦	٧٧	(١٥)	٧٢	٧٣	٨٧	متوسط فترة تحصيل الذمم المدينة (أيام) ^(١)
١٢.٦	٢١	١٠	١٨	١٢	٨	متوسط فترة الذمم الدائنة (أيام) ^(٢)
(١٧)	١١٨	٣٨	١٣٥	١٢٠	٩٧	متوسط أيام دوران المخزون (أيام) ^(٣)
٠.٢	٠.٨٤	٠.٠٢	٠.٦٥	٠.٤٤	٠.٦٣	نسبة الدين إلى حقوق الملكية ^(٤)
(٠.٣)	%٥.٨	٠.٥	%٦.١	%٦.٦	%٥.٦	نسبة العائد على الأصول ^(٥)
٢.٣	%١٤.١	١.٥	%١١.٨	%١١.١	%١٠.٣	نسبة العائد على حقوق الملكية ^(٦)

المصدر: القوائم المالية الموحدة المراجعة للسنوات المالية المنتهية في ٣١ ديسمبر ٢٠١٩ و ٢٠٢٠ و ٢٠٢١ والقوائم المالية الموحدة المفحوصة للفترة المنتهية كما في ٣٠ يونيو ٢٠٢٢ ومعلومات الإدارة.

- (١) تم احتساب متوسط فترة تحصيل الذمم المدينة على أساس متوسط الذمم المدينة الإجمالي من صافي الإيرادات * ٣٦٥ يوماً كما في ٣١ ديسمبر ٢٠١٩ و ٢٠٢٠ و ٢٠٢١ وعلى أساس متوسط الذمم المدينة الإجمالي من صافي الإيرادات * ١٨٠ يوماً كما في ٣٠ يونيو ٢٠٢٢.
- (٢) تم احتساب متوسط فترة سداد الذمم الدائنة على أساس متوسط الحسابات المستحقة الدفع من صافي تكلفة الإيرادات * ٣٦٥ يوماً كما في ٣١ ديسمبر ٢٠١٩ و ٢٠٢٠ و ٢٠٢١. وعلى أساس متوسط الحسابات المستحقة الدفع من صافي تكلفة الإيرادات * ١٨٠ يوماً كما في ٣٠ يونيو ٢٠٢٢.
- (٣) تم احتساب متوسط أيام دوران المخزون على أساس متوسط المخزون الإجمالي من صافي تكلفة الإيرادات * ٣٦٥ يوماً كما في ٣١ ديسمبر ٢٠١٩ و ٢٠٢٠ و ٢٠٢١. وعلى أساس متوسط المخزون الإجمالي من صافي تكلفة الإيرادات * ١٨٠ يوماً كما في ٣٠ يونيو ٢٠٢٢.
- (٤) تم احتساب نسبة الدين إلى حقوق الملكية بقسمة نسبة الدين على متوسط حقوق الملكية.
- (٥) تم احتساب العائد على الأصول بقسمة صافي الربح على متوسط إجمالي الموجودات. وتم احتسابها بناء على صافي الربح للفترة * ٢ / متوسط إجمالي الموجودات للفترة المنتهية كما في ٣٠ يونيو ٢٠٢٢.
- (٦) تم احتساب العائد على حقوق المساهمين بقسمة صافي الربح على متوسط حقوق الملكية. وتم احتسابها بناء على صافي الربح للفترة * ٢ / متوسط حقوق الملكية للفترة المنتهية كما في ٣٠ يونيو ٢٠٢٢.

الموجودات

الموجودات غير المتداولة

انخفضت الموجودات غير المتداولة من ١,٢٤٥,٤ مليون ريال سعودي كما في ٣١ ديسمبر ٢٠١٩م إلى ١,٢٣٣,٤ مليون ريال سعودي كما في ٣١ ديسمبر ٢٠٢٠م ويعود ذلك إلى انخفاض في الممتلكات والمعدات من ١,٢٢٨,٥ مليون ريال سعودي كما في ٣١ ديسمبر ٢٠١٩م إلى ١,١٤٤,٤ مليون ريال سعودي كما في ٣١ ديسمبر ٢٠٢٠م نتيجة الإستهلاك والتحويل من الموجودات تحت الإنشاء إلى الموجودات غير الملموسة بقيمة ٧٤,٦ مليون ريال سعودي بسبب رسمة نظام SAP في ٢٠٢٠م. قابل ذلك ارتفاع في الموجودات بالقيمة العادلة من خلال الدخل الشامل الآخر من ٢,٤ مليون ريال سعودي إلى ٤,٣ مليون ريال سعودي خلال نفس الفترة بسبب زيادة رأس مال «شركة توزيع الغاز الطبيعي» بنسبة ٥٠٪ حيث نسبة استثمار المجموعة بلغت ٦٧,٧٪.

ارتفعت الموجودات غير المتداولة من ١,٢٣٣,٤ مليون ريال سعودي كما في ٣١ ديسمبر ٢٠٢٠م إلى ١,٢٨٢,٨ مليون ريال سعودي كما في ٣١ ديسمبر ٢٠٢١م، بسبب ارتفاع في الموجودات بالقيمة العادلة من خلال الدخل الشامل الآخر من ٤,٣ مليون ريال سعودي كما في ٣١ ديسمبر ٢٠٢٠م إلى ٤٩,٩ مليون ريال سعودي كما في ٣١ ديسمبر ٢٠٢١م نتيجة لارتفاع سعر سهم «شركة توزيع الغاز الطبيعي» بعد إدراجها في السوق السعودية الموازية نمو (التي ارتفعت بنحو ٤٢,٤ مليون ريال سعودي)، إلى جانب استثمارات إضافية في شركات أخرى مدرجة (التي ارتفع إجماليها بنحو ٣,٣ مليون ريال سعودي)، بالإضافة إلى ارتفاع الممتلكات والآلات والمعدات من ١,١٤٤,٤ مليون ريال سعودي إلى ١,١٥٤,٧ مليون ريال سعودي خلال نفس الفترة نتيجة إضافات في الموجودات تحت الإنشاء بقيمة ٦٠,٤ مليون ريال سعودي.

انخفضت الموجودات غير المتداولة من ١,٢٨٢,٨ مليون ريال سعودي كما في ٣١ ديسمبر ٢٠٢١م إلى ١,٢٦٠,١ مليون ريال سعودي كما في ٣٠ يونيو ٢٠٢٢م بشكل رئيسي بسبب انخفاض في الموجودات بالقيمة العادلة من خلال الدخل الشامل الآخر من ٤٩,٩ مليون ريال سعودي كما في ٣١ ديسمبر ٢٠٢١م إلى ٣٠,٦ مليون ريال سعودي كما في ٣٠ يونيو ٢٠٢٢م نتيجة لانخفاض سعر سهم «شركة توزيع الغاز الطبيعي» خلال نفس الفترة. يجدر الإشارة أنه تم إعادة تصنيف مبانى بقيمة ٢٠,٤ مليون ريال سعودي إلى عقارات استثمارية حيث تم تأجيرها إلى أطراف أخرى في عام ٢٠٢٢م.

الموجودات المتداولة

انخفضت الموجودات المتداولة من ٢,٢٥٨,٠ مليون ريال سعودي كما في ٣١ ديسمبر ٢٠١٩م إلى ٢,٠٦٨,٧ مليون ريال سعودي كما في ٣١ ديسمبر ٢٠٢٠م بسبب انخفاض الذمم المدينة بقيمة ٢٦٥,٣ مليون ريال سعودي تماشياً مع انخفاض الإيرادات خلال جائحة كورونا في ٢٠٢٠م. قابل ذلك ارتفاع في المخزون بقيمة ١٠٤,٢ مليون ريال سعودي نتيجة التباطؤ في مبيعات الفروع بشكل رئيسي حيث أدى هذا التباطؤ إلى ارتفاع متوسط أيام دوران المخزون من ٩٧ يوم إلى ١٢٠ يوم خلال نفس الفترة.

ارتفعت الموجودات المتداولة من ٢,٠٦٨,٧ مليون ريال سعودي كما في ٣١ ديسمبر ٢٠٢٠م إلى ٢,٦٦٩,٩ مليون ريال سعودي كما في ٣١ ديسمبر ٢٠٢١م بسبب ارتفاع المخزون بقيمة ٤٤٠,٥ مليون ريال سعودي نتيجة (١) الارتفاع في أسعار معادن النحاس والألمنيوم العالمية (٢) استراتيجية المجموعة لزيادة المخزون في ٢٠٢١م لتسليم الطلبات المتوقعة من الشركة السعودية للكهرباء في النصف الأول من ٢٠٢٢م حيث ارتفع متوسط أيام دوران المخزون من ١٢٠ يوم إلى ١٣٥ يوم خلال نفس الفترة. كما وارتفع رصيد الذمم المدينة بقيمة ١٤٣,٧ مليون ريال سعودي تماشياً مع ارتفاع الإيرادات في ٢٠٢١م.

ارتفعت الموجودات المتداولة من ٢,٦٦٩,٩ مليون ريال سعودي كما في ٣١ ديسمبر ٢٠٢١م إلى ٣,٤٥٤,٢ مليون ريال سعودي كما في ٣٠ يونيو ٢٠٢٢م بسبب ارتفاع المخزون بقيمة ٣١٠,٤ مليون ريال سعودي نتيجة ارتفاع الكميات المباعة ومتوسط أسعار النحاس والألمنيوم العالمية، وارتفاع الذمم المدينة التجارية بقيمة ٤٢٠,٤ مليون ريال سعودي تماشياً مع ارتفاع الإيرادات خلال نفس الفترة. وقابل هذا الارتفاع انخفاض في موجودات العقود من ١١,٧ مليون ريال سعودي كما في ٣١ ديسمبر ٢٠٢١م إلى صفر كما في ٣٠ يونيو ٢٠٢٢م حيث أنه كما في ٣٠ يونيو ٢٠٢٢م، تم تصنيف موجودات العقود كمطلوبات عقود ضمن المطلوبات المتداولة وذلك بسبب تجاوز تكاليف المشاريع المتكبدة الإيرادات المتعلقة بها خلال الفترة ذاتها.

المطلوبات وحقوق الملكية

حقوق الملكية

ارتفع إجمالي حقوق الملكية من ١,٩١٩,٣ مليون ريال سعودي كما في ٣١ ديسمبر ٢٠١٩م إلى ١,٩٥٩,٣ مليون ريال سعودي كما في ٣١ ديسمبر ٢٠٢٠م بسبب الارتفاع في الاحتياطي النظامي بقيمة ٢١,٨ مليون ريال سعودي والأرباح المبقة بقيمة ١٨,٥ مليون ريال سعودي ويعود ذلك إلى الارتفاع في صافي أرباح المجموعة للسنة المالية ٢٠٢٠م.

ارتفع إجمالي حقوق الملكية من ١,٩٥٩,٣ مليون ريال سعودي كما في ٣١ ديسمبر ٢٠٢٠م إلى ٢,٠٣٦,١ مليون ريال سعودي كما في ٣١ ديسمبر ٢٠٢١م بسبب الارتفاع في الاحتياطي النظامي بقيمة ٢٤,٠ مليون ريال سعودي والأرباح المبقة بقيمة ٥٣,١ مليون ريال سعودي ويعود ذلك إلى الارتفاع في صافي أرباح المجموعة للسنة المالية ٢٠٢١م.

انخفض إجمالي حقوق الملكية من ٢,٠٣٦,١ مليون ريال سعودي كما في ٣١ ديسمبر ٢٠٢١م إلى ١,٩١٧,٨ مليون ريال سعودي كما في ٣٠ يونيو ٢٠٢٢م بسبب الانخفاض في الأرباح المبقة بقيمة ٨٦,٤ مليون ريال سعودي نتيجة إعلان المجموعة توزيعات أرباح بقيمة ٢١٦ مليون ريال سعودي عن الفترة المالية ٢٠٢١م بالإضافة إلى احتياطي عقود تحوط بقيمة ٣١,٩ مليون ريال سعودي كما في ٣٠ يونيو ٢٠٢٢م.

المطلوبات

المطلوبات غير المتداولة

انخفضت المطلوبات غير المتداولة من ١٠٨,٥ مليون ريال سعودي كما في ٣١ ديسمبر ٢٠١٩م إلى ١٠٦,٩ مليون ريال سعودي كما في ٣١ ديسمبر ٢٠٢٠م بسبب انخفاض مطلوبات عقود الإيجار من ١٢,٤ مليون ريال سعودي إلى ١٠,٤ مليون ريال سعودي خلال نفس الفترة نتيجة المدفوعات المجدولة.

ارتفعت المطلوبات غير المتداولة من ١٠٦,٩ مليون ريال سعودي كما في ٣١ ديسمبر ٢٠٢٠م إلى ١١٦,٥ مليون ريال سعودي كما في ٣١ ديسمبر ٢٠٢١م بسبب ارتفاع في التزامات منافع تقاعد الموظفين من ٩٦,٤ مليون ريال سعودي إلى ١٠٧,٤ مليون ريال سعودي نتيجة الخسائر الاكتوارية البالغة ٩,٠ مليون ريال سعودي.

ارتفعت المطلوبات غير المتداولة من ١١٦,٥ مليون ريال سعودي كما في ٣١ ديسمبر ٢٠٢١م إلى ١٢١,٤ مليون ريال سعودي كما في ٣٠ يونيو ٢٠٢٢م بسبب ارتفاع في التزامات منافع تقاعد الموظفين بقيمة ٥,٩ مليون ريال سعودي نتيجة ارتفاع عدد الموظفين بمقدار ٢١٢ موظف خلال نفس الفترة.

المطلوبات المتداولة

انخفضت المطلوبة المتداولة من ١,٤٧٥,٦ مليون ريال سعودي كما في ٣١ ديسمبر ٢٠١٩م إلى ١,٢٣٥,٩ مليون ريال سعودي كما في ٣١ ديسمبر ٢٠٢٠م بسبب انخفاض في تسهيلات تمويل إسلامي بقيمة ٢٥٠,٩ مليون ريال سعودي نتيجة الدفع خلال السنة.

ارتفعت المطلوبات المتداولة من ١,٢٣٥,٩ مليون ريال سعودي كما في ٣١ ديسمبر ٢٠٢٠م إلى ١,٨٠٠,١ مليون ريال سعودي كما في ٣١ ديسمبر ٢٠٢١م ويعود ذلك بشكل رئيسي إلى ارتفاع في رصيد المستخدم في التسهيلات التمويل الإسلامي بقيمة ٤٦٥,٥ مليون ريال سعودي لتمويل رأس المال العامل.

ارتفعت المطلوبات المتداولة من ١,٨٠٠,١ مليون ريال سعودي كما في ٣١ ديسمبر ٢٠٢١م إلى ٢,٦٧٥,٢ مليون ريال سعودي كما في ٣٠ يونيو ٢٠٢٢م ويعود ذلك بشكل رئيسي إلى ارتفاع في رصيد المستخدم في التسهيلات التمويل الإسلامي بقيمة ٢٨٢,٩ مليون ريال سعودي نتيجة ارتفاع المسحوبات تماشياً مع ارتفاع المبيعات وارتفاع المصروفات المستحقة والذمم الدائنة الأخرى بقيمة ٢٧٩,٣ مليون ريال سعودي نتيجة توزيعات أرباح المستحقة بقيمة ٢١٦ مليون ريال سعودي عن الفترة المالية ٢٠٢١م وانخفاض القيمة العادلة في المشتقات المالية بقيمة ٢١,٢ مليون ريال سعودي.

الموجودات غير المتداولة

أ- ممتلكات وآلات ومعدات كما في ٣١ ديسمبر ٢٠٢١م:

يلخص الجدول التالي صافي القيمة الدفترية للممتلكات والآلات والمعدات للسنوات المالية الثلاث المنتهية في ٣١ ديسمبر ٢٠١٩م و ٢٠٢٠م و ٢٠٢١م:

الجدول (٩٥): صافي القيمة الدفترية للممتلكات والآلات والمعدات للسنوات المالية الثلاث المنتهية في ٣١ ديسمبر ٢٠١٩م و ٢٠٢٠م و ٢٠٢١م

معدل النمو السنوي المركب ٢٠١٩م-٢٠٢١م	٣١ ديسمبر ٢٠٢١م مراجعة			٣١ ديسمبر ٢٠٢٠م مراجعة	٣١ ديسمبر ٢٠١٩م مراجعة	بالآلاف الريالات السعودية
	صافي القيمة الدفترية	الاستهلاك المتراكم	تكلفة			
(١,٠%)	٢٢٢,٦٨٧	-	٢٢٢,٦٨٧	٢٢٢,٩٣٧	٢٢٢,٩٣٧	أراضي
(٩,٥%)	١٥٦,٦٥٠	(٢١٩,٦٤٩)	٣٧٦,٢٩٩	١٦٣,١٤١	١٧٧,٠٥٣	مباني
٩,٠%	٦٦٣,١٤٩	(١,٢٨٠,٣٦٠)	١,٩٤٣,٥٠٩	٦٣٣,٥٧٥	٦٥١,١٨٦	آلات ومعدات
(٥,١٧%)	١,٠٤٧	(١٥,٠٨٤)	١٦,١٣١	١,٠٠٨	١,٥٣٩	سيارات
(١,٢٨%)	٢,٧٧٣	(٢٥,٦٩٩)	٢٨,٤٧٢	٣,٨١٥	٥,٣٦٧	أثاث وتركيبات
(٢,٢٨%)	٤,١٩٦	(٤٦,٦١١)	٥٠,٨٠٦	٥,٦٣٣	٨,١٤٩	أدوات
(١,١٨%)	٢٢,٩٣٧	(٨٨,٢٣٠)	١١١,١٦٧	٢٩,٤٧٧	٣٤,٢٢٢	معدات المختبرات
٢٢,٦%	٥,٤١٢	(١٢,٦٢٢)	١٨,٠٣٣	٣,٣٤٠	٣,٥٩٩	اجهزة حاسب آلي
(٦,٩%)	٦,٣٧٦	(٣,٤٠٨)	٩,٧٨٤	٦,٨٢١	٧,٨٠٠	قطع الغيار الاستراتيجية
(٢٢,٨%)	٦٩,٥١٨	-	٦٩,٥١٧	٧٤,٦٦٦	١١٦,٦٩٩	الموجودات تحت الإنشاء
(١,٣%)	١,١٥٤,٧٤٤	(١,٦٩١,٦٦٢)	٢,٨٤٦,٤٠٦	١,١٤٤,٤٠٤	١,٢٢٨,٥٥٠	الإجمالي الصافي

المصدر: القوائم المالية الموحدة المراجعة للسنوات المنتهية في ٣١ ديسمبر ٢٠١٩م و ٢٠٢٠م و ٢٠٢١م

يلخص الجدول التالي صافي القيمة الدفترية للممتلكات والآلات والمعدات كما في ٣٠ يونيو ٢٠٢٢م

الجدول (٩٦): ممتلكات وآلات ومعدات كما في ٣٠ يونيو ٢٠٢٢م:

التغير للفترة ٣١ ديسمبر ٢٠٢١م - ٣٠ يونيو ٢٠٢٢م	٣٠ يونيو ٢٠٢٢م معلومات الإدارة			معدل النمو السنوي المركب ٢٠٢١م-٢٠٢٢م	٣١ ديسمبر ٢٠٢١م مراجعة	٣١ ديسمبر ٢٠٢٠م مراجعة	٣١ ديسمبر ٢٠١٩م مراجعة	بالآلاف الريالات السعودية
	صافي القيمة الدفترية	الاستهلاك المتراكم	تكلفة					
٠,٠%	٢٢٢,٦٨٧	-	٢٢٢,٦٨٧	(١,٠%)	٢٢٢,٦٨٧	٢٢٢,٩٣٧	٢٢٢,٩٣٧	أراضي
(٨,١٦%)	١٣٠,٢٧٨	(٢٢٤,٨٠٧)	٣٥٥,٠٨٥	(٩,٥%)	١٥٦,٦٥٠	١٦٣,١٤١	١٧٧,٠٥٣	مباني
(٢,٢%)	٦٤٨,٢٦١	(١,٢٩٥,٨٦٤)	١,٩٤٤,١٢٥	٩,٠%	٦٦٣,١٤٩	٦٣٣,٥٧٥	٦٥١,١٨٦	آلات ومعدات
(٦,١٦%)	٨٧٣	(١٥,٣٢١)	١٦,١٩٤	(٥,١٧%)	١,٠٤٧	١,٠٠٨	١,٥٣٩	سيارات
(٦,٨%)	٢,٥٣٥	(٢٦,٥٥٨)	٢٩,٠٩٣	(١,٢٨%)	٢,٧٧٣	٣,٨١٥	٥,٣٦٧	أثاث وتركيبات
٦,١٣%	٤,٧٦٧	(٤٧,٩٠١)	٥٢,٦٦٨	(٢,٢٨%)	٤,١٩٦	٥,٦٣٣	٨,١٤٩	أدوات
(٦,١٠%)	٢٠,٥١٤	(٩١,٦٢٣)	١١٢,١٣٧	(١,١٨%)	٢٢,٩٣٧	٢٩,٤٧٧	٣٤,٢٢٢	معدات المختبرات
(٨,٢%)	٥,٢٠٦	(١٢,٨٤٥)	١٨,٠٥١	٢٢,٦%	٥,٤١٢	٣,٣٤٠	٣,٥٩٩	اجهزة حاسب آلي
(٤,٢%)	٦,٣٧٦	(٤,٠٦٦)	١٠,٢٩٢	(٦,٩%)	٦,٣٧٦	٦,٨٢١	٧,٨٠٠	قطع الغيار الاستراتيجية
٢٣,٧%	٩٢,٩٣٠	-	٩٢,٩٣٠	(٢٢,٨%)	٦٩,٥١٨	٧٤,٦٦٦	١١٦,٦٩٩	الموجودات تحت الإنشاء
(٨,١%)	١,١٣٤,٢٧٦	(١,٧١٨,٩٨٦)	٢,٨٥٣,٢٦٢	(١,٣%)	١,١٥٤,٧٤٤	١,١٤٤,٤٠٤	١,٢٢٨,٥٥٠	الإجمالي الصافي

المصدر: القوائم المالية الموحدة المراجعة للسنوات المنتهية في ٣١ ديسمبر ٢٠١٩م و ٢٠٢٠م و ٢٠٢١م ومعلومات الإدارة

يلخص الجدول التالي حركة الممتلكات والآلات والمعدات للسنة المالية المنتهية في ٣١ ديسمبر ٢٠٢١م:

الجدول (٩٧): حركة الممتلكات وآلات ومعدات كما في ٣١ ديسمبر ٢٠٢١م

التكلفة	بآلاف الريالات السعودية	١ يناير ٢٠٢١م	الإضافات	الاستيعادات	التحويلات	فرق العملة	٣١ ديسمبر ٢٠٢١م
أراضي	٢٢٢,٩٣٧	-	-	-	(٢٥٠)	٢٢٢,٦٨٧	
مباني	٣٦٩,٩٧٦	٥١٨	-	٥,٦٥٥	١٥٠	٣٧٦,٢٩٩	
آلات ومعدات	١,٨٨١,١٨٣	١,٠٦٧	-	٦١,٢٥٩	-	١,٩٤٣,٥٠٩	
سيارات	١٥,٦٠٦	٥٣٠	-	-	(٥)	١٦,١٣١	
أثاث وتركيبات	٢٦,٨٥٢	١,١٣٢	(٢٧)	٥١٥	-	٢٨,٤٧٢	
أدوات	٤٩,٤١٠	١,٣٩٥	-	-	-	٥٠,٨٠٦	
معدات المختبرات	١١٠,٦١٣	٥٥٤	-	-	-	١١١,١٦٧	
اجهزة حاسب آلي	١٤,٩٩٠	٣,٤٦٨	(٤٢٥)	-	-	١٨,٠٣٣	
قطع الغيار الاستراتيجية	٩,٧٠٧	١٠٠	(٢٣)	-	-	٩,٧٨٤	
الموجودات تحت الانشاء	٧٦,٥٤٦	٦٠,٤٠٠	-	(٦٧,٤٢٨)	-	٦٩,٥١٨	
الإجمالي	٢,٧٧٧,٨٢١	٦٩,١٦٤	(٤٧٥)	-	(١٠٤)	٢,٨٤٦,٤٠٦	
الاستهلاك المتراكم							
أراضي	-	-	-	-	-	-	
مباني	٢٠٦,٨٣٥	١٢,٨١٤	-	-	-	٢١٩,٦٤٩	
آلات ومعدات	١,٢٤٧,٦٠٨	٣٠,٨٧٢	-	١,٨٨٠	-	١,٢٨٠,٣٦٠	
سيارات	١٤,٥٩٨	٤٨٦	-	-	-	١٥,٠٨٤	
أثاث وتركيبات	٢٣,٠٢٧	٢,٦٦٦	(٤)	-	-	٢٥,٦٩٩	
أدوات	٤٣,٧٨٧	٢,٨٢٤	-	-	-	٤٦,٦١١	
معدات المختبرات	٨١,١٣٦	٧,٠٩٤	-	-	-	٨٨,٢٣٠	
اجهزة حاسب آلي	١١,٦٤٩	١,١٤١	(١٦٨)	-	-	١٢,٦٢٢	
قطع الغيار الاستراتيجية	٢,٨٨٦	٥٢٥	(٣)	-	-	٣,٤٠٨	
الموجودات تحت الانشاء	١,٨٨٠	-	-	(١,٨٨٠)	-	-	
الإجمالي	١,٦٣٣,٤١٧	٥٨,٥٤٣	(١٧٦)	-	-	١,٦٩١,٦٦٢	
صافي القيمة الدفترية	١,١٤٤,٤٠٤	١٠,٧٤٣	(٢٩٩)	٠	(١٠٤)	١,١٥٤,٧٤٤	

المصدر: القوائم المالية الموحدة المراجعة للسنوات المنتهية في ٣١ ديسمبر ٢٠١٩م و٢٠٢٠م و٢٠٢١م

يلخص الجدول التالي حركة الممتلكات والآلات والمعدات كما في ٣٠ يونيو ٢٠٢٢م:

الجدول (٩٨): حركة الممتلكات والآلات والمعدات كما في ٣٠ يونيو ٢٠٢٢م:

التكاليف	٣١ ديسمبر ٢٠٢١م	الإضافات	الاستبعادات	التحويلات	فرق العملة	٣٠ يونيو ٢٠٢٢م
أراضي	٢٢٢,٦٨٧	-	-	-	-	٢٢٢,٦٨٧
مباني	٣٥٥,٠٣٢	٥٤	-	(٢٠,٧٤٩)	-	٣٥٥,٠٨٥
آلات ومعدات	١,٩٤٣,٥٠٩	٦١٧	-	-	-	١,٩٤٤,١٢٥
سيارات	١٦,١٢١	٦٣	-	-	-	١٦,١٩٤
أثاث وتركيبات	٢٨,٤٧٢	٦٢١	-	-	-	٢٩,٠٩٣
أدوات	٥٠,٨٠٦	١,٨٦١	-	-	-	٥٢,٦٦٨
معدات المختبرات	١١١,١٦٧	٩٧٠	-	-	-	١١٢,١٣٧
اجهزة حاسب آلي	١٨,٠٢٣	١٧	-	-	-	١٨,٠٤١
قطع الغيار الاستراتيجية	٩,٧٨٤	٥٠٨	-	-	-	١٠,٢٩٢
الموجودات تحت الانشاء	٦٩,٥١٨	٢٣,٤١١	-	-	-	٩٢,٩٣٠
الإجمالي	٢,٨٢٥,١٣٩	٢٨,١٢٣	-	-	-	٢,٨٥٣,٢٦٢
بآلاف الريالات السعودية						
الاستهلاك المتراكم						
أراضي	-	-	-	-	-	٢٢٢,٦٨٧
مباني	٢١٩,١٣١	٥,٦٧٧	-	٥١٨	-	١٣٠,٢٧٨
آلات ومعدات	١,٢٨٠,٣٦٠	١٥,٥٠٥	-	-	-	٦٤٨,٢٦١
سيارات	١٥,٠٨٤	٢٣٧	-	-	-	٨٧٣
أثاث وتركيبات	٢٥,٦٩٩	٨٦٠	-	-	-	٢,٥٣٥
أدوات	٤٦,٦١١	١,٢٩٠	-	-	-	٤,٧٦٧
معدات المختبرات	٨٨,٢٣٠	٣,٣٩٣	-	-	-	٢٠,٥١٤
اجهزة حاسب آلي	١٢,٦٢٢	٢٢٣	-	-	-	٥,٢٠٦
قطع الغيار الاستراتيجية	٣,٤٠٩	٦٥٨	-	-	-	٦,٢٢٦
الموجودات تحت الانشاء	-	-	-	-	-	٩٢,٩٣٠
الإجمالي	١,٦٩١,١٤٣	٢٧,٨٤٣	-	-	-	١,١٣٤,٢٧٦
صافي القيمة الدفترية	١,١٥٤,٧٤٤	٢٨٠	-	(٢١,٢٦٧)	-	١,٧٢٠,٠٢٣

المصدر: معلومات الإدارة

يلخص الجدول التالي الممتلكات والآلات والمعدات حسب الشركات للسنوات المالية الثلاث المنتهية في ٣١ ديسمبر ٢٠١٩م و٢٠٢٠م و٢٠٢١م وكما في ٣٠ يونيو ٢٠٢٢م:

الجدول (٩٩): ممتلكات وآلات ومعدات حسب الشركات

التغير للفترة ٣١ ديسمبر ٢٠٢١ - ٣٠ يونيو ٢٠٢٢م	٣٠ يونيو ٢٠٢٢م معلومات الإدارة	معدل النمو السني المركب ٢٠١٩م - ٢٠٢١م	٣١ ديسمبر ٢٠٢١م معلومات الإدارة	٣١ ديسمبر ٢٠٢٠م معلومات الإدارة	٣١ ديسمبر ٢٠١٩م معلومات الإدارة	بآلاف الريالات السعودية
١,٦%	٥٩٢,٦١٢	(٥,٧%)	٥٨٢,٢٣٢	٥٧٤,١٥٧	٦٥٦,٠٧٩	الشركة
(٢,٤%)	٢٣٢,٠٦٦	(٢,٩%)	٢٣٧,٨٧١	٢٤١,٧٤٦	٢٥٢,١٧٧	شركة المعادن
(٠,٢%)	٩٨,٦٢٥	(١,٥%)	٩٨,٨٦١	١٠١,٩٧٤	١٠١,٩٤٧	شركة الأسلاك المتخصصة
(٤,٢%)	٢٦,٤٩٤	(١,٥%)	٢٧,٦٦٨	٢٥,٦٧٠	٢٨,٤٩٣	شركة الكابلات الهاتفية
(١١,١%)	١٨١,٤٩٩	٤,٦%	٢٠٤,١٧٧	١٩٧,٧٣٣	١٨٦,٤٥٢	شركة كابلالات الرياض وشركاتها التابعة
(٥١,٦%)	١٩,٦٦٣	٢,٠%	٤٠,٦٤٤	٤١,٣٨٤	٣٩,٠٨٨	شركة كابلالات الرياض
(١,٠%)	١٦١,٩٧٢	٥,٣%	١٦٣,٥٣٤	١٥٦,٣٤٩	١٤٧,٣٦٤	الشركة الوطنية لصناعة الكابلات
(٣,٠%)	٢,٨٤٤	(٧,٢%)	٢,٩٣٣	٣,١٢٣	٣,٤٠٤	شركة الكابلات المحدودة
(١,٨%)	١,١٣٤,٢٧٦	(٣,١%)	١,١٥٤,٧٤٤	١,١٤٤,٤٠٤	١,٢٢٨,٥٥٠	الإجمالي

المصدر: معلومات الإدارة

أراضي

بلغت القيمة الدفترية للأراضي ٢٢٢,٧ مليون ريال سعودي كما في ٣٠ يونيو ٢٠٢٢م والتي تتكون بشكل رئيسي من أرض في المدينة الصناعية الثالثة في مدينة الرياض بقيمة ١٨٠,٠ مليون ريال سعودي. تم شراء هذه الأرض في العام ٢٠١٣م. ويتعلق باقي رصيد الأراضي بمخازن وفروع المجموعة.

مباني

انخفضت القيمة الدفترية للمباني من ١٧٧,١ مليون ريال سعودي كما في ٣١ ديسمبر ٢٠١٩م إلى ١٦٢,١ مليون ريال سعودي كما في ٣١ ديسمبر ٢٠٢٠م نتيجة الاستهلاك السنوي وعدم تسجيل أي إضافات رئيسية خلال الفترة.

انخفضت القيمة الدفترية للمباني من ١٦٢,١ مليون ريال سعودي كما في ٣١ ديسمبر ٢٠٢٠م إلى ١٥٦,٦ مليون ريال سعودي كما في ٣١ ديسمبر ٢٠٢١م بسبب الاستهلاك السنوي، قابل ذلك تحويلات من الموجودات تحت الانشاء بلغت ٥,٧ مليون ريال سعودي.

انخفضت القيمة الدفترية للمباني من ١٥٦,٦ مليون ريال سعودي كما في ٣١ ديسمبر ٢٠٢١م إلى ١٢٠,٢ مليون ريال سعودي كما في ٣٠ يونيو ٢٠٢٢م بسبب إعادة تصنيف ما قيمته ٢٠,٤ مليون ريال سعودي من المباني إلى عقارات استثمارية حيث تم تأجيرها إلى أطراف ثالثة. تم تقييم هذه العقارات الاستثمارية من قبل شركة مستقلة في مارس ٢٠٢٢م، وبلغت القيمة العادلة كما في ٧ مارس ٢٠٢٢م مبلغ ٤٠ مليون ريال سعودي ولا تتوقع الإدارة وجود اختلاف جوهري في القيمة العادلة المشار إليها مقارنة بما تم تقديره في ٧ مارس ٢٠٢٢م. تم استهلاك المباني بنسبة حوالي ٦٤% كما في ٣٠ يونيو ٢٠٢٢م.

آلات ومعدات

تتعلق الآلات والمعدات بمصانع الكابلات التابعة للمجموعة والمصانع المساندة كمعالجة المواد الخام والتعبئة والتغليف. انخفضت القيمة الدفترية للآلات والمعدات من ٦٥١,٢ مليون ريال سعودي كما في ٣١ ديسمبر ٢٠١٩م إلى ٦٣٢,٦ مليون ريال سعودي كما في ٣١ ديسمبر ٢٠٢٠م نتيجة الاستهلاك السنوي والذي تم تعويضه جزئياً بتحويلات من الموجودات تحت الانشاء بقيمة ١٢,٢ مليون ريال سعودي.

ارتفعت القيمة الدفترية للآلات والمعدات من ٦٣٢,٦ مليون ريال سعودي كما في ٣١ ديسمبر ٢٠٢٠م إلى ٦٦٣,١ مليون ريال سعودي كما في ٣١ ديسمبر ٢٠٢١م بسبب التحويلات من الموجودات تحت الانشاء بقيمة ٥٩,٣ مليون ريال سعودي، قابل ذلك استهلاك سنوي بلغ ٣٠,٨ مليون ريال سعودي.

انخفضت القيمة الدفترية للآلات والمعدات من ٦٦٣,١ مليون ريال سعودي كما في ٣١ ديسمبر ٢٠٢١م إلى ٦٤٨,٣ مليون ريال سعودي كما في ٣٠ يونيو ٢٠٢٢م بشكل رئيسي بسبب الاستهلاك بقيمة ١٥,٦ مليون ريال سعودي، قابله جزئياً إضافات بلغت ٦١٧ ألف ريال سعودي خلال نفس الفترة. تم استهلاك الآلات والمعدات بنسبة ٦٧% كما في ٣٠ يونيو ٢٠٢٢م.

سيارات

تستخدم السيارات بشكل أساسي للنقل الداخلي بين المصانع. انخفضت القيمة الدفترية للسيارات من ١,٥ مليون ريال سعودي كما في ٣١ ديسمبر ٢٠١٩م إلى ١,٠ مليون ريال سعودي كما في ٣١ ديسمبر ٢٠٢٠م و٣١ ديسمبر ٢٠٢١م نتيجة الاستهلاك وعدم وجود إضافات رئيسية.

انخفضت القيمة الدفترية للسيارات من ١,٠٥ مليون ريال سعودي كما في ٣١ ديسمبر ٢٠٢١م إلى ٨٧٣ ألف ريال سعودي كما في ٣٠ يونيو ٢٠٢٢م نتيجة الاستهلاك وعدم وجود إضافات رئيسية. تم استهلاك السيارات بنسبة حوالي ٩٥٪ كما في ٣٠ يونيو ٢٠٢٢م.

أثاث وتركيبات

انخفضت القيمة الدفترية للأثاث والتركيبات من ٥,٤ مليون ريال سعودي كما في ٣١ ديسمبر ٢٠١٩م إلى ٣,٨ مليون ريال سعودي كما في ٣١ ديسمبر ٢٠٢٠م نتيجة الاستهلاك السنوي وعدم وجود إضافات رئيسية. ثم انخفضت القيمة الدفترية إلى ٢,٨ مليون ريال سعودي كما في ٣١ ديسمبر ٢٠٢١م نتيجة الاستهلاك، قابل ذلك إضافات بقيمة ١,١ مليون ريال سعودي وتحويلات إلى أثاث وتركيبات بقيمة ٠,٥ مليون ريال سعودي.

انخفضت القيمة الدفترية للأثاث والتركيبات من ٢,٨ مليون ريال سعودي كما في ٣١ ديسمبر ٢٠٢١م إلى ٢,٥ مليون ريال سعودي كما في ٣٠ يونيو ٢٠٢٢م نتيجة الاستهلاك الذي بلغ ٨٧١ ألف ريال سعودي، قابل ذلك إضافات بقيمة ٦١٧ ألف ريال سعودي وتحويلات بقيمة ٥٢ ألف ريال سعودي. تم استهلاك الأثاث والتركيبات بنسبة حوالي ٩١٪ كما في ٣٠ يونيو ٢٠٢٢م.

أدوات

انخفضت القيمة الدفترية للأدوات من ٨,١ مليون ريال سعودي كما في ٣١ ديسمبر ٢٠١٩م إلى ٥,٦ مليون ريال سعودي كما في ٣١ ديسمبر ٢٠٢٠م نتيجة الاستهلاك والاستبعادات وعدم تسجيل أي إضافات رئيسية.

انخفضت القيمة الدفترية للأدوات إلى ٤,٢ مليون ريال سعودي كما في ٣١ ديسمبر ٢٠٢١م نتيجة الاستهلاك، قابل ذلك إضافات بلغت ١,٤ مليون ريال سعودي خلال السنة.

ارتفعت القيمة الدفترية للأدوات من ٤,٢ مليون ريال سعودي كما في ٣١ ديسمبر ٢٠٢١م إلى ٤,٨ مليون ريال سعودي كما في ٣٠ يونيو ٢٠٢٢م نتيجة إضافات بلغت ١,٩ مليون ريال سعودي خلال الفترة. قابل ذلك استهلاك بلغ ١,٣ مليون ريال سعودي. تم استهلاك الأدوات بنسبة حوالي ٩١٪ كما في ٣٠ يونيو ٢٠٢٢م.

معدات المختبرات

تستخدم معدات المختبرات بشكل أساسي لاختبار مراقبة الجودة للمواد الخام وعينات المنتجات والسلع النهائية. انخفضت القيمة الدفترية لمعدات المختبرات من ٣٤,٢ مليون ريال سعودي كما في ٣١ ديسمبر ٢٠١٩م إلى ٢٩,٥ مليون ريال سعودي كما في ٣١ ديسمبر ٢٠٢٠م نتيجة الاستهلاك، قابل ذلك إضافات بلغت ٢,٥ مليون ريال سعودي.

انخفضت القيمة الدفترية لمعدات المختبرات إلى ٢٢,٩ مليون ريال سعودي كما في ٣١ ديسمبر ٢٠٢١م نتيجة الاستهلاك وعدم وجود إضافات رئيسية.

انخفضت القيمة الدفترية لمعدات المختبرات من ٢٢,٩ مليون ريال سعودي كما في ٣١ ديسمبر ٢٠٢١م إلى ٢٠,٥ مليون ريال سعودي كما في ٣٠ يونيو ٢٠٢٢م نتيجة الاستهلاك، قابل ذلك إضافات بقيمة ٩٧٠ ألف ريال سعودي. تم استهلاك معدات المختبرات بنسبة حوالي ٨٢٪ كما في ٣٠ يونيو ٢٠٢٢م.

أجهزة حاسب آلي

انخفضت القيمة الدفترية لأجهزة الحاسب الآلي من ٣,٦ مليون ريال سعودي كما في ٣١ ديسمبر ٢٠١٩م إلى ٣,٣ مليون ريال سعودي كما في ٣١ ديسمبر ٢٠٢٠م و٥,٤ مليون ريال سعودي كما في ٣١ ديسمبر ٢٠٢١م نتيجة الاستهلاك وعدم تسجيل أي إضافات رئيسية.

انخفضت القيمة الدفترية لأجهزة الحاسب الآلي من ٥,٤ مليون ريال سعودي كما في ٣١ ديسمبر ٢٠٢١م إلى ٥,٢ مليون ريال سعودي كما في ٣٠ يونيو ٢٠٢٢م نتيجة الاستهلاك. تم استهلاك أجهزة الحاسب الآلي بنسبة حوالي ٧١٪ كما في ٣٠ يونيو ٢٠٢٢م.

قطع الغيار الاستراتيجية

تستخدم قطع الغيار الاستراتيجية حصراً للألات والمعدات. انخفضت القيمة الدفترية لقطع الغيار الاستراتيجية من ٧,٨ مليون ريال سعودي كما في ٣١ ديسمبر ٢٠١٩م إلى ٦,٨ مليون ريال سعودي كما في ٣١ ديسمبر ٢٠٢٠م ثم إلى ٦,٤ مليون ريال سعودي كما في ٣١ ديسمبر ٢٠٢١م بسبب الاستهلاك حيث لم يتم تسجيل أي إضافات رئيسية خلال الفترة.

انخفضت القيمة الدفترية لقطع الغيار الاستراتيجية من ٦,٤ مليون ريال سعودي كما في ٣١ ديسمبر ٢٠٢١م إلى ٦,٢ مليون ريال سعودي كما في ٣٠ يونيو ٢٠٢٢م نتيجة الاستهلاك، قابل ذلك إضافات بقيمة ٥٠٨ ألف ريال سعودي. تم استهلاك قطع الغيار الاستراتيجية بنسبة حوالي ٤٠٪ كما في ٣٠ يونيو ٢٠٢٢م.

الموجودات تحت الانشاء

تتعلق الموجودات تحت الانشاء بالألات والمعدات التي تحتاجها مصانع المجموعة. انخفضت القيمة الدفترية للموجودات تحت الانشاء من ١١٦,٧ مليون ريال سعودي كما في ٣١ ديسمبر ٢٠١٩م إلى ٧٤,٧ مليون ريال سعودي في ٣١ ديسمبر ٢٠٢٠م نتيجة التحويلات البالغة ٤٠,٦ مليون ريال سعودي إلى موجودات غير الملموسة المتعلقة برسمة برنامج الموارد الرئيسية «SAP».

انخفضت القيمة الدفترية للموجودات تحت الانشاء إلى ٦٩,٥ مليون ريال سعودي كما في ٣١ ديسمبر ٢٠٢١م نتيجة تحويلات بلغت ٧٦,٥ مليون ريال سعودي تتعلق بالمباني (بقيمة ٥,٦ مليون ريال سعودي) والألات والمعدات (بقيمة ٦٦,٢ مليون ريال سعودي) وغيرها، قابل ذلك إضافات بقيمة ٦٠,٤ مليون ريال سعودي تتعلق بالتوسعات القائمة في مصانع الإنتاج. يجدر الذكر أن الالتزامات الرأسمالية المتعلقة بالموجودات تحت الانشاء بلغت ٣٠,٠ مليون ريال سعودي كما في ٣١ ديسمبر ٢٠٢١م.

ارتفعت القيمة الدفترية للموجودات تحت الانشاء من ٦٩,٥ مليون ريال سعودي كما في ٣١ ديسمبر ٢٠٢١م إلى ٩٣,٠ مليون ريال سعودي كما في ٣٠ يونيو ٢٠٢٢م نتيجة إضافات بلغت ٢٣,٤ مليون ريال سعودي تتعلق بالتوسعات القائمة في مصانع الإنتاج.

يلخص الجدول التالي الالتزامات الرأس مالية لأعمال التوسعات بحسب الشركة للسنوات المالية المنتهية كما في ٣١ ديسمبر ٢٠١٩م و٢٠٢٠م و٢٠٢١م وكما في ٣٠ يونيو ٢٠٢٢م:

الجدول (١٠): الالتزامات الرأس مالية لأعمال التوسعات بحسب الشركة

التغير للفترة ٣١ ديسمبر ٢٠٢١م - ٣٠ يونيو ٢٠٢٢م	٣٠ يونيو ٢٠٢٢م معلومات الإدارة	معدل النمو السنتي المركب ٢٠١٩م - ٢٠٢١م	٣١ ديسمبر ٢٠٢١م معلومات الإدارة	٣١ ديسمبر ٢٠٢٠م معلومات الإدارة	٣١ ديسمبر ٢٠١٩م معلومات الإدارة	بالآلاف الريالات السعودية
(١٦,٧)٪	٢٢,٨٥٨	٤٨,٥٪	٢٧,٤٥٥	٢١,٠٩١	١٢,٤٥٦	الشركة
٢١٠,٩٪	١,٠٩١	(٥٢,٧)٪	٣٥١	٢,٧٤٢	١,٥٦٩	شركة المعادن
(٦٨,٥)٪	٦١٠	٨٣,٤٪	١,٩٣٣	١٦٧	٥٧٥	شركة الكابلات المتخصصة
(٧,٧)٪	٢٦٠	٠,٠٪	٢٦٠	-	-	شركة الكابلات الهاتفية
(١٧,٣)٪	٢٤,٨٠٠	٤٣,٣٪	٣٠,٠٠٠	٢٤,٠٠٠	١٤,٦٠٠	الإجمالي

المصدر: معلومات الإدارة

يوجد لدى المجموعة التزامات رأس مالية لأعمال التوسعات في مصانع المجموعة بقيمة ١٤,٦ مليون ريال سعودي كما في ٣١ ديسمبر ٢٠١٩م وبقيمة ٢٤ مليون ريال سعودي كما في ٣١ ديسمبر ٢٠٢٠م وبقيمة ٣٠ مليون ريال سعودي كما في ٣١ ديسمبر ٢٠٢١م وبقيمة ٢٤,٨ مليون ريال سعودي كما في ٣٠ يونيو ٢٠٢٢م.

ب- الموجودات غير الملموسة

يلخص الجدول التالي الموجودات غير الملموسة للسنوات المالية الثلاث المنتهية في ٣١ ديسمبر ٢٠١٩م و٢٠٢٠م و٢٠٢١م وكما في ٣٠ يونيو ٢٠٢٢م:

الجدول (١٠١): الموجودات غير الملموسة

التغير للفترة ٣١ ديسمبر ٢٠٢١م - ٣٠ يونيو ٢٠٢٢م	٣٠ يونيو ٢٠٢٢م معلومات الإدارة	معدل النمو السني المركب ٢٠١٩م - ٢٠٢١م	٣١ ديسمبر ٢٠٢١م مراجعة	٣١ ديسمبر ٢٠٢٠م مراجعة	٣١ ديسمبر ٢٠١٩م مراجعة	بالآلاف الريالات السعودية
						التكلفة
٠,٢%	٧٤,٦٩٧	لا ينطبق	٧٤,٥٦٨	-	-	الرصيد في بداية السنة
(١٠٠,٠%)	-	لا ينطبق	١٢٨	٧٤,٥٦٨	-	إضافات خلال السنة
٠,٠%	٧٤,٦٩٧	لا ينطبق	٧٤,٦٩٧	٧٤,٥٦٨	-	التكلفة في نهاية السنة
٢٠٠,٠%	٧,٤٥٨	لا ينطبق	٢,٤٨٦	-	-	الرصيد في بداية السنة
(٤٩,٩%)	٢,٤٩٢	لا ينطبق	٤,٩٧٢	٢,٤٨٦	-	الإطفاء خلال السنة
٣٣,٤%	٩,٩٥٠	لا ينطبق	٧,٤٥٨	٢,٤٨٦	-	الإطفاء المتراكم في نهاية السنة
(٣,٧%)	٦٤,٧٤٧	لا ينطبق	٦٧,٢٣٩	٧٢,٠٨٣	-	صافي القيمة الدفترية في نهاية السنة

المصدر: القوائم المالية الموحدة للمراجعة للسنوات المنتهية في ٣١ ديسمبر ٢٠١٩م و٢٠٢٠م و٢٠٢١م ومعلومات الإدارة

الموجودات غير ملموسة

تتكون الموجودات غير ملموسة من برنامج الموارد الرئيسية «SAP» الذي تم رسملته في ٢٠٢٠م من الموجودات تحت الانشاء والذي بلغت قيمته ٧٤,٦ مليون ريال سعودي.

انخفضت قيمة الموجودات غير الملموسة من ٧٢,١ مليون ريال سعودي كما في ٣١ ديسمبر ٢٠٢٠م إلى ٦٧,٢ مليون ريال سعودي كما في ٣١ ديسمبر ٢٠٢١م نتيجة الإطفاء خلال نفس الفترة.

انخفضت قيمة الموجودات غير الملموسة من ٦٧,٢ مليون ريال سعودي كما في ٣١ ديسمبر ٢٠٢١م إلى ٦٤,٧ مليون ريال سعودي كما في ٣٠ يونيو ٢٠٢٢م نتيجة الإطفاء خلال نفس الفترة.

ت- موجودات بالقيمة العادلة من خلال الدخل الشامل الآخر

يلخص الجدول التالي موجودات بالقيمة العادلة من خلال الدخل الشامل الآخر للسنوات المالية الثلاث المنتهية في ٣١ ديسمبر ٢٠١٩م و٢٠٢٠م و٢٠٢١م وكما في ٣٠ يونيو ٢٠٢٢م:

الجدول (١٠٢): موجودات بالقيمة العادلة من خلال الدخل الشامل الآخر

التغير للفترة ٣١ ديسمبر ٢٠٢١م - ٣٠ يونيو ٢٠٢٢م	٣٠ يونيو ٢٠٢٢م معلومات الإدارة	معدل النمو السني المركب ٢٠١٩م - ٢٠٢١م	٣١ ديسمبر ٢٠٢١م مراجعة	٣١ ديسمبر ٢٠٢٠م مراجعة	٣١ ديسمبر ٢٠١٩م مراجعة	بالآلاف الريالات السعودية
(٤٢,٩%)	٢٦,٣٧٢	٣٩٠,٧%	٤٦,١٥٣	٣,٨٢٣	١,٩١٧	شركة توزيع الغاز الطبيعي
(٠,٠%)	٤٧١	٠,٠%	٤٧١	٤٧١	٤٧١	الشركة الدولية للمواد العازلة
٥,١%	١,٢٢٢	لا ينطبق	١,١٦٣	-	-	شركة حلول أس تي سي
(١٩,٦%)	٢٨٤	لا ينطبق	٣٥٣	-	-	شركة النايفات
٥٠,٢%	٢,٢٤٦	لا ينطبق	١,٤٩٥	-	-	مجموعة تداول السعودية
(١٠٠,٠%)	-	لا ينطبق	٢٩٠	-	-	شركة المنجم للأغذية
(٣٨,٧%)	٣٠,٥٩٦	٣٥٧,٣%	٤٩,٩٢٥	٤,٣٠٤	٢,٣٨٧	الإجمالي

المصدر: القوائم المالية الموحدة للمراجعة للسنوات المنتهية في ٣١ ديسمبر ٢٠١٩م و٢٠٢٠م و٢٠٢١م ومعلومات الإدارة

شركة توزيع الغاز الطبيعي

استثمرت المجموعة في شركة توزيع الغاز الطبيعي عام ٢٠٠٢م بنسبة ٧,٦٧٪. ارتفعت قيمة الاستثمار من ١,٩ مليون ريال سعودي كما في ٣١ ديسمبر ٢٠١٩م إلى ٣,٨ مليون ريال سعودي كما في ٣١ ديسمبر ٢٠٢٠م بسبب زيادة رأس مال شركة توزيع الغاز الطبيعي بنسبة ٥٠٪ وهو ما يمثل ٣٨٣,٣٣٣ سهماً بسعر ١٠ ريال سعودي للسهم الواحد ومشاركة المجموعة في هذه الزيادة في رأس المال.

ارتفعت قيمة الاستثمار من ٣,٨ مليون ريال سعودي كما في ٣١ ديسمبر ٢٠٢٠م إلى ٤٦,٢ مليون ريال سعودي كما في ٣١ ديسمبر ٢٠٢١م حيث أصبحت شركة توزيع الغاز الطبيعي مدرجة في السوق الموازية السعودي نمو خلال عام ٢٠٢١م ووصل سعر السهم إلى ١٢٠,٤ ريال سعودي كما في ٣١ ديسمبر ٢٠٢١م.

انخفضت قيمة الاستثمار من ٤٦,٢ مليون ريال سعودي كما في ٣١ ديسمبر ٢٠٢١م إلى ٢٦,٤ مليون ريال سعودي كما في ٣٠ يونيو ٢٠٢٢م نتيجة انخفاض سعر السهم من ١٢٠,٤ ريال سعودي إلى ٦٨,٨ ريال سعودي خلال نفس الفترة.

الشركة الدولية للمواد العازلة

تبلغ ملكية المجموعة في الشركة الدولية للمواد العازلة ما نسبته ١٩,٧٪. ظلت قيمة الاستثمار مستقرة عند ٤٧١ ألف ريال سعودي خلال الفترة. تجدر الإشارة أن الشركة غير مدرجة وقدرة الإدارة أنه لا يوجد اختلاف جوهري بين قيمتها العادلة وقيمتها الدفترية.

شركة حلول أس تي سي

تبلغ ملكية المجموعة نسبة ٠,٥٠٪ تمثل استثمار المجموعة في ١١,٨٨١ سهم بسعر سوقي بلغ ١٨٨,٢ ريال سعودي كما في ٣١ ديسمبر ٢٠٢١م. استقرت قيمة الاستثمار عند ١,٢ مليون ريال سعودي كما في ٣١ ديسمبر ٢٠٢١م و٣٠ يونيو ٢٠٢٢م.

شركة النايفات

تبلغ ملكية المجموعة نسبة ٠,١١٪ تمثل استثمار المجموعة في ١١,٢٢٢ سهم بسعر سوقي بلغ ٣١,٥ ريال سعودي كما في ٣١ ديسمبر ٢٠٢١م. استقرت قيمة الاستثمار عند ٠,٣ مليون ريال سعودي كما في ٣١ ديسمبر ٢٠٢١م و٣٠ يونيو ٢٠٢٢م.

مجموع تداول السعودية

تبلغ ملكية المجموعة نسبة ٠,١٠٪ تمثل استثمار المجموعة في ٦,١٧٨ سهم بسعر سوقي بلغ ١٢٥,٨ ريال سعودي كما في ٣١ ديسمبر ٢٠٢١م. ارتفعت قيمة الاستثمار من ١,٥ مليون ريال سعودي كما في ٣١ ديسمبر ٢٠٢١م إلى ٢,٢ مليون ريال سعودي كما في ٣٠ يونيو ٢٠٢٢م نتيجة ارتفاع سعر السهم من ١٢٥,٨ ريال سعودي إلى ١٨٩ ريال سعودي خلال نفس الفترة.

اكتتاب المنجم للأغذية

تم التخارج من استثمار المجموعة بنسبة ٠,٠٨٪ البالغ ٤,٩٩٤ سهم في شركة المنجم للأغذية كما في ٣٠ يونيو ٢٠٢٢م.

ث- موجودات حق الاستخدام

يلخص الجدول التالي موجودات حق استخدام الأصول للسنوات المالية الثلاث المنتهية في ٣١ ديسمبر ٢٠١٩م و٢٠٢٠م و٢٠٢١م وكما في ٣٠ يونيو ٢٠٢٢م:

الجدول (١.٣): موجودات حق الاستخدام

التغير للفترة ٣١ ديسمبر ٢٠٢١م - ٣٠ يونيو ٢٠٢٢م	٣٠ يونيو ٢٠٢٢م معلومات الإدارة	معدل النمو السنوي المركب ٢٠١٩م - ٢٠٢١م	٣١ ديسمبر ٢٠٢١م مراجعة	٣١ ديسمبر ٢٠٢٠م مراجعة	٣١ ديسمبر ٢٠١٩م مراجعة	بالآلاف الريالات السعودية
(١٤,٢)٪	١٠,٨٤٢	لا ينطبق	١٢,٦٣٩	١٤,٤٢٩	-	كما في ١ يناير
لا ينطبق	-	لا ينطبق	-	-	١٦,٢١٤	موجودات مثبتة خلال السنة
(٥٨,٧)٪	(٧٤٣)	٠,٤٪	(١,٧٩٨)	(١,٧٩٠)	(١,٧٨٥)	الاستهلاك المحمل السنة
(٦,٩)٪	١٠,٠٩٩	(١٣,٣)٪	١٠,٨٤٢	١٢,٦٤٠	١٤,٤٢٩	الرصيد كما في ٣١ ديسمبر

المصدر: القوائم المالية الموحدة المراجعة للسنوات المنتهية في ٣١ ديسمبر ٢٠١٩م و٢٠٢٠م و٢٠٢١م ومعلومات الإدارة

تتعلق موجودات حق الاستخدام بشكل أساسي بسكن الموظفين والمكاتب والمستودعات وعقود إيجار الأراضي (لبعض المصانع في المنطقة الصناعية الثانية). انخفضت القيمة الدفترية لموجودات حق استخدام الأصول من ١٤,٤ مليون ريال سعودي كما في ٣١ ديسمبر ٢٠١٩م إلى ١٢,٦ مليون ريال سعودي كما في ٣١ ديسمبر ٢٠٢٠م ثم إلى ١٠,٨ مليون ريال سعودي كما في ٣١ ديسمبر ٢٠٢١م ثم إلى ١٠,١ مليون ريال سعودي كما في ٣٠ يونيو ٢٠٢٢م نتيجة الاستهلاك السنوي.

ج- عقارات استثمارية

تتعلق العقارات الإستثمارية بمباني تم إعادة تصنيفها من مباني إلى عقارات استثمارية حيث تم تأجيرها إلى أطراف ثالثة في العام ٢٠٢٢م والتي بلغت ٢٠,٤ مليون ريال سعودي كما في ٣٠ يونيو ٢٠٢٢م. تم تقييم هذه العقارات الاستثمارية من قبل شركة مستقلة في مارس ٢٠٢٢م، وبلغت القيمة العادلة كما في ٧ مارس ٢٠٢٢م مبلغ ٤٠ مليون ريال سعودي ولا تتوقع الإدارة وجود اختلاف جوهري في القيمة العادلة المشار إليها مقارنة بما تم تقديره في ٧ مارس ٢٠٢٢م.

الموجودات المتداولة

ج- المخزون

يلخص الجدول التالي المخزون للسنوات المالية الثلاث المنتهية في ٣١ ديسمبر ٢٠١٩م و٢٠٢٠م و٢٠٢١م وكما في ٣٠ يونيو ٢٠٢٢م:

الجدول (١٠٤): المخزون

التغير للفترة ٣١ ديسمبر ٢٠٢١م - ٣٠ يونيو ٢٠٢٢م	٣٠ يونيو ٢٠٢٢م مفحوصة	معدل النمو السنوي المركب ٢٠١٩م - ٢٠٢١م	٣١ ديسمبر ٢٠٢١م مراجعة	٣١ ديسمبر ٢٠٢٠م مراجعة	٣١ ديسمبر ٢٠١٩م مراجعة	بالآلاف الريالات السعودية
٢٤,٩%	٣٦٤,٤٦٦	١٧,٨%	٢٩١,٧٧٥	١٩٩,٥٤٦	٢١٠,٠٩٤	مواد خام
(٥,٣%)	٨٢٢,٢١٥	٢١,٤%	٨٦٨,١٣٥	٧٤١,٤٤٤	٥٨٩,٠٦٨	بضاعة جاهزة
٨٢,٩%	٦٢١,١٢٦	٥٩,٤%	٣٣٩,٦٥٣	١٤٥,٣٨٤	١٣٢,٦٣٥	أعمال قيد التنفيذ
(٢٤,٧%)	١٨,٤٥٥	(٣٦,٤%)	٢٤,٥١٩	١٥,٧٧٥	٦٠,٦٩٨	بضاعة في الطريق
٢٩,٣%	٤٥,٢٨٨	٣٧,٠%	٣٥,٠١٨	٢٤,٤٧٩	١٨,٦٤٥	مواد تغليف
(٠,٧%)	٧٠,٥٣٢	(٠,٥%)	٧١,٠٥٥	٦٨,٢٤٣	٧١,٧٧٦	قطع غيار
(٣٢,٩%)	٣,٣٩٣	٣١,٦%	٥,٠٥٤	١,١٥٨	٢,٩١٩	أخرى (اكسسوارات المشاريع)
١٩,٠%	١,٩٤٥,٥٧٥	٢٢,٧%	١,٦٣٥,٢٠٩	١,١٩٦,٠٢٩	١,٠٨٦,٨٣٥	الإجمالي
٠,٠%	(٤٩,٦٦٠)	٣,٩%	(٤٩,٦٦٠)	(٥٠,٩٨٣)	(٤٥,٩٨٢)	مخصص مخزون بطيء الحركة
١٩,٦%	١,٨٩٥,٩١٥	٢٣,٤%	١,٥٨٥,٥٤٩	١,١٤٥,٠٤٦	١,٠٤٠,٨٥٣	صافي المخزون
(١٧)	١١٨	٣٨	١٣٥	١٢٠	٩٧	متوسط أيام دوران المخزون (أيام)

المصدر: القوائم المالية المؤخدة المراجعة للسنوات المنتهية في ٣١ ديسمبر ٢٠١٩م و٢٠٢٠م و٢٠٢١م والقوائم المالية الموحدة المفحوصة للفترة المنتهية كما في ٣٠ يونيو ٢٠٢٢م ومعلومات الإدارة

مواد خام

الجدول (١٠٥): مواد خام

التغير للفترة ٣١ ديسمبر ٢٠٢١م - ٣٠ يونيو ٢٠٢٢م	٣٠ يونيو ٢٠٢٢م معلومات الإدارة	معدل النمو السنوي المركب ٢٠١٩م - ٢٠٢١م	٣١ ديسمبر ٢٠٢١م معلومات الإدارة	٣١ ديسمبر ٢٠٢٠م معلومات الإدارة	٣١ ديسمبر ٢٠١٩م معلومات الإدارة	بالآلاف الريالات السعودية
٢٤,٣%	٣٠,٥٥٤	(٢٧,٥%)	٢٤,٥٨٥	٢٤,٩٢٣	٤٦,٧٩٤	نحاس
(٦٧,٩%)	١٢,٦٣٣	٥٩,٠%	٢٤,٥٨٥	٣٩,٣٤	١٥,٥٦١	ألومنيوم
٤١,٠%	٣٢١,٢٧٨	٢٤,٢%	٢٢٧,٨٤٨	١٦٨,٢٩١	١٤٧,٧٤١	أخرى
٢٤,٩%	٣٦٤,٤٦٦	١٧,٨%	٢٩١,٧٧٥	١٩٩,٥٤٦	٢١٠,٠٩٤	الإجمالي

المصدر: معلومات إدارة

تكون مخزون المواد الخام من الألومنيوم والنحاس من بين المواد الأخرى اللازمة لتصنيع الكابلات. يتم شراء النحاس من خلال عقود طويلة الأجل مع

موردين دوليين والتي تضمنت بشكل رئيسي (ترافيجورا، جليتكور وغيرهما)، بينما يتم شراء الألمنيوم محلياً من خلال عقد طويل الأجل مع شركة التعدين العربية السعودية (معادن) بشكل رئيسي. يتم شراء المكونات الأخرى من خلال الموردين المحليين مثل الشركة السعودية للصناعات الأساسية (سابك) وشركة رابغ للتكرير والبتروكيماويات وغيرهما.

للتخفيف من مخاطر نقص المواد الخام، تتم مراقبة مستويات المخزون باستمرار بحيث يتم الاحتفاظ بمخزون آمن من العناصر الاستراتيجية لمدة ٢٠-٣٠ يوماً. علاوة على ذلك، تحتفظ المجموعة ببضاعة امانة تخص مواد خام نحاس من المورد ترافيجورا (والتي لا يتم تسجيلها في ميزانية المجموعة). يتم استخدام بضاعة الامانة في حالة تأخر الشحن من قبل المورد لكيلا يتضرر جدول الصناعة للمجموعة. وفقاً لذلك، يتم إصدار فواتير للمجموعة بسعر معدن النحاس العالمي المتزامن بالإضافة إلى قسط ربح مشروط مع المورد.

قامت المجموعة بإبرام مجموعة متنوعة من العقود المستقبلية لمواجهة تقلبات أسعار خام النحاس والألمنيوم من أجل الوفاء من متطلبات المجموعة المتوقعة من الاستخدام في عمليات التصنيع لديها. يتم تسجيل الأثر الناتج من إقفال هذه العقود (عقود شراء أو بيع أدوات غير مالية أو عقود للاستخدام الذاتي وغير مصنفة كأدوات تحوط) ضمن تكلفة الإنتاج بقائمة الربح أو الخسارة والدخل الشامل الآخر الموحدة.

تقوم المجموعة بمراجعة أسعار المواد الخام بشكل دوري وتحوط مركز المخزون في نهاية كل شهر للحد من تعرض الأسعار، خاصة بالنسبة للشركة السعودية الحديثة لصناعة الأسلاك والكابلات المتخصصة المعرضة لتقلبات أسعار النحاس والألمنيوم العالمية نظراً لطبيعة أعمال البيع بالتجزئة الخاصة بها من خلال فروعها. تتم ملاحظة التقلبات في أسعار المواد الخام من قبل الإدارة عادةً لمدة تقل عن ٣ أشهر حيث ينتج الكيان للتخزين مقابل حوالي ٣ أشهر من المخزون. قد يشمل ذلك بشكل عام العناصر سريعة الحركة بناءً على خبرة الإدارة في اتجاهات السوق والمنتجات الأعلى طلباً.

ارتفع متوسط أيام دوران المخزون (أيام) من ٩٧ يوماً كما في ٣١ ديسمبر ٢٠١٩م إلى ١٢٠ يوماً كما في ٣١ ديسمبر ٢٠٢٠م بشكل أساسي نتيجة انخفاض مبيعات الفروع خلال جائحة كورونا مما أدت إلى بطء في حركة المخزون. ارتفع متوسط أيام دوران المخزون (أيام) من ١٢٠ يوماً كما في ٣١ ديسمبر ٢٠٢٠م إلى ١٣٥ يوماً كما في ٣١ ديسمبر ٢٠٢١م بسبب التخزين الاستراتيجي للطلبات المتعلقة بالشركة السعودية للكهرباء والمتوقع تسليمها في السنة المالية ٢٠٢٢م.

انخفض متوسط أيام دوران المخزون (أيام) من ١٣٥ يوماً كما في ٣١ ديسمبر ٢٠٢١م إلى ١١٨ يوماً كما في ٣٠ يونيو ٢٠٢٢م بسبب تسليم الطلبات التي كان قد تم تخزينها إلى الشركة السعودية للكهرباء.

مواد خام

تصل المدة ما بين استلام المواد الخام وتوريد الطلب إلى العميل ما بين ٣٠ يوم و٤٥ يوم، وقد تختلف هذه المدة بين العملاء حسب جدول التوريد. انخفضت قيمة المواد الخام من ٢١٠,١ مليون ريال سعودي كما في ٣١ ديسمبر ٢٠١٩م إلى ١٩٩,٥ مليون ريال سعودي كما في ٣١ ديسمبر ٢٠٢٠م بسبب انخفاض المشتريات والإنتاج. ارتفعت قيمة مواد الخام من ١٩٩,٥ مليون ريال سعودي كما في ٣١ ديسمبر ٢٠٢٠م إلى ٢٩١,٨ مليون ريال سعودي كما في ٣١ ديسمبر ٢٠٢١م بسبب ارتفاع أسعار النحاس والألمنيوم والزيادة في كميات المواد الأخرى خلال نفس الفترة.

ارتفعت قيمة المواد الخام من ٢٩١,٨ مليون ريال سعودي كما في ٣١ ديسمبر ٢٠٢١م إلى ٣٦٤,٥ مليون ريال سعودي كما في ٣٠ يونيو ٢٠٢٢م نتيجة الزيادة في المشتريات والإنتاج بما يتماشى مع الكميات المباعة المتزايدة، إلى جانب ارتفاع أسعار معادن النحاس والألمنيوم وارتفاع في كميات المواد الأخرى خلال نفس الفترة.

بضاعة جاهزة

ارتفعت قيمة البضاعة الجاهزة من ٥٨٩,١ مليون ريال سعودي كما في ٣١ ديسمبر ٢٠١٩م إلى ٧٤١,٤ مليون ريال سعودي كما في ٣١ ديسمبر ٢٠٢٠م، ويعود ذلك بشكل رئيسي إلى انخفاض مبيعات الفروع نتيجة أثر جائحة كورونا مما أدى إلى ارتفاع في مستويات المخزون خلال الفترة ذاتها. ارتفعت قيمة البضاعة الجاهزة من ٧٤١,٤ مليون ريال سعودي كما في ٣١ ديسمبر ٢٠٢٠م إلى ٨٦٨,١ مليون ريال سعودي في ٣١ ديسمبر ٢٠٢١م نتيجة التخزين الاستراتيجي للطلبات المتعلقة بالشركة السعودية للكهرباء والمتوقع تسليمها في السنة المالية ٢٠٢٢م.

انخفضت قيمة البضاعة الجاهزة من ٨٦٨,١ مليون ريال سعودي كما في ٣١ ديسمبر ٢٠٢١م إلى ٨٢٢,٣ مليون ريال سعودي كما في ٣٠ يونيو ٢٠٢٢م، نتيجة تسليم بشكل رئيسي البضاعة إلى الشركة السعودية للكهرباء.

أعمال قيد التنفيذ

تتعلق الأعمال قيد التنفيذ بالمنتجات شبه المصنعة الخاضعة لمراقبة الجودة والاختبار. ارتفعت قيمة الأعمال قيد التنفيذ من ١٣٣,٦ مليون ريال سعودي كما في ٣١ ديسمبر ٢٠١٩م إلى ١٤٥,٤ مليون ريال سعودي كما في ٣١ ديسمبر ٢٠٢٠م ثم إلى ٣٣٩,٧ مليون ريال سعودي كما في ٣١ ديسمبر ٢٠٢١م نتيجة التخزين الاستراتيجي للطلبات المتعلقة بالشركة السعودية للكهرباء والمتوقع تسليمها في السنة المالية ٢٠٢٢م.

ارتفعت قيمة الأعمال قيد التنفيذ من ٣٣٩,٧ مليون ريال سعودي كما في ٣١ ديسمبر ٢٠٢١م إلى ٦٢١,١ مليون ريال سعودي كما في ٣٠ يونيو ٢٠٢٢م، تماشيًا مع زيادة المبيعات ومشتريات المواد الخام.

بضاعة في الطريق

تتعلق البضاعة في الطريق بتحويلات النحاس من الموردين إلى المستودع التابع الى الشركة الوطنية لصناعة الكابلات في الشارقة، الإمارات العربية المتحدة. انخفضت قيمة البضاعة في الطريق من ٦٠,٧ مليون ريال سعودي كما في ٣١ ديسمبر ٢٠١٩م إلى ١٥,٨ مليون ريال سعودي كما في ٣١ ديسمبر ٢٠٢٠م ثم ارتفعت إلى ٢٤,٥ مليون ريال سعودي كما في ٣١ ديسمبر ٢٠٢١م حيث تعتمد على كميات الشحنات والبضاعة في كل فترة مالية.

انخفضت قيمة البضاعة في الطريق من ٢٤,٥ مليون ريال سعودي كما في ٣١ ديسمبر ٢٠٢١م إلى ١٨,٥ مليون ريال سعودي كما في ٣٠ يونيو ٢٠٢٢م حيث تعتمد على كميات الشحنات والبضاعة في كل فترة مالية.

مواد تغليف

ارتفعت قيمة المواد التغليفية من ١٨,٦ مليون ريال سعودي كما في ٣١ ديسمبر ٢٠١٩م إلى ٢٤,٥ مليون ريال سعودي كما في ٣١ ديسمبر ٢٠٢٠م ثم إلى ٣٥,٠ مليون ريال سعودي كما في ٣١ ديسمبر ٢٠٢١م تماشيًا مع ارتفاع قيمة البضاعة الجاهزة.

ارتفعت قيمة المواد التغليفية من ٣٥,٠ مليون ريال سعودي كما في ٣١ ديسمبر ٢٠٢١م إلى ٤٥,٣ مليون ريال سعودي كما في ٣٠ يونيو ٢٠٢٢م تماشيًا مع ارتفاع الكميات المباعة خلال نفس الفترة.

قطع غيار

تمثل قطع غيار للصيانة الدورية للمصانع. ظلت قطع الغيار مستقرة نسبيًا عند حوالي ٧١ مليون ريال سعودي خلال فترة الثلاث سنوات كما في ٣١ ديسمبر ٢٠١٩م و٢٠٢٠م و٢٠٢١م.

انخفضت قيمة قطع الغيار من ٧١,٠ مليون ريال سعودي كما في ٣١ ديسمبر ٢٠٢١م إلى ٧٠,٥ مليون ريال سعودي كما في ٣٠ يونيو ٢٠٢٢م حيث تعتمد على احتياجات المجموعة في كل فترة مالية.

أخرى (اكسسوارات المشاريع)

تمثل اكسسوارات المشاريع الاكسسوارات الخاصة بمشاريع التسليم مفتاح. انخفضت قيمة اكسسوارات المشاريع من ٢,٩ مليون ريال سعودي كما في ٣١ ديسمبر ٢٠١٩م إلى ١,١ مليون ريال سعودي كما في ٣١ ديسمبر ٢٠٢٠م تماشيًا مع انخفاض إيرادات المشاريع. ارتفعت قيمة اكسسوارات المشاريع إلى ٥,٠ مليون ريال سعودي كما في ٣١ ديسمبر ٢٠٢١م تماشيًا مع ارتفاع إيرادات المشاريع.

انخفضت قيمة اكسسوارات المشاريع من ٥,١ مليون ريال سعودي كما في ٣١ ديسمبر ٢٠٢١م إلى ٣,٤ مليون ريال سعودي كما في ٣٠ يونيو ٢٠٢٢م تماشيًا مع انخفاض إيرادات المشاريع.

مخصص مخزون بطيء الحركة

يلخص الجدول التالي الحركة في مخصص مخزون بطيء الحركة للسنوات المالية الثلاث المنتهية في ٣١ ديسمبر ٢٠١٩م و٢٠٢٠م و٢٠٢١م وكما في ٣٠ يونيو ٢٠٢٢م:

الجدول (١٦): الحركة في مخصص مخزون بطيء الحركة

التغير للفترة ٣١ ديسمبر ٢٠٢١م - ٣٠ يونيو ٢٠٢٢م	٣٠ يونيو ٢٠٢٢م معلومات الإدارة	معدل النمو السني المركب ٢٠١٩م - ٢٠٢١م	٣١ ديسمبر ٢٠٢١م مراجعة	٣١ ديسمبر ٢٠٢٠م مراجعة	٣١ ديسمبر ٢٠١٩م مراجعة	بالآلاف الريالات السعودية
(٢,٦%)	٤٩,٦٦٠	(٦,٨%)	٥٠,٩٨٣	٤٥,٩٨٢	٥٨,٧٣٦	رصيد بداية السنة
(١٠٠,٠%)	-	(٣٦,٧%)	١,٤٤٢	٧,٧٥٣	٣,٦٠٣	المخصص خلال السنة
(١٠٠,٠%)	-	(٥٨,٩%)	(٢,٧٦٥)	(٢,٧٥٣)	(١٦,٣٥٧)	رد مخصص خلال السنة
%٠,٠	٤٩,٦٦٠	%٣,٩	٤٩,٦٦٠	٥٠,٩٨٣	٤٥,٩٨٢	رصيد في نهاية السنة

المصدر: القوائم المالية الموحدة المراجعة للسنوات المنتهية في ٣١ ديسمبر ٢٠١٩م و٢٠٢٠م و٢٠٢١م ومعلومات الإدارة

تقوم المجموعة بجرد دوري للمخزون، ويحدد المخزون الراكد والمخزون غير القابل للاستعمال استناداً على تقييم فريق إختيار الجودة، وعليه يتخذ القرار إما باستخدامه بوضعه الحالي أو تصنيفه كخردة وبالتالي يتم بيعه بسعر مخفض. تعتمد المجموعة سياسة مخصصات للمخزون حيث يتم تكوين مخصص كما يلي: ٢٥٪ للأرصدة القديمة من ٦ إلى ٩ أشهر، ٥٠٪ للأرصدة التي تتراوح أعمارها بين ٩-١٢ شهراً و ١٠٠٪ للأرصدة القديمة لأكثر من عام. تنطبق سياسة المخصصات فقط على الجزء غير القابل لإعادة التدوير (٢٥٪) من المخزون.

بلغت قيمة البضاعة الجاهزة الراكدة لأكثر من ٣٦٥ يوماً ٥٩,٠ مليون ريال سعودي كما في ٣١ ديسمبر ٢٠٢١م (حوالي ٦,٨٪ من إجمالي رصيد البضاعة الجاهزة). خصصت الإدارة مبلغ ٤٩,٧ مليون ريال سعودي (حوالي ٨٤,٢٪) من الرصيد القائم والذي يتعلق بالجزء غير القابل لإعادة التدوير (٣٥٪) من البضائع التامة الصنع.

بلغت قيمة البضاعة الجاهزة الراكدة لأكثر من ٣٦٥ يوماً ٤٤,٠ مليون ريال سعودي كما في ٣٠ يونيو ٢٠٢٢م (حوالي ٥,٤٪ من إجمالي رصيد البضاعة الجاهزة). خصصت الإدارة مبلغ ٤٩,٧ مليون ريال سعودي من الرصيد القائم والذي يتعلق بالجزء غير القابل لإعادة التدوير (٣٥٪) من البضائع التامة الصنع والباقي يتعلق بالمواد الخام وقطع الغيار التي يزيد عمرها عن سنة واحدة.

خ- الذمم المدينة التجارية

يلخص الجدول التالي الذمم المدينة التجارية للسنوات المالية الثلاث المنتهية في ٣١ ديسمبر ٢٠١٩م و ٢٠٢٠م و ٢٠٢١م وكما في ٣٠ يونيو ٢٠٢٢م:

الجدول (١٠٧): الذمم المدينة التجارية

التغير للفترة ٣١ ديسمبر ٢٠٢١م ٣٠ يونيو ٢٠٢٢م	٣٠ يونيو ٢٠٢٢م مفحوصه	معدل النمو السوي المركب ٢٠١٩م - ٢٠٢١م	٣١ ديسمبر ٢٠٢١م مراجعة	٣١ ديسمبر ٢٠٢٠م مراجعة	٣١ ديسمبر ٢٠١٩م مراجعة	بالآلاف الريالات السعودية
٤١,٦٪	١,٤٣١,٦٦٨	(٨,٢٪)	١,٠١١,٣١٣	٨٧٧,٠٠٧	١,١٩٨,٩٦٥	ذمم مدينة تجارية
٠,٠٪	(٤٨,٦٤٩)	(٣٤,٩٪)	(٤٨,٦٤٩)	(٥٨,٠٢١)	(١١٤,٧١٤)	مخصص خسائر ائتمانية متوقعة
٤٣,٧٪	١,٣٨٣,٠١٩	(٥,٨٪)	٩٦٦,٦٦٥	٨١٨,٩٨٥	١,٠٨٤,٢٥١	صافي الذمم المدينة التجارية
٦,٤٪	٧٧	(٨,٩٪)	٧٢	٧٣	٨٧	متوسط فترة تحصيل الذمم المدينة (أيام)

المصدر: القوائم المالية الموحدة المراجعة للسنوات المنتهية في ٣١ ديسمبر ٢٠١٩م و ٢٠٢٠م و ٢٠٢١م والقوائم المالية الموحدة المفحوصة للفترة المنتهية كما في ٣٠ يونيو ٢٠٢٢م

يلخص الجدول التالي الحركة في مخصص خسائر ائتمانية موقعة للذمم المدينة للسنوات المالية الثلاث المنتهية في ٣١ ديسمبر ٢٠١٩م و ٢٠٢٠م و ٢٠٢١م وكما في ٣٠ يونيو ٢٠٢٢م:

الجدول (١٠٨): الحركة في مخصص خسائر ائتمانية موقعة لذمم المدينة

التغير للفترة ٣١ ديسمبر ٢٠٢١م ٣٠ يونيو ٢٠٢٢م	٣٠ يونيو ٢٠٢٢م مفحوصه	معدل النمو السوي المركب ٢٠١٩م - ٢٠٢١م	٣١ ديسمبر ٢٠٢١م مراجعة	٣١ ديسمبر ٢٠٢٠م مراجعة	٣١ ديسمبر ٢٠١٩م مراجعة	بالآلاف الريالات السعودية
(١٦,٢٪)	٤٨,٦٤٩	(١٥,٥٪)	٥٨,٠٢١	١١٤,٧١٤	٨١,٢٨٩	رصيد بداية السنة
(١٠٠,٠٪)	-	لا ينطبق	(٨,٦٧١)	(١٢,١٤٠)	٣٣,٤٥٦	رد / (مخصص) خسائر ائتمانية متوقعة
(١٠٠,٠٪)	-	لا ينطبق	(٧٠١)	(٤٤,٥٥٣)	-	استخدام مخصصات خلال السنة
لا ينطبق	-	لا ينطبق	-	-	(٣٠)	فروق صرف عملة
٠,٠٪	٤٨,٦٤٩	(٣٤,٩٪)	٤٨,٦٤٩	٥٨,٠٢١	١١٤,٧١٤	رصيد في نهاية السنة

المصدر: القوائم المالية الموحدة المراجعة للسنوات المنتهية في ٣١ ديسمبر ٢٠١٩م و ٢٠٢٠م و ٢٠٢١م والقوائم المالية الموحدة المفحوصة للفترة المنتهية كما في ٣٠ يونيو ٢٠٢٢م

يلخص الجدول التالي صافي الذمم المدينة حسب العميل للسنوات المالية الثلاث المنتهية في ٣١ ديسمبر ٢٠١٩م و ٢٠٢٠م و ٢٠٢١م وكما في ٣٠ يونيو ٢٠٢٢م:

الجدول (١٠٩): الذمم المدينة التجارية حسب العميل

التغير للفترة ٣١ ديسمبر ٢٠٢١م ٣٠ يونيو ٢٠٢٢م	٣٠ يونيو ٢٠٢٢م معلومات الإدارة	معدل النمو السنتي المركب ٢٠١٩م - ٢٠٢١م	٣١ ديسمبر ٢٠٢١م معلومات الإدارة	٣١ ديسمبر ٢٠٢٠م معلومات الإدارة	٣١ ديسمبر ٢٠١٩م معلومات الإدارة	بآلاف الريالات السعودية
٣٠٦,٦%	٢٥٢,٤٧١	٣٤,١%	٦٢,٠٩٢	١٤,٠٩١	٣٤,٥٢٧	الشركة السعودية للكهرباء
١٦,٣%	٥١٤,٧٠٠	(١٣,٩%)	٤٤٢,٦٣٨	٣٦٤,١٨١	٥٩٦,٤٣٨	الصادرات
٣٢,٢%	٣٢٢,٤٨٨	٤,٢%	٢٤٣,٩٠٠	١٧٠,٠٧٩	٢٢٤,٨٣٠	الفروع
٢٧,٠%	٢١٠,٠٠٣	(١٨,٢%)	١٦٥,٤١٧	٢٣٣,٠٠٣	٢٤٧,٠٠١	المبيعات المحلية
٣٥,٧%	١٣٢,٠٠٦	٠,٦%	٩٧,٢٥٧	٩٥,٦٥١	٩٦,١٦٨	مشاريع
٤١,٦%	١,٤٣١,٦٦٨	(٨,٢%)	١,٠١١,٣٠٥	٨٧٧,٠٠٦	١,١٩٨,٩٦٥	إجمالي الذمم المدينة
٠,٠%	(٤٨,٦٤٩)	(٣٤,٩%)	(٤٨,٦٤٠)	(٥٨,٠٢١)	(١١٤,٧١٤)	مخصص خسائر ائتمانية متوقعة
٤٣,٧%	١,٣٨٣,٠١٩	(٥,٨%)	٩٦٢,٦٦٥	٨١٨,٩٨٥	١,٠٨٤,٢٥١	صافي الذمم المدينة التجارية

المصدر: معلومات الإدارة

انخفض صافي الذمم المدينة التجارية من ١,٠٨٤,٣ مليون ريال سعودي في ٣١ ديسمبر ٢٠١٩م إلى ٨١٩,٠ مليون ريال سعودي كما في ٣١ ديسمبر ٢٠٢٠م تماشياً مع الانخفاض في الإيرادات بسبب جائحة كورونا بشكل رئيسي والتي أثرت بشكل رئيسي على عملاء مبيعات الفروع، والمبيعات المحلية، والصادرات. نتيجة لذلك، انخفض متوسط فترة أيام تحصيل الذمم المدينة من ٨٧ يوم كما في ٣١ ديسمبر ٢٠١٩م إلى ٧٢ يوم كما في ٣١ ديسمبر ٢٠٢٠م بسبب زيادة التحصيل بشكل عام.

ارتفع صافي الذمم المدينة التجارية من ٨١٩,٠ مليون ريال سعودي كما في ٣١ ديسمبر ٢٠٢٠م إلى ٩٦٢,٧ مليون ريال سعودي كما في ٣١ ديسمبر ٢٠٢١م تماشياً مع ارتفاع الإيرادات نتيجة ارتفاع أسعار معادن النحاس والألمنيوم العالمية بشكل رئيسي. على الرغم من ارتفاع الإيرادات والذمم المدينة، استقر متوسط فترة أيام تحصيل الذمم المدينة عند ٧٢ يوم كما في ٣١ ديسمبر ٢٠٢٠م و ٧٢ يوم كما في ٣١ ديسمبر ٢٠٢١م نتيجة المتابعة الدورية للتحصيل من قبل إدارة المجموعة.

ارتفع صافي الذمم المدينة التجارية من ٩٦٢,٧ مليون ريال سعودي كما في ٣١ ديسمبر ٢٠٢١م إلى ١,٣٨٣,٠ مليون ريال سعودي كما في ٣٠ يونيو ٢٠٢٢م تماشياً مع ارتفاع الإيرادات نتيجة ارتفاع الكميات المباعة وأسعار معادن النحاس والألمنيوم العالمية. ارتفع متوسط فترة أيام تحصيل الذمم المدينة من ٧٢ يوم كما في ٣١ ديسمبر ٢٠٢١م إلى ٧٧ يوم كما في ٣٠ يونيو ٢٠٢٢م نتيجة التباين في مزيج العملاء.

تقوم المجموعة بتكوين مخصص للذمم المدينة المشكوك في تحصيلها بناءً على احتساب الخسائر الائتمانية المتوقعة حسب معيار الدولي للتقرير المالي رقم ٠٩. تم تسجيل مخصصات بقيمة ٢٥,٥ مليون ريال سعودي في ٢٠١٩م وتم عكسها في ٢٠٢٠م و ٢٠٢١م بقيمة ١٢,١ مليون ريال سعودي و ٨,٧ مليون ريال سعودي على التوالي بسبب سداد الارصدة المتأخرة من قبل بعض العملاء.

يتعلق مخصص الذمم المدينة التجارية المشكوك في تحصيلها القائم كما في ٣١ ديسمبر ٢٠٢٠م و ٢٠٢١م و ٣٠ يونيو ٢٠٢٢م بشكل أساسي بعميل مدعى عليه قانونياً يبلغ رصيده حوالي ٢٤ مليون ريال سعودي.

الجدول (١١٠): أعمار الأرصدة المدينة المستحقة

بآلاف الريالات السعودية	٠ - ٩٠ يوم	٩١ - ١٨٠ يوم	١٨١ - ٢٧٠ يوم	٢٧١ - ٣٦٥ يوم	٣٦٥ وما فوق	إجمالي رصيد الذمم المدينة كما في ٣١ ديسمبر ٢٠٢١م
٢٠٢١	٩٥٦,١٤٢	٧,٣٠٤	٦,٣٩٣	١,٥٨٧	٣٩,٨٨٨	١,٠١١,٣١٣

المصدر: القوائم المالية الموحدة المراجعة للسنوات المنتهية في ٣١ ديسمبر ٢٠٢١م

بآلاف الريالات السعودية	٠ - ٩٠ يوم	٩١ - ١٨٠ يوم	١٨١ - ٢٧٠ يوم	٢٧١ - ٣٦٥ يوم	٣٦٥ وما فوق	إجمالي رصيد الذمم المدينة كما في ٣٠ يونيو ٢٠٢٢م
٢٠٢٢	١,٣٤٥,٠٩٧	١٤,٨٨٧	٦,٦٦٢	٣,٩٠٠	٦١,١١٤	١,٤٣١,٦٥٩

المصدر: معلومات الإدارة

بلغت الأرصدة المدينة المستحقة من لأقل من ٩٠ يوماً حوالي ٩٥٪ من إجمالي رصيد الذمم المدينة التجارية كما في ٣١ ديسمبر ٢٠٢١م. بلغت الأرصدة المستحقة لأكثر من ٣٦٥ يوم ٣٩,٩ مليون ريال سعودي منها ٣٤ مليون ريال سعودي تتعلق بشكل أساسي بعميل مدعى عليه قانونياً من قبل المجموعة. بلغت الأرصدة المدينة المستحقة من لأقل من ٩٠ يوماً حوالي ٩٥٪ من إجمالي رصيد الذمم المدينة التجارية كما في ٣٠ يونيو ٢٠٢٢م. بلغت الأرصدة المستحقة لأكثر من ٣٦٥ يوم ٦١,١ مليون ريال سعودي تتعلق بشكل أساسي بشركة الكابلات المتخصصة.

د- موجودات العقود

يلخص الجدول التالي موجودات العقود للسنوات المالية الثلاث المنتهية في ٣١ ديسمبر ٢٠١٩م و ٢٠٢٠م و ٢٠٢١م وكما في ٣٠ يونيو ٢٠٢٢م:

الجدول (III): موجودات العقود

التغير للفترة ٣١ ديسمبر ٢٠٢١م - ٣٠ يونيو ٢٠٢٢م	٣٠ يونيو ٢٠٢٢م معلومات الإدارة	معدل النمو السني المركب ٢٠١٩م - ٢٠٢١م	٣١ ديسمبر ٢٠٢١م مراجعة	٣١ ديسمبر ٢٠٢٠م مراجعة	٣١ ديسمبر ٢٠١٩م مراجعة	بألاف الريالات السعودية
(%)١٠٠,٠)	-	(%)٢,٣)	٢٨١,٧٠٢	٣٠٤,٢٦٦	٢٩٥,١٠٩	إجمالي التكاليف المتكبدة حتى تاريخ التقرير المالي
(%)١٠٠,٠)	-	%٤,٣	٣٦,٦٠٩	٣٠,٤٥٤	٢٣,٦٣٠	إجمالي الأرباح المعترف بها حتى تاريخ التقرير المالي
(%)١٠٠,٠)	-	(%)١,٦)	٣١٨,٣١٢	٣٣٤,٧٢٠	٣٢٨,٧٣٨	إجمالي موجودات العقود
(%)١٠٠,٠)	-	(%)١,٣)	(٣٠٦,٥٦٥)	(٢٢٧,٨٩٨)	(٣١٤,٩٢٩)	فواتير الإنجاز
(%)١٠٠,٠)	-	(%)٧,٨)	١١,٧٤٧	٦,٨٢٢	١٣,٨٠٩	صافي موجودات العقود

المصدر: القوائم المالية الموحدة المراجعة للسنوات المنتهية في ٣١ ديسمبر ٢٠١٩م و ٢٠٢٠م و ٢٠٢١م ومعلومات الإدارة

انخفضت موجودات العقود من ١٣,٨ مليون ريال سعودي كما في ٣١ ديسمبر ٢٠١٩م إلى ٦,٨ مليون ريال سعودي كما في ٣١ ديسمبر ٢٠٢٠م نتيجة تسليم بعض المشاريع القائمة بالإضافة إلى مشاريع شركات الكهرباء والمياه مثل هيئة كهرباء ومياه دبي («DEWA») وهيئة كهرباء ومياه الشارقة («SEWA») في دولة الإمارات العربية المتحدة إلى جانب مشاريع أخرى. يتماشى الانخفاض في موجودات العقود مع الانخفاض في إيرادات مشاريع تسليم مفتاح. ارتفعت موجودات العقود من ٦,٨ مليون ريال سعودي كما في ٣١ ديسمبر ٢٠٢٠م إلى ١١,٧ مليون ريال سعودي كما في ٣١ ديسمبر ٢٠٢١م نتيجة لمشروع جديد مع هيئة كهرباء ومياه دبي (DEWA) بالإضافة إلى مشاريع تسليم مفتاح جديدة أخرى. يتماشى هذا مع ارتفاع في إيرادات المشاريع في ٢٠٢١م. يجدر الذكر أن كما في ٣٠ يونيو ٢٠٢٢م، تم تصنيف موجودات العقود كمطلوبات عقود ضمن المطلوبات المتداولة وذلك بسبب تجاوز تكاليف مشاريع مثل هيئة كهرباء ومياه دبي المتكبدة الإيرادات المتعلقة بها خلال الفترة ذاتها.

ذ- دفعات مقدمة وموجودات متداولة أخرى

يلخص الجدول التالي دفعات مقدمة وموجودات متداولة أخرى للسنوات المالية الثلاث المنتهية في ٣١ ديسمبر ٢٠١٩م و ٢٠٢٠م و ٢٠٢١م وكما في ٣٠ يونيو ٢٠٢٢م:

الجدول (III): دفعات مقدمة وموجودات متداولة أخرى

التغير للفترة ٣١ ديسمبر ٢٠٢١م - ٣٠ يونيو ٢٠٢٢م	٣٠ يونيو ٢٠٢٢م مفحوصة	معدل النمو السني المركب ٢٠١٩م - ٢٠٢١م	٣١ ديسمبر ٢٠٢١م مراجعة	٣١ ديسمبر ٢٠٢٠م مراجعة	٣١ ديسمبر ٢٠١٩م مراجعة	بألاف الريالات السعودية
لا ينطبق	-	لا ينطبق	-	١,٠٠٠	٢,٥٧٢	ضريبة القيمة المضافة
%٨٠,٣	٥١,٣٤٥	%٥٧,٥	٢٨,٤٨١	١٦,٤٨٢	١١,٤٨٥	دفعات مقدمة إلى الموردين
(%)١٠٠,٠)	-	لا ينطبق	١١,٧٥٠	-	-	الموردون - الرصيد المدين
(%)٥٢,٦)	١,٠٠٥	(%)٣٤,٥)	٢,١١٨	٢,٢١٣	٤,٩٣٣	ودائع مستردة - الجمارك
%٦٦,٦	١٠,٢٧٨	(%)٣٦,٤)	٦,١٧٠	٥,٤٩٢	١٥,٢٤١	مصاريق مدفوعة مقدماً
%١٥,٨	٤,١١٥	%٢٠,٢	٣,٥٥٥	١,٢٤٤	٢,٤٥٩	ذمم موظفين
%٥٣,٠	١١,٥١٨	(%)١,٨)	٧,٥٢٨	٧,١٦٣	٧,٨١٤	أخرى
%٣١,٣	٧٨,٢٦٠	%١٥,٧	٥٩,٦٠٢	٣٣,٥٩٣	٤٤,٥٠٦	الإجمالي

المصدر: القوائم المالية الموحدة المراجعة للسنوات المنتهية في ٣١ ديسمبر ٢٠١٩م و ٢٠٢٠م و ٢٠٢١م والقوائم المالية الموحدة المفحوصة للفترة المنتهية كما في ٣٠ يونيو ٢٠٢٢م

ضريبة القيمة المضافة

انخفضت ضريبة القيمة المضافة من ٢,٦ مليون ريال سعودي كما في ٣١ ديسمبر ٢٠١٩م إلى ١,٠ مليون ريال سعودي كما في ٣١ ديسمبر ٢٠٢٠م ثم إلى صفر كما في ٣١ ديسمبر ٢٠٢١م نتيجة إعادة تصنيفها تحت المصاريف المستحقة والمطلوبات المتداولة الأخرى.

دفعات مقدمة الى الموردين

ارتفعت الدفعات المقدمة الى الموردين من ١١,٥ مليون ريال سعودي كما في ٣١ ديسمبر ٢٠١٩م إلى ١٦,٥ ريال سعودي كما في ٣١ ديسمبر ٢٠٢٠م نتيجة ارتفاع الدفعات المقدمة لشراء المواد الخام. ارتفعت الدفعات المقدمة الى الموردين إلى ٢٨,٤ مليون ريال سعودي كما في ٣١ ديسمبر ٢٠٢١م بسبب دفعات مقدمة لشراء المواد الخام ودفعات مقدمة لشراء خط انتاج متكامل.

ارتفعت الدفعات المقدمة الى الموردين من ٢٨,٤ مليون ريال سعودي كما في ٣١ ديسمبر ٢٠٢١م إلى ٥١,٣ مليون ريال سعودي كما في ٣٠ يونيو ٢٠٢٢م بسبب الدفعات المقدمة لشراء المواد الخام تماشيًا مع الزيادة في المبيعات.

الموردون - الرصيد المدين

تتعلق بخصوصيات الشراء والتي بلغت ١١,٨ مليون ريال سعودي كما في ٣١ ديسمبر ٢٠٢١م بسبب خصومات الشراء من الشركة السعودية للصناعات الأساسية سابق.

ودائع مستردة - الجمارك

انخفضت الودائع المستردة لدى الجمارك من ٤,٩ مليون ريال سعودي كما في ٣١ ديسمبر ٢٠١٩م إلى ٢,٢ مليون ريال سعودي كما في ٣١ ديسمبر ٢٠٢٠م ثم إلى ٢,١ مليون ريال سعودي كما في ٣١ ديسمبر ٢٠٢١م و ١,٠ مليون ريال سعودي كما في ٣٠ يونيو ٢٠٢٢م نتيجة استرداد الودائع خلال الفترة.

مصاريف مدفوعة مقدماً

تتعلق المصاريف المدفوعة مقدماً بمصاريف الإيجار والتأمين وصلوات العرض المدفوعة مسبقاً. انخفضت المصاريف المدفوعة مقدماً من ١٥,٢ مليون ريال سعودي كما في ٣١ ديسمبر ٢٠١٩م إلى ٥,٥ مليون ريال سعودي كما في ٣١ ديسمبر ٢٠٢٠م بسبب انخفاض رسوم الإقامة وتصاريح العمل أثناء جائحة كورونا. ارتفعت المصاريف المدفوعة مقدماً من ٥,٥ مليون ريال سعودي كما في ٣١ ديسمبر ٢٠٢٠م إلى ٦,٢ مليون ريال سعودي كما في ٣١ ديسمبر ٢٠٢١م بسبب زيادة رسوم التأمين والمصاريف المدفوعة مسبقاً المتعلقة بمعرض كهرباء الشرق الأوسط الذي أقيم في دولة الامارات العربية المتحدة.

ارتفعت المصاريف المدفوعة مقدماً من ٦,٢ مليون ريال سعودي كما في ٣١ ديسمبر ٢٠٢١م إلى ١٠,٣ مليون ريال سعودي كما في ٣١ يونيو ٢٠٢٢م بسبب مصاريف التأمين المدفوعة مسبقاً.

ذمم موظفين

تتعلق ذمم الموظفين بقروض الموظفين التي انخفضت من ٢,٥ مليون ريال سعودي كما في ٣١ ديسمبر ٢٠١٩م إلى ١,٢ مليون ريال سعودي كما في ٣١ ديسمبر ٢٠٢٠م بسبب انخفاض في السلف المقدمة الى الموظفين. ارتفعت ذمم الموظفين من ١,٢ مليون ريال سعودي كما في ٣١ ديسمبر ٢٠٢٠م إلى ٣,٦ مليون ريال سعودي كما في ٣١ ديسمبر ٢٠٢١م نتيجة زيادة الطلب على القروض من الموظفين خلال الفترة.

ارتفعت ذمم الموظفين من ٣,٦ مليون ريال سعودي كما في ٣١ ديسمبر ٢٠٢١م إلى ٤,١ مليون ريال سعودي كما في ٣٠ يونيو ٢٠٢٢م نتيجة ارتفاع الطلب على القروض من الموظفين خلال الفترة.

أخرى

تتعلق الموجودات المتداولة الأخرى بودائع خاصة بالمرافق العامة والتأمين والتي ظلت مستقرة نسبياً عند حوالي ٧,٥ مليون ريال سعودي خلال فترة السنوات المالية الثلاث المنتهية في ٣١ ديسمبر ٢٠١٩م و ٢٠٢٠م و ٢٠٢١م.

ارتفعت الموجودات المتداولة الأخرى من ٧,٥ مليون ريال سعودي كما في ٣١ ديسمبر ٢٠٢١م إلى ١١,٥ مليون ريال سعودي كما في ٣٠ يونيو ٢٠٢٢م بسبب إيرادات مستحقة بلغت ٦,١ مليون ريال سعودي تتعلق بالإيجارات من العقارات الاستثمارية.

ج- دفعات مقدمة لشراء موجودات مالية

تتعلق الدفعات المقدمة لشراء موجودات مالية بدفعة مقدمة إلى جهات أخرى بغرض الاستثمار في الأصول المالية والتي بلغت ٢١ مليون ريال سعودي كما في ٣١ ديسمبر ٢٠١٩م. يجدر الإشارة أنه تم إلغاء طلب الاستثمار واسترداد المبلغ في ٢٠٢٠م.

ز- النقد وما في حكمه

يلخص الجدول التالي أرصدة النقد وما في حكمه للسنوات المالية الثلاث المنتهية في ٣١ ديسمبر ٢٠١٩م و٢٠٢٠م و٢٠٢١م وكما في ٣٠ يونيو ٢٠٢٢م:

الجدول (١١٣): أرصدة النقد وما في حكمه

التغير للفترة ٣١ ديسمبر ٢٠٢١م - ٣٠ يونيو ٢٠٢٢م	٣٠ يونيو ٢٠٢٢ معلومات الإدارة	معدل النمو السنتي المركب ٢٠١٩م - ٢٠٢١م	٣١ ديسمبر ٢٠٢١ مراجعة	٣١ ديسمبر ٢٠٢٠ مراجعة	٣١ ديسمبر ٢٠١٩م مراجعة	بالآلاف الريالات السعودية
%٩١,٦	٩٥,٧٢٦	(%٣,٠)	٤٩,٩٦٨	٦٣,٧٤٦	٥٣,١٢١	أرصدة بنكية
%٢٥٢,٦	١,٣٧٠	(%١١,٣)	٣٨٩	٥٠٧	٤٩٤	نقد بالسندوق
%٩٢,٨	٩٧,٠٩٦	(%٣,١)	٥٠,٣٥٦	٦٤,٢٥٣	٥٣,٦١٥	الإجمالي

المصدر: القوائم المالية الموحدة المراجعة للسنوات المنتهية في ٣١ ديسمبر ٢٠١٩م و٢٠٢٠م و٢٠٢١م ومعلومات الإدارة

ارتفع رصيد النقد وما في حكمه من ٥٣,٦ مليون ريال سعودي كما في ٣١ ديسمبر ٢٠١٩م إلى ٦٤,٣ مليون ريال سعودي كما في ٣١ ديسمبر ٢٠٢٠م نتيجة تحصيل الذمم المدينة، قابله سداد قروض التمويل الإسلامي خلال نفس الفترة. انخفض رصيد النقد وما في حكمه من ٦٤,٣ مليون ريال سعودي كما في ٣١ ديسمبر ٢٠٢٠م إلى ٥٠,٤ مليون ريال سعودي كما في ٣١ ديسمبر ٢٠٢١م نتيجة ارتفاع أرصدة الذمم المدينة والمخزون خلال نفس الفترة، قابل ذلك عائدات من القروض الإسلامية.

ارتفع رصيد النقد وما في حكمه من ٥٠,٤ مليون ريال سعودي كما في ٣١ ديسمبر ٢٠٢١م إلى ٩٧,١ مليون ريال سعودي كما في ٣٠ يونيو ٢٠٢٢م نتيجة إضافات طفيفة على الممتلكات، والمعدات والآلات، وارتفاع العائدات من القروض الإسلامية.

حقوق الملكية

يلخص الجدول التالي حقوق الملكية للسنوات المالية الثلاث المنتهية في ٣١ ديسمبر ٢٠١٩م و٢٠٢٠م و٢٠٢١م وكما في ٣٠ يونيو ٢٠٢٢م:

الجدول (١١٤): حقوق الملكية

التغير للفترة ٣١ ديسمبر ٢٠٢١م - ٣٠ يونيو ٢٠٢٢م	٣٠ يونيو ٢٠٢٢ مفحوصة	معدل النمو السنتي المركب ٢٠١٩م - ٢٠٢١م	٣١ ديسمبر ٢٠٢١ مراجعة	٣١ ديسمبر ٢٠٢٠ مراجعة	٣١ ديسمبر ٢٠١٩م مراجعة	بالآلاف الريالات السعودية
%٠,٠	١,٥٠٠,٠٠٠	-	١,٥٠٠,٠٠٠	١,٥٠٠,٠٠٠	١,٥٠٠,٠٠٠	رأس المال المصدر والمدفوع
%٠,٠	٢٥٣,٠٩٤	%١٠,٥	٢٥٣,٠٩٤	٢٢٩,١١١	٢٠٧,٢٦٨	احتياطي نظامي
(%٣٣,١)	١٧٤,٧١٤	%١٧,٤	٢٦١,٠٧٨	٢٠٧,٩٥٤	١٨٩,٤٨٠	أرباح مبقاة
%٠,٠	٢٢,٧٢٥	%٠,٠	٢٢,٧٢٥	٢٢,٧٢٥	٢٢,٧٢٥	احتياطي استحواذ على شركة تابعة
لا ينطبق	(٣١,٩٠١)	لا ينطبق	-	-	-	احتياطي عقود تحوط
%٠,٠	(١,٢٦٤)	%٤٤,٧	(١,٢٦٤)	(٤٢٩)	(٦٠٤)	احتياطي تحويل العملات الأجنبية
(%٥,٨)	١,٩١٧,٣٦٩	%٣,٠	٢,٠٣٥,٦٣٤	١,٩٥٩,٣٦١	١,٩١٨,٨٦٩	إجمالي الحقوق الملكية العائدة الى مساهمي الشركة
%٤,٣	٤٥٢	%٥,١	٤٣٣	(٣٦)	٣٩٢	حقوق الملكية غير المسيطرة
(%٥,٨)	١,٩١٧,٨٢٠	%٣,٠	٢,٠٣٦,٠٦٧	١,٩٥٩,٣٢٦	١,٩١٩,٢٦١	الإجمالي

المصدر: القوائم المالية الموحدة المراجعة للسنوات المنتهية في ٣١ ديسمبر ٢٠١٩م و٢٠٢٠م و٢٠٢١م والقوائم المالية الموحدة المفحوصة للفترة المنتهية كما في ٣٠ يونيو ٢٠٢٢م

رأس المال المصدر والمدفوع

يتكون رأس مال المجموعة كما في ٣٠ يونيو ٢٠٢٢م من ١,٥ مليون سهم بقيمة اسمية ١٠ ريال سعودي للسهم الواحد.

احتياطي نظامي

وفقاً لأنظمة الشركات في المملكة العربية السعودية، أنشأت الشركة احتياطياً قانونياً بتخصيص ١٠% من صافي الدخل للسنة حتى يساوي هذا الاحتياطي ٣٠% من رأس المال.

أرباح المبقة

تتكون الأرباح المبقة من صافي الدخل المتراكم بعد خصم توزيعات الأرباح والتحويلات إلى الاحتياط.

ارتفعت الأرباح المبقة من ١٨٩,٥ مليون ريال سعودي كما في ٣١ ديسمبر ٢٠١٩م إلى ٢٠٨,٠ مليون ريال سعودي كما في ٣١ ديسمبر ٢٠٢٠م بسبب الدخل الشامل للسنة الذي بلغ ٢١٨,٨ مليون ريال سعودي في ٢٠٢٠م قابله توزيعات أرباح بلغت ١٧٨,٥ مليون ريال سعودي في ٢٠٢٠م وتحويلات إلى الاحتياطي النظامي بقيمة ٢١,٨ مليون ريال سعودي.

ارتفعت الأرباح المبقة إلى ٢٦١,١ مليون ريال سعودي كما في ٣١ ديسمبر ٢٠٢١م بسبب الدخل الشامل للسنة الذي بلغ ٢٤٧,١ مليون ريال سعودي في ٢٠٢١م قابله توزيعات أرباح بلغت ١٩٦,٢ مليون ريال سعودي في ٢٠٢١م وتحويلات إلى الاحتياطي النظامي بقيمة ٢٤,٠ مليون ريال سعودي.

انخفضت الأرباح المبقة من ٢٦١,١ مليون ريال سعودي كما في ٣١ ديسمبر ٢٠٢١م إلى ١٧٤,٧ مليون ريال سعودي كما في ٣٠ يونيو ٢٠٢٢م نتيجة إعلان توزيعات أرباح بقيمة ٢١٦ مليون ريال سعودي عن الفترة المالية ٢٠٢١م

احتياطي استحواذ على شركة تابعة

يتعلق احتياطي استحواذ على شركة تابعة بالتكاليف الإضافية التي تكبدتها المجموعة نتيجة الاستحواذ على شركة الرواد من قبل الشركة الوطنية لصناعة الكابلات وظلت مستقرة عند ٢٢,٧ مليون ريال سعودي خلال السنوات المالية الثلاث المنتهية في ٣١ ديسمبر ٢٠١٩م و٢٠٢٠م و٢٠٢١م وكما في ٣٠ يونيو ٢٠٢٢م.

احتياطي عقود تحوط

عند تحديد أداة مشتقة كأداة تحوط للتدفقات النقدية، يتم اثبات الجزء الفعال من التغيرات في القيمة العادلة للمشتقات المحددة والمؤهلة كتحوطات لتغيرات التدفقات النقدية في الدخل الشامل الاخر المتراكمة في حقوق الملكية. ويتم اثبات الربح او الخسارة المتعلقة بالجزء غير الفعال مباشرة بقائمة الربح او الخسارة الموحدة. يعاد تصنيف المبالغ المتراكمة في حقوق الملكية إلى الربح او الخسارة في الفترات عندما يؤثر البند المتحوط له على الربح او الخسارة (مثلاً: عندما يحدث البيع المتوقع المتحوط له). يتم اثبات الربح او الخسارة المتعلقة بالجزء الفعال من قيمة السلعة في قائمة الربح او الخسارة ضمن « تكلفة الإيرادات ».

اعتمدت المجموعة نظاماً شاملاً لقياس وإدارة المخاطر ويتعلق جزء من عملية إدارة المخاطر بإدارة تعرض المجموعة للتقلبات في اسعار المخزون للحد من تعرضها لمخاطر المخزون لمستويات مقبولة وفقاً لما يحدده مجلس الإدارة. تستخدم المجموعة العقود الآجلة للسلع للتحوط ضد مخاطر اسعار المخزون على النحاس والالمنيوم والرصاص ويتم توثيق علاقة وهدف التحوط بما في ذلك تفاصيل البنود المتحوط لها وأداة التحوط، ويتم احتساب المعاملات كتحوط للقيمة العادلة.

تقوم المجموعة بشراء النحاس والرصاص بشكل مستمر حيث تتطلب أنشطتها التشغيلية إمدادات مستمرة من تلك المواد. وقد أدى التقلب المتزايد في أسعار تلك المواد إلى اتخاذ الإدارة قرار بالدخول في عقود آجلة للمواد المتعلقة بكابلات الجهد الفائق بداية من عام ٢٠٢٢م.

بلغ الجزء الفعال من عقود التحوط خسارة ما قيمته ٣١,٩ مليون ريال سعودي بسبب انخفاض القيمة العادلة وللتدفقات النقدية للبنود المتحوط بها لعقود التحوط خلال فترة الستة أشهر المنتهية في ٣٠ يونيو ٢٠٢٢م.

بلغ احتياطي عقود تحوط خسارة بقيمة ٣١,٩ مليون ريال سعودي نتيجة انخفاض في القيمة العادلة لعقود التحوط وللتدفقات النقدية للبنود المتحوط لها خلال نفس الفترة.

احتياطي تحويل العملات الأجنبية

ظل احتياطي تحويل العملات الأجنبية مستقرًا نسبيًا بمتوسط ٥١٦ ألف ريال سعودي خلال الفترة كما في ٣١ ديسمبر ٢٠١٩م و٢٠٢٠م، وارتفع إلى ١,٣ مليون ريال سعودي كما في ٣١ ديسمبر ٢٠٢١م نتيجة لتقلب عملة الدينار العراقي.

استقر احتياطي تحويل العملات الأجنبية عند ١,٣ مليون ريال سعودي كما في ٣٠ يونيو ٢٠٢٢م.

حقوق الملكية غير المسيطرة

انخفضت الحقوق الملكية غير المسيطرة من ٣٩٢ ألف ريال سعودي كما في ٣١ ديسمبر ٢٠١٩م إلى ٣٦ ألف ريال سعودي كما في ٣١ ديسمبر ٢٠٢٠م نتيجة انخفاض أرباح الشركة العربية الخليجية للكابلات الكهربائية التابعة للمجموعة في دولة الكويت وانخفاض أرباح شركة كابلات الرياض المصرية للأعمال الكهربائية التابعة للمجموعة في مصر. ارتفعت الحقوق الملكية غير المسيطرة من ٣٦ ألف ريال سعودي كما في ٣١ ديسمبر ٢٠٢٠م إلى ٤٣٣ ألف ريال سعودي كما في ٣١ ديسمبر ٢٠٢١م نتيجة ارتفاع أرباح الشركة العربية الخليجية للكابلات الكهربائية التابعة للمجموعة في دولة الكويت وارتفاع أرباح شركة كابلات الرياض المصرية للأعمال الكهربائية التابعة للمجموعة في مصر.

ارتفعت الحقوق الملكية غير المسيطرة من ٤٣٣ ألف ريال سعودي كما في ٣١ ديسمبر ٢٠٢١م إلى ٤٥٢ ألف ريال سعودي كما في ٣٠ يونيو ٢٠٢٢م نتيجة ارتفاع أرباح الشركة العربية الخليجية للكابلات الكهربائية التابعة للمجموعة في دولة الكويت، قابل ذلك انخفاض في أرباح شركة كابلات الرياض المصرية للأعمال الكهربائية التابعة للمجموعة في مصر.

ويوضح الجدول التالي ملخص الأرباح التي قامت المجموعة بتوزيعها خلال السنوات المالية الثلاث المنتهية في ٣١ ديسمبر ٢٠١٩م و٢٠٢٠م و٢٠٢١م وكما في ٣٠ يونيو ٢٠٢٢م:

الجدول (١١٥): توزيعات الأرباح النقدية خلال السنوات المالية المنتهية في ٣١ ديسمبر ٢٠١٩م و٢٠٢٠م و٢٠٢١م وكما في ٣٠ يونيو ٢٠٢٢م:

بـألف الريالات السعودية	٣١ ديسمبر ٢٠١٩م مراجعة	٣١ ديسمبر ٢٠٢٠م مراجعة	٣١ ديسمبر ٢٠٢١م مراجعة	معدل النمو السنوي المركب ٢٠١٩م - ٢٠٢١م	٣٠ يونيو ٢٠٢٢م معلومات الإدارة	التغير للفترة ٣١ ديسمبر ٢٠٢١م - ٣٠ يونيو ٢٠٢٢م
الرصيد الافتتاحي	٢٣١,٣٤٨	١٨٩,٤٨٠	٢٠٧,٩٥٣	(%)٥,٢	٢٦١,٠٧٨	٢٥,٥%
صافي الربح للسنة	١٩٦,٨٨١	٢١٨,٤٢٩	٢٣٩,٨٣٢	١٠,٤%	١٥٣,٢٦٩	(%)٣٦,١
الدخل الشامل الآخر السنة	١٠,٩٣٩	٣٨٨	٣٣,٧٧٥	٧٥,٧%	(٢٣,٦٣٢)	(%)١٧٠,٠
مجموع الدخل الشامل للسنة	٢٠٧,٨٢٠	٢١٨,٨١٧	٢٧٢,٦٠٩	١٤,٧%	٩٧,٧٣٦	(%)٦٤,٣
صافي الربح المحول إلى الاحتياطي النظامي	(١٩,٦٨٨)	(٢١,٨٤٣)	(٢٣,٩٨٣)	١٠,٤%	-	(%)١٠٠,٠
توزيعات الأرباح	(٢٣٠,٠٠٠)	(١٧٨,٥٠٠)	(١٩٦,٥٠٠)	(%)٧,٦	(٢١٦,٠٠٠)	٩,٩%
الإجمالي	١٨٩,٤٨٠	٢٠٧,٩٥٣	٢٦١,٠٧٨	١٧,٤%	١٧٤,٧١٥	(%)٣٣,١

المصدر: القوائم المالية الموحدة المراجعة للسنوات المنتهية في ٣١ ديسمبر ٢٠١٩م و٢٠٢٠م و٢٠٢١م ومعلومات الإدارة

الالتزامات غير المتداولة

س-التزامات منافع تقاعد الموظفين

الجدول (١١٦): التزامات منافع تقاعد الموظفين

بـألف الريالات السعودية	٣١ ديسمبر ٢٠١٩م مراجعة	٣١ ديسمبر ٢٠٢٠م مراجعة	٣١ ديسمبر ٢٠٢١م مراجعة	معدل النمو السنوي المركب ٢٠١٩م - ٢٠٢١م	٣٠ يونيو ٢٠٢٢م معلومات الإدارة	التغير للفترة ٣١ ديسمبر ٢٠٢١م - ٣٠ يونيو ٢٠٢٢م
١ يناير	١٠٢,٢٣٦	٩٦,١٤٦	٩٦,٤٢٧	(%)٢,٩	١٠٧,٤١١	١١,٤%
تكلفة الخدمة الحالية	١٣,٢٧٠	٩,١٣٧	١٠,١٤٣	(%)١٢,٦	٦,٨٧٥	(%)٣٢,٢
تكلفة الفائدة	٣,٧٠٠	٢,٤٩٣	٢,٦٨٧	(%)١٤,٨	١,٢٨٣	(%)٥٢,٢
مدفوع خلال السنة	(١٢,١١٦)	(١٠,٩٦١)	(١٠,٨٣٠)	(%)٥,٥	(٦,٨٦٣)	(%)٣٦,٦
(مكاسب) / خسائر اكتوارية	(١٠,٩٣٩)	(٣٨٨)	٨,٩٨٤	-	٤,٦٠٣	(%)٤٨,٨
فروق ترجمة	(٥)	-	-	-	-	لا ينطبق
٣١ ديسمبر	٩٦,١٤٦	٩٦,٤٢٧	١٠٧,٤١١	٥,٧%	١١٣,٣٠٩	٥,٥%

المصدر: القوائم المالية الموحدة المراجعة للسنوات المنتهية في ٣١ ديسمبر ٢٠١٩م و٢٠٢٠م و٢٠٢١م ومعلومات الإدارة

يلخص الجدول التالي تحليل الحساسية الافتراضية الاكتوارية للسنوات المالية الثلاث المنتهية في ٣١ ديسمبر ٢٠١٩م و٢٠٢٠م و٢٠٢١م وكما في ٣٠ يونيو ٢٠٢٢م:

الجدول (١١٧): تحليل الحساسية للافتراضات الاكتوارية

٣٠ يونيو ٢٠٢٢م معلومات الإدارة		٣١ ديسمبر ٢٠٢١م مراجعة		٣١ ديسمبر ٢٠٢٠م مراجعة		٣١ ديسمبر ٢٠١٩م مراجعة		بالآلاف الريالات السعودية
نقص	زيادة	نقص	زيادة	نقص	زيادة	نقص	زيادة	
لا ينطبق	لا ينطبق	(١٠٧,٦٨٨)	(٩٢,١٨٥)	٩٦,٩٣٥	٨٣,٢٦٤	(٨٤,٩٣٧)	(٨٤,٩٣٧)	معدل الخصم (تغير ١٪)
لا ينطبق	لا ينطبق	(٩٢,٠٦٦)	(١٠٧,٦٧١)	٨٣,١٥٢	٩٦,٩٢٨	٩٨,٠٢٨	٩٨,٠٢٨	معدل نمو الرواتب (تغير ١٪)

المصدر: القوائم المالية الموحدة المراجعة للسنوات المنتهية في ٣١ ديسمبر ٢٠١٩م و٢٠٢٠م و٢٠٢١م ومعلومات الإدارة

تدير الشركة خطط منافع محددة بما يتماشى مع متطلبات قانون العمل في البلدان التي تعمل بها منشآت المجموعة. وتستند المدفوعات بموجب الخطة الى الرواتب والبدلات النهائية للموظفين وسنوات الخدمة التراكمية في تاريخ انتهاء خدمتهم من التوظيف.

ارتفعت منافع تقاعد الموظفين من متوسط ٩٦,٢ مليون ريال سعودي كما في ٣١ ديسمبر ٢٠١٩م و٣١ ديسمبر ٢٠٢٠م إلى ١٠٧,٤ مليون ريال سعودي كما في ٣١ ديسمبر ٢٠٢١م والى ١١٣,٣ مليون ريال سعودي كما في ٣٠ يونيو ٢٠٢٢م نتيجة خسائر اكتوارية بلغت ٩,٠ مليون ريال سعودي كما في ٣١ ديسمبر ٢٠٢١م و٤,٦ مليون ريال سعودي كما في ٣٠ يونيو ٢٠٢٢م. إن التقويم الاكتواري يتم إجراؤه سنوياً في نهاية كل سنة مالية.

ش-مطلوبات عقود الإيجار (متداولة وغير متداولة)

انخفضت مطلوبات عقود الإيجار من ١٤,٧ مليون ريال سعودي كما في ٣١ ديسمبر ٢٠١٩م إلى ١٢,٥ مليون ريال سعودي كما في ٣١ ديسمبر ٢٠٢٠م ثم الى ١١,٠ مليون ريال سعودي كما في ٣١ ديسمبر ٢٠٢١م نتيجة مدفوعات الإيجار المجدولة.

انخفضت مطلوبات عقود الإيجار من ١١,٠ مليون ريال سعودي كما في ٣١ ديسمبر ٢٠٢١م الى ٩,٨ مليون ريال سعودي كما في ٣٠ يونيو ٢٠٢٢م نتيجة مدفوعات الإيجار المجدولة.

الالتزامات المتداولة

ص-تسهيلات تمويل إسلامي

يلخص الجدول التالي تسهيلات تمويل إسلامي للسنوات المالية الثلاث المنتهية في ٣١ ديسمبر ٢٠١٩م و٢٠٢٠م و٢٠٢١م وكما في ٣٠ يونيو ٢٠٢٢م:

الجدول (١١٨): تسهيلات تمويل إسلامي

التغير للفترة ٣١ ديسمبر ٢٠٢١م - ٣٠ يونيو ٢٠٢٢م	٣٠ يونيو ٢٠٢٢م مفحوصة	معدل النمو السنوي المركب ٢٠١٩م - ٢٠٢١م	٣١ ديسمبر ٢٠٢١م مراجعة	٣١ ديسمبر ٢٠٢٠م مراجعة	٣١ ديسمبر ٢٠١٩م مراجعة	بالآلاف الريالات السعودية
%٥٤,٢	١,٣٢٤,١٧٥	%٠,٣	٨٥٨,٦٧٥	١,٢٠٩,٥٣٢	٨٥٣,٥٥٠	١ يناير
(%٣٥,٤)	٢,١١٨,٨٠٨	%٥,٩	٣,٢٨٠,٤٣٨	٢,٧٤٦,٢٢٥	٢,٩٢٤,٤١٢	المسحوب خلال السنة
(%٣٤,٨)	(١,٨٣٥,٩١٣)	%٤,٧	(٢,٨١٤,٩٣٨)	(٣,٠٩٧,٠٨٢)	(٢,٥٦٨,٤٣٠)	المدفوع خلال السنة
%٢١,٤	١,٦٠٧,٠٧٠	%٤,٦	١,٣٢٤,١٧٥	٨٥٨,٦٧٥	١,٢٠٩,٥٣٢	٣١ ديسمبر

المصدر: القوائم المالية الموحدة المراجعة للسنوات المنتهية في ٣١ ديسمبر ٢٠١٩م و٢٠٢٠م و٢٠٢١م والقوائم المالية الموحدة المفحوصة للفترة المنتهية كما في ٣٠ يونيو ٢٠٢٢م

يلخص الجدول التالي تسهيلات تمويل إسلامي حسب البنك كما في ٣١ ديسمبر ٢٠٢١م:

الجدول (١١٩): تسهيلات تمويل إسلامي حسب البنك

بـآلاف الريالات السعودية	القيمة	المستخدم كما في ٣٠ يونيو ٢٠٢٢م	نسبة الاستخدام كما في ٣٠ يونيو ٢٠٢٢م
البنك العربي الوطني	١,٠٠٠,٠٠٠	٤٧٧,٤٢٥	٤٧.٧%
البنك السعودي البريطاني	٦٠٠,٠٠٠	٣٥٩,٨٧٥	٦٠.٠%
البنك السعودي الفرنسي	٤٠٠,٠٠٠	١٩٦,٩٠٠	٤٩.٢%
البنك الأهلي السعودي	٦٥٠,٠٠٠	٤٢٢,٦٠٠	٦٦.٦%
البنك الخليج الدولي	٣٥٧,٥٠٠	١٤٠,٢٧٠	٣٩.٢%
الإجمالي	٣,٠٠٧,٥٠٠	١,٦٠٧,٠٧٠	٥٣.٤%

المصدر: معلومات إدارة

يلخص الجدول التالي تسهيلات تمويل إسلامي حسب البنك ونوع التسهيلات كما في ٣١ ديسمبر ٢٠٢١م:

الجدول (١٢٠): تسهيلات تمويل إسلامي حسب البنك ونوع التسهيلات

بـآلاف الريالات السعودية	نوع التسهيلات	القيمة	المستخدم كما في ٣١ ديسمبر ٢٠٢١م	نوع الضمانة	الشروط
	حساب جاري مدين	١٠,٦٢٥	-		
البنك العربي الوطني	تسهيلات قصيرة الأجل	١,٠٠٠,٠٠٠	٤٢٢,٠٠٥	سند لأمر	-تزيد البنك خلال مدة لا تتجاوز ١٢٠ يوماً في نهاية كل سنة مالية بنسخة من البيانات المالية المراجعة.
	حسابات تحويل عملات أجنبية	٥٠,٠٠٠	-		
	حسابات تحويل عملات أجنبية	١,٨٧٥	-		- ألا تتجاوز نسبة الرافعة المالية ٣ : ١ لكل فترة
البنك السعودي البريطاني	تسهيلات قصيرة الأجل	٦٠٠,٠٠٠	٣٠٠,٣٣٠	سند لأمر	- ألا تتجاوز نسبة المديونية ١,٧٥ لكل فترة - ألا يتجاوز الحد الأدنى للقيمة الصافية الملموسة ١٢٠٠ مليون ريال سعودي لكل فترة - تقديم بيانات مالية موحدة نصف سنوية غير مراجعة خلال ٩٠-١٢٠ يوماً
	حسابات تحويل عملات أجنبية	٣٥,٠٠٠	-		- ألا تتجاوز نسبة الرافعة المالية ٣ : ١ - ألا تقل نسبة السيولة عن ١ : ١
البنك السعودي الفرنسي	تسهيلات قصيرة الأجل	٣٥٠,٠٠٠	١٥٦,٣٥٥	سند لأمر	-تزيد البنك بالبيانات مالية موحدة الداخلية فصلية خلال ٩٠ يوماً
	تسهيلات متعددة الأغراض	٥٠,٠٠٠	-		
	تسهيلات قصيرة الأجل	٦٥٠,٠٠٠	٣٣٨,٨٠٥	سند لأمر	- ألا تتجاوز نسبة الرافعة المالية ٣ : ١ - ألا تقل نسبة السيولة عن ١ : ١ - ألا تقل نسبة تغطية الديون عن ١,٥ مرة - ألا تتجاوز نسبة صافي الدين / EBITDA ٨ أضعاف
البنك الأهلي السعودي	حسابات تحويل عملات أجنبية	٥٠,٠٠٠	-		
	حساب جاري مدين	١١,٢٥٠	-		
	تسهيلات قصيرة الأجل	٢٦٣,٧٥٠	١٠٦,٦٨١	سند لأمر	- ألا تتجاوز نسبة الرافعة المالية ٣ : ١ - ألا تقل نسبة السيولة عن ١ : ١
	حسابات تحويل عملات أجنبية	٨٢,٥٠٠	-		
الإجمالي		٣,١٥٥,٠٠٠	١,٣٢٤,١٧٥		

المصدر: معلومات إدارة

يلخص الجدول التالي تسهيلات تمويل إسلامي حسب البنك ونوع التسهيلات كما في ٣٠ يونيو ٢٠٢٢م:

الجدول (١٢١): تسهيلات تمويل إسلامي حسب البنك ونوع التسهيلات

بالآلاف الريالات السعودية	نوع التسهيلات	القيمة	المستخدم كما في ٣٠ يونيو ٢٠٢٢م	نوع الضمانة	الشروط
	حساب جاري مدين	-	-		
البنك العربي الوطني	تسهيلات قصيرة الأجل	١,٠٠٠,٠٠٠	٤٧٧,٤٢٥	سند لأمر	- تزويد البنك خلال مدة لا تتجاوز ١٢٠ يوماً في نهاية كل سنة مالية بنسخة من البيانات المالية المراجعة.
البنك السعودي البريطاني	حسابات تحويل عملات أجنبية تسهيلات قصيرة الأجل	٦٠٠,٠٠٠	٣٥٩,٨٧٥	سند لأمر	- ألا تتجاوز نسبة الرافعة المالية ١ : ٢ لكل فترة - ألا تتجاوز نسبة المديونية ١,٧٥ لكل فترة - ألا يتجاوز الحد الأدنى للقيمة الصافية الملموسة ١٢٠٠ مليون ريال سعودي لكل فترة - تقديم بيانات مالية موحدة نصف سنوية غير مراجعة خلال ٩٠-١٢٠ يوماً
البنك السعودي الفرنسي	حسابات تحويل عملات أجنبية تسهيلات قصيرة الأجل	٣٥٠,٠٠٠	١٩٦,٩٠٠	سند لأمر	- ألا تتجاوز نسبة الرافعة المالية ١ : ٢ - ألا تقل نسبة السيولة عن ١ : ١ - تزويد البنك بالبيانات المالية موحدة الداخلية فصلية خلال ٩٠ يوماً
البنك الأهلي السعودي	تسهيلات قصيرة الأجل	٦٥٠,٠٠٠	٤٣٢,٦٠٠	سند لأمر	- ألا تتجاوز نسبة الرافعة المالية ١ : ٣ - ألا تقل نسبة السيولة عن ١ : ١ - ألا تقل نسبة تغطية الديون عن ١,٥ مرة - ألا تتجاوز نسبة صافي الدين / EBITDA ٨ أضعاف
	حساب جاري مدين	-	-		
البنك الخليج الدولي	تسهيلات قصيرة الأجل	٣٥٧,٥٠٠	١٤٠,٢٧٠	سند لأمر	- ألا تتجاوز نسبة الرافعة المالية ١ : ٢ - ألا تقل نسبة السيولة عن ١ : ١
	حسابات تحويل عملات أجنبية	-	-		
الإجمالي		٣,٠٠٧,٥٠٠	١,٦٠٧,٠٧٠		

المصدر: معلومات الإدارة

أبرمت المجموعة اتفاقات تسهيلات ائتمانية مع العديد من البنوك المحلية لدعم رأس المال العامل خلال السنوات المالية الثلاث المنتهية في ٣١ ديسمبر ٢٠١٩م و ٢٠٢٠م و ٢٠٢١م بأسعار فائدة مرابحة الإسلامية متفق عليه مع البنوك. تم منح جميع التسهيلات الائتمانية بموجب سندات لأمر معتمدة من بعض أعضاء مجلس الإدارة وفقاً للسلطات الممنوحة لهم والتي وافق عليها مجلس إدارة المجموعة. تستند أسعار الفائدة على القروض القصيرة الأجل على نسب الإقراض الداخلي في البنوك السعودية (سايبور) زائد نسبة متغيرة خلال السنة.

يجدر الذكر أن جميع القروض مضمونة بموجب سندات لأمر ولا يوجد أي قروض مضمونة بضمان شخصي.

انخفضت قيمة القروض الإسلامية من ١,٢٠٩,٥ مليون ريال سعودي كما في ٣١ ديسمبر ٢٠١٩م إلى ٨٥٨,٧ مليون ريال سعودي كما في ٣١ ديسمبر ٢٠٢٠م نتيجة السداد خلال الفترة. ارتفعت قيمة القروض الإسلامية من ٨٥٨,٧ مليون ريال سعودي كما في ٣١ ديسمبر ٢٠٢٠م إلى ١,٣٢٤,٢ مليون ريال سعودي كما في ٣١ ديسمبر ٢٠٢١م نتيجة الزيادة في الرصيد المسحوب والمستخدم خلال الفترة.

ارتفعت قيمة القروض الإسلامية من ١,٣٢٤,٢ مليون ريال سعودي كما في ٣١ ديسمبر ٢٠٢١م إلى ١,٦٠٧,١ مليون ريال سعودي كما في ٣٠ يونيو ٢٠٢٢م نتيجة الزيادة في الرصيد المسحوب والمستخدم خلال الفترة.

يلخص الجدول التالي المصروفات المستحقة والمطلوبات المتداولة الأخرى للسنوات المالية الثلاث المنتهية في ٣١ ديسمبر ٢٠١٩م و٢٠٢٠م و٢٠٢١م وكما في ٣٠ يونيو ٢٠٢٢م:

الجدول (١٢٢): مصروفات مستحقة ومطلوبات متداولة أخرى

التغير للفترة ٣١ ديسمبر ٢٠٢١م - ٣٠ يونيو ٢٠٢٢م	٣٠ يونيو ٢٠٢٢م مفحوصة	معدل النمو السنوي المركب ٢٠١٩م - ٢٠٢١م	٣١ ديسمبر ٢٠٢١م مراجعة	٣١ ديسمبر ٢٠٢٠م مراجعة	٣١ ديسمبر ٢٠١٩م مراجعة	بالآلاف الريالات السعودية
%٥٠,٢	٧٥,٦٢٢	%١٦,٥	٥٠,٣٤٤	٣٦,٨٩٤	٢٧,٠٨٢	دفعات مقدمة من العملاء
(%٨,١)	١٩,٦٦٢	%٣٢,٥	٢١,٣٩٧	١٨,٣٠٤	١٢,١٨٣	مستحقات الموظفين
(%١٠٠,٠)	-	(%٣٨,٣)	١,٨٨٤	٣,٢٧١	٤,٩٤٧	مصاريف مشاريع مستحقة
%٧١,٤	٣٧,٦١٢	(%١٥,٧)	٢١,٩٤٠	٢٨,٦١٤	٣٠,٨٦٢	مصاريف مستحقة
%١,٢	٤٥,٧٧٨	%١٦٠,٩	٤٥,٢٥٣	٢٠,٧٩٩	٦,٦٤٨	ضريبة قيمة مضافة مستحقة
لا ينطبق	٢١٦,٠٠٠	-	-	-	-	توزيعات أرباح مستحقة
لا ينطبق	٢١,٢١٧	-	-	-	-	المشتقات المالية
لا ينطبق	٢,٥١٠	لا ينطبق	-	-	-	مصاريف أخرى
%١٩٨,٣	٤٢٠,٠٩٥	%٢٣,٩	١٤٠,٨١٧	١٠٧,٨٨٢	٩١,٧٢١	الإجمالي

المصدر: القوائم المالية الموحدة المراجعة للسنوات المنتهية في ٣١ ديسمبر ٢٠١٩م و٢٠٢٠م و٢٠٢١م والقوائم المالية الموحدة المفحوصة للفترة المنتهية كما في ٣٠ يونيو ٢٠٢٢م

دفعات مقدمة من العملاء

بلغ متوسط الدفعات المقدمة من العملاء حوالي ٣٧,٠ مليون ريال سعودي كما في ٣١ ديسمبر ٢٠١٩م و٢٠٢٠م وارتفعت إلى ٥٠,٣ مليون ريال سعودي كما في ٣١ ديسمبر ٢٠٢١م نتيجة ارتفاع أسعار النحاس والألمنيوم تماشيًا مع الارتفاع في أسعار المعادن العالمية خلال الفترة ذاتها.

ارتفعت الدفعات المقدمة من العملاء من ٥٠,٣ مليون ريال سعودي كما في ٣١ ديسمبر ٢٠٢١م إلى ٧٥,٦ مليون ريال سعودي كما في ٣٠ يونيو ٢٠٢٢م نتيجة ارتفاع الكميات المباعة وارتفاع أسعار النحاس والألمنيوم تماشيًا مع الارتفاع في أسعار المعادن العالمية خلال الفترة ذاتها.

مستحقات الموظفين

تتعلق مستحقات الموظفين بأيام الإجازات المستحقة وتذاكر السفر وغيرها. ارتفعت مستحقات الموظفين من ١٢,٢ مليون ريال سعودي كما في ٣١ ديسمبر ٢٠١٩م إلى ١٨,٢ مليون ريال سعودي كما في ٣١ ديسمبر ٢٠٢٠م نتيجة أثر جائحة كورونا مما أدى إلى ارتفاع أيام الإجازات المستحقة وتذاكر السفر.

ارتفعت مستحقات الموظفين من ١٨,٢ مليون ريال سعودي كما في ٣١ ديسمبر ٢٠٢٠م إلى ٢١,٤ مليون ريال سعودي كما في ٣١ ديسمبر ٢٠٢١م بسبب استمرار الارتفاع في تراكم أيام الإجازات المستحقة وتذاكر السفر.

انخفضت مستحقات الموظفين من ٢١,٤ مليون ريال سعودي كما في ٣١ ديسمبر ٢٠٢١م إلى ١٩,٧ مليون ريال سعودي كما في ٣٠ يونيو ٢٠٢٢م بسبب الانخفاض في أيام الإجازات المتراكمة حيث تم تحفيز الموظفين على استخدام أيام الإجازات في عام ٢٠٢٢م بعد رفع قيود السفر.

مصاريف مشاريع مستحقة

انخفضت مصاريف المشاريع المستحقة من ٤,٩ مليون ريال سعودي كما في ٣١ ديسمبر ٢٠١٩م إلى ٣,٣ مليون ريال سعودي كما في ٣١ ديسمبر ٢٠٢٠م تماشيًا مع انخفاض إيرادات المشاريع.

انخفضت مصاريف المشاريع المستحقة من ٣,٣ مليون ريال سعودي كما في ٣١ ديسمبر ٢٠٢٠م إلى ١,٩ مليون ريال سعودي كما في ٣١ ديسمبر ٢٠٢١م نتيجة تسليم بعض المشاريع القائمة مع الشركة السعودية للكهرباء.

انخفضت مصاريف المشاريع المستحقة من ١,٩ مليون ريال سعودي كما في ٣١ ديسمبر ٢٠٢١م إلى صفر كما في ٣٠ يونيو ٢٠٢٢م نتيجة تباطؤ في مشاريع تسليم مفتاح خلال نفس الفترة.

مصارييف مستحقة

تتكون المصارييف المستحقة من مصارييف الكهرباء المتراكمة والهواتف والمكافآت وعمولات المبيعات ورسوم الإدارة. انخفضت المصارييف المستحقة من ٣٠,٩ مليون ريال سعودي كما في ٣١ ديسمبر ٢٠١٩م إلى ٢٨,٦ مليون ريال سعودي كما في ٣١ ديسمبر ٢٠٢٠م نتيجة مبادرات الحكومة لخفض فواتير الخدمات العامة في السنة المالية ٢٠٢٠م بسبب جائحة كورونا.

كما وانخفضت المصروفات المتراكمة إلى ٢١,٩ مليون ريال سعودي في ٣١ ديسمبر ٢٠٢١م نتيجة انخفاض المكافآت المستحقة للموظفين المشاركين في تنفيذ «SAP» في السنة المالية ٢٠٢٠م.

ارتفعت المصارييف المستحقة من ٢١,٩ مليون ريال سعودي كما في ٣١ ديسمبر ٢٠٢١م إلى ٣٧,٦ مليون ريال سعودي كما في ٣٠ يونيو ٢٠٢٢م نتيجة ارتفاع المكافآت المستحقة للموظفين والتي تم دفعها في شهر يوليو ٢٠٢٢م.

ضريبة قيمة مضافة مستحقة

تتعلق ضريبة قيمة مضافة مستحقة بالضريبة المدفوعة على المبيعات بعد خصم الضريبة المدفوعة على المشتريات. ارتفعت ضريبة القيمة المضافة المستحقة من ٦,٦ مليون ريال سعودي كما في ٣١ ديسمبر ٢٠١٩م إلى ٢٠,٨ مليون ريال سعودي كما في ٣١ ديسمبر ٢٠٢٠م نتيجة زيادة ضريبة القيمة المضافة من ٥٪ إلى ١٥٪ خلال نفس الفترة.

ارتفعت ضريبة القيمة المضافة المستحقة من ٢٠,٨ مليون ريال سعودي كما في ٣١ ديسمبر ٢٠٢٠م إلى ٤٥,٣ مليون ريال سعودي كما في ٣١ ديسمبر ٢٠٢١م ثم إلى ٤٥,٨ مليون ريال سعودي كما في ٣٠ يونيو ٢٠٢٢م نتيجة فرق التوقيت بين الضرائب المدفوعة على المبيعات مقابل الضرائب المدفوعة على المشتريات.

المشتقات المالية

اعتمدت المجموعة نظاماً شاملاً لقياس وإدارة المخاطر ويتعلق جزء من عملية إدارة المخاطر بإدارة تعرض المجموعة للتقلبات في أسعار المخزون للحد من تعرضها لمخاطر المخزون لمستويات مقبولة وفقاً لما يحدده مجلس الإدارة. تستخدم المجموعة العقود الآجلة للسلع للتحوط ضد مخاطر أسعار المخزون على النحاس والألمنيوم والرصاص، يتم توثيق علاقة وهدف التحوط بما في ذلك تفاصيل البنود المتحوط لها وأداة التحوط، ويتم احتساب المعاملات كتحوط للقيمة العادلة. تقوم المجموعة بشراء النحاس، الرصاص بشكل مستمر حيث تتطلب أنشطتها التشغيلية إمدادات مستمرة من تلك المواد. وقد أدى التقلب المتزايد في أسعار تلك المواد إلى اتخاذ الإدارة قرار بالدخول في عقود آجلة للمواد المتعلقة بكابلالات الجهد الفائق بداية من عام ٢٠٢٢م.

بلغت قيمة المشتقات المالية ٢١,٢ مليون ريال سعودي كما في ٣٠ يونيو ٢٠٢٢م، والتي تمثل التغير في القيمة العادلة خلال نفس الفترة.

توزيعات الأرباح المستحقة

قامت المجموعة بالموافقة على توزيعات أرباح بمبلغ ٢١٦ مليون ريال سعودي عن الفترة المالية ٢٠٢١م.

ض- ذمم دائنة تجارية وأخرى

ارتفعت الذمم الدائنة التجارية والأخرى من ٩٠,٠ مليون ريال سعودي كما في ٣١ ديسمبر ٢٠١٩م إلى ١٢٧,٦ مليون ريال سعودي كما في ٣١ ديسمبر ٢٠٢٠م نتيجة لتغيير المجموعة في إستراتيجيتها من سداد التزاماتها مباشرة إلى سدادها في تاريخ الاستحقاق.

ارتفعت الذمم الدائنة التجارية الدائنة والأخرى من ١٢٧,٦ مليون ريال سعودي كما في ٣١ ديسمبر ٢٠٢٠م إلى ٢٢١,٠ مليون ريال سعودي كما في ٣١ ديسمبر ٢٠٢١م بسبب ارتفاع قيمة المشتريات وتواريخ السداد من الموردين، تماشياً مع ارتفاع أسعار معادن النحاس والألمنيوم العالمية في ٢٠٢١م.

ارتفعت الذمم الدائنة التجارية والأخرى من ٢٢١,٠ مليون ريال سعودي كما في ٣١ ديسمبر ٢٠٢١م إلى ٥٠٦,٥ مليون ريال سعودي كما في ٣٠ يونيو ٢٠٢٢م نتيجة زيادة المشتريات بما يتماشى مع ارتفاع الطلب، إلى جانب ارتفاع أسعار النحاس والألمنيوم العالمية. كما وارتفعت الذمم الدائنة غير التجارية من ١٩,٤ مليون ريال سعودي كما في ٣١ ديسمبر ٢٠٢١م إلى ٤٨,٦ مليون ريال سعودي كما في ٣٠ يونيو ٢٠٢٢م تماشياً مع الزيادة في الإنتاج خلال نفس الفترة.

ط- مخصصات

يلخص الجدول التالي المخصصات للسنوات المالية الثلاث المنتهية في ٣١ ديسمبر ٢٠١٩م و ٢٠٢٠م و ٢٠٢١م وكما في ٣٠ يونيو ٢٠٢٢م:

الجدول (١٢٣): المخصصات

بألاف الريالات السعودية	٣١ ديسمبر ٢٠١٩م مراجعة	٣١ ديسمبر ٢٠٢٠م مراجعة	٣١ ديسمبر ٢٠٢١م مراجعة	معدل النمو السنوي المركب ٢٠١٩م - ٢٠٢١م	٣٠ يونيو ٢٠٢٢م مفحوصة	التغير للفترة ٣١ ديسمبر ٢٠٢١م - ٣٠ يونيو ٢٠٢٢م
مخصص العقود المتقلة بالالتزامات	٥٥,٤٣٨	١٠٥,٨٣١	٧٨,٠٣٩	%١٨,٦	٩١,٤٨١	%١٧,٢
مخصص قضايا	٤,٤٧٤	٤,٤٧٤	٤,٤٧٤	%٠,٠	٤,٤٧٤	%٠,٠
الإجمالي	٥٩,٩١٢	١١٠,٣٠٥	٨٢,٥١٣	%١٧,٤	٩٥,٩٥٥	%١٦,٣

المصدر: القوائم المالية الموحدة المراجعة للسنوات المنتهية في ٣١ ديسمبر ٢٠١٩م و ٢٠٢٠م و ٢٠٢١م والقوائم المالية الموحدة المفحوصة للفترة المنتهية كما في ٣٠ يونيو ٢٠٢٢م

مخصص العقود المثقلة بالالتزامات

يتم تحديد وإثبات الالتزامات الحالية - الناشئة عن عقود مثقلة بالالتزامات - باعتبارها مخصصات. ويعتبر العقد مثقل بالالتزامات إذا أبرمت الشركة عقداً تزيد فيه التكاليف الحتمية للوفاء بالالتزامات التعاقدية عن العوائد المالية المتوقعة الحصول عليها بموجب ذلك العقد، والتي قد تنتج عن تغير في تواريخ توريد المواد المنتهية الصنع عن التواريخ المتفق عليها مبدئياً عند استلام أوامر الشراء من العملاء. ارتفعت مخصصات العقود المثقلة بالالتزامات من ٥٥,٤ مليون ريال سعودي في ٢٠١٩م إلى ١٠٥,٨ مليون ريال سعودي في ٢٠٢٠م نتيجة ارتفاع في حجم العقود القائمة المدرجة تحت هذا البند.

انخفضت مخصصات العقود المثقلة بالالتزامات من ١٠٥,٨ مليون ريال سعودي كما في ٣١ ديسمبر ٢٠٢٠م إلى ٧٨,٠ مليون ريال سعودي كما في ٣١ ديسمبر ٢٠٢١م نتيجة تسليم العقود القائمة والمدرجة في ٢٠٢٠م.

ارتفعت مخصصات العقود المثقلة بالالتزامات من ٧٨,٠ مليون ريال سعودي كما في ٣١ ديسمبر ٢٠٢١م إلى ٩١,٥ مليون ريال سعودي كما في ٣٠ يونيو ٢٠٢٢م نتيجة ارتفاع في حجم العقود القائمة المدرجة تحت هذا البند.

مخصص قضايا

يمثل مخصص القضايا البالغ ٤,٥ مليون ريال سعودي أفضل تقدير للإدارة مقابل دعوى قضائية مرفوعة ضد المجموعة من قبل أحد عملائها وظل مستقراً كما في ٣١ ديسمبر ٢٠١٩م و ٢٠٢٠م و ٢٠٢١م و ٣٠ يونيو ٢٠٢٢م.

مطلوبات العقود

يلخص الجدول التالي مطلوبات العقود للسنوات المالية الثلاث المنتهية في ٣١ ديسمبر ٢٠١٩م و ٢٠٢٠م و ٢٠٢١م وكما في ٣٠ يونيو ٢٠٢٢م:

الجدول (١٢٤): مطلوبات العقود

بألاف الريالات السعودية	٣١ ديسمبر ٢٠١٩م مراجعة	٣١ ديسمبر ٢٠٢٠م مراجعة	٣١ ديسمبر ٢٠٢١م مراجعة	معدل النمو السنوي المركب ٢٠١٩م - ٢٠٢١م	٣٠ يونيو ٢٠٢٢م معلومات الإدارة	التغير للفترة ٣١ ديسمبر ٢٠٢١م - ٣٠ يونيو ٢٠٢٢م
إجمالي التكاليف المتكبدة حتى تاريخ التقرير المالي	-	-	-	لا ينطبق	٢٩٢,٥٢١	لا ينطبق
إجمالي الأرباح المعترف بها حتى تاريخ التقرير المالي	-	-	-	لا ينطبق	٢٨,٩٧٤	لا ينطبق
إجمالي موجودات العقود	-	-	-	لا ينطبق	٣٣١,٤٩٥	لا ينطبق
فواتير الإنجاز	-	-	-	لا ينطبق	(٣٥٦,١٤)	لا ينطبق
صافي موجودات العقود	-	-	-	لا ينطبق	(٢٤,٥١٩)	لا ينطبق

المصدر: القوائم المالية الموحدة المراجعة للسنوات المنتهية في ٣١ ديسمبر ٢٠١٩م و ٢٠٢٠م و ٢٠٢١م ومعلومات الإدارة

بلغت مطلوبات العقود قيمة ٢٤,٥ مليون ريال سعودي نتيجة تعلق بمشاريع تسليم المفتاح حيث تجاوزت تكاليف مشاريع هيئة كهرباء ومياه دبي المتكبدة الإيرادات المتعلقة بها كما في ٣٠ يونيو ٢٠٢٢م.

ظ - مخصص زكاة وضريبة دخل

يلخص الجدول التالي الحركة في مخصص الزكاة وضريبة الدخل للسنوات المالية الثلاث المنتهية في ٣١ ديسمبر ٢٠١٩م و ٢٠٢٠م و ٢٠٢١م وكما في ٣٠ يونيو ٢٠٢٢م:

الجدول (١٢٥): الحركة في مخصص الزكاة وضريبة الدخل

التغير للفترة ٣١ ديسمبر ٢٠٢١م - ٣٠ يونيو ٢٠٢٢م	٣٠ يونيو ٢٠٢٢م مفحوصة	معدل النمو السنوي المركب ٢٠١٩م - ٢٠٢١م	٣١ ديسمبر ٢٠٢١م مراجعة	٣١ ديسمبر ٢٠٢٠م مراجعة	٣١ ديسمبر ٢٠١٩م مراجعة	بالآلاف الريالات السعودية
٠,٩%	٢٩,٦٩٠	٢٠,١%	٢٩,٤٢٢	٢٢,١٢٤	٢٠,٤٠٣	١ يناير
(٥١,٨%)	١٥,١١٥	(٠,٨%)	٣١,٣٧٦	٣٢,١٣٧	٣١,٨٧٥	مخصص للسنة
لا ينطبق	(٦٣)	لا ينطبق	-	-	(٥,١٦٧)	تسويات
(١٨,٣%)	(٢٥,٤١٤)	١١,٦%	(٣١,١٠٨)	(٢٤,٨٧٤)	(٢٤,٩٨٧)	مدفوعات خلال السنة
(٣٤,٩%)	١٩,٣٢٨	١٥,٨%	٢٩,٦٩٠	٢٩,٤٢٢	٢٢,١٢٤	٣١ ديسمبر

المصدر: القوائم المالية الموحدة المراجعة للسنوات المنتهية في ٣١ ديسمبر ٢٠١٩م و ٢٠٢٠م و ٢٠٢١م والقوائم المالية الموحدة المفحوصة للفترة المنتهية كما في ٣٠ يونيو ٢٠٢٢م

يتم احتساب الزكاة وفقاً للوائح هيئة الزكاة والضريبة والجمارك في المملكة على حصص المساهمين السعوديين وعلى أساس مبدأ الاستحقاق ويتم قيد مصروف الزكاة في قائمة الربح أو الخسارة الموحدة. يتم تعديل الفروقات، إن وجدت، الناتجة عن الإقرارات النهائية في سنة الانتهاء منها. كما يتم احتساب ضريبة الدخل بالمعدلات المحددة على الحصص المعدلة من دخل المساهمين الأجانب المحددة وفقاً للوائح السعودية المعمول بها في المملكة العربية السعودية. وتدرج ضمن قائمة الربح أو الخسارة والدخل الشامل الآخر الموحدة. بالنسبة للشركات التابعة التي تم تأسيسها وتشغيلها خارج المملكة العربية السعودية، يتم احتساب مخصص الضريبة وفقاً للوائح الضريبية لبلدانها عندما تكون جوهرياً.

حصلت المجموعة على شهادة زكاة لعام ٢٠٢١م صالحة لغاية ٣٠ أبريل ٢٠٢٢م. استقر مصروف الزكاة نسبياً عند حوالي ٣٢ مليون ريال سعودي خلال الفترة ٢٠١٩م و ٢٠٢٠م و ٢٠٢١م وبلغ ١٥,١ مليون ريال سعودي كما في ٣٠ يونيو ٢٠٢٢م. يجدر الإشارة أن المجموعة تلقت ربط نهائي حتى ٣١ ديسمبر ٢٠١٥م والتقييمات للسنوات ٢٠١٦م حتى ٢٠٢١م لا تزال قيد المراجعة من قبل هيئة الزكاة والضريبة والجمارك. يجدر الذكر بأنه تلقت المجموعة من هيئة الزكاة والضريبة والجمارك مطالبة بقيمة ٣٦,٩ مليون ريال سعودي والتي تتعلق بتقييم مبدئي للسنة ٢٠١٦م.

ع - معاملات وأرصدة مع جهات ذات علاقة

الجدول (١٢٦): أرصدة جهات ذات علاقة

التغير للفترة ٣١ ديسمبر ٢٠٢١م - ٣٠ يونيو ٢٠٢٢م	٣٠ يونيو ٢٠٢٢م معلومات الإدارة	معدل النمو السنوي المركب ٢٠١٩م - ٢٠٢١م	٣١ ديسمبر ٢٠٢١م مراجعة	٣١ ديسمبر ٢٠٢٠م مراجعة	٣١ ديسمبر ٢٠١٩م مراجعة	طبيعة العلاقة	بالآلاف الريالات السعودية
دفعات مقدمة لشراء موجودات مالية - مستحق من أطراف ذو علاقة							
لا ينطبق	-	لا ينطبق	-	-	٢١,٠٠٠	إدارة المشتركة	شركة الأثير للتطوير العقاري
لا ينطبق	-	لا ينطبق	-	-	٢١,٠٠٠	-	الإجمالي

المصدر: القوائم المالية الموحدة المراجعة للسنوات المنتهية في ٣١ ديسمبر ٢٠١٩م و ٢٠٢٠م و ٢٠٢١م ومعلومات الإدارة

شركة الأثير للتطوير العقاري

تتعلق بالدفع المقدم إلى وسيط بغرض الاستثمار في الأصول المالية وبلغت ٢١ مليون ريال سعودي كما في ٣١ ديسمبر ٢٠١٩م والتي تم إلغاؤها في وقت لاحق.

الجدول (١٢٧): مستحق إلى جهات ذات علاقة - مصنفة كدعم دائنة تجارية

بآلاف الريالات السعودية	طبيعة العلاقة	٣١ ديسمبر ٢٠١٩م مراجعة	٣١ ديسمبر ٢٠٢٠م مراجعة	٣١ ديسمبر ٢٠٢١م مراجعة	عدل النمو السني المركب ٢٠١٩م - ٢٠٢١م	٣٠ يونيو ٢٠٢٢م معلومات الإدارة	التغير للفترة ٣١ ديسمبر ٢٠٢١م - ٣٠ يونيو ٢٠٢٢م
مجموعة سيرا القابضة	أحد المساهمين عضو مجلس ادارة في الشركة	٢٥	٢٧	٢٧	٣,٩%	-	لا ينطبق
مصدر للتجهيزات الفنية	أحد المساهمين عضو مجلس ادارة في الشركة	-	-	٢	-	-	لا ينطبق
الإجمالي		٢٥	٢٧	٢٩	٧,٧%	-	لا ينطبق

المصدر: القوائم المالية الموحدة المراجعة للسنوات المنتهية في ٣١ ديسمبر ٢٠١٩م و٢٠٢٠م و٢٠٢١م ومعلومات الإدارة

مجموعة سيرا القابضة

تتعلق أرصدة مجموعة سيرا القابضة بخدمات السفر والشحن. ظلت مستقرة نسبياً عند ٢٦ ألف ريال سعودي للسنوات المالية الثلاث المنتهية في ٣١ ديسمبر ٢٠١٩م و٢٠٢٠م و٢٠٢١م.

مصدر للتجهيزات الفنية

تتعلق أرصدة مصدر للتجهيزات الفنية بشراء قطع غيار ومستهلكات. والتي بلغت ٢ ألف ريال سعودي كما في ٣١ ديسمبر ٢٠٢١م.

الجدول (١٢٨): مطلوب من جهات ذات علاقة - مصنفة كدعم مدينة تجارية

بآلاف الريالات السعودية	طبيعة العلاقة	٣١ ديسمبر ٢٠١٩م مراجعة	٣١ ديسمبر ٢٠٢٠م مراجعة	٣١ ديسمبر ٢٠٢١م مراجعة	معدل النمو السني المركب ٢٠١٩م - ٢٠٢١م	٣٠ يونيو ٢٠٢٢م معلومات الإدارة	التغير للفترة ٣١ ديسمبر ٢٠٢١م - ٣٠ يونيو ٢٠٢٢م
شركة ثبات للمقاولات	مملوكة لأحد المساهمين	١,٤٦٩	١,٥١٦	٨٧٩	(٢٢,٦%)	٢,٥٩٠	١٩٤,٧%
شركة مصدر لمواد البناء	مملوكة لأحد المساهمين	٢,٠٥١	٢,٣١٢	١,٩٨٦	(١,٦%)	٧,٧٠٥	٢٨٨,٠%
الإجمالي		٣,٥٢٠	٣,٨٢٨	٢,٨٦٥	(١,٦%)	١٠,٢٩٥	٢٥٩,٥%

المصدر: القوائم المالية الموحدة المراجعة للسنوات المنتهية في ٣١ ديسمبر ٢٠١٩م و٢٠٢٠م و٢٠٢١م ومعلومات الإدارة

شركة ثبات للمقاولات

تتعلق أرصدة شركة ثبات للمقاولات بمبيعات الكابلالات. ارتفعت من ١,٤ مليون ريال سعودي كما في ٣١ ديسمبر ٢٠١٩م إلى ١,٥ مليون ريال سعودي كما في ٣١ ديسمبر ٢٠٢٠م نتيجة ارتفاع المبيعات.

انخفض رصيد شركة ثبات للمقاولات إلى ٨٧٩ ألف ريال سعودي كما في ٣١ ديسمبر ٢٠٢١م نتيجة السداد خلال الفترة.

ارتفع رصيد شركة ثبات للمقاولات من ٨٧٩ ألف ريال سعودي كما في ٣١ ديسمبر ٢٠٢١م إلى ٢,٦ مليون ريال سعودي كما في ٣٠ يونيو ٢٠٢٢م نتيجة ارتفاع المبيعات.

شركة مصدر لمواد البناء

تتعلق أرصدة شركة مصدر لمواد البناء بمبيعات الكابلالات. ظلت مستقرة نسبياً بمعدل ٢,١ مليون ريال سعودي كما في ٣١ ديسمبر ٢٠١٩م و٢٠٢٠م و٢٠٢١م وارتفعت إلى ٧,٧ مليون ريال سعودي كما في ٣٠ يونيو ٢٠٢٢م نتيجة ارتفاع المبيعات.

الجدول (١٢٩): معاملات مع جهات ذات علاقة

التغير للفترة ٣١ ديسمبر ٢٠٢١ ٣٠ يونيو ٢٠٢٢	٣٠ يونيو ٢٠٢٢ معلومات الإدارة	معدل النمو السنوي المركب ٢٠٢١ - ٢٠١٩	٣١ ديسمبر ٢٠٢١ مراجعة	٣١ ديسمبر ٢٠٢٠ مراجعة	٣١ ديسمبر ٢٠١٩ مراجعة	طبيعة المعاملة	طبيعة العلاقة مع الأطراف ذات العلاقة	بالآلاف الريالات السعودية
(%٨٣,٧)	٣١٧	%١٦,٨	١,٩٤٧	١,١٥١	١,٤٢٨	مشتريات	مملوكة لأحد المساهمين	مصدر لمواد البناء
(%٥٧,٠)	١٤,٢٩٣	%٥٨,٢	٣٣,٢٥٠	١٦,٥٧٠	١٣,٢٧٧	مبيعات	مملوكة لأحد المساهمين	مصدر لمواد البناء
لا ينطبق	-	لا ينطبق	-	٢	٥٤	مشتريات	أحد المساهمين عضو مجلس إدارة في الشركة	مجموعة سيرا القايشة
%٩٥,٣	٦,٦٢٢	(%٤١,٣)	٣,٣٩١	٦,٣٥٨	٩,٨٤٥	مبيعات	مملوكة لأحد المساهمين	شركة ثبات للمقاولات
(%٣٩,٧)	٢١,٢٣٢	(%١٩,٤)	٣٥,١٩٧	٢٤,٠٨١	٢٤,٦٠٤			الإجمالي

المصدر: القوائم المالية الموحدة المراجعة للسنوات المنتهية في ٣١ ديسمبر ٢٠١٩م و ٢٠٢٠م و ٢٠٢١م ومعلومات الإدارة

الجدول (١٣٠): تعويض موظفي الإدارة الرئيسيين

التغير للفترة ٣١ ديسمبر ٢٠٢١ ٣٠ يونيو ٢٠٢٢	٣٠ يونيو ٢٠٢٢ معلومات الإدارة	معدل النمو السنوي المركب ٢٠٢١ - ٢٠١٩	٣١ ديسمبر ٢٠٢١ مراجعة	٣١ ديسمبر ٢٠٢٠ مراجعة	٣١ ديسمبر ٢٠١٩ مراجعة	بالآلاف الريالات السعودية
(%٥٠,٠)	٩,٢١٣	(%١,٠)	١٨,٤٢٦	١٦,٣٦٣	١٨,٧٩٦	الرواتب والمزايا قصيرة الأجل
(%٥٠,٠)	٢٥٨	%١٤,٠	٥١٧	٣٤٧	٣٩٨	منافع ما بعد انتهاء الخدمة
(%٥٠,٠)	٩,٤٧٢	(%٠,٧)	١٨,٩٤٣	١٦,٧١٠	١٩,١٩٤	الإجمالي

المصدر: القوائم المالية الموحدة المراجعة للسنوات المنتهية في ٣١ ديسمبر ٢٠١٩م و ٢٠٢٠م و ٢٠٢١م ومعلومات الإدارة

التزامات محتملة

لدى المجموعة خطابات واعتمادات ضمان بنكية قائمة بمبلغ ٦٢٢ مليون ريال سعودي كما في ٣١ ديسمبر ٢٠١٩م و ٤٥٧ مليون ريال سعودي كما في ٣١ ديسمبر ٢٠٢٠م و ٥٢٥ مليون ريال سعودي كما في ٣١ ديسمبر ٢٠٢١م و ٥٥٦ مليون ريال سعودي كما في ٣٠ يونيو ٢٠٢٢م.

كما يوجد لدى المجموعة التزامات رأس مالية لأعمال التوسعات في مصانع المجموعة بقيمة ١٤,٦ مليون ريال سعودي كما في ٣١ ديسمبر ٢٠١٩م و ٢٤ مليون ريال سعودي كما في ٣١ ديسمبر ٢٠٢٠م و ٣٠ مليون ريال سعودي كما في ٣٠ يونيو ٢٠٢٢م.

يلخص الجدول التالي الالتزامات الرأس مالية لأعمال التوسعات بحسب الشركة للسنوات المالية المنتهية كما في ٣١ ديسمبر ٢٠١٩م و ٢٠٢٠م و ٢٠٢١م وكما في ٣٠ يونيو ٢٠٢٢م:

الجدول (١٣١): الالتزامات الرأس مالية لأعمال التوسعات بحسب الشركة

التغير للفترة ٣١ ديسمبر ٢٠٢١ ٣٠ يونيو ٢٠٢٢	٣٠ يونيو ٢٠٢٢ معلومات الإدارة	معدل النمو السنوي المركب ٢٠٢١ - ٢٠١٩	٣١ ديسمبر ٢٠٢١ معلومات الإدارة	٣١ ديسمبر ٢٠٢٠ معلومات الإدارة	٣١ ديسمبر ٢٠١٩ معلومات الإدارة	بالآلاف الريالات السعودية
(%١٦,٧)	٢٢,٨٥٨	%٤٨,٥	٢٧,٤٥٥	٢١,٠٩١	١٢,٤٥٦	الشركة
%٢١٠,٩	١,٠٩١	(%٥٢,٧)	٣٥١	٢,٧٤٢	١,٥٦٩	شركة المعادن
(%٦٨,٥)	٦١٠	%٨٣,٤	١,٩٣٣	١٦٧	٥٧٥	شركة الكابلات المتخصصة
(%٧,٧)	٢٦٠	%٠,٠	٢٦٠	-	-	شركة الكابلات الهاتفية
(%١٧,٣)	٢٤,٨٠٠	%٤٣,٣	٣٠,٠٠٠	٢٤,٠٠٠	١٤,٦٠٠	الإجمالي

المصدر: معلومات الإدارة

٣-٧-٦ قائمة التدفقات النقدية

الجدول (١٣٢): قائمة التدفقات النقدية

٣٠ يونيو ٢٠٢٢ مفحوصة	٣٠ يونيو ٢٠٢١ مفحوصة	٢٠٢١ مراجعة	٢٠٢٠ مراجعة	٢٠١٩ مراجعة	بـآلاف الريالات السعودية
الأنشطة التشغيلية					
١٦٨,٤٦٥	١٣٤,٧٢١	٢٧١,٣٧٢	٢٥٠,٢٦٠	٢٢٨,٨٨٠	ربح السنة / الفترة قبل الزكاة
-	(٣,٥٧٨)	(٨,٦٧١)	(١٢,١٤٠)	٣٣,٤٥٦	(رد مخصص) / مخصص خسائر ائتمانية متوقعة
-	(١,٤٩٠)	(١,٢٣٣)	٥,٠٠١	(١٢,٧٥٤)	مخصص / (رد مخصص) مخزون بطيء الحركة
٢٤,٠٣١	١٣,١٣٤	٢٦,٨٩٦	٢٤,٥٥٨	٤٠,١٨٠	تكاليف التمويل
٣٠,٦٧٧	٣٣,٨٢٢	٦٣,٣٩٢	٦٢,١٦١	٦٦,٧٥٩	استهلاك
٧٤٣	٨٩٧	١,٧٩٨	١,٧٩٠	١,٧٨٥	استهلاكات حتى استخدام الموجودات
٣٤٥	-	-	-	-	استهلاك عقارات استثمارية
١٣,٤٤٢	(٤١,٠٩٢)	(٢٧,٧٩٢)	٥٠,٣٩٣	(١٩,٢٥٣)	مخصصات
-	-	٢٥٦	(٦٨)	٢٦٨	أرباح / خسارة من استبعاد ممتلكات ومعدات وآلات
١٩١	٢٠٣	٣٩٩	٢٧٦	٨٤١	الفائدة على مطلوبات عقود الإيجار
٨,١٥٨	٦,٢٠٠	١٢,٨٣٠	١١,٦٣٠	١٦,٩٦٥	منافع تقاعد
٢٤٦,٠٥٣	١٤٢,٨٠٧	٣٣٩,١٥٩	٣٩٣,٨٥٩	٣٥٧,١٢٥	التدفق النقدي من العمليات قبل تسويات رأس المال العامل
(٤٢٠,٤١٨)	(٢٨١,٤٧١)	(١٣٥,٠٠٩)	٢٧٧,٤٠٥	(٢٣٤,١١٢)	ذمم مدينة
٢٤,٥١٩	-	-	-	(٢٤,١٧٦)	التزامات العقود
١١,٧٤٧	(٥,٨١٥)	(٤,٩٢٥)	٦,٩٨٧	(٤,٦٤١)	موجودات العقود
(٣١٠,٣٦٦)	(٢١٩,٠٣٩)	(٤٣٩,١٨٠)	(١٠٩,١٩٤)	٩٨٦	مخزون
(١٨,٦٥٩)	(٥٨,٦١٧)	(٢٦,٠٠٨)	١٠,٩١٣	١٤,٥٨٢	دفعات مقدمة وموجودات متداولة أخرى
-	-	-	٢١,٠٠٠	(٢١,٠٠٠)	دفعات مقدمة لشراء موجودات مالية
٢٨٥,٤٧٣	٥٢,٧٠٧	٩٣,٤٢٥	٣٧,٥٩٠	٤,١٦٨	ذمم دائنة تجارية وأخرى
٣١,٣٧٨	٥٩,٨٧٧	٣٤,٧٣٢	١٦,١٦١	(٤٠,١٢٥)	مستحقات ومطلوبات أخرى
(٢٤,٠٣١)	(١٣,١٣٤)	(٢٨,٦٩٥)	(٢٤,٥٥٨)	(٣٨,٤١٩)	صافي تكاليف تمويل مدفوعة
(٢٥,٤١٤)	(٣٠,٣٣٥)	(٣١,١٠٨)	(٢٤,٨٣٨)	(٣٠,١٥٤)	زكاة وضريبة دخل مدفوعة
(٦,٨٦٣)	(٥,٧٧٣)	(١٠,٨٣٠)	(١٠,٩٦١)	(١٢,١١٦)	منافع تقاعد الموظفين المدفوعة
(٢٠٦,٥٨٢)	(٣٥٨,٧٨٢)	(٢٠٨,٤٣٨)	٥٩٤,٣٦٥	(٢٧,٨٨٢)	صافي التدفقات النقدية الناتجة من / (المستخدمة في) الأنشطة التشغيلية
(٢٨,٤٦٥)	(١٨,٠٨٠)	(٦٩,١٦٤)	(٥٠,٣٧٢)	(٨٩,١٦٨)	دفعات لشراء ممتلكات ومعدات وآلات
-	-	٤٤	٣٤٣	٩٥٢	المتحصل من بيع ممتلكات ومعدات وآلات
-	-	(١٢٨)	-	-	دفعات لشراء موجودات ملموسة
-	-	(٢,٨٦٢)	-	-	دفعات للاستثمار في حقوق الملكية بالقيمة العادلة من خلال الدخل الشامل الآخر
٣٠٠	-	-	-	-	المتحصل من بيع استثمارات بالقيمة العادلة من خلال الدخل الشامل الآخر
(٢٨,١٦٦)	(١٨,٠٨٠)	(٧٢,١١١)	(٥٠,٠٢٩)	(٨٨,٢١٦)	صافي التدفقات النقدية الناتجة من / (المستخدمة في) الأنشطة الاستثمارية
(١,٨٣٥,٩١٣)	(١,١٥١,٢٥٠)	(٢,٨١٤,٩٣٨)	(٣,٠٩٧,٠٨٢)	(٢,٥٦٨,٤٣٠)	المسدد من التمويل الاسلامي خلال السنة
٢,١١٨,٨٠٨	١,٥٣٥,٠٣٦	٣,٢٨٠,٤٣٨	٢,٧٤٦,٢٢٥	٢,٩٢٤,٤١٢	المحصل من تسهيلات التمويل الاسلامي خلال السنة
(١,٣٤٥)	(١,٢١٠)	(١,٩٢٢)	(٢,٤٧٨)	(٢,٣٦٦)	التزامات عقود الإيجار بموجب حق الاستخدام

٣٠ يونيو ٢٠٢٢ مقحوضة	٣٠ يونيو ٢٠٢١ مقحوضة	٢٠٢١ مراجعة	٢٠٢٠ مراجعة	٢٠١٩ مراجعة	بالآلاف الريالات السعودية
(٦٢)	(٦٢)	(١٩٦,١٩٥)	(١٧٨,٦٢٢)	(٢٣٠,٠٠٠)	توزيعات أرباح مدفوعة
٢٨١,٤٨٨	٣٨٢,٥١٤	٢٦٧,٣٨٣	(٥٣١,٩٥٦)	١٢٣,٦١٥	صافي التدفقات النقدية الناتجة من / (المستخدمة في) الأنشطة التمويلية
٤٦,٧٤٠	٥,٦٥٢	(١٣,١٦٦)	١٠,٤٦٣	٧,٩٢٨	صافي التغير في النقد وما في حكمه
٥٠,٣٥٦	٦٤,٢٥٣	٦٤,٢٥٣	٥٣,٦١٥	٤٥,٩٨٤	النقد وما في حكمه في بداية السنة / الفترة
-	(٨٦)	(٧٣١)	١٧٥	(٢٩٧)	تأثير تغيير سعر الصرف على النقد وما في حكمه
٩٧,٠٩٦	٦٩,٨١٩	٥٠,٣٥٦	٦٤,٢٥٣	٥٣,٦١٥	النقد وما في حكمه في نهاية السنة / الفترة

المصدر: القوائم المالية الموحدة المراجعة للسنوات المنتهية في ٣١ ديسمبر ٢٠١٩م و ٢٠٢٠م و ٢٠٢١م والقوائم المالية الموحدة المقحوضة للفترة المنتهية كما في ٣٠ يونيو ٢٠٢٢م

صافي التدفقات النقدية الناتجة من / (المستخدمة في) الأنشطة التشغيلية

ارتفع صافي التدفقات النقدية الناتجة من الأنشطة التشغيلية من نقد مستخدم بلغ ٢٧,٩ مليون ريال سعودي في ٢٠١٩م إلى نقد ناتج بلغ ٥٩٤,٤ مليون ريال سعودي في ٢٠٢٠م نتيجة بشكل رئيسي ارتفاع التدفقات النقدية من تحصيل الذمم المدينة في ٢٠٢٠م البالغة ٢٧٧,٤ مليون ريال سعودي.

انخفضت التدفقات النقدية الناتجة من الأنشطة التشغيلية من ٥٩٤,٤ مليون ريال سعودي في ٢٠٢٠م إلى نقد مستخدم بلغ ٢٠٨,٤ مليون ريال سعودي في ٢٠٢١م بسبب ارتفاع في أرصدة المخزون في ٢٠٢١م نتيجة التخزين الاستراتيجي للمطلبات المتعلقة بالشركة السعودية للكهرباء والمتوقع تسليمها في السنة المالية ٢٠٢٢م، إلى جانب ارتفاع في الذمم المدينة خلال نفس الفترة.

انخفضت التدفقات النقدية المستخدمة في الأنشطة التشغيلية من نقد مستخدم بلغ ٣٥٨,٥ مليون ريال سعودي في فترة الستة أشهر المنتهية في ٣٠ يونيو ٢٠٢١م إلى نقد مستخدم بلغ ٢٠٦,٦ مليون ريال سعودي في فترة الستة أشهر المنتهية في ٣٠ يونيو ٢٠٢٢م بسبب ارتفاع في الذمم الدائنة نتيجة ارتفاع المشتريات تماشياً مع ارتفاع الطلب خلال نفس الفترة.

صافي التدفقات النقدية (المستخدمة في) الناتجة من الأنشطة الاستثمارية

انخفض صافي التدفقات النقدية المستخدمة في الأنشطة الاستثمارية من تدفقات بلغت ٨٨,٢ مليون ريال سعودي في ٢٠١٩م إلى تدفقات بلغت ٥٠,٠ مليون ريال سعودي في ٢٠٢٠م بسبب انخفاض الإضافات على الممتلكات والمعدات والآلات في ٢٠٢٠م.

ارتفع صافي التدفقات النقدية المستخدمة في الأنشطة الاستثمارية من نقد مستخدم بلغ ٥٠,٠ مليون ريال سعودي في ٢٠٢٠م إلى ٧٢,١ مليون ريال سعودي في ٢٠٢١م بسبب الإضافات على الممتلكات والمعدات والآلات (والتي ارتفعت بنحو ١٨,٨ مليون ريال سعودي) واستثمارات في حقوق الملكية بقيمة العادلة من خلال الدخل الشامل الآخر بقيمة ٢,٩ مليون ريال سعودي.

ارتفع صافي التدفقات النقدية المستخدمة في الأنشطة الاستثمارية من نقد مستخدم بلغ ١٨,١ مليون ريال سعودي في فترة الستة أشهر المنتهية في ٣٠ يونيو ٢٠٢١م إلى نقد مستخدم بلغ ٢٨,٢ مليون ريال سعودي في فترة الستة أشهر المنتهية في ٣٠ يونيو ٢٠٢٢م بسبب الإضافات على الممتلكات والمعدات والآلات (والتي ارتفعت بنحو ١٠,٤ مليون ريال سعودي) خلال نفس الفترة.

صافي التدفقات النقدية الناتجة من / (المستخدمة في) الأنشطة التمويلية

انخفض صافي التدفقات النقدية المستخدمة في الأنشطة التمويلية من تدفق نقدي بلغ ١٢٢,٦ مليون ريال سعودي في ٢٠١٩م إلى نقد مستخدم بلغ ٥٢٢,٠ مليون ريال سعودي في ٢٠٢٠م بسبب سداد تسهيلات التمويل الإسلامي (والتي ارتفعت بنحو ٥٢٨,٧ مليون ريال سعودي).

ارتفع صافي التدفقات النقدية المستخدمة في الأنشطة التمويلية من نقد مستخدم بلغ ٥٢٢,٠ مليون ريال سعودي في ٢٠٢٠م إلى تدفق نقدي بلغ ٢٦٧,٤ مليون ريال سعودي في ٢٠٢١م بسبب الارتفاع في استخدام تسهيلات التمويل الإسلامي خلال الفترة (والتي ارتفعت بنحو ٥٢٤,٢ مليون ريال سعودي).

انخفض صافي التدفقات النقدية المستخدمة في الأنشطة التمويلية من تدفق نقدي بلغ ٢٨٢,٥ مليون ريال سعودي في فترة الستة أشهر المنتهية في ٣٠ يونيو ٢٠٢١م إلى تدفق نقدي بلغ ٢٨١,٥ مليون ريال سعودي في فترة الستة أشهر المنتهية في ٣٠ يونيو ٢٠٢٢م بسبب ارتفاع في المسدد من تسهيلات التمويل الإسلامي خلال الفترة (والذي ارتفع بنحو ٦٨٤,٧ مليون ريال سعودي)، قابل ذلك ارتفاع في المحصل من التسهيلات بقيمة ٥٨٣,٨ مليون ريال سعودي.

٤-٧-٦ تحليل الشركات التابعة

نتائج العمليات للسنوات المالية المنتهية في ٣١ ديسمبر ٢٠١٩م و٢٠٢٠م و٢٠٢١م وفترة الستة أشهر المنتهية في ٣٠ يونيو ٢٠٢١م و٣٠ يونيو ٢٠٢٢م لشركة المعادن وشركة الأسلاك المتخصصة وشركة الكابلات الهاتفية وشركة كابلات الرياض وشركاتها التابعة والشركة الوطنية لصناعة الكابلات شركة المعادن يلخص الجدول التالي قائمة الربح أو الخسارة والدخل الشامل الآخر لشركة المعادن للسنوات المالية الثلاث المنتهية في ٣١ ديسمبر ٢٠١٩م و٢٠٢٠م و٢٠٢١م وفترة الستة أشهر المنتهية في ٣٠ يونيو ٢٠٢١م و٣٠ يونيو ٢٠٢٢م:

الجدول (١٣٣): قائمة الدخل

التغير للفترة ٢٠٢١م ٢٠٢٢م-٢٠٢٢م	فترة الستة أشهر المنتهية في ٣٠ يونيو ٢٠٢٢م مفحوصة	فترة الستة أشهر المنتهية في ٣٠ يونيو ٢٠٢١م مفحوصة	معدل النمو السنوي المركب ٢٠١٩م-٢٠٢١م	التغير السنوي ٢٠٢٠م ٢٠٢١م-٢٠٢١م	التغير السنوي ٢٠١٩م-٢٠١٩م	٢٠٢١م مراجعة	٢٠٢٠م مراجعة	٢٠١٩م مراجعة	بآلاف الريالات السعودية
%٣٦,١	٦٢٠,٥٧٩	٤٥٦,١٣٦	(%٢١,٨)	%٣٤,٨	(%٥٤,٦)	٨٩٩,٩٩٦	٦٦٧,٨١٠	١,٤٧٠,٣٣٣	الإيرادات
%٣٦,٦	(٥٦٩,٧٢٢)	(٤١٧,١٨٠)	(%٢١,٤)	%٤٤,٥	(%٥٧,٣)	(٨١٦,٤٠٧)	(٥٦٤,٨٦٩)	(١,٣٢٢,١١٤)	تكلفة الإيرادات
%٣٠,٦	٥٠,٨٥٧	٣٨,٩٥٦	(%٢٤,٩)	(%١٨,٨)	(%٣٠,٥)	٨٣,٥٨٩	١٠٢,٩٤١	١٤٨,٢١٩	مجمل الربح
(%٢٦,٣)	(١٠,٣٥٦)	(١٤,٠٥٥)	(%١٣,٦)	%٨,٢	(%٣١,٠)	(٣٦,٤٣٢)	(٢٤,٤٣٣)	(٣٥,٣٩٦)	مصروفات بيع وتوزيع
%٩,٥	(٧,٣١٩)	(٦,٦٨٥)	(%٣٣,٠)	(%٣,٩)	(%٥٣,٣)	(١٠,٨٥٠)	(١١,٢٩٠)	(٢٤,١٩٩)	مصروفات عمومية وإدارية
(%١٠٠,٠)	-	٣,٥٧٨	لا ينطبق	(%٧٤,٧)	(%٢٠٩,٨)	٥,٨٧١	٢٣,٢٠٤	(٢١,١٤١)	مخصص خسائر انتمائية متوقعة
(%٣١٣,٦)	(٤,٥٤٣)	٢,١٢٧	%١٧,٠	(%١٤٢,٨)	(%٤٢٠,٣)	٣,٣٦٥	(٧,٨٦٩)	٢,٤٥٧	إيرادات (مصاريف) أخرى
%١٩,٧	٢٨,٦٤٠	٢٣,٩٢١	(%١٠,٩)	(%٣٢,٧)	%١٨,٠	٥٥,٥٤٣	٨٢,٥٥٣	٦٩,٩٤٠	الربح من العمليات
%٢٨,٦	(٥,٢٥٢)	(٤,٠٨٤)	(%٢١,٤)	%١,٥	(%٣٩,٢)	(٨,٨٤٠)	(٨,٧١٠)	(١٤,٣١٨)	تكاليف التمويل
(%٢٧,٩)	١٣٢	١٨٣	(%١٦,٥)	%٤,٩	(%٢٦,٨)	٤١٠	٤٣١	٥٨٩	حصة الربح من الاستثمار في شركة زميلة
%١٧,٥	٢٣,٥٢٠	٢٠,٠٢٠	(%٨,٤)	(%٣٦,٦)	%٣٢,١	٤٧,١١٤	٧٤,٢٧٤	٥٦,٢١١	الربح قبل الزكاة وضريبة الدخل
(%٣,٧)	(٢,١٩٥)	(٢,٢٨٠)	(%٩,٠)	(%٤١,٦)	%٤١,٦	(٤,١٣٢)	(٧,٠٧١)	(٤,٩٩٥)	زكاة وضريبة الدخل
%٢٠,٢	٢١,٣٢٥	١٧,٧٤٠	(%٨,٤)	(%٣٦,٠)	%٣١,٢	٤٢,٩٨٢	٦٧,٢٠٣	٥١,٢١٦	صافي ربح السنة / الفترة
البندون التي لن يتم إعادة تصنيفها الى الربح والخسارة									
%٨,٣	(٥٠٤)	(٤٦٥)	لا ينطبق	%٢١٧,٧	(%١٢٣,٤)	(٩٣١)	(٢٩٣)	١,٢٥٤	أرباح / (خسائر) اكنوارية عن التزامات منافع موظفين محددة
(%٥١,٠)	(٣٨)	(٧٨)	لا ينطبق	%٣٣,٦	(%١٨٢,٣)	(١٥٥)	(١١٦)	١٤١	حصة الدخال الشامل الأخر من شركة زميلة
%٢٠,٩	٢٠,٧٨٢	١٧,١٩٦	(%١٠,٨)	(%٣٧,٣)	%٢٧,٠	٤١,٨٩٥	٦٦,٧٩٤	٥٢,٦١٠	اجمالي الدخل الشامل الأخر
مؤشرات الأداء الرئيسية:									
%١٢,٨	٣٥,٨٨٥	٣١,٨١٠	(%٩,١)	(%٢٧,٥)	%١٤,١	٧١,١١٤	٩٨,٠٩٨	٨٥,٩٨٨	الربح قبل الفائدة والضرائب والاستهلاك والإطفاء (EBITDA)
نقطة مئوية	كنسبة مئوية من الإيرادات	نقطة مئوية	نقطة مئوية	نقطة مئوية	نقطة مئوية	نقطة مئوية	نقطة مئوية	نقطة مئوية	كنسبة مئوية من الإيرادات
(٠,٣)	%٨,٢	%٨,٥	(٠,٨)	(٦,١)	٥,٣	%٩,٣	%١٥,٤	%١٠,١	مجمل الربح

التغير للفترة م٢٠٢١ م٢٠٢٢-	فترة الستة أشهر المنتهية في ٣٠ يونيو م٢٠٢٢ مفحوصة	فترة الستة أشهر المنتهية في ٣٠ يونيو م٢٠٢١ مفحوصة	معدل النمو السنوي المركب م٢٠١٩- م٢٠٢١	التغير السنوي م٢٠٢٠ م٢٠٢١-	التغير السنوي م٢٠١٩ م٢٠١٩	م٢٠٢١ مراجعة	م٢٠٢٠ مراجعة	م٢٠١٩ مراجعة	بآلاف الريالات السعودية
(١,٤)	%١,٧	%٣,١	٠,٥	(٠,٧)	١,٣	%٢,٩	%٣,٧	%٢,٤	مصروفات بيع وتوزيع
(٠,٣)	%١,٢	%١,٥	(٠,٤)	(٠,٥)	٠,٠	%١,٢	%١,٧	%١,٦	مصروفات عمومية وإدارية
(٠,٦)	%٤,٦	%٥,٢	١,٤	(٦,٢)	٧,٦	%٦,٢	%١٢,٤	%٤,٨	الربح من العمليات
(١,٢)	%٥,٨	%٧,٠	٢,١	(٦,٨)	٨,٨	%٧,٩	%١٤,٧	%٥,٨	الربح قبل الفائدة والضرائب والاستهلاك والإطفاء (EBITDA)
(٠,٥)	%٣,٤	%٣,٩	١,٣	(٥,٣)	٦,٦	%٤,٨	%١٠,١	%٣,٥	صافي الربح

المصدر: القوائم المالية الموحدة المراجعة لشركة المعادن للسنوات المنتهية في ٣١ ديسمبر ٢٠١٩م و٢٠٢٠م و٢٠٢١م والقوائم المالية الموحدة المفحوصة لشركة المعادن للفترة المنتهية كما في ٣٠ يونيو ٢٠٢٢م

الإيرادات

انخفضت الإيرادات بنسبة ٥٤,٦% من ١,٤٧٠,٣ مليون ريال سعودي في ٢٠١٩م إلى ٦٦٧,٨ مليون ريال سعودي في ٢٠٢٠م بسبب الانخفاض في الكميات المباعة من النحاس من ٢٩,٨ ألف طن إلى ١٥,٦ ألف طن والألمنيوم من ٣١,٦ ألف طن إلى ٧,٣ ألف طن حيث تضمنت السنة المالية ٢٠١٩م مبيعات إلى الشركة السعودية للكهرباء والتي تم نقلها إلى شركة مجموعة كابلالات الرياض.

ارتفعت الإيرادات بنسبة ٣٤,٨% من ٦٦٧,٨ مليون ريال سعودي في ٢٠٢٠م إلى ٩٠٠,٠ مليون ريال سعودي في ٢٠٢١م نتيجة ارتفاع متوسط سعر المعادن بشكل رئيسي حيث ارتفع متوسط سعر معدن النحاس العالمي للطن بنسبة ٥١,٠% من ٢٣,١ ألف ريال سعودي في ٢٠٢٠م إلى ٣٤,٩ ألف ريال سعودي في ٢٠٢١م، كما وارتفع متوسط سعر معدن الألمنيوم العالمي للطن بنسبة ٤٥,٥% من ٦,٤ ألف ريال سعودي في ٢٠٢٠م إلى ٩,٣ ألف ريال سعودي في ٢٠٢١م. قابل ذلك انخفاض في كميات النحاس المباعة من ١٥,٦ ألف طن إلى ١٤,٥ ألف طن وانخفاض كميات الألمنيوم المباعة من ٧,٣ ألف طن إلى ٣,٧ ألف طن خلال نفس الفترة.

ارتفعت الإيرادات بنسبة ٣٦,١% من ٤٥٦,١ مليون ريال سعودي في فترة الستة أشهر المنتهية في ٣٠ يونيو ٢٠٢١م إلى ٦٢٠,٦ مليون ريال سعودي في فترة الستة أشهر المنتهية في ٣٠ يونيو ٢٠٢٢م بسبب ارتفاع في الكميات المباعة من النحاس من ٦,٣ ألف طن إلى ١٠,١ ألف طن بشكل أساسي من الكابلالات ذات الجهد المنخفض والمتوسط. كما وارتفع متوسط سعر النحاس العالمي للطن بنسبة ٧,٣% من ٣٤,١ ألف ريال سعودي إلى ٣٦,٦ ألف ريال سعودي ومتوسط سعر الألمنيوم العالمي للطن بنسبة ٣٦,٩% من ٨,٤ ألف ريال سعودي إلى ٣٦,٦ ألف ريال سعودي خلال نفس الفترة.

تكلفة الإيرادات

انخفضت تكلفة الإيرادات بنسبة ٥٧,٣% من ١,٣٢٢,١ مليون ريال سعودي في ٢٠١٩م إلى ٥٦٤,٩ مليون ريال سعودي في ٢٠٢٠م بسبب انخفاض تكاليف مواد الخام من ١,٢٤٨,٦ مليون ريال سعودي في ٢٠١٩م إلى ٤٩٢,٧ مليون ريال سعودي في ٢٠٢٠م تماشيًا مع الانخفاض في الكميات المباعة خلال الفترة وتغير في مزيج المواد الأولية الداخلة في التصنيع. كما انخفضت تكاليف الصيانة بقيمة ٤,١ مليون ريال سعودي خلال نفس الفترة.

ارتفعت تكلفة الإيرادات بنسبة ٤٤,٥% من ٥٦٤,٩ مليون ريال سعودي في ٢٠٢٠م إلى ٨١٦,٤ مليون ريال سعودي في ٢٠٢١م بسبب ارتفاع تكاليف المواد الخام من ٤٩٣,٧ مليون ريال سعودي في ٢٠٢٠م إلى ٧٤٩,٣ مليون ريال سعودي في ٢٠٢١م تماشيًا مع ارتفاع متوسط سعر معدن النحاس والألمنيوم العالمي. قابل هذا الارتفاع انخفاض في تكاليف الاختبارات النوعية التي كانت أعلى في ٢٠١٩م على خلفية العملاء الجدد في أسواق دولة مصر والعراق الذين طلبوا الاختبار لمنتجات المجموعة.

ارتفعت تكلفة الإيرادات بنسبة ٣٦,٦% من ٤١٧,٢ مليون ريال سعودي في فترة الستة أشهر المنتهية في ٣٠ يونيو ٢٠٢١م إلى ٥٦٩,٧ مليون ريال سعودي في فترة الستة أشهر المنتهية في ٣٠ يونيو ٢٠٢٢م بسبب ارتفاع تكاليف مواد الخام من ٣٨٢,٧ مليون ريال سعودي إلى ٥٣٤,٢ مليون ريال سعودي تماشيًا مع زيادة المبيعات وارتفاع سعر معدن النحاس والألمنيوم العالمي. كما وارتفعت مصاريف الموظفين نتيجة ارتفاع عدد الموظفين بمقدار ٤٠ موظف لتلبية زيادة الطلب خلال الفترة.

مجمّل الربح

انخفض مجمّل الربح بنسبة ٣٠,٥٪ من ١٤٨,٢ مليون ريال سعودي في ٢٠١٩م إلى ١٠٢,٩ مليون ريال سعودي في ٢٠٢٠م بسبب انخفاض مجمّل ربح الألمنيوم بقيمة ٧١,٦ مليون ريال سعودي بسبب انخفاض الإيرادات في ظل جائحة كورونا. ارتفع هامش الربح من ١٠,١٪ إلى ١٥,٤٪ بسبب انخفاض تكاليف المواد الخام وارتفاع متوسط سعر بيع منتجات الشركة.

انخفض مجمّل الربح بنسبة ١٨,٨٪ من ١٠٢,٩ مليون ريال سعودي في ٢٠٢٠م إلى ٨٣,٦ مليون ريال سعودي في ٢٠٢١م بسبب انخفاض مجمّل ربح النحاس بقيمة ١٩,٠ مليون ريال سعودي. انخفض هامش الربح من ١٥,٤٪ في ٢٠٢٠م إلى ٩,٣٪ في ٢٠٢١م.

ارتفع مجمّل الربح بنسبة ٣٠,٦٪ من ٣٨,٩ مليون ريال سعودي في فترة الستة أشهر المنتهية في ٣٠ يونيو ٢٠٢١م إلى ٥٠,٩ مليون ريال سعودي في فترة الستة أشهر المنتهية في ٣٠ يونيو ٢٠٢٢م بسبب ارتفاع مجمّل ربح النحاس بقيمة ١٤,٠ مليون ريال سعودي تماشياً مع ارتفاع الإيرادات. انخفض هامش الربح من ٨,٥٪ في فترة الستة أشهر المنتهية في ٣٠ يونيو ٢٠٢١م إلى ٨,٢٪ في فترة الستة أشهر المنتهية في ٣٠ يونيو ٢٠٢٢م.

مصرفات بيع وتوزيع

يجدر الإشارة أن الإدارة تراقب بعض المصرفوات المسجلة تحت المصرفوات العمومية والإدارية ومصاريف البيع والتوزيع على مستوى المجموعة وليس على أساس الشركة وتخصّص هذه المصرفوات على أساس تناسبي بناءً على النسبة المئوية لمساهمة كل شركة في إيرادات المجموعة. ويرجع ذلك أساساً إلى نهج الإدارة في مراقبة الأداء كمجموعة كاملة واحدة حيث يتم اعتبار كل شركة على أنها وحدة أعمال.

انخفضت مصرفوات البيع والتوزيع بنسبة ٢١,٠٪ من ٢٥,٤ مليون ريال سعودي في ٢٠١٩م إلى ٢٤,٤ مليون ريال سعودي في ٢٠٢٠م بسبب انخفاض رسوم الشحن بقيمة ٤,٧ مليون ريال سعودي وعمولات المبيعات بقيمة ٢,٧ مليون ريال سعودي تماشياً مع انخفاض الإيرادات خلال نفس الفترة.

ارتفعت مصرفوات البيع والتوزيع بنسبة ٨,٢٪ من ٢٤,٤ مليون ريال سعودي في ٢٠٢٠م إلى ٢٦,٤ مليون ريال سعودي في ٢٠٢١م بسبب ارتفاع عمولة المبيعات بقيمة ١,٩ مليون ريال سعودي تماشياً مع ارتفاع الإيرادات.

انخفضت مصرفوات البيع والتوزيع بنسبة ٢٦,٣٪ من ١٤,١ مليون ريال سعودي في فترة الستة أشهر المنتهية في ٣٠ يونيو ٢٠٢١م إلى ١٠,٤ مليون ريال سعودي في فترة الستة أشهر المنتهية في ٣٠ يونيو ٢٠٢٢م بشكل رئيسي بسبب انخفاض رسوم الشحن بقيمة ٣,٢ مليون ريال سعودي.

مصرفات عمومية وإدارية

يجدر الإشارة أن الإدارة تراقب بعض المصرفوات المسجلة تحت المصرفوات العمومية والإدارية ومصاريف البيع والتوزيع على مستوى المجموعة وليس على أساس الشركة وتخصّص هذه المصرفوات على أساس تناسبي بناءً على النسبة المئوية لمساهمة كل شركة في إيرادات المجموعة. ويرجع ذلك أساساً إلى نهج الإدارة في مراقبة الأداء كمجموعة كاملة واحدة حيث يتم اعتبار كل شركة على أنها وحدة أعمال.

انخفضت المصرفوات العمومية والإدارية بنسبة ٥٢,٣٪ من ٢٤,٢ مليون ريال سعودي في ٢٠١٩م إلى ١١,٣ مليون ريال سعودي في ٢٠٢٠م بسبب انخفاض تكاليف الموظفين بقيمة ٩,٩ مليون ريال سعودي نتيجة انخفاض عدد الموظفين من ١١٩ إلى ٦٤ موظفاً إلى جانب انخفاض متوسط تكلفة الموظفين الشهرية من ٩,٥٣١ ريال سعودي إلى ٨,٣٢٥ ريال سعودي خلال نفس الفترة.

انخفضت المصرفوات العمومية والإدارية بنسبة ٣,٩٪ من ١١,٣ مليون ريال سعودي في ٢٠٢٠م إلى ١٠,٩ مليون ريال سعودي في ٢٠٢١م بسبب انخفاض تكاليف الموظفين بقيمة ٠,٦ مليون ريال سعودي بسبب الانخفاض في متوسط تكلفة الموظفين الشهرية من ٨,٣٢٥ ريال سعودي إلى ٧,٠٨٧ ريال سعودي خلال نفس الفترة.

ارتفعت المصرفوات العمومية والإدارية بنسبة ٩,٥٪ من ٦,٧ مليون ريال سعودي في فترة الستة أشهر المنتهية في ٣٠ يونيو ٢٠٢١م إلى ٧,٣ مليون ريال سعودي في فترة الستة أشهر المنتهية في ٣٠ يونيو ٢٠٢٢م بسبب ارتفاع تكاليف الموظفين بقيمة ٠,٤ مليون ريال سعودي نتيجة ارتفاع عدد الموظفين من ٦٤ موظف إلى ٧٢ موظف خلال نفس الفترة.

مخصص خسائر ائتمانية متوقعة

يتم تسجيل مخصص خسائر ائتمانية بناءً على معيار التقارير المالية الدولي رقم ٩ لوحدة الخسائر الائتمانية المتوقعة.

تم تسجيل مخصصات بقيمة ٢١,١ مليون ريال سعودي في ٢٠١٩م وتم عكسها في ٢٠٢٠م و٢٠٢١م بقيمة ٢٣,٢ مليون ريال سعودي و٥,٩ مليون ريال سعودي على التوالي.

تم عكس مخصصات بقيمة ٣,٦ مليون ريال سعودي في فترة الستة أشهر المنتهية في ٣٠ يونيو ٢٠٢١م.

ايرادات (مصاريف) أخرى

انخفضت الإيرادات الأخرى بنسبة ٤٢٠,٣٪ من إيرادات بقيمة ٢,٥ مليون ريال سعودي في ٢٠١٩م إلى خسارة بقيمة ٧,٩ مليون ريال سعودي في ٢٠٢٠م نتيجة خسائر صرف العملات الأجنبية بقيمة ٨,٣ مليون ريال سعودي في ٢٠٢٠م والمتعلقة بشكل رئيسي بتقلب سعر صرف الدينار العراقي.

سجلت الإيرادات الأخرى دخل بقيمة ٣,٤ مليون ريال سعودي في ٢٠٢١م نتيجة مكاسب الصرف العملات الأجنبية بقيمة ٢,٤ مليون ريال سعودي في ٢٠٢١م والمتعلقة بشكل رئيسي بتقلب سعر صرف الدينار العراقي.

انخفضت الإيرادات الأخرى بنسبة ٢١٣,٦٪ من إيرادات بقيمة ٢,١ مليون ريال سعودي في فترة الستة أشهر المنتهية في ٣٠ يونيو ٢٠٢١م إلى خسارة بقيمة ٤,٥ مليون ريال سعودي في فترة الستة أشهر المنتهية في ٣٠ يونيو ٢٠٢٢م نتيجة خسائر صرف العملات الأجنبية بقيمة ٤,٨ مليون ريال سعودي في فترة الستة أشهر المنتهية في ٣٠ يونيو ٢٠٢٢م والمتعلقة بشكل رئيسي بتقلب سعر صرف الدينار العراقي.

تكاليف التمويل

انخفضت تكاليف التمويل بنسبة ٣٩,٢٪ من ١٤,٣ مليون ريال سعودي في ٢٠١٩م إلى ٨,٧ مليون ريال سعودي في ٢٠٢١م نتيجة انخفاض مصروفات الفوائد التي تفرضها الشركة الأم على الشركة من ١١,٥ مليون ريال سعودي في ٢٠١٩م إلى ٣,٤ مليون ريال سعودي في ٢٠٢٠م والمتعلقة بالقروض المصرفية باسم الشركة الأم والتي تستخدمها الشركة السعودية الحديثة لصناعة المعادن والكابلات والبلاستيك.

ارتفعت تكاليف التمويل بنسبة ١,٥٪ من ٨,٧ مليون ريال سعودي في ٢٠٢١م إلى ٨,٨ مليون ريال سعودي في ٢٠٢١م نتيجة ارتفاع القروض المصرفية المسحوبة خلال نفس الفترة.

ارتفعت تكاليف التمويل بنسبة ٢٨,٦٪ من ٤,١ مليون ريال سعودي في فترة الستة أشهر المنتهية في ٣٠ يونيو ٢٠٢١م إلى ٥,٣ مليون ريال سعودي في فترة الستة أشهر المنتهية في ٣٠ يونيو ٢٠٢٢م نتيجة ارتفاع مصروفات الفوائد التي تفرضها الشركة الأم على الشركة بقيمة ١,٢ مليون ريال سعودي والمتعلقة بالقروض المصرفية باسم الشركة الأم والتي تستخدمها الشركة السعودية الحديثة لصناعة المعادن والكابلات والبلاستيك، بالإضافة إلى ارتفاع عدل سايبور خلال نفس الفترة.

حصة الربح من الاستثمار في شركة زميلة

تتعلق حصة الربح من الاستثمار في شركة زميلة بحصة الأرباح من استثمار الشركة بنسبة ٢٠٪ في «الشركة السعودية الحديثة للكابلات المحدودة» وظلت مستقرًا نسبيًا في ٢٠١٩م و٢٠٢٠م و٢٠٢١م.

استقرت حصة الربح من الاستثمار في شركة زميلة نسبياً في فترة الستة أشهر المنتهية في ٣٠ يونيو ٢٠٢١م و٣٠ يونيو ٢٠٢٢م وبلغت حوالي ٠,٢ مليون ريال سعودي.

زكاة وضرريبة الدخل

ارتفعت الزكاة بنسبة ٤١,٦٪ من ٥,٠ مليون ريال سعودي في ٢٠١٩م إلى ٧,١ مليون ريال سعودي في ٢٠٢٠م نتيجة لارتفاع الأرباح قبل الضرائب.

انخفضت الزكاة بنسبة ٤١,٦٪ من ٧,١ مليون ريال سعودي في ٢٠٢٠م إلى ٤,١ مليون ريال سعودي في ٢٠٢١م نتيجة لانخفاض الأرباح قبل الضرائب. استقرت الزكاة نسبياً في فترة الستة أشهر المنتهية في ٣٠ يونيو ٢٠٢١م و٣٠ يونيو ٢٠٢٢م وبلغت حوالي ٢,٢ مليون ريال سعودي.

صافي الربح

ارتفع صافي الربح بنسبة ٣١,٢٪ من ٥١,٢ مليون ريال سعودي في ٢٠١٩م إلى ٦٧,٢ مليون ريال سعودي في ٢٠٢٠م نتيجة عكس المخصصات مقابل خسائر الائتمان المتوقعة في ٢٠٢٠م وانخفاض تكاليف التمويل خلال نفس الفترة. ارتفع هامش صافي الربح من ٣,٥٪ في ٢٠١٩م إلى ١٠,١٪ في ٢٠٢٠م.

انخفض صافي الربح بنسبة ٣٦,٠٪ من ٦٧,٢ مليون ريال سعودي في ٢٠٢٠م إلى ٤٣,٠ مليون ريال سعودي في ٢٠٢١م بسبب ارتفاع تكاليف المواد الخام تماشياً مع ارتفاع متوسط سعر معدن النحاس والألمنيوم العالمي. انخفض هامش صافي الربح من ١٠,١٪ إلى ٤,٨٪ خلال نفس الفترة.

ارتفع صافي الربح بنسبة ٢٠,٢٪ من ١٧,٧ مليون ريال سعودي في فترة الستة أشهر المنتهية في ٣٠ يونيو ٢٠٢١م إلى ٢١,٣ مليون ريال سعودي في فترة الستة أشهر المنتهية في ٣٠ يونيو ٢٠٢٢م تماشياً مع ارتفاع الإيرادات خلال نفس الفترة، قابل ذلك ارتفاع في متوسط سعر معدن النحاس والألمنيوم العالمي، خسائر صرف أجنبي، وارتفاع في تكاليف التمويل. انخفض هامش صافي الربح من ٢,٩٪ إلى ٢,٤٪ خلال نفس الفترة.

يلخص الجدول التالي قائمة المركز المالي لشركة المعادن كما في ٣١ ديسمبر ٢٠١٩م و٢٠٢٠م و٢٠٢١م وكما في ٣٠ يونيو ٢٠٢٢م:

الجدول (١٣٤): قائمة المركز المالي لشركة المعادن كما في ٣١ ديسمبر ٢٠١٩م و٢٠٢٠م و٢٠٢١م وكما في ٣٠ يونيو ٢٠٢٢م

التغير للفترة ٣١ ديسمبر ٢٠٢١ - ٣٠ يونيو ٢٠٢٢	٣٠ يونيو ٢٠٢٢ مخصصة	معدل النمو السنوي المركب ٢٠١٩-٢٠٢١م	٣١ ديسمبر ٢٠٢١ مراجعة	٣١ ديسمبر ٢٠٢٠ مراجعة	٣١ ديسمبر ٢٠١٩ مراجعة	بالآلاف الريالات السعودية
الموجودات غير المتداولة						
(٢,٤)٪	٢٣٢,٠٦٦	(٢,٩)٪	٢٣٧,٨٧١	٢٤١,٧٤٦	٢٥٢,١٧٧	ممتلكات ومعدات وآلات
(١٩,٦)٪	١,٢٩٥	(٩,٣)٪	١,٦١١	١,٧٤٤	١,٩٥٩	استثمار في شركة زميلة
٠,٠٪	١٧٥	٠,٠٪	١٧٥	١٧٥	١٧٥	موجودات مالية في أسهم حقوق ملكية غير مدرجة
(٧,٢)٪	٢,٥٧٢	(١٨,٦)٪	٢,٧٧٢	٣,٤٧٨	٤,١٨٠	موجودات حق الاستخدام
(٢,٦)٪	٢٣٦,١٠٧	(٣,٢)٪	٢٤٢,٤٢٩	٢٤٧,١٤٣	٢٥٨,٤٩١	إجمالي الموجودات غير المتداولة
الموجودات المتداولة						
٣٤,٦٪	٣٦٢,٥٥٠	(٦,٢)٪	٣٦٩,٢٩٢	١٧٠,٠٦٨	٣٠٥,٧٨٧	مخزون، صافي
٩,٠٪	١٩٦,٥٩٥	(٢٤,٨)٪	١٨٠,٣١٤	١٧٩,٠٥٦	٣١٨,٥٤٣	ذمم مدينة تجارية، صافي
(٤٨,٩)٪	١٤,٤١٠	١٠٦,٠٪	٢٨,٢٢٦	٧,٩٦٥	٦,٦٤٨	مصاريف مدفوعة مقدماً وأرصدة مدينة أخرى
٣٧,٢٪	٢,٥٤٢,٩٤٥	لا ينطبق	١,٨٥٣,٢٢٨	٧٩٦,٢٧٠	-	مبالغ مستحقة من أطراف ذات علاقة
١٦,٦٪	١٣,٥٩٧	(٣,٧)٪	١١,٦٥٨	٢٣,١٤٦	١٢,٥٦٠	نقد وما في حكمه
٣٣,٦٪	٣,١٣٠,٠٩٧	٩٠,٨٪	٢,٣٤٢,٨١٨	١,١٧٦,٥٠٤	٦٤٣,٥٣٩	إجمالي الموجودات المتداولة
٣٠,٢٪	٣,٣٦٦,٢٠٤	٦٩,٣٪	٢,٥٨٥,٢٤٧	١,٤٢٣,٦٤٨	٩٠٢,٠٢٩	إجمالي الموجودات
حقوق الملكية						
٠,٠٪	٢١٥,١٠٠	٤٦,٦٪	٢١٥,١٠٠	٢١٥,١٠٠	١٠٠,١٠٠	رأس المال
لا ينطبق	-	لا ينطبق	-	-	١١٥,٠٠٠	زيادة رأس المال
٠,٠٪	٦١,٠٦٨	١٠,٥٪	٦١,٠٦٨	٥٦,٧٧٠	٥٠,٠٥٠	احتياطي نظامي
(٤٨,٩)٪	٢٣,٢٢٣	(١٢,٤)٪	٤٥,٦٠٣	٦٨,٦٥٣	٥٩,٤٨٩	أرباح مبقاه
(٦,٩)٪	٢٩٩,٤٩١	(٠,٤)٪	٣٢١,٧٧٢	٣٤٠,٥٢٤	٣٢٤,٦٣٩	إجمالي حقوق الملكية العائدة الى مساهمي الشركة
٤,٣٪	٤٥٢	٥,١٪	٤٣٣	(٣٦)	٣٩٢	حقوق الملكية غير المسيطرة
(٦,٩)٪	٢٩٩,٩٤٣	(٠,٤)٪	٣٢٢,٢٠٥	٣٤٠,٤٨٨	٣٢٥,٠٣١	مجموع حقوق الملكية
مطلوبات غير المتداولة						
٨,٣٪	١١,٩٢٩	٧,٠٪	١١,٠١٣	١٠,٣٨٥	٩,٦٢٥	التزامات منافع تقاعد الموظفين
(٢٠,٨)٪	١,٥١٥	(١٩,٩)٪	١,٩١٣	٢,٢١٧	٣,٢٧٦	التزامات عقود الإيجار
٤,٠٪	١٣,٤٤٤	(٠,١)٪	١٢,٩٢٦	١٢,٦٠٢	١٢,٩٠١	إجمالي المطلوبات غير المتداولة

التغير للفترة ٣١ ديسمبر ٢٠٢١ م - ٣٠ يونيو ٢٠٢٢ م	٣٠ يونيو ٢٠٢٢ م مفحوصة	معدل النمو السني المركب ٢٠١٩م - ٢٠٢١م	٣١ ديسمبر ٢٠٢١ م مراجعة	٣١ ديسمبر ٢٠٢٠ م مراجعة	٣١ ديسمبر ٢٠١٩ م مراجعة	بالآلاف الريالات السعودية
مطلوبات المتداولة						
						ذمم دائنة
%١٣٥,١	٣٤٤,٩٤٢	%١٨٢,٦	١٤٦,٧٢٢	٤١,٥٤٤	١٨,٣٧٤	
						مصاريف مستحقة ومطلوبات أخرى
%٧٠,٠	٣٨,٧٢٥	%١١,١	٢٢,٧٧٣	١٦,٨٩١	١٨,٤٤٨	
						مخصص زكاة وضريبة دخل
%٣٣,٣	٤,٣١٧	%٢٤,٢	٣,٢٣٩	٥,٧٦٧	٢,٠٩٩	
						مستحق إلى جهة ذات علاقة
%٣٤,٠	٢,٤٠٧,٢٢٢	%٤٧٧,٨	١,٧٩٦,٥٩٧	٧٣٣,٢٤٠	٥٣,٨١٩	
						مخصصات
%٢٦,٤	٢٣,٧٤٦	%٩٣,٨	١٨,٧٩١	٣٩,٢٧١	٥,٠٠١	
						التزامات عقود الإيجار
(%١٨,٣)	٨٥٤	%١٣,٢	١,٠٤٤	١,٣٧٠	١,٣٣٧	
						تسهيلات انتمائية قصيرة الاجل
(%١٠,٧)	٢٣٢,٩١٣	(%٢٥,١)	٢٦٠,٩٥٠	٢٣٢,٤٧٥	٤٦٥,٠٢٠	
						إجمالي المطلوبات المتداولة
%٣٥,٧	٣,٠٥٢,٨١٧	%٩٩,٧	٢,٢٥٠,١١٦	١,٠٧٠,٥٥٨	٥٦٤,٠٩٨	
						إجمالي المطلوبات
%٣٥,٥	٣,٠٦٦,٢٦١	%٩٨,٠	٢,٢٦٣,٠٤١	١,٠٨٣,١٦١	٥٧٦,٩٩٨	
						إجمالي المطلوبات وحقوق الملكية
%٣٠,٢	٣,٣٦٦,٢٠٤	%٦٩,٣	٢,٥٨٥,٢٤٧	١,٤٢٣,٦٤٨	٩٠٢,٠٢٩	

المصدر: القوائم المالية الموحدة المراجعة لشركة المعادن للسنوات المنتهية في ٣١ ديسمبر ٢٠١٩م و ٢٠٢٠م و ٢٠٢١م والقوائم المالية الموحدة المفحوصة لشركة المعادن للفترة المنتهية كما في ٣٠ يونيو ٢٠٢٢ م

الموجودات

الموجودات غير المتداولة

انخفضت الموجودات غير المتداولة من ٢٥٨,٥ مليون ريال سعودي كما في ٣١ ديسمبر ٢٠١٩م إلى ٢٤٧,١ مليون ريال سعودي كما في ٣١ ديسمبر ٢٠٢٠م نتيجة استهلاك الممتلكات والآلات والمعدات الذي قابله إضافات على الموجودات تحت الانشاء.

انخفضت الموجودات غير المتداولة من ٢٤٧,١ مليون ريال سعودي كما في ٣١ ديسمبر ٢٠٢٠م إلى ٢٤٢,٤ مليون ريال سعودي كما في ٣١ ديسمبر ٢٠٢١م نتيجة استهلاك الممتلكات والآلات والمعدات الذي قابله إضافات على الموجودات تحت الانشاء.

انخفضت الموجودات غير المتداولة من ٢٤٢,٤ مليون ريال سعودي كما في ٣١ ديسمبر ٢٠٢١م إلى ٢٣٦,١ مليون ريال سعودي كما في ٣٠ يونيو ٢٠٢٢م نتيجة استهلاك الممتلكات والآلات والمعدات الذي قابله إضافات على الموجودات تحت الانشاء.

الموجودات المتداولة

ارتفعت الموجودات المتداولة من ٦٤٢,٥ مليون ريال سعودي كما في ٣١ ديسمبر ٢٠١٩م إلى ١,١٧٦,٥ مليون ريال سعودي كما في ٣١ ديسمبر ٢٠٢٠م بسبب ارتفاع المبالغ المستحقة من الأطراف ذات علاقة بقيمة ٧٩٦,٢ مليون ريال سعودي تتعلق بشكل رئيسي بأرصدة مستحقة من شركة الأسلاك المتخصصة بمقدار ٧٩٤,٦ مليون ريال سعودي.

ارتفعت الموجودات المتداولة من ١,١٧٦,٥ مليون ريال سعودي كما في ٣١ ديسمبر ٢٠٢٠م إلى ٢,٣٤٢,٨ مليون ريال سعودي كما في ٣١ ديسمبر ٢٠٢١م بسبب ارتفاع في المستحقات من الأطراف ذات العلاقة لتصل إلى ١,٨٥٣,٣ مليون ريال سعودي والتي تتعلق بشكل رئيسي بارتفاع الأرصدة المستحقة من شركة الأسلاك المتخصصة.

ارتفعت الموجودات المتداولة من ٢,٣٤٢,٨ مليون ريال سعودي كما في ٣١ ديسمبر ٢٠٢١م إلى ٣,١٣٠,١ مليون ريال سعودي كما في ٣٠ يونيو ٢٠٢٢م بسبب ارتفاع في المستحقات من الأطراف ذات العلاقة من ١,٨٥٣,٣ مليون ريال سعودي إلى ٢,٥٤٢,٩ مليون ريال سعودي والتي تتعلق بشكل رئيسي بارتفاع في الأرصدة المستحقة من شركة الأسلاك المتخصصة.

المطلوبات وحقوق الملكية

حقوق الملكية

ارتفعت إجمالي حقوق الملكية من ٣٢٥,٠ مليون ريال سعودي كما في ٣١ ديسمبر ٢٠١٩م إلى ٣٤٠,٥ مليون ريال سعودي كما في ٣١ ديسمبر ٢٠٢٠م بسبب ارتفاع رأس المال من ١٠٠,١ مليون ريال سعودي كما في ٣١ ديسمبر ٢٠١٩م إلى ٢١٥,١ مليون ريال سعودي كما في ٣١ ديسمبر ٢٠٢٠م نتيجة قرار الجمعية العمومية غير العادية للشركة بتاريخ ٢٥ يونيو ٢٠١٩م لزيادة رأس مال الشركة بمبلغ ١١٥ مليون ريال سعودي بشرط تسوية المبلغ المستحق للشركة الأم. بالإضافة إلى ارتفاع في الأرباح المبقة التي ارتفعت بقيمة ٩,٢ مليون ريال سعودي نتيجة ارتفاع صافي ربح السنة في ٢٠٢٠م مقارنة بالسنة المالية ٢٠١٩م.

انخفض إجمالي حقوق الملكية من ٣٤٠,٥ مليون ريال سعودي كما في ٣١ ديسمبر ٢٠٢٠م إلى ٣٢٢,٢ مليون ريال سعودي كما في ٣١ ديسمبر ٢٠٢١م بسبب انخفاض الأرباح المبقة بقيمة ٢٢,١ مليون ريال سعودي نتيجة انخفاض صافي ربح السنة في ٢٠٢١م مقارنة بالسنة المالية ٢٠٢٠م.

انخفض إجمالي حقوق الملكية من ٣٢٢,٢ مليون ريال سعودي كما في ٣١ ديسمبر ٢٠٢١م إلى ٢٩٩,٩ مليون ريال سعودي كما في ٣٠ يونيو ٢٠٢٢م بسبب انخفاض الأرباح المبقة بقيمة ٢٢,٢ مليون ريال سعودي.

المطلوبات

المطلوبات غير المتداولة

تمثل المطلوبات غير المتداولة التزامات منافع الموظفين والتزامات العقود. انخفضت المطلوبات غير المتداولة من ١٢,٩ مليون ريال سعودي كما في ٣١ ديسمبر ٢٠١٩م إلى ١٢,٦ مليون ريال سعودي كما في ٣١ ديسمبر ٢٠٢٠م بسبب انخفاض التزامات عقود الإيجار من ٣,٣ مليون ريال سعودي في ٣١ ديسمبر ٢٠١٩م إلى ٢,٢ مليون ريال سعودي كما في ٣١ ديسمبر ٢٠٢٠م نتيجة المدفوعات المسددة.

ارتفعت المطلوبات غير المتداولة من ١٢,٦ مليون ريال سعودي كما في ٣١ ديسمبر ٢٠٢٠م إلى ١٢,٩ مليون ريال سعودي كما في ٣١ ديسمبر ٢٠٢١م بسبب ارتفاع في التزامات منافع الموظفين من ٩,٦ مليون ريال سعودي كما في ٣١ ديسمبر ٢٠٢٠م إلى ١٠,٤ مليون ريال سعودي كما في ٣١ ديسمبر ٢٠٢١م نتيجة التغيرات في الافتراضات الاكتوارية.

ارتفعت المطلوبات غير المتداولة من ١٢,٩ مليون ريال سعودي كما في ٣١ ديسمبر ٢٠٢١م إلى ١٣,٤ مليون ريال سعودي كما في ٣٠ يونيو ٢٠٢٢م بسبب ارتفاع في التزامات منافع الموظفين بقيمة ٠,٩ مليون ريال سعودي نتيجة التغيرات في الافتراضات الاكتوارية. قابل ذلك انخفاض في التزامات عقود الإيجار بقيمة ٠,٤ مليون ريال سعودي نتيجة المدفوعات المسددة.

المطلوبات المتداولة

ارتفعت المطلوبات المتداولة من ٥٦٤,١ مليون ريال سعودي كما في ٣١ ديسمبر ٢٠١٩م إلى ١,٠٧٠,٦ مليون ريال سعودي كما في ٣١ ديسمبر ٢٠٢٠م وذلك يعود بشكل رئيسي إلى ارتفاع رصيد المستحق إلى جهة ذات علاقة بقيمة ٦٧٩,٤ مليون ريال سعودي والتي تتعلق برصيد مستحق إلى شركة الأسلاك المتخصصة. كما وارتفعت مخصصات العقود المثقلة بالدين بقيمة ٣٤,٣ مليون ريال سعودي والتي تتعلق بالعقود المبرمة من قبل المجموعة والتي تتجاوز فيها التكاليف العوائد المالية المتوقع الحصول عليها بموجب العقد. قابل هذا الارتفاع انخفاض في التسهيلات الائتمانية قصيرة الأجل من ٤٦٥,٠ مليون ريال سعودي كما في ٣١ ديسمبر ٢٠١٩م إلى ٢٢٢,٥ مليون ريال سعودي كما في ٣١ ديسمبر ٢٠٢٠م نتيجة السداد خلال السنة.

ارتفعت المطلوبات المتداولة من ١,٠٧٠,٦ مليون ريال سعودي كما في ٣١ ديسمبر ٢٠٢٠م إلى ٢,٢٥٠,١ مليون ريال سعودي كما في ٣١ ديسمبر ٢٠٢١م وذلك يعود بشكل رئيسي إلى ارتفاع في المستحقات لأطراف ذات علاقة بقيمة ١,٠٦٣,٤ مليون ريال سعودي بشكل رئيسي نتيجة الزيادة في الرصيد المستحق إلى شركة مجموعة كابلات الرياض. كما وارتفعت الذمم التجارية الدائنة بقيمة ١٠٥,٢ مليون ريال سعودي تماشياً مع ارتفاع متوسط سعر معدن النحاس والألمنيوم العالمي.

ارتفعت المطلوبات المتداولة من ٢,٢٥٠,١ مليون ريال سعودي كما في ٣١ ديسمبر ٢٠٢١م إلى ٣,٠٥٢,٨ مليون ريال سعودي كما في ٣٠ يونيو ٢٠٢٢م وذلك يعود بشكل رئيسي إلى ارتفاع في المستحقات لأطراف ذات علاقة بقيمة ٦١٠,٧ مليون ريال سعودي بشكل رئيسي نتيجة الزيادة في الرصيد المستحق إلى شركة مجموعة كابلات الرياض. كما وارتفعت الذمم التجارية الدائنة بقيمة ١٩٨,٢ مليون ريال سعودي تماشياً مع ارتفاع الكميات المباعة ومتوسط سعر معدن النحاس والألمنيوم العالمي.

يلخص الجدول التالي قائمة التدفقات النقدية لشركة المعادن كما في ٣١ ديسمبر ٢٠١٩م و٢٠٢٠م و٢٠٢١م للسنوات المالية الثلاث المنتهية في ٣١ ديسمبر ٢٠١٩م و٢٠٢٠م و٢٠٢١م وفترة الستة أشهر المنتهية في ٣٠ يونيو ٢٠٢١م و٣٠ يونيو ٢٠٢٢م:

الجدول (١٣٥): قائمة التدفقات النقدية

٣٠ يونيو ٢٠٢٢ مفحوصة	٣٠ يونيو ٢٠٢١ مفحوصة	٣١ ديسمبر ٢٠٢١ مراجعة	٣١ ديسمبر ٢٠٢٠ مراجعة	٣١ ديسمبر ٢٠١٩ مراجعة	بالآلاف الريالات السعودية
الأنشطة التشغيلية					
٢٣,٥٢٠	٢٠,٠٢٠	٤٧,١١٤	٧٤,٢٧٤	٥٦,٢١١	الربح قبل الزكاة وضريبة الدخل
٢٠٠	٣٥٣	٧٠٦	٧٠٢	٧٠٠	استهلاك موجودات حق الاستخدام
٥,٢٥٢	٤,٠٨٤	٨,٥٣٣	٨,٤٣٥	١٤,٣١٨	تكلفة تمويل
٧,٠٤٥	٧,٥٣٦	١٤,٨٦٤	١٤,٨٤٣	١٥,٣٤٨	استهلاك
-	-	١٢,٧٨٣	٣٤,٢٧٠	(٣٢,٥٨٧)	مخصص العقود مثقلة بالتزامات بالصادفي
-	-	(٤١٨)	(١,١٠٨)	(١,٠١٦)	تكوين / (عكس) مخزون بطيء الحركة
-	٣,٥٧٨	(٥,٨٧١)	(٢٣,٢٠٤)	٢١,١٤١	مخصص خسائر انتمائية متوقعة
-	-	-	(١,١٢٠)	-	ديون معدمة خلال السنة
١,١٢٣	٤٩٢	١,٢٩٠	١,٢٠٤	١,٣٨٦	مصرفوات التزام منافع موظفين محددة
(١٣٢)	(١٨٣)	(٤١٠)	(٤٣١)	(٥٨٩)	الحصة في أرباح الشركة الشقيقة
-	-	٨٧	-	٣١٠	خسارة من بيع ممتلكات ومعدات
٣٧,٠٠٨	٣٥,٨٧٩	٧٨,٦٧٨	١٠٧,٨٦٥	٧٥,٢٢٣	التدفق النقدي من العمليات قبل تسويات رأس المال العامل
(١٦,٢٨٢)	٢٦,٨١٣	٤,٦١٤	١٦٣,٨١٢	(١٢٠,٣٩٧)	ذمم مدينة تجارية
(٩٣,٢٥٨)	(٨٣,١٩٠)	(٩٨,٨٠٦)	١٣٦,٨٢٨	(٢٥,٦٤٣)	مخزون
١٣,٨١٦	(٢٠,٩٢٩)	(٢٠,٢٦١)	(١,٣١٧)	(٢,٦٩٠)	دفعات مقدمة وموجودات متداولة أخرى
١٩٨,٢٢٠	٥٥,٣٩٣	١٠٥,١٧٨	٢٣,١٧٠	٧٨٨	ذمم دائنة تجارية وأخرى
(١٢١,٨٧٤)	٨١,٣٣٨	٣,٨٨٩	(٥٤١,٤٥٣)	١٠٨,٥٥٥	مستحق من /إلى أطراف ذات علاقة
١٥,٩٥٢	٤,٤٩٩	٤,٥٥٩	(١,٩٩٥)	(٣,٧٩٨)	مصاريف مستحقات ومطلوبات أخرى
٤,٩٥٥	(١٧,٥٦١)	(٣٣,٢٦٣)	-	-	مخصص عقود متوقع خسارتها
(٥٠,٨٦)	(٣,٩٣١)	(٤,٧٠٣)	(٤,٤٩٥)	(١,٩٨٩)	تكاليف تمويل المدفوعة
(١,١١٨)	(٥,٩٤٧)	(٦,٦٥٩)	(٣,٤٠٣)	(٤,٢٥١)	زكاة وضريبة دخل مدفوعة
(٨٧٧)	(٧٩٦)	(١,٥٩٣)	(٧٣٧)	(١,٨٨١)	منافع تقاعد الموظفين المدفوعة
٣١,٤٥٦	٧١,٥١٧	٣١,٦٣٢	(١٢١,٧٢٥)	١٣,٩١٦	صافي التدفقات النقدية الناتجة (المستخدمة في) / من الأنشطة التشغيلية
الأنشطة الاستثمارية					
(١,٢٤٠)	(٤,١٦٦)	(١١,٠٧٦)	(٤,٤١٣)	(١٨,٣٠٠)	دفعات لشراء ممتلكات ومعدات وآلات
٤١٠	٣٨٨	٣٨٨	٥٣٠	٣٠٨	المتحصل من ارباح في شركة زميلة
(٨٢٩)	(٣,٧٧٨)	(١٠,٦٨٨)	(٣,٨٨٣)	(١٧,٩٩٣)	صافي التدفقات النقدية الناتجة (المستخدمة في) / من الأنشطة الاستثمارية
الأنشطة التمويلية					
(٣٣٧,٧٥٠)	(٢٠٢,٩٧٥)	(٥٣٣,٩٧٥)	(١٢١,٨٥٠)	-	المسدد من قروض قصيرة الأجل
٣٠٩,٧١٣	٢٤٧,٥٠٠	٥٦٢,٤٥٠	٣١٠,٥٢٥	٤٣,٨٠٠	المحصل من قروض قصيرة الأجل
(٦٢)	(٦٢)	(٦٠,١٧٨)	(٥١,٣٣٧)	(٢٨,٣٥٣)	توزيعات أرباح مدفوعة
(٥٨٨)	(٣٦٤)	(٧٢٨)	(١,١٤٤)	(٢٦٧)	المسدد من التزامات عقد إيجار تمويلي
(٢٨,٦٨٨)	(٥٥,٩٠٠)	(٣٢,٤٣١)	١٣٦,١٩٤	٥,١٨٠	صافي التدفقات النقدية الناتجة (المستخدمة في) / من الأنشطة التمويلية
١,٩٣٨	١١,٨٨٩	(١١,٤٨٧)	١٠,٥٨٦	١,١٠٣	صافي التغير في النقد وما في حكمه خلال السنة / الفترة
١١,٦٥٨	٢٣,١٤٦	٢٣,١٤٦	١٢,٥٦٠	١١,٤٥٦	النقد وما في حكمه في بداية السنة / الفترة
١٣,٥٩٧	٣٥,٠٣٥	١١,٦٥٨	٢٣,١٤٦	١٢,٥٦٠	النقد وما في حكمه في نهاية السنة / الفترة

المصدر: القوائم المالية الموحدة المراجعة لشركة المعادن للسنوات المنتهية في ٣١ ديسمبر ٢٠١٩م و ٢٠٢٠م و ٢٠٢١م والقوائم المالية الموحدة المفحوصة لشركة المعادن للفترة المنتهية كما في ٣٠ يونيو ٢٠٢٢م

صافي التدفقات النقدية الناتجة (المستخدمة في) من الأنشطة التشغيلية

انخفض صافي التدفقات النقدية الناتجة من الأنشطة التشغيلية من تدفقات بلغت ١٣,٩ مليون ريال سعودي في ٢٠١٩م إلى نقد مستخدم بقيمة ١٢١,٧ مليون ريال سعودي في ٢٠٢٠م بسبب مستحقات من أطراف ذات علاقة التي ارتفعت بمقدار ٥٤١,٥ مليون ريال سعودي.

ارتفع صافي التدفقات النقدية الناتجة من الأنشطة التشغيلية من نقد مستخدم بقيمة ١٢١,٧ مليون ريال سعودي في ٢٠٢٠م إلى تدفقات بقيمة ٣١,٦ مليون ريال سعودي في ٢٠٢١م بسبب ارتفاع في الذمم التجارية الدائنة بقيمة ١٠٥,٢ مليون ريال سعودي.

انخفض صافي التدفقات النقدية الناتجة من الأنشطة التشغيلية من تدفق نقدي بقيمة ٧١,٦ مليون ريال سعودي في فترة الستة أشهر المنتهية في ٣٠ يونيو ٢٠٢١م إلى تدفق نقدي بقيمة ٣١,٥ مليون ريال سعودي في فترة الستة أشهر المنتهية في ٣٠ يونيو ٢٠٢٢م بسبب ارتفاع في الذمم التجارية الدائنة بقيمة ١٩٨,٢ مليون ريال سعودي.

صافي التدفقات النقدية (المستخدمة في) الناتجة من الأنشطة الاستثمارية

انخفض صافي التدفقات النقدية المستخدمة في الأنشطة الاستثمارية من نقد مستخدم بلغ ١٨,٠ مليون ريال سعودي في ٢٠١٩م إلى نقد مستخدم بلغ ٣,٩ مليون ريال سعودي في ٢٠٢٠م بسبب انخفاض الإضافات على الممتلكات والآلات والمعدات بقيمة ١٣,٨ مليون ريال سعودي إلى جانب ارتفاع في توزيعات الأرباح المستلمة من الشركات التابعة بقيمة ٠,٢ مليون ريال سعودي.

ارتفع صافي التدفقات النقدية المستخدمة في الأنشطة الاستثمارية من نقد مستخدم بلغ ٣,٩ مليون ريال سعودي في ٢٠٢٠م إلى نقد مستخدم بلغ ١٠,٧ مليون ريال سعودي في ٢٠٢١م بسبب الإضافات على الممتلكات والمعدات والآلات والتي ارتفعت بنحو ٦,٦ مليون ريال سعودي.

انخفض صافي التدفقات النقدية المستخدمة في الأنشطة الاستثمارية من نقد مستخدم بلغ ٣,٨ مليون ريال سعودي في فترة الستة أشهر المنتهية في ٣٠ يونيو ٢٠٢١م إلى نقد مستخدم بلغ ٠,٨ مليون ريال سعودي في فترة الستة أشهر المنتهية في ٣٠ يونيو ٢٠٢٢م بسبب انخفاض في الإضافات على الممتلكات والمعدات والآلات والتي انخفضت بنحو ٢,٩ مليون ريال سعودي.

صافي التدفقات النقدية الناتجة (المستخدمة في) الأنشطة التمويلية

ارتفع صافي التدفقات النقدية الناتجة من الأنشطة التمويلية من تدفق نقدي بلغ ٥,٢ مليون ريال سعودي في ٢٠١٩م إلى تدفق نقدي بلغ ١٣٦,٢ مليون ريال سعودي في ٢٠٢٠م بسبب الارتفاع في استخدام تسهيلات القروض قصيرة الأجل خلال الفترة (والتي ارتفعت بنحو ٢٦٦,٧ مليون ريال سعودي). قابل هذا الارتفاع سداد قروض قصيرة الأجل بقيمة ١٢١,٨ مليون ريال سعودي.

انخفض صافي التدفقات النقدية الناتجة من الأنشطة التمويلية من تدفق نقدي بلغ ١٣٦,٢ مليون ريال سعودي في ٢٠٢٠م إلى نقد مستخدم بلغ ٣٢,٤ مليون ريال سعودي في ٢٠٢١م بسبب سداد القروض قصيرة الأجل (والتي ارتفعت بنحو ٤١٢,١ مليون ريال سعودي) إلى جانب الارتفاع في توزيعات الأرباح المدفوعة خلال السنة بمقدار ٨,٨ مليون ريال سعودي. قابل هذا الانخفاض ارتفاع في استخدام القروض قصيرة الأجل (والتي ارتفعت بنحو ٢٥١,٩ مليون ريال سعودي).

ارتفع صافي التدفقات النقدية الناتجة من الأنشطة التمويلية من نقد مستخدم بلغ ٥٥,٩ مليون ريال سعودي في فترة الستة أشهر المنتهية في ٣٠ يونيو ٢٠٢١م إلى نقد مستخدم بلغ ٢٨,٧ مليون ريال سعودي في فترة الستة أشهر المنتهية في ٣٠ يونيو ٢٠٢٢م بسبب ارتفاع المحصل من قروض قصيرة الأجل بقيمة ٦٢,٢ مليون ريال سعودي، قابل ذلك ارتفاع في تسديد القروض قصيرة الأجل (والتي ارتفعت بنحو ٣٤,٨ مليون ريال سعودي).

-١ شركة الأسلاك المتخصصة

يلخص الجدول التالي قائمة الربح أو الخسارة والدخل الشامل الآخر لشركة الأسلاك المتخصصة للسنوات المالية الثلاث المنتهية في ٣١ ديسمبر ٢٠١٩م و٢٠٢٠م و٢٠٢١م وفترة الستة أشهر المنتهية في ٣٠ يونيو ٢٠٢١م و٣٠ يونيو ٢٠٢٢م:

الجدول (١٣٦): قائمة الدخل

بآلاف الريالات السعودية	٢٠١٩م مراجعة	٢٠٢٠م مراجعة	٢٠٢١م مراجعة	التغير السنوي ٢٠١٩م - ٢٠٢٠م	التغير السنوي ٢٠٢٠م - ٢٠٢١م	معدل النمو السنوي المركب ٢٠١٩م - ٢٠٢١م	فترة الستة أشهر المنتهية في ٣٠ يونيو ٢٠٢١م مفحوصه	فترة الستة أشهر المنتهية في ٣٠ يونيو ٢٠٢٢م مفحوصه	التغير للفترة ٢٠٢١م ٢٠٢٢م -
الإيرادات	١,٥١٤,٧٦٣	١,٤٠٥,٤٣٠	١,٧٨٩,١٩٤	(٧,٢) %	٢٧,٣ %	٨,٧ %	١,٠٦٩,٢٨٤	١,٠٦٩,٢٨٤	٣٠,٦ %
تكلفة الإيرادات	(١,٣٥٧,٨٥٦)	(١,٢٣٧,٠١٢)	(١,٦٣٠,٧٩١)	(٨,٩) %	٣١,٨ %	٩,٦ %	(٧٢٧,٤٤٧)	(٩٨٥,٤٧١)	٣٣,٦ %
مجمل الربح	١٥٦,٩٠٧	١٦٨,٤١٨	١٥٨,٤٠٣	٧,٣ %	(٥,٩) %	٠,٥ %	٨١,٠٣٤	٨٣,٨١٣	٣,٤ %
مصروفات عمومية وإدارية	(٢٦,٢٤٥)	(٢٦,٢٠٠)	(٣٠,٧١٧)	(٠,٢) %	١٧,٢ %	٨,٢ %	(١٥,٥٢٩)	(١٦,٦٥٢)	٧,٢ %
مصروفات بيعية وتسويقية	(٣٤,٤٦٢)	(٣٢,٤٥٠)	(٣٥,٩٤٩)	(٥,٨) %	١٠,٨ %	٢,١ %	(١٦,٨٩٣)	(١٨,١٧٧)	٧,٦ %
مخصص خسائر اتتمانية متوقعة	(١٨,٨٥٠)	(١٥,٣٥٤)	(٧١٩)	(١٨,٥) %	(٩٥,٣) %	(٨٠,٥) %	-	-	-
إيرادات (مصاريف) أخرى	٩٥٠	٢,٧٦٨	٩٩٠	١٩١,٤ %	(٦٤,٢) %	٢,١ %	٢١٢	(١,٠٠٢)	(٥٧٣,٠) %
الربح من العمليات	٧٨,٣٠٠	٩٧,١٨٢	٨٣,٢٧٩	٢٤,١ %	(٥,٣) %	٨,٤ %	٤٨,٨٢٤	٤٧,٩٨٢	(١,٧) %
حصة الربح من الاستثمار في شركة زميلة	٥٨٩	٤٣١	٤١٠	(٢٦,٨) %	٤,٩ %	(١٦,٥) %	١٨٣	١٣٢	(٢٧,٩) %
مصاريف تمويلية	(١٣,٠٤٤)	(٩,٤٧١)	(٩,١٣٨)	(٢٧,٤) %	(٢,٥) %	(١٦,٣) %	(٤,٠٦٠)	(٧,٣٠٣)	٧٩,٩ %
صافي (خسارة) / ربح السنة / الفترة قبل الزكاة	٦٥,٨٤٤	٨٨,١٤٢	٨٣,٢٧٩	٣٣,٩ %	(٥,٣) %	١٢,٦ %	٤٤,٩٤٧	٤٠,٨١٠	(٩,٢) %
مصروف زكاة	(٤,٨١١)	(٤,٠٠٨)	(٣,٧٢٣)	(١٦,٧) %	(٧,١) %	(١٢,٠) %	(٣,٠٠٠)	(٣,٠٠٠)	٠,٠ %
صافي الربح / (الخسائر)	٦١,٠٣٢	٨٤,٠٢٢	٧٩,٥٥٧	(٣٧,٨) %	(٥,٤) %	١٤,٢ %	٤١,٩٤٧	٣٧,٨١٠	(٩,٩) %
البندون التي لن يتم إعادة تصنيفها الى الربح والخسارة									
إعادة احتساب مخصص مكافأة نهاية الخدمة	١,٥٦٩	٥	(١,٩٦٨)	(٩٩,٧) %	(٣٩٤٦٠,٠) %	لا ينطبق	(٩٨٤)	(١,٣٤٤)	٣٦,٦ %
حصة الداخل الشامل الآخر من شركة زميلة	١٤١	(١١٦)	(١٥٥)	(١٨٢,٢) %	٣٣,٦ %	لا ينطبق	(٧٨)	(٣٨)	(٥١,٠) %
إجمالي الدخل الشامل للسنة / للفترة	٦٢,٧٤٢	٨٤,٠٢٢	٧٧,٤٣٢	(٣٣,٩) %	(٧,٨) %	١١,١ %	٤٠,٨٨٥	٣٦,٤٢٨	(١٠,٩) %
مؤشرات الأداء الرئيسية:									
الربح قبل الفائدة والضرائب والاستهلاك والإطفاء (EBITDA)	٨٧,٦٨٦	١٠٤,٧٢٣	٩٩,٠٧٥	(١٩,٤) %	(٥,٤) %	٦,٣ %	٥٢,٣٦٠	٥١,٣١١	(٢,٠) %

التغير للفترة ٢٠٢١م -٢٠٢٢م	فترة الستة أشهر المنتهية في ٣٠ يونيو ٢٠٢٢م مفحوصة	فترة الستة أشهر المنتهية في ٣٠ يونيو ٢٠٢١م مفحوصة	معدل النمو السنوي المركب ٢٠١٩م - ٢٠٢١م	التغير السنوي ٢٠٢٠م -٢٠٢١م	التغير السنوي ٢٠١٩م - ٢٠٢٠م	٢٠٢١م مراجعة	٢٠٢٠م مراجعة	٢٠١٩م مراجعة	بالآلاف الريالات السعودية
نقطة مئوية	كنسبة مئوية من الإيرادات			نقطة مئوية		كنسبة مئوية من الإيرادات			
(٢.١)	٧,٨%	٩,٩%	(١.٥)	(٣.١)	١,٦	٨,٩%	١٢,٠%	١٠,٤%	مجمّل الربح
(٠.٣)	١,٦%	١,٩%	(٠.٠)	(٠.١)	٠,١	١,٧%	١,٩%	١,٧%	مصروفات عمومية وإدارية
(٠.٤)	١,٧%	٢,١%	(٠.٣)	(٠.٣)	٠,٠	٢,٠%	٢,٣%	٢,٣%	مصروفات بيعية وتسويقية
(١.٥)	٤,٥%	٦,٠%	(٠.٠)	(١.٨)	١,٧	٥,١%	٦,٩%	٥,٢%	الربح من العمليات
(١.٦)	٤,٨%	٦,٤%	(٠.٣)	(١.٩)	١,٧	٥,٥%	٧,٥%	٥,٨%	الربح قبل الفائدة والضرائب والاستهلاك والإطفاء (EBITDA)
(١.٦)	٣,٥%	٥,١%	٠,٤	(١.٥)	٢,٠	٤,٤%	٦,٠%	٤,٠%	صافي الربح

المصدر: القوائم المالية المراجعة لشركة الكابلات المتخصصة للسنوات المنتهية في ٣١ ديسمبر ٢٠١٩م و٢٠٢٠م و٢٠٢١م والقوائم المالية المفحوصة لشركة الكابلات المتخصصة للفترة المنتهية كما في ٣٠ يونيو ٢٠٢٢م

الإيرادات

انخفضت الإيرادات بنسبة ٧,٢% من ١,٥١٤,٨ مليون ريال سعودي في ٢٠١٩م إلى ١,٤٠٥,٤ مليون ريال سعودي في ٢٠٢٠م نتيجة انخفاض مبيعات كابلات النحاس بقيمة ١١١,٩ مليون ريال سعودي على خلفية انخفاض الطلب على مبيعات الفروع في ٢٠٢٠م بسبب الانخفاض العام على قطاع التجزئة في ٢٠٢٠م إثر جائحة كورونا.

ارتفعت الإيرادات بنسبة ٢٧,٣% من ١,٤٠٥,٤ مليون ريال سعودي في ٢٠٢٠م إلى ١,٧٨٩,٢ مليون ريال سعودي في ٢٠٢١م وتعزى الزيادة في المبيعات إلى ارتفاع أسعار معادن الألمنيوم والنحاس العالمية خلال نفس الفترة.

ارتفعت الإيرادات بنسبة ٣٠,٦% من ٨١٨,٥ مليون ريال سعودي في فترة الستة أشهر المنتهية في ٣٠ يونيو ٢٠٢١م إلى ١,٠٦٩,٣ مليون ريال سعودي في فترة الستة أشهر المنتهية في ٣٠ يونيو ٢٠٢٢م نتيجة ارتفاع إيرادات النحاس (والتي ارتفعت بقيمة ٢٤٦,٤ مليون ريال سعودي) فيما يتعلق بالكابلات ذات الجهد المنخفض والمتوسط بسبب ارتفاع الكميات المباعة استجابةً إلى الأسعار التنافسية المنخفضة التي قدمتها الشركة إلى عملاء التجزئة. كما وارتفعت أسعار معدن النحاس العالمية خلال نفس الفترة.

تكلفة الإيرادات

انخفضت تكلفة الإيرادات بنسبة ٨,٩% من ١,٣٥٧,٩ مليون ريال سعودي في ٢٠١٩م إلى ١,٢٣٧,٠ مليون ريال سعودي في ٢٠٢٠م بسبب انخفاض تكاليف المواد الخام بقيمة ١٢٤,٧ مليون ريال سعودي نتيجة انخفاض الكميات المباعة خلال نفس الفترة. قابل ذلك ارتفاع في تكاليف الموظفين بقيمة ٣,٨ مليون ريال سعودي نتيجة ارتفاع عدد الموظفين بمقدار ٣٢ موظف في ٢٠٢٠م.

ارتفعت تكلفة الإيرادات بنسبة ٣١,٨% من ١,٢٣٧,٠ مليون ريال سعودي في ٢٠٢٠م إلى ١,٦٣٠,٨ مليون ريال سعودي في ٢٠٢١م تماشياً مع ارتفاع متوسط سعر معدن النحاس والألمنيوم العالمي، كما ارتفعت تكاليف الموظفين نتيجة ارتفاع عدد الموظفين بمقدار ١٨ موظف في ٢٠٢١م.

ارتفعت تكلفة الإيرادات بنسبة ٣٣,٦% من ٧٣٧,٤ مليون ريال سعودي في فترة الستة أشهر المنتهية في ٣٠ يونيو ٢٠٢١م إلى ٩٨٥,٥ مليون ريال سعودي في فترة الستة أشهر المنتهية في ٣٠ يونيو ٢٠٢٢م تماشياً مع ارتفاع المبيعات ومتوسط سعر معدن النحاس العالمي.

مجمّل الربح

ارتفع مجمل الربح بنسبة ٧,٢٪ من ١٥٦,٩ مليون ريال سعودي في ٢٠١٩م إلى ١٦٨,٤ مليون ريال سعودي في ٢٠٢٠م بسبب ارتفاع بشكل رئيسي مجمل ربح النحاس للطن من ٤,٤ ألف ريال سعودي إلى ٥,٢ ألف ريال سعودي خلال نفس الفترة نتيجة التغير في مزيج المبيعات.

انخفض مجمل الربح بنسبة ٥,٩٪ من ١٦٨,٤ مليون ريال سعودي في ٢٠٢٠م إلى ١٥٨,٤ مليون ريال سعودي في ٢٠٢١م نتيجة ارتفاع تكاليف المواد الخام تماشياً مع ارتفاع أسعار معادن الألمنيوم والنحاس العالمية خلال نفس الفترة، كما وارتفعت تكاليف الموظفين خلال نفس الفترة.

ارتفع مجمل الربح بنسبة ٣,٤٪ من ٨١,٠ مليون ريال سعودي في فترة الستة أشهر المنتهية في ٣٠ يونيو ٢٠٢١م إلى ٨٣,٨ مليون ريال سعودي في فترة الستة أشهر المنتهية في ٣٠ يونيو ٢٠٢٢م تماشياً مع ارتفاع الإيرادات والأسعار التنافسية للنحاس المقدمة من قبل الشركة، مما ساهم في انخفاض هامش الربح من ٩,٩٪ في فترة الستة أشهر المنتهية في ٣٠ يونيو ٢٠٢١م إلى ٧,٨٪ في فترة الستة أشهر المنتهية في ٣٠ يونيو ٢٠٢٢م.

مصرفات عمومية وإدارية

يجدر الإشارة أن الإدارة تراقب بعض المصرفات المسجلة تحت المصرفات العمومية والإدارية ومصاريف البيع والتوزيع على مستوى المجموعة وليس على أساس الشركة وتخصص هذه المصرفات على أساس تناسبي بناءً على النسبة المئوية لمساهمة كل شركة في إيرادات المجموعة. ويرجع ذلك أساساً إلى نهج الإدارة في مراقبة الأداء كمجموعة كاملة واحدة حيث يتم اعتبار كل شركة على أنها وحدة أعمال.

ظلت مصرفات العمومية والإدارية مستقرة نسبياً في ٢٠١٩م و ٢٠٢٠م وبلغت نحو ٢٦,٢ مليون ريال سعودي.

ارتفعت المصرفات العمومية والإدارية بنسبة ١٧,٢٪ من ٢٦,٢ مليون ريال سعودي في ٢٠٢٠م إلى ٣٠,٧ مليون ريال سعودي في ٢٠٢١م، بسبب ارتفاع في تكاليف الموظفين بقيمة ٢,٨ مليون ريال سعودي بسبب ارتفاع عدد الموظفين من ١٢٣ إلى ١٣٥ موظف.

ارتفعت المصرفات العمومية والإدارية بنسبة ٧,٢٪ من ١٥,٥ مليون ريال سعودي في فترة الستة أشهر المنتهية في ٣٠ يونيو ٢٠٢١م إلى ١٦,٧ مليون ريال سعودي في فترة الستة أشهر المنتهية في ٣٠ يونيو ٢٠٢٢م بسبب ارتفاع تكاليف الصيانة بقيمة ٠,٤ مليون ريال سعودي حسب الحاجة وتكاليف الموظفين بقيمة ٠,٦ مليون ريال سعودي نتيجة ارتفاع عدد الموظفين من ١٦٩ إلى ١٩٠ موظف خلال نفس الفترة.

مصرفات بيعية وتسويقية

انخفضت مصرفات البيع والتسويق بنسبة ٥,٨٪ من ٣٤,٥ مليون ريال سعودي في ٢٠١٩م إلى ٣٢,٥ مليون ريال سعودي في ٢٠٢٠م بسبب انخفاض تكاليف الموظفين بنحو ٢,٨ مليون ريال سعودي بسبب انخفاض عدد الموظفين من ٢٢٢ إلى ٢١٠ موظف.

ارتفعت مصرفات البيع والتسويق بنسبة ١٠,٨٪ من ٣٢,٥ مليون ريال سعودي في ٢٠٢٠م إلى ٣٥,٩ مليون ريال سعودي في ٢٠٢١م بسبب ارتفاع تكاليف الموظفين بنحو ١,٨ مليون ريال سعودي نتيجة ارتفاع عدد الموظفين بمقدار ٤ موظفين إلى جانب الارتفاع في تكلفة الموظف الشهرية بنسبة ٦,٥٪.

ارتفعت مصرفات البيع والتسويق بنسبة ٧,٦٪ من ١٦,٩ مليون ريال سعودي في فترة الستة أشهر المنتهية في ٣٠ يونيو ٢٠٢١م إلى ١٨,٢ مليون ريال سعودي في فترة الستة أشهر المنتهية في ٣٠ يونيو ٢٠٢٢م تماشياً مع ارتفاع الكميات المباعة.

مخصص خسائر ائتمانية متوقعة

يتم تسجيل مخصص خسائر ائتمانية بناءً على معيار التقارير المالية الدولي رقم ٩ لوحدة الخسائر الائتمانية المتوقعة.

تم تسجيل مخصصات بقيمة ١٨,٩ مليون ريال سعودي في ٢٠١٩م و ١٥,٣ مليون ريال سعودي في ٢٠٢٠م و ٧١,٩ ألف ريال سعودي في ٢٠٢١م والتي تتعلق بعميل للشركة.

إيرادات (مصاريف) أخرى

ارتفعت الإيرادات الأخرى بنسبة ١٩١,٤٪ من ٩٥٠ ألف ريال سعودي في ٢٠١٩م إلى ٢,٧ مليون ريال سعودي في ٢٠٢٠م بسبب إيرادات استثنائية ناتجة أرصدة قديمة مسددة من المدينين.

انخفضت الإيرادات الأخرى بنسبة ٦٤,٢٪ من ٢,٧ مليون ريال سعودي في ٢٠٢٠م إلى ٩٩٠ ألف ريال سعودي في ٢٠٢١م نتيجة غياب الإيرادات الاستثنائية التي سجلت في ٢٠٢٠م. قابل ذلك مكاسب من صرف العملات الأجنبية.

انخفضت الإيرادات الأخرى بنسبة ٥٧٣,٠٪ من إيراد بلغ ٢١٢ ألف ريال سعودي في فترة الستة أشهر المنتهية في ٣٠ يونيو ٢٠٢١م إلى ١,٠ مليون ريال سعودي في فترة الستة أشهر المنتهية في ٣٠ يونيو ٢٠٢٢م نتيجة خسارة من صرف العملات الأجنبية.

حصة الربح من الاستثمار في شركة زميلة

ظلت حصة الربح من الاستثمار في شركة زميلة مستقرة نسبياً بمتوسط ٤٧٧ ألف ريال سعودي في ٢٠١٩م و٢٠٢٠م و٢٠٢١م وبمتوسط ١٥٨ ألف ريال سعودي في فترة الستة أشهر المنتهية في ٣٠ يونيو ٢٠٢١م و٣٠ يونيو ٢٠٢٢م، وهي تمثل حصة من أرباح الشركة السعودية الحديثة للكابلات المحدودة.

مصاريف التمويل

انخفضت مصاريف التمويل بنسبة ٢٧,٤٪ من ١٣,٠ مليون ريال سعودي في ٢٠١٩م إلى ٩,٥ مليون ريال سعودي في ٢٠٢٠م نتيجة الانخفاض في أرصدة القروض قصيرة الأجل ومعدل السايبور خلال نفس الفترة.

انخفضت مصاريف التمويل بنسبة ٢,٥٪ من ٩,٥ مليون ريال سعودي في ٢٠٢٠م إلى ٩,١ مليون ريال سعودي في ٢٠٢١م تماشياً مع الانخفاض في معدل السايبور خلال نفس الفترة.

ارتفعت مصاريف التمويل بنسبة ٧٩,٩٪ من ٤,١ مليون ريال سعودي في فترة الستة أشهر المنتهية في ٣٠ يونيو ٢٠٢١م إلى ٧,٣ مليون ريال سعودي في فترة الستة أشهر المنتهية في ٣٠ يونيو ٢٠٢٢م نتيجة الارتفاع في القروض قصيرة الأجل ومعدل سايبور خلال نفس الفترة.

مصروف زكاة

انخفضت الزكاة بنسبة ١٦,٧٪ من ٤,٨ مليون ريال سعودي في ٢٠١٩م إلى ٤,٠ مليون ريال سعودي في ٢٠٢٠م.

انخفضت الزكاة بنسبة ٧,١٪ من ٤,٠ مليون ريال سعودي في ٢٠٢٠م إلى ٣,٧ مليون ريال سعودي في ٢٠٢١م نتيجة لانخفاض الأرباح قبل الضرائب.

استقر مصروف الزكاة في فترة الستة أشهر المنتهية في ٣٠ يونيو ٢٠٢١م و٣٠ يونيو ٢٠٢٢م وبلغ ٣,٠ مليون ريال سعودي.

صافي الربح

ارتفع صافي الربح بنسبة ٣٧,٨٪ من ٦١,٠ مليون ريال سعودي في ٢٠١٩م إلى ٨٤,١ مليون ريال سعودي في ٢٠٢٠م مدفوعاً بشكل رئيسي بتحسين أرباح المساهمة بمقدار ١٥,٣ مليون ريال سعودي.

انخفض صافي الربح بنسبة ٥,٤٪ من ٨٤,١ مليون ريال سعودي في ٢٠٢٠م إلى ٧٩,٥ مليون ريال سعودي في ٢٠٢١م بسبب ارتفاع تكاليف مواد الخام تماشياً مع ارتفاع متوسط سعر معدن النحاس والألمنيوم العالمي.

انخفض صافي الربح بنسبة ٩,٩٪ من ٤١,٩ مليون ريال سعودي في فترة الستة أشهر المنتهية في ٣٠ يونيو ٢٠٢١م إلى ٣٧,٨ مليون ريال سعودي في فترة الستة أشهر المنتهية في ٣٠ يونيو ٢٠٢٢م نتيجة ارتفاع تكاليف مواد الخام تماشياً مع ارتفاع متوسط سعر معدن النحاس والألمنيوم العالمي، بالإضافة إلى مصاريف التمويل خلال نفس الفترة.

يلخص الجدول التالي قائمة المركز المالي لشركة الأسلاك المتخصصة كما في ٣١ ديسمبر ٢٠١٩م و٢٠٢٠م و٢٠٢١م وكما في ٣٠ يونيو ٢٠٢٢م:

الجدول (١٣٧): قائمة المركز المالي

التغير للفترة ٣١ ديسمبر ٢٠٢١ ٣٠ يونيو ٢٠٢٢	٣٠ يونيو ٢٠٢٢ مفحوصه	معدل النمو السنوي المركب ٢٠١٩م - ٢٠٢١م	٣١ ديسمبر ٢٠٢١ مراجعة	٣١ ديسمبر ٢٠٢٠ مراجعة	٣١ ديسمبر ٢٠١٩ مراجعة	بالآلاف الريالات السعودية
موجودات غير المتداولة						
(٠,٢) %	٩٨,٦٢٥	(١,٥) %	٩٨,٨٦١	١٠١,٩٧٤	١٠١,٩٤٧	ممتلكات آلات ومعدات
(٨,٨) %	٢,٨٢٩	(١٤,١) %	٣,١٠٣	٣,٦٥٦	٤,٢١٠	الموجودات حق استخدام
(١٩,٦) %	١,٢٩٥	(٩,٣) %	١,٦١١	١,٧٤٤	١,٩٥٩	استثمار في شركة زميلة
٠,٠ %	٧٥	٠,٠ %	٧٥	٧٥	٧٥	موجودات المالية بالقيمة العادلة في الربح أو الخسارة
(٠,٨) %	١٠٢,٨٢٤	(٢,١) %	١٠٣,٦٥٠	١٠٧,٤٤٩	١٠٨,١٩١	إجمالي الموجودات غير المتداولة
الموجودات المتداولة						
(٥٢,٧) %	١,٨٥٢	(٢٥,٠) %	٤,٠٠٣	٣,٦٦١	٧,١١٢	دفعات مقدماً وموجودات المتداولة أخرى
١٥,٨ %	٤٠٠,٦٤٥	٢٨,١ %	٣٤٦,٠٧٦	٢٣٦,٠١٨	٢١٠,٨٩١	مخزون
٣٧,٧ %	٢٨٧,١٠٧	٧,٤ %	٢٠٨,٥٠٠	١٣٥,٣٩٨	١٨٠,٨٠٦	ذمم مدينة تجارية، صافي
٢٨٨,٥ %	١,٦٧٣	(٢٥,٥) %	٤٣١	١,٣٦٣	١,٠٢٧	نقد وما في حكمه
٢٧,٤ %	٢,٠٠٣,١٩٠	لا ينطبق	١,٥٧٢,٨١٢	٦٠٦,٥٠٥	-	مستحق من جهات ذات علاقة
٢٦,٤ %	٢,٦٩٤,٤٦٨	١٣٠,٩ %	٢,١٣١,٨٢١	٩٧٢,٩٤٥	٣٩٩,٨٤٦	إجمالي الموجودات المتداولة
٢٥,١ %	٢,٧٩٧,٢٩٢	١٠٩,٨ %	٢,٢٣٥,٤٧١	١,٠٨٠,٣٩٥	٥٠٨,٠٣٦	إجمالي الموجودات
حقوق الملكية						
٠,٠ %	٢٥,١٠٠	٠,٠ %	٢٥,١٠٠	٢٥,١٠٠	٢٥,١٠٠	رأس المال
٠,٠ %	١٢,٥٥٠	٠,٠ %	١٢,٥٥٠	١٢,٥٥٠	١٢,٥٥٠	احتياطي نظامي
(٥٤,٨) %	٣٥,٥٥٩	١٢,٣ %	٧٨,٦٨٧	٨٥,٣٨٨	٦٢,٣٩٨	أرباح مبقاه
(٣٧,١) %	٧٣,٢٠٩	٧,٨ %	١١٦,٣٣٧	١٢٣,٠٣٨	١٠٠,٠٤٨	إجمالي حقوق الملكية
المطلوبات غير المتداولة						
٢,٩ %	٢٦,٠٢٨	٦,١ %	٢٥,٣٠٧	٢٢,٩٦١	٢٢,٤٩٣	التزامات منافع الموظفين
(٨,٤) %	٢,١٨١	(١٨,١) %	٢,٣٨١	٣,٠٢٨	٣,٥٥١	التزامات عقود إيجار - الجزء غير المتداول
١,٩ %	٢٨,٢١٩	٣,١ %	٢٧,٦٨٩	٢٥,٩٨٩	٢٦,٠٤٤	إجمالي المطلوبات غير المتداولة
المطلوبات المتداولة						
(٨٦,٠) %	٢٤,٠٠٠	(٢٤,٤) %	١٧١,٨٥٠	٧٨,٨٥٠	٣٠٠,٩١٢	قروض قصيرة الأجل
٥٦,٢ %	١٩,٤٩٥	(٧,٩) %	١٢,٤٨٤	١٢,٠٤٣	١٤,٧١٩	مصاريف مستحقة والمطلوبات الأخرى
٠,٠ %	٤٣٩	(٨,٢) %	٤٣٩	٣١٤	٥٢٠	التزامات عقود الإيجار
٢٦,٣ %	١,٨٦٩	(٢٨,١) %	١,٤٨٠	٤,٢٧٨	٢,٨٦٠	ذمم دائنة تجارية
(٨٤,٠) %	٨١٣	١٤٧,٢ %	٥,٠٩٤	٨,٧٨٨	٨٣٤	مخصص عقود مثقلة بالتزامات
(٠,٢) %	٣,٦٦٦	٣٠,٩ %	٣,٦٧٣	٣,٦٩١	٢,١٤٣	مخصص زكاة وضريبة الدخل
٣٩,٥ %	٢,٦٤٥,٥٨٣	٤٦٢,٤ %	١,٨٩٦,٤٢٦	٨٢٣,٤٠٣	٥٩,٩٥٧	مستحق لأطراف ذات علاقة
٢٨,٩ %	٢,٦٩٥,٨٦٤	١٣٤,٠ %	٢,٠٩١,٤٤٥	٩٣١,٣٦٨	٣٨١,٩٤٥	إجمالي المطلوبات المتداولة
٢٨,٥ %	٢,٧٢٤,٠٨٤	١٢٧,٩ %	٢,١١٩,١٣٤	٩٥٧,٣٥٧	٤٠٧,٩٨٩	إجمالي المطلوبات
٢٥,١ %	٢,٧٩٧,٢٩٢	١٠٩,٨ %	٢,٢٣٥,٤٧١	١,٠٨٠,٣٩٥	٥٠٨,٠٣٦	إجمالي المطلوبات وحقوق الملكية

المصدر: القوائم المالية المراجعة لشركة الكابلات المتخصصة للسنوات المنتهية في ٣١ ديسمبر ٢٠١٩م و٢٠٢٠م و٢٠٢١م والقوائم المالية المفحوصة لشركة الكابلات المتخصصة للفترة المنتهية كما في ٣٠ يونيو ٢٠٢٢م

الموجودات

الموجودات غير المتداولة

انخفضت الموجودات غير المتداولة من ١٠٨,٢ مليون ريال سعودي كما في ٣١ ديسمبر ٢٠١٩م إلى ١٠٧,٤ مليون ريال سعودي كما في ٣١ ديسمبر ٢٠٢٠م ويعود ذلك إلى انخفاض استهلاك موجودات حق استخدام التي تتعلق بشكل أساسي بإيجارات الأرض والسكن والمخازن (والتي انخفضت بنحو ٠,٦ مليون ريال سعودي)، كما وانخفضت قيمة الاستثمارات في الشركات الزميلة بقيمة ٠,٢ مليون ريال سعودي والتي تتعلق بحصة الشركة في شركة الكابلات المحدودة.

انخفضت الموجودات غير المتداولة من ١٠٧,٤ مليون ريال سعودي كما في ٣١ ديسمبر ٢٠٢٠م إلى ١٠٣,٧ مليون ريال سعودي كما في ٣١ ديسمبر ٢٠٢١م ويعود ذلك إلى استهلاك الممتلكات والآلات والمعدات وموجودات حق الاستخدام.

انخفضت الموجودات غير المتداولة من ١٠٣,٧ مليون ريال سعودي كما في ٣١ ديسمبر ٢٠٢١م إلى ١٠٢,٨ مليون ريال سعودي كما في ٣٠ يونيو ٢٠٢٢م ويعود ذلك إلى استهلاك الممتلكات والآلات والمعدات وموجودات حق الاستخدام.

الموجودات المتداولة

ارتفعت الموجودات المتداولة من ٣٩٩,٨ مليون ريال سعودي كما في ٣١ ديسمبر ٢٠١٩م إلى ٩٧٢,٩ مليون ريال سعودي كما في ٣١ ديسمبر ٢٠٢٠م ويعود ذلك إلى ارتفاع في المستحق من الأطراف ذات العلاقة الذي بلغ ٦٠٦,٥ مليون ريال سعودي كما في ٣١ ديسمبر ٢٠٢٠م مستحق من شركة مجموعة كابلات الرياض. كما وارتفع المخزون بقيمة ١٥,١ مليون ريال سعودي خلال نفس الفترة.

ارتفعت الموجودات المتداولة من ٩٧٢,٩ مليون ريال سعودي كما في ٣١ ديسمبر ٢٠٢٠م إلى ٢,١٣١,٨ مليون ريال سعودي كما في ٣١ ديسمبر ٢٠٢١م ويعود ذلك إلى ارتفاع في المستحقات من الأطراف ذات العلاقة بقيمة ٩٦٦,٣ مليون ريال سعودي نتيجة ارتفاع المستحقات من شركة مجموعة كابلات الرياض. كما وارتفع المخزون بقيمة ١٢٠,١ مليون ريال سعودي تماشياً مع ارتفاع أسعار معادن الألمنيوم والنحاس العالمية خلال نفس الفترة.

ارتفعت الموجودات المتداولة من ٢,١٣١,٨ مليون ريال سعودي كما في ٣١ ديسمبر ٢٠٢١م إلى ٢,٦٩٤,٥ مليون ريال سعودي كما في ٣٠ يونيو ٢٠٢٢م ويعود ذلك إلى ارتفاع في المستحقات من الأطراف ذات العلاقة بقيمة ٤٣٠,٣ مليون ريال سعودي نتيجة ارتفاع المستحقات من شركة مجموعة كابلات الرياض. كما وارتفعت الذمم المدينة بقيمة ٧٨,٦ مليون ريال سعودي تماشياً مع ارتفاع الإيرادات خلال نفس الفترة والمخزون بقيمة ٥٤,٦ مليون ريال سعودي تماشياً مع ارتفاع الطلب والإنتاج وأسعار معادن الألمنيوم والنحاس العالمية خلال نفس الفترة.

المطلوبات وحقوق الملكية

حقوق الملكية

ارتفعت إجمالي حقوق الملكية من ١٠٠,٠ مليون ريال سعودي كما في ٣١ ديسمبر ٢٠١٩م إلى ١٢٢,٠ مليون ريال سعودي كما في ٣١ ديسمبر ٢٠٢٠م بسبب ارتفاع الأرباح المبقة بقيمة ٢٢,٠ مليون ريال سعودي ويعود ذلك إلى الارتفاع في صافي أرباح الشركة للسنة المالية ٢٠٢٠م.

إنخفض إجمالي حقوق الملكية من ١٢٢,٠ مليون ريال سعودي كما في ٣١ ديسمبر ٢٠٢٠م إلى ١١٦,٣ مليون ريال سعودي كما في ٣١ ديسمبر ٢٠٢١م ويعود ذلك بشكل أساسي إلى انخفاض الأرباح المبقة بقيمة ٦,٧ مليون ريال سعودي ويعود ذلك إلى الانخفاض في صافي أرباح الشركة للسنة المالية ٢٠٢١م.

إنخفض إجمالي حقوق الملكية من ١١٦,٣ مليون ريال سعودي كما في ٣١ ديسمبر ٢٠٢١م إلى ٧٣,٢ مليون ريال سعودي كما في ٣٠ يونيو ٢٠٢٢م ويعود ذلك بشكل أساسي إلى انخفاض الأرباح المبقة من ٧٨,٧ مليون ريال سعودي إلى ٣٥,٦ مليون ريال سعودي خلال نفس الفترة.

المطلوبات

المطلوبات غير المتداولة

تمثل المطلوبات غير المتداولة التزامات منافع الموظفين والتزامات عقود الإيجار والتي استقرت نسبياً عند ٦,٠ مليون ريال سعودي كما في ٣١ ديسمبر ٢٠٢٠م وارتفعت إلى ٢٧,٧ مليون ريال سعودي كما في ٣١ ديسمبر ٢٠٢١م ويعود ذلك إلى ارتفاع في التزامات منافع الموظفين من ٢٢,٤ مليون ريال سعودي كما في ٣١ ديسمبر ٢٠١٩م إلى ٢٢,٩ مليون ريال سعودي كما في ٣١ ديسمبر ٢٠٢٠م نتيجة التغيرات في الافتراضات الاكتوارية.

انخفضت المطلوبات غير المتداولة من ٢٧,٧ مليون ريال سعودي كما في ٣١ ديسمبر ٢٠٢١م إلى ٢٨,٢ مليون ريال سعودي كما في ٣٠ يونيو ٢٠٢٢م ويعود ذلك إلى انخفاض في التزامات منافع الموظفين من ٢٢,٩ مليون ريال سعودي كما في ٣١ ديسمبر ٢٠٢١م إلى ٢,٢ مليون ريال سعودي كما في ٣٠ يونيو ٢٠٢٢م نتيجة التغيرات في الافتراضات الاكتوارية.

المطلوبات المتداولة

ارتفعت المطلوبات المتداولة من ٢٨١,٩ مليون ريال سعودي كما في ٣١ ديسمبر ٢٠١٩م إلى ٩٣١,٤ مليون ريال سعودي كما في ٣١ ديسمبر ٢٠٢٠م وذلك يعود بشكل رئيسي إلى ارتفاع المبالغ المستحقة لأطراف ذات علاقة من ٥٩,٩ مليون ريال سعودي كما في ٣١ ديسمبر ٢٠١٩م إلى ٨٢٣,٤ مليون ريال سعودي كما في ٣١ ديسمبر ٢٠٢٠م نتيجة لارتفاع في الرصيد المستحق الى شركة المعادن. قابل الارتفاع انخفاض في القروض قصيرة الأجل من ٣٠٠,٩ مليون ريال سعودي كما في ٣١ ديسمبر ٢٠١٩م إلى ٧٨,٨ مليون ريال سعودي كما في ٣١ ديسمبر ٢٠٢٠م نتيجة السداد خلال نفس الفترة.

ارتفعت المطلوبات المتداولة من ٩٣١,٤ مليون ريال سعودي كما في ٣١ ديسمبر ٢٠٢٠م إلى ٢,٠٩١,٤ مليون ريال سعودي كما في ٣١ ديسمبر ٢٠٢١م وذلك يعود بشكل رئيسي إلى ارتفاع في المبالغ المستحقة لأطراف ذات علاقة بقيمة ١,٠٧٣,٠ مليون ريال سعودي نتيجة لارتفاع في الرصيد المستحق الى شركة المعادن.

ارتفعت المطلوبات المتداولة من ٢,٠٩١,٤ مليون ريال سعودي كما في ٣١ ديسمبر ٢٠٢١م إلى ٢,٦٩٥,٩ مليون ريال سعودي كما في ٣٠ يونيو ٢٠٢٢م وذلك يعود بشكل رئيسي إلى ارتفاع في المبالغ المستحقة لأطراف ذات علاقة بقيمة ٧٤٩,٢ مليون ريال سعودي نتيجة لارتفاع في الرصيد المستحق الى شركة المعادن وشركة الكابلات الهاتفية. قابل ذلك انخفاض في قروض قصيرة الأجل من ١٧١,٩ مليون ريال سعودي الى ٢٤,٠ مليون ريال سعودي خلال نفس الفترة.

يلخص الجدول التالي قائمة التدفقات النقدية للشركة الأسلاك المتخصصة للسنوات المالية الثلاث المنتهية في ٣١ ديسمبر ٢٠١٩م و٢٠٢٠م و٢٠٢١م وفترة الستة أشهر المنتهية في ٣٠ يونيو ٢٠٢١م و٣٠ يونيو ٢٠٢٢م:

الجدول (١٣٨): قائمة التدفقات النقدية

٣٠ يونيو ٢٠٢٢ مفحوصة	٣٠ يونيو ٢٠٢١ مفحوصة	٢٠٢١ مراجعة	٢٠٢٠ مراجعة	٢٠١٩ مراجعة	بالآلاف الريالات السعودية
الأنشطة التشغيلية					
٤٠,٨١٠	٤٤,٩٤٧	٨٣,٢٨٠	٨٨,١٤٢	٦٥,٨٤٤	صافي (خسارة) / ربح السنة / الفترة قبل الزكاة
٢٧٤	٢٧٤	٥٥٣	٥٥٤	٥٥٣	استهلاك ممتلكات ومعدات
٤٩	٥٩	١١٢	١٣٦	١٤٤	الفائدة على التزامات الإيجار
١,٢٥٤	٩١٨	٢,٥٢٣	٢,٤١٨	٢,٨٢٠	مخصص التزامات منافع للموظفين محددة
(٤,٢٨١)	(٤٩٦)	٧١٩	١٥,٣٥٤	١٨,٨٥٠	تكوين خسارة الائتمان المتوقعة
-	-	(٨٨١)	٦٤٢	(٤,٣١٩)	مخصص بضاعة بطيئة الحركة
٣,٠٥٦	٣,٢٦٢	٦,٥١٤	٦,٩٨٧	٨,٨٣٣	اهلاك
(١٣٢)	(١٨٣)	(٤١٠)	(٤٣١)	(٥٨٩)	حصة في أرباح شركة شقيقة
-	-	-	(٢٤,٦٩٧)	-	ديون المعدومة
٤٦٩	٣٤٤	-	-	-	مصروف فوائد منافع تقاعد الموظفين
٦,٧٨٥	٣,٦٥٨	-	-	-	مصروفات الفوائد
٤٨,٢٨٤	٥٢,٧٨٣	٩٢,٤٠٩	٨٩,١٠٥	٩٢,١٣٧	التدفق النقدي من العمليات قبل تسويات رأس المال العامل
التعديلات					
(٧٨,٦٠٧)	(١٠٤,٤٨٤)	(٧٣,٨٢١)	٥٤,٧٥١	(٦٣,٦٤١)	ذمم مدينة تجارية
(٥٤,٥٧٠)	(٣٧,٣٢١)	(١١٩,١٧٦)	(١٥,٧٧٠)	٢١,٢٧١	مخزون
٢,١٥١	(٦٧٧)	(٣٤٢)	٣,٤٥١	(٧٦١)	مصاريف مدفوعة مقدماً وموجودات المتداولة أخرى
٣٨٩	(٢,٤٤٨)	(٢,٧٩٨)	١,٤١٨	١,٤٦٥	ذمم دائنة تجارية
-	-	(٩٦٥,٩٧٠)	(٦١٠,٧٢٦)	٣,٤٥٨	مستحق من جهات ذات علاقة
-	-	١,٠٧٣,٠٢٣	٧٦٣,٤٤٦	-	مستحق الى جهات ذات علاقة
٣١٨,٧٧٩	٢٦٤,٢٠٢	-	-	-	مستحق من / الى جهات ذات علاقة
٧,٠١٠	٢٤٤	٤٤١	(٢,٦٧٦)	٣٧٩	مصاريف مستحقة الدفع ومطلوبات متداولة أخرى

٣٠ يونيو ٢٠٢٢ مفحوصة	٣٠ يونيو ٢٠٢١ مفحوصة	٢٠٢١ مراجعة	٢٠٢٠ مراجعة	٢٠١٩ مراجعة	بالآلاف الريالات السعودية
-	-	(٢,٦٩٤)	٧,٩٥٥	-	مخصص للعقود مثقلة بالالتزامات
(٣,٠٠٧)	(٣,٧٣٥)	(٣,٧٤١)	(٢,٤٦٠)	(١,١٠٣)	الزكاة والضرائب مدفوعة
(٢,٣٣٦)	(١,٠٧٣)	(٢,١٤٥)	(١,٩٤٥)	(١,٠٠٥)	التزامات منافع للموظفين محددة مدفوعة
(٦,٧٨٥)	(٣,٦٥٨)	-	-	-	فوائد مدفوعة
٢٣١,٣٠٨	١٦٣,٨٣٤	(٥,٨١٥)	٢٨٦,٥٤٨	٥٢,٢٠٠	صافي النقد (المستخدم في) / الناتج من الأنشطة التشغيلية
الأنشطة الاستثمارية					
(٢,٨٢٠)	(١,٣٩٢)	(٣,٨١٥)	(٢,٧٩٣)	(٢,٨٨٩)	دفعات لشراء الممتلكات والآلات والمعدات
٤١٠	٣٨٨	٣٨٨	٥٣٠	٣٠٨	توزيعات الأرباح المستلمة من شركة زميلة
-	-	٧٧	-	-	متحصلات من بيع ممتلكات ومعدات
(٢,٤١٠)	(١,٠٠٤)	(٣,٣٤٩)	(٢,٢٦٣)	(٢,٥٨١)	صافي التدفقات النقدية المستخدمة في الأنشطة الاستثمارية
الأنشطة التمويلية					
٢٤,٠٠٠	-	١٧١,٨٥٠	٧٨,٨٥٠	-	المحصل من قروض قصيرة الأجل
(١٧١,٨٥٠)	(٧٨,٨٥٠)	(٧٨,٨٥٠)	(٣٠٠,٩١٢)	-	المسدد من القروض قصيرة الأجل
(٧٩,٥٥٧)	(٨٤,١٣٣)	(٨٤,١٣٣)	(٦١,٠٢٣)	(٤٩,٠٣٨)	توزيعات أرباح مدفوعة
(٢٤٩)	(٣١٧)	(٦٣٤)	(٨٦٤)	(٦٣٤)	المسدد من التزامات التأجير التمويلي
(٢٢٧,٦٥٦)	(١٦٣,٣٠٠)	٨,٢٣٣	(٢٨٣,٩٥٨)	(٤٩,٦٧٢)	صافي التدفقات النقدية الناتجة / (المستخدمة) في الأنشطة التمويلية
١,٢٤٣	(٤٧٠)	(٩٣٢)	٣٢٦	(٥٣)	صافي التغير في النقد وما في حكمه خلال السنة / الفترة
٤٣١	١,٣٦٣	١,٣٦٣	١,٠٣٧	١,٠٩٠	النقد وما في حكمه في بداية السنة / الفترة
١,٦٧٣	٨٩٣	٤٣١	١,٣٦٣	١,٠٣٧	النقد وما في حكمه في نهاية السنة / الفترة

المصدر: القوائم المالية المراجعة لشركة كابلالات المتخصصة للسنوات المنتهية في ٣١ ديسمبر ٢٠١٩م و ٢٠٢٠م و ٢٠٢١م والقوائم المالية المفحوصة لشركة كابلالات المتخصصة للفترة المنتهية كما في ٣٠ يونيو ٢٠٢٢م

صافي التدفقات النقدية (المستخدم في) الناتج من الأنشطة التشغيلية

ارتفع صافي النقد الناتج من الأنشطة التشغيلية من تدفقات بلغت ٥٢,٢ مليون ريال سعودي في ٢٠١٩م إلى تدفقات بلغت ٢٨٦,٥ مليون ريال سعودي في ٢٠٢٠م بسبب تحصيلات الذمم المدينة بقيمة ٥٤,٧ مليون ريال سعودي إلى جانب ارتفاع رصيد الأطراف ذات علاقة بقيمة ٧٦٣,٤ مليون ريال سعودي.

انخفض صافي النقد الناتج من الأنشطة التشغيلية إلى نقد مستخدم بلغ ٥,٨ مليون ريال سعودي في ٢٠٢١م بسبب ارتفاع الذمم المدينة والمخزون خلال نفس الفترة.

ارتفعت صافي التدفقات النقدية المستخدمة من الأنشطة التشغيلية من تدفقات نقدية بلغت ١٦٣,٨ مليون ريال سعودي في فترة الستة أشهر المنتهية في ٣٠ يونيو ٢٠٢١م إلى تدفقات نقدية بلغت ٢٣١,٢ مليون ريال سعودي في فترة الستة أشهر المنتهية في ٣٠ يونيو ٢٠٢٢م بسبب ارتفاع صافي المستحق إلى أطراف ذات علاقة حيث بلغت ٢١٨,٨ مليون ريال سعودي في فترة الستة أشهر المنتهية في ٣٠ يونيو ٢٠٢٢م.

صافي التدفقات النقدية (المستخدمة في) الناتجة من الأنشطة الاستثمارية

انخفضت صافي التدفقات النقدية المستخدمة في الأنشطة الاستثمارية من نقد مستخدم بلغ ٢,٦ مليون ريال سعودي في ٢٠١٩م إلى نقد مستخدم بلغ ٢,٣ مليون ريال سعودي في ٢٠٢٠م نتيجة ارتفاع توزيعات الأرباح المستلمة من الشركات التابعة بقيمة ٠,٢ مليون ريال سعودي.

ارتفعت صافي التدفقات النقدية المستخدمة في الأنشطة الاستثمارية من نقد مستخدم بلغ ٢,٢ مليون ريال سعودي في ٢٠٢٠م إلى نقد مستخدم بلغ ٣,٣ مليون ريال سعودي في ٢٠٢١م نتيجة ارتفاع الاضافات على الممتلكات، والآلات والمعدات بقيمة ١,٠ مليون ريال سعودي.

ارتفعت صافي التدفقات النقدية المستخدمة في الأنشطة الاستثمارية من نقد مستخدم بلغ ١,٠ مليون ريال سعودي في فترة الستة أشهر المنتهية في ٣٠ يونيو ٢٠٢١م إلى نقد مستخدم بلغ ٢,٤ مليون ريال سعودي في فترة الستة أشهر المنتهية في ٣٠ يونيو ٢٠٢٢م نتيجة ارتفاع الاضافات على الممتلكات، والآلات والمعدات بقيمة ١,٤ مليون ريال سعودي.

صافي التدفقات النقدية الناتجة / (المستخدمة) في الأنشطة التمويلية

ارتفعت صافي التدفقات النقدية المستخدمة في الأنشطة التمويلية من نقد مستخدم بلغ ٤٩,٧ مليون ريال سعودي في ٢٠١٩م إلى نقد مستخدم بلغ ٢٨٣,٩ مليون ريال سعودي في ٢٠٢٠م نتيجة سداد قروض قصيرة الأجل بلغ ٣٠٠,٩ مليون ريال سعودي قابله استخدام القروض قصيرة الأجل بقيمة ٧٨,٨ مليون ريال سعودي.

ارتفعت صافي التدفقات النقدية الناتجة من الأنشطة التمويلية من نقد مستخدم بلغ ٢٨٣,٩ مليون ريال سعودي في ٢٠٢٠م إلى تدفقات بلغت ٨,٢ مليون ريال سعودي في ٢٠٢١م بسبب الارتفاع في استخدام تسهيلات القروض قصيرة الأجل خلال الفترة (والتي ارتفعت بنحو ٩٢,٠ مليون ريال سعودي). بالإضافة إلى انخفاض في سداد القروض بقيمة ٢٢٢,١ مليون ريال سعودي.

ارتفعت صافي التدفقات النقدية المستخدمة من الأنشطة التمويلية من نقد مستخدم بلغ ١٦٣,٣ مليون ريال سعودي في فترة الستة أشهر المنتهية في ٣٠ يونيو ٢٠٢١م إلى نقد مستخدم بلغ ٢٢٧,٦ مليون ريال سعودي بسبب الارتفاع في المسدد من تسهيلات القروض قصيرة الأجل خلال الفترة (والتي ارتفعت بنحو ٩٣,٠ مليون ريال سعودي). قابل ذلك انخفاض في توزيعات الأرباح المدفوعة بقيمة ٤,٦ مليون ريال سعودي وتحصيل من قروض قصيرة الأجل بقيمة ٢٤,٠ مليون ريال سعودي.

٢- شركة الكابلات الهاتفية

يلخص الجدول التالي قائمة الربح أو الخسارة والدخل الشامل الآخر لشركة الكابلات الهاتفية قبل استبعاد العمليات المشتركة للسنوات المالية الثلاث المنتهية في ٣١ ديسمبر ٢٠١٩م و٢٠٢٠م و٢٠٢١م وفترة الستة أشهر المنتهية في ٣٠ يونيو ٢٠٢١م و٣٠ يونيو ٢٠٢٢م:

الجدول (١٣٩): قائمة الدخل

التغير للفترة	فترة الستة أشهر المنتهية في ٣٠ يونيو ٢٠٢٢م	فترة الستة أشهر المنتهية في ٣٠ يونيو ٢٠٢١م	معدل النمو السنوي المركب - ٢٠٢١م	التغير السنوي ٢٠٢٠م - ٢٠٢١م	التغير السنوي ٢٠١٩م - ٢٠٢٠م	٢٠٢١م مراجعة	٢٠٢٠م مراجعة	٢٠١٩م مراجعة	بالآلاف الريالات السعودية
١٣,٢٪	١٠,٠٩١	٨,٩١٠	(٣٧,٤)٪	(٣٨,٥)٪	(٣٦,٢)٪	٢١,٥٠٧	٣٤,٩٩٢	٥٤,٨٦٩	الإيرادات
٢٠,٨٪	(٨,٥٣٨)	(٧,٠٦٨)	(٣٦,١)٪	(٤٥,٧)٪	(٢٤,٧)٪	(١٦,٦٧٩)	(٣٠,٧٠٢)	(٤٠,٧٨٧)	تكلفة الإيرادات
(١٥,٧)٪	١,٥٥٣	١,٨٤٣	(٤١,٤)٪	١٢,٥٪	(٦٩,٥)٪	٤,٨٢٧	٤,٢٩٠	١٤,٠٨٢	إجمالي الربح
(٩٨,٢)٪	-	(٢٢)	(٧٥,٦)٪	(٨١,٦)٪	(٦٨,٢)٪	(٢٥)	(١٣٣)	(٤١٩)	مصروفات بيع وتوزيع
(٥٨,٣)٪	(١٧٥)	(٤١٩)	(١٤,٨)٪	(٢٦,٤)٪	(١,٥)٪	(٩٠٩)	(١,٢٣٤)	(١,٢٥٣)	مصروفات عمومية وإدارية
لا ينطبق	-	-	٢٦٦,٥٪	٤٥٢,٩٪	١٤٢,٩٪	(٤٧٠)	(٨٥)	(٣٥)	مخصص خسائر ائتمانية متوقعة
٢٥٩٧,٠٪	(١٨٦)	(٧)	٤٢,١٪	٣٧٩,٣٪	(٥٧,٧)٪	٢٠٠	٤٢	٩٩	إيرادات أخرى، صافي
(١٤,٥)٪	١,١٩٢	١,٣٩٥	(٤٦,١)٪	٢٥,٨٪	(٧٦,٩)٪	٣,٦٢٤	٢,٨٨٠	١٢,٤٧٣	الربح من العمليات
(٢٧,٩)٪	١٥٨	٢١٩	(١٦,٥)٪	(٤,٩)٪	(٢٦,٨)٪	٤٩٢	٥١٧	٧٠٦	الحصة في نتائج أعمال الشركة الزميلة
٩١,٣٪	(٢٤٩)	(١٣٠)	(٣٧,٣)٪	(٦٠,٧)٪	(٠,٣)٪	(٢٩٧)	(٧٥٤)	(٧٥٦)	تكاليف تمويل
(٢٥,٨)٪	١,١٠١	١,٤٨٤	(٤٤,٦)٪	٤٤,٥٪	(٧٨,٧)٪	٣,٨١٩	٢,٦٤٢	١٢,٤٢٣	الربح قبل الزكاة وضريبة الدخل
٣,٠٪	(٦١٨)	(٦٠٠)	(٨,١)٪	(٩,٩)٪	(٦,٣)٪	(١,٠٢٩)	(١,١٤٢)	(١,٢١٨)	زكاة وضريبة الدخل
(٤٥,٣)٪	٤٨٣	٨٨٤	(٥٠,١)٪	٨٥,٩٪	(٨٦,٦)٪	٢,٧٩١	١,٥٠١	١١,٢٠٥	صافي ربح السنة / الفترة

التغير للفترة م٢٠٢١ م٢٠٢٢-	فترة الستة أشهر المنتهية في ٣٠ يونيو م٢٠٢٢ مضبوطة	فترة الستة أشهر المنتهية في ٣٠ يونيو م٢٠٢١ مضبوطة	معدل النمو السنوي المركب - م٢٠١٩ م٢٠٢١	التغير السنوي م٢٠٢٠ م٢٠٢١-	التغير السنوي م٢٠١٩ م٢٠١٩	م٢٠٢١ مراجعة	م٢٠٢٠ مراجعة	م٢٠١٩ مراجعة	بآلاف الريالات السعودية
البند التي لن يتم إعادة تصنيفها الى الربح أو الخسارة:									
٢٤,١٪	(١٦٢)	(١٣٠)	لا ينطبق	٦٩,٥٪	(٣٢٩,٤)٪	(٢٦١)	(١٥٤)	٦٧	إعادة قياس التزامات منافع التقاعد للموظفين
(٥١,٠)٪	(٤٦)	(٩٣)	لا ينطبق	٣٣,٨٪	(١٨٢,٦)٪	(١٨٦)	(١٣٩)	١٦٩	الحصة في (الخسارة) / الدخل الشامل الآخر للشركة الزميلة
(٥٨,٢)٪	٢٧٦	٦٦٠	(٥٤,٧)٪	٩٤,٠٪	(٨٩,٤)٪	٢,٣٤٣	١,٢٠٨	١١,٤٤١	إجمالي الدخل الشامل للسنة / للفترة
مؤشرات الأداء الرئيسية:									
(١٤,٩)٪	٢,٦٣٠	٣,٠٩٢	(٣٥,٧)٪	٨,٣٪	(٦١,٨)٪	٧,٠٣٤	٦,٤٩٢	١٧,٠١٣	الربح قبل الفائدة والضرائب والاستهلاك والإطفاء (EBITDA)
كنسبة مئوية من الإيرادات									
نقطة مئوية									
كنسبة مئوية من الإيرادات									
(٥,٣)	١٥,٤٪	٢٠,٧٪	(٣,٢)	١٠,٢	(١٣,٤)	٢٢,٤٪	١٢,٣٪	٢٥,٧٪	مجمل الربح
(٠,٢)	٠,٠٪	٠,٣٪	(٠,٧)	(٠,٣)	(٠,٤)	٠,١٪	٠,٤٪	٠,٨٪	مصاريف بيع وتوزيع
(٣,٠)	١,٧٪	٤,٧٪	١,٩	٠,٧	١,٢	٤,٢٪	٣,٥٪	٢,٣٪	مصاريف عمومية وإدارية
١٥,٧	١١,٨٪	١٥,٧٪	(٥,٩)	٨,٦	(١٤,٥)	١٦,٩٪	٨,٢٪	٢٢,٧٪	الربح من العمليات
(٨,٦)	٢٦,١٪	٣٤,٧٪	١,٧	١٤,٢	(١٢,٥)	٣٢,٧٪	١٨,٦٪	٣١,٠٪	الربح قبل الفائدة والضرائب والاستهلاك والإطفاء (EBITDA)
(٥,١)	٤,٨٪	٩,٩٪	(٧,٤)	٨,٧	(١٦,١)	١٣,٠٪	٤,٣٪	٢٠,٤٪	صافي الربح

المصدر: القوائم المالية المراجعة لشركة الكابلات الهاتفية للسنوات المنتهية في ٣١ ديسمبر ٢٠١٩م و٢٠٢٠م و٢٠٢١م والقوائم المالية المضبوطة لشركة الكابلات الهاتفية للفترة المنتهية كما في ٣٠ يونيو ٢٠٢٢م

الإيرادات

انخفضت الإيرادات بنسبة ٢٦,٢٪ من ٥٤,٩ مليون ريال سعودي في ٢٠١٩م إلى ٣٥,٠ مليون ريال سعودي في ٢٠٢٠م بسبب انخفاض مبيعات النحاس المتعلقة بالكابلات الهاتفية النحاسية (والتي انخفضت بنحو ١١,٦ مليون ريال سعودي) بالإضافة الى انخفاض مبيعات كابلات الألياف البصرية بنحو ٨,٢ مليون ريال سعودي خلال نفس الفترة.

انخفضت الإيرادات بنسبة ٣٨,٥٪ من ٣٥,٠ مليون ريال سعودي في ٢٠٢٠م إلى ٢١,٥ مليون ريال سعودي في ٢٠٢١م بسبب انخفاض مبيعات كابلات الألياف البصرية (والتي انخفضت بنحو ١٩,٩ مليون ريال سعودي) والكابلات الهاتفية النحاسية بنحو ٢,٦ مليون ريال سعودي. ويعود ذلك بشكل أساسي الى التباطؤ التدريجي من المشروع الرئيسي مع شركة الاتصالات السعودية والذي بدأ في ٢٠١٦م. يجدر الإشارة أن منتجات شركة الكابلات الهاتفية متخصصة ودورية لذلك، تستفيد المجموعة من أصول ومعدات الشركة لإنتاج منتجات وكابلات أخرى.

ارتفعت الإيرادات بنسبة ١٣,٢٪ من ٨,٩ مليون ريال سعودي في فترة الستة أشهر المنتهية في ٣٠ يونيو ٢٠٢١م إلى ١٠,١ مليون ريال سعودي في فترة الستة أشهر المنتهية في ٣٠ يونيو ٢٠٢٢م نتيجة ارتفاع مبيعات كابلات الألياف البصرية (والتي ارتفعت بنحو ٠,٧ مليون ريال سعودي) والتي تتعلق بمبيعات الى الشركات الشقيقة.

تكلفة الإيرادات

انخفضت تكلفة الإيرادات بنسبة ٢٤,٧٪ من ٤٠,٨ مليون ريال سعودي في ٢٠١٩م إلى ٣٠,٧ مليون ريال سعودي في ٢٠٢٠م بسبب انخفاض تكاليف المواد الخام من ٢٦,٤ مليون ريال سعودي في ٢٠١٩م إلى ١٧,١ مليون ريال سعودي في ٢٠٢٠م تماشياً مع الانخفاض في الكميات المباعة خلال نفس الفترة. بالإضافة إلى انخفاض الاستهلاك خلال نفس الفترة.

انخفضت تكلفة الإيرادات بنسبة ٤٥,٧٪ من ٣٠,٧ مليون ريال سعودي في ٢٠٢٠م إلى ١٦,٧ مليون ريال سعودي في ٢٠٢١م بسبب انخفاض تكاليف المواد الخام من ١٧,١ مليون ريال سعودي في ٢٠٢٠م إلى ٣,٩ مليون ريال سعودي في ٢٠٢١م بما يتماشى مع الانخفاض في الكميات المباعة خلال نفس الفترة. بالإضافة إلى انخفاض الاستهلاك خلال نفس الفترة.

ارتفعت تكلفة الإيرادات بنسبة ٢٠,٨٪ من ٧,١ مليون ريال سعودي في فترة الستة أشهر المنتهية في ٣٠ يونيو ٢٠٢١م إلى ٨,٥ مليون ريال سعودي في فترة الستة أشهر المنتهية في ٣٠ يونيو ٢٠٢٢م تماشياً مع ارتفاع تكاليف المواد الخام خلال نفس الفترة.

إجمالي الربح

انخفض إجمالي الربح بنسبة ٦٩,٥٪ من ١٤,١ مليون ريال سعودي في ٢٠١٩م إلى ٤,٣ مليون ريال سعودي في ٢٠٢٠م بسبب التكاليف العامة المباشرة الثابتة نسبياً التي لا يمكن احتوائها من خلال انخفاض مستوى الإيرادات بنسبة ٣٦,٢٪ خلال نفس الفترة.

ارتفع إجمالي الربح بنسبة ١٢,٥٪ من ٤,٣ مليون ريال سعودي في ٢٠٢٠م إلى ٤,٨ مليون ريال سعودي في ٢٠٢١م نتيجة انخفاض تكاليف المواد الخام، مما أدى إلى تحسن الهامش إلى ٢٢,٤٪ خلال نفس الفترة.

انخفض إجمالي الربح بنسبة ١٥,٧٪ من ١,٨ مليون ريال سعودي في فترة الستة أشهر المنتهية في ٣٠ يونيو ٢٠٢١م إلى ١,٦ مليون ريال سعودي في فترة الستة أشهر المنتهية في ٣٠ يونيو ٢٠٢٢م نتيجة ارتفاع تكاليف المواد الخام مما أدى إلى انخفاض هامش الربح من ٢٠,٧٪ إلى ١٥,٤٪ خلال نفس الفترة.

مصرفات بيع وتوزيع

يجدر الإشارة أن الإدارة تراقب بعض المصرفوات المسجلة تحت المصرفوات العمومية والإدارية ومصاريف البيع والتوزيع على مستوى المجموعة وليس على أساس الشركة وتخصص هذه المصرفوات على أساس تناسبي بناءً على النسبة المئوية لمساهمة كل شركة في إيرادات المجموعة. ويرجع ذلك أساساً إلى نهج الإدارة في مراقبة الأداء كمجموعة كاملة واحدة حيث يتم اعتبار كل شركة على أنها وحدة أعمال.

انخفضت مصرفوات البيع والتوزيع بنسبة ٦٨,٢٪ من ٤١٩ ألف ريال سعودي في ٢٠١٩م إلى ١٣٣ ألف ريال سعودي في ٢٠٢٠م إلى ٢٥ ألف ريال سعودي في ٢٠٢١م نتيجة انخفاض تكاليف الموظفين بقيمة ٦٤ ألف ريال سعودي، ونفقات الشحن بقيمة ٣ آلاف ريال سعودي وغيرها بقيمة ٤٢ ألف ريال سعودي تماشياً مع انخفاض المبيعات.

بلغت مصرفوات البيع والتوزيع ٢٢ ألف ريال سعودي في فترة الستة أشهر المنتهية في ٣٠ يونيو ٢٠٢١م.

مصرفات عمومية وإدارية

يجدر الإشارة أن الإدارة تراقب بعض المصرفوات المسجلة تحت المصرفوات العمومية والإدارية ومصاريف البيع والتوزيع على مستوى المجموعة وليس على أساس الشركة وتخصص هذه المصرفوات على أساس تناسبي بناءً على النسبة المئوية لمساهمة كل شركة في إيرادات المجموعة. ويرجع ذلك أساساً إلى نهج الإدارة في مراقبة الأداء كمجموعة كاملة واحدة حيث يتم اعتبار كل شركة على أنها وحدة أعمال.

ظلت المصرفوات العمومية والإدارية مستقرة نسبياً عند حوالي ٠,١ مليون ريال سعودي في ٢٠١٩م و٢٠٢٠م و٢٠٢١م.

انخفضت المصرفوات العمومية والإدارية بنسبة ٥٨,٣٪ من ٤١٩ ألف ريال سعودي في فترة الستة أشهر المنتهية في ٣٠ يونيو ٢٠٢١م إلى ١٧٥ ألف ريال سعودي في فترة الستة أشهر المنتهية في ٣٠ يونيو ٢٠٢٢م بسبب انخفاض مصاريف الاستهلاك نتيجة أصول تم استهلاكها بالكامل خلال نفس الفترة.

إيرادات أخرى، صافي

انخفضت الإيرادات الأخرى بنسبة ٥٧,٧٪ من ٩٩ ألف ريال سعودي في ٢٠١٩م إلى ٤٢ ألف ريال سعودي في ٢٠٢٠م بسبب انخفاض الأرصدة النثرية الأخرى. ارتفعت الإيرادات الأخرى بنسبة ٣٧٩,٣٪ من ٤٢ ألف ريال سعودي في ٢٠٢٠م إلى ٠,٢ مليون ريال سعودي في ٢٠٢١م نتيجة مكاسب من تحويل العملات الأجنبية. ارتفعت الخسائر الأخرى بنسبة ٢,٥٩٧,٠٪ من ٧ آلاف ريال سعودي في فترة الستة أشهر المنتهية في ٣٠ يونيو ٢٠٢١م إلى ١٨٦ ألف ريال سعودي في فترة الستة أشهر المنتهية في ٣٠ يونيو ٢٠٢٢م نتيجة خسائر من تحويل العملات الأجنبية.

مخصص خسائر انتمائية متوقعة

يتم تسجيل مخصص خسائر انتمائية بناءً على معيار التقارير المالية الدولي رقم ٩ لوحدة الخسائر الائتمانية المتوقعة. ارتفع مخصص خسائر انتمائية متوقعة بنسبة ١٤٢,٩٪ من ٢٥ ألف ريال سعودي في ٢٠١٩م إلى ٨٥ ألف ريال سعودي في ٢٠٢٠م وبنسبة ٤٥٢,٩٪ إلى ٤٧٠ ألف ريال سعودي في ٢٠٢١م.

حصة الربح من الاستثمار في شركة زميلة

انخفضت حصة الربح من الاستثمار في شركة زميلة من ٠,٧ مليون ريال سعودي في ٢٠١٩م إلى ٠,٥ مليون ريال سعودي في ٢٠٢٠م و٢٠٢١م. استقرت حصة الربح من الاستثمار في شركة زميلة وبلغت ٠,٢ مليون ريال سعودي في فترة الستة أشهر المنتهية في ٣٠ يونيو ٢٠٢١م و٣٠ يونيو ٢٠٢٢م.

تكاليف التمويل

ظلت رسوم التمويل مستقرة عند حوالي ٠,٨ مليون ريال سعودي في ٢٠١٩م و٢٠٢٠م وانخفضت بنسبة ٣٧,٤٪ إلى ٠,٣ مليون ريال سعودي في ٢٠٢١م بسبب انخفاض القروض خلال نفس الفترة، وبمتوسط حوالي ٠,٦ مليون ريال سعودي في فترة الستة أشهر المنتهية في ٣٠ يونيو ٢٠٢١م و٣٠ يونيو ٢٠٢٢م.

زكاة وضرريبة الدخل

ظلت الزكاة مستقرة نسبياً بمتوسط حوالي ١,١ مليون ريال سعودي خلال فترة الثلاث سنوات المالية ٢٠١٩م و٢٠٢٠م و٢٠٢١م.

صافي الربح

انخفض صافي الربح بنسبة ٨٦,٦٪ من ١١,٢ مليون ريال سعودي في ٢٠١٩م إلى ٢,٨ مليون ريال سعودي في ٢٠٢١م بسبب انخفاض عمليات الشركة بينما انخفض صافي الهامش من ٢٠,٤٪ إلى ١٣,٩٪ خلال نفس الفترة.

انخفض صافي الربح بنسبة ٤٥,٣٪ من ٨٨٤ ألف ريال سعودي في فترة الستة أشهر المنتهية في ٣٠ يونيو ٢٠٢١م إلى ٤٨٣ ألف ريال سعودي في فترة الستة أشهر المنتهية في ٣٠ يونيو ٢٠٢٢م تماشياً مع ارتفاع تكاليف مواد الخام خلال نفس الفترة مما أدى إلى انخفاض صافي الهامش من ٩,٩٪ إلى ٤,٨٪ خلال نفس الفترة.

يلخص الجدول التالي قائمة المركز المالي لشركة الكابلات الهاتفية كما في ٣١ ديسمبر ٢٠١٩م و٢٠٢٠م و٢٠٢١م:

الجدول (١٤٠): قائمة المركز المالي

التغير للفترة ٣١ ديسمبر ٢٠٢١ - ٣٠ يونيو ٢٠٢٢م	٣٠ يونيو ٢٠٢٢م مفحوصة	معدل النمو السنتي المركب ٢٠١٩م - ٢٠٢١م	٣١ ديسمبر ٢٠٢١م مراجعة	٣١ ديسمبر ٢٠٢٠م مراجعة	٣١ ديسمبر ٢٠١٩م مراجعة	بآلاف الريالات السعودية
موجودات غير المتداولة						
(٤,٢%)	٢٦,٤٩٤	(١,٥%)	٢٧,٦٦٨	٢٥,٦٧٠	٢٨,٤٩٣	ممتلكات آلات ومعدات
(٤,٣%)	١,٣٣٠	(٧,٨%)	١,٣٩٠	١,٥١٢	١,٦٣٤	موجودات حق الإستخدام
(١٩,٦%)	١,٥٥٣	(٩,٣%)	١,٩٣٣	٢,٠٩٣	٢,٣٥١	استثمار في شركة زميلة
٠,٠%	٧٥	٠,٠%	٧٥	٧٥	٧٥	موجودات مالية بالقيمة العادلة من خلال الربح والخسارة
(٥,٢%)	٢٩,٤٥٢	(٢,٣%)	٣١,٠٦٦	٢٩,٣٥٠	٣٢,٥٥٢	إجمالي الموجودات غير المتداولة
موجودات المتداولة						
١٦٧,٧%	١٦٢	(٦٣,٩%)	٦١	١٦٥	٤٦٥	دفعات مقدمة وموجودات متداولة أخرى
(١٩,٠%)	٢٨,٦٢٩	(١٠,٧%)	٣٥,٣٣١	٢٠,٣٩٤	٤٤,٣٣٢	مخزون
(٥٠,٠%)	٢,٤٨١	(٥٤,٢%)	٤,٩٦٦	٢٧,٥٢١	٢٣,٦٦٠	ذمم مدينة تجارية
١٤٤,٧%	٢٨٤	٦,٠%	١١٦	٣٧٤	١٠٣	نقد وما في حكمه
٢٨٣,٦%	١٠٦,٠٩٠	لا ينطبق	٢٧,٦٥٥	٢٤,٤٨٠	-	مستحق من أطراف ذات علاقة
١٠٢,٠%	١٣٧,٦٤٧	(٠,٣%)	٦٨,١٢٩	٧٢,٩٣٤	٦٨,٥٦٠	إجمالي الموجودات المتداولة
٦٨,٥%	١٦٧,٠٩٨	(١,٠%)	٩٩,١٩٥	١٠٢,٢٨٤	١٠١,١١٢	إجمالي الموجودات
حقوق الملكية						
٠,٠%	٤٠,١٠٠	٠,٠%	٤٠,١٠٠	٤٠,١٠٠	٤٠,١٠٠	رأس المال
٠,٠%	٢٠,٠٥٠	٠,٠%	٢٠,٠٥٠	٢٠,٠٥٠	٢٠,٠٥٠	احتياطي نظامي
(٩٨,٦%)	٣٥	(٥٣,٣%)	٢,٥٥٠	١,٧٠٨	١١,٧٠٥	أرباح مبقاه
(٤,٠%)	٦٠,١٨٥	(٦,٦%)	٦٢,٧٠٠	٦١,٨٥٨	٧١,٨٥٥	إجمالي حقوق الملكية
مطلوبات غير المتداولة						
٨,٢%	٥,٥١٨	١٠,٨%	٥,١٠٠	٤,٦١١	٤,١٥٣	التزامات منافع تقاعد الموظفين
١,٠%	١,٣٠٣	(٧,٥%)	١,٢٩٠	١,٣٩٧	١,٥٠٧	التزامات عقود الإيجار
٦,٧%	٦,٨٢١	٦,٣%	٦,٣٩٠	٦,٠٠٨	٥,٦٦٠	إجمالي المطلوبات غير المتداولة
مطلوبات متداولة						
(١٠٠,٠%)	-	لا ينطبق	١٨,٦٠٠	٣٠,٠٠٠	-	قروض قصيرة الأجل
٤١,٧%	١,٩٣٥	١٣,٠%	١,٣٦٥	١,٠٩٢	١,٠٦٨	مصفوفات مستحقة ومطلوبات أخرى
٠,٠%	١٠٧	٢,٣%	١٠٧	١٠٦	١٠٣	التزامات عقود الإيجار - الجزء المتداول
٥,٩%	٤٩٤	٤,٤%	٤٦٦	٣٧	٤٢٨	ذمم دائنة تجارية
(١٠٠,٠%)	-	لا ينطبق	١,٠١٣	-	-	مخصص
(٤٤,٣%)	٥٦٤	(٣,٩%)	١,٠٣٣	١,٠٢٤	١,١١٨	مخصص زكاة وضريبة دخل
١١٨٩,٧%	٩٦,٩٩٢	(٤٠,٠%)	٧,٥٢٠	٢,١٥٩	٢٠,٨٨١	مستحق إلى أطراف ذات العلاقة
٢٣٢,٥%	١٠٠,٠٩٢	١٢,٩%	٣٠,١٠٥	٣٤,٤١٧	٢٣,٥٩٨	إجمالي المطلوبات المتداولة
١٩٣,٠%	١٠٦,٩١٣	١١,٧%	٣٦,٤٩٥	٤٠,٤٢٦	٢٩,٢٥٧	إجمالي المطلوبات
٦٨,٥%	١٦٧,٠٩٨	(١,٠%)	٩٩,١٩٥	١٠٢,٢٨٤	١٠١,١١٢	إجمالي المطلوبات وحقوق الملكية

المصدر: القوائم المالية المراجعة لشركة الكابلات الهاتفية للسنوات المنتهية في ٣١ ديسمبر ٢٠١٩م و٢٠٢٠م و٢٠٢١م والقوائم المالية المفحوصة لشركة الكابلات الهاتفية للفترة المنتهية كما في ٣٠ يونيو ٢٠٢٢م

الموجودات

الموجودات غير المتداولة

انخفضت الموجودات غير المتداولة من ٣٢,٦ مليون ريال سعودي كما في ٣١ ديسمبر ٢٠١٩م إلى ٢٩,٤ مليون ريال سعودي كما في ٣١ ديسمبر ٢٠٢٠م ويعود ذلك إلى استهلاك الممتلكات والألات والمعدات التي انخفضت من ٢٨,٥ مليون ريال سعودي في ٣١ ديسمبر ٢٠١٩م إلى ٢٥,٧ مليون ريال سعودي في ٣١ ديسمبر ٢٠٢٠م.

ارتفعت الموجودات غير المتداولة من ٢٩,٤ مليون ريال سعودي كما في ٣١ ديسمبر ٢٠٢٠م إلى ٣١,١ مليون ريال سعودي كما في ٣١ ديسمبر ٢٠٢١م ويعود هذا الارتفاع بشكل رئيسي إلى إضافات على الممتلكات والألات والمعدات (والتي ارتفعت إلى ٢٥,٧ مليون ريال سعودي كما في ٣١ ديسمبر ٢٠٢٠م) بشكل رئيسي في الأصول قيد الإنشاء بمقدار ٤,٧ مليون ريال سعودي.

انخفضت الموجودات غير المتداولة من ٣١,١ مليون ريال سعودي كما في ٣١ ديسمبر ٢٠٢١م إلى ٢٩,٥ مليون ريال سعودي كما في ٣٠ يونيو ٢٠٢٢م نتيجة استهلاك الممتلكات والألات والمعدات والاستثمار في شركة زميلة خلال نفس الفترة.

الموجودات المتداولة

ارتفعت الموجودات المتداولة من ٦٨,٦ مليون ريال سعودي كما في ٣١ ديسمبر ٢٠١٩م إلى ٧٢,٩ مليون ريال سعودي كما في ٣١ ديسمبر ٢٠٢٠م ويعود ذلك إلى ارتفاع المبالغ المستحقة من الأطراف ذات علاقة (والتي ارتفعت بنحو ٢٤,٥ مليون ريال سعودي) بسبب أرصدة مستحقة من الشركة الأم «شركة مجموعة كابلات الرياض» بقيمة ١٤,٢ مليون ريال سعودي وشركة الأسلاك المتخصصة بقيمة ١٠,٢ مليون ريال سعودي وشركة كابلات الرياض بقيمة ٦٧ ألف ريال سعودي. بالإضافة إلى ارتفاع في الذمم المدينة (والتي ارتفعت بنحو ٣,٩ مليون ريال سعودي) نتيجة تأخر في تسديد المبالغ المستحقة من قبل العملاء في ظل جائحة كورونا. قابل هذا الارتفاع انخفاض في المخزون (الذي انخفض بنحو ٢٣,٩ مليون ريال سعودي) تماشيًا مع انخفاض الطلب على كابلات الألياف البصرية خلال نفس الفترة.

انخفضت الموجودات المتداولة من ٧٢,٩ مليون ريال سعودي كما في ٣١ ديسمبر ٢٠٢٠م إلى ٦٨,١ مليون ريال سعودي كما في ٣١ ديسمبر ٢٠٢١م ويعود ذلك إلى انخفاض الذمم المدينة التجارية من ٢٧,٥ مليون ريال سعودي كما في ٣١ ديسمبر ٢٠٢٠م إلى ٥,٠ مليون ريال سعودي كما في ٣١ ديسمبر ٢٠٢١م تماشيًا مع الانخفاض في المبيعات خلال نفس الفترة، قابله ارتفاع في المخزون بقيمة ١٤,٩ مليون ريال سعودي بسبب ارتفاع كابلات الهاتف النحاسية المخزنة لبيعها للشركات الشقيقة، إلى جانب زيادة أسعار النحاس تماشيًا مع أسعار معد النحاس العالمي خلال نفس الفترة.

ارتفعت الموجودات المتداولة من ٦٨,١ مليون ريال سعودي كما في ٣١ ديسمبر ٢٠٢١م إلى ١٣٧,٦ مليون ريال سعودي كما في ٣٠ يونيو ٢٠٢٢م ويعود ذلك إلى ارتفاع المستحق إلى أطراف ذات علاقة بقيمة ٧٨,٥ مليون ريال سعودي وخصوصًا إلى شركة الكابلات المتخصصة (والتي ارتفعت بقيمة ٧٨,٤ مليون ريال سعودي).

المطلوبات وحقوق الملكية

حقوق الملكية

انخفض إجمالي حقوق الملكية من ٧١,٩ مليون ريال سعودي كما في ٣١ ديسمبر ٢٠١٩م إلى ٦١,٩ مليون ريال سعودي كما في ٣١ ديسمبر ٢٠١٩م بسبب انخفاض الأرباح المبقة بقيمة ١٠,٠ مليون ريال سعودي ويعود ذلك إلى الانخفاض في صافي أرباح الشركة للسنة المالية ٢٠٢٠م.

ارتفع إجمالي حقوق الملكية من ٦١,٩ مليون ريال سعودي كما في ٣١ ديسمبر ٢٠١٩م إلى ٦٢,٧ مليون ريال سعودي كما في ٣١ ديسمبر ٢٠٢١م ويعود ذلك بشكل أساسي إلى ارتفاع الأرباح المبقة بقيمة ٠,٨ مليون ريال سعودي بسبب الارتفاع في صافي أرباح الشركة في ٢٠٢١م.

انخفض إجمالي حقوق الملكية من ٦٢,٧ مليون ريال سعودي كما في ٣١ ديسمبر ٢٠٢١م إلى ٦٠,٢ مليون ريال سعودي كما في ٣٠ يونيو ٢٠٢٢م ويعود ذلك بشكل أساسي إلى انخفاض الأرباح المبقة من ٢,٦ مليون ريال سعودي إلى ٣٥ ألف ريال سعودي خلال نفس الفترة.

المطلوبات

المطلوبات غير المتداولة

ارتفعت المطلوبات غير المتداولة من ٥,٧ مليون ريال سعودي كما في ٣١ ديسمبر ٢٠١٩م إلى ٦,٠ مليون ريال سعودي كما في ٣١ ديسمبر ٢٠٢٠م ويعود ذلك إلى ارتفاع في التزامات منافع الموظفين من ٤,٢ مليون ريال سعودي كما في ٣١ ديسمبر ٢٠١٩م إلى ٤,٦ مليون ريال سعودي كما في ٣١ ديسمبر ٢٠٢٠م نتيجة التغييرات في الافتراضات الاكتوارية.

ارتفعت المطلوبات غير المتداولة من ٦,٠ مليون ريال سعودي كما في ٣١ ديسمبر ٢٠٢٠م إلى ٦,٤ مليون ريال سعودي كما في ٣١ ديسمبر ٢٠٢١م ويعود ذلك إلى ارتفاع في التزامات منافع الموظفين من ٤,٦ مليون ريال سعودي كما في ٣١ ديسمبر ٢٠٢٠م إلى ٥,١ مليون ريال سعودي كما في ٣١ ديسمبر ٢٠٢١م نتيجة التغييرات في الافتراضات الاكتوارية.

ارتفعت المطلوبات غير المتداولة من ٦,٤ مليون ريال سعودي كما في ٣١ ديسمبر ٢٠٢١م إلى ٦,٨ مليون ريال سعودي كما في ٣٠ يونيو ٢٠٢٢م ويعود ذلك إلى ارتفاع في التزامات منافع الموظفين من ٥,١ مليون ريال سعودي كما في ٣١ ديسمبر ٢٠٢١م إلى ٥,٥ مليون ريال سعودي كما في ٣٠ يونيو ٢٠٢٢م نتيجة التغييرات في الافتراضات الاكتوارية.

المطلوبات المتداولة

ارتفعت المطلوبات المتداولة من ٢٣,٦ مليون ريال سعودي كما في ٣١ ديسمبر ٢٠١٩م إلى ٣٤,٤ مليون ريال سعودي كما في ٣١ ديسمبر ٢٠٢٠م وذلك يعود بشكل رئيسي إلى ارتفاع في القروض قصيرة الأجل بقيمة ٣٠,٠ مليون ريال سعودي، قابل ذلك انخفاض في المبالغ المستحقة لأطراف ذات علاقة بقيمة ١٨,٧ مليون ريال سعودي نتيجة تسوية الرصيد المستحق للشركة الأم «شركة مجموعة كابلات الرياض» بمبلغ ٢٠,٩ مليون ريال سعودي.

انخفضت المطلوبات المتداولة من ٣٤,٤ مليون ريال سعودي كما في ٣١ ديسمبر ٢٠٢٠م إلى ٣٠,١ مليون ريال سعودي كما في ٣١ ديسمبر ٢٠٢١م وذلك يعود بشكل رئيسي إلى انخفاض في القروض قصيرة الأجل بقيمة ١١,٤ مليون ريال سعودي نتيجة السداد خلال نفس الفترة.

ارتفعت المطلوبات المتداولة من ٣٠,١ مليون ريال سعودي كما في ٣١ ديسمبر ٢٠٢١م إلى ١٠٠,١ مليون ريال سعودي كما في ٣٠ يونيو ٢٠٢٢م وذلك يعود بشكل رئيسي إلى ارتفاع في المستحق إلى أطراف ذات علاقة من ٧,٥ مليون ريال سعودي إلى ٩٧,٠ مليون ريال سعودي حيث ارتفع الرصيد المستحق إلى شركة الأم «شركة مجموعة كابلات الرياض» بقيمة ٦٩,٧ مليون ريال سعودي وإلى شركة المعادن بقيمة ٢٠,٠ مليون ريال سعودي.

يلخص الجدول التالي قائمة التدفقات النقدية لشركة الكابلات الهاتفية للسنوات المالية الثلاث المنتهية في ٣١ ديسمبر ٢٠١٩م و٢٠٢٠م و٢٠٢١م وفترة الستة أشهر المنتهية في ٣٠ يونيو ٢٠٢١م و٣٠ يونيو ٢٠٢٢م:

الجدول (١٤١): قائمة التدفقات النقدية

٣٠ يونيو ٢٠٢٢ مفحوصة	٣٠ يونيو ٢٠٢١ مفحوصة	٢٠٢١ مراجعة	٢٠٢٠ مراجعة	٢٠١٩ مراجعة	بالآلاف الريالات السعودية
الأنشطة التشغيلية					
١,١٠١	١,٤٨٤	٣,٨٢٠	٢,٦٤٢	١٢,٤٢٣	الربح قبل الزكاة وضريبة الدخل
تعديلات لبنود غير نقدية:					
٦٠	٦١	١٢٢	١٢٢	١٢٢	استهلاك موجودات حق الاستخدام
٢٤	٢٦	٥٢	٥٦	٥٩	الفائدة على التزامات عقود الإيجار
(١,٠٣٣)	-	٤٧٠	٨٥	٢٢	تكوين / (عكس) خسائر الائتمان المتوقعة
-	-	٣٤٠	١,٦٥٨	(١,٠٠٥)	تكوين / (عكس) مخزون بطيء الحركة
١,٢١٩	١,٤١٧	٢,٧٩٦	٢,٩٧٣	٣,٧١٢	اهلاك
(١٥٨)	(٢١٩)	(٤٩٢)	(٥١٧)	(٧٠٦)	الحصة في أرباح الشركة الشقيقة
٢٠٩	١٩٥	٤٧٧	٤٣١	٤٩٠	منافع تقاعد الموظفين
١,٦٤٨	٣,٠٦٧	٧,٥٨٤	٧,٤٥٠	١٥,١١٧	التدفق النقدي من العمليات قبل تسويات رأس المال العامل

٣٠ يونيو ٢٠٢٢ مفحوصة	٣٠ يونيو ٢٠٢١ مفحوصة	٢٠٢١ مراجعة	٢٠٢٠ مراجعة	٢٠١٩ مراجعة	بالآلاف الريالات السعودية
التعديلات					
٢,٤٨٥	٢٢,٩٤٩	٢٢,٠٨٤	(٣,٩٤٦)	(١٤,٣٠٦)	ذمم مدينة تجارية
٦,٧٠٢	(٤,٣٧٠)	(١٥,٢٧٧)	٢٢,٢٨٠	(١٢,٤٣٠)	مخزون
(١٠١)	(١,٨٧٦)	١٠٤	٣٠١	(٩٤)	دفعات مقدمة وموجودات متداولة أخرى
٢٧	٤٣١	٤٣٠	(٣٩١)	(٥,٥٨٤)	ذمم دائنة تجارية وأخرى
-	-	(٣,١٧٥)	(٢٤,٤٨٠)	-	مستحق من أطراف ذات علاقة
-	-	٥,٣٦١	(١٨,٧٢٢)	٢٥,٧٥١	مستحق إلى أطراف ذات علاقة
١١,٠٣٧	١٣,٩٥٤	-	-	-	مستحقات من/إلى أطراف ذات علاقة
٥٧٠	١٣٣	٢٧٤	٢٣	٢٨	مستحقات ومطلوبات أخرى
(١,٠٦٧)	(١,٠٢٤)	(١,٠٤٠)	(١,٢٣٦)	(٩٩٥)	زكاة وضريبة دخل مدفوعة
-	-	١,٠٢٣	-	-	مخصصات
(٣٩)	(١٢٤)	(٢٤٩)	(١٢٧)	(٢٦)	منافع تقاعد الموظفين المدفوعة
(١٣٨)	(٣٤)	-	-	-	فوائد مدفوعة
٢١,١٢٤	٣٣,١٠٦	١٧,١٢٩	(١٨,٨٤٨)	٧,٤٧١	صافي التدفقات النقدية الناتجة (المستخدمة في) / من الأنشطة التشغيلية
الأنشطة الاستثمارية					
(٤٥)	(٥٨٢)	(٤,٧٩٤)	(١٥٠)	(٨٥٠)	دفعات لشراء ممتلكات ومعدات وآلات
٤٩٢	٤٦٦	٤٦٦	٦٣٦	٣٦٩	توزيعات أرباح من الشركة الزميلة
٤٤٧	(١١٦)	(٤,٣٢٨)	٤٨٥	(٤٨١)	صافي التدفقات النقدية الناتجة (المستخدمة في) / من الأنشطة الاستثمارية
الأنشطة التمويلية					
-	-	١٨,٦٠٠	٣٠,٠٠٠	-	المحصل من قروض قصيرة الأجل
(١٨,٦٠٠)	(٣٠,٠٠٠)	(٣٠,٠٠٠)	-	-	المدفوع من قروض
(٢,٧٩١)	(١,٥٠١)	(١,٥٠١)	(١١,٢٠٥)	(٦,٧٤٧)	توزيعات أرباح مدفوعة
(١٢)	(٧٩)	(١٥٨)	(١٦١)	(١٥٨)	المسدد من التزامات عقد إيجار تمويلي
(٢١,٤٠٣)	(٣١,٥٨٠)	(١٣,٠٥٩)	١٨,٦٣٤	(٦,٩٠٥)	صافي التدفقات النقدية الناتجة (المستخدمة في) / من الأنشطة التمويلية
١٦٨	١,٤٠٩	(٢٥٨)	٢٧١	٨٥	صافي التغير في النقد وما في حكمه خلال السنة / الفترة
١١٦	٣٧٤	٣٧٤	١٠٣	١٨	النقد وما في حكمه في بداية السنة / الفترة
٢٨٤	١,٧٨٣	١١٦	٣٧٤	١٠٣	النقد وما في حكمه في نهاية السنة / الفترة

المصدر: القوائم المالية المراجعة لشركة الكابلالات الهاثفية للسنوات المنتهية في ٣١ ديسمبر ٢٠١٩م و٢٠٢٠م و٢٠٢١م والقوائم المالية المفحوصة لشركة الكابلالات الهاثفية للفترة المنتهية كما في ٣٠ يونيو ٢٠٢٢م

صافي التدفقات النقدية الناتجة (المستخدمة في) من الأنشطة التشغيلية

انخفض صافي التدفقات النقدية الناتجة من الأنشطة التشغيلية من تدفقات بلغت ٧,٥ مليون ريال سعودي في ٢٠١٩م إلى نقد مستخدم بلغ ١٨,٨ مليون ريال سعودي في ٢٠٢٠م بسبب انخفاض الأرباح خلال الفترة بالإضافة الى الارتفاع في المستحقات من أطراف ذات علاقة بقيمة ٢٤,٥ مليون ريال سعودي.

ارتفع صافي التدفقات النقدية الناتجة من الأنشطة التشغيلية من نقد مستخدم بلغ ١٨,٨ مليون ريال سعودي في ٢٠٢٠م إلى تدفقات بلغت ١٧,١ مليون ريال سعودي في ٢٠٢١م نتيجة تحصيل الذمم المدينة والمستحقات من الأطراف ذات علاقة.

انخفض صافي التدفقات النقدية الناتجة من الأنشطة التشغيلية من تدفقات نقدية بلغت ٣٣,١ مليون ريال سعودي في فترة الستة أشهر المنتهية في ٣٠ يونيو ٢٠٢١م إلى تدفقات نقدية بلغت ٢١,١ مليون ريال سعودي نتيجة انخفاض قيمة التحصيلات في الذمم المدينة من ٢٢,٩ مليون ريال سعودي إلى ٢,٥ مليون ريال سعودي.

صافي التدفقات النقدية (المستخدمة في) الناتجة من الأنشطة الاستثمارية

ارتفع صافي التدفقات النقدية المستخدمة في الأنشطة الاستثمارية من نقد مستخدم بلغ ٤٨١ ألف ريال سعودي في ٢٠١٩م إلى تدفقات بلغت ٤٨٥ ألف ريال سعودي في ٢٠٢٠م بسبب انخفاض الإضافات على الممتلكات والآلات والمعدات بقيمة ٧٠٠ ألف ريال سعودي إلى جانب ارتفاع توزيعات الأرباح المستلمة من الشركات التابعة بمقدار ٢٦٧ ألف ريال سعودي.

انخفض صافي التدفقات النقدية المستخدمة في الأنشطة الاستثمارية من تدفقات بلغت ٤٨٥ ألف ريال سعودي في ٢٠٢٠م إلى نقد مستخدم بلغ ٤,٣ مليون ريال سعودي في ٢٠٢١م بسبب ارتفاع الإضافات على الممتلكات والآلات والمعدات بقيمة ٤,٦ مليون ريال سعودي.

ارتفع صافي التدفقات النقدية المستخدمة في الأنشطة الاستثمارية من نقد مستخدم بلغ ١١٦ ألف ريال سعودي في فترة الستة أشهر المنتهية في ٣٠ يونيو ٢٠٢١م إلى تدفقات نقدية بلغت ٤٤٧ ألف ريال سعودي في فترة الستة أشهر المنتهية في ٣٠ يونيو ٢٠٢٢م بسبب انخفاض الإضافات على الممتلكات والآلات والمعدات بقيمة ٠,٥ مليون ريال سعودي.

صافي التدفقات النقدية الناتجة (المستخدمة في) من الأنشطة التمويلية

ارتفع صافي التدفقات النقدية المستخدمة في الأنشطة التمويلية من نقد مستخدم بلغ ٦,٩ مليون ريال سعودي في ٢٠١٩م إلى تدفقات بلغت ١٨,٦ مليون ريال سعودي بسبب ارتفاع استخدام القروض قصيرة الأجل بقيمة ٣٠ مليون ريال سعودي.

انخفض صافي التدفقات النقدية المستخدمة في الأنشطة التمويلية من تدفقات بلغت ١٨,٦ مليون ريال سعودي إلى نقد مستخدم بقيمة ١٣,١ مليون ريال سعودي في ٢٠٢١م نتيجة سداد القرض قصير الأجل البالغ ٣٠,٠ مليون ريال سعودي.

انخفض صافي التدفقات النقدية المستخدمة في الأنشطة التمويلية من نقد مستخدم بلغ ٣١,٦ مليون ريال سعودي في فترة الستة أشهر المنتهية في ٣٠ يونيو ٢٠٢١م إلى نقد مستخدم بلغ ٢١,٤ مليون ريال سعودي في فترة الستة أشهر المنتهية في ٣٠ يونيو ٢٠٢١م بسبب انخفاض قيمة المدفوع من القروض من ٣٠,٠ مليون ريال سعودي إلى ١٨,٦ مليون ريال سعودي.

٣- شركة كابلات الرياض وشركاتها التابعة

يلخص الجدول التالي قائمة الربح أو الخسارة والدخل الشامل الآخر لشركة كابلات الرياض وشركاتها التابعة للسنوات المالية الثلاث المنتهية في ٣١ ديسمبر ٢٠١٩م و٢٠٢٠م و٢٠٢١م وفترة الستة أشهر المنتهية في ٣٠ يونيو ٢٠٢١م و٢٠٢٢م:

الجدول (١٤٢): قائمة الدخل

التغير للفترة ٢٠٢٢م-٢٠٢١م	فترة الستة أشهر المنتهية في ٣٠ يونيو ٢٠٢٢م مضحوصة	فترة الستة أشهر المنتهية في ٣٠ يونيو ٢٠٢١م مضحوصة	معدل النمو السني المركب ٢٠١٩م- ٢٠٢١م	التغير السني ٢٠٢٠م-٢٠٢١م	التغير السني ٢٠١٩م- ٢٠٢٠م	٢٠٢١م مراجعة	٢٠٢٠م مراجعة	٢٠١٩م مراجعة	بالآلاف الريالات السعودية
٪٢٨,١	٦٨٢,٩٨٦	٤٩٤,٥١١	٪٦,٤	٪٤١,٠	(٪١٩,٧)	١,٠٥٣,٦٣٦	٧٤٧,٢٩٣	٩٣٠,١٢٢	الإيرادات
٪٣٩,٥	(٦٤٤,٩٤٦)	(٤٦٢,١٨٨)	٪٦,١	٪٣٩,١	(٪١٩,٠)	(٩٨٦,٧٤٩)	(٧٠٩,١٩٠)	(٨٧٦,٠٠٠)	تكلفة الإيرادات
٪١٧,٧	٣٨,٠٣٩	٣٢,٣٢٢	٪١١,٢	٪٧٥,٥	(٪٢٩,٦)	٦٦,٨٨٧	٣٨,١٠٣	٥٤,١٢٢	مجمل الربح
٪١٩,٤	(٥,٩٨٥)	(٥,٠١٤)	(٪١١,١)	(٪١٥,١)	(٪٧,٠)	(١١,١٤٢)	(١٣,١٢٠)	(١٤,١٠٨)	مصاريف بيع وتسويق
(٪١٧,٥)	(٦,٠٧٨)	(٧,٣٦٨)	٪٩,٦	٪٦٥,٠	(٪٢٧,٢)	(١٧,٢٩٨)	(١٠,٤٨٥)	(١٤,٣٩٤)	مصاريف عمومية وإدارية
لا ينطبق	-	-	لا ينطبق	(٪٥٢٠,٩)	(٪٩٩,٤)	(٢٢١)	٥٣	٨,٩٣٦	رد / (مخصص) خسائر ائتمانية
٪١٧٩,٢	٢,٠٠٨	٧١٩	(٪٤٤,٧)	(٪٨٢,٥)	٪٧٥,٠	١,١٥٨	٦,٦١٨	٣,٧٨٢	إيرادات أخرى, صافي
٪٣٥,٥	٢٧,٩٨٤	٢٠,٦٦٠	٪١,٤	٪٨٦,١	(٪٤٤,٨)	٣٩,٣٨٤	٢١,١٦٧	٣٨,٣٣٨	الربح من العمليات
٪٢٦,٩	(٢,٥٣٦)	(١,٩٩٨)	(٪٢٩,٢)	(٪٢٣,٠)	(٪٣٤,٩)	(٤,٤٥٩)	(٥,٧٩٠)	(٨,٨٩٠)	تكاليف تمويل
٪٣٦,٤	٢٥,٤٤٨	١٨,٦٦١	٪٨,٩	٪١٢٧,١	(٪٤٧,٨)	٣٤,٩٢٥	١٥,٣٧٧	٢٩,٤٤٨	الربح قبل الزكاة وضريبة الدخل
٪٠,٠	(٥٧٠)	(٥٧٠)	(٪١٢,٥)	٪١٢٢٠,٠	(٪٩٤,٢)	(١,٣٢٢)	(١٠٠)	(١,٧٢٥)	زكاة وضريبة دخل
٪٢٧,٥	٢٤,٨٧٨	١٨,٠٩١	٪١٠,١	٪١٢٠,٠	(٪٤٤,٩)	٣٣,٦٠٣	١٥,٢٧٧	٢٧,٧٢٣	صافي ربح السنة / الفترة
البنود التي يمكن إعادة تصنيفها الى الربح أو الخسارة									
٪١٥١,١	(٢١٦)	(٨٦)	٪٦٧,٧	(٪٥٧٧,١)	(٪١٥٨,٩)	(٨٣٥)	١٧٥	(٢٩٧)	احتياطي ترجمة عملات أجنبية
البنود التي لن يعاد تصنيفها الى الربح ولخسارة									
٪٠,٩	(١٢١)	(١٢٠)	لا ينطبق	(٪١١٨,١)	٪٢٦١,٨	(٢٤١)	١,٣٣٥	٣٦٩	إعادة قياس التزامات منافع تقاعد الموظفين
لا ينطبق	(١٩,٠٢٩)	-	لا ينطبق	لا ينطبق	لا ينطبق	٤٢,٧٥٩	-	-	التغير في القيمة العادلة من خلال الدخل الشامل الآخر
(٪٦٩,٢)	٥,٥١١	١٧,٨٨٥	٪٦٤,٦	٪٣٤٨,٥	(٪٣٩,٦)	٧٥,٢٨٦	١٦,٧٨٨	٢٧,٧٩٥	إجمالي الدخل الشامل للسنة / للفترة
مؤشرات الأداء الرئيسية:									
٪٢٤,٩	٣١,٨٣٣	٢٣,٦٠٣	٪٢,٦	٪٧٥,٧	(٪٢٨,٩)	٤٦,٨٤٣	٢٦,٦٦٨	٤٣,٦٧٥	الربح قبل الفائدة والضرائب والاستهلاك والإطفاء (EBITDA)

التغير للفترة ٢٠٢٢م-٢٠٢١م	فترة الستة أشهر المنتهية في ٣٠ يونيو ٢٠٢٢م مضمومة	فترة الستة أشهر المنتهية في ٣٠ يونيو ٢٠٢١م مضمومة	معدل النمو السني المركب ٢٠١٩م- ٢٠٢١م	التغير السني ٢٠٢٠م-٢٠٢١م	التغير السني ٢٠١٩م- ٢٠٢٠م	٢٠٢١م مراجعة	٢٠٢٠م مراجعة	٢٠١٩م مراجعة	بالآلاف الريالات السعودية
	نقطة مئوية	كنسبة مئوية من الإيرادات	نقطة مئوية	كنسبة مئوية من الإيرادات	نقطة مئوية	كنسبة مئوية من الإيرادات	كنسبة مئوية من الإيرادات	كنسبة مئوية من الإيرادات	كنسبة مئوية من الإيرادات
(١,٠)	%٥,٦	%٦,٥	٠,٥	١,٢	(٠,٧)	%٦,٣	%٥,١	%٥,٨	مجمل الربح
(٠,١)	%٠,٩	%١,٠	(٠,٥)	(٠,٧)	٠,٢	%١,١	%١,٨	%١,٥	مصاريف بيع وتسويق
(٠,٦)	%٠,٩	%١,٥	٠,١	(٠,٢)	(٠,١)	%١,٦	%١,٤	%١,٥	مصاريف عمومية وإدارية
(٠,١)	%٤,١	%٤,٢	(٠,٤)	٠,٩	(١,٣)	%٣,٧	%٢,٨	%٤,١	الربح من العمليات
(٠,١)	%٤,٧	%٤,٨	(٠,٢)	٠,٩	(١,١)	%٤,٤	%٣,٦	%٤,٧	الربح قبل الفائدة والضرائب والاستهلاك والإطفاء (EBITDA)
(٠,٠)	%٣,٦	%٣,٧	٠,٢	١,١	(٠,٩)	%٣,٢	%٢,٠	%٣,٠	صافي الربح

المصدر: القوائم المالية الموحدة المراجعة لشركة كابلالات الرياض وشركاتها التابعة للسنوات المنتهية في ٣١ ديسمبر ٢٠١٩م و٢٠٢٠م و٢٠٢١م والقوائم المالية الموحدة المضمومة لشركة كابلالات الرياض وشركاتها التابعة المضمومة لفترة الستة أشهر المنتهية كما في ٣٠ يونيو ٢٠٢٢م

الإيرادات

انخفضت الإيرادات بنسبة ١٩,٧٪ من ٩٣٠,١ مليون ريال سعودي في ٢٠١٩م إلى ٧٤٧,٣ مليون ريال سعودي في ٢٠٢٠م، بشكل أساسي بسبب انخفاض إيرادات كابلالات النحاس بسبب تسليم بعض المشاريع القائمة إضافة إلى مشاريع شركات الكهرباء والمياه مثل هيئة كهرباء ومياه دبي («DEWA») وهيئة كهرباء ومياه الشارقة («SEWA») في دولة الإمارات العربية المتحدة والمشاريع القائمة في دولة العراق.

ارتفعت الإيرادات بنسبة ٤١,٠٪ من ٧٤٧,٣ مليون ريال سعودي في ٢٠٢٠م إلى ١,٠٥٣,٦ مليون ريال سعودي في ٢٠٢١م بسبب الارتفاع في إيرادات النحاس والألمنيوم نتيجة ارتفاع أسعار معادن النحاس والألمنيوم العالمية خلال نفس الفترة والتي أثرت على متوسط سعر البيع لجميع المنتجات.

ارتفعت الإيرادات بنسبة ٣٨,١٪ من ٤٩٤,٥ مليون ريال سعودي في فترة الستة أشهر المنتهية في ٣٠ يونيو ٢٠٢١م إلى ٦٨٣,٠ مليون ريال سعودي في فترة الستة أشهر المنتهية في ٣٠ يونيو ٢٠٢٢م بسبب الارتفاع في كميات النحاس المباعة من ٨,٦ ألف طن إلى ١٠,٥ ألف طن وكميات الألمنيوم المباعة من ٣,٨ ألف طن إلى ٤,١ ألف طن نتيجة ارتفاع الكميات المباعة إلى عملاء التصدير حيث ارتفعت الإيرادات من الإمارات العربية المتحدة بقيمة ١٢٧,٨ مليون ريال سعودي ومن العراق بقيمة ٣٧,٦ مليون ريال سعودي، كما وارتفعت أسعار معادن النحاس والألمنيوم العالمية خلال نفس الفترة والتي أثرت على متوسط سعر البيع لجميع المنتجات.

تكلفة الإيرادات

انخفضت تكلفة الإيرادات بنسبة ١٩,٠٪ من ٨٧٦,٠ مليون ريال سعودي في ٢٠١٩م إلى ٧٠٩,٢ مليون ريال سعودي في ٢٠٢٠م بسبب انخفاض الطلب على الكابلات النحاسية في ٢٠٢٠م.

ارتفعت تكلفة الإيرادات بنسبة ٣٩,١٪ من ٧٠٩,٢ مليون ريال سعودي في ٢٠٢٠م إلى ٩٨٦,٧ مليون ريال سعودي في ٢٠٢١م نتيجة ارتفاع أسعار معادن النحاس والألمنيوم العالمية خلال نفس الفترة.

ارتفعت تكلفة الإيرادات بنسبة ٣٩,٥٪ من ٤٦٢,٢ مليون ريال سعودي في فترة الستة أشهر المنتهية في ٣٠ يونيو ٢٠٢١م إلى ٦٤٤,٩ مليون ريال سعودي في فترة الستة أشهر المنتهية في ٣٠ يونيو ٢٠٢٢م نتيجة ارتفاع تكاليف مواد الخام بسبب ارتفاع أسعار معادن النحاس والألمنيوم العالمية خلال نفس الفترة.

مجمل الربح

انخفض مجمل الربح بنسبة ٢٩,٦٪ من ٥٤,١ مليون ريال سعودي في ٢٠١٩م إلى ٢٨,١ مليون ريال سعودي في ٢٠٢٠م، بسبب انخفاض أرباح النحاس نتيجة لانخفاض الكميات المباعة بسبب تأثير فيروس كورونا.

ارتفع مجمل الربح بنسبة ٧٥,٥٪ من ٣٨,١ مليون ريال سعودي في ٢٠٢٠م إلى ٦٦,٩ مليون ريال سعودي في ٢٠٢١م بسبب التغيير في مزيج المبيعات مما أدى إلى ارتفاع في ربحية النحاس (بالتحديد من الشركة الوطنية لصناعة الكابلات) نتيجة ارتفاع أسعار معادن النحاس والألمنيوم العالمية خلال نفس الفترة.

ارتفع مجمل الربح بنسبة ١٧,٧٪ من ٣٢,٣ مليون ريال سعودي في فترة الستة أشهر المنتهية في ٣٠ يونيو ٢٠٢١م إلى ٣٨,٠ مليون ريال سعودي في فترة الستة أشهر المنتهية في ٣٠ يونيو ٢٠٢٢م تماشياً مع ارتفاع الإيرادات، قابل ذلك ارتفاع في أسعار معادن النحاس والألمنيوم العالمية خلال نفس الفترة.

مصاريف بيع وتسويق

يجدر الإشارة أن الإدارة تراقب بعض المصروفات المسجلة تحت المصروفات العمومية والإدارية ومصاريف البيع والتوزيع على مستوى المجموعة وليس على أساس الشركة وتخصص هذه المصروفات على أساس تناسبي بناءً على النسبة المئوية لمساهمة كل شركة في إيرادات المجموعة. ويرجع ذلك أساساً إلى نهج الإدارة في مراقبة الأداء كمجموعة كاملة واحدة حيث يتم اعتبار كل شركة على أنها وحدة أعمال.

انخفضت مصروفات البيع والتسويق بنسبة ٧,٠٪ من ١٤,١ مليون ريال سعودي في ٢٠١٩م إلى ١٣,١ مليون ريال سعودي في ٢٠٢٠م بسبب انخفاض رسوم الشحن بقيمة ٣,٢ مليون ريال سعودي.

انخفضت مصروفات البيع والتسويق بنسبة ١٥,١٪ من ١٣,١ مليون ريال سعودي في ٢٠٢٠م إلى ١١,١ مليون ريال سعودي في ٢٠٢١م بسبب انخفاض الرواتب والمزايا المتعلقة بالموظفين بقيمة ٤٧٦ ألف ريال سعودي.

ارتفعت مصروفات البيع والتسويق بنسبة ١٩,٤٪ من ٥,٠ مليون ريال سعودي في فترة الستة أشهر المنتهية في ٣٠ يونيو ٢٠٢١م إلى ٦,٠ مليون ريال سعودي في فترة الستة أشهر المنتهية في ٣٠ يونيو ٢٠٢٢م بسبب ارتفاع رسوم الشحن بقيمة ٠,٣ مليون ريال سعودي تماشياً مع ارتفاع إيرادات التصدير، ومصاريف أخرى بقيمة ٠,٥ مليون ريال سعودي.

مصاريف عمومية وإدارية

يجدر الإشارة أن الإدارة تراقب بعض المصروفات المسجلة تحت المصروفات العمومية والإدارية ومصاريف البيع والتوزيع على مستوى المجموعة وليس على أساس الشركة وتخصص هذه المصروفات على أساس تناسبي بناءً على النسبة المئوية لمساهمة كل شركة في إيرادات المجموعة. ويرجع ذلك أساساً إلى نهج الإدارة في مراقبة الأداء كمجموعة كاملة واحدة حيث يتم اعتبار كل شركة على أنها وحدة أعمال.

انخفضت المصاريف العمومية والإدارية بنسبة ٢٧,٢٪ من ١٤,٤ مليون ريال سعودي في ٢٠١٩م إلى ١٠,٤ مليون ريال سعودي في ٢٠٢٠م بسبب انخفاض الرسوم القانونية والمهنية بقيمة ٧٠٨ ألف ريال سعودي، إلى جانب انخفاض المصروفات الأخرى بقيمة ٧١٨ ألف ريال سعودي.

ارتفعت المصاريف العمومية والإدارية بنسبة ٦٥,٠٪ من ١٠,٤ مليون ريال سعودي في ٢٠٢٠م إلى ١٧,٣ مليون ريال سعودي في ٢٠٢١م بسبب ارتفاع الرواتب والمزايا المتعلقة بالموظفين بقيمة ٣,٢ مليون ريال سعودي والمصروفات الأخرى بقيمة ٨٦٠ ألف ريال سعودي.

انخفضت المصاريف العمومية والإدارية بنسبة ١٧,٥٪ من ٧,٤ مليون ريال سعودي في فترة الستة أشهر المنتهية في ٣٠ يونيو ٢٠٢١م إلى ٦,١ مليون ريال سعودي في فترة الستة أشهر المنتهية في ٣٠ يونيو ٢٠٢٢م بسبب انخفاض مصاريف الاستهلاك بقيمة ٠,٧ مليون ريال سعودي والمصروفات الأخرى بقيمة ٠,٩ مليون ريال سعودي.

رد/مخصص خسائر ائتمانية متوقعة

سجلت رد مخصصات الخسائر الائتمانية المتوقعة ما قيمته ٨,٩ مليون ريال سعودي في ٢٠١٩م و٥٣ ألف ريال سعودي في ٢٠٢٠م نتيجة التحصيل المتعلقة بالمشاريع المكتملة مع الشركة السعودية للكهرباء.

بلغ مخصص الخسائر الائتمانية المتوقعة ٢٢١ ألف ريال سعودي في ٢٠٢١م.

إيرادات أخرى، صافي

تتعلق الإيرادات الأخرى بشكل أساسي بربح / خسارة من تحويل عملات أجنبية وأرباح من استثمارات مالية بالقيمة العادلة من خلال الدخل الشامل الآخر وتوزيعات من أرباح من استثمارات مالية بالقيمة العادلة من خلال الدخل الشامل الآخر وغيرها.

ارتفعت الإيرادات الأخرى بنسبة ٧٥,٠٪ من ٣,٨ مليون ريال سعودي في ٢٠١٩م إلى ٦,٦ مليون ريال سعودي في ٢٠٢٠م بسبب مكاسب من استثمارات مالية بالقيمة العادلة من خلال الدخل الشامل الآخر بقيمة ١,٩ مليون ريال سعودي وصرف العملات الأجنبية بقيمة ١,٠ مليون ريال سعودي.

انخفضت الإيرادات الأخرى بنسبة ٨٢,٥٪ من ٦,٦ مليون ريال سعودي في ٢٠٢٠م إلى ١,٢ مليون ريال سعودي في ٢٠٢١م بسبب انخفاض في مكاسب من استثمارات مالية بالقيمة العادلة من خلال الدخل الشامل الآخر بقيمة ١,٩ مليون ريال سعودي وخسارة من تحويل العملات الأجنبية بقيمة ١,٠ مليون ريال سعودي.

ارتفعت الإيرادات الأخرى بنسبة ١٧٩,٢٪ من ٧١٩ ألف ريال سعودي في فترة الستة أشهر المنتهية في ٣٠ يونيو ٢٠٢١م إلى ٢,٠ مليون ريال سعودي في فترة الستة أشهر المنتهية في ٣٠ يونيو ٢٠٢٢م بسبب ارتفاع في مكاسب من استثمارات مالية بالقيمة العادلة من خلال الدخل الشامل الآخر بقيمة ٢,١ مليون ريال سعودي.

تكاليف التمويل

انخفضت تكاليف التمويل بنسبة ٣٤,٩٪ من ٨,٩ مليون ريال سعودي في ٢٠١٩م إلى ٥,٨ مليون ريال سعودي في ٢٠٢٠م بسبب انخفاض الفوائد التمويلية بقيمة ٢,٩ مليون ريال سعودي خلال نفس الفترة.

انخفضت تكاليف التمويل بنسبة ٢٣,٠٪ من ٥,٨ مليون ريال سعودي في ٢٠٢٠م إلى ٤,٥ مليون ريال سعودي في ٢٠٢١م بسبب انخفاض معدل السايبور خلال الفترة.

ارتفعت تكاليف التمويل بنسبة ٢٦,٩٪ من ٢,٠ مليون ريال سعودي في فترة الستة أشهر المنتهية في ٣٠ يونيو ٢٠٢١م إلى ٢,٥ مليون ريال سعودي في فترة الستة أشهر المنتهية في ٣٠ يونيو ٢٠٢٢م تتعلق بالقروض السابقة المشتركة مع الشركة القابضة.

زكاة وضرريبة الدخل

سجلت الزكاة وضرريبة الدخل ١,٧ مليون ريال سعودي في ٢٠١٩م، و١٠٠ ألف ريال سعودي في ٢٠٢٠م و١,٣ مليون ريال سعودي في ٢٠٢١م نتيجة للتقلبات في مخصصات الخسائر الائتمانية المتوقعة.

بقي مصروف الزكاة وضرريبة الدخل مستقرًا في فترة الستة أشهر المنتهية في ٣٠ يونيو ٢٠٢١م و٣٠ يونيو ٢٠٢٢م وبلغ ٥٧٠ ألف ريال سعودي.

صافي الربح

انخفض صافي الربح بنسبة ٤٤,٩٪ من ٢٧,٧ مليون ريال سعودي في ٢٠١٩م إلى ١٥,٣ مليون ريال سعودي في ٢٠٢٠م بسبب الانخفاض في إيرادات الشركة في ظل جائحة كورونا.

ارتفع صافي الربح بنسبة ١٢٠,٠٪ من ١٥,٣ مليون ريال سعودي في ٢٠٢٠م إلى ٣٣,٦ مليون ريال سعودي بسبب ارتفاع مستوى الإيرادات في ٢٠٢١م والتغير في مزيج المبيعات.

ارتفع صافي الربح بنسبة ٣٧,٥٪ من ١٨,١ مليون ريال سعودي في فترة الستة أشهر المنتهية في ٣٠ يونيو ٢٠٢١م إلى ٢٤,٩ مليون ريال سعودي في فترة الستة أشهر المنتهية في ٣٠ يونيو ٢٠٢٢م تماشيًا مع ارتفاع المبيعات والإيرادات الأخرى.

يلخص الجدول التالي قائمة المركز المالي لشركة كابلات الرياض وشركاتها التابعة كما في ٣١ ديسمبر ٢٠١٩م و٢٠٢٠م و٢٠٢١م وكما في ٣٠ يونيو ٢٠٢٢م:

الجدول (١٤٣): قائمة المركز المالي

التغير للفترة ٣١ ديسمبر ٢٠٢١ م - ٣٠ يونيو ٢٠٢٢م	٣٠ يونيو ٢٠٢٢م مفحوصة	معدل النمو السني المركب ٢٠١٩م - ٢٠٢١م	٣١ ديسمبر ٢٠٢١م مراجعة	٣١ ديسمبر ٢٠٢٠م مراجعة	٣١ ديسمبر ٢٠١٩م مراجعة	بالآلاف الريالات السعودية
موجودات غير المتداولة						
(%)١,١	١٨١,٤٩٩	%٤,٦	٢٠٤,١٧٧	١٩٧,٧٣٣	١٨٦,٤٥٢	ممتلكات وآلات ومعدات
(%)١,٧	٢٠,٤٠٣	لا ينطبق	-	-	-	عقارات استثمارية
(%)٣٨,٦	٣٠,٦٩٦	%٣٤٨,٠	٥٠,٠٢٥	٤,٤٠٥	٢,٤٨٨	موجودات مالية في أسهم حقوق ملكية غير مدرجة
(%)٨,٥	٢٣٢,٥٩٩	%١٦,٠	٢٥٤,٢٠٢	٢٠٢,١٣٨	١٨٨,٩٤٠	إجمالي الموجودات غير المتداولة
الموجودات المتداولة						
%٩,٢	٢٣٠,٨١٦	%٦,٥	٢١١,٢٩٢	٢٠٥,٨٦٧	١٨٦,٤٤٥	مخزون
%٢٧,٣	٤٥٣,٦٧٧	%٦,٦	٣٥٦,٥٠٧	٢٧٠,٩٥٤	٢١٣,٥٧٣	ذمم مدينة تجارية
لا ينطبق	-	(%)٣٨,٩	١١,٧٤٧	٦,٨٢٢	٣١,٤١٨	موجودات العقود
%٢٤٧,٩	٢٤,١٦٤	(%)١٠,٢	٦,٩٤٦	٨,٨٨٢	٨,٦٢٣	دفعات مقدمة وموجودات متداولة أخرى
(%)٨٠,٠	١٥,٩٨٢	لا ينطبق	٨٠,٠١٣	١٢٢,١٤٨	-	مستحق من أطراف ذات علاقة
%٤٩٠,٨	٣٩,٣٢١	(%)١٨,٧	٦,٦٥٥	١٢,٢٦٤	١٠,٠٧٧	نقد وما في حكمه
%١٣,٥	٧٦٣,٩٥٩	%١٠,٦	٦٧٣,١٦٠	٦٢٦,٩٣٧	٥٥٠,١٣٥	إجمالي الموجودات المتداولة
%٧,٥	٩٩٦,٥٥٨	%١٢,٠	٩٢٧,٣٦٢	٨٢٩,٠٧٥	٧٣٩,٠٧٥	إجمالي الموجودات
حقوق الملكية						
%٠,٠	١٢٠,١٢٥	%٢٤٤,٤	١٢٠,١٢٥	١٢٠,١٢٥	١٠,١٢٥	رأس المال
لا ينطبق	-	لا ينطبق	-	-	١١٠,٠٠٠	حساب زيادة رأس المال
%٠,٠	٩,٩٥١	%٤٠,٢	٩,٩٥١	٦,٥٩٠	٥,٠٦٣	إحتياطي نظامي
(%)٣٧,٩	٤٦,١٢٦	%٦٣,١	٧٤,٣٢٧	١٥,٣١٥	٢٧,٩٥٣	أرباح مبقاة
%٠,٠	٢٢,٧٢٥	%٠,٠	٢٢,٧٢٥	٢٢,٧٢٥	٢٢,٧٢٥	إحتياطي استحواذ على شركة تابعة تحت سيطرة مشتركة
%١٧,١	(١,٤٨٠)	(%)٤٤,٧	(١,٣٦٤)	(٤٢٩)	(٦٠٤)	إحتياطي ترجمة عملات أجنبية
(%)١٢,٦	١٩٧,٤٤٧	%١٣,٥	٢٢٥,٨٦٣	١٦٤,٣٢٦	١٧٥,٢٦١	إجمالي حقوق الملكية
المطلوبات غير المتداولة						
(%)٤,٦	١٠,٠٧٢	(%)١,٨	١٠,٥٥٢	٨,٩٣٤	١٠,٩٤٢	التزامات منافع الموظفين
(%)٤,٦	١٠,٠٧٢	(%)١,٨	١٠,٥٥٢	٨,٩٣٤	١٠,٩٤٢	إجمالي المطلوبات غير المتداولة
المطلوبات المتداولة						
لا ينطبق	-	لا ينطبق	٥٨,٥٠٠	٣٢,١٠٠	-	تسهيلات تمويل إسلامية
%٧٩,٥	١٩,٤٧٩	(%)٩,٣	١٠,٨٥١	٨,٠٨٤	١٣,١٨٦	مصاريف مستحقة ومطلوبات أخرى
%٢٣٠,٦	١٤,٣٢٢	(%)٦٦,٣	٤,٣٣٢	١٥,٧١٠	٣٨,١٢٢	مخصص عقود مثقلة بالتزامات
%٢٣٢,٣	٦٠,٣٨٧	%١٧,١	١٨,١٧٣	٢٨,٢٥٨	١٣,٢٤٤	ذمم دائنة تجارية وأخرى
%١٢,٠	٦٦٩,٦١٠	%١٠,٨	٥٩٧,٧٦٩	٥٧١,٢٣٨	٤٨٦,٧٨٥	مستحق الى أطراف ذات علاقة
(%)٤٥,٤	٧٢٢	(%)٦,٩	١,٣٢٢	٤٢٥	١,٥٣٣	مخصص زكاة وضريبة دخل
%١٤,٢	٧٨٩,٠٣٩	%١١,٨	٦٩٠,٩٤٦	٦٥٥,٨١٥	٥٥٢,٨٧١	إجمالي المطلوبات المتداولة
%١٣,٩	٧٩٩,١١١	%١١,٥	٧٠١,٤٩٩	٦٦٤,٧٤٩	٥٦٣,٨١٣	إجمالي المطلوبات
%٧,٥	٩٩٦,٥٥٨	%١٢,٠	٩٢٧,٣٦٢	٨٢٩,٠٧٥	٧٣٩,٠٧٥	إجمالي المطلوبات وحقوق الملكية

المصدر: القوائم المالية الموحدة المراجعة لشركة كابلات الرياض وشركاتها التابعة للسنوات المنتهية في ٣١ ديسمبر ٢٠١٩م و٢٠٢٠م و٢٠٢١م والقوائم المالية الموحدة المفحوصة لشركة كابلات الرياض وشركاتها التابعة المفحوصة لفترة الستة أشهر المنتهية كما في ٣٠ يونيو ٢٠٢٢م

الموجودات

الموجودات غير المتداولة

ارتفعت الموجودات غير المتداولة من ١٨٨,٩ مليون ريال سعودي كما في ٣١ ديسمبر ٢٠١٩م إلى ٢٠٢,١ مليون ريال سعودي كما في ٣١ ديسمبر ٢٠٢٠م. ويعود ذلك إلى ارتفاع في الممتلكات والمعدات من ١٨٦,٥ مليون ريال سعودي إلى ١٩٧,٧ مليون ريال سعودي بسبب الإضافات خلال الفترة.

ارتفعت الموجودات غير المتداولة من ٢٠٢,١ مليون ريال سعودي كما في ٣١ ديسمبر ٢٠٢٠م إلى ٢٥٤,٢ مليون ريال سعودي كما في ٣١ ديسمبر ٢٠٢١م، ويعود هذا الارتفاع بشكل رئيسي إلى ارتفاع في الاستثمارات المالية بالقيمة العادلة من خلال الدخل الشامل الآخر من ٤,٤ مليون ريال سعودي كما في ٣١ ديسمبر ٢٠٢٠م إلى ٥٠,٠ مليون ريال سعودي كما في ٣١ ديسمبر ٢٠٢١م بسبب الزيادة في قيمة الاستثمار في «شركة توزيع الغاز الطبيعي» حيث أصبحت الشركة مدرجة في السوق الموازية السعودي نمو في ٢٠٢١م.

انخفضت الموجودات غير المتداولة من ٢٥٤,٢ مليون ريال سعودي كما في ٣١ ديسمبر ٢٠٢١م إلى ٢٣٢,٦ مليون ريال سعودي كما في ٣٠ يونيو ٢٠٢٢م، ويعود هذا الانخفاض بشكل رئيسي إلى انخفاض في الاستثمارات المالية بالقيمة العادلة من خلال الدخل الشامل الآخر من ٥٠,٠ مليون ريال سعودي كما في ٣١ ديسمبر ٢٠٢١م إلى ٣٠,٧ مليون ريال سعودي كما في ٣٠ يونيو ٢٠٢٢م بسبب انخفاض سعر سهم «شركة توزيع الغاز الطبيعي» في السوق الموازية. يجدر الإشارة أنه تم إعادة تصنيف ما يساوي ٢٠,٤ مليون ريال سعودي من مبانى الى عقارات استثمارية حيث تم استئجارها من قبل أطراف أخرى خلال الفترة.

الموجودات المتداولة

ارتفعت الموجودات المتداولة من ٥٥٠,١ مليون ريال سعودي كما في ٣١ ديسمبر ٢٠١٩م إلى ٦٢٦,٩ مليون ريال سعودي كما في ٣١ ديسمبر ٢٠٢٠م ويعود ذلك إلى ارتفاع المخزون من ١٨٦,٤ مليون ريال سعودي في ٣١ ديسمبر ٢٠١٩م إلى ٢٠٥,٩ مليون ريال سعودي كما في ٣١ ديسمبر ٢٠٢٠م، وارتفاع رصيد المستحق من الأطراف ذات العلاقة بقيمة ١٢٢,١ مليون ريال سعودي نتيجة أرصدة مستحقة من (١) شركة المعادن بقيمة ١٠٨,٩ مليون ريال سعودي، (٢) شركة الأسلاك المتخصصة بمبلغ ١٣ مليون ريال سعودي (٣) وشركة الكابلات المحدودة بقيمة ٢٤٧ ألف ريال سعودي. قابل هذا الارتفاع انخفاض في (١) الذمم المدينة بقيمة ٤٢,٦ مليون ريال سعودي تماشياً مع انخفاض العمليات في ظل جائحة كورونا (٢) وموجودات العقود بقيمة ٢٤,٦ مليون ريال سعودي نتيجة انخفاض وتيرة الفوترة للمشاريع.

ارتفعت الموجودات المتداولة من ٦٢٦,٩ مليون ريال سعودي كما في ٣١ ديسمبر ٢٠٢٠م إلى ٦٧٣,٢ مليون ريال سعودي كما في ٣١ ديسمبر ٢٠٢١م ويعود ذلك إلى ارتفاع في الذمم المدينة بقيمة ٨٥,٦ مليون ريال سعودي نتيجة التحصيل من العملاء بعد جائحة كورونا، وفي المخزون بقيمة ٥,٤ مليون ريال سعودي وموجودات العقود بقيمة ٤,٩ مليون ريال سعودي تماشياً مع ارتفاع إيرادات المشاريع خلال الفترة. قابل ذلك انخفاض في رصيد مستحق من أطراف ذات علاقة من ١٢٢,١ مليون ريال سعودي كما في ٣١ ديسمبر ٢٠٢٠م إلى ٨٠,٠ مليون ريال سعودي كما في ٣١ ديسمبر ٢٠٢١م بسبب تسويات تمت من شركة المعادن بقيمة ٣٨,٩ مليون ريال سعودي.

ارتفعت الموجودات المتداولة من ٦٧٣,٢ مليون ريال سعودي كما في ٣١ ديسمبر ٢٠٢١م إلى ٧٦٤,٠ مليون ريال سعودي كما في ٣٠ يونيو ٢٠٢٢م ويعود ذلك إلى ارتفاع في الذمم المدينة بقيمة ٩٧,٢ مليون ريال سعودي تماشياً مع ارتفاع الإيرادات خلال نفس الفترة، وفي المخزون بقيمة ١٩,٥ مليون ريال سعودي تماشياً مع زيادة الكميات المنتجة خلال الفترة. قابل ذلك انخفاض في رصيد مستحق من أطراف ذات علاقة من ٨٠,٠ مليون ريال سعودي كما في ٣١ ديسمبر ٢٠٢١م إلى ١٦,٠ مليون ريال سعودي كما في ٣٠ يونيو ٢٠٢٢م بسبب تسويات تمت من شركة المعادن بقيمة ٦١,٩ مليون ريال سعودي.

المطلوبات وحقوق الملكية

حقوق الملكية

انخفض إجمالي حقوق الملكية من ١٧٥,٣ مليون ريال سعودي كما في ٣١ ديسمبر ٢٠١٩م إلى ١٦٤,٣ مليون ريال سعودي كما في ٣١ ديسمبر ٢٠١٩م بسبب انخفاض الأرباح المبقاة من ٢٨,٠ مليون ريال سعودي كما في ٣١ ديسمبر ٢٠١٩م إلى ١٥,٣ مليون ريال سعودي كما في ٣١ ديسمبر ٢٠٢٠م بسبب انخفاض أرباح السنة في ٢٠٢٠م مقارنة بالسنة المالية ٢٠١٩م.

ارتفع إجمالي حقوق الملكية من ١٦٤,٣ مليون ريال سعودي كما في ٣١ ديسمبر ٢٠١٩م إلى ٢٢٥,٩ مليون ريال سعودي كما في ٣١ ديسمبر ٢٠٢١م ويعود ذلك بشكل أساسي إلى ارتفاع الأرباح المبقاة لتصل إلى ٧٤,٨ مليون ريال سعودي كما في ٣١ ديسمبر ٢٠٢١م نتيجة ارتفاع أرباح السنة في ٢٠٢١م مقارنة بالسنة المالية ٢٠٢٠م.

انخفض إجمالي حقوق الملكية من ٢٢٥,٩ مليون ريال سعودي كما في ٣١ ديسمبر ٢٠٢١م إلى ١٩٧,٤ مليون ريال سعودي كما في ٣٠ يونيو ٢٠٢٢م ويعود ذلك بشكل أساسي إلى انخفاض الأرباح المبقاة من ٧٤,٣ مليون ريال سعودي إلى ٤٦,١ مليون ريال سعودي خلال نفس الفترة.

المطلوبات

المطلوبات غير المتداولة

تمثل المطلوبات غير المتداولة التزامات منافع الموظفين والتي انخفضت من ١٠,٩ مليون ريال سعودي كما في ٣١ ديسمبر ٢٠١٩م إلى ٨,٩ مليون ريال سعودي كما في ٣١ ديسمبر ٢٠٢٠م بسبب التغيير في الافتراضات الاكتوارية.

ارتفعت المطلوبات غير المتداولة من ٨,٩ مليون ريال سعودي كما في ٣١ ديسمبر ٢٠٢٠م إلى ١٠,٦ مليون ريال سعودي كما في ٣١ ديسمبر ٢٠٢١م بسبب التغيير في الافتراضات الاكتوارية.

انخفضت المطلوبات غير المتداولة من ١٠,٦ مليون ريال سعودي كما في ٣١ ديسمبر ٢٠٢١م إلى ١٠,١ مليون ريال سعودي كما في ٣٠ يونيو ٢٠٢٢م بسبب التغيير في الافتراضات الاكتوارية.

المطلوبات المتداولة

ارتفعت المطلوبات المتداولة من ٥٥٢,٨ مليون ريال سعودي كما في ٣١ ديسمبر ٢٠١٩م إلى ٦٥٥,٨ مليون ريال سعودي كما في ٣١ ديسمبر ٢٠٢٠م وذلك يعود بشكل رئيسي إلى ارتفاع استخدام تسهيلات التمويل الإسلامي من صفر كما في ٣١ ديسمبر ٢٠١٩م إلى ٣٢,١ مليون ريال سعودي كما في ٣١ ديسمبر ٢٠٢٠م، بالإضافة إلى ارتفاع الذمم التجارية الدائنة من ١٢,٢ مليون ريال سعودي كما في ٣١ ديسمبر ٢٠١٩م إلى ٢٨,٣ مليون ريال سعودي كما في ٣١ ديسمبر ٢٠٢٠م وارتفاع المبالغ المستحقة للأطراف ذات العلاقة من ٤٨٦,٨ مليون ريال سعودي كما في ٣١ ديسمبر ٢٠١٩م إلى ٥٧١,٢ مليون ريال سعودي كما في ٣١ ديسمبر ٢٠٢٠م بسبب الارتفاع في المستحقات للشركة الأم «شركة مجموعة كابلات الرياض» بقيمة ٨٤,٤ مليون ريال سعودي.

ارتفعت المطلوبات المتداولة من ٦٦٥,٨ مليون ريال سعودي كما في ٣١ ديسمبر ٢٠٢٠م إلى ٦٩٠,٩ مليون ريال سعودي كما في ٣١ ديسمبر ٢٠٢١م وذلك يعود بشكل رئيسي إلى ارتفاع تسهيلات التمويل الإسلامي إلى ٥٨,٥ مليون ريال سعودي كما في ٣١ ديسمبر ٢٠٢١م، بالإضافة إلى ارتفاع المبالغ المستحقة للأطراف ذات العلاقة من ٥٩٧,٨ مليون ريال سعودي كما في ٣١ ديسمبر ٢٠٢١م بسبب الارتفاع في المستحقات للشركة الأم «شركة مجموعة كابلات الرياض» بقيمة ٢٦,٤ مليون ريال سعودي. بالإضافة إلى ارتفاع مخصص الزكاة وضريبة الدخل من ٤٢٥ ألف ريال سعودي في ٣١ ديسمبر ٢٠٢٠م إلى ١,٣ مليون ريال سعودي كما في ٣١ ديسمبر ٢٠٢١م.

ارتفعت المطلوبات المتداولة من ٦٩٠,٩ مليون ريال سعودي كما في ٣١ ديسمبر ٢٠٢١م إلى ٧٨٩,٠ مليون ريال سعودي كما في ٣٠ يونيو ٢٠٢٢م وذلك يعود بشكل رئيسي إلى ارتفاع المبالغ المستحقة للأطراف ذات العلاقة من ٥٩٧,٨ مليون ريال سعودي كما في ٣١ ديسمبر ٢٠٢١م إلى ٦٦٩,٦ مليون ريال سعودي كما في ٣٠ يونيو ٢٠٢٢م بسبب الارتفاع في المستحقات للشركة الأم «شركة مجموعة كابلات الرياض». بالإضافة إلى ارتفاع الذمم الدائنة التجارية بقيمة ٤٢,٢ مليون ريال سعودي تماشياً مع ارتفاع الكميات المنتجة خلال الفترة.

يلخص الجدول التالي قائمة التدفقات النقدية لشركة كابلات الرياض وشركاتها التابعة للسنوات المالية الثلاث المنتهية في ٣١ ديسمبر ٢٠١٩م و٢٠٢٠م و٢٠٢١م وفترة الستة أشهر المنتهية في ٣٠ يونيو ٢٠٢١م و٣٠ يونيو ٢٠٢٢م:

الجدول (١٤٤): قائمة التدفقات النقدية

٣٠ يونيو ٢٠٢٢م مفحوصة	٣٠ يونيو ٢٠٢١م مفحوصة	٢٠٢١م مراجعة	٢٠٢٠م مراجعة	٢٠١٩م مراجعة	بالآلاف الريالات السعودية
الأنشطة التشغيلية					
٢٥,٤٤٨	١٨,٦٦١	٣٤,٩٢٥	١٥,٣٧٧	٢٩,٤٤٨	صافي الربح قبل الزكاة
تعديلات:					
-	-	٢٢١	(١,٧٦٠)	(٨,٩٣٦)	مخصص خسائر ائتمانية موقعة
٩,٩٩٠	(٤١١)	(١١,٣٧٨)	(٢٢,٤٢٣)	٣٨,١٢٢	(رد) / تكوين مخصص عقود مثقلة بالالتزامات
-	-	١,٤٤٢	١,٥٣٨	(٨٢٧)	رد مخصص مخزون بطيء الحركة
٢,٥٣٦	١,٩٩٨	٤,٤٥٩	٥,٧٩٠	٨,١٠٩	تكاليف التمويل
٣,٨٤٩	٢,٩٤٣	٧,٤٥٨	٥,٥٠١	٥,٣٣٧	استهلاك
-	-	-	(٤١٠)	٤١٠	رد (تكوين) الانخفاض في قيمة الإيرادات المستحقة
٢٨٦	١٨٨	٢,٣٨٤	١,٦٢٥	٢,٠١١	منافع تقاعد الموظفين

٣٠ يونيو ٢٠٢٢ مشحوضة	٣٠ يونيو ٢٠٢١ مفحوضة	٢٠٢١ مراجعة	٢٠٢٠ مراجعة	٢٠١٩ مراجعة	بالآلاف الريالات السعودية
-	-	-	(١,٩١٧)	-	أرباح من موجودات مالية في أسهم حقوق ملكية غير مدرجة
-	-	-	(٧,٣٦٢)	-	شطب ديون معدومة
٤٢,١٠٩	٢٣,٣٧٩	٣٩,٥١١	(٤,٠٤٢)	٧٣,٦٨٤	التدفق النقدي من العمليات قبل تسويات رأس المال العامل
التغيرات في رأس العامل					
(٩٧,١٧٠)	(١١٧,٩٦٢)	(٨٥,٧٧٤)	٥١,٧٤١	٢,١٣٢	ذمم مدينة تجارية
٣٦,٢٦٦	(٥,٨١٥)	(٤,٩٢٥)	٢٤,٥٩٦	(٢٢,٢٤٩)	موجودات العقود
(١٩,٥٢٣)	(٤١,١٥٦)	(٦,٨٦٧)	(٢٠,٩٥٩)	١٤,٧٠٦	مخزون
(١٧,٢١٩)	(٥,٦٣٣)	١,٩٣٦	١٥١	٥,٨٣١	دفعات مقدمة وموجودات مالية أخرى
-	-	٢٦,٥٣١	٨٤,٤٥٣	٨,٥١٦	مستحق الى أطراف ذات علاقة
-	-	٤٦,٥٨٢	(١١٧,٨٥٩)	-	مستحق من أطراف ذات علاقة
١٠١,٩٤٤	١٧٥,٢٨٢	-	-	-	مستحق من / الى أطراف ذات علاقة
٤٢,٢١٣	(٦,٩٨٤)	(١٠,٠٨٥)	١٥,٠١٤	(٩,٣٩٦)	ذمم دائنة تجارية وأخرى
-	-	-	-	(٢٤,١٧٦)	التزامات العقود
٨,٦٢٨	١٤,١٠٣	٢,٧٦٧	(٥,١٠٢)	٥٨٤	مستحقات ومطلوبات أخرى
(٢,٥٣٦)	(١,٩٩٨)	(٤,٤٥٩)	(٥,٧٩٠)	(٨,١٠٩)	صافي تكاليف تمويل مدفوعة
(١,١٧٠)	(٤٢٥)	(٤٢٥)	(١,١٩٩)	(٣٩٥)	زكاة وضريبة دخل مدفوعة
(٨٨٧)	(٩٨)	(١,٠٠٦)	(٢,٢٩٨)	(٤٧٩)	منافع تقاعد الموظفين المدفوعة
٩٢,٦٥٦	٣٢,٦٩٤	٣,٧٨٦	١٨,٧٠٦	٤٠,٦٥٠	صافي التدفقات النقدية الناتجة عن (المستخدمة في) الأنشطة التشغيلية
الأنشطة الاستثمارية					
(١,٥٧٤)	(١,٢٦٥)	(١٨,٤٥٤)	(٢١,٠٧١)	(٢٥,٤٩١)	المدفوع لشراء ممتلكات وآلات ومعدات
-	-	(٢,٨٦٢)	-	(٦)	المدفوع للاستحواذ على استثمارات
٣٠٠	-	-	-	-	المتحصل من بيع استثمارات بالقيمة العادلة من خلال الدخل الشامل
(١,٢٧٤)	(١,٢٦٥)	(٢١,٣١٥)	(٢١,٠٧١)	(٢٥,٤٩٧)	صافي التدفقات النقدية الناتجة عن / (المستخدمة في) الأنشطة الاستثمارية
الأنشطة التمويلية					
-	-	٥٨,٥٠٠	٣٢,١٠٠	-	المحصل من تسهيلات تمويل اسلامي
(٥٨,٥٠٠)	(٣٢,١٠٠)	(٣٢,١٠٠)	-	-	سداد القروض
-	-	(١٣,٧٤٩)	(٣٧,٧٢٣)	(١٥,٢٨٠)	توزيعات أرباح مدفوعة
(٥٨,٥٠٠)	(٣٢,١٠٠)	١٢,٦٥١	٤,٣٧٧	(١٥,٢٨٠)	صافي التدفقات النقدية الناتجة عن / (المستخدمة في) الأنشطة تمويلية
٣٢,٨٨٢	(٦٧٠)	(٤,٨٧٨)	٢,٠١٢	(١٢٧)	صافي التغير في النقد وما في حكمه خلال السنة
٦,٦٥٥	١٢,٢٦٤	١٢,٢٦٤	١٠,٠٧٧	١٠,٣٩٧	النقد وما في حكمه في بداية السنة / الفترة
(٢١٦)	(٨٦)	(٧٣١)	١٧٥	(١٩٣)	تأثير تغيير سعر الصرف على النقد وما في حكمه
٣٩,٣٢١	١١,٥٠٨	٦,٦٥٥	١٢,٢٦٤	١٠,٠٧٧	النقد وما في حكمه في نهاية السنة / الفترة

المصدر: القوائم المالية الموحدة المراجعة لشركة كابلات الرياض وشركاتها التابعة للسنوات المنتهية في ٣١ ديسمبر ٢٠١٩م و٢٠٢٠م و٢٠٢١م والقوائم المالية الموحدة المفحوضة لشركة كابلات الرياض وشركاتها التابعة المفحوضة لفترة الستة أشهر المنتهية كما في ٣٠ يونيو ٢٠٢٢م

صافي التدفقات النقدية الناتجة عن (المستخدمة في) الأنشطة التشغيلية

انخفض صافي التدفقات النقدية الناتجة من الأنشطة التشغيلية من نقد ناتج بقيمة ٤٠,٧ مليون ريال سعودي في ٢٠١٩م إلى ١٨,٧ مليون ريال سعودي بسبب انخفاض الأرباح خلال الفترة بقيمة ١٤,١ مليون ريال سعودي بالإضافة الى الارتفاع في صافي المستحقات على حركة الأطراف ذات علاقة من نقد ناتج بقيمة ٨,٥ مليون ريال سعودي في ٢٠١٩م إلى ٨٤,٥ مليون ريال سعودي.

انخفض صافي التدفقات النقدية الناتجة من الأنشطة التشغيلية من نقد ناتج بقيمة ١٨,٧ مليون ريال سعودي إلى ٣,٨ مليون ريال سعودي في ٢٠٢١م بسبب التغيير في الذمم المدينة من نقد ناتج بقيمة ٥١,٧ مليون ريال سعودي الى نقد مستخدم بقيمة ٨٥,٨ مليون ريال سعودي.

ارتفع صافي التدفقات النقدية الناتجة من الأنشطة التشغيلية من نقد ناتج بقيمة ٣٢,٧ مليون ريال سعودي في فترة الستة أشهر المنتهية في ٣٠ يونيو ٢٠٢١م الى نقد ناتج بقيمة ٩٢,٧ مليون ريال سعودي في فترة الستة أشهر المنتهية في ٣٠ يونيو ٢٠٢٢م بسبب التغيير في الذمم الدائنة وصافي المستحق الى أطراف ذات علاقة.

صافي التدفقات النقدية (المستخدمة في) الناتجة من الأنشطة الاستثمارية

ارتفع صافي التدفقات النقدية المستخدمة في الأنشطة الاستثمارية من ٢٥,٥ مليون ريال سعودي في ٢٠١٩م إلى ٢١,٠ مليون ريال سعودي في ٢٠٢٠م بسبب انخفاض الإضافات على الممتلكات والآلات والمعدات من ٢٥,٥ مليون ريال سعودي الى ٢١,٠ مليون ريال سعودي خلال نفس الفترة.

ارتفع صافي التدفقات النقدية المستخدمة في الأنشطة الاستثمارية إلى ٢١,٣ مليون ريال سعودي في ٢٠٢١م بسبب مدفوعات الاستحواذ على استثمارات بقيمة ٢,٩ مليون ريال سعودي قابلها انخفاض في الإضافات على الممتلكات والآلات والمعدات من ٢١,١ مليون ريال سعودي إلى ١٨,٥ مليون ريال سعودي خلال نفس الفترة.

بقي صافي التدفقات النقدية المستخدمة في الأنشطة الاستثمارية مستقر نسبياً في فترة الستة أشهر المنتهية في ٣٠ يونيو ٢٠٢١م و٣٠ يونيو ٢٠٢٢م وبلغ ١,٣ مليون ريال سعودي.

صافي التدفقات النقدية الناتجة عن (المستخدمة في) الأنشطة تمويلية

ارتفع صافي التدفقات النقدية المستخدمة في الأنشطة التمويلية من نقد مستخدم بقيمة ١٥,٣ مليون ريال سعودي في ٢٠١٩م إلى نقد ناتج بلغ ٤,٤ مليون ريال سعودي في ٢٠٢٠م بسبب المتحصل من التسهيلات التمويلية الإسلامية بلغ ٣٢,١ مليون ريال سعودي، قابل ذلك ارتفاع في توزيعات الأرباح المدفوعة من ١٥,٣ مليون ريال سعودي الى ٢٧,٧ مليون ريال سعودي خلال نفس الفترة.

ارتفع صافي التدفقات النقدية المستخدمة في الأنشطة التمويلية من نقد ناتج بلغ ٤,٤ مليون ريال سعودي في ٢٠٢٠م إلى ١٢,٧ مليون ريال سعودي في ٢٠٢١م بسبب المتحصل من التسهيلات التمويلية الإسلامية بلغ ٥٨,٥ مليون ريال سعودي، قابل ذلك سداد قروض بمقدار ٣٢,١ ريال سعودي إلى جانب توزيعات أرباح مدفوعة بلغت ١٣,٧ مليون ريال سعودي.

ارتفع صافي التدفقات النقدية المستخدمة في الأنشطة التمويلية من نقد مستخدم بلغ ٣٢,١ مليون ريال سعودي في فترة الستة أشهر المنتهية في ٣٠ يونيو ٢٠٢١م إلى نقد مستخدم بلغ ٥٨,٥ مليون ريال سعودي في فترة الستة أشهر المنتهية في ٣٠ يونيو ٢٠٢٢م نتيجة ارتفاع في سداد القروض خلال نفس الفترة.

٤- الشركة الوطنية لصناعة الكابلات

يلخص الجدول التالي قائمة الربح أو الخسارة والدخل الشامل الآخر للشركة الوطنية لصناعة الكابلات للسنوات المالية الثلاث المنتهية في ٣١ ديسمبر ٢٠١٩م و٢٠٢٠م و٢٠٢١م وفترة الستة أشهر المنتهية في ٣٠ يونيو ٢٠٢١م و٣٠ يونيو ٢٠٢٢م:

الجدول (١٤٥): قائمة الدخل

بآلاف الريالات السعودية	٢٠١٩م مراجعة	٢٠٢٠م مراجعة	٢٠٢١م مراجعة	التغير السنوي ٢٠١٩م- ٢٠٢٠م	التغير السنوي ٢٠٢٠م- ٢٠٢١م	معدل النمو السنوي ٢٠١٩م- ٢٠٢١م	فترة الستة أشهر المنتهية في ٣٠ يونيو ٢٠٢١م مفحوصه	فترة الستة أشهر المنتهية في ٣٠ يونيو ٢٠٢٢م مفحوصه	التغير للفترة ٢٠٢١م-٢٠٢٢م
الإيرادات	٨٣٢,٣٥٥	٧٢٦,٩٠٥	٩٧٤,١٠٢	(%)١٢,٨	%٣٤,٠	%٨,١	٤٥٣,٧٩٠	٦٥٧,٢٩٤	%٤٤,٨
تكلفة الإيرادات	(٧٨٩,٢٩٦)	(٦٩١,٧٤٧)	(٩١٨,٨٣٥)	(%)١٢,٤	%٣٢,٨	%٧,٩	(٤٢٦,٦٢٠)	(٦٢٣,٧٩٩)	%٤٦,٢
مجمل الربح	٤٤,٠٥٩	٣٥,١٢٠	٥٥,٢٦٧	(%)٢٠,٣	%٥٧,٤	%١٢,٠	٢٧,١٧١	٣٣,٤٩٥	%٢٣,٣
مصروفات عمومية وإدارية	(١٣,٥٠٦)	(١٢,٥٤٥)	(١٢,٧١٨)	(%)٧,١	%١,٤	(%)٣,٠	(٤,٩٧١)	(٥,٤٠٨)	%٨,٨
مصروفات بيع وتسويق	(١٤,٣٩٤)	(١٠,٤٨٥)	(١٠,٨٠٧)	(%)٢٧,٢	%٣,١	(%)١٣,٤	(٤,٦٤٨)	(٥,٩٨٦)	%٢٨,٨
المصروفات التمويلية	(٨,١٠٧)	(٥,٣٢٤)	(٥,٢٦٢)	(%)٣٤,٣	(%)١,٢	(%)١٩,٤	(٢,٧٥١)	(٤,٧٤٩)	%٧٢,٦
الربح من العمليات	٢٨,٨٨٤	١٧,٢٢٩	٣٢,٩١٠	(%)٤٠,٣	%٩١,٠	%٦,٧	١٤,٨٠٠	١٧,٣٥٢	%١٧,٢
مخصص خسائر اتئمانية موقعة	٩,٢٦٣	١,٧٠٧	(٤٧٢)	(%)٨١,٦	(%)١٢٧,٦	لا ينطبق	-	-	لا ينطبق
إيرادات (مصاريق) أخرى	٣,٤٦٢	٣,٤٣٢	١,٦٤٠	(%)٠,٩	(%)٥٢,٢	(%)٣١,٢	٢٨٦	١,٥٩٧	%٤٥٨,٠
صافي ربح السنة / الفترة	٢٠,٧٧٧	١١,٩٠٦	٢٧,٦٤٨	(%)٤٢,٧	%١٣٢,٢	%١٥,٤	١٥,٠٨٦	١٩,٥٢٩	%٢٩,٤
احتياطي تحويل العملات الأجنبية	(١٦٤)	١٧٥	-	(%)٢٠٧,٢	(%)١٠٠,٠	%٠,٠	-	-	لا ينطبق
إجمالي الدخل الشامل للسنة / للفترة	٢٠,٦١٣	١٢,٠٨١	٢٧,٦٤٨	(%)٤١,٤	%١٢٨,٩	%١٥,٨	١٥,٠٨٦	١٩,٥٢٩	%٢٩,٤
مؤشرات الأداء الرئيسية:									
الربح قبل الفائدة والضرائب والاستهلاك والإطفاء (EBITDA)	٣٦,٣١٥	٢٢,٢٧٥	٣٩,٢٩٥	(%)٣٨,٧	%٧٦,٤	%٤,٠	٢١,٠٩٣	٣٠,٠٨٣	%٤٢,٦
كثافة مئوية من الإيرادات	كثافة مئوية من الإيرادات	كثافة مئوية من الإيرادات	كثافة مئوية من الإيرادات	كثافة مئوية من الإيرادات	كثافة مئوية من الإيرادات	كثافة مئوية من الإيرادات	كثافة مئوية من الإيرادات	كثافة مئوية من الإيرادات	كثافة مئوية من الإيرادات
نقطة مئوية	نقطة مئوية	نقطة مئوية	نقطة مئوية	نقطة مئوية	نقطة مئوية	نقطة مئوية	نقطة مئوية	نقطة مئوية	نقطة مئوية
مجمل الربح	%٥,٣	%٤,٨	%٥,٧	(%)٠,٥	%٠,٨	%٠,٤	%٦,٠	%٥,١	(%)٠,٩
مصروفات عمومية وإدارية	(%)١,٦	(%)١,٧	(%)١,٣	(%)٠,١	%٠,٤	%٠,٣	%١,١	%٠,٨	(%)٠,٣
مصروفات بيع وتسويق	(%)١,٧	(%)١,٤	(%)١,١	(%)٠,٣	%٠,٣	%٠,٦	%١,٠	%٠,٩	(%)٠,١
الربح من العمليات	%٣,٥	%٢,٤	%٣,٤	(%)١,١	%١,٠	(%)٠,١	%٣,٣	%٢,٦	(%)٠,٦
الربح قبل الفائدة والضرائب والاستهلاك والإطفاء (EBITDA)	%٤,٤	%٣,١	%٤,٠	(%)١,٣	%١,٠	(%)٠,٣	%٤,٦	%٤,٦	(%)٠,١
صافي الربح	%٢,٥	%١,٧	%٢,٨	(%)٠,٨	%١,٢	%٠,٤	%٣,٣	%٣,٠	(%)٠,٤

المصدر: القوائم المالية الموحدة المراجعة للشركة الوطنية لصناعة الكابلات للسنوات المنتهية في ٣١ ديسمبر ٢٠١٩م و٢٠٢٠م و٢٠٢١م والقوائم المالية المفحوصة للشركة الوطنية لصناعة الكابلات للفترة المنتهية كما في ٣٠ يونيو ٢٠٢٢م

تم عرض البيانات المالية المراجعة بالدرهم الإماراتي وتم تحويلها إلى ريال سعودي على أساس سعر الصرف ١ درهم إماراتي = ١,٠٢ ريال سعودي

الإيرادات

انخفضت الإيرادات بنسبة ١٢,٨٪ من ٨٣٣,٤ مليون ريال سعودي في ٢٠١٩م إلى ٧٢٦,٩ مليون ريال سعودي في ٢٠٢٠م بشكل أساسي بسبب انخفاض إيرادات كابلات النحاس نتيجة تسليم بعض المشاريع القائمة اضافة الى مشاريع شركات الكهرباء والمياه مثل هيئة كهرباء ومياه دبي («DEWA») وهيئة كهرباء ومياه الشارقة («SEWA») في دولة الإمارات العربية المتحدة والمشاريع القائمة في دولة العراق.

ارتفعت الإيرادات بنسبة ٣٤,٠٪ من ٧٢٦,٩ مليون ريال سعودي في ٢٠٢٠م إلى ٩٧٤,١ مليون ريال سعودي في ٢٠٢١م بسبب الارتفاع في إيرادات النحاس والألمنيوم نتيجة ارتفاع أسعار معادن النحاس والألمنيوم العالمية خلال نفس الفترة والتي أثرت على متوسط سعر البيع لجميع المنتجات.

ارتفعت الإيرادات بنسبة ٤٤,٨٪ من ٤٥٣,٨ مليون ريال سعودي في فترة الستة أشهر المنتهية في ٣٠ يونيو ٢٠٢١م إلى ٦٥٧,٣ مليون ريال سعودي في فترة الستة أشهر المنتهية في ٣٠ يونيو ٢٠٢٢م بسبب زيادة كمية النحاس المباعة من ٨,٧ ألف طن إلى ١٠,٥ ألف طن، فيما يخص إيرادات الكابلات ذات الجهد المنخفض وعائدات الكابلات ذات الجهد المتوسط، نتيجة زيادة المبيعات من تجار التجزئة إلى الأسلاك الداخلية حيث تحسنت ظروف السوق العامة بعد تأثير جائحة كورونا. واقتربت هذه الزيادة بارتفاع أسعار معادن النحاس والألمنيوم العالمية خلال نفس الفترة والتي أثرت على متوسط سعر البيع لجميع المنتجات.

تكلفة الإيرادات

انخفضت تكلفة الإيرادات بنسبة ١٢,٤٪ من ٧٨٩,٣ مليون ريال سعودي في ٢٠١٩م إلى ٦٩١,٧ مليون ريال سعودي في ٢٠٢٠م تماشيًا مع انخفاض الكميات المباعة للنحاس خلال نفس الفترة من ٢٦,٣ ألف طن إلى ٢١,٤ ألف طن.

ارتفعت تكلفة الإيرادات بنسبة ٣٢,٨٪ من ٦٩١,٧ مليون ريال سعودي في ٢٠٢٠م إلى ٩١٨,٨ مليون ريال سعودي في ٢٠٢١م بسبب الزيادة في متوسط تكلفة المواد الخام حيث ارتفع متوسط تكلفة النحاس للطن من ٢٦,٠ ألف ريال سعودي إلى ٣٩,١ ألف ريال سعودي وارتفع متوسط تكلفة الألمنيوم للطن من ١٧,٠ ألف ريال سعودي إلى ١٩,٠ ألف ريال سعودي خلال نفس الفترة، تماشيًا مع ارتفاع أسعار معادن النحاس والألمنيوم العالمية في ٢٠٢١م. واقتربت ذلك بارتفاع في تكاليف الموظفين من ١٥,١ مليون ريال سعودي إلى ١٨,٥ مليون ريال سعودي بسبب بالعلووة السنوية.

ارتفعت تكلفة الإيرادات بنسبة ٤٦,٢٪ من ٤٢٦,٦ مليون ريال سعودي في فترة الستة أشهر المنتهية في ٣٠ يونيو ٢٠٢١م إلى ٦٢٣,٨ مليون ريال سعودي في فترة الستة أشهر المنتهية في ٣٠ يونيو ٢٠٢٢م تماشيًا مع ارتفاع الكمية المباعة والزيادة في معدل أسعار النحاس والألمنيوم العالمية حيث ارتفع متوسط تكلفة النحاس والألمنيوم للطن خلال نفس الفترة.

مجمّل الربح

انخفض مجمل الربح بنسبة ٢٠,٣٪ من ٤٤,١ مليون ريال سعودي في ٢٠١٩م إلى ٣٥,١ مليون ريال سعودي في ٢٠٢٠م بسبب انخفاض أرباح كابلات النحاس نتيجة لانخفاض الكميات المباعة بسبب تأثير جائحة كورونا.

ارتفع مجمل الربح بنسبة ٥٧,٤٪ من ٣٥,١ مليون ريال سعودي إلى ٥٥,٣ مليون ريال سعودي في ٢٠٢١م بسبب التغير في مزيج المبيعات مما أدى إلى ارتفاع ربحية النحاس بمقدار ١٩,٥ مليون ريال سعودي نتيجة ارتفاع متوسط سعر بيع النحاس للطن من ٢٨,٦ ألف ريال سعودي إلى ٤٣,١ ألف ريال سعودي خلال نفس الفترة.

ارتفع مجمل الربح بنسبة ٢٣,٢٪ من ٢٧,٢ مليون ريال سعودي في فترة الستة أشهر المنتهية في ٣٠ يونيو ٢٠٢١م إلى ٣٣,٥ مليون ريال سعودي في فترة الستة أشهر المنتهية في ٣٠ يونيو ٢٠٢٢م تماشيًا مع ارتفاع الإيرادات خلال نفس الفترة.

مصروفات عمومية وإدارية

انخفضت المصروفات العمومية والإدارية بنسبة ٧,١٪ من ١٣,٥ مليون ريال سعودي في ٢٠١٩م إلى ١٢,٥ مليون ريال سعودي في ٢٠٢٠م بشكل أساسي بسبب انخفاض مصروفات متنوعة.

ظلت المصروفات العمومية والإدارية مستقرة نسبيًا عند ١٢,٧ مليون ريال سعودي في ٢٠٢١م.

ارتفعت المصروفات العمومية والإدارية بنسبة ٨,٨٪ من ٥,٠ مليون ريال سعودي في فترة الستة أشهر المنتهية في ٣٠ يونيو ٢٠٢١م إلى ٥,٤ مليون ريال سعودي في فترة الستة أشهر المنتهية في ٣٠ يونيو ٢٠٢٢م بشكل أساسي بسبب ارتفاع مصاريف الموظفين (والتي ارتفعت بقيمة ٠,٢ مليون ريال سعودي) نتيجة ارتفاع عدد الموظفين بمقدار ٤ موظفين.

مصروفات بيع وتسويق

انخفضت مصروفات البيع والتسويق بنسبة ٢٧,٢٪ من ١٤,٤ مليون ريال سعودي في ٢٠١٩م إلى ١٠,٥ مليون ريال سعودي في ٢٠٢٠م بسبب انخفاض تكاليف الشحن والنقل بقيمة ٣,٢ مليون ريال سعودي تماشيًا مع الانخفاض في العمليات نتيجة تأثير جائحة كورونا على مبيعات الصادرات في ٢٠٢٠م.

ارتفعت مصروفات البيع والتسويق بنسبة ٣,١٪ من ١٠,٥ مليون ريال سعودي في ٢٠٢٠م إلى ١٠,٨ مليون ريال سعودي في ٢٠٢١م بسبب ارتفاع في عمولة المبيعات بمقدار ٠,٥ مليون ريال سعودي.

ارتفعت مصروفات البيع والتسويق بنسبة ٢٨,٨٪ من ٤,٦ مليون ريال سعودي في فترة الستة أشهر المنتهية في ٣٠ يونيو ٢٠٢١م إلى ٦,٠ مليون ريال سعودي في فترة الستة أشهر المنتهية في ٣٠ يونيو ٢٠٢٢م بسبب ارتفاع تكاليف الشحن والنقل بقيمة ٠,٣ مليون ريال سعودي تماشيًا مع ارتفاع الإيرادات التصدير، ومصروفات أخرى بقيمة ٠,٨ مليون ريال سعودي.

المصروفات التمويلية

انخفضت المصروفات التمويلية بنسبة ٣٤,٢٪ من ٨,١ مليون ريال سعودي في ٢٠١٩م إلى ٥,٣ مليون ريال سعودي في ٢٠٢٠م و ٢٠٢١م بسبب انخفاض تكاليف التمويل خلال نفس الفترة.

ارتفعت المصروفات التمويلية بنسبة ٧٢,٦٪ من ٢,٨ مليون ريال سعودي في فترة الستة أشهر المنتهية في ٣٠ يونيو ٢٠٢١م إلى ٤,٨ مليون ريال سعودي في فترة الستة أشهر المنتهية في ٣٠ يونيو ٢٠٢٢م بسبب ارتفاع خسائر الصرف الأجنبي (المسجلة ضمن المصروفات التمويلية) بقيمة ٠,٩ مليون ريال سعودي وتكاليف التمويل بقيمة ٠,٨ مليون ريال سعودي خلال نفس الفترة.

مخصص خسائر انتمائية متوقعة

يتعلق مخصص خسائر انتمائية متوقعة بالذمم المدينة المشكوك في تحصيلها والتي تم عكسها في ٢٠١٩م و ٢٠٢٠م بمبلغ ٩,٢ مليون ريال سعودي و ١,٧ مليون ريال سعودي على التوالي، بلغ مخصص خسائر انتمائية متوقعة ٠,٥ مليون ريال سعودي في ٢٠٢١م.

إيرادات أخرى، صافي

ظلت الإيرادات الأخرى مستقرة نسبيًا عند ٣,٤ مليون ريال سعودي في ٢٠١٩م و ٢٠٢٠م.

انخفضت الإيرادات الأخرى بنسبة ٥٢,٢٪ من ٣,٤ مليون ريال سعودي في ٢٠٢٠م إلى ١,٦ مليون ريال سعودي في ٢٠٢١م نتيجة تسوية أرصدة قديمة لعملاء الشركة في ٢٠١٩م و ٢٠٢٠م.

ارتفعت الإيرادات الأخرى بنسبة ٤٥٨,٠٪ من ٢٨٦ ألف ريال سعودي في فترة الستة أشهر المنتهية في ٣٠ يونيو ٢٠٢١م إلى ١,٦ مليون ريال سعودي في فترة الستة أشهر المنتهية في ٣٠ يونيو ٢٠٢٢م بسبب ارتفاع الربح من الصرف الأجنبي.

احتياطي تحويل العملات الأجنبية

سجلت خسارة في ٢٠١٩م بمبلغ ١٦٤ ألف ريال سعودي وربح في ٢٠٢٠م ببلغ ١٧٥ ألف ريال سعودي نتيجة بشكل أساسي التقلبات في الدينار العراقي.

صافي ربح السنة/الفترة

انخفض صافي الربح للسنة بنسبة ٤٢,٧٪ من ٢٠,٨ مليون ريال سعودي في ٢٠١٩م إلى ١١,٩ مليون ريال سعودي في ٢٠٢٠م بسبب الانخفاض في عمليات الشركة بسبب جائحة كورونا.

ارتفع صافي الربح للسنة بنسبة ٤٢,٧٪ من ١٢,١ مليون ريال سعودي في ٢٠٢٠م إلى ٢٧,٦ مليون ريال سعودي بسبب ارتفاع مستوى الإيرادات في ٢٠٢١م والتغير في مزيج المبيعات.

ارتفع صافي الربح للفترة بنسبة ٢٩,٤٪ من ١٥,١ مليون ريال سعودي في فترة الستة أشهر المنتهية في ٣٠ يونيو ٢٠٢١م إلى ١٩,٥ مليون ريال سعودي في فترة الستة أشهر المنتهية في ٣٠ يونيو ٢٠٢٢م بسبب ارتفاع الإيرادات والتغير في مزيج المبيعات.

يلخص الجدول التالي قائمة المركز المالي الآخر للشركة الوطنية لصناعة الكابلات كما في ٣١ ديسمبر ٢٠١٩م و٢٠٢٠م و٢٠٢١م وكما في ٣٠ يونيو ٢٠٢٢م:

الجدول (١٤٦): قائمة المركز المالي

التغير للفترة ٣١ ديسمبر ٢٠٢١ م - ٣٠ يونيو ٢٠٢٢م	٣٠ يونيو ٢٠٢٢م مفحوصة	معدل النمو السني المركب ٢٠١٩م - ٢٠٢١م	٣١ ديسمبر ٢٠٢١م مراجعة	٣١ ديسمبر ٢٠٢٠م مراجعة	٣١ ديسمبر ٢٠١٩م مراجعة	بالآلاف الريالات السعودية
موجودات غير المتداولة						
(%)	١٦١,٩٢٥	%٥,٣	١٦٣,٥٣٤	١٥٦,٣٤٩	١٤٧,٣٦٤	ممتلكات ومعدات، بالصادفي
(%)	١٦١,٩٢٥	%٥,٣	١٦٣,٥٣٤	١٥٦,٣٤٩	١٤٧,٣٦٤	إجمالي الموجودات غير المتداولة
الموجودات المتداولة						
%٩,٣	٢٣٠,١٧٩	%٦,٥	٢١٠,٦٢٨	٢٠٤,٧٩٣	١٨٥,٥٤٥	مخزون
%٢٨,١	٣٤٠,٠٧١	%٨,٦	٢٦٥,٣٩٢	١٨٢,٦٩٦	٢٢٥,٠٣٠	ذمم مدينة وموجودات متداولة أخرى
%٥٤٣,٢	٣٦,٩٧٣	(%٢٣,٠)	٥,٧٤٨	١١,٢٤٤	٩,٦٨٦	نقد وما في حكمه
(%٤١,٠)	١٩,٣٣٦	%٣١,٢	٣٢,٧٤٧	٩٤,٢٣٣	١٩,٠١٢	مستحق من أطراف ذات علاقة
%٢١,٨	٦٢٦,٥٥٩	%٨,٢	٥١٤,٥١٥	٤٩٢,٩٦٦	٤٣٩,٢٧٣	إجمالي الموجودات المتداولة
%١٦,٣	٧٨٨,٤٨٤	%٧,٥	٦٧٨,٠٤٩	٦٤٩,٣١٥	٥٨٦,٦٣٧	إجمالي الموجودات
حقوق الملكية						
%٠,٠	٨١,٦٠٠	%٠,٠	٨١,٦٠٠	٨١,٦٠٠	٨١,٦٠٠	رأس المال
%٠,٠	٤٠,٨٠٠	%٠,٠	٤٠,٨٠٠	٤٠,٨٠٠	٤٠,٨٠٠	احتياطي نظامي
%٠,٠	٢٢,٧٠١	%٠,٠	٢٢,٧٠١	٢٢,٧٠١	٢٢,٧٠١	احتياطي الاستحواذ على شركة تابعة
%٦٧,٢	٤٨,٥٩٨	%١٨,٣	٢٩,٠٦٩	١١,٨٩٢	٢٠,٧٧٧	أرباح مبقاه
%٠,٠	٣٤٢	%١٠٠٢,٧	٣٤٢	٣٤٢	٣	احتياطي تحويل العملات الأجنبية
%١١,٢	١٩٤,٠٤٠	%٢,٦	١٧٤,٥١٢	١٥٧,٣٣٤	١٦٥,٨٨٠	إجمالي حقوق الملكية
المطلوبات غير المتداولة						
(%٩,٥)	٧,٢٨٣	%٨,٠	٨,٠٤٥	٦,٨٢٦	٦,٨٩٥	التزامات منافع الموظفين
(%٩,٥)	٧,٢٨٣	%٨,٠	٨,٠٤٥	٦,٨٢٦	٦,٨٩٥	إجمالي المطلوبات غير المتداولة
المطلوبات المتداولة						
%٢٣٥,٨	٨٧,١٦٤	(%٢٩,٥)	٢٥,٩٥٤	٤٤,٣١٨	٥٢,٢٥٠	ذمم دائنة ومطلوبات متداولة أخرى
%٦,٥	٤٩٩,٩٩٧	%١٤,٠	٤٦٩,٥٣٧	٤٤٠,٨٢٨	٣٦١,٦١١	مستحق إلى طرف ذات علاقة
%١٨,٥	٥٨٧,١٦٠	%٩,٤	٤٩٥,٤٩٢	٤٨٥,١٥٦	٤١٣,٨٦١	إجمالي المطلوبات المتداولة
%١٨,١	٥٩٤,٤٤٤	%٩,٤	٥٠٣,٥٣٧	٤٩١,٩٨١	٤٢٠,٧٥٧	إجمالي المطلوبات
%١٦,٣	٧٨٨,٤٨٤	%٧,٥	٦٧٨,٠٤٩	٦٤٩,٣١٥	٥٨٦,٦٣٧	إجمالي المطلوبات وحقوق الملكية

المصدر: القوائم المالية الموحدة المراجعة للشركة الوطنية لصناعة الكابلات للسنوات المنتهية في ٣١ ديسمبر ٢٠١٩م و٢٠٢٠م و٢٠٢١م والقوائم المالية المفحوصة للشركة الوطنية لصناعة الكابلات للفترة المنتهية كما في ٣٠ يونيو ٢٠٢٢م

تم عرض البيانات المالية المراجعة بالدرهم الإماراتي وتم تحويلها إلى ريال سعودي على أساس سعر الصرف ١ درهم إماراتي = ١,٠٢ ريال سعودي

الموجودات

الموجودات غير المتداولة

ارتفعت الموجودات غير المتداولة من ٤٧,٤ مليون ريال سعودي كما في ٣١ ديسمبر ٢٠١٩م إلى ١٥٦,٣ مليون كما في ٣١ ديسمبر ٢٠٢٠م بسبب اضافات على المعدات بقيمة ٩٢,٤ مليون ريال سعودي والمباني بقيمة ٢٥,٣ مليون ريال سعودي خلال نفس الفترة.

ارتفعت الموجودات غير المتداولة من ١٥٦,٣ مليون ريال سعودي كما في ٣١ ديسمبر ٢٠٢٠م إلى ١٦٣,٥ مليون ريال سعودي كما في ٣١ ديسمبر ٢٠٢١م بسبب اضافات خلال نفس الفترة.

انخفضت الموجودات غير المتداولة من ١٦٣,٥ مليون ريال سعودي كما في ٣١ ديسمبر ٢٠٢١م إلى ١٦٢,٠ مليون ريال سعودي كما في ٣٠ يونيو ٢٠٢٢م نتيجة استهلاك الممتلكات والآلات والمعدات خلال نفس الفترة.

الموجودات المتداولة

ارتفعت الموجودات المتداولة من ٤٢٩,٣ مليون ريال سعودي كما في ٣١ ديسمبر ٢٠١٩م إلى ٤٩٣,٠ مليون ريال سعودي كما في ٣١ ديسمبر ٢٠٢٠م بسبب ارتفاع في المستحق من الأطراف ذات العلاقة بقيمة ٧٥,٢ مليون ريال سعودي نتيجة أرصدة مستحقة من شركة المعادن وشركة الأسلاك المتخصصة المتعلقة بالمبيعات بين الشركات الشقيقة، بالإضافة الى ارتفاع في المخزون بقيمة ١٩,٢ مليون ريال سعودي.

ارتفعت الموجودات المتداولة من ٤٩٣,٠ مليون ريال سعودي كما في ٣١ ديسمبر ٢٠٢٠م إلى ٥١٤,٥ مليون ريال سعودي كما في ٣١ ديسمبر ٢٠٢١م، ويعود هذا الارتفاع إلى ارتفاع في الذمم المدينة التجارية بقيمة ٨٣,٠ مليون ريال سعودي والمخزون بقيمة ٥,٨ مليون ريال سعودي نتيجة ارتفاع أسعار المواد الخام والبضائع تماشياً مع ارتفاع أسعار معادن النحاس والألمنيوم العالمية خلال نفس الفترة.

ارتفعت الموجودات المتداولة من ٥١٤,٥ مليون ريال سعودي كما في ٣١ ديسمبر ٢٠٢١م إلى ٦٢٦,٦ مليون ريال سعودي كما في ٣٠ يونيو ٢٠٢٢م، ويعود ذلك إلى ارتفاع في الذمم المدينة التجارية بقيمة ٧٤,٧ مليون ريال سعودي والمخزون بقيمة ١٩,٦ مليون ريال سعودي تماشياً مع ارتفاع الكميات المباعة ومتوسط أسعار النحاس والألمنيوم العالمية والبضائع خلال نفس الفترة.

المطلوبات وحقوق الملكية

حقوق الملكية

انخفض إجمالي حقوق الملكية من ١٦٥,٩ مليون ريال سعودي كما في ٣١ ديسمبر ٢٠١٩م إلى ١٥٧,٣ مليون ريال سعودي كما في ٣١ ديسمبر ٢٠١٩م بسبب انخفاض الأرباح المبقة والتي تتكون من صافي الدخل المتراكم بعد خصم توزيعات الأرباح والتحويلات إلى الاحتياطات بقيمة ٨,٩ مليون ريال سعودي نتيجة انخفاض صافي ربح السنة في ٢٠٢٠م مقارنة بالسنة المالية ٢٠١٩م.

ارتفع إجمالي حقوق الملكية من ١٥٧,٣ مليون ريال سعودي كما في ٣١ ديسمبر ٢٠١٩م إلى ١٧٤,٥ مليون ريال سعودي كما في ٣١ ديسمبر ٢٠٢١م ويعود ذلك بشكل أساسي إلى ارتفاع الأرباح المبقة بقيمة ١٧,٢ مليون ريال سعودي نتيجة ارتفاع صافي ربح السنة في ٢٠٢١م مقارنة بالسنة المالية ٢٠٢٠م.

ارتفع إجمالي حقوق الملكية من ١٧٤,٥ مليون ريال سعودي كما في ٣١ ديسمبر ٢٠٢١م إلى ١٩٤,٠ مليون ريال سعودي في فترة الستة أشهر المنتهية في ٣٠ يونيو ٢٠٢٢م ويعود ذلك بشكل أساسي إلى ارتفاع الأرباح المبقة بقيمة ١٩,٥ مليون ريال سعودي.

المطلوبات

المطلوبات غير المتداولة

تمثل المطلوبات غير المتداولة التزامات منافع الموظفين والتي استقرت نسبياً عند ٦,٨ مليون ريال سعودي كما في ٣١ ديسمبر ٢٠١٩م و ٢٠٢٠م وارتفعت إلى ٨,٠ مليون ريال سعودي كما في ٣١ ديسمبر ٢٠٢١م وتم انخفاضها إلى ٧,٣ مليون ريال سعودي كما في ٣٠ يونيو ٢٠٢٢م.

المطلوبات المتداولة

ارتفعت المطلوبات المتداولة من ٤١٣,٩ مليون ريال سعودي كما في ٣١ ديسمبر ٢٠١٩م إلى ٤٨٥,٢ مليون ريال سعودي كما في ٣١ ديسمبر ٢٠٢٠م بسبب ارتفاع في المستحق إلى الأطراف ذات العلاقة من ٣٦١,٦ مليون ريال سعودي إلى ٤٤٠,٨ مليون ريال سعودي نتيجة بشكل رئيسي الأرصدة المستحقة للشركة القابضة «شركة مجموعة كابلات الرياض».

ارتفعت المطلوبات المتداولة من ٤٨٥,٢ مليون ريال سعودي كما في ٣١ ديسمبر ٢٠٢٠م إلى ٤٩٥,٥ مليون ريال سعودي كما في ٣١ ديسمبر ٢٠٢١م بسبب ارتفاع المستحقات لأطراف ذات علاقة بقيمة ٢٨,٧ مليون ريال سعودي نتيجة ارتفاع في المستحقات للشركة القابضة «شركة مجموعة كابلات الرياض».

ارتفعت المطلوبات المتداولة من ٤٩٥,٥ مليون ريال سعودي كما في ٣١ ديسمبر ٢٠٢١م إلى ٥٨٧,٢ مليون ريال سعودي كما في ٣٠ يونيو ٢٠٢٢م بسبب ارتفاع الذمم الدائنة بقيمة ٦١,٢ مليون ريال سعودي تماشياً مع ارتفاع المشتريات استجابةً إلى ارتفاع الكميات المباعة، كما وارتفعت المستحقات لأطراف ذات علاقة بقيمة ٣٠,٥ مليون ريال سعودي نتيجة ارتفاع في المستحقات للشركة الأم «شركة مجموعة كابلات الرياض».

يلخص الجدول التالي قائمة التدفقات النقدية للشركة الوطنية لصناعة الكابلات للسنوات المالية الثلاث المنتهية في ٣١ ديسمبر ٢٠١٩م و٢٠٢٠م و٢٠٢١م وفترة الستة أشهر المنتهية في ٣٠ يونيو ٢٠٢١م و٣٠ يونيو ٢٠٢٢م:

الجدول (١٤٧): قائمة التدفقات النقدية

٣٠ يونيو ٢٠٢٢ مفحوصة	٣٠ يونيو ٢٠٢١ مفحوصة	٢٠٢١ مراجعة	٢٠٢٠ مراجعة	٢٠١٩ مراجعة	بالآلاف الريالات السعودية
الأنشطة التشغيلية					
١٩,٥٢٩	١٥,٠٨٦	٢٧,٦٤٨	١١,٩٠٦	٢٠,٧٧٧	صافي الربح
التعديلات					
٣,٢٥٥	٢,٣٧٨	٦,٣٨٤	٤,٨٧٠	٧,٥٩٥	استهلاك
-	٨٨٢	٢,٠٩٧	١,٢١٧	١,٥٢١	منافع تقاعد الموظفين
-	-	١,٠٩١	١,٧٣٩	(٦٨٣)	مخصص / (رد مخصص) مخزون بطيء الحركة
٢,٠١٨	١,١٨٧	٢,٦٥١	٤,١١١	٧,٠٢٣	تكاليف التمويل
-	-	-	٢٧٥	-	الأصول الثابتة المشطوبة خلال العام
(٩)	(٩)	(٢٣٠)	(١,٧٠٧)	(٩,٢٣٣)	رد مخصص الديون المشكوك في تحصيلها
-	-	-	-	٤١	ربح / (خسارة) من استبعاد الممتلكات والآلات والمعدات
٢٤,٧٩٣	١٩,٥٢٥	٣٩,٦٤١	٢٢,٤١٠	٢٧,٠٢١	التدفق النقدي من العمليات قبل تسويات رأس المال العامل
(٧٤,٦٦٩)	(١٢٢,٠٥٢)	(٨٢,٤٦٦)	٤٤,٠٤١	١٤,٥٨٦	ذمم مدينة وموجودات مالية أخرى
(١٩,٥٥٢)	(٣٨,٩١١)	(٦,٩٣٦)	(٢٠,٩٨٦)	١٣,٥٢٢	مخزون
١٣,٤١١	٨٣,١٩٠	٦١,٤٨٦	(٧٥,٢٢١)	(٨,٩٩٦)	مستحق من أطراف ذات علاقة
٣٠,٤٥٩	٦٠,٥٥٥	٣٣,١٤٦	٨٤,٦٧٦	(٤٣,٧٣٩)	مستحق إلى أطراف ذات علاقة
٦١,١٧٠	٢,٢٤٩	(١٨,٢٥٩)	(٩,٣٦٨)	٢٨,١٨٩	ذمم دائنة ومطلوبات متداولة أخرى
(٧٠٦)	(٩٧٦)	(٨٧٧)	(١,٢٨٦)	(٤٢٧)	منافع تقاعد الموظفين المدفوعة
٣٤,٩٠٧	٢,٥٨٠	٢٥,٧٤٥	٤٤,٢٦٥	٣٠,١٥٧	صافي التدفقات النقدية الناتجة عن / (المستخدمة في) الأنشطة التشغيلية
الأنشطة الاستثمارية					
(١,٦٦٤)	(٢,١٧٤)	(١٨,١٢٠)	(١٨,١٤٤)	(١٩,٢٧١)	المدفوع لشراء ممتلكات وآلات ومعدات
(١,٦٦٤)	(٢,١٧٤)	(١٨,١٢٠)	(١٨,١٤٤)	(١٩,٢٧١)	صافي التدفقات النقدية الناتجة عن / (المستخدمة في) الأنشطة الاستثمارية
الأنشطة التمويلية					
-	-	(١٠,٤٧٠)	(٢٠,٦٢٧)	(٤,٢٩٧)	توزيعات أرباح مدفوعة
(٢,٠١٨)	(١,١٨٧)	(٢,٦٥١)	(٣,٩٣٦)	(٧,١٩٧)	مصاريف تمويل مدفوعة
(٢,٠١٨)	(١,١٨٧)	(١٣,١٢١)	(٢٤,٥٦٣)	(١١,٤٩٤)	صافي التدفقات النقدية الناتجة عن / (المستخدمة في) الأنشطة تمويلية
٢١,٢٢٥	(٧٨١)	(٥,٤٩٦)	١,٥٥٨	(٦٠٨)	صافي التغير في النقد وما في حكمه
٥,٧٤٨	١١,٢٤٤	١١,٢٤٤	٩,٦٨٦	١٠,٢٩٣	النقد وما في حكمه في بداية السنة / الفترة
٣٦,٩٧٣	١٠,٤٦٣	٥,٧٤٨	١١,٢٤٤	٩,٦٨٦	النقد وما في حكمه في نهاية السنة / الفترة

المصدر: القوائم المالية الموحدة المراجعة للشركة الوطنية لصناعة الكابلات للسنوات المنتهية في ٣١ ديسمبر ٢٠١٩م و٢٠٢٠م و٢٠٢١م والقوائم المالية المفحوصة للشركة الوطنية لصناعة الكابلات للفترة المنتهية كما في ٣٠ يونيو ٢٠٢٢م

تم عرض البيانات المالية المراجعة بالدرهم الإماراتي وتم تحويلها إلى ريال سعودي على أساس سعر الصرف ١ درهم إماراتي = ١,٠٠٢ ريال سعودي

صافي التدفقات النقدية الناتجة عن / (المستخدمة في) الأنشطة التشغيلية

ارتفع صافي النقد الناتج من الأنشطة التشغيلية من نقد ناتج بلغ ٣٠,٢ مليون ريال سعودي في ٢٠١٩م إلى ٤٤,٣ مليون ريال سعودي في ٢٠٢٠م بسبب تحصيلات الذمم المدينة التجارية والأخرى (+٢٩,٥ مليون ريال سعودي). إلى جانب ارتفاع المستحق إلى الأطراف ذات علاقة (+٨٤,٧ مليون ريال سعودي).

انخفض صافي النقد الناتج من الأنشطة التشغيلية إلى ٢٥,٧ مليون ريال سعودي في ٢٠٢١م بسبب ارتفاع الذمم المدينة خلال نفس الفترة (٨٢,٥ مليون ريال سعودي) إلى جانب انخفاض المستحق إلى الأطراف ذات علاقة خلال نفس الفترة من ٨٤,٧ مليون ريال سعودي إلى ٣٣,١ مليون ريال سعودي.

ارتفع صافي النقد الناتج من الأنشطة التشغيلية من تدفقات نقدية بلغت ٢,٦ مليون ريال سعودي في فترة الستة أشهر المنتهية في ٣٠ يونيو ٢٠٢١م إلى تدفقات نقدية بلغت ٣٤,٩ مليون ريال سعودي في فترة الستة أشهر المنتهية في ٣٠ يونيو ٢٠٢٢م نتيجة ارتفاع الأرباح خلال نفس الفترة وانخفاض في قيمة التغير في الذمم المدينة.

صافي التدفقات النقدية (المستخدمة في) الناتجة من الأنشطة الاستثمارية

انخفض صافي النقد المستخدم في الأنشطة الاستثمارية من نقد مستخدم بلغ ١٩,٣ مليون ريال سعودي في ٢٠١٩م إلى نقد مستخدم بلغ حوالي ١٨ مليون ريال سعودي في كل من ٢٠٢٠م و٢٠٢١م بسبب انخفاض الإضافات على الممتلكات والآلات والمعدات بحوالي ١,١ مليون ريال سعودي.

انخفض صافي النقد المستخدم في الأنشطة الاستثمارية من نقد مستخدم بلغ ٢,٢ مليون ريال سعودي في فترة الستة أشهر المنتهية في ٣٠ يونيو ٢٠٢١م إلى نقد مستخدم بلغ ١,٧ مليون ريال سعودي في فترة الستة أشهر المنتهية في ٣٠ يونيو ٢٠٢٢م بسبب انخفاض الإضافات على الممتلكات والآلات والمعدات.

صافي التدفقات النقدية الناتجة عن / (المستخدمة في) الأنشطة تمويلية

ارتفع صافي النقد المستخدم في الأنشطة التمويلية من نقد مستخدم بلغ ١١,٥ مليون ريال سعودي في ٢٠١٩م إلى نقد مستخدم بلغ ٢٤,٦ مليون ريال سعودي بسبب توزيعات الأرباح المدفوعة خلال الفترة (+١٦,٣ مليون ريال سعودي).

انخفض صافي النقد المستخدم في الأنشطة التمويلية من نقد مستخدم بلغ ٢٤,٦ مليون ريال سعودي إلى نقد مستخدم بلغ ١٣,١ مليون ريال سعودي في ٢٠٢١م بسبب انخفاض في توزيعات الأرباح المدفوعة (-١٠,٢ مليون ريال سعودي) وانخفاض تكاليف التمويل المدفوعة (١,٣ مليون ريال سعودي) خلال الفترة.

ارتفع صافي النقد المستخدم في الأنشطة التمويلية من نقد مستخدم بلغ ١,٢ مليون ريال سعودي في فترة الستة أشهر المنتهية في ٣٠ يونيو ٢٠٢١م إلى نقد مستخدم بلغ ٢,٠ مليون ريال سعودي في فترة الستة أشهر المنتهية في ٣٠ يونيو ٢٠٢٢م بسبب ارتفاع مصاريف التمويل خلال نفس الفترة.

٧- سياسة توزيع الأرباح

بموجب المادة العاشرة بعد المائة (١١٠) من نظام الشركات، تثبت لكل مساهم جميع الحقوق والالتزامات المتصلة بالأسهم بشكل متساوي، والتي تشمل على وجه الخصوص الحق في الحصول على نصيب من الأرباح المقرر توزيعها. ويتولى مجلس الإدارة التوصية بتوزيع أية أرباح ضمن تقريره السنوي قبل إقرارها من قبل المساهمين في اجتماع الجمعية العامة. وبالرغم من ذلك فإنه لا يوجد أي ضمانات بتوزيع فعلي للأرباح، ويعتمد أي قرار بتوزيع أرباح على عدد من العوامل من بينها أرباح الشركة السابقة والمتوقعة والتدفقات النقدية، والتمويل ومتطلبات رأس المال، ومعطيات السوق والعوامل الاقتصادية بشكل عام، والزكاة، وغير ذلك من العوامل الأخرى التي يرى المجلس أهميتها فضلاً عن الاعتبارات القانونية والنظامية الأخرى. وتخضع توقعات الشركة فيما يتعلق بهذه العوامل للعديد من الافتراضات والمخاطر والشكوك التي قد تكون خارجة عن سيطرة الشركة. للاطلاع على مناقشة المخاطر المرتبطة بتوزيع الأرباح يرجى مراجعة القسم الفرعي رقم (٢-٣-٤) «المخاطر المتعلقة بتوزيع أرباح نقدية والقيود المفروضة من قبل الجهات الممولة على توزيع الأرباح» من هذه النشرة. ومثالاً على ذلك، تمنح الأسهم حاملها الحق في الحصول على الأرباح التي تعلن عنها الشركة من تاريخ هذه النشرة والسنوات المالية التي تليها. وبالرغم من عزم الشركة على توزيع أرباح سنوية على مساهميها، إلا أنه لا توجد أي ضمانات لتوزيع فعلي للأرباح، كما لا يوجد أي ضمان بشأن المبالغ التي ستدفع في أي سنة.

كما يخضع توزيع الأرباح للقيود الواردة في نظام الشركة الأساس. وسيتم توزيع الأرباح بالريال السعودي.

وتعتزم الشركة توزيع أرباح سنوية على مساهميها بهدف تعزيز القيمة التي يحصل عليها هؤلاء المساهمين بما يتناسب مع أرباح الشركة، ووضعها المالي، والقيود التي تخضع لها عملية توزيع الأرباح بموجب اتفاقيات التمويل والدين، ونتائج نشاطات الشركة، واحتياجات الشركة من النقد حالياً ومستقبلاً، وخطط التوسع ومتطلبات استثمار الشركة، وغيرها من العوامل الأخرى بما في ذلك تحليل الفرص الاستثمارية ومتطلبات إعادة الاستثمار لدى الشركة، والمتطلبات النقدية والرأسمالية، وحالة السوق، والعوامل الاقتصادية العامة، والتوقعات التجارية وتأثير أي توزيعات من هذا القبيل على أي من الاعتبارات القانونية والنظامية. إضافة لذلك، يتعين على المستثمرين الراغبين في الاستثمار في الأسهم الطرح أن يدركوا أن سياسة توزيع الأرباح يمكن أن تتغير من وقت لآخر.

على الرغم من أن الشركة تعتزم توزيع أرباح لمساهميها، إلا أنها لا تقدم أي ضمانات بأنها ستدفع أرباحاً، ولا تضمن قيمة تلك الأرباح التي تعتزم توزيعها في أي سنة محددة. كما يخضع توزيع حصص الأرباح لعدد من القيود المنصوص عليها في النظام الأساسي للشركة. ووفقاً للمادة (الثامنة والأربعون) من النظام الأساسي للشركة، يتم توزيع أرباح الشركة الصافية السنوية بعد خصم كافة المصاريف العمومية والتكاليف الأخرى على الوجه التالي:

- ١- يجنب عشرة بالمائة (١٠٪) من صافي الأرباح لتكوين الاحتياطي النظامي للشركة، ويجوز أن تقرر الجمعية العامة العادية وقف هذا التجنب متى بلغ الاحتياطي المذكور ثلاثون بالمائة (٣٠٪) من رأس المال المدفوع.
- ٢- للجمعية العامة العادية أن تقرر تكوين احتياطيات أخرى، وذلك بالقدر الذي يحقق مصلحة الشركة أو يكفل توزيع أرباح ثابتة قدر الإمكان على المساهمين. وللجمعية كذلك أن تقتطع من صافي الأرباح مبالغ لإنشاء مؤسسات اجتماعية لعاملي الشركة أو لمعاونة ما يكون قائماً من هذه المؤسسات.
- ٣- يوزع من الباقي بعد ذلك على المساهمين نسبة لا تقل عن (٥٪) من رأس مال الشركة المدفوع.
- ٤- يوزع الباقي بعد ذلك على المساهمين كحصة في الأرباح.
- ٥- كما يجوز لمجلس الإدارة توزيع أرباح مرحلية بعد أخذ الموافقات اللازمة.

يستحق المساهم حصته في الأرباح سواء كانت نقداً أو أسهم ممنوحة وفقاً لقرار الجمعية العامة الصادر بهذا الشأن، ويبين القرار تاريخ الاستحقاق وتاريخ التوزيع. وتكون أحقية الأرباح لمالكي الأسهم المسجلين في سجلات المساهمين في نهاية اليوم المحدد للاستحقاق. يجوز للشركة لغرض تنظيم وإتمام عملية توزيع الأرباح الاستعانة بطرف خارجي يتمثل في أحد البنوك التجارية التي تتعامل معها الشركة. الاستعانة بطرف خارجي لا يعفي الشركة من مسؤوليتها القانونية أمام المساهمين فيما يتعلق بتوزيع الأرباح.

فيما يلي ملخص لحصص الأرباح التي قامت الشركة بالإعلان عنها وتوزيعها خلال السنوات المنتهية في ٣١ ديسمبر ٢٠١٩م و٣١ ديسمبر ٢٠٢٠م و٣١ ديسمبر ٢٠٢١م وفترة الستة أشهر المنتهية في ٣٠ يونيو ٢٠٢٢م.

الجدول (١٤٨): الأرباح الموزعة في السنوات المنتهية في ٣١ ديسمبر ٢٠١٩م و٣١ ديسمبر ٢٠٢١م وفترة الستة أشهر المنتهية في ٣٠ يونيو ٢٠٢٢م *

الفترة المالية المنتهية في ٣٠ يونيو ٢٠٢٢م	السنة المالية ٢٠٢١م	السنة المالية ٢٠٢٠م	السنة المالية ٢٠١٩م	(ألف ريال سعودي)
**٢١٦,٠٠٠	١٩٦,٥٠٠	١٧٨,٥٠٠	٢٣٠,٠٠٠	توزيعات الأرباح المعلنة
-	١٩٦,٥٠٠	١٧٨,٥٠٠	٢٣٠,٠٠٠	توزيعات الأرباح المدفوعة خلال الفترة
١٥٣,٣٥٠	٢٣٩,٩٩٧	٢١٨,١٢٣	١٩٧,٠٠٤	صافي ربح الفترة
%١٤١	%٨١,٨٨	%٨١,٨٣	%١١٦,٧٥	نسبة توزيعات الأرباح المعلنة إلى صافي الربح

* بالإضافة إلى توزيعات الأرباح المشار إليها في الجدول رقم (١٤٣) أعلاه، وافقت الجمعية العامة العادية للشركة بتاريخ ١٠/٢/١٤٤٤هـ (الموافق ٠٩/٠٦/٢٠٢٢م) على توزيع أرباح مرحلية بمبلغ ٢٠,٠٠٠,٠٠٠ ريال سعودي يتم تسجيلها كمبالغ مستحقة وغير مدفوعة لحساب المساهمين لأغراض تغطية مصاريف الطرح بناءً على القرار الصادر من قبل مجلس الإدارة بتاريخ ١٤/١٠/١٤٤٣هـ (الموافق ١٥/٠٥/٢٠٢٢م) والقاضي بالموافقة على هذا التوزيع. وكما في تاريخ ٢٠ سبتمبر ٢٠٢٢م، تم خصم مبلغ ٥,٠٠٠,٠٠٠ ريال سعودي من الحساب المذكور لتسوية مصاريف الطرح المستحقة، وسيتم خصم باقي مصاريف الطرح من المبلغ المذكور ومتحصلات الطرح.

** تجدر الإشارة أنه تم موافقة الجمعية العامة العادية المنعقدة في تاريخ ٢٧/٠٩/١٤٤٣هـ (الموافق ٢٨/٠٤/٢٠٢٢م) على توزيع المبلغ المذكور أعلاه (٢١٦ مليون ريال سعودي) من الأرباح المبقاة القابلة للتوزيع عن عام ٢٠٢١م للمساهمين المقيدین بسجلات الشركة يوم انعقاد الجمعية العامة، وقد تم التوزيع للمساهمين خلال الربع الثالث من عام ٢٠٢٢م.

المصدر: الشركة

ولا تستحق أسهم الطرح أي توزيعات أرباح تم الإعلان عنها قبل تاريخ هذه النشرة حيث يكون أول استحقاق لأسهم الطرح في توزيعات الأرباح التي يتم الإعلان عنها من قبل الشركة من تاريخ هذه النشرة والسنوات المالية اللاحقة. ويقر أعضاء مجلس الإدارة بأنه - كما في تاريخ هذه النشرة - لا يوجد أي أرباح معلنة أو مستحقة للفرات المذكورة باستثناء ما تم توضيحه أعلاه.

٨- استخدام متحصلات الطرح

تقدر مجموع متحصلات الطرح بحوالي [•] ريال سعودي، سيستخدم منها مبلغ يقدر بحوالي [•] ([•]) ريال سعودي لتسوية جميع المصاريف المتعلقة بالطرح ويشمل ذلك أتعاب المستشار المالي ومدير الاكتتاب ومتعهد التغطية والمستشار القانوني، ومستشار العناية المهنية المالية، ومراجع الحسابات، والجهات المستلمة، ومستشار دراسة السوق، والمستشارين الآخرين، وكذلك أتعاب التسويق والطباعة والتوزيع والترجمة، والأتعاب والمصاريف الأخرى المتعلقة بعملية الطرح. لن تتلقى الشركة أي جزء من صافي متحصلات الطرح. حيث أن الجمعية العامة العادية للشركة قد وافقت على توزيع أرباح مرحلية بمبلغ ٢٠,٠٠٠,٠٠٠ ريال سعودي يتم تسجيلها كمبالغ مستحقة وغير مدفوعة لحساب المساهمين لأغراض تغطية مصاريف الطرح، فإنه كما في تاريخ ٣٠ سبتمبر ٢٠٢٢م تم خصم مبلغ ٥,٠٠٠,٠٠٠ ريال سعودي من الحساب المذكور لتسوية مصاريف الطرح المستحقة، وسيتم خصم باقي مصاريف الطرح من: (أ) المبلغ المتبقي في الحساب المذكور، و(ب) متحصلات الطرح. (للمزيد من التفاصيل، يرجى مراجعة القسم رقم (٧) «سياسة توزيع الأرباح» من هذه النشرة).

سوف يتم توزيع صافي متحصلات الطرح البالغة حوالي [•] ريال سعودي على المساهمين البائعين بالتناسب مع عدد أسهم الطرح التي سيتم بيعها من قبلهم في الطرح، ولن تتلقى الشركة أي جزء من صافي متحصلات الطرح. وسيتم خصم المساهمون البائعون كافة الأتعاب والمصاريف والتكاليف المتعلقة بالطرح.

٩- رسملة رأس مال الشركة والمديونية

يملك المساهمون الحاليون جميع أسهم الشركة قبل الطرح. وبعد استكمال عملية الطرح، سيمتلك المساهمون الحاليون ما نسبته ثمانية وسبعون بالمائة (٧٨٪) من أسهم الشركة.

يوضح الجدول التالي رسملة الشركة كما تظهر في القوائم المالية للسنوات المالية المنتهية في ٣١ ديسمبر ٢٠١٩م و ٣١ ديسمبر ٢٠٢٠م و ٣١ ديسمبر ٢٠٢١م وفترة الستة أشهر المنتهية في ٣٠ يونيو ٢٠٢٢م. علماً بأنه يجب قراءة الجدول التالي وتفسيره جنباً إلى جنب مع القوائم المالية ذات العلاقة، بما في ذلك الإيضاحات المرفقة بها والواردة في القسم رقم (١٩) «القوائم المالية وتقرير مراجع الحسابات» من هذه النشرة.

الجدول (١٤٩): رسملة رأس مال الشركة والمديونية للسنوات المالية المنتهية في ٣١ ديسمبر ٢٠١٩م و ٣١ ديسمبر ٢٠٢٠م و ٣١ ديسمبر ٢٠٢١م وفترة الستة أشهر المنتهية في ٣٠ يونيو ٢٠٢٢م

الفترة المالية المنتهية في ٣٠ يونيو ٢٠٢٢م	السنة المالية ٢٠٢١م	السنة المالية ٢٠٢٠م	السنة المالية ٢٠١٩م	(ألف ريال سعودي)
المطلوبات				
٢,٦٧٥,١٩١,٢٢٩	١,٨٠٠,١٣٦,٣٩٧	١,٢٣٥,٩٤٥,٨١٦	١,٤٧٥,٦٠٨,٣٥٦	إجمالي المطلوبات المتداولة
١٢١,٣٩٩,٠٨٤	١١٦,٤٦٣,٦٨٩	١٠٦,٨٥٨,٥٩٠	١٠٨,٥٣١,٨٣٤	إجمالي المطلوبات غير المتداولة
٢,٧٩٦,٥٩٠,٣١٣	١,٩١٦,٦٠٠,٠٨٦	١,٣٤٢,٨٠٤,٤٠٦	١,٥٨٤,١٤٠,١٩٠	إجمالي المطلوبات
١,٦٠٧,٠٧٠,٠٠٠	١,٣٢٤,١٧٥,٠٠٠	٨٥٨,٦٧٥,٠٠٠	١,٢٠٩,٥٣١,٥٠٠	إجمالي القروض
حقوق المساهمين				
١,٥٠٠,٠٠٠,٠٠٠	١,٥٠٠,٠٠٠,٠٠٠	١,٥٠٠,٠٠٠,٠٠٠	١,٥٠٠,٠٠٠,٠٠٠	رأس المال
٢٥٣,٠٩٤,٣٠٧	٢٥٣,٠٩٤,٣٠٧	٢٢٩,١١١,٠٤٨	٢٠٧,٢٦٨,١٥٢	احتياطي نظامي
١٧٤,٧١٤,٢١٣	٢٦١,٠٧٨,١٦٣	٢٠٧,٩٥٣,٨٦٦	١٨٩,٤٧٩,٧٠٨	أرباح مبقاة
١,٢٦٤,٠٦٣-	(١,٢٦٤,٠٦٣)	(٤٢٨,٦٤٩)	(٦٠٤,١٢٤)	فروق ترجمة القوائم المالية للوحدات الأجنبية
١,٩١٧,٨٢٠,٣١٢	٢,٠٣٦,٠٦٦,٧٨٤	١,٩٥٩,٣٢٥,٥٤٧	١,٩١٩,٢٦٠,٩٥٧	مجموع حقوق المساهمين
٣,٥٢٤,٨٩٠,٣١٢	٣,٣٦٠,٢٤١,٧٨٤	٢,٨١٨,٠٠٠,٥٤٧	٣,١٢٨,٧٩٢,٤٥٧	إجمالي الرسملة (إجمالي التسهيلات + إجمالي حقوق المساهمين)
٪٤٥,٥	٪٣٩,٤	٪٣٠,٥	٪٣٨,٧	إجمالي القروض / إجمالي الرسملة

المصدر: القوائم المالية ومعلومات الإدارة ويقر أعضاء مجلس الإدارة ما يلي:

- أ- لا يخضع أي من أسهم الشركة أو الشركات التابعة لأي حقوق خيار.
- ب- ليس لدى الشركة أو شركاتها التابعة أي أدوات دين كما في تاريخ هذه النشرة.
- ج- أن رصيد الشركة النقدي وتدفقاتها النقدية كافية لتغطية احتياجاتها النقدية المتوقعة لرأس المال العامل والنفقات الرأسمالية لمدة اثني عشر (١٢) شهراً على الأقل بعد تاريخ هذه النشرة.

١- إفادات الخبراء

قدم جميع المستشارين ومراجع الحسابات الواردة أسمائهم في الصفحات (و) و (ز) موافقتهم الخطية على الإشارة إلى أسمائهم وعناوينهم وشعاراتهم المنسوبة إليهم وعلى نشر إفاداتهم في هذه النشرة بصيغتها كما وردت ولم يتم أي منهم بسحب موافقته حتى تاريخ هذه النشرة، كما أن جميع المستشارين والعاملين لديهم من ضمن فريق العمل القائم على تقديم خدمات للشركة أو أقاربهم لا يملكون أي أسهم في الشركة وليس لأي منهم مصلحة مهما كان نوعها في الشركة أو أي من شركاتها التابعة كما في تاريخ هذه النشرة بما قد يؤثر على استقلالهم.

II- الإقرارات المتعلقة بأعضاء مجلس الإدارة

يقر أعضاء مجلس الإدارة بما يلي:

- ١- لم يسبق إدراج أسهم الشركة في أي سوق للأسهم سواء داخل المملكة أو خارجها قبل هذا الطرح.
- ٢- الإدراج لا يخالف الأنظمة واللوائح ذات العلاقة في المملكة.
- ٣- لا يخلل الإدراج بأي من العقود أو الاتفاقيات التي يكون المصدر طرفاً فيها.
- ٤- تم الحصول على جميع الموافقات اللازمة لطرح أسهم الشركة في السوق المالية وأن تكون شركة مساهمة عامة.
- ٥- أنه قدّم وسيقدم إلى الهيئة جميع المستندات المطلوبة بمقتضى نظام السوق المالية وقواعد طرح الأوراق المالية والالتزامات المستمرة.
- ٦- أن الشركة قادرة على إعداد المعلومات القانونية الجوهرية والتقارير المطلوبة في أوقاتها المحددة حسب ما هو مطلوب وفقاً للوائح التنفيذية الصادرة عن الهيئة.
- ٧- جرى الإفصاح عن جميع المعلومات القانونية الجوهرية المتعلقة بالشركة في نشرة الإصدار التي تراها الشركة مهمة أو جوهرية أو التي من الممكن أن تؤثر على قرارات المستثمرين بالاستثمار في أسهم الطرح.
- ٨- باستثناء ما جرى الإفصاح عنه في القسم رقم (١٢) «المعلومات القانونية» من هذه النشرة، لا تخضع الشركة أو شركاتها التابعة أو أعضاء مجلس الإدارة في الشركة لأي دعاوى أو إجراءات قانونية قد تؤثر بمفردها أو مجملها جوهرياً في أعمال الشركة أو شركاتها التابعة أو في وضعهم المالي.
- ٩- لا يوجد كما في تاريخ هذه النشرة أي اعتراض أو خلاف مع هيئة الزكاة والضريبة والجمارك (المعروفة سابقاً بالهيئة العامة للزكاة والدخل).
- ١٠- أن جميع موظفي الشركة هم تحت كفالتها.
- ١١- أن أنظمة الرقابة الداخلية والمحاسبية وتقنية المعلومات كافية وملائمة وقد أعدت على أسس سليمة، ويقوم أعضاء مجلس الإدارة بمراجعة سنوية لإجراءات الرقابة الداخلية للشركة وشركاتها التابعة.
- ١٢- أنه لم يتم الإعلان عن إفلاس أي عضو من أعضاء مجلس إدارة الشركة أو أي من أعضاء الإدارة التنفيذية بالشركة أو أمين سر مجلس الإدارة.
- ١٣- لم يكن أي من أعضاء مجلس إدارة الشركة أو كبار التنفيذيين أو أمين سر مجلس الإدارة معينين في منصب إداري أو إشرافي في أي شركة أعلنت إفلاسها أو إيسارها في السنوات الخمس (٥) التي سبقت تاريخ هذه النشرة.
- ١٤- لم يكن هناك أي تغيير سلبى جوهري في الوضع المالي والتجاري للشركة أو شركاتها التابعة خلال السنوات الثلاث السابقة مباشرة لتاريخ تقديم طلب التسجيل وطرح الأوراق المالية الخاضعة لهذه النشرة، إضافة إلى الفترة التي يشملها تقرير مراجع الحسابات حتى تاريخ اعتماد هذه النشرة.
- ١٥- ليست هناك نية في إجراء أي تغيير جوهري في طبيعة نشاط الشركة وشركاتها التابعة. كما لم يحدث أي انقطاع في أعمال الشركة وشركاتها التابعة يمكن أن يؤثر أو يكون قد أثر تأثيراً ملحوظاً في الوضع المالي للشركة خلال فترة الاثني عشر (١٢) شهراً الأخيرة.
- ١٦- أنهم قد وضعوا إجراءات وضوابط ونظم من شأنها أن تمكن الشركة من استيفاء متطلبات الأنظمة واللوائح والتعليمات ذات العلاقة، ومن ضمنها نظام الشركات ونظام السوق المالية ولوائحها التنفيذية وقواعد طرح الأوراق المالية والالتزامات المستمرة وقواعد الإدراج.
- ١٧- الإفصاح عن تفاصيل أية معاملات مع أطراف ذوي علاقة حسب متطلبات نظام الشركات ولائحة حوكمة الشركات.
- ١٨- باستثناء ما جرى الإفصاح عنه في القسم الفرعي رقم (٥-٣) «مجلس الإدارة»، والقسم الفرعي رقم (٥-٥) «الإدارة العليا» والقسم الفرعي رقم (٥-٧) «المصالح المباشرة وغير المباشرة لأعضاء مجلس الإدارة وأمين سر مجلس الإدارة وكبار التنفيذيين» والقسم الفرعي رقم (٥-٨) «أسهم الموظفين» والقسم الفرعي رقم (١٢-٧) «التعاملات مع الأطراف ذات العلاقة» من هذه النشرة، ليس لأي من أعضاء مجلس إدارة الشركة أو أي من أعضاء الإدارة التنفيذية بالشركة أو أمين سر مجلس الإدارة أو لأي من أقربائهم أو تابعيهم أي مصالح مباشرة أو غير مباشرة في أسهم الشركة أو الشركات التابعة لها أي مصلحة في أي أمر آخر يمكن أن يؤثر في أعمال الشركة أو شركاتها التابعة.
- ١٩- باستثناء ما جرى الإفصاح عنه في القسم الفرعي رقم (٥-٧) «المصالح المباشرة وغير المباشرة لأعضاء مجلس الإدارة وأمين سر مجلس الإدارة وكبار التنفيذيين» والقسم الفرعي رقم (١٢-٧) «التعاملات مع الأطراف ذات العلاقة» من هذه النشرة، ليس لأعضاء مجلس الإدارة أو أي من كبار التنفيذيين أو أمين سر المجلس أو أي شخص من أقربائهم أو التابعين لهم أي مصلحة في أي عقود أو ترتيبات قائمة سواءً خطية أو شفوية أو عقود أو ترتيبات قيد الدراسة أو مزعم إبرامها مع الشركة وشركاتها التابعة حتى تاريخ هذه النشرة.

- ٢٠- أن جميع العقود والاتفاقيات مع الأطراف ذات العلاقة الموضحة في القسم رقم (١٢-٧) «التعاملات مع الأطراف ذات العلاقة» من هذه النشرة، لا تشمل أي شروط تفضيلية، وأنها قد تمت بشكل نظامي وقانوني وعلى أسس تجارية ملائمة وعادلة كذلك التي تتم مع الأطراف الأخرى من الغير.
- ٢١- كما في تاريخ هذه النشرة، وباستثناء ما جرى الإفصاح عنه في القسم الفرعي رقم (١٢-٧) «التعاملات مع الأطراف ذات العلاقة» من هذه النشرة، لا توجد عقود أو معاملات جوهرية مع أطراف ذوي علاقة ذات تأثير كبير على أعمال الشركة، وليس لدى الشركة أي نية في إبرام أي اتفاقيات جديدة مع أطراف ذوي علاقة.
- ٢٢- باستثناء ما تم الإفصاح عنه في القسم الفرعي رقم (٥-٧) «المصالح المباشرة وغير المباشرة لأعضاء مجلس الإدارة وأمين سر مجلس الإدارة وكبار التنفيذيين» من هذه النشرة، يقر أعضاء مجلس الإدارة بأنهم لم يقوموا بأنشطة مماثلة أو منافسة للشركة أو شركاتها التابعة ويتعهد أعضاء مجلس الإدارة بالالتزام بهذا المتطلب النظامي مستقبلاً وفقاً للمادة الثانية والسبعون من نظام الشركات ولائحة حوكمة الشركات.
- ٢٣- لا يجوز لأي عضو من أعضاء مجلس الإدارة أن يكون له مصلحة مباشرة أو غير مباشرة في الأعمال والعقود التي تتم لحساب الشركة إلا بترخيص من الجمعية العامة.
- ٢٤- يلتزم أعضاء مجلس الإدارة بإخطار المجلس عن مصالحهم الشخصية المباشرة وغير المباشرة في الأعمال والعقود التي تتم لحساب الشركة على أن يسجل ذلك في محضر اجتماع مجلس الإدارة.
- ٢٥- الالتزام بالعمل طبقاً للمواد الحادية والسبعين (٧١)، والثانية والسبعين (٧٢)، والثالثة والسبعين (٧٣)، والرابعة والسبعين (٧٤)، والخامسة والسبعين (٧٥) من نظام الشركات والمادة السادسة والأربعين (٤٦) من لائحة حوكمة الشركات.
- ٢٦- عدم التصويت على القرارات المتعلقة بالأعمال والعقود إذا كانت لهم مصلحة فيها بشكل مباشر أو غير مباشر.
- ٢٧- ليس لأعضاء مجلس الإدارة والرئيس التنفيذي الحق بالتصويت على الأتعاب والمكافآت الممنوحة لهم.
- ٢٨- ليس لأعضاء مجلس الإدارة والرئيس التنفيذي الحق بالتوصية على عقد أو اقتراح لهم فيه مصلحة.
- ٢٩- لا يجوز لأعضاء مجلس الإدارة أو أي من كبار التنفيذيين الاقتراض من الشركة أو شركاتها التابعة أو أن تضمن الشركة أي قرض يحصل عليه أي من أعضاء مجلس الإدارة.
- ٣٠- تعد الشركة، باستنادها على الأنظمة والسياسات اللازمة الخاصة بها، القوائم المالية الأولية والسنوية وفقاً لمعايير المحاسبية الدولية للتقرير المالي (IFRS) وفي المواعيد المحددة بموجب قواعد طرح الأوراق المالية والالتزامات المستمرة. كما تستند الشركة على الأنظمة والسياسات اللازمة الخاصة بها من أجل إعداد جميع التقارير المالية الأخرى، وجميع التقارير غير المالية، حسب ما تقتضيه قواعد طرح الأوراق المالية والالتزامات المستمرة وفي المواعيد المحددة في هذه القواعد.
- ٣١- إن القوائم المالية للسنوات المالية المنتهية في ٣١ ديسمبر ٢٠١٩م و ٣١ ديسمبر ٢٠٢٠م و ٣١ ديسمبر ٢٠٢١م وفترة الستة أشهر المنتهية في ٣٠ يونيو ٢٠٢٢م، قد تم إعدادها وفقاً للمعايير الدولية للتقرير المالي (IFRS).
- ٣٢- كما في تاريخ هذه النشرة، تعود الملكية القانونية والنفعية، المباشرة وغير المباشرة للأسهم في الشركة، للأشخاص الواردة أسمائهم في القسم الفرعي (٤-٢) «الهيكل التنظيمي للمجموعة».
- ٣٣- إن لدى الشركة رأس مال كامل يكفي لمدة اثني عشر (١٢) شهراً على الأقل تلي مباشرة تاريخ نشر هذه النشرة.
- ٣٤- إن جميع الزيادات التي طرأت على رأس المال لا تتعارض مع الأنظمة واللوائح المعمول بها في المملكة.
- ٣٥- لا تملك الشركة وشركاتها التابعة أي أوراق مالية (تعاقدية أو غير ذلك) أو أي أصول عرضة للتقلبات، مما قد يؤثر سلباً وبشكل جوهري على الميزانية العمومية.
- ٣٦- كما في تاريخ هذه النشرة، ليس هنالك أي برامج أسهم لموظفي الشركة من شأنها أن تشرك الموظفين في رأس مال الشركة، وليس هنالك أي ترتيبات أخرى مشابهة قائمة.
- ٣٧- لا يوجد أي حق خيار على أسهم الشركة أو أسهم شركاتها التابعة.
- ٣٨- لم تمنح أي عمولات أو خصومات أو أتعاب وساطة أو أي عوض غير نقدي من قبل الشركة أو شركاتها التابعة خلال السنوات الثلاث (٣) السابقة مباشرة لتاريخ تقديم طلب التسجيل وطرح الأوراق المالية الخاضعة لهذه النشرة فيما يتعلق بإصدار أو طرح أي أوراق مالية.
- ٣٩- إن وثائق التأمين الخاصة بالشركة وشركاتها التابعة توفر غطاءً تأمينياً كافي لممارسة الشركة لأعمالها، وتقوم الشركة بتجديد وثائق وعقود التأمين بشكل دوري لضمان وجود تغطية تأمينية بشكل مستمر. كما قامت الشركة باتخاذ الإجراءات الأمنية المناسبة حسب الممارسات المعمول بها في القطاع.

- ٤٠- باستثناء ما جرى الإفصاح عنه في القسم رقم (١٢-٨) «اتفاقيات التمويل» من هذه النشرة، لم تصدر الشركة أو شركاتها التابعة أية أدوات دين، أو تحصل على أية قروض آجلة أو أية قروض أو ديون مستحقة (بما في ذلك السحب على المكشوف من البنوك، والالتزامات المالية قيد القبول، واعتمادات القبول أو التزامات الشراء) ولم تصدر أي ضمانات أو رهون أو حقوق أو أعباء مالية على أي من أصول الشركة أو شركاتها التابعة.
- ٤١- كما في تاريخ هذه النشرة، جميع اتفاقيات التمويل الواردة في القسم رقم (١٢-٨) «اتفاقيات التمويل» من هذه النشرة، لاتزال متاحة وسارية المفعول ولم يتم الإخلال بأي من الالتزامات والشروط الجوهرية المنصوص عليها بموجب تلك الاتفاقيات.
- ٤٢- أنه تم الإفصاح عن كافة العقود والاتفاقيات التي تعتقد الشركة أهميتها أو جوهريتها أو التي من الممكن أن تؤثر على قرارات المستثمرين بالاستثمار في أسهم الطرح، ولا يوجد هناك أي عقود اتفاقيات جوهرية أخرى لم يتم الإفصاح عنها.
- ٤٣- تتضمن هذه النشرة جميع المعلومات المطلوب تضمينها بمقتضى قواعد طرح الأوراق المالية والالتزامات المستمرة، ولا توجد أي وقائع أخرى يمكن أن تؤثر على طلب تسجيل وطرح الأوراق المالية لم يتم تضمينها في هذه النشرة.
- ٤٤- باستثناء ما جرى الإفصاح عنه في القسم رقم (٢) «عوامل المخاطرة» من هذه النشرة، وعلى حسب علمهم واعتقادهم، إنه لا يوجد أي مخاطر جوهرية أخرى من الممكن أن تؤثر على قرار المستثمرين المحتملين في الاستثمار في أسهم الطرح.
- ٤٥- باستثناء ما جرى الإفصاح عنه في القسم رقم (٢) «عوامل المخاطرة» من هذه النشرة، ليس لدى الشركة وشركاتها التابعة أي دراية بأي معلومات تتعلق بأي سياسات حكومية أو اقتصادية أو مالية أو نقدية أو سياسية أو أي عوامل أخرى أثرت أو يمكن أن تؤثر بشكل جوهري (مباشر أو غير مباشر) على عملياتها.
- ٤٦- باستثناء ما جرى الإفصاح عنه في القسم رقم (٢) «عوامل المخاطرة» من هذه النشرة، ليس لدى الشركة أي دراية بأي عوامل موسمية أو دورات اقتصادية متعلقة بالنشاط قد يكون لها تأثير على أعمال الشركة أو وضعها المالي.
- ٤٧- كما في تاريخ هذه النشرة، فإن الشركة وشركاتها التابعة حاصلة على جميع التراخيص والموافقات الأساسية المطلوبة لممارسة أنشطتها مع مراعاة ما جرى الإفصاح عنه في القسم الفرعي رقم (٢-١-١٣) «المخاطر المتعلقة بعدم تمكن أي من شركات المجموعة من تجديد التراخيص المطلوبة لممارسة أعمالها» من هذه النشرة.
- ٤٨- أن المعلومات الإحصائية المستخدمة في القسم (٣) «نظرة عامة على السوق والقطاع» والتي تم الحصول عليها من مصادر خارجية تمثل أحدث المعلومات المتاحة من مصدرها المعني.
- ٤٩- تسجيل جميع قرارات المجلس ومداولاته في شكل محضر اجتماع مكتوب يتم التوقيع عليه من قبلهم.
- ٥٠- تم الإفصاح عن جميع أعمال المجموعة ومنتجاتها في هذه النشرة، ولا يوجد أي أعمال أو منتجات جديدة قد أطلقتها المجموعة كما في تاريخ هذه النشرة ولم يتم الإفصاح عنها.
- ٥١- بخلاف ما تم الإفصاح عنه في القسم الفرعي رقم (٤-١٥) «أعمال البحث والتطوير»، لا يوجد أي سياسات أخرى صادرة من قبل المجموعة على مدى السنوات المالية ٢٠١٩م و٢٠٢٠م و٢٠٢١م بشأن الطرق المتبعة في الإنتاج.

١٢- المعلومات القانونية

١٢-١ الإقرارات القانونية

يقر أعضاء مجلس الإدارة بالآتي:

- ١- أن الطرح لا يخالف الأنظمة واللوائح ذات العلاقة في المملكة.
- ٢- أن الطرح لا يخل بأي من العقود أو الاتفاقيات التي تكون الشركة طرفاً فيها.
- ٣- أنه تم الإفصاح عن جميع المعلومات القانونية الجوهرية المتعلقة بالشركة في النشرة.
- ٤- بخلاف ما ورد في القسم الفرعي رقم (١٢-١٤) «الدعاوى والمطالبات والإجراءات النظامية» من هذه النشرة، لا تخضع الشركة أو شركاتها التابعة لأي دعاوى أو إجراءات قانونية قد تؤثر بمفردها أو بمجملها جوهرياً على أعمال الشركة أو شركاتها التابعة أو على وضعهم المالي.
- ٥- أن أعضاء مجلس الإدارة لا يخضعون لأي دعاوى أو إجراءات قانونية قد تؤثر بمفردها أو بمجملها جوهرياً على أعمال الشركة وشركاتها التابعة أو على وضعهم المالي.

١٢-٢ الشركة

شركة مجموعة كابلات الرياض، هي شركة مساهمة مغلقة بموجب السجل التجاري رقم ١٠١٠٥٢٩٢٧ وتاريخ ١٤٣٥/٠٦/٢٤هـ (الموافق ٢٤/٠٤/٢٠١٤م) وقرار وزارة التجارة رقم ١٤٦/ق وتاريخ ١٤٣٥/٠٦/١٧هـ (الموافق ١٧/٠٤/٢٠١٤م)، وعنوانها المسجل هو المنطقة الصناعية الجديدة، ص.ب. ٢٦٨٦٢، الرمز البريدي ١١٤٩٦، مدينة الرياض، المملكة. ويبلغ رأس مال الشركة الحالي مليار وخمسمائة مليون (١,٥٠٠,٠٠٠,٠٠٠) ريال سعودي مقسم إلى مائة وخمسين مليون (١٥٠,٠٠٠,٠٠٠) سهم عادي مدفوع بالكامل بقيمة اسمية قدرها عشرة (١٠) ريالات سعودية للسهم الواحد.

تأسست الشركة في عام ١٩٨٤م كشركة ذات مسؤولية محدودة بإسم «الشركة السعودية الحديثة لصناعة الكابلات المحدودة (كابلات الرياض)» برأس مال قدره سبعة ملايين وخمسمائة ألف (٧,٥٠٠,٠٠٠) ريال سعودي، وتم تسجيلها في السجل التجاري لمدينة الرياض برقم ١٠١٠٥٢٩٢٧ وتاريخ ١٤/٠٤/١٤هـ (الموافق ١٨/٠١/١٩٨٤م). وبتاريخ ١٣/٠٩/١٤هـ (الموافق ٠١/٠٦/١٩٨٥م)، قرر الشركاء في الشركة الموافقة على زيادة رأس مال الشركة إلى تسعة وعشرين مليون وأربعمائة وخمسة وعشرين ألف (٢٩,٤٢٥,٠٠٠) ريال سعودي، وتم تغطية الزيادة البالغ مقدارها واحد وعشرون مليون وتسعمائة وخمسة وعشرون ألف (٢١,٩٢٥,٠٠٠) ريال سعودي عن طريق رسملة حساب جاري الشركاء. وبتاريخ ٢٥/٠٩/١٤هـ (الموافق ٢٨/٠٦/١٩٨٩م)، قرر الشركاء الموافقة على زيادة رأس مالها إلى اثنين وسبعين مليون (٧٢,٠٠٠,٠٠٠) ريال سعودي، وتم تغطية الزيادة البالغ مقدارها اثنان وأربعون مليون وخمسمائة وخمسة وسبعون ألف (٤٢,٥٧٥,٠٠٠) ريال سعودي عن طريق رسملة حساب جاري الشركاء. وبتاريخ ٢١/٠٤/١١هـ (الموافق ٠٨/١١/١٩٩٠م)، قرر الشركاء الموافقة على زيادة رأس مالها إلى خمسة وسبعين مليون (٧٥,٠٠٠,٠٠٠) ريال سعودي وتم تغطية الزيادة البالغ مقدارها ثلاثة ملايين (٣,٠٠٠,٠٠٠) ريال سعودي عن طريق رسملة الأرباح المبقة. وبتاريخ ٠٥/٠٥/١٤هـ (الموافق ٠٦/٠٣/٢٠١٤م)، تم تحويل الشركة من شركة ذات مسؤولية محدودة إلى شركة مساهمة مغلقة بموجب قرار وزارة التجارة رقم ١٤٦/ق القاضي بإعلان تحول الشركة إلى شركة مساهمة بتاريخ ١٧/٠٦/٢٥هـ (الموافق ١٧/٠٤/٢٠١٤م). وبتاريخ ٠٥/٠١/١٤هـ (الموافق ٢٩/١٠/٢٠١٤م)، قررت الجمعية العامة غير العادية للشركة تغيير إسم الشركة إلى «شركة مجموعة كابلات الرياض»، بالإضافة إلى الموافقة على زيادة رأس مالها إلى تسعمائة مليون (٩٠٠,٠٠٠,٠٠٠) ريال سعودي، وتم تغطية تلك الزيادة البالغ مقدارها ثمانمائة وخمسة وعشرون مليون (٨٢٥,٠٠٠,٠٠٠) ريال سعودي عن طريق رسملة حساب الاحتياطي النظامي بمقدار سبعة وثلاثين مليون وخمسمائة ألف (٣٧,٥٠٠,٠٠٠) ريال سعودي، ورسملة حساب الأرباح المبقة بمقدار سبعمائة وسبعة وثمانون مليون وخمسمائة ألف (٧٨٧,٥٠٠,٠٠٠) ريال سعودي. وبتاريخ ١٣/٠٨/٢٦هـ (الموافق ٢١/٠٥/٢٠١٥م)، قررت الجمعية العامة غير العادية للشركة الموافقة على زيادة رأس مال الشركة إلى مليار وخمسمائة مليون (١,٥٠٠,٠٠٠,٠٠٠) ريال سعودي بزيادة مقدارها ستمائة مليون (٦٠٠,٠٠٠,٠٠٠) ريال سعودي، والتي تم تغطيتها بواقع مبلغ خمسمائة وتسعة وسبعون مليون وتسعمائة ستة وستون ألف وأربعمائة خمسة وثلاثون (٥٧٩,٩٦٦,٤٣٥) ريال سعودي عن طريق رسملة الأرباح المبقة، ورسملة مبلغ عشرون مليون وثلاثة وثلاثون ألف وخمسمائة خمسة وستون (٢٠,٠٢٣,٥٦٥) ريال سعودي من حساب الاحتياطي النظامي.

٣-١٢ هيكل المساهمين

يبلغ رأس مال الشركة الحالي مليار وخمسمائة مليون (١,٥٠٠,٠٠٠,٠٠٠) ريال سعودي مقسم إلى مائة وخمسين مليون (١٥٠,٠٠٠,٠٠٠) سهم عادي بقيمة اسمية قدرها عشرة (١٠) ريالاً سعودية للسهم الواحد، جميعها أسهم عينية. ويبين الجدول التالي ملكية الأسهم والمساهمين البائعين في الشركة قبل وبعد الطرح:

الجدول (١٥٠): هيكل ملكية أسهم الشركة قبل وبعد الطرح

م	المساهمون	قبل الطرح		بعد الطرح	
		النسبة المئوية	عدد الأسهم	النسبة المئوية	عدد الأسهم
١	شركة عبدالقادر المهيدب وأولاده	٣٠,٧٥%	٤٦,١٢٥,٠٠٠	٢٣,٩٩%	٣٥,٩٧٧,٥٠٠
٢	حكمت سعدالدين عبدالحميد الزعيم	٢٨,٧٥%	٤٣,١٢٥,٠٠٠	٢٢,٤٢%	٣٣,٦٣٧,٥٠٠
٣	أحمد سامر حمدي سعدالدين الزعيم	١١,٩٥%	١٧,٩٢٣,٩٨٢	٩,٢٢%	١٣,٩٨٠,٧٠٦
٤	شركة المي المحدودة	١١,٩٣%	١٧,٨٩٨,٣٦٠	٩,٣١%	١٣,٩٦٠,٧٢١
٥	محمد حكمت سعدالدين الزعيم	٥,٠٠%	٧,٥٠٠,٠٠٠	٣,٩٠%	٥,٨٥٠,٠٠٠
٦	رنا حمدي سعدالدين الزعيم	٣,٤٥%	٥,١٧٧,٠٨٣	٢,٦٩%	*٤,٠٣٨,١٢٥
٧	لينه حمدي سعدالدين الزعيم	٣,٤٥%	٥,١٧٧,٠٨٣	٢,٦٩%	*٤,٠٣٨,١٢٥
٨	احسان عبدالمجيد الزعيم	٢,٩٧%	٤,٤٤٨,٤٩٢	٢,٣١%	*٣,٤٦٩,٨٢٣
٩	خضر محسن محمد علي الابراهيم	١,٠٠%	١,٥٠٠,٠٠٠	٠,٧٨%	*١,١٧٠,٠٠٠
١٠	محمد سليمان موسى السليم	٠,٧٥%	١,١٢٥,٠٠٠	٠,٥٩%	٨٧٧,٥٠٠
	الجمهور**	-	-	٢٢%	٣٣,٠٠٠,٠٠٠
	الإجمالي	١٠٠%	١٥٠,٠٠٠,٠٠٠	٧٨,٠٠%	١١٧,٠٠٠,٠٠٠

* تجدر الإشارة أن الأسهم المملوكة من قبل المساهمين التاليين بعد الطرح: (١) رنا حمدي سعدالدين الزعيم؛ و(٢) لينه حمدي سعدالدين الزعيم؛ و(٣) احسان عبد المجيد الزعيم؛ و(٤) خضر محسن محمد علي الابراهيم سيتم اعتبارها من ضمن أسهم الجمهور بموجب لوائح هيئة السوق المالية.

** لأغراض هذا الجدول، خاتمة الجمهور تمكس عدد ونسبة الأسهم التي سيتم طرحها للجمهور بموجب عملية الطرح وهي ٣٣,٠٠٠,٠٠٠ سهم تمثل ٢٢% من رأس مال الشركة، ولا تشمل الأسهم التي سيمتلكها بعض المساهمين الحاليين بعد الطرح والذي ينطبق عليهم تعريف الجمهور بموجب لوائح هيئة السوق المالية وهم: (١) رنا حمدي سعدالدين الزعيم؛ و(٢) لينه حمدي سعدالدين الزعيم؛ و(٣) احسان عبد المجيد الزعيم؛ و(٤) خضر محسن محمد علي الابراهيم. وبالتالي، يبلغ إجمالي أسهم الجمهور بعد الطرح ٤٥,٧١٦,٠٧٣ سهم تمثل ٣٠,٤٧% من رأس مال الشركة.

المصدر: الشركة

٤-١٢ الشركات التابعة والفروع

١-٤-١٢ الشركات التابعة

فيما يلي نبذة عن كل من الشركات التابعة للمجموعة الجوهرية وغير الجوهرية وفروعها. ولغرض قياس جوهرية الشركات التابعة للشركة، قامت المجموعة والمستشار المالي بمراعاة أثرها على قرار الاستثمار في الأوراق المالية الخاصة بالشركة وسعرها، ومن ذلك - على سبيل المثال ولا الحصر- ما إذا كانت تشكل ٥% أو أكثر من إجمالي أصول الشركة أو خصومها أو إيراداتها أو أرباحها أو الالتزامات المحتملة على الشركة. وبناءً على ذلك، لدى الشركة خمسة (٥) شركات تابعة جوهرية وثمانية (٨) شركات تابعة غير جوهرية. وفيما يلي تفاصيل كل من هذه الشركات التابعة للشركة:

أ- الشركات التابعة الجوهريّة

يوضح الجدول التالي تفاصيل الشركات التابعة الجوهريّة للشركة كما في تاريخ هذه النشرة:

الجدول (١٥١): الشركات التابعة الجوهريّة

#	الشركات التابعة الجوهريّة	بلد التأسيس	رقم السجل التجاري أو الصناعي	تاريخ القيد في السجل التجاري أو الصناعي	الكيان القانوني	رأس المال	نسبة ملكية المجموعة
١	شركة المعادن	المملكة	١٠١٠٠٨١٧٠٩	١٤٣٥/٠٦/٢٤هـ (الموافق ٢٠١٤/٠٤/٢٤م)	شركة سعودية مساهمة مقفلة	٢١٥,١٠٠,٠٠٠ ريال سعودي	٪١٠٠
٢	شركة الأسلاك المتخصصة	المملكة	١٠١٠١٠٦٩٥٣	١٤٣٥/٠٦/٢٤هـ (الموافق ٢٠١٤/٠٤/٢٤م)	شركة سعودية مساهمة مقفلة	٢٥,١٠٠,٠٠٠ ريال سعودي	٪١٠٠
٣	شركة الكابلات الهاتفية	المملكة	١٠١٠١٠٧٢٤٨	١٤٣٥/٠٦/٢٤هـ (الموافق ٢٠١٤/٠٤/٢٤م)	شركة سعودية مساهمة مقفلة	٤٠,١٠٠,٠٠٠ ريال سعودي	٪١٠٠
٤	شركة كابلات الرياض	المملكة	١٠١٠١٤٦٠١٩	١٤٣٥/٠٦/٢٤هـ (الموافق ٢٠١٤/٠٤/٢٤م)	شركة سعودية مساهمة مقفلة	١٢٠,١٢٥,٠٠٠ ريال سعودي	٪١٠٠
٥	الشركة الوطنية لصناعة الكابلات	الإمارات	٢٨٥٨٨	١٤٢١/٠١/١٤هـ (الموافق ٢٠٠٠/٠٩/١٤م)	شركة إماراتية ذات مسؤولية محدودة	٨٠,٠٠٠,٠٠٠ درهم إماراتي	٪١٠٠

المصدر: الشركة

ب- الشركات التابعة غير الجوهريّة

يوضح الجدول التالي تفاصيل الشركات التابعة غير الجوهريّة للشركة كما في تاريخ هذه النشرة، ولا تعد أي من هذه الشركات جوهريّة لأغراض قواعد طرح الأوراق المالية والالتزامات المستمرة:

الجدول (١٥٢): الشركات التابعة غير الجوهريّة

#	الشركات التابعة غير الجوهريّة	بلد التأسيس	رقم السجل التجاري أو الصناعي	تاريخ القيد في السجل التجاري أو الصناعي	الكيان القانوني	رأس المال	نسبة ملكية المجموعة
١	شركة الكابلات المحدودة	المملكة	١٠١٠١٤٣٨٩٦	١٤١٧/٠٧/٠١هـ (الموافق ١٩٩٦/١١/١٣م)	شركة سعودية ذات مسؤولية محدودة	٥,٠٠٠,٠٠٠ ريال سعودي	٪١٠٠
٢	الشركة العربية الخليجية للكابلات الكهربائية	الكويت	٢٠٠٣/١٥٨٤/م	١٤٣٥/١٢/٢٠هـ (الموافق ٢٠١٤/١٠/١٤م)	شركة كويتية ذات مسؤولية محدودة	١٠,٠٠٠ دينار كويتي	٪٤٩
٣	شركة قطر للكابلات	قطر	٢٦٧٠٣	١٤٢٤/٠٨/١١هـ (الموافق ٢٠٠٣/١٠/٠٧م)	شركة قطرية ذات مسؤولية محدودة	٢٠٠,٠٠٠ ريال قطري	٪٥٠
٤	الشركة الخليجية للأعمال الكهربائية	عمان	١٢٢٩٥٨١	١٤٣٦/١٢/٠٩هـ (الموافق ٢٠١٥/٠٩/٢٢م)	شركة عمانية ذات مسؤولية محدودة	٢٠٠,٠٠٠ ريال عماني	٪١٠٠
٥	شركة كابلات الرياض المصرية للأعمال الكهربائية	مصر	١٤١٣٥٦	١٤٤١/٠٢/٢٣هـ (الموافق ٢٠١٩/١٠/٢٢م)	شركة مصرية مساهمة	٥,٠٠٠,٠٠٠ جنيه مصري	٪٤٩
٦	شركة الخليج والرياض لصناعة الأسلاك والكابلات الكهربائية والالكترونية	الكويت	٤٦١٠٣٩	١٤٤٣/٠٩/٢٧هـ (الموافق ٢٠٢٢/٠٤/٢٨م)	شركة كويتية ذات مسؤولية محدودة	٥,٠٠٠,٠٠٠ دينار كويتي	٪٥٠
٧	شركة الرواد لإنتاج الأسلاك والقابلات الكهربائية المحدودة	العراق	مش-٠٢-٠٠٠٧٩٨٤٤	١٤٣٣/٠٤/١١هـ (الموافق ٢٠١٢/٠٣/٠٤م)	شركة عراقية ذات مسؤولية محدودة	١٥,٠٠٠,٠٠٠,٠٠٠ دينار عراقي	٪١٠٠
٨	الشركة العراقية الوطنية لصناعة القابلات	العراق	م.ش.أ/٠٢-٨١٦١	١٤٤٠/٠١/٠٨هـ (الموافق ٢٠١٨/٠٩/١٨م)	شركة عراقية ذات مسؤولية محدودة	٥,٥٠٠,٠٠٠,٠٠٠ دينار عراقي	٪١٠٠

المصدر: الشركة

١٢-٤-٢ الفروع التابعة للمجموعة

لدى المجموعة ثمانية عشر (١٨) فرعاً تزاوُل نشاط بيع وتخزين منتجات المجموعة في مختلف المدن الرئيسية في المملكة، وجميعها فروع تابعة لشركة الأسلاك المتخصصة. أما خارج المملكة، فلدى المجموعة خمسة (٥) فروع تزاوُل نشاط بيع وتخزين منتجات المجموعة، أربعة (٤) من هذه الفروع تابعة لشركة المعادن مقسمة إلى فرع واحد (١) في دولة الكويت وثلاثة (٣) فروع في دولة الإمارات العربية المتحدة. وكذلك لدى المجموعة فرع واحد (١) تابع لشركة كابلات الرياض في دولة الإمارات العربية المتحدة يزاول نشاط بيع منتجات المجموعة. وتوضح الجداول التالية تفاصيل تلك الفروع:

الجدول (١٥٣): الفروع التابعة لشركة الأسلاك المتخصصة

الرقم	اسم الفرع وفقاً لشهادة التسجيل	رقم التسجيل	تاريخ التسجيل	تاريخ الانتهاء	الموقع	نشاط الفرع حسب السجل التجاري
١	الشركة السعودية الحديثة لصناعة الأسلاك والكابلات المتخصصة	٤٠٣٠٠٥٨٠٢١	١٤٠٧/١١/٢٩هـ (الموافق ١٩٨٧/٠٧/٢٦م)	١٤٤٨/٠٦/٠٣هـ (الموافق ٢٠٢٦/١١/١٣م)	جدة، المملكة	بيع كابلات كهربائية واتصالات
٢	الشركة السعودية الحديثة لصناعة الأسلاك والكابلات المتخصصة	٢٠٥١٠١٩٤٩٣	١٤١٤/٠٦/١٦هـ (الموافق ١٩٩٣/١١/٣٠م)	١٤٤٤/٠٦/١٦هـ (الموافق ٢٠٢٣/٠١/٠٩م)	الخبر، المملكة	بيع كابلات كهربائية واتصالات
٣	الشركة السعودية الحديثة لصناعة الأسلاك والكابلات المتخصصة	١١٣١٠٠٦٩٩٧	١٤٠٧/١١/٢٥هـ (الموافق ١٩٨٧/٠٧/٢٢م)	١٤٤٨/٠٥/٢٩هـ (الموافق ٢٠٢٦/١١/٠٩م)	بريدة، المملكة	بيع كابلات كهربائية واتصالات
٤	الشركة السعودية الحديثة لصناعة الأسلاك والكابلات المتخصصة	٥٨٥٥٠٠٧٨٠٨	١٤٠٨/٠٩/١٥هـ (الموافق ١٩٨٨/٠٥/٠٢م)	١٤٤٨/٠٨/١٤هـ (الموافق ٢٠٢٧/٠١/٢٢م)	خميس مشيط، المملكة	بيع كابلات كهربائية واتصالات
٥	الشركة السعودية الحديثة لصناعة الأسلاك والكابلات المتخصصة	٤٦٥٠٠٢٠٩٨٠	١٤١٤/٠٦/٢٨هـ (الموافق ١٩٩٣/١٢/١٢م)	١٤٤٤/٠٦/٢٨هـ (الموافق ٢٠٢٣/٠١/٢١م)	المدينة النورة، المملكة	بيع كابلات كهربائية واتصالات
٦	الشركة السعودية الحديثة لصناعة الأسلاك والكابلات المتخصصة	٤٠٣١٠٣٠٥٩١	١٤١٤/٠٧/٢٢هـ (الموافق ١٩٩٤/٠١/٠٥م)	١٤٤٤/٠٧/٢١هـ (الموافق ٢٠٢٣/٠٢/١٢م)	مكة المكرمة، المملكة	بيع كابلات كهربائية واتصالات
٧	الشركة السعودية الحديثة لصناعة الأسلاك والكابلات المتخصصة	٣٣٥٠٠١٠٩١٢	١٤١٤/٠٩/١٧هـ (الموافق ١٩٩٤/٠٢/٢٨م)	١٤٤٤/٠٩/١٧هـ (الموافق ٢٠٢٣/٠٤/٠٨م)	حائل، المملكة	بيع كابلات كهربائية واتصالات
٨	الشركة السعودية الحديثة لصناعة الأسلاك والكابلات المتخصصة	٥٩٠٠٠٠٦٨٣٥	١٤٠٤/٠٤/١٤هـ (الموافق ١٩٨٤/٠١/١٨م)	١٤٤٤/٠٩/٢٣هـ (الموافق ٢٠٢٣/٠٤/١٤م)	جيزان، المملكة	بيع كابلات كهربائية واتصالات
٩	الشركة السعودية الحديثة لصناعة الأسلاك والكابلات المتخصصة	٣٥٥٠٠١٤٠٠٥	١٤١٧/١٠/٢٥هـ (الموافق ١٩٩٧/٠٢/٠٥م)	١٤٤٨/٠٨/١٤هـ (الموافق ٢٠٢٧/٠١/٢٢م)	تبوك، المملكة	بيع كابلات كهربائية واتصالات
١٠	الشركة السعودية الحديثة لصناعة الأسلاك والكابلات المتخصصة	٢٢٥١٠٢٤٠٠٣	١٤١٦/٠٣/٠٢هـ (الموافق ١٩٩٥/٠٧/٣٠م)	١٤٤٦/٠٢/٠٣هـ (الموافق ٢٠٢٤/٠٨/٠٧م)	الهفوف، المملكة	بيع كابلات كهربائية واتصالات
١١	الشركة السعودية الحديثة لصناعة الأسلاك والكابلات المتخصصة	٥٩٥٠٠٠٥٩٤٢	١٤١٨/٠٨/٠٩هـ (الموافق ١٩٩٧/١٢/٠٩م)	١٤٤٤/٠٨/٠٨هـ (الموافق ٢٠٢٣/٠١/٢٨م)	نجران، المملكة	بيع كابلات كهربائية واتصالات
١٢	فرع الشركة السعودية الحديثة لصناعة الأسلاك والكابلات المتخصصة	٤٠٣٢٠٢٨٠٦٧	١٤٢٩/١١/١٤هـ (الموافق ٢٠٠٨/١١/١٢م)	١٤٤٤/١١/١١هـ (الموافق ٢٠٢٣/٠٥/٣١م)	الطائف، المملكة	بيع كابلات كهربائية واتصالات
١٣	الشركة السعودية الحديثة لصناعة الأسلاك والكابلات المتخصصة	٢٥١١٠٠٢٦٤٨	١٤١٨/٠٧/٠٤هـ (الموافق ١٩٩٧/١١/٠٥م)	١٤٤٨/٠٧/٠٣هـ (الموافق ٢٠٢٦/١٢/١٢م)	حضر الباطن، المملكة	بيع كابلات كهربائية واتصالات
١٤	الشركة السعودية الحديثة لصناعة الأسلاك والكابلات المتخصصة	٤٧٠٠٠٠٩٠٣٥	١٤٢٥/١١/١٧هـ (الموافق ٢٠٠٤/١٢/٢٩م)	١٤٤٥/١١/١٦هـ (الموافق ٢٠٢٤/٠٤/٢٤م)	ينبع، المملكة	بيع كابلات كهربائية واتصالات
١٥	فرع الشركة السعودية الحديثة لصناعة الأسلاك والكابلات المتخصصة	٥٨٠١٠١٠٣٨٢	١٤٣٠/٠١/٠٨هـ (الموافق ٢٠٠٩/٠١/٠٥م)	١٤٤٥/٠١/٠٨هـ (الموافق ٢٠٢٣/٠٧/٢٦م)	بلجرشي، المملكة	توزيع وبيع كابلات كهربائية واتصالات
١٦	الشركة السعودية الحديثة لصناعة الأسلاك والكابلات المتخصصة	٢٠٥٥٠٠٥٧٣٥	١٤٢٤/٠٣/٢٠هـ (الموافق ٢٠٠٣/٠٥/٢١م)	١٤٤٩/٠٣/١٧هـ (الموافق ٢٠٢٧/٠٨/١٩م)	الجبيل، المملكة	بيع كابلات كهربائية واتصالات
١٧	الشركة السعودية الحديثة لصناعة الأسلاك والكابلات المتخصصة	٣٤٠٠٠١١٦٥٧	١٤٢٩/٠٦/٢١هـ (الموافق ٢٠٠٨/٠٦/٢٥م)	١٤٤٤/٠٦/٢٠هـ (الموافق ٢٠٢٣/٠١/١٣م)	سكاكا، المملكة	بيع كابلات كهربائية واتصالات
١٨	الشركة السعودية الحديثة لصناعة الأسلاك والكابلات المتخصصة	١٠١٠٧٥٢٩٢٤	١٤٤٣/٠٣/٢٢هـ (الموافق ٢٠٢١/١٠/٢٨م)	١٤٤٨/٠٣/٢٢هـ (الموافق ٢٠٢٦/٠٩/٠٤م)	الرياض، المملكة	بيع كابلات كهربائية واتصالات

المصدر: الشركة

الجدول (١٥٤): الفروع التابعة لشركة المعادن

الرقم	اسم الفرع وفقاً لشهادة التسجيل	رقم التسجيل	تاريخ التسجيل	المدينة والدولة المسجل فيها	الأعمال المرخص بها للفرع
١	فرع الشركة السعودية الحديثة لصناعة المعادن والكابلات والبلاستيك - الكويت	٣٦٢٤٢٦	٢٠١٥/١١/١٠هـ	الكويت، دولة الكويت	تجارة عامة
٢	فرع الشركة السعودية الحديثة لصناعة المعادن والكابلات والبلاستيك مساهمة مغلقة - أبوظبي	CN ١٨١٥٤٤٨-	١٤٣٥/٠٨/٢٦هـ (الموافق) ٢٠١٤/٠٦/٢٤م	إمارة أبوظبي، الإمارات العربية المتحدة	تجارة الأدوات الكهربائية وتمديداتها بالجملة أعمال تركيب معدات نقل الطاقة الكهربائية والتحكم بها تجارة معدات توليد الطاقة الكهربائية ونقلها وتوزيعها بالجملة
٣	الشركة السعودية الحديثة لصناعة المعادن والكابلات والبلاستيك مساهمة مغلقة فرع دبي	١٠٢٢٨١١	١٤٢٩/٠١/٢١هـ (الموافق) ٢٠٠٨/٠١/٣٠م	إمارة دبي، الإمارات العربية المتحدة	أعمال تركيب معدات نقل الطاقة الكهربائية والتحكم بها تجارة الأسلاك والكابلات تجارة أدوات التمديدات الكهربائية تجارة معدات توليد الطاقة الكهربائية ونقلها وتوزيعها
٤	فرع الشركة السعودية الحديثة لصناعة المعادن والكابلات والبلاستيك المحدودة الرياض للكابلات والمعادن (فرع دبي)	١٣٨٣٧٩٣	١٤٤٠/٠٤/٢٦هـ (الموافق) ٢٠١٩/٠١/٠٢م	إمارة دبي، الإمارات العربية المتحدة	أعمال تركيب معدات نقل الطاقة الكهربائية والتحكم بها تجارة الأسلاك والكابلات تجارة أدوات التمديدات الكهربائية تجارة معدات توليد الطاقة الكهربائية ونقلها وتوزيعها

المصدر: الشركة

الجدول (١٥٥): الفرع التابع لشركة كابلات الرياض

الرقم	اسم الفرع وفقاً لشهادة التسجيل	رقم التسجيل	تاريخ التسجيل	تاريخ الانتهاء	الموقع	الأعمال المرخص بها للفرع
١	شركة كابلات الرياض فرع دبي	١١٩٠٧٤٦	١٤٢٦/١٢/٢هـ (الموافق) ٢٠١٥/٠٩/١٥م	١٤٤٤/٠٢/١٨هـ (الموافق) ٢٠٢٢/٠٩/١٤م	دبي، دولة الإمارات العربية المتحدة	تجارة الأسلاك والكابلات تجارة معدات وأجهزة السلامة وإطفاء الحريق

المصدر: الشركة

١٢-٥ التراخيص والموافقات والتصاريح الأساسية التي حصلت عليها الشركة وشركاتها التابعة الجوهرية

فيما يلي ملخص للتراخيص والموافقات والتصاريح الأساسية التي حصلت عليها الشركة وشركاتها التابعة الجوهرية وكذلك بيان للتراخيص والتصاريح الموقفة أو المنتهية:

الجدول (١٥٦): التراخيص والموافقات والتصاريح الأساسية التي حصلت عليها الشركة وشركاتها التابعة الجوهرية

الرقم	نوع الترخيص / الموافقة / التصريح	رقم الترخيص / الموافقة / التصريح	تاريخ الإصدار	تاريخ الانتهاء	الجهة المصدرة	الملاحظات
١-١	شهادة التسجيل في الغرفة التجارية	٢٧٨١٥	١٤٠٤/٠٥/٢٧هـ (الموافق) ١٩٨٤/٠٢/٢٩م	١٤٤٤/٠٦/٢٤هـ (الموافق) ٢٠٢٢/٠١/١٧م	الغرفة التجارية بمدينة الرياض	لا يوجد
	شهادة سعودية	١٣٣٦٢٨-١٧٩٧٩١٤٢	١٤٤٣/١١/١٥هـ (الموافق) ٢٠٢٢/٠٦/١٤م	١٤٤٣/١٢/٢٥هـ (الموافق) ٢٠٢٢/٠٧/٢٤م	وزارة الموارد البشرية والتنمية الاجتماعية	لا يوجد
	شهادة الوفاء بالتزامات التأمينات الاجتماعية	٤٨٣٠٧٠٤٤	١٤٤٤/٠١/٢٠هـ (الموافق) ٢٠٢٢/٠٨/١٨م	١٤٤٤/٠٢/٢٠هـ (الموافق) ٢٠٢٢/٠٩/١٦م	المؤسسة العامة للتأمينات الاجتماعية	لا يوجد
	شهادة إقرار ضريبي	١١١٠٢٣٩١٠٩	١٤٤٣/١٠/٠٩هـ (الموافق) ٢٠٢٢/٠٥/١٠م	١٤٤٤/١٠/١٠هـ (الموافق) ٢٠٢٢/٠٤/٣٠م	هيئة الزكاة والضريبة والجمارك	لا يوجد
	شهادة التسجيل في ضريبة القيمة المضافة	٣٠٠٠٥٠٤٣٢٦١٠٠٠٣	١٤٢٩/٠٣/٠٤هـ (الموافق) ٢٠١٧/١١/٢٢م	لا ينطبق	هيئة الزكاة والضريبة والجمارك	لا يوجد
١-١	رخصة تشغيل	٥٧٨١٤٤٤١١٠٠٢٧٢١٨	١٤٤٤/٠١/١٠هـ (الموافق) ٢٠٢٢/٠٨/٠٧م	١٤٤٤/٠٧/١٣هـ (الموافق) ٢٠٢٦/٠١/٠١م	مدن	لا يوجد

نوع الترخيص / الموافقة / التصريح	رقم الترخيص / الموافقة / التصريح	تاريخ الإصدار	تاريخ الانتهاء	الجهة المصدرة	الملاحظات
ترخيص صناعي	٤٢١١٠٢١٠٩٧٢٧	١٤٤٢/٠٦/٠٥ هـ (الموافق ٢٠٢١/٠١/١٨ م)	١٤٤٥/٠٧/٠٦ هـ (الموافق ٢٠٢٤/٠١/١٨ م)	وزارة الصناعة والثروة المعدنية	لا يوجد
تصريح بيئي	٦١٧	١٤٤٤/٠١/١٢ هـ (الموافق ٢٠٢٢/٠٨/٠٩ م)	١٤٤٧/٠١/٠٢ هـ (الموافق ٢٠٢٥/٠٦/٢٧ م)	المركز الوطني للرقابة على الالتزام البيئي	لا يوجد
٢-١ مصنع الكابلالات رقم (٣)					
رخصة تشغيل	١٣٥٦١١٤٤٤٢١٨٠٢٨٢٩٦	١٤٤٤/٠٢/١٨ هـ (الموافق ٢٠٢٢/٠٩/١٤ م)	١٤٤٤/٠٨/٢١ هـ (الموافق ٢٠٢٢/٠٣/١٣ م)	مدن	لا يوجد
ترخيص صناعي	٤٢١١٠٢١٠٩٧٢٧	١٤٤٢/٠٦/٠٥ هـ (الموافق ٢٠٢١/٠١/١٨ م)	١٤٤٥/٠٧/٠٦ هـ (الموافق ٢٠٢٤/٠١/١٨ م)	وزارة الصناعة والثروة المعدنية	لا يوجد
تصريح بيئي	٦٤٥	١٤٤٤/٠١/١٢ هـ (الموافق ٢٠٢٢/٠٨/٠٩ م)	١٤٤٧/٠١/٠٤ هـ (الموافق ٢٠٢٥/٠٦/٢٩ م)	المركز الوطني للرقابة على الالتزام البيئي	لا يوجد
٢-٢ شركة المعادن					
شهادة التسجيل في الغرفة التجارية	١٧٥٣٤	١٤٤١/٠٧/١٣ هـ (الموافق ١٩٩١/٠١/٢٩ م)	١٤٤٥/٠٦/١٢ هـ (الموافق ٢٠٢٣/١٢/٢٥ م)	الغرفة التجارية بمدينة الرياض	لا يوجد
شهادة سعودة	٢٠٧٣٨٥-٤٨٧١٩٨٠٣	١٤٤٣/١٢/٢٦ هـ (الموافق ٢٠٢٢/٠٧/٢٥ م)	١٤٤٤/٠٣/٢٩ هـ (الموافق ٢٠٢٢/١٠/٢٥ م)	وزارة الموارد البشرية والتنمية الاجتماعية	لا يوجد
شهادة الوفاء بالتزامات التأمينات الاجتماعية	٤٨٢٥٨١٠٤	١٤٤٤/٠١/١٨ هـ (الموافق ٢٠٢٢/٠٨/١٦ م)	١٤٤٤/٠٢/١٨ هـ (الموافق ٢٠٢٢/٠٩/١٤ م)	المؤسسة العامة للتأمينات الاجتماعية	لا يوجد
شهادة إقرار ضريبي	١١١٠٢٢٧٤٢١	١٤٤٣/٠٩/٢٩ هـ (الموافق ٢٠٢٢/٠٤/٣٠ م)	١٤٤٤/١٠/١٠ هـ (الموافق ٢٠٢٣/٠٤/٣٠ م)	هيئة الزكاة والضريبة والجمارك	لا يوجد
شهادة التسجيل في ضريبة القيمة المضافة	٣٠٠٠٤٩٤٥٤٧	١٤٣٩/٠٣/٠٤ هـ (الموافق ٢٠١٧/١١/٢٢ م)	لا ينطبق	هيئة الزكاة والضريبة والجمارك	لا يوجد
١-٢ مصنع الكابلالات رقم (٢)					
رخصة تشغيل	٥٧٨١٤٤٤١١٠٠٢٧٢٣٢	١٤٤٤/٠١/١٠ هـ (الموافق ٢٠٢٢/٠٨/٠٧ م)	١٤٤٤/٠٧/١٣ هـ (الموافق ٢٠٢٢/٠١/٠١ م)	مدن	لا يوجد
ترخيص صناعي	٤٢١١٠٢١١١١٧٦	١٤٤٢/٠٨/٠٤ هـ (الموافق ٢٠٢١/٠٣/١٧ م)	١٤٤٥/٠١/١٠ هـ (الموافق ٢٠٢٣/٠٧/٢٨ م)	وزارة الصناعة والثروة المعدنية	لا يوجد
تصريح بيئي	٢٤٥٧٧	١٤٤٣/١٢/٠١ هـ (الموافق ٢٠٢٢/٠٦/٣٠ م)	١٤٤٦/١١/٢٧ هـ (الموافق ٢٠٢٥/٠٥/٢٤ م)	المركز الوطني للرقابة على الالتزام البيئي	لا يوجد
٢-٢ المصنع المساند رقم (١)					
رخصة تشغيل	٥٧٨١٤٤٤١١٠٠٢٧٢٣٠	١٤٤٤/٠١/١٠ هـ (الموافق ٢٠٢٢/٠٨/٠٧ م)	١٤٤٤/٠٧/١٣ هـ (الموافق ٢٠٢٣/٠٢/٠٣ م)	مدن	لا يوجد
ترخيص صناعي	٤٢١١٠٢١١١١٧٦	١٤٤٢/٠٨/٠٤ هـ (الموافق ٢٠٢١/٠٣/١٧ م)	١٤٤٥/٠١/١٠ هـ (الموافق ٢٠٢٣/٠٧/٢٨ م)	وزارة الصناعة والثروة المعدنية	لا يوجد
تصريح بيئي	٦٥٦	١٤٤٤/٠١/١٢ هـ (الموافق ٢٠٢٢/٠٨/٠٩ م)	١٤٤٧/٠١/٠٢ هـ (الموافق ٢٠٢٥/٠٦/٢٧ م)	المركز الوطني للرقابة على الالتزام البيئي	لا يوجد
٣-٢ المصنع المساند رقم (٢)					
رخصة تشغيل	١٣٥٦١١٤٤٤٢١٨٠٢٨٢٩٦	١٤٤٤/٠٢/١٨ هـ (الموافق ٢٠٢٢/٠٩/١٤ م)	١٤٤٤/٠٨/٢١ هـ (الموافق ٢٠٢٢/٠٣/١٣ م)	مدن	لا يوجد
ترخيص صناعي	٤٢١١٠٢١١١١٧٦	١٤٤٢/٠٨/٠٤ هـ (الموافق ٢٠٢١/٠٣/١٧ م)	١٤٤٥/٠١/١٠ هـ (الموافق ٢٠٢٣/٠٧/٢٨ م)	وزارة الصناعة والثروة المعدنية	لا يوجد
تصريح بيئي	٢٨٧٥٣	١٤٤٢/١٢/٠٢ هـ (الموافق ٢٠٢١/٠٧/١٢ م)	١٤٤٥/١١/١٣ هـ (الموافق ٢٠٢٤/٠٥/٢١ م)	المركز الوطني للرقابة على الالتزام البيئي	لا يوجد
٤-٢ المصنع المساند رقم (٣)					
رخصة تشغيل	١٣٥٦١١٤٤٤٢١٨٠٢٨٢٩٦	١٤٤٤/٠٢/١٨ هـ (الموافق ٢٠٢٢/٠٩/١٤ م)	١٤٤٤/٠٨/٢١ هـ (الموافق ٢٠٢٢/٠٣/١٣ م)	مدن	لا يوجد
ترخيص صناعي	٤٢١١٠٢١١١١٧٦	١٤٤٢/٠٨/٠٤ هـ (الموافق ٢٠٢١/٠٣/١٧ م)	١٤٤٥/٠١/١٠ هـ (الموافق ٢٠٢٣/٠٧/٢٨ م)	وزارة الصناعة والثروة المعدنية	لا يوجد

الملاحظات	الجهة المصدرة	تاريخ الانتهاء	تاريخ الإصدار	رقم الترخيص / الموافقة / التصريح	نوع الترخيص / الموافقة / التصريح
لا يوجد	المركز الوطني للرقابة على الالتزام البيئي	١٤٤٥/١٢/٠٧ هـ (الموافق ٢٠٢٤/٠٧/١٣ م)	١٤٤٣/٠٧/١٥ هـ (الموافق ٢٠٢٢/٠٢/١٦ م)	١٦٤٤١	تصريح بيئي
٥-٢ المصنع المساند رقم (٤)					
لا يوجد	مدن	١٤٤٤/٠٧/١٣ هـ (الموافق ٢٠٢٣/٠٢/٠٤ م)	١٤٤٤/٠١/١٠ هـ (الموافق ٢٠٢٢/٠٨/٠٧ م)	٥٧٨١٤٤٤١١٠٠٢٧٢٢٢	رخصة تشغيل
لا يوجد	وزارة الصناعة والثروة المعدنية	١٤٤٥/٠١/١٠ هـ (الموافق ٢٠٢٣/٠٧/٢٨ م)	١٤٤٢/٠٨/٠٤ هـ (الموافق ٢٠٢١/٠٣/١٧ م)	٤٢١١٠٢١١١١٧٦	ترخيص صناعي
لا يوجد	المركز الوطني للرقابة على الالتزام البيئي	١٤٤٧/٠١/٠٢ هـ (الموافق ٢٠٢٥/٠٦/٢٧ م)	١٤٤٤/٠١/١٢ هـ (الموافق ٢٠٢٢/٠٨/٠٩ م)	٦٦٤	تصريح بيئي
٦-٢ المصنع المساند رقم (٥)					
لا يوجد	مدن	١٤٤٤/٠٧/١٣ هـ (الموافق ٢٠٢٣/٠٢/٠٣ م)	١٤٤٤/٠١/١٠ هـ (الموافق ٢٠٢٢/٠٨/٠٧ م)	٥٧٨١٤٤٤١١٠٠٢٧٢٣٠	رخصة تشغيل
لا يوجد	وزارة الصناعة والثروة المعدنية	١٤٤٥/٠١/١٠ هـ (الموافق ٢٠٢٣/٠٧/٢٨ م)	١٤٤٢/٠٨/٠٤ هـ (الموافق ٢٠٢١/٠٣/١٧ م)	٤٢١١٠٢١١١١٧٦	ترخيص صناعي
لا يوجد	الهيئة العامة للأرصاد وحماية البيئة	١٤٤٤/١٠/٢٣ هـ (الموافق ٢٠٢٣/٠٥/١٣ م)	١٤٤٠/١٠/٢٣ هـ (الموافق ٢٠١٩/٠٦/٢٦ م)	١١٣٢ / م خ	تصريح بيئي
٧-٢ المصنع المساند رقم (٦)					
لا يوجد	مدن	١٤٤٤/٠٨/٢١ هـ (الموافق ٢٠٢٢/٠٣/١٣ م)	١٤٤٤/٠٢/١٨ هـ (الموافق ٢٠٢٢/٠٩/١٤ م)	١٣٥٦١١٤٤٤٢١٨٠٢٨٢٩٦	رخصة تشغيل
لا يوجد	وزارة الصناعة والثروة المعدنية	١٤٤٥/٠١/١٠ هـ (الموافق ٢٠٢٣/٠٧/٢٨ م)	١٤٤٢/٠٨/٠٤ هـ (الموافق ٢٠٢١/٠٣/١٧ م)	٤٢١١٠٢١١١١٧٦	ترخيص صناعي
لا يوجد	المركز الوطني للرقابة على الالتزام البيئي	١٤٤٧/٠١/٠٢ هـ (الموافق ٢٠٢٥/٠٦/٢٧ م)	١٤٤٤/٠١/٠٢ هـ (الموافق ٢٠٢٢/٠٨/١٠ م)	١٤٤٣ / ١٩٧٤٢ / م خ	تصريح بيئي
٣- شركة الكابلالات الهاتفية					
لا يوجد	الغرفة التجارية بمدينة الرياض	١٤٤٦/٠٦/٢٤ هـ (الموافق ٢٠٢٤/١٢/٢٥ م)	١٤١٤/٠١/٠٨ هـ (الموافق ٢٠٢٣/٠٧/٢٨ م)	٥١٧٨٥	شهادة التسجيل في الغرفة التجارية
لا يوجد	وزارة الموارد البشرية والتنمية الاجتماعية	١٤٤٤/٠٣/٢٩ هـ (الموافق ٢٠٢٢/١٠/٢٥ م)	١٤٤٣/١٢/٢٨ هـ (الموافق ٢٠٢٢/٠٧/٢٧ م)	٢٠٩٣٢١-٧٢٧٥٨٦٩٩	شهادة سعودة
لا يوجد	المؤسسة العامة للتأمينات الاجتماعية	١٤٤٤/٠٢/١٨ هـ (الموافق ٢٠٢٢/٠٩/١٤ م)	١٤٤٤/٠١/١٨ هـ (الموافق ٢٠٢٢/٠٨/١٦ م)	٤٨٢٥٩٠١٥	شهادة الوفاء بالتزامات التأمينات الاجتماعية
لا يوجد	هيئة الزكاة والضريبة والجمارك	١٤٤٤/١٠/١٠ هـ (الموافق ٢٠٢٣/٠٤/٣٠ م)	١٤٤٣/١٠/٠٨ هـ (الموافق ٢٠٢٢/٠٥/٠٩ م)	١٠٢٠٠٠٦٤٥٥	شهادة إقرار ضريبي
لا يوجد	هيئة الزكاة والضريبة والجمارك	لا ينطبق	١٤٣٩/٠٣/٠٤ هـ (الموافق ٢٠١٧/١١/٢٢ م)	٣٠٠٠٥٦٣٥٥	شهادة التسجيل في ضريبة القيمة المضافة
١-٣ مصنع الكابلالات رقم (٦)					
لا يوجد	مدن	١٤٤٤/٠٧/١٣ هـ (الموافق ٢٠٢٢/٠٢/٠٣ م)	١٤٤٤/٠١/١٠ هـ (الموافق ٢٠٢٢/٠٨/٠٧ م)	٥٧٨١٤٤٤١١٠٠٢٧٢٣٦	رخصة تشغيل
لا يوجد	وزارة الصناعة والثروة المعدنية	١٤٤٥/٠٧/٠٥ هـ (الموافق ٢٠٢٤/٠١/١٧ م)	١٤٤٢/٠٦/٠٤ هـ (الموافق ٢٠٢١/٠١/١٧ م)	٤٢١١٠٢١٠٩٦٩٤	ترخيص صناعي
لا يوجد	المركز الوطني للرقابة على الالتزام البيئي	١٤٤٦/١١/٢٠ هـ (الموافق ٢٠٢٥/٠٥/١٧ م)	١٤٤٣/١٢/٠١ هـ (الموافق ٢٠٢٢/٠٦/٣٠ م)	٢٤٥٧٣	تصريح بيئي
٢-٣ مصنع الكابلالات رقم (٧)					
لا يوجد	مدن	١٤٤٤/٠٧/١٣ هـ (الموافق ٢٠٢٣/٠٢/٠٣ م)	١٤٤٤/٠١/١٠ هـ (الموافق ٢٠٢٢/٠٨/٠٧ م)	٥٧٨١٤٤٤١١٠٠٢٧٢٣٦	رخصة تشغيل
لا يوجد	وزارة الصناعة والثروة المعدنية	١٤٤٥/٠٧/٠٥ هـ (الموافق ٢٠٢٤/٠١/١٧ م)	١٤٤٢/٠٦/٠٤ هـ (الموافق ٢٠٢١/٠١/١٧ م)	٤٢١١٠٢١٠٩٦٩٤	ترخيص صناعي
لا يوجد	المركز الوطني للرقابة على الالتزام البيئي	١٤٤٦/١١/٢٠ هـ (الموافق ٢٠٢٥/٠٥/١٧ م)	١٤٤٣/١٢/٠١ هـ (الموافق ٢٠٢٢/٠٦/٣٠ م)	٢٤٥٧٣	تصريح بيئي
٤- شركة كابلالات الرياض					

الملاحظات	الجهة المصدرة	تاريخ الانتهاء	تاريخ الإصدار	رقم الترخيص / الموافقة / التصريح	نوع الترخيص / الموافقة / التصريح
لا يوجد	الغرفة التجارية بمدينة الرياض	١٤٤٤/٠٦/٢٤ هـ (الموافق ٢٠٢٣/٠١/١٧ م)	١٤١٨/٠٢/٢٠ هـ (الموافق ١٩٩٧/٠٦/٢٦ م)	٨٤٠٤٤	شهادة التسجيل في الغرفة التجارية
لا يوجد	وزارة الموارد البشرية والتنمية الاجتماعية	١٤٤٤/٠٢/٢٩ هـ (الموافق ٢٠٢٢/١٠/٢٥ م)	١٤٤٣/١٢/٢٨ هـ (الموافق ٢٠٢٢/٠٧/٢٧ م)	٣٣٧٠٠٠-١٢٨٢٥٥٧٢	شهادة سعودة
لا يوجد	المؤسسة العامة للتأمينات الاجتماعية	١٤٤٤/٠٢/١٨ هـ (الموافق ٢٠٢٢/٠٩/١٤ م)	١٤٤٤/٠١/١٨ هـ (الموافق ٢٠٢٢/٠٨/١٦ م)	٤٨٢٦٣٣٩٠	شهادة الوفاء بالتزامات التأمينات الاجتماعية
لا يوجد	هيئة الزكاة والضريبة والجمارك	١٤٤٤/١٠/١٠ هـ (الموافق ٢٠٢٣/٠٤/٣٠ م)	١٤٤٣/٠٩/٢٧ هـ (الموافق ٢٠٢٢/٠٤/٢٨ م)	١٠٢٠٢٢١٠٢٤	شهادة إقرار ضريبي
لا يوجد	هيئة الزكاة والضريبة والجمارك	لا ينطبق	١٤٣٩/٠٣/٠٤ هـ (الموافق ٢٠١٧/١١/٢٢ م)	٣٠٠٠٤٧٣٩٧٢	شهادة التسجيل في ضريبة القيمة المضافة
٥- الشركة الوطنية لصناعة الكابلات					
لا يوجد	غرفة تجارة وصناعة الشارقة	١٤٤٤/٠٦/٠٢ هـ (الموافق ٢٠٢٢/١٢/٢٦ م)	١٤٢١/٠٦/١٦ هـ (الموافق ٢٠٠٠/٠٩/١٤ م)	٥٠٦٨٧٧	شهادة تسجيل
مصنع الكابلات رقم (٨)					
لا يوجد	بلدية مدينة الشارقة	١٤٤٤/٠٦/٠٢ هـ (الموافق ٢٠٢٢/١٢/٢٦ م)	١٤٢١/٠٦/١٦ هـ (الموافق ٢٠٠٠/٠٩/١٤ م)	٩٢٨٨١٦	تصريح بيئي
لا يوجد	وزارة الداخلية- الإدارة العامة للدفاع المدني	١٤٤٤/١٠/٠٦ هـ (الموافق ٢٠٢٣/٠٤/٢٦ م)	١٤٤٣/٠٩/٢٥ هـ (الموافق ٢٠٢٢/٠٤/٢٦ م)	١٣٦٦٩١٣-٣-٢٠٢١	شهادة استيفاء شروط السلامة الوقائية
لا يوجد	حكومة الشارقة- دائرة التنمية الاقتصادية	١٤٤٤/٠٤/٠٢ هـ (الموافق ٢٠٢٢/١٠/٢٧ م)	١٤٤٣/٠٣/٢٢ هـ (الموافق ٢٠٢١/١٠/٢٨ م)	٥٠٦٨٧٧	رخصة صناعية
لا يوجد	وزارة الداخلية- الإدارة العامة للدفاع المدني	١٤٤٤/٠٦/٠٢ هـ (الموافق ٢٠٢٢/١٢/٢٦ م)	١٤٢١/٠١/١٤ هـ (الموافق ٢٠٠٠/٠٤/١٩ م)	١٤١٤٢٤-٣-٢٠١٦	شهادة استيفاء شروط السلامة الوقائية
٦- شركة الأسلاك المتخصصة					
لا يوجد	الغرفة التجارية بمدينة الرياض	١٤٤٥/٠٦/١٢ هـ (الموافق ٢٠٢٣/١٢/٢٥ م)	١٤١٣/١١/١٣ هـ (الموافق ١٩٩٣/٠٥/٠٥ م)	٥٠٥٦٩	شهادة التسجيل في الغرفة التجارية
لا يوجد	وزارة الموارد البشرية والتنمية الاجتماعية	١٤٤٤/٠٢/٢٩ هـ (الموافق ٢٠٢٢/١٠/٢٥ م)	١٤٤٣/١٢/٢٨ هـ (الموافق ٢٠٢٢/٠٧/٢٧ م)	٥٤٩١٧١-١٠٧٠٤٢٣٠	شهادة سعودة
لا يوجد	المؤسسة العامة للتأمينات الاجتماعية	١٤٤٤/٠٢/١٨ هـ (الموافق ٢٠٢٢/٠٩/١٤ م)	١٤٤٤/٠١/١٨ هـ (الموافق ٢٠٢٢/٠٨/١٦ م)	٤٨٢٥٨٨٧٤	شهادة الوفاء بالتزامات التأمينات الاجتماعية
لا يوجد	هيئة الزكاة والضريبة والجمارك	١٤٤٤/١٠/١٠ هـ (الموافق ٢٠٢٣/٠٤/٣٠ م)	١٤٤٣/٠٩/٢٧ هـ (الموافق ٢٠٢٢/٠٤/٢٨ م)	١١١٠٢١٨٨٧٩	شهادة إقرار ضريبي
لا يوجد	هيئة الزكاة والضريبة والجمارك	لا ينطبق	١٤٣٩/٠٣/٠٤ هـ (الموافق ٢٠١٧/١١/٢٢ م)	٣٠٠٠٤٩٩٢٢٨	شهادة التسجيل في ضريبة القيمة المضافة
١-٦ مصنع الكابلات رقم (٤)					
لا يوجد	مدن	١٤٤٤/٠٧/١٣ هـ (الموافق ٢٠٢٣/٠٢/٠٣ م)	١٤٤٤/٠١/١٠ هـ (الموافق ٢٠٢٢/٠٨/٠٧ م)	٥٧٨١٤٤٤١١٠٠٢٧٢٢٨	رخصة تشغيل
لا يوجد	وزارة الصناعة والثروة المعدنية	١٤٤٥/٠٧/٢٦ هـ (الموافق ٢٠٢٤/٠٢/٠٧ م)	١٤٤٢/٠٦/٢٥ هـ (الموافق ٢٠٢١/٠٢/٠٧ م)	٤٢١١٠٢١١٠٢١٤	ترخيص صناعي
لا يوجد	المركز الوطني للرقابة على الالتزام البيئي	١٤٤٧/٠١/٠٤ هـ (الموافق ٢٠٢٥/٠٦/٢٩ م)	١٤٤٤/٠١/١٢ هـ (الموافق ٢٠٢٢/٠٨/٠٩ م)	٦٤٧	تصريح بيئي
٢-٦ مصنع الكابلات رقم (٥)					
لا يوجد	مدن	١٤٤٤/٠٧/١٣ هـ (الموافق ٢٠٢٣/٠٢/٠٣ م)	١٤٤٤/٠١/١٠ هـ (الموافق ٢٠٢٢/٠٨/٠٧ م)	٥٧٨١٤٤٤١١٠٠٢٧٢٢٨	رخصة تشغيل
لا يوجد	وزارة الصناعة والثروة المعدنية	١٤٤٥/٠٧/٢٦ هـ (الموافق ٢٠٢٤/٠٢/٠٧ م)	١٤٤٢/٠٦/٢٥ هـ (الموافق ٢٠٢١/٠٢/٠٧ م)	٤٢١١٠٢١١٠٢١٤	ترخيص صناعي
لا يوجد	المركز الوطني للرقابة على الالتزام البيئي	١٤٤٧/٠١/٠٤ هـ (الموافق ٢٠٢٥/٠٦/٢٩ م)	١٤٤٤/٠١/١٢ هـ (الموافق ٢٠٢٢/٠٨/٠٩ م)	٦٧٩	تصريح بيئي
٣-٦ الفروع التابعة لشركة الأسلاك المتخصصة:					
١-٣-٦ الشركة السعودية الحديثة لصناعة الأسلاك والكابلات المتخصصة - فرع الرياض					

نوع الترخيص / الموافقة / التصريح	رقم الترخيص / الموافقة / التصريح	تاريخ الإصدار	تاريخ الانتهاء	الجهة المصدرة	الملاحظات
ترخيص البلدية	٤٠٠٢١٧٥١٨١٦	١٤٤٠/٠٤/٢٤ هـ (الموافق ٢٠١٨/١٢/٣١ م)	١٤٤٠/١٢/١٩ هـ (الموافق ٢٠١٩/٠٨/٢٠ م)	وزارة الشؤون البلدية والقروية والإسكان	منتهية
ترخيص الدفاع المدني	١٠٥٧/د ف	١٤٣٨/١٢/٢٩ هـ (الموافق ٢٠١٧/٠٩/٢٠ م)	١٤٣٩/١٢/٢٩ هـ (الموافق ٢٠١٨/٠٩/٠٩ م)	المديرية العامة للدفاع المدني	منتهية
٢-٣-٦ الشركة السعودية الحديثة لصناعة الأسلاك والكابلالات المتخصصة - فرع جدة					
ترخيص البلدية	٣٩١١١٣٤١٥٢٨	١٤٣٩/٠٢/٠٢ هـ (الموافق ٢٠١٨/٠٩/٠٩ م)	١٤٤٦/٠٢/٠١ هـ (الموافق ٢٠٢٤/٠٨/٠٥ م)	وزارة الشؤون البلدية والقروية والإسكان	لا يوجد
ترخيص الدفاع المدني	٤٣-٤٣٠٠٠٠٥٨٦٨٩	١٤٤٣/١١/٠٧ هـ (الموافق ٢٠٢٢/٠٥/٠٦ م)	١٤٤٤/١١/٠٧ هـ (الموافق ٢٠٢٣/٠٥/٢٧ م)	المديرية العامة للدفاع المدني	لا يوجد
٣-٣-٦ الشركة السعودية الحديثة لصناعة الأسلاك والكابلالات المتخصصة - فرع الخبر					
ترخيص البلدية	٤٠١١٢٥٠٣٩٥٨	١٤٣٧/٠١/١٤ هـ (الموافق ٢٠١٥/١٠/٢٧ م)	١٤٤٥/٠١/١٣ هـ (الموافق ٢٠٢٣/٠٧/٣١ م)	وزارة الشؤون البلدية والقروية والإسكان	لا يوجد
ترخيص الدفاع المدني	١٠٠٠٠٧٣٩١٧٠-٤٢	١٤٤٢/١١/٢٠ هـ (الموافق ٢٠٢١/٠٦/٣٠ م)	١٤٤٣/١١/٢٠ هـ (الموافق ٢٠٢٢/٠٦/١٩ م)	المديرية العامة للدفاع المدني	منتهية
٤-٣-٦ الشركة السعودية الحديثة لصناعة الأسلاك والكابلالات المتخصصة - فرع بريدة					
ترخيص البلدية	٣٩٠٩٤٣٠٧٥٤	١٤٣٧/١٢/٢١ هـ (الموافق ٢٠١٦/٠٩/٢٢ م)	١٤٤٨/١٢/٢١ هـ (الموافق ٢٠٢٧/٠٥/٢٧ م)	وزارة الشؤون البلدية والقروية والإسكان	لا يوجد
ترخيص الدفاع المدني	٤٣-٤٣٠٠٠٩٣٧٠٩٧	١٤٤٣/١١/١٠ هـ (الموافق ٢٠٢٢/٠٦/٠٩ م)	١٤٤٤/١١/١٠ هـ (الموافق ٢٠٢٣/٠٥/٠١ م)	المديرية العامة للدفاع المدني	لا يوجد
٥-٣-٦ الشركة السعودية الحديثة لصناعة الأسلاك والكابلالات المتخصصة - فرع خميس مشيط					
ترخيص البلدية	٤٣١٠٩٨٥١٠٦٤	١٤٤٣/١١/٠٢ هـ (الموافق ٢٠٢٢/٠٦/٠١ م)	١٤٤٥/١١/٠٢ هـ (الموافق ٢٠٢٤/٠٥/١٠ م)	وزارة الشؤون البلدية والقروية والإسكان	لا يوجد
ترخيص الدفاع المدني	٤٣-٤٣٠٠٠٩٣١٢٤٢	١٤٤٣/١١/٠٢ هـ (الموافق ٢٠٢٢/٠٦/٠١ م)	١٤٤٤/١١/٠٢ هـ (الموافق ٢٠٢٣/٠٥/٢١ م)	المديرية العامة للدفاع المدني	لا يوجد
٦-٣-٦ الشركة السعودية الحديثة لصناعة الأسلاك والكابلالات المتخصصة - فرع المدينة المنورة					
ترخيص البلدية	٤٣١٠٩٨٣١٥٠٥	١٤٤٣/١٠/٢٤ هـ (الموافق ٢٠٢٢/٠٥/٢٥ م)	١٤٤٥/١٠/٢٤ هـ (الموافق ٢٠٢٤/٠٥/٠٣ م)	وزارة الشؤون البلدية والقروية والإسكان	لا يوجد
ترخيص الدفاع المدني	٤٣-٤٣٠٠٠٧٩٤٨٥٣	١٤٤٣/٠٥/٠٥ هـ (الموافق ٢٠٢١/١٢/٠٩ م)	١٤٤٤/٠٥/٠٥ هـ (الموافق ٢٠٢٢/١١/٢٩ م)	المديرية العامة للدفاع المدني	لا يوجد
٧-٣-٦ الشركة السعودية الحديثة لصناعة الأسلاك والكابلالات المتخصصة - فرع مكة المكرمة					
ترخيص البلدية	٣٩٠٩٤٣٣١١٣	١٤٣٦/١٢/٢٤ هـ (الموافق ٢٠١٥/١٠/٠٧ م)	١٤٤٥/١٢/٢٣ هـ (الموافق ٢٠٢٤/٠٦/٢٩ م)	وزارة الشؤون البلدية والقروية والإسكان	لا يوجد
ترخيص الدفاع المدني	٤٣-٤٣٠٠٠٩٤٠٤٠٣	١٤٤٣/١١/٠٩ هـ (الموافق ٢٠٢٢/٠٦/٠٨ م)	١٤٤٤/١١/٠٩ هـ (الموافق ٢٠٢٣/٠٥/٢٩ م)	المديرية العامة للدفاع المدني	لا يوجد
٨-٣-٦ الشركة السعودية الحديثة لصناعة الأسلاك والكابلالات المتخصصة - فرع حائل					
ترخيص البلدية	٤٠٠١١٦٤٣٥٢٧	١٤٣٧/١٢/٢٥ هـ (الموافق ٢٠١٦/٠٩/٢٦ م)	١٤٤٤/١٢/٢٥ هـ (الموافق ٢٠٢٣/٠٧/١٣ م)	وزارة الشؤون البلدية والقروية والإسكان	لا يوجد
ترخيص الدفاع المدني	٤٣-٤٣٠٠٠٩٣٥٨٣٢	١٤٤٣/١٢/٢٨ هـ (الموافق ٢٠٢٢/٠٧/٢٧ م)	١٤٤٤/١٢/٢٨ هـ (الموافق ٢٠٢٣/٠٧/١٦ م)	المديرية العامة للدفاع المدني	منتهية
٩-٣-٦ الشركة السعودية الحديثة لصناعة الأسلاك والكابلالات المتخصصة - فرع جيزان					
ترخيص البلدية	٤٠٠١١٥٧٣٩٩٥	١٤٣٤/١١/٢٥ هـ (الموافق ٢٠١٣/١٠/٠١ م)	١٤٤٤/١١/٢٥ هـ (الموافق ٢٠٢٣/٠٦/١٤ م)	وزارة الشؤون البلدية والقروية والإسكان	لا يوجد
ترخيص الدفاع المدني	٤٣-٤٣٠٠٠٩٣٣٤٣٦	١٤٤٣/١١/١٥ هـ (الموافق ٢٠٢٢/٠٦/١٤ م)	١٤٤٤/١١/١٥ هـ (الموافق ٢٠٢٣/٠٦/٠٤ م)	المديرية العامة للدفاع المدني	لا يوجد
١٠-٣-٦ الشركة السعودية الحديثة لصناعة الأسلاك والكابلالات المتخصصة - فرع تبوك					
ترخيص البلدية	٣٩٠٩٣٢٨٥٥٨	١٤٣٨/٠٦/٢٧ هـ (الموافق ٢٠١٧/٠٣/٢٦ م)	١٤٤٤/٠٦/٢٧ هـ (الموافق ٢٠٢٣/٠١/٢٠ م)	وزارة الشؤون البلدية والقروية والإسكان	لا يوجد

نوع الترخيص / الموافقة / التصريح	رقم الترخيص / الموافقة / التصريح	تاريخ الإصدار	تاريخ الانتهاء	الجهة المصدرة	الملاحظات
ترخيص الدفاع المدني	١-٠٠٠٩٣٣٧١٤-٤٣	١٤٤٣/١١/٢٧هـ (الموافق ٢٠٢٢/٠٦/٢٦م)	١٤٤٤/١١/٢٧هـ (الموافق ٢٠٢٣/٠٦/١٦م)	المديرية العامة للدفاع المدني	لا يوجد
١١-٣-٦ الشركة السعودية الحديثة لصناعة الأسلاك والكابلات المتخصصة - فرع الهضوف					
ترخيص البلدية	٣٩٠٩٤٦٣٢٤٤	١٤٣٦/٠٨/١٧هـ (الموافق ٢٠١٥/٠٦/٠٤م)	١٤٤٥/٠٨/١٦هـ (الموافق ٢٠٢٤/٠٢/٢٦م)	وزارة الشؤون البلدية والقروية والإسكان	لا يوجد
ترخيص الدفاع المدني	٢-٠٠٠٦٧٣١٦١-٤٣	١٤٤٣/٠٧/٠٧هـ (الموافق ٢٠٢٢/٠٢/٠٨م)	١٤٤٤/٠٧/٠٧هـ (الموافق ٢٠٢٣/٠١/٢٩م)	المديرية العامة للدفاع المدني	لا يوجد
١٢-٣-٦ الشركة السعودية الحديثة لصناعة الأسلاك والكابلات المتخصصة - فرع نجران					
ترخيص البلدية	٤٣١٠٩٨٣٤٧٥	١٤٤٣/١١/٠٣هـ (الموافق ٢٠٢٢/٠٦/٠٢م)	١٤٤٥/١١/٠٣هـ (الموافق ٢٠٢٤/٠٥/١١م)	وزارة الشؤون البلدية والقروية والإسكان	لا يوجد
ترخيص الدفاع المدني	١-٠٠٠٩٣١٤٥٩-٤٣	١٤٤٣/١١/٠٢هـ (الموافق ٢٠٢٢/٠٦/٠١م)	١٤٤٤/١١/٠٢هـ (الموافق ٢٠٢٣/٠٥/٢٢م)	المديرية العامة للدفاع المدني	لا يوجد
١٣-٣-٦ الشركة السعودية الحديثة لصناعة الأسلاك والكابلات المتخصصة - فرع الطائف					
ترخيص البلدية	٣٩١١٩٩٤٦٣٥	١٤٣٧/٠٤/١١هـ (الموافق ٢٠١٦/٠١/٢١م)	١٤٤٤/٠٤/١١هـ (الموافق ٢٠٢٢/١١/٠٥م)	وزارة الشؤون البلدية والقروية والإسكان	لا يوجد
ترخيص الدفاع المدني	١-٠٠٠٩٤٠٠٧٥-٤٣	١٤٤٤/٠١/٠٤هـ (الموافق ٢٠٢٢/٠٨/٠٢م)	١٤٤٥/٠١/٠٤هـ (الموافق ٢٠٢٣/٠٧/٢٢م)	المديرية العامة للدفاع المدني	لا يوجد
١٤-٣-٦ الشركة السعودية الحديثة لصناعة الأسلاك والكابلات المتخصصة - فرع حضرة الباطن					
ترخيص البلدية	٤٠٠٥٢٠٣٢٠٦٨	١٤١٨/٠٧/١٠هـ (الموافق ١٩٩٧/١١/١١م)	١٤٤٤/٠٧/١٠هـ (الموافق ٢٠٢٣/٠٢/٠١م)	وزارة الشؤون البلدية والقروية والإسكان	لا يوجد
ترخيص الدفاع المدني	١-٠٠٠٩٦٥٧٨٩-٤٣	١٤٤٣/١٢/٢٥هـ (الموافق ٢٠٢٢/٠٧/٢٤م)	١٤٤٤/١٢/٢٥هـ (الموافق ٢٠٢٣/٠٧/١٣م)	المديرية العامة للدفاع المدني	لا يوجد
١٥-٣-٦ الشركة السعودية الحديثة لصناعة الأسلاك والكابلات المتخصصة - فرع ينبع					
ترخيص البلدية	٤١٠٣٢٦١١٤٠٤	١٤٣٩/١١/٢٨هـ (الموافق ٢٠١٨/٠٨/١٠م)	١٤٤٥/١١/٢٧هـ (الموافق ٢٠٢٤/٠٦/٠٤م)	وزارة الشؤون البلدية والقروية والإسكان	لا يوجد
ترخيص الدفاع المدني	٢-٠٠٠٥٥٩٣٢٤-٤٣	١٤٤٣/٠٢/٢٨هـ (الموافق ٢٠٢١/١٠/٠٥م)	١٤٤٤/٠٢/٢٨هـ (الموافق ٢٠٢٢/٠٩/٢٤م)	المديرية العامة للدفاع المدني	لا يوجد
١٦-٣-٦ الشركة السعودية الحديثة لصناعة الأسلاك والكابلات المتخصصة - فرع الجبيل					
ترخيص البلدية	٤٣١٠٩٨٠٦٠٥٤	١٤٤٠/١١/١٢هـ (الموافق ٢٠١٩/٠٧/١٥م)	١٤٤٣/١١/١١هـ (الموافق ٢٠٢٢/٠٦/١٠م)	وزارة الشؤون البلدية والقروية والإسكان	منتهية
ترخيص الدفاع المدني	١-٠٠٠٩٣٠٧٨٣-٤٣	١٤٤٣/١١/٠٣هـ (الموافق ٢٠٢٢/٠٦/٠٢م)	١٤٤٤/١١/٠٣هـ (الموافق ٢٠٢٣/٠٥/٢٣م)	المديرية العامة للدفاع المدني	لا يوجد
١٧-٣-٦ فرع الشركة السعودية الحديثة لصناعة الأسلاك والكابلات المتخصصة - فرع بلجرشي					
ترخيص البلدية	٤٢٠٣٤١٤١٦٠٣	١٤٢٣/٠٨/٠٦هـ (الموافق ٢٠٠٢/١٠/١٢م)	١٤٤٥/٠٨/٠٦هـ (الموافق ٢٠٢٤/٠٢/١٦م)	وزارة الشؤون البلدية والقروية والإسكان	لا يوجد
ترخيص الدفاع المدني	٢-٠٠٠٧٠٣٠٠٢-٤٣	١٤٤٣/٠٨/٢١هـ (الموافق ٢٠٢٢/٠٣/٢٤م)	١٤٤٤/٠٨/٢١هـ (الموافق ٢٠٢٣/٠٣/١٣م)	المديرية العامة للدفاع المدني	لا يوجد
١٨-٣-٦ الشركة السعودية الحديثة لصناعة الأسلاك والكابلات المتخصصة - فرع سكاكا					
ترخيص البلدية	٣٩١٠٦٩٢٢٦٠	١٤٣٩/٠١/١٠هـ (الموافق ٢٠١٧/٠٩/٣٠م)	١٤٤٤/٠١/١٠هـ (الموافق ٢٠٢٢/٠٨/٠٨م)	وزارة الشؤون البلدية والقروية والإسكان	منتهية
ترخيص الدفاع المدني	٤٢-٠٠٠٧٤٢٣٠٤-١	١٤٤٣/٠٤/٠٩هـ (الموافق ٢٠٢١/١١/١٤م)	١٤٤٤/٠٤/٠٩هـ (الموافق ٢٠٢٢/١١/٠٣م)	المديرية العامة للدفاع المدني	لا يوجد

تجدر الإشارة إلى أن المجموعة في طور تجديد عدد من التراخيص المنتهية الصلاحية بما فيها تراخيص الدفاع المدني لفروع شركة الأسلاك المتخصصة في الرياض والخبر وتراخيص البلدية لفروع شركة الأسلاك المتخصصة في الرياض والجبيل وسكاكا (للمزيد من التفاصيل حول المخاطر المتعلقة بتجديد وإصدار التراخيص، يرجى مراجعة القسم الفرعي رقم (١-٢-١٣) «المخاطر المتعلقة بعدم تمكن أي من شركات المجموعة من تجديد التراخيص المطلوبة لممارسة أعمالها» من هذه النشرة).

٦-١٢ الاتفاقيات الجوهرية

تعد الشركة وشركاتها التابعة الجوهرية طرفاً في عدد من الاتفاقيات والعقود الجوهرية والمعاملات مع أطراف متعددة. ويوضح هذا القسم ملخص الاتفاقيات والعقود التي تعد من وجهة نظر أعضاء مجلس إدارة الشركة أنها قد تكون جوهرية أو مهمة فيما يتعلق بأعمال الشركة أو شركاتها التابعة الجوهرية أو قد تؤثر على قرار المستثمرين في الاكتتاب في أسهم الطرح. إن ملخص الاتفاقيات والعقود المشار إليها أدناه لا يشمل جميع الشروط والأحكام ولا يمكن اعتبار الملخص بديلاً عن الشروط والأحكام الواردة في تلك الاتفاقيات. كما يقر أعضاء مجلس الإدارة بأنه تم الإفصاح في هذا القسم عن جميع العقود الجوهرية المبرمة من قبل الشركة وشركاتها التابعة الجوهرية وأنه لا يوجد أي عقود أو اتفاقيات أخرى قد تؤثر على قرار المكتتبين ولم يتم الإفصاح عنها. ولأغراض هذا القسم، تم اعتبار الاتفاقيات أو التعاملات جوهرية في الحالات التالية:

- إذا كان يترتب عليها التزامات أو حقوق تمثل 5% أو أكثر من أصول أو التزامات أو إيرادات المجموعة كما في ٢١ ديسمبر ٢٠٢١م، وتشمل هذه الفئة علاقة المجموعة مع الشركة السعودية للكهرباء حيث بلغت مبيعات المجموعة لها ١١,٥% من إجمالي إيرادات المجموعة خلال السنة المالية المنتهية في ٢١ ديسمبر ٢٠٢١م (للمزيد من التفاصيل حول الاتفاقيات والتعاملات مع الشركة السعودية للكهرباء، يرجى مراجعة القسم الفرعي رقم (١٢-٦-٢) «بيع كابلات الجهد المنخفض والجهد المتوسط وخطوط نقل الكهرباء الهوائية إلى شركات / هيئات نقل وتوزيع الكهرباء والمرافق والخدمات العامة» والقسم الفرعي رقم (١٢-٦-٢-٣) «المبيعات فيما يتعلق بمشاريع المرافق العامة، والتي تقوم فيها المجموعة بتوريد الكابلات وأنظمة الكابلات إلى ملاك المشاريع (أو المقاولين)» والقسم الفرعي رقم (١٢-٦-٢-٤) «المبيعات فيما يتعلق بمشاريع المرافق العامة، والتي تكون فيها المجموعة مقاول تسليم المفتاح» أدناه). ولا توجد اتفاقيات أو تعاملات مع طرف آخر ينتج عنها التزامات أو حقوق تمثل 5% أو أكثر من أصول أو التزامات أو إيرادات المجموعة كما في ٢١ ديسمبر ٢٠٢١م.
- إذا كانت ذات أهمية استراتيجية للمجموعة بغض النظر عن قيمتها (مثل الاتفاقيات والتعاملات مع العملاء من شركات المرافق العامة والاتفاقيات التي تقوم فيها المجموعة بتنفيذ مشاريع تسليم المفتاح واتفاقيات الشراكة) (للمزيد من التفاصيل، يرجى مراجعة القسم الفرعي رقم (١٢-٦-٢) «الاتفاقيات المبرمة مع العملاء الرئيسيين للشركة وشركاتها التابعة الجوهرية» والقسم الفرعي رقم (١٢-٦-٥) «اتفاقية مشاركة مع شركة الخليج للكابلات والصناعات الكهربائية (GCE)» أدناه).
- إذا كانت مهمة لعمليات المجموعة بغض النظر عن قيمتها (مثل اتفاقيات توريد المواد الخام مع الموردين الرئيسيين واتفاقيات التحوط واتفاقيات النقل) (للمزيد من التفاصيل، يرجى مراجعة القسم الفرعي رقم (١٢-٦-١) «اتفاقيات توريد المواد الخام المبرمة من قبل الشركة وشركاتها التابعة الجوهرية» أدناه).

١٢-٦-١٢ اتفاقيات توريد المواد الخام المبرمة من قبل الشركة وشركاتها التابعة الجوهرية

تقوم المجموعة بالتعاقد مع عدة موردين للمواد الخام مثل المعادن، والمبلمرات، والألياف البصرية وغيرها من المواد اللازمة المستخدمة في العمليات التصنيعية للمجموعة. وتجدر الإشارة أنه لا تعتمد المجموعة على مورد بعينه، حيث أن المواد التي يتم توريدها متوفرة لدى موردين آخرين أي أن المجموعة تستطيع شرائها من مصادر أخرى. وبالتالي لا تعد أي من العلاقات مع الموردين الحاليين جوهرية، فيما عدا علاقة المجموعة مع شركة التعدين العربية السعودية (معادن)، والشركة السعودية للصناعات الأساسية (سابك)، وشركة بوليميد للتوزيع، وشركة بوراليس، وشركة داو للكيماويات.

تعد العلاقة فيما بين المجموعة وشركتي بوراليس وداو للكيماويات علاقة جوهرية وذلك نظراً لأنهم الموردين الرئيسيين لمواد عزل الكابلات ذات الجهد الفائق من عديد الايثيلين المتشابك (XLPE). وتجري المجموعة معاملاتها مع شركة بوراليس وشركة داو للكيماويات من خلال أوامر شراء (حسب الاحتياج) يتم إصدارها وفقاً للإجراءات المتبعة للمشتريات بالمجموعة. وتتضمن أوامر الشراء بيانات المواد والمنتجات الموردة وكمياتها وشروط تسليمها بالإضافة إلى أحكام عامة تتضمن شروط متعلقة بالسرية والضمان. وتكون أوامر الشراء خاضعة للأنظمة المطبقة في المملكة.

وفيما يتعلق بشركة التعدين العربية السعودية (معادن) والشركة السعودية للصناعات الأساسية (سابك)، تفضل المجموعة التعاقد معهم نظراً لتواجدهما في المملكة على الرغم من إمكانية الحصول على تلك المواد من موردين آخرين من خارج المملكة إذا دعت الحاجة إلى ذلك. وتجري المجموعة معاملاتها مع شركة التعدين العربية السعودية (معادن) وسابك من خلال إبرام اتفاقيات إطارية تجدد بصورة سنوية، والموضح بيانها كالتالي:

١٢-٦-١٢-١ اتفاقية توريد مع شركة سابك

أبرمت الشركة (بصفته المشتري) اتفاقية مع شركة سابك (بصفته المورد) بتاريخ ١٤٤٢/٠٥/٢٨هـ (الموافق ٢٠٢٢/٠١/٠١م) مدتها اثني عشر شهراً وذلك لتوريد بعض المواد الخام، مثل المبلمرات، وذلك من خلال إصدار أوامر شراء من قبل الشركة حسب حاجتها. وتوضح الاتفاقية كميات المنتجات المتوقع توريدها للشركة طوال مدة الاتفاقية. وتقوم الشركة شهرياً خلال الأربعة أيام الأولى من كل شهر بإرسال توقعاتها للكميات المطلوب توريدها خلال الشهر المقبل. وفي حالة كانت تلك الكميات المتوقع توريدها خلال الشهر المقبل أكثر من تلك المتوقع توريدها وفقاً للاتفاقية ومرفقاتها، يجب أن توافق شركة سابك على تلك الكميات الإضافية - وفقاً لمطلق تقدير سابك. وتلتزم الشركة بشراء نسبة تمثل 70% كحد أدنى من الكمية المتوقع توريدها من كل منتج في كل شهر. تخضع هذه الاتفاقية للأنظمة المعمول بها في المملكة، وفي حال نشوء نزاع تتم إحالته للمحكمة المختصة في المملكة.

١٢-٦-١-٢ اتفاقية توريد مع شركة التعدين العربية السعودية (معادن)

أبرمت شركة المعادن (بصفتها المشتري) اتفاقية مع شركة التعدين العربية السعودية (معادن) (بصفتها المورد) بتاريخ ٢٤/٠٣/١٤٤٣هـ (الموافق ٣٠/١٠/٢٠٢١م) لتوريد ٣٦,٠٠٠ طن متري من خام الألمنيوم سنوياً لشركة المعادن. تسري الاتفاقية لمدة سنة (١) اعتباراً من ٢٨/٠٥/١٤٤٣هـ (الموافق ١٠/٠١/٢٠٢٢م) حتى ٠٧/٠٦/١٤٤٤هـ (الموافق ٣١/١٢/٢٠٢٢م). يجوز تعديل الكمية المحددة في الاتفاقية حسب البنود المتفق عليها بين الأطراف في الاتفاقية. ويتم سداد السعر بالدولار الأمريكي، وفقاً للمعادلة المتفق عليها بين الأطراف في الاتفاقية. تلتزم شركة المعادن - كشرط سابق لشحن أي مواد - بإصدار خطاب ضمان مصرفي غير مشروط عند الطلب، على أن يكون مُقدم ذلك الخطاب مقبول من قبل شركة التعدين العربية السعودية (معادن).

١٢-٦-٢-٢ الاتفاقيات المبرمة مع العملاء الرئيسيين للشركة وشركائها التابعة الجوهريّة

تبرم الشركة وشركائها الجوهريّة التابعة لتعاقداتها مع عملائها الرئيسيين من خلال عدة طرق مثل اتفاقيات البيع وأوامر الشراء، وتتقسم معاملات الشركة وشركائها التابعة الجوهريّة مع عملائها الرئيسيين لثلاث فئات رئيسية كما يلي:

١٢-٦-٢-١-٢ بيع الأسلاك وكابلات الجهد المنخفض وكابلات المباني للمقاولين والمستخدمين النهائيين والموزعين

تقوم المجموعة ببيع الأسلاك وكابلات الجهد المنخفض وكابلات المباني للمستخدمين النهائيين والموزعين محلياً من خلال مراكز توزيع شركة الأسلاك المتخصصة، وعلى الصعيد الدولي من خلال وكلاء شركة المعادن. علماً بأن المبيعات المدرجة في هذه الفئة لا تتضمن أي خدمات تصميم أو خدمات تركيب للعملاء. وفيما يلي ملخص لطبيعة هذه المعاملات:

- أ- المبيعات النقدية المباشرة للمستخدمين النهائيين في المملكة: هذه المبيعات تتم عن طريق الشراء النقدي المباشر من قبل العملاء (أي المستخدمين النهائيين) وبالتالي لا تتطلب تلك المبيعات أي اتفاقيات أو أوامر شراء.
- ب- البيع لمقاولي المشاريع في المملكة: هذه المبيعات تتم عن طريق أوامر شراء مقابل عروض فنية وتجارية مقدمة من الشركة وفقاً لنماذج العروض الخاصة بالمجموعة وتتضمن بنود مثل مدة صلاحية العروض، ومواصفات المنتجات، وفترات التسليم، وشروط الدفع.
- ج- البيع بالجملة للموزعين في المملكة: هذه المبيعات تتم عن طريق اتفاقيات إطارية موجزة يتم إبرامها وفقاً لنماذج التعاقدات الخاصة بالمجموعة، وتتضمن تلك النماذج بنود مثل مدة صلاحية الاتفاقية، ومواصفات المنتجات، وحوافز البيع المطبقة على المنتجات، بالإضافة إلى التزام العميل بالسرية وعدم الإفصاح عن حوافز البيع المطبقة على المنتجات المباعة.
- د- البيع بالجملة للوكلاء خارج المملكة: هذه المبيعات تتم عن طريق عقود وكالة يتم إبرامها بين شركة المعادن والوكيل المعني. وكما في تاريخ هذه النشرة، يوجد وكيل تجاري واحد تم تعيينه ليكون مسؤولاً عن المبيعات في إمارة أبو ظبي بالإمارات العربية المتحدة. وفيما يلي أهم بنود عقد الوكالة التجارية المبرمة مع ذلك الوكيل.

أبرمت شركة المعادن اتفاقية وكالة تجارية مع مؤسسة الإنماء العربية بتاريخ ١٧/٠١/١٤١٨هـ (الموافق ٢٤/٠٥/١٩٩٧م) تقوم بموجبه مؤسسة الإنماء العربية بتسويق وبيع منتجات شركة المعادن في إمارة أبو ظبي بالإمارات العربية المتحدة بحيث تُقدم شركة المعادن لمؤسسة الإنماء العربية المنشورات وقائمة المنتجات والنماذج لأغراض التسويق، وتحصل مؤسسة الإنماء العربية على نسبة معينة من قيمة مبيعات منتجات شركة المعادن في إمارة أبو ظبي. تسري هذه الاتفاقية لمدة سنة (١) واحدة وتتجدد تلقائياً لمدد مماثلة. وفي حال نشوء نزاع بين الأطراف تتم إحلته للتحكيم.

١٢-٦-٢-٢-٢ بيع كابلات الجهد المنخفض والجهد المتوسط وخطوط نقل الكهرباء الهوائية إلى شركات / هيئات نقل وتوزيع الكهرباء والمرافق والخدمات العامة

يشمل عملاء المجموعة تحت هذه الفئة الشركة السعودية للكهرباء وهيئة كهرباء ومياه دبي وهيئة كهرباء ومياه الشارقة، وفيما يلي نبذة مختصرة عن الاتفاقيات / التعاملات المبرمة بين المجموعة وهؤلاء العملاء.

أ- الشركة السعودية للكهرباء

بشكل عام، تقوم الشركة بالمشاركة في المناقصات السنوية التي يتم تنظيمها من قبل الشركة السعودية للكهرباء لشراء احتياجاتها من المنتجات، وتشمل بنود تلك المناقصات أنواع المنتجات المطلوب توريدها والكميات المتوقع احتياجها من قبل الشركة السعودية للكهرباء، وعادة ما تتضمن تلك المنتجات كابلات الجهد المنخفض والجهد المتوسط والنواقل الهوائية. وبمجرد منح العطاء للشركة، تدخل الشركة والشركة السعودية للكهرباء في اتفاقية إطارية بعنوان «اتفاقية شراء اختيارية» أو «اتفاقية شراء التسليم عند الحاجة»، والتي تنظم العلاقة بين الأطراف بما في ذلك أنواع وكميات المنتجات التي سيتم توريدها إلى الشركة السعودية للكهرباء وفقاً لأوامر الشراء التي ستصدرها الشركة السعودية للكهرباء بناء على احتياجاتها. تلتزم الشركة بتسليم المنتجات المطلوبة إلى الشركة السعودية للكهرباء على النحو المنصوص عليه في أوامر الشراء. علماً بأنه عادة ما تتراوح مدة تنفيذ تلك الاتفاقيات بين اثني عشر إلى ثمانية عشر شهراً. يتم إصدار الفواتير عند التسليم إلى الموقع أو المستودع المحدد من قبل الشركة السعودية للكهرباء. وعادة ما تدفع الفواتير في غضون ثلاثين إلى ستين يوم على النحو المحدد في أوامر الشراء.

وتجدر الإشارة أن الشركة لا تقوم بتقديم خدمات التصميم والتركيب والتنفيذ في هذه الفئة (حيث تقوم الشركة بتقديم تلك الخدمات فقط في فئة مشاريع تسليم المفتاح الوارد تفصيلها في القسم الفرعي رقم (١٢-٦-٤) «المبيعات فيما يتعلق بمشاريع المرافق العامة، والتي تكون فيها المجموعة مقاول تسليم المفتاح» من هذه النشرة). أما فيما يتعلق بمشاريع تسليم المفتاح الممنوحة من الشركة السعودية للكهرباء للمقاولين (بخلاف الشركة) والوارد تفصيلها في القسم الفرعي رقم (١٢-٦-٣) «المبيعات فيما يتعلق بمشاريع المرافق العامة، والتي تقوم فيها المجموعة بتوريد الكابلات وأنظمة الكابلات إلى ملاك المشاريع (أو المقاولين)» من هذه النشرة، فالشركة قد تشارك في تصميم وتوريد منتجات معينة لمقاولي الشركة السعودية للكهرباء وفقاً لاتفاقيات التسليم المباشر التي يتم إبرامها سواء وفقاً لاتفاقية الشراء الاختياري أو اتفاقية شراء التسليم عند الحاجة.

وفيما يلي تفاصيل لأهم الاتفاقيات التي أبرمتها المجموعة مع الشركة السعودية للكهرباء تحت هذه الفئة:

• اتفاقية شراء التسليم عند الحاجة رقم ٤٦٠٠٠١٠٢٧٨ مع الشركة السعودية للكهرباء

أبرمت الشركة اتفاقية التسليم عند الحاجة رقم ٤٦٠٠٠١٠٢٧٨ مع الشركة السعودية للكهرباء بتاريخ ١٩/٠٢/١٤٤٣هـ (الموافق ٢٦/٠٩/٢٠٢١م)، بموجب المناقصة رقم C٠٠١٠٩٨٢٨١ بتاريخ ٢٤/١١/١٤٤٢هـ (الموافق ٠٤/٠٧/٢٠٢١م)، وتعد هذه الاتفاقية اتفاقية إطارية تقوم الشركة بموجبها بتوريد الكابلات والتوصيلات للشركة السعودية للكهرباء بناءً على أوامر شراء من قبل الشركة السعودية للكهرباء حسب الحاجة. وتجدر الإشارة أنه يتم تصنيع المنتجات بموجب هذه الاتفاقية بعد استلام أوامر الشراء ويتم تخزين المنتجات في مستودع الشركة لحين طلب تسليمها لمستودعات الشركة السعودية للكهرباء، كما تلتزم الشركة بالبدء في تصنيع المنتجات المطلوبة وتثبيت أسعار المعادن وفقاً لمعادلة أسعار المعادن (وفقاً لبورصة لندن) بعد يوم عمل واحد من تاريخ استلام أمر الشراء. تسري هذه الاتفاقية حتى ٠٩/٠٩/١٤٤٤هـ (الموافق ٢١/٠٣/٢٠٢٢م) ويمكن تجديدها - في حالة الاتفاق على شروط إضافية - بموجب ملاحق يتم توقيعها من قبل الطرفين وإرفاقها باتفاقية الشراء، قبل ٣٠ يوماً من انتهاء مدة الاتفاقية. تخضع هذه الاتفاقية للأنظمة المعمول بها في المملكة، وفي حال نشوء نزاع تتم إحالته للمحكمة المختصة في المملكة.

• اتفاقية شراء اختيارية رقم ٤٦٠٠٠١٠٣٠٣ مع الشركة السعودية للكهرباء

أبرمت الشركة اتفاقية شراء اختيارية رقم ٤٦٠٠٠١٠٣٠٣ مع الشركة السعودية للكهرباء بتاريخ ٢٧/٠٢/١٤٤٣هـ (الموافق ٠٤/١٠/٢٠٢١م) بموجب المناقصة رقم C٠٠١٠٩٨٢٨٨ بتاريخ ٠١/١٢/١٤٤٢هـ (الموافق ١١/٠٧/٢٠٢١م)، وتعد هذه الاتفاقية اتفاقية إطارية تقوم الشركة بموجبها بتوريد الكابلات والتوصيلات للشركة السعودية للكابلات والكهربائية بناءً على أوامر شراء من قبل الشركة السعودية للكهرباء حسب الحاجة. وتجدر الإشارة أنه يتم تصنيع المنتجات بموجب هذه الاتفاقية بعد استلام أوامر الشراء ومن ثم يتم توريدها وتسليم لمستودعات الشركة السعودية للكهرباء حسب التاريخ المحدد في أمر الشراء ذي العلاقة، كما تلتزم الشركة بالبدء في تصنيع المنتجات المطلوبة وتحديد أسعار المعادن. تسري هذه الاتفاقية حتى ٠٩/٠٩/١٤٤٤هـ (الموافق ٢١/٠٣/٢٠٢٢م) ويمكن تجديدها - في حالة الاتفاق على شروط إضافية - بموجب ملاحق يتم توقيعها من قبل الطرفين وإرفاقها باتفاقية الشراء. تخضع هذه الاتفاقية للأنظمة المعمول بها في المملكة، وفي حال نشوء نزاع تتم إحالته للمحكمة المختصة في المملكة.

• اتفاقية تسليم مباشر رقم ٤٦٠٠٠١٠٢٨٨ مع الشركة السعودية للكهرباء

أبرمت الشركة اتفاقية التسليم المباشر رقم ٤٦٠٠٠١٠٢٨٨ مع الشركة السعودية للكهرباء بتاريخ ١٩/٠٢/١٤٤٣هـ (الموافق ٢٦/٠٩/٢٠٢١م) بموجب المناقصة رقم C٠٠١٠٩٨٢٨١، وتعد هذه الاتفاقية اتفاقية إطارية تقوم الشركة بموجبها بتوريد الكابلات والتوصيلات للشركة السعودية للكهرباء بناءً على أوامر شراء من قبل الشركة السعودية للكهرباء حسب الحاجة من قبل مقاوليها. وتجدر الإشارة أن بعد الانتهاء من تصنيع المنتجات بموجب الاتفاقية، يتم إصدار أوامر تسليم للمقاولين من قبل الشركة السعودية للكهرباء، ويتم التسليم في غضون أربعة (٤) أيام عمل من استلام أمر التسليم ذي الصلة. تسري هذه الاتفاقية حتى ٠٩/٠٩/١٤٤٤هـ (الموافق ٢١/٠٣/٢٠٢٢م) ولا يجوز تجديدها. تخضع هذه الاتفاقية للأنظمة المعمول بها في المملكة، وفي حال نشوء نزاع تتم إحالته للمحكمة المختصة في المملكة.

ب- هيئة كهرباء ومياه وغاز الشارقة

بشكل عام تقوم المجموعة بتوريد منتجاتها لهيئة كهرباء ومياه وغاز الشارقة بموجب أوامر شراء يتم إصدارها من قبل الهيئة حسب الحاجة. وتجدر الإشارة أنه قد أصدرت هيئة كهرباء ومياه وغاز الشارقة أمر الشراء رقم (SPD/L/22L0079668) بتاريخ ٠١/٠٧/١٤٤٣هـ (الموافق ٠٢/٠٢/٢٠٢٢م) للشركة الوطنية لصناعة الكابلات وذلك بموجب المناقصة رقم (٩٢٧٠٥) بخصوص توريد الكابلات ذات الجهد المنخفض حسب المواصفات والكميات المنصوص في أمر الشراء مقابل دفع إجمالي (٥٩,٢٩٦,٢٥٠) ريال سعودي. ويتم الدفع خلال ١٢٠ يوم من تاريخ إصدار الفواتير، وذلك في حال اعتماد الفواتير من قبل مالك المشروع. وفي حال تأخر الشركة في توريد أي من المنتجات في الوقت الذي تم الاتفاق عليه بين الأطراف، تفرض عليها غرامة عن كل أسبوع تأخير، وذلك حسب البنود المتفق عليها في أمر الشراء. وتضمن الشركة المواد التي تقوم بتوريدها لمدة ثمانية عشر (١٨) شهراً من تاريخ وضع الكابلات في الخدمة أو أربعة وعشرين (٢٤) شهراً من تاريخ التوريد (أيهما أسبق).

ت- هيئة كهرباء ومياه دبي

بشكل عام تقوم الشركة بتوريد منتجاتها لهيئة كهرباء ومياه دبي بموجب عقود موجزة و / أو أوامر شراء يتم إصدارها من قبل الهيئة حسب الحاجة.

وتجدر الإشارة أن شركة المعادن قد أبرمت العقد رقم (٤٢١٢٢٠٠٠٥) مع هيئة كهرباء ومياه دبي بموجب المناقصة رقم (RFx. 2052100112) بتاريخ ٢٩/٠٨/١٤٤٣هـ (الموافق ٠١/٠٤/٢٠٢٢م) بخصوص توريد كابلات ذات الجهد المتوسط حسب المواصفات والكميات المنصوص عليها في العقد. ويسري هذا العقد حتى تاريخ ١٩/٠٦/١٤٤٤هـ (الموافق ١٢/٠١/٢٠٢٢م) وتبلغ قيمة العقد الإجمالية (٥٠,٣٢٨,٦٠٠) درهم إماراتي. وتلتزم شركة المعادن بإصدار ضمان أداء بنكي خلال ١٥ يوم من تاريخ العقد، ويكون الضمان ساري لمدة ٩٠ يوم من تاريخ آخر توريد للمنتجات. وتضمن شركة المعادن المنتجات التي تقوم بتوريدها بموجب العقد لمدة أربعة وعشرين (٢٤) شهراً من تاريخ آخر توريد للمنتجات. ويخضع العقد للأنظمة المطبقة في إمارة دبي في الإمارات العربية المتحدة.

كما قد أصدرت هيئة كهرباء ومياه دبي أمر الشراء رقم (٢٤١٢١٠٠١٧٦) بتاريخ ١٣/١١/١٤٤٢هـ (الموافق ٢٣/٠٦/٢٠٢١م) لشركة المعادن بموجب المناقصة رقم (RFx. 2052100013) بخصوص توريد كابلات ذات الجهد المتوسط حسب المواصفات والكميات المنصوص عليها في أمر الشراء. وتبلغ القيمة الإجمالية لأمر الشراء (٥٦,٥٤٧,٥٨٢) درهم إماراتي. وتلتزم الشركة الوطنية لصناعة الكابلات بإصدار ضمان أداء بنكي خلال ١٥ يوم من تاريخ العقد، ويكون الضمان ساري لمدة ٩٠ يوم من تاريخ آخر توريد للمنتجات. وتضمن الشركة الوطنية لصناعة الكابلات المواد التي تقوم بتوريدها بموجب العقد لمدة أربعة وعشرين (٢٤) شهراً من تاريخ آخر توريد للمنتجات. ويخضع العقد للأنظمة المطبقة في إمارة دبي في الإمارات العربية المتحدة.

١٢-٢-٣ المبيعات فيما يتعلق بمشاريع المرافق العامة، والتي تقوم فيها المجموعة بتوريد الكابلات وأنظمة الكابلات إلى ملك المشاريع (أو المقاولين)

تشارك الشركة وشركاتها التابعة الجوهريّة من خلال المناقصات في مشاريع المرافق المحلية والدولية سواء:

أ- كمقاول تسليم مفتاح (كما تم شرحه في القسم الفرعي رقم (١٢-٢-٤)) «المبيعات فيما يتعلق بمشاريع المرافق العامة، والتي تكون فيها المجموعة مقاول تسليم المفتاح» أدناه؛ أو

ب- كمورد للمنتجات لملك مشاريع المرافق المحلية والدولية أو مقاوليهم، وذلك بشكل مباشر أو من خلال المشاركة في مناقصات لتوريد الأسلاك والكابلات ذات الجهد المنخفض والمتوسط وكابلات خطوط نقل الكهرباء الهوائية وكابلات الألياف البصرية بالإضافة إلى أنظمة الكابلات ذات الجهد العالي والجهد الفائق. وتتضمن عمليات توريد أنظمة الكابلات ذات الجهد العالي والفائق تقديم خدمات تصميم فيما يتعلق بذلك وبشكل عام، يتم إجراء عمليات البيع تحت هذه الفئة لملك المشروع بشكل مباشر أو مقاول تسليم المفتاح.

تخضع عمليات البيع للشركة السعودية للكهرباء تحت هذه الفئة للاتفاقيات الإطارية المبرمة معها والوارد شرحها في القسم الفرعي رقم (١٢-٢-٢) «بيع الأسلاك وكابلات الجهد المنخفض والجهد المتوسط وخطوط نقل الكهرباء إلى شركات / هيئات نقل وتوزيع الكهرباء والمرافق والخدمات العامة» أعلاه. وتخضع عمليات البيع لملك المشاريع الدوليين (مثل هيئة كهرباء ومياه الشارقة وهيئة كهرباء ومياه دبي) والمقاولين المحليين والدوليين (مثل شركة سيمنس للطاقة ومجموعة محمد العجمي للمقاولات والشركة التضامنية للإعمار والتجارة وشركة ال اند تي بي سي جي في (L&T PC JV)) تحت هذه الفئة عادةً لاتفاقيات موجزة و / أو أوامر شراء يتم إصدارها من قبل ملك المشاريع أو المقاولين ذوي العلاقة. وفيما يلي نبذة عامة عن أهم التعاملات / الاتفاقيات مع العملاء تحت هذه الفئة:

- أمر الشراء رقم (١٦٥-٢١) من مجموعة محمد العجمي للشركة

قد أصدرت مجموعة محمد العجمي (بصفته مقاول تسليم مفتاح لمشروع طريق الأمير محمد بن سلمان التابع للشركة السعودية للكهرباء) أمر الشراء رقم (٢١-١٦٥) للشركة بتاريخ ٢١/١٢/١٤٤٢هـ (الموافق ٠١/٠٧/٢٠٢١م) بخصوص توريد منتجات مختلفة تشمل كابلات أرضية ذات الجهد الفائق وكابلات أخرى لازمة مساندة لربط والنهيات حسب المواصفات والكميات المنصوص عليها في أمر الشراء مقابل دفع مبلغ إجمالي (٨٩,٦٠٥,٧٠٠) ريال سعودي. ويتم دفع مبلغ مقدم يمثل ٥% من قيمة الاتفاقية خلال ٣٠ يوم من تاريخ استلام أمر الشراء، ويتم دفع باقي المبلغ من خلال خطاب اعتماد يقدم من قبل مجموعة محمد العجمي. كما ينص أمر الشراء أن التسليم يتم حسب اتفاق الأطراف.

• أمر الشراء رقم (٧١٠٠١٧٩٨٦) من شركة مجموعة الشريف وكى إي سي المحدودة للشركة

قد أصدرت شركة مجموعة الشريف وكى إي سي المحدودة (بصفته مقاول تسليم مفتاح لمشروع ربط محطات كهربائية تابعة للشركة السعودية للكهرباء) أمر الشراء رقم (٧١٠٠١٧٩٨٦) للشركة بتاريخ ١٤٤٣/٠٦/٠٧هـ (الموافق ٢٠٢٢/٠١/١٠م) بخصوص توريد كابلات النواقل الهوائية ذات الجهد الفائق وكابلات أخرى مساندة لازمة للربط والنهائيات حسب المواصفات والكميات المنصوص عليها في أمر الشراء. وتخضع الكميات المذكورة للزيادة أو النقصان من قبل مالك المشروع (الشركة السعودية للكهرباء) بنسبة معينة منصوص عليها في أمر الشراء. وتبلغ القيمة الإجمالية التقديرية لتوريد المنتجات بموجب أمر الشراء (٥١,٥٠٦,١٠٨) ريال سعودي قابلة للتعديل حسب المعادلة المنصوص عليها في أمر الشراء والتي تأخذ بعين الاعتبار أسعار المعادن في بورصة لندن. ويتم دفع مبلغ مقدم يمثل ١٠٪ من إجمالي قيمة أمر الشراء مقابل إصدار ضمان بنكي خلال ٣٠ يوم من تاريخ تثبيت المعادن، ويتم دفع المبلغ المتبقي من خلال خطاب اعتماد خلال ٩٠ يوم من تاريخ توريد المنتجات. وتضمن الشركة المواد التي تقوم بتوريدها بموجب أمر الشراء هذا لمدة أربعة وعشرين (٢٤) شهراً من تاريخ توريد المنتجات. وفي حال تأخر الشركة في توريد أي من المنتجات في الوقت الذي تم الاتفاق عليه بين الأطراف، تفرض عليها غرامة عن كل أسبوع تأخير، وذلك حسب البنود المتفق عليها في أمر الشراء. وفي حال انتهاء العلاقة التعاقدية بين مالك المشروع (الشركة السعودية للكهرباء) ومقاول تسليم المفتاح (شركة مجموعة الشريف وكى إي سي المحدودة)، يحق للمقاول إنهاء أمر الشراء بموجب إخطار خطي مدته ٣٠ يوم. كما يحق للمقاول إنهاء أمر الشراء بموجب إخطار خطي في حالات معينة تشمل حالات الإخلال بنود أوامر الشراء وإفلاس الشركة. وفي حال نشوء نزاع فيتم إحالته للتحكيم في المملكة.

• اتفاقية شراء مع شركة المقاولات الوطنية المحدودة

أبرمت الشركة (بصفته البائع) اتفاقية مع شركة المقاولات الوطنية المحدودة (بصفته مقاول تسليم مفتاح لمشروع ليلى - وادي الدواسر) بتاريخ ١٤٤٢/١٠/١٢هـ (الموافق ٢٠٢١/٠٥/٢٤م) والتي تقوم بموجبها الشركة بتوريد نواقل هوائية حسب المواصفات والكميات المنصوص عليها في الاتفاقية. وتخضع الكميات المذكورة للزيادة أو النقصان من قبل مقاول المشروع (شركة المقاولات الوطنية المحدودة) بنسبة معينة منصوص عليها في الاتفاقية. وتبلغ القيمة الإجمالية التقديرية لتوريد المنتجات (٧٣,٢٦٢,٥٠٠) ريال سعودي قابلة للتعديل حسب المعادلة المنصوص عليها في الاتفاقية والتي تأخذ بعين الاعتبار أسعار المعادن في بورصة لندن. ويتم دفع قيمة المنتجات بموجب خطاب اعتماد خلال ١٢٠ يوم من تاريخ تسليم المنتجات في موقع المشروع وموافقة المقاول عليها. وتضمن الشركة المواد التي تقوم بتوريدها بموجب الاتفاقية هذه لمدة اثني عشر (١٢) شهراً من تاريخ إصدار شهادة الموافقة على المنتجات. وفي حال تأخر الشركة عن توريد أي من المواد في الوقت الذي تم الاتفاق عليه بين الأطراف، تفرض عليها غرامة عن كل أسبوع تأخير، وذلك حسب البنود المتفق عليها في الاتفاقية. ويحق للمقاول إنهاء الاتفاقية بموجب إخطار خطي. وفي حال نشوء نزاع فيتم إحالته للمحكمة المختصة في المملكة.

• أمري الشراء رقم (P167/L/UG/002 Rev.01) و (P167/L/UG/023) من الشركة التضامنية للإعمار والتجارة للشركة

قد أصدرت الشركة التضامنية للإعمار والتجارة (بصفته مقاول تسليم مفتاح لمشروع طريق الأمير محمد بن سلمان) أمري شراء برقم (P167/L/UG/002 Rev.01) ورقم (P167/L/UG/023) للشركة بتاريخ ١٤٤٢/١٢/٠٥هـ (الموافق ٢٠٢١/٠٧/١٥م) بخصوص توريد منتجات مختلفة تشمل كابلات أرضية ذات الجهد الفائق وكابلات كهربائية حسب المواصفات والكميات المنصوص عليها في أمري الشراء. وتبلغ القيمة الإجمالية التقديرية لتوريد المنتجات بموجب أمري الشراء (٢٧٩,١٣٢,٦٨٦,٥٣) ريال سعودي قابلة للتعديل حسب المعادلة المنصوص عليها في أمري الشراء والتي تأخذ بعين الاعتبار أسعار المعادن في بورصة لندن. ويتم دفع قيمة أمر الشراء بموجب خطاب اعتماد يقدم من قبل الشركة التضامنية للإعمار والتجارة خلال ١٢٠ يوم من تاريخ تسليم المنتجات في موقع المشروع. كما ينص أمر الشراء أن التسليم يتم حسب اتفاق الأطراف.

• أوامر الشراء الصادرة من شركة سيمنس للطاقة للشركة

أصدرت شركة سيمنس للطاقة (بصفته مقاول تسليم مفتاح لمشروع روشن التابع لشركة الروشن العقارية) عدة أوامر شراء للشركة، وتشمل أمر الشراء رقم (٤٥١٠١٠٦٥١٠) وأمر الشراء رقم (٤٥١٠٠٩٦٩٥٠) وأمر الشراء رقم (٤٥١٠١٠٦٥٤٣) وأمر الشراء رقم (٤٥١٠٠٩٦٩٥١) بتاريخ ١٤٤٣/٠١/٠١هـ (٢٠٢١/٠٨/٠٩م) وبتاريخ ١٤٤٢/٠٩/١٠هـ (٢٠٢١/٠٤/٢٢م) وبتاريخ ١٤٤٣/٠١/٠١هـ (٢٠٢١/٠٨/٠٩م) وبتاريخ ١٤٤٢/٠٩/١٠هـ (٢٠٢١/٠٤/٢٢م)، وذلك بخصوص توريد الكابلات ذات الجهد الفائق وكابلات أخرى مساندة لازمة للربط والنهائيات حسب المواصفات والكميات وبنود التسليم المنصوص عليها في أوامر الشراء المذكورة. وتضمن الشركة المواد التي تقوم بتوريدها لمدة اثني عشر (١٢) شهراً من تاريخ تنشيط آخر دائرة نقل أو أربعة وعشرين (٢٤) شهراً من تاريخ آخر توريد (أيهما أسبق). وتبلغ القيمة الإجمالية لتوريد المنتجات بموجب أوامر الشراء هذه (١٠٢,٢٦٥,٧٣٩) ريال سعودي. ويتم الدفع خلال ٣٠ يوم من تاريخ إصدار الفواتير. وفي حال تأخر الشركة عن توريد أي من المواد في الوقت الذي تم الاتفاق عليه بين الأطراف، تفرض عليها غرامة تأخير، وذلك حسب البنود المتفق عليها في أمر الشراء. ويحق للمقاول إنهاء أوامر الشراء بموجب إخطار خطي في حالات معينة تشمل حالات الإخلال بنود أوامر الشراء وإفلاس الشركة. وتخضع أوامر الشراء لأنظمة المطبقة في المملكة، وفي حال نشوء نزاع فيتم إحالته للتحكيم في مدينة جدة في المملكة.

- اتفاقية شراء مع شركة ال اند تي بي سي جي في (L&T PC JV)

أبرمت شركة المعادن (فرع دبي) (بصفتها البائع) اتفاقية مع شركة المشروع المؤسسة من قبل شركة لارسن أند تيربو المحدودة (Larsen & Turbo Limited) وشركة باور للإنشاءات الصينية المحدودة (Power Construction Corporation of China Ltd) (بصفتها المشتري) بتاريخ ١٥/٠٨/١٤٤١هـ (الموافق ٠٤/٠٨/٢٠٢٠م) والتي تقوم بموجبها شركة المعادن بتصميم وهندسة وتصنيع وتوريد وتسليم الكابلات والوصلات إلى عدة مواقع خاصة بالمرحلة الثانية من مشروع سكة حديد الاتحاد. كما تضمن شركة المعادن ولمدة خمس سنوات من تاريخ تسليم المواد إلى موقع التسليم المتفق عليه أي عيوب صناعة أو أية تآكل أو خدوش أو صدمات قد تحدث للمواد خلال تسليمها، وفقاً لما هو متفق عليه بين أطراف الاتفاقية. تقوم شركتي لارسن أند تيربو وباور للإنشاءات بسداد مبلغ (٢,٥٩٥,٩٩٤) درهم إماراتي إلى شركة المعادن كمقابل للخدمات المقدمة.

تلتزم شركة المعادن بإصدار وثائق تأمين لتغطية جميع المخاطر وفقاً للاتفاقية، وذلك على نفقة شركة المعادن الخاصة. كما تلتزم شركة المعادن بإصدار كافة وثائق التأمين المنصوص عليها بالاتفاقية. وفي حالة عدم حصول شركة المعادن على وثائق التأمين، يحق للشركتين حجب أي مبالغ مستحقة لشركة المعادن. تجدر الإشارة إلى أنه قد يتم فرض تعويضات بعد أقصى ١٠٪ من إجمالي سعر الاتفاقية على شركة المعادن في حالة إخلالها بالتزاماتها.

- أمري الشراء رقم (001-PE240) و(4800021227) و(001-PE245) (4400016754) من شركة الفنار

قد أصدرت شركة الفنار (بصفتها مقاول تسليم مفتاح للشركة السعودية للكهرباء في منطقتي جبيل وحائل، مشاريع تابعة لمشاريع مملوكة للشركة السعودية للكهرباء) أمر الشراء رقم (001-PE240) (٤٨٠٠٠٢١٢٢٧) بتاريخ ٢٨/١١/١٤٤٣هـ (الموافق ٢٧/٠٦/٢٠٢٢م) وأمر الشراء رقم (001-PE245) (٤٤٠٠٠١٦٧٥٤) بتاريخ ٠٣/٠١/١٤٤٤هـ (الموافق ٠١/٠٨/٢٠٢٢م) والتي تقوم بموجبها شركة كابلات الرياض بتصميم وهندسة وتصنيع وتوريد وتسليم واختبار وصلات كهربائية (غير مشحمة) وفقاً للمواصفات المنصوص عليها في أمر الشراء والخاضعة لموافقة الشركة السعودية للكهرباء. وتبلغ قيمة أمري الشراء (٧٧,١٩٠,٤٢٨,٣٤) و(١٤,٢١٧,٨٢٧,٨٠) ريال سعودي قابلة للتعديل حسب المعادلة المنصوص عليها في أمر الشراء والتي تأخذ بعين الاعتبار أسعار المعادن في بورصة لندن. ويتم دفع ٥٪ من قيمة أمر الشراء كدفعة مقدمة خلال ٣٠ يوم من تاريخ قبول أمر الشراء. ويتم ذلك مقابل ضمان مصرفي بقيمة ١٠٪ من قيمة أمر الشراء من قبل بنك سعودي من الدرجة الأولى، وفقاً للوائح التنظيمية الصادرة من البنك السعودي المركزي، على أن يكون صالحاً لمدة ١٢ شهر من تاريخ صدور شهادة الموافقة المبدئية من قبل الشركة السعودية للكهرباء. ويتم سداد المبلغ المتبقي من خلال خطاب اعتماد يصدر من بنك سعودي من الدرجة الأولى، وذلك قبل شهر من تاريخ أول موعد لتسليم المنتجات. وتضمن شركة كابلات الرياض الأعمال لمدة ١٢ شهراً من تاريخ صدور شهادة الموافقة المبدئية من قبل الشركة السعودية للكهرباء. وفي حال تأخر الشركة في توريد أي من المنتجات في الوقت الذي تم الاتفاق عليه بين الأطراف، تفرض عليها غرامة عن كل أسبوع تأخير، وذلك حسب البنود المتفق عليها في أمر الشراء. ويحق لشركة الفنار إلغاء أمر الشراء في حالة عدم قبول الشركة السعودية للكهرباء المنتجات الموردة.

- أمر الشراء رقم (٤٠٠٠) من شركة أكتوبر للإنشاءات المحدودة

قد أصدرت شركة أكتوبر للإنشاءات المحدودة (بصفتها مقاول تسليم مفتاح لمشروع حديقة الملك سلمان، والمملوك لمؤسسة حديقة الملك سلمان) أمر الشراء رقم (٤٠٠٠) بتاريخ ٠٦/١١/١٤٤٣هـ (الموافق ٠٥/٠٦/٢٠٢٢م) والتي تقوم بموجبها الشركة بتوريد كابلات ذات الجهد الفائق بسعة ٣٨٠ كيلو فولت تحت الأرض، المعزولة بحبيبات عديد الإيثيلين المتشابك وفقاً لمواصفات الشركة السعودية للكهرباء. وتبلغ القيمة الإجمالية لتوريد المنتجات (٧٩,١١٥,٤٠٠) ريال سعودي. ويحق لشركة أكتوبر إلغاء أمر الشراء كلياً أو جزئياً في حال عدم تسليم الشركة للمنتجات للموقع المنصوص عليه في أمر الشراء أو في حال عدم مطابقة المنتجات لمواصفات الشركة السعودية للكهرباء.

- خطاب النوايا لتوريد وصلات كهربائية علوية مع الشركة العربية لإنشاء التمديدات الكهربائية المحدودة

أبرمت شركة الكابلات المحدودة (بصفتها المورد) خطاب نوايا مع الشركة العربية لإنشاء التمديدات الكهربائية المحدودة بتاريخ ٢٩/١٢/١٤٤٣هـ (الموافق ٢٨/٠٧/٢٠٢٢م) لتصميم وهندسة وتوريد وصلات كهربائية (غير مشحمة) لمشروع إنشاء وصلات كهربائية علوية من ميدان إلى أولموج الشمال. وتبلغ القيمة الإجمالية لتوريد المنتجات (١٤٦,٦٤٦,٨٠٠) ريال سعودي قابلة للتعديل حسب المعادلة المنصوص عليها في خطاب النوايا. ويتم دفع ٥٪ من إجمالي قيمة المواد المصنعة والموردة في تاريخ ربط سعر المعادن، على أن يتم سداد المبلغ المتبقي ١٢٠ يوم من تاريخ تسليم المنتجات. وفي حال تأخر شركة الكابلات المحدودة عن توريد أي من المواد في الوقت الذي تم الاتفاق عليه بين الأطراف، تفرض عليها غرامة تأخير، وذلك حسب البنود المتفق عليها في خطاب النوايا. وتجدر الإشارة إلى أن خطاب النوايا يدخل في حيز التنفيذ حين إرساء الشركة السعودية للكهرباء العطاء للشركة العربية وموافقة الشركة السعودية للكهرباء على أن تكون شركة الكابلات المحدودة هي مصنع ومورد المنتجات. لم يتم إرساء العطاء حتى تاريخ هذه النشرة. ويخضع خطاب النوايا للأنظمة المطبقة في المملكة.

١٢-٦-٤ المبيعات فيما يتعلق بمشاريع المرافق العامة، والتي تكون فيها المجموعة مقاول تسليم المفتاح

المبيعات في هذه الفئة تتضمن تصميم الكابلات ذات الجهد العالي والفائق وإمدادها وخدمات التركيب والأشغال المدنية، وذلك فيما يتعلق بمشاريع المرافق المحلية أو الدولية. وفيما يلي تفاصيل أهم اتفاقيات تسليم المفتاح المبرمة من قبل الشركة وشركاتها التابعة الجوهريّة:

أ- اتفاقية تسليم مفتاح فيما بين شركة كابلات الرياض وشركة الكهرباء السعودية

أبرمت شركة كابلات الرياض اتفاقية تسليم مفتاح مع شركة الكهرباء السعودية بتاريخ ١٤٤٣/٠٦/٠٦ هـ (الموافق ٢٠٢٢/٠١/٠٩ م) والتي تقوم شركة كابلات الرياض بموجبه بتصميم وهندسة وشراء وتوريد وتسليم جميع المعدات والمواد إلى موقع العمل، وكذلك إنشاء وتركيب واختبار وتشغيل المنتجات والمواد المتفق عليها في الاتفاقية، بما في ذلك مد كابلات الجهد الفائق بسعة ٣٨٠ كيلو فولت تحت الأرض في الموقع المتفق عليه في الاتفاقية، على أن تستكمل شركة كابلات الرياض الأعمال قبل تاريخ ١٤٤٥/٠٦/٢٦ هـ (الموافق ٢٠٢٤/٠١/٠٨ م). مقابل الخدمات المنصوص عليها في الاتفاقية والتي تلتزم بسداده شركة الكهرباء السعودية هو مبلغ (١٢١,٧٤٤,٤٨٠) ريال سعودي. وتجدر الإشارة إلى أنه يمكن إنهاء هذه الاتفاقية من قبل شركة الكهرباء السعودية بدون إبداء أية أسباب وفي أي وقت خلال مدة سريان الاتفاقية.

قدمت شركة كابلات الرياض بتاريخ ١٤٤٣/٠٦/٠١ هـ (الموافق ٢٠٢٢/٠١/٠٤ م) إلى الشركة السعودية للكهرباء ضمان مصرفي صادر عن بنك الخليج الدولي بمبلغ (٦,٠٨٧,٢٢٤) ريال سعودي وذلك لضمان الأداء الناجح للأعمال. وتلتزم شركة كابلات الرياض على إبقاء هذا الضمان المصرفي سارياً طوال مدة الاتفاقية. تجدر الإشارة إلى أن شركة كابلات الرياض قد تخضع لتعويضات بحد أقصى ١٠٪ من إجمالي سعر الاتفاقية. تخضع هذه الاتفاقية للأنظمة المعمول بها في المملكة، وفي حال نشوء نزاع تتم إحالته للمحكمة المختصة في المملكة.

ب- اتفاقية تسليم مفتاح فيما بين شركة المعادن وشركة لآلئ الكويت العقارية

أبرمت شركة المعادن اتفاقية تسليم مفتاح مع شركة لآلئ الكويت العقارية (كمالك المشروع) بتاريخ ١٤٤٣/٠٥/١٥ هـ (الموافق ٢٠٢١/١٢/١٩ م) والتي تقوم بموجبه شركة المعادن بأعمال كهربائية في مشروع مدينة بحر صباح الأحمد، وذلك يشمل توريد جميع الموظفين والأيدي العاملة والمواد والمنشآت والمعدات اللازمة، والتصنيع والتوريد والتسليم والتركيب بما في ذلك اختبار وتشغيل وتسليم دوائر كهربائية تحتوي ١٢٢ كيلو فولت المعزولة بحبيبات عديد الإيثيلين المتشابك (XLPE). مقابل الخدمات المنصوص عليها في الاتفاقية والتي تلتزم بسداده شركة لآلئ الكويت العقارية إلى شركة المعادن هو مبلغ (٣,٩٥٧,٤٠٨,٠٢٧) دينار كويتي مقابل الخدمات المقدمة. وافقت شركة لآلئ الكويت العقارية على إصدار خطاب اعتماد لضمان التزاماتها بالسداد. تلتزم شركة المعادن بالانتهاء من الأعمال في غضون ٢٧٨ يوماً أي بتاريخ ١٤٤٤/٠٦/٠٨ هـ (الموافق ٢٠٢٣/٠١/٠١ م). وتخضع الاتفاقية للقوانين المعمول بها في دولة الكويت.

ج- اتفاقية تسليم مفتاح فيما بين شركة المعادن والمؤسسة العامة للرعاية السكنية في دولة الكويت

أبرمت شركة المعادن اتفاقية تسليم مفتاح مع المؤسسة العامة للرعاية السكنية بتاريخ ١٤٤٣/٠٥/١٥ هـ (الموافق ٢٠٢١/١٢/١٩ م) والتي تقوم شركة المعادن بموجبه بتوفير وتركيب وصيانة الكابلات ذات جهد ١٣٢ كيلو فولت لمحطتي نقل سعة ١١/١٣٢ كيلو فولت القطاع (N٩) لمشروع الاطلاع السكني على أن تستكمل شركة المعادن الأعمال خلال ثمانية عشر شهراً من تاريخ استلام المشروع أو إصدار أمر بدء الأعمال، أيهما أسبق. مقابل الخدمات المنصوص عليها في الاتفاقية والتي تلتزم بسداده المؤسسة العامة للرعاية السكنية إلى شركة المعادن هو مبلغ (٦,٧٥٧,٢٣٢,٠٤٠) دينار كويتي مقابل الخدمات المقدمة. تخضع الاتفاقية لأحكام قوانين دولة الكويت.

د- اتفاقية تسليم مفتاح فيما بين شركة أبو ظبي للنقل والتحكم (ترانسكو) وشركة المعادن

أبرمت شركة أبو ظبي للنقل والتحكم (ترانسكو) اتفاقية تسليم مفتاح مع شركة المعادن بتاريخ ١٤٤٤/٠١/١٩ هـ (الموافق ٢٠٢٢/٠٨/١٧ م) والتي تقوم شركة المعادن بموجبه بتوفير جميع المعدات والموظفين والمرافق اللازمة وأي عناصر أخرى ضرورية لتركيب كابلات ذات الجهد الفائق بسعة ٣٨٠ كيلو فولت تحت الأرض، المعزولة بحبيبات عديد الإيثيلين المتشابك لمحطتي نقل سعة ١٣٢/٢٢ كيلو فولت لمحطة الكهرباء الفرعية بالحديدريات الجديدة في أبو ظبي على أن تستكمل شركة المعادن الأعمال خلال ٢٤ شهراً من تاريخ استلام المشروع. مقابل الخدمات المنصوص عليها في الاتفاقية والتي تلتزم بسداده شركة ترانسكو إلى شركة المعادن هو مبلغ (٨٨,٠٥٠,٠٠٠) درهم إماراتي مقابل الخدمات المقدمة. الاتفاقية سارية اعتباراً من ١٤٤٣/١١/٢٠ هـ (الموافق ٢٠٢٢/٠٦/٢٩ م). كما تلتزم شركة المعادن بتقديم ضمان مصرفي في غضون ١٥ يوماً من تاريخ نفاذ الاتفاقية على أن يكون صالح حتى إصدار شهادة القبول النهائية. يجب أن يكون ضمان الأداء المصرفي في حدود ٥٪ من القيمة الاجمالية للاتفاقية.

وتجدر الإشارة إلى أنه يمكن إنهاء هذه الاتفاقية من قبل شركة ترانسكو لأي أسباب وفي أي وقت خلال مدة سريان الاتفاقية. تجدر الإشارة إلى أن شركة المعادن قد تخضع لتعويضات عن التأخير بحد أقصى ١٠٪ من إجمالي القيمة الاجمالية للاتفاقية.

تخضع الاتفاقية لقوانين إمارة أبو ظبي والقوانين الاتحادية المعمول بها في دولة الإمارات العربية المتحدة.

٣-٦-١٢ اتفاقيات التحوط

تقوم المجموعة بحماية نفسها من التقلبات في أسعار النحاس والألمنيوم والريصاص وغيرها التي يتم استخدامها كمواد أولية في صناعة منتجات المجموعة من خلال إبرام اتفاقيات تحوط لتثبيت أسعارها. أبرمت المجموعة اتفاقيات تحوط مع كل من سي بي سي بي أي للأسواق العالمية (المملكة المتحدة) المحدودة (CCBI Global Markets (UK) Limited) (سابقاً سي سي بي أي ميت ديست للسلع العالمية (CCBI Metdist Global Commodities)) بتاريخ ١٠/١٠/١٤٤١هـ (الموافق ٠٦/٠٢/٢٠٢٠م)، و جي بي مورغان سيكيوريتيز بي إل سي (JP Morgan Securities plc) و جي بي مورغان تشايس بانك ان أي (JPMorgan Chase Bank. N.A) بتاريخ ١٨/٠٧/١٤٢٦هـ (الموافق ٠٥/٠٥/٢٠١٥م)، ومع تاري لاند ميتالز ليميتد (Triland Metals Limited) بتاريخ ٢٣/١٠/١٤٢٤هـ (الموافق ٢٠/٠٨/٢٠١٣م)، ولا تزال هذه الاتفاقيات سارية المفعول كما في تاريخ هذه النشرة.

٤-٦-١٢ اتفاقيات النقل

قامت المجموعة من خلال شركة الكابلات المحدودة بالتعاقد مع عدد من الشركات لتقديم خدمات نقل المواد الخام والمنتجات إلى شركات المجموعة وفروعها. وتتشابه طبيعة تلك الاتفاقيات من حيث المدة وآلية التجديد، حيث أن مدة سريان هذه الاتفاقيات تتراوح بين سنة (١) / سنتين (٢) وتتجدد تلقائياً، وفيما يلي ملخص لتلك الاتفاقيات:

الجدول (١٥٧): اتفاقيات النقل

#	الأطراف	تاريخ / مدة سريان الاتفاقية	الوصف
١	• شركة مجموعة كابلات الرياض • اوشن انترناشونال	• ٢٦/٠٢/١٤٤٣هـ (الموافق ٠١/١١/٢٠٢١م) • الاتفاقية سارية المفعول حتى ٢٠/٠٧/١٤٤٤هـ (الموافق ١١/٠٢/٢٠٢٣م)، وقابلة للتجديد تلقائياً ما لم يختار أي من الطرفين عدم التجديد عن طريق إخطار الطرف الآخر.	اتفق الطرفان على قيام أوشن انترناشونال بنقل وتسليم المواد الخام للشركة من ميناء جدة الإسلامي إلى مصانع الشركة في المواعيد المتفق عليها وبناء على طلبها ودون أي تأخير.
٢	• شركة مجموعة كابلات الرياض • سليمان علي عليان	• ٠٩/٠٦/١٤٤٣هـ (الموافق ١٢/٠١/٢٠٢٢م) • الاتفاقية سارية المفعول حتى ١٨/٠٦/١٤٤٤هـ (الموافق ١١/٠١/٢٠٢٣م)، وقابلة للتجديد تلقائياً ما لم يختار أي من الطرفين عدم التجديد عن طريق إخطار الطرف الآخر.	اتفق الطرفان على قيام سليمان علي عليان بتخليص ونقل وتسليم المواد الخام للشركة من ميناء الملك عبد العزيز (ميناء الدمام) إلى مصانع الشركة في المواعيد المتفق عليها، عند الطلب، ودون أي تأخير.
٣	• شركة مجموعة كابلات الرياض • مؤسسة مبارك محمد القحطاني	• ١٨/١٠/٢٠٢١م (الموافق ١٢/٠٣/١٤٤٢هـ) • الاتفاقية سارية المفعول حتى ٠٢/٠٤/١٤٤٥هـ (الموافق ١٧/١٠/٢٠٢٣م)، وقابلة للتجديد تلقائياً ما لم يختار أي من الطرفين عدم التجديد عن طريق إخطار الطرف الآخر.	اتفق الطرفان على قيام مؤسسة القحطاني بنقل وتسليم منتجات الشركة إلى جميع فروعها وعمالها في المملكة عند الطلب.

٥-٦-١٢ اتفاقية مشاركة مع شركة الخليج للكابلات والصناعات الكهربائية (GCE)

أبرمت الشركة اتفاقية مشاركة مع شركة الخليج للكابلات والصناعات الكهربائية (GCE) بتاريخ ١٣/٠١/١٤٤٣هـ (الموافق ٢١/٠٨/٢٠٢١م) وذلك لتأسيس شركة ذات مسؤولية محدودة في الكويت بغرض إنتاج الكابلات ذات الجهد العالي ١٢٢ كيلو فولت في دولة الكويت (يشار إليها فيما بعد بـ «شركة المشروع»). يبلغ رأس مال شركة المشروع مليون (١,٠٠٠,٠٠٠) دينار كويتي، حيث يمتلك كل طرف خمسون (٥٠٪) من رأس المال بما يعادل خمسمائة ألف (٥٠٠,٠٠٠) دينار كويتي. مدة شركة المشروع خمس (٥) سنوات من تاريخ تسجيل الشركة في السجل التجاري في وزارة التجارة والصناعة الكويتية، ويتم تجديد مدة الاتفاقية تلقائياً لمدة خمس سنوات. كما تمنح الشركة لشركة المشروع الحق في استخدام التكنولوجيا التي تحتاجها شركة المشروع لتصنيع وتجميع وتسويق وبيع المنتجات في دولة الكويت. وتمنح الشركة لشركة المشروع الحق في دمج المنتجات في أنظمة الكابلات الكاملة، شريطة أن يتم دراسة هذه الأنظمة وهندستها واعتمادها من قبل الشركة. لا يحق لشركة المشروع ممارسة الترخيص الممنوح بموجب الاتفاقية قبل أن يتم إجراء تدقيق الترخيص بنجاح. يقتصر حق المشروع المشترك في استخدام التكنولوجيا المرخصة على الاستخدام المصرح به صراحةً في الاتفاقية. تخضع هذه الاتفاقية للأنظمة المعمول بها في دولة الكويت، وفي حال نشوء نزاع تتم تسويته عن طريق التحكيم وفقاً لقواعد التحكيم الخاصة بمركز دبي للتحكيم الدولي. والجدير بالذكر أنه تم الاتفاق بين الأطراف لاحقاً على تعديل رأس مال المشروع ليكون خمسة مليون (٥,٠٠٠,٠٠٠) دينار كويتي، وقد تم تأسيس شركة المشروع باسم «شركة الخليج والرياض لصناعة الأسلاك والكابلات الكهربائية والالكترونية» بتاريخ ٢٧/٠٩/١٤٤٣هـ (الموافق ٢٨/٠٤/٢٠٢٢م)، (للمزيد من التفاصيل حول شركة المشروع، يرجى مراجعة القسم الفرعي رقم ٤-٨-١-٢ «الشركات التابعة لشركة المعادن» من هذه النشرة).

٧-١٢ التعاملات مع الأطراف ذات العلاقة

بلغت القيمة الإجمالية لتعاملات الشركة وشركاتها التابعة الجوهريّة مع الأطراف ذات العلاقة ١١,٨٧٨,٧٣٤ ريال سعودي و(٤,٢٤٢,٥٠١) ريال سعودي و(٣,٥٨٨,٧١١) ريال سعودي و٢٠,٥٩٨,٣١١ ريال سعودي في السنوات المالية المنتهية في ٣١ ديسمبر ٢٠١٩م و٢٠٢٠م و٢٠٢١م وفترة الستة أشهر المنتهية في ٣٠ يونيو ٢٠٢٢م، على التوالي، ويوضح هذا القسم ملخصاً لتلك التعاملات. ويقر أعضاء مجلس إدارة الشركة أن جميع العقود مع الأطراف ذات العلاقة الموضحة في هذا القسم لا تشمل على أي شروط تفضيلية وأنها قد تمت بشكل نظامي وقانوني وعلى أسس تجارية ملائمة وعادلة. وباستثناء ما تم ذكره في هذا القسم من هذه النشرة، يقر أعضاء مجلس الإدارة أن الشركة لا ترتبط بأي تعاملات أو اتفاقيات أو علاقات تجارية أو صفقات عقارية مع طرف ذي علاقة بما في ذلك المستشار المالي والمستشار القانوني للطرح.

كما يقر أعضاء مجلس الإدارة على عزمهم التقيد بالمادة الثانية والسبعين من نظام الشركات وبتعليمات المادة السادسة والأربعين من لائحة حوكمة الشركات الصادرة عن الهيئة فيما يتعلق بالاتفاقيات مع الأطراف ذات العلاقة.

١٢-٧-١٢ التعاملات مع الأطراف ذات العلاقة بالشركة

١٢-٧-١٢-١ الاتفاقية الإطارية المبرمة مع شركة مجموعة سيرا القابضة (المعروفة سابقاً بشركة مجموعة الطيار للسفر المحدودة)

أبرمت الشركة اتفاقية إطارية لتقديم الخدمات السياحية والسكنية وخدمات النقل مع شركة مجموعة سيرا القابضة (المعروفة سابقاً بشركة مجموعة الطيار للسفر المحدودة) بتاريخ ١٢/١٢/١٤٢٢هـ (الموافق ٢٠٠٢/٠١/١٩م) والتي بموجبها تقوم الشركة بإصدار أوامر شراء حسب الحاجة مقابل مبالغ يتم تحديدها من قبل شركة مجموعة سيرا القابضة (المعروفة سابقاً بشركة مجموعة الطيار للسفر المحدودة). وتسري الاتفاقية لمدة سنة واحدة تبدأ من تاريخ ١٢/١٢/١٤٢٢هـ (الموافق ٢٠٠٢/٠١/١٩م) وتتجدد تلقائياً. وتخضع الاتفاقية وتفسر وفقاً للأنظمة المعمول بها في المملكة، ويُحال أي نزاع ينشأ عنه إلى المحاكم المختصة في المملكة.

وحيث أن الأستاذ/ أحمد سامر حمدي سعد الدين الزعيم يشغل منصب عضو مجلس إدارة في كل من الشركة وشركة مجموعة سيرا القابضة (المعروفة سابقاً بشركة مجموعة الطيار للسفر المحدودة)، فإن الاتفاقية الوارد ذكرها تعد تعاملاً مع أطراف ذات علاقة لأحد أعضاء مجلس الإدارة مصلحة فيها وفقاً للمادة ٧١ من نظام الشركات والمادة ٥٧ من ضوابط الشركات المدرجة، وبالتالي تمت الموافقة عليها من قبل مجلس الإدارة بتاريخ ١٠/١٠/١٤٤٣هـ (الموافق ٢٠٢٢/٠٥/٢٥م) والجمعية العامة بتاريخ ١١/٠١/١٤٤٣هـ (الموافق ٢٠٢٢/٠٥/٣١م)، وذلك مع امتناع الأستاذ/ أحمد سامر حمدي سعد الدين الزعيم من التصويت على قرارات مجلس الإدارة والجمعية العامة ذات العلاقة.

١٢-٧-١٢-٢ أوامر شراء لتوريد الكابلات والأسلاك ذات الجهد المنخفض والمتوسط مع شركة ثبات للمقاولات

تقوم الشركة بشراء الكابلات والأسلاك ذات الجهد المنخفض والمتوسط لشركة ثبات للمقاولات بموجب أوامر شراء تصدرها شركة ثبات للمقاولات حسب الحاجة. وعادةً ما تتضمن أوامر الشراء التي تصدرها شركة ثبات للمقاولات للشركة شروط وأحكام متعلقة بمواصفات وكمية الطلب وطريقة الدفع والتوصيل وشروط الضمان.

وحيث أن: (١) كل من الشركة وشركة ثبات للمقاولات يُعدون شركات تابعة لشركة عبدالقادر المهيدب وأولاده، و(٢) الأستاذ/ رائد إبراهيم سليمان المهديم يشغل منصب عضو مجلس إدارة في كل من الشركة وشركة ثبات للمقاولات، فإن أوامر الشراء تعد تعاملاً مع طرف ذي علاقة ولكن ليس لأحد أعضاء مجلس إدارة الشركة مصلحة فيها وفقاً للمادة ٧١ من نظام الشركات والفقرة (٥) من المادة ٥٨ من ضوابط الشركات المدرجة حيث أن شركة ثبات للمقاولات تعد تابع للشركة. وعليه، فقد تمت الموافقة على التعاملات مع شركة ثبات للمقاولات وفقاً لمصفوفة الصلاحيات الخاصة بالمجموعة.

١٢-٧-١٢-٣ أوامر شراء لتوريد المسامير والصواميل والمواد الأخرى مع شركة مصدر للتجهيزات الفنية

تقوم الشركة بشراء المسامير والصواميل والمنتجات الأخرى من شركة مصدر للتجهيزات الفنية بموجب أوامر شراء تصدرها الشركة حسب الحاجة. وعادةً ما تتضمن أوامر الشراء التي تصدرها الشركة لشركة مصدر للتجهيزات الفنية شروط وأحكام متعلقة بمواصفات وكمية المنتجات المراد شرائها وطريقة الدفع والتوصيل وشروط الضمان.

وحيث أن كل من الشركة وشركة مصدر للتجهيزات الفنية يُعدون شركات تابعة لشركة عبدالقادر المهيدب وأولاده، فإن أوامر الشراء تعد تعاملاً مع طرف ذي علاقة ولكن ليس لأحد أعضاء مجلس إدارة الشركة مصلحة فيها وفقاً للمادة ٧١ من نظام الشركات والمادة ٥٧ من ضوابط الشركات المدرجة. وعليه، فقد تمت الموافقة على التعاملات مع شركة مصدر للتجهيزات الفنية وفقاً لمصفوفة الصلاحيات الخاصة بالمجموعة.

٢-٧-١٢- التعاملات مع الأطراف ذات العلاقة بشركة المعادن

١-٢-٧-١٢- أوامر شراء لتوريد المسامير والصواميل والمواد الأخرى مع شركة مصدر للتجهيزات الفنية

تقوم شركة المعادن بشراء المسامير والصواميل والمنتجات الأخرى من شركة مصدر للتجهيزات الفنية بموجب أوامر شراء تصدرها شركة المعادن حسب الحاجة، وعادةً ما تتضمن أوامر الشراء التي تصدرها شركة المعادن لشركة مصدر للتجهيزات الفنية شروط وأحكام متعلقة بمواصفات وكمية المنتجات المراد شرائها وطريقة الدفع والتوصيل وشروط الضمان.

وحيث أن كل من شركة المعادن وشركة مصدر للتجهيزات الفنية يُعدون شركات تابعة لشركة عبدالقادر المهيدب وأولاده، فإن أوامر الشراء تعد تعاملات مع طرف ذي علاقة ولكن ليس لأحد أعضاء مجلس إدارة الشركة مصلحة فيها وفقاً للمادة ٧١ من نظام الشركات والمادة ٥٧ من ضوابط الشركات المدرجة. وعليه، فقد تمت الموافقة على التعاملات مع شركة مصدر للتجهيزات الفنية وفقاً لمصفوفة الصلاحيات الخاصة بالمجموعة.

٣-٧-١٢- التعاملات مع الأطراف ذات العلاقة بشركة الأسلاك المتخصصة

١-٣-٧-١٢- أوامر شراء لتوريد الكابلات والأسلاك ذات الجهد المنخفض والمتوسط مع شركة مصدر لمواد البناء

تقوم شركة الأسلاك المتخصصة بتوريد الكابلات والأسلاك ذات الجهد المنخفض والمتوسط لشركة مصدر لمواد البناء بموجب أوامر شراء تصدرها شركة مصدر لمواد البناء حسب الحاجة، وعادةً ما تتضمن أوامر الشراء التي تصدرها شركة مصدر لمواد البناء للشركة شروط وأحكام متعلقة بمواصفات وكمية المنتجات وطريقة الدفع والتوصيل وشروط الضمان.

وحيث أن كل من شركة الأسلاك المتخصصة وشركة مصدر لمواد البناء يُعدون شركات تابعة لشركة عبدالقادر المهيدب وأولاده، فإن أوامر الشراء تعد تعاملات مع طرف ذي علاقة ولكن ليس لأحد أعضاء مجلس إدارة الشركة مصلحة فيها وفقاً للمادة ٧١ من نظام الشركات والمادة ٥٧ من ضوابط الشركات المدرجة. وعليه، فقد تمت الموافقة على التعاملات مع شركة مصدر لمواد البناء وفقاً لمصفوفة الصلاحيات الخاصة بالمجموعة.

٨-١٢ اتفاقيات التمويل

٨-١٢-١ اتفاقية التسهيلات المبرمة مع البنك السعودي الفرنسي

أبرمت الشركة اتفاقية تسهيلات ائتمانية مع البنك السعودي الفرنسي بتاريخ ١١/١١/١٤٤١هـ (الموافق ٢٠/٠٦/٢٠٢٠م)، والتي تم تمديدها بتاريخ ١٠/١٠/١٤٤٢هـ (الموافق ٢١/٠٦/٢٠٢١م)، حيث يقوم البنك السعودي الفرنسي بتوفير تسهيل ائتماني متعدد الأغراض بمبلغ إجمالي قدره سبعمائة وخمسة وثلاثون مليون (٧٣٥,٠٠٠,٠٠٠) ريال سعودي للشركة حتى تاريخ ١١/١١/١٤٤٣هـ (الموافق ٢٢/٠٦/٢٠٢٢م). وقد أكد البنك السعودي الفرنسي بموجب رسالته المؤرخة في ١٤٤٤/٠٢/٠٨ هـ (الموافق ٢٢/٠٩/٢٠٢٢م) أن الاتفاقية لا تزال متاحة للاستخدام من قبل الشركة وأن الأطراف في طور تجديدها.

وفيما يلي ملخص لأهم شروط هذه الاتفاقية:

الجدول (١٥٨): شروط اتفاقية التسهيلات الائتمانية المبرمة مع البنك السعودي الفرنسي بتاريخ ١١/١٠/١٤٤١هـ (الموافق ٢٠/٠٦/٢٠٢٠م)

البيان	الشرح
إجمالي التسهيلات	سبعمائة وخمسة وثلاثون مليون (٧٣٥,٠٠٠,٠٠٠) ريال سعودي.
تاريخ انتهاء التسهيلات	١١/١١/١٤٤٣هـ (الموافق ٢٢/٠٦/٢٠٢٢م).
الحد الأقصى	الشريحة أ (١,١) - التورق و / أو المرابحة و / أو القبول مخصصاً بحد أقصى إجمالي قدره مائة وخمسون مليون (١٥٠,٠٠٠,٠٠٠) ريال سعودي.
الغرض	لتمويل شراء وبيع السلع (التورق) المتوفرة بعملات الريال السعودي والدولار الأمريكي و / أو تسهيلات قبول الخصم و / أو تمويل المرابحة.
فترة الإتاحة	التورق - ٣٦٠ يوم المرابحة - ٣٦٠ يوم شاملة فترة القبول فترة القبول - ٣٦٠ يوم
هامش الربح	التورق: <ul style="list-style-type: none"> سايبور + نسبة معينة تم الاتفاق عليها بين الطرفين سنوياً للريال السعودي. لايبور + نسبة معينة تم الاتفاق عليها بين الطرفين سنوياً للدولار الأمريكي. المرابحة: <ul style="list-style-type: none"> سايبور + نسبة معينة تم الاتفاق عليها بين الطرفين سنوياً للريال السعودي. لايبور + نسبة معينة تم الاتفاق عليها بين الطرفين سنوياً للدولار الأمريكي.
الحد الأقصى	الشريحة أ (٢,١) - مدفوعات مسبقة و / أو ضمانات أداء و / أو ضمانات محتجزة بحد أقصى إجمالي قدره ثلاثمائة مليون (٣٠٠,٠٠٠,٠٠٠) ريال سعودي.
التسهيلات	الإصدار: <ul style="list-style-type: none"> خطابات الاعتماد المستندية بالاطلاع / مؤجلة الدفع (استيراد متعدد) ضمانات العطاء، وسندات الدفع المسبق، وضمانات حسن التنفيذ، وضمانات الدفع (السندات المتعددة) خطاب اعتماد احتياطي خطابات الضمان لوثائق الاستيراد المفقودة (ضمانات الشحن)
فترة الإتاحة	المدة ٣٦٠ يوماً
الحد الأقصى	الشريحة أ (٢,٢) - الحد الفرعي للتسهيل بحد أقصى إجمالي قدره مائتان مليون (٢٠٠,٠٠٠,٠٠٠) ريال سعودي.
الغرض	لإصدار ضمانات العطاء و / أو خطابات الاعتماد المستندية بالاطلاع / مؤجلة الدفع (متعدد الاستيراد).
فترة الإتاحة	المدة ٣٦٠ يوماً
الحد الأقصى	الشريحة أ (٢,٣) - الحد الفرعي للتسهيل بحد أقصى إجمالي قدره مائة وخمسة وخمسون مليون (١٥٥,٠٠٠,٠٠٠) ريال سعودي.
الغرض	لإصدار ضمانات الدفع.
الحد الأقصى	الشريحة أ (٢,٤) - الحد الفرعي للتسهيل بحد أقصى إجمالي قدره مائة واثنان مليون وخمسمائة ألف (١٠٢,٥٠٠,٠٠٠) ريال سعودي.
الغرض	لإصدار خطابات الاعتماد المستندية الاحتياطية.
الحد الأقصى	الشريحة أ (٢,٥) - الحد الفرعي للتسهيل بحد أقصى إجمالي قدره عشرة مليون (١٠,٠٠٠,٠٠٠) ريال سعودي.

الشرح	البيان
الإصدار ضمانات الشحن.	الغرض
المدة ٣٦٠ يوماً	فترة الإتاحة
الشريحة أ (٣٠٠) - تسهيل بحد أقصى إجمالي قدره خمسة وثلاثون مليون (٣٥,٠٠٠,٠٠٠) ريال سعودي.	الحد الأقصى
<ul style="list-style-type: none"> الشراء الأجل وبيع العملات الأجنبية خيار العملة تسهيلات مقايضة أسعار الفائدة 	الغرض
الشريحة ب - تسهيلات التورق بحد أقصى إجمالي قدره خمسون مليون (٥٠,٠٠٠,٠٠٠) ريال سعودي.	الحد الأقصى
<ul style="list-style-type: none"> إصدار خطابات الاعتماد المستندية بالاطلاع / مؤجلة الدفع (استيراد متعدد). تمويل شراء وبيع السلع (التورق). يقتصر هذا التسهيل فقط على النفقات الرأسمالية على الأعمال الأساسية للشركة. 	الغرض
يتم سدادها على مدى ستة عشر (١٦) أقساط متساوية ربع سنوية أو ثمانية أقساط نصف سنوية أو أقساط سنوية تبدأ بعد سنة واحدة من تاريخ السحب الأولي.	فترة الإتاحة
يجب تقديم جدول السداد الفعلي إلى الشركة في وقت الانسحاب للحصول على موافقة الشركة.	هامش الربح
سايبور + نسبة معينة تم الاتفاق عليها بين الطرفين سنوياً، تدفع ربع سنوياً أو نصف سنوياً، بدءاً من تاريخ السحب.	الحد الأقصى
الشريحة ج - تمويل التورق / المرابحة بحد أقصى إجمالي قدره مائتان مليون (٢٠٠,٠٠٠,٠٠٠) ريال سعودي.	الحد الأقصى
<ul style="list-style-type: none"> الشؤون المالية الخاصة بالشركة السعودية الحديثة لصناعة المعادن والكابلات والبلاستيك. تمويل شراء وبيع السلع (التورق) المتوفرة بعملات الريال السعودي والدولار الأمريكي و / أو تسهيلات قبول الخصم (بموجب خطابات اعتماد التصدير). 	الغرض
التورق - ٣٦٠ يوم	فترة الإتاحة
المرابحة - ٣٦٠ يوم شاملة فترة القبول	فترة الإتاحة
فترة القبول - ٣٦٠ يوم	فترة الإتاحة
سايبور + نسبة معينة تم الاتفاق عليها بين الطرفين سنوياً للريال السعودي.	هامش الربح
لايبور + نسبة معينة تم الاتفاق عليها بين الطرفين سنوياً للدولار الأمريكي.	هامش الربح
<ul style="list-style-type: none"> العمولة على الشريحة أ (١,١) - خصم القبول: سايبور + نسبة معينة تم الاتفاق عليها بين الطرفين سنوياً للريال السعودي. العمولة على الشريحة ج (١,١) - خصم القبول: لايبور + نسبة معينة تم الاتفاق عليها بين الطرفين سنوياً للدولار الأمريكي. عمولة بنسبة معينة تم الاتفاق عليها بين الطرفين سنوياً لأول عشرة مليون (١٠,٠٠٠,٠٠٠) ريال سعودي وعمولة / رسوم معالجة بنسبة معينة تم الاتفاق عليها بين الطرفين سنوياً للمبالغ التي تزيد عن عشرة مليون (١٠,٠٠٠,٠٠٠) ريال سعودي فيما يتعلق بالعطاءات والدفع المسبق وخطابات ضمان التنفيذ والاحتفاظ بها. تحمل ضمانات الدفع وخطابات الاعتماد الاحتياطية عمولة قدرها نسبة معينة تم الاتفاق عليها بين الطرفين سنوياً ورسوم معالجة تبلغ نسبة معينة تم الاتفاق عليها بين الطرفين سنوياً. في حالة تأخر الشركة في دفع المبلغ المستحق بموجب هذه الاتفاقية، فإن الشركة ملزمة بدفع غرامة تأخير إلى البنك السعودي الفرنسي، بما يعادل النسبة للفرصة التي يفرضها البنك السعودي الفرنسي على الحسابات المكشوفة مؤقتاً. 	الرسوم
<ul style="list-style-type: none"> سند لأمر بمبلغ سبعمائة وخمسة وثلاثون مليون (٧٣٥,٠٠٠,٠٠٠) ريال سعودي. يمكن أن يطلب البنك السعودي الفرنسي من الشركة تقديم ضمانات عينية وشخصية وتوقيع سندات لأمر ضمان لأي اتفاقية موقعة بين الطرفين للتسهيلات الممنوحة للشركة، وتضمن هذه الضمانات أيضاً التنفيذ السليم للشركة لالتزاماتها بموجب الاتفاقية. في حالة عدم قيام الشركة بدفع أي مبلغ من المبالغ المستحقة بموجب الاتفاقية في التاريخ المحدد، يحق للبنك السعودي الفرنسي مباشرة ودون إبلاغ الشركة بخصم هذه المبالغ من أي من حسابات الشركة مع أي من أو كل ودائع الشركة أو الأرصدة الدائنة باسمها لدى البنك السعودي الفرنسي أو مقابل أي مديونية أخرى مستحقة عليه من البنك السعودي الفرنسي. يحق للبنك السعودي الفرنسي، دون إشعار مسبق، بيع جميع الضمانات أو الممتلكات العائدة للشركة والتي هي في حوزة البنك السعودي الفرنسي، وخصم المبلغ الإجمالي المستحق من سعر البيع مع جميع النفقات والتكاليف الناشئة عن عملية البيع. ستكون الشركة مسؤولة أمام البنك السعودي الفرنسي عن أي نقص في حالة عدم كفاية مبلغ البيع لتغطية المبالغ المستحقة. 	الضمانات

البيان	الشرح
الشروط	<ul style="list-style-type: none"> • تتساوى مطالبات البنك السعودي الفرنسي ضد الشركة بموجب الاتفاقية مع مطالبات جميع دائئتها غير المضمونين. • يمكن تخصيص التسهيلات المذكورة أعلاه لأي من شركات المجموعة التالية تحت كامل المخاطر والمسؤوليات: <ul style="list-style-type: none"> - شركة المعادن. - شركة الكابلات الهاثفية. - شركة الأسلاك المتخصصة. - شركة الكابلات المحدودة. - الشركة الوطنية لصناعة الكابلات. • تتعهد الشركة بالأقل نسبة التداول عن ١:١ وألا تزيد نسبة الرفع المالي عن ٢:١. • يتمتع البنك السعودي الفرنسي بحق المقاصة مقابل جميع حسابات وأصول الشركة الواقعة تحت وصاية وسيطرة البنك السعودي الفرنسي، والتي تعتبر ضماناً للتسهيلات القائمة. • تخضع العملات المفروضة بموجب هذه الاتفاقية للتغيير من قبل البنك السعودي الفرنسي وفقاً لظروف السوق. • فيما يتعلق بالشريحة (ب)، يجب ألا تتجاوز نسبة الدين إلى حقوق الملكية ٧٥:٢٥. • يتطلب التنازل عن هذه الاتفاقية من قبل الشركة أو البنك السعودي الفرنسي موافقة خطية مسبقة من الطرف الآخر.
الإنهاء وتعجيل السداد	<p>في حالة حدوث أي من أحداث التخلف عن السداد التالية، أو وفقاً لتقديره الخاص، يجوز للبنك السعودي الفرنسي، مع إشعار الشركة، (أ) سحب أو إلغاء أي من أو كل التسهيلات أو خفض الحد المصرح به لأي تسهيل أو (ب) تغيير معدلات العمولة المطبقة أو (ج) زيادة الهامش المطلوب دون العمولة فيما يتعلق بأي تسهيل إذا:</p> <ul style="list-style-type: none"> • فشلت الشركة في دفع أي مبلغ مستحق أو عدم قدرتها على إجراء تنازل عام لصالح دائئتها. • ثبت أن أي بيان قدمته الشركة بموجب الاتفاقية فيما يتعلق بأي مسألة غير صحيح أو مضلل. • خضعت الشركة لإجراءات التصفية / الإسار أو أي إجراءات متعلقة بذلك. • فشلت الشركة في الوفاء بأي التزام منصوص عليه في الاتفاقية ولم تصحح ذلك خلال ثلاثة (٣) أيام من إخطار البنك السعودي الفرنسي بذلك. • تغير الشكل القانوني أو هيكل رأس المال للشركة. • تغيرت السيطرة الفعلية (أي السيطرة على أكثر من نصف قوة التصويت أو أكثر من نصف رأس المال المصدر للشركة). • باعت الشركة جميع إيراداتها وممتلكاتها أو أجرتها أو نقلتها أو تصرفت فيها، سواء في عملية واحدة أو أكثر. • توفقت الشركة أو هددت بالتوقف عن تنفيذ أعمالها التي تقوم بها في تاريخ الاتفاقية. • لم تقم الشركة بأي عمل أو إجراء أو تقي بأي فعل أو شرط أو أي شيء مطلوب في أي وقت بموجب الاتفاقية لتحقيق ما يلي: <ul style="list-style-type: none"> - لتكون الشركة قادرة قانونياً على التعاقد أو تنفيذ الالتزامات التي تم التعهد بها بموجب الاتفاقية. - للتأكد من أن الالتزامات التي تتحملها الشركة بموجب الاتفاقية قانونية وصالحة وملزمة. - لجعل هذه الاتفاقية مقبولة كدليل في المملكة. • أنكرت الشركة هذه الاتفاقية أو قامت بعمل يشير إلى نيتها في رفض هذه الاتفاقية. • أصبح وفاء الشركة بكل أو أي من التزاماتها بموجب الاتفاقية في أي وقت غير قانوني. • نشأ أي طرف قد يجعل البنك السعودي الفرنسي يعتقد أن الشركة قد لا تفي بالتزاماتها بموجب الاتفاقية.
النظام الواجب التطبيق والاختصاص القضائي	<p>تخضع الاتفاقية للأنظمة المعمول بها في المملكة، ويُحال أي نزاع ينشأ عنها للجنة المنازعات المصرفية التابعة للبنك المركزي السعودي.</p>

بموجب خطاب البنك السعودي الفرنسي بتاريخ ١٨/١٠/١٤٤٣هـ (الموافق ٢٢/٠٥/٢٠٢٢م)، أكد البنك عدم اعتراضه على طرح أسهم الشركة في السوق المالية، وذلك وفقاً لاشتراطات معينة تتضمن ما يلي:

- تظل جميع الأحكام والشروط المنصوص عليها في اتفاقية التسهيلات الائتمانية الموجزة أعلاه وأي تجديد أو تعديل لاحق لها سارية المفعول ونافاذة.
- تفي الشركة بالتزاماتها وتدفع بالكامل جميع المبالغ المستحقة للبنك السعودي الفرنسي بموجب اتفاقية التسهيلات الائتمانية في تواريخ الاستحقاق المتفق عليها بين الأطراف.
- لا يعتبر خطاب عدم الاعتراض تنازلاً عن حقوق البنك السعودي الفرنسي بموجب اتفاقية التسهيلات الائتمانية والأنظمة المطبقة.

١٢-٨-٢ اتفاقية التسهيلات الائتمانية المبرمة مع بنك الخليج الدولي

أبرمت الشركة اتفاقية تسهيلات ائتمانية مع بنك الخليج الدولي بتاريخ ٢٦/٨/١٤٤١هـ (الموافق ١٩/٤/٢٠٢٠م)، والتي تم تعديلها بتاريخ ٢٨/٦/١٤٤٢هـ (الموافق ١٠/٢/٢٠٢١م)، وفي تاريخ ٢٣/٧/١٤٤٣هـ (الموافق ٢٤/٢/٢٠٢٢م)، حيث يقوم بنك الخليج الدولي بتوفير تسهيل ائتماني بمبلغ إجمالي قدره أربعمائة وسبعة مليون وخمسمائة ألف (٤٠٧,٥٠٠,٠٠٠) ريال سعودي للشركة وشركة المعادن وشركة الكابلات الهاتفية وشركة الأسلاك المتخصصة حتى يتم إلغاء الاتفاقية أو إنهاؤها من قبل بنك الخليج الدولي وفقاً لتقديره المطلق. وبشكل عام، يتم سنوياً مراجعة الاتفاقية وتعديلها كما يلزم.

وفيما يلي ملخص لأهم شروط هذه الاتفاقية:

الجدول (١٥٩): شروط اتفاقية التسهيلات الائتمانية المبرمة مع بنك الخليج الدولي بتاريخ ٢٦/٨/١٤٤١هـ (الموافق ١٩/٤/٢٠٢٠م)

البيان	الشرح	
إجمالي التسهيلات	أربعمائة وسبعة مليون وخمسمائة ألف (٤٠٧,٥٠٠,٠٠٠) ريال سعودي.	
تاريخ انتهاء التسهيلات	حتى يتم إلغاؤها من قبل بنك الخليج الدولي	
التسهيلات	الحد الأقصى	الشريحة ١,١ - تسهيل متجدد متعدد العملات غير ملتزم به بحد أقصى إجمالي قدره أربعمائة وسبعة مليون وخمسمائة ألف (٤٠٧,٥٠٠,٠٠٠) ريال سعودي.
	الغرض	<ul style="list-style-type: none"> تمويل متطلبات رأس المال العامل تسهيلات الحساب النقدي تسهيلات الخزينة
	فترة الإتاحة	إذا طلب بنك الخليج الدولي سداد التمويل المستحق، فسيتم تحويله إلى تمويل متوسط الأجل يتم سداه على مدى ثلاث سنوات على أقساط ربع سنوية، بالإضافة إلى فترة سماح مدتها عام واحد.
	الحد الأقصى	الشريحة ١,٢ - تسهيلات رأس المال العامل بحد أقصى إجمالي قدره أربعمائة وسبعة مليون وخمسمائة ألف (٤٠٧,٥٠٠,٠٠٠) ريال سعودي.
	الحد الأقصى	الشريحة ١,٢ (أ) - تمويل قصير الأجل مباشر بحد أقصى إجمالي قدره مائتان وثلاث وسبعون مليون وستمائة وخمسة وعشرون ألف (٢٧٢,٦٢٥,٠٠٠) ريال سعودي.
	الغرض	تمويل متطلبات رأس المال العامل.
	فترة الإتاحة	١٢ شهر
	هامش الربح	سايبور + نسبة معينة تم الاتفاق عليها بين الطرفين سنوياً. لايبور + نسبة معينة تم الاتفاق عليها بين الطرفين سنوياً.
	الحد الأقصى	الشريحة ١,٢ (ب) - الدفع المباشر للمورد بحد أقصى إجمالي قدره ثلاثمائة وثلاثة عشر مليون وسبعمائة وخمسون ألف (٣١٣,٧٥٠,٠٠٠) ريال سعودي.
	الغرض	تمويل المدفوعات / التحويلات لموردين النحاس والألمنيوم بشكل رئيسي.
	فترة الإتاحة	١٢ شهر
	هامش الربح	سايبور + نسبة معينة تم الاتفاق عليها بين الطرفين سنوياً. لايبور + نسبة معينة تم الاتفاق عليها بين الطرفين سنوياً.
الحد الأقصى	الشريحة ١,٢ (ج) - تسهيلات إعادة تمويل خطاب الاعتماد المستندي بحد أقصى إجمالي قدره ثلاثمائة وثلاثة عشر مليون وسبعمائة وخمسون ألف (٣١٣,٧٥٠,٠٠٠) ريال سعودي.	
الغرض	تسهيلات إعادة تمويل خطاب الاعتماد.	
فترة الإتاحة	١٢ شهر	
هامش الربح	سايبور + نسبة معينة تم الاتفاق عليها بين الطرفين سنوياً. لايبور + نسبة معينة تم الاتفاق عليها بين الطرفين سنوياً.	
الحد الأقصى	الشريحة ١,٢ (د) - ضمان الدفعة المقدمة وتسهيل الضمانات (ضمان العطاء، ضمان حسن التنفيذ، ضمان الدفع) بحد أقصى إجمالي قدره خمسون مليون (٥٠,٠٠٠,٠٠٠) ريال سعودي.	
الغرض	إصدار ضمانات للجهات الحكومية / شبه الحكومية ذات الصلة محلياً ودول مجلس التعاون الخليجي.	
فترة الإتاحة	ضمان العطاء وضمان الدفع وضمان السداد المسبق: ١٢ شهراً. ضمان حسن التنفيذ: ٣٦ شهراً.	

البيان	الشرح
التسهيلات	رسوم الإصدار:
	• ضمان العطاء، ضمان حسن التنفيذ: معدل البنك المركزي السعودي المستحق الدفع مقدماً، بشرط أن يكون الحد الأدنى للرسوم ١,٠٠٠ ريال سعودي.
	• ضمان الدفع: نسبة معينة تم الاتفاق عليها بين الطرفين سنوياً يدفع مقدماً، مع مراعاة حد أدنى للرسوم ١,٠٠٠ ريال سعودي.
	• ضمان الدفعة المقدمة: نسبة معينة تم الاتفاق عليها بين الطرفين سنوياً بالإضافة إلى سعر البنك المركزي السعودي المستحق الدفع مقدماً، مع مراعاة حد أدنى للرسوم قدره ١,٠٠٠ ريال سعودي.
الحد الأقصى	الشريحة ١.٢ (هـ) - تسهيلات الخزينة بحد أقصى إجمالي قدره اثنان وثمانون مليون وخمسمائة ألف (٨٢,٥٠٠,٠٠٠) ريال سعودي.
الغرض	التعامل في منتجات الخزينة المقدمة من بنك الخليج الدولي.
فترة الإتاحة	منتج التحوط لسعر الفائدة ومنتج التعامل بالعملة الأجنبية: ٦٠ شهراً.
الضمانات	• سند لأمر بمبلغ أربعمائة وسبعة مليون وخمسمائة ألف (٤٠٧,٥٠٠,٠٠٠) ريال سعودي.
الشروط	• تتعهد الشركة بآلا تزيد نسبة إجمالي المطلوبات وإجمالي الحقوق المادية الصافية للمساهمين عن ٣:١ وألا تقل نسبة التداول عن ١:١.
	• تتعهد الشركة بعدم بيعها أو تأجيرها أو تحويلها أو التصرف فيها، من خلال معاملة واحدة أو أكثر أو سلسلة من المعاملات، بكامل أو جزء من إيراداتها أو أصولها، دون الحصول على موافقة خطية مسبقة من بنك الخليج الدولي.
	• يجب على الشركة إخطار بنك الخليج الدولي على الفور بأي تغييرات في ملكية رأس مالها المصدر.
الإنهاء وتعجيل السداد	يجوز لبنك الخليج الدولي إنهاء الاتفاقية مع إشعار مدته عشرين (٢٠) يوماً في حالة حدوث أي حالة تقصير، بما في ذلك ما يلي:
	• فشل الشركة في الامتثال أو تنفيذ أي اتفاق أو التزام.
	• تصفية أو إفلاس الشركة أو أي إجراءات متعلقة بذلك.
النظام الواجب التطبيق والاختصاص القضائي	• دمج الشركة أو جميع أصولها أو إعادة تنظيمها أو إعادة تشكيلها أو إعادة تأسيسها أو نقلها إلى كيان آخر، وفي وقت هذا التغيير: (١) فشل الكيان الناتج أو الناجي أو المحول إليه في تحمل جميع التزامات هذا الطرف أو مقدم الدعم الائتماني بموجب هذه الاتفاقية أو أي مستند دعم ائتماني كان هو أو سلفه طرفاً فيه؛ أو (٢) لم تمتد فوائد أي مستند دعم ائتماني (دون موافقة الطرف الآخر) إلى أداء هذا الكيان الناتج التزاماته بموجب هذه الاتفاقية.
	تحدد الاتفاقية أيضاً أحداث الإنهاء أخرى، مثل عدم الشرعية وأحداث القوة القاهرة والأحداث الضريبية.

ولقد أخطرت الشركة بنك الخليج الدولي فيما يتعلق بطرح أسهم الشركة في السوق المالية بموجب الخطاب المؤرخ في ١٠/٠٧/١٤٤٣ هـ (الموافق ٢٠٢٢/٠٥/٠٨م)، وقد تلقت الشركة بعد ذلك من بنك الخليج الدولي إقراراً باستلام الإخطار.

١٢-٨-٣ اتفاقية التسهيلات الائتمانية المبرمة مع بنك السعودي البريطاني

أبرمت الشركة اتفاقية تسهيلات ائتمانية مع بنك السعودي البريطاني («بنك ساب») بتاريخ ١٢/١٠/١٤٤٢هـ (الموافق ٢٤/٠٥/٢٠٢١م)، والتي تم تعديلها بتاريخ ٠٢/٠٦/١٤٤٢هـ (الموافق ٠١/٠٥/٢٠٢٢م) وفي تاريخ ٠٩/١١/١٤٤٢هـ (الموافق ٠٨/٠٦/٢٠٢٢م)، حيث يقوم بنك ساب بتوفير تسهيل ائتماني بمبلغ إجمالي قدره ثمانمائة وواحد مليون وثمانمائة وخمسة وسبعون ألف ريال سعودي للشركة والشركات التابعة لها حتى تاريخ ٢٦/٠٥/١٤٤٣هـ (الموافق ٣١/١٢/٢٠٢١م). وبموجب خطاب بنك ساب للشركة المؤرخ في ٠٧/٠٦/١٤٤٤هـ (الموافق ٣١/١٢/٢٠٢٢م).

وفيما يلي ملخص لأهم شروط هذه الاتفاقية:

الجدول (١٦): شروط اتفاقية التسهيلات الائتمانية المبرمة مع بنك ساب بتاريخ ١٢/١٠/١٤٤٢هـ (الموافق ٢٤/٠٥/٢٠٢١م)

البيان	الشرح	
إجمالي التسهيلات	ثمانمائة وواحد مليون وثمانمائة وخمسة وسبعون ألف (٨٠١,٨٧٥,٠٠٠) ريال سعودي.	
تاريخ انتهاء التسهيلات	٠٧/٠٦/١٤٤٤هـ (الموافق ٣١/١٢/٢٠٢٢م).	
التسهيلات	الحد الأقصى	الشريحة ١ (أ) - تسهيل التمويل قصير الأجل دوar بحد أقصى إجمالي قدره خمسمائة مليون (٥٠٠,٠٠٠,٠٠٠) ريال سعودي.
	الغرض	لغرض رأس المال العامل.
	فترة الإتاحة	يجب أن يكون لكل معاملة مدة لا تتجاوز ١٨٠ يوماً من تاريخ شراء العميل من بنك ساب وبحد أدنى ٢٨ يوماً لكل معاملة.
	هامش الربح	سايبور + نسبة معينة تم الاتفاق عليها بين الطرفين سنوياً. لايبور + نسبة معينة تم الاتفاق عليها بين الطرفين سنوياً.
	الحد الأقصى	الشريحة ١ (ب) - تسهيل التمويل قصير الأجل دوar بحد أقصى إجمالي قدره ثلاثمائة مليون (٣٠٠,٠٠٠,٠٠٠) ريال سعودي.
	الغرض	لغرض رأس المال العامل.
	فترة الإتاحة	يجب أن يكون لكل معاملة مدة لا تتجاوز ١٨٠ يوماً من تاريخ شراء العميل من بنك ساب وبحد أدنى ٢٨ يوماً لكل معاملة.
	هامش الربح	سايبور + نسبة معينة تم الاتفاق عليها بين الطرفين سنوياً.
	الحد الأقصى	الشريحة ١ (ج) - تسهيل خطابات الاعتماد بحد أقصى إجمالي قدره مائة مليون (١٠٠,٠٠٠,٠٠٠) ريال سعودي.
	الغرض	لاستيراد وشراء المواد المتعلقة بنشاط الشركة.
	فترة الإتاحة	• خطابات الاعتماد بالاطلاع: ١٨٠ يوماً. • خطابات الاعتماد بالقبول: ١٨٠ يوماً. • مدة قبول خطاب الاعتماد: ١٨٠ يوماً.
	الحد الأقصى	الشريحة ١ (د) ضمن حد التسهيل الفرعي أعلاه (الشريحة ١ (ج)) - تسهيل تمويل الاستيراد بحد أقصى إجمالي قدره مائة مليون (١٠٠,٠٠٠,٠٠٠) ريال سعودي.
	الغرض	تمويل التزامات الدفع على العميل فيما يتعلق بخطاب اعتماد صادر عن بنك ساب أو الدفع إلى مورد استيراد بخصوص فاتورة استيراد.
	فترة الإتاحة	المدة القصوى: ١٨٠ يوماً.
هامش الربح	سايبور + نسبة معينة تم الاتفاق عليها بين الطرفين سنوياً.	
الحد الأقصى	الشريحة ١ (هـ) ضمن حد التسهيل الفرعي أعلاه (الشريحة ١ (ج)) - ضمانات الشحن بحد أقصى إجمالي قدره مائة مليون (١٠٠,٠٠٠,٠٠٠) ريال سعودي.	
الغرض	إصدار ضمان شحن.	
فترة الإتاحة	المدة القصوى: ١٨٠ يوماً.	
الحد الأقصى	الشريحة ١ (و) ضمن حد التسهيل الفرعي أعلاه (الشريحة ١ (ج)) - خطاب الاعتماد الاحتياطي بحد أقصى إجمالي قدره خمسون مليون (٥٠,٠٠٠,٠٠٠) ريال سعودي.	
الغرض	استيراد المواد الخام.	
فترة الإتاحة	المدة القصوى: ١٥ شهر.	
الحد الأقصى	الشريحة ١ (ز) - تسهيل خطاب الضمان (محلي) بحد أقصى إجمالي قدره مائتان مليون (٢٠٠,٠٠٠,٠٠٠) ريال سعودي.	
الغرض	إصدار الضمانات الخاصة بعقود الشركة.	

البيان	الشرح	
التسهيلات	فترة الإتاحة	لضمانات العطاء: سنة واحدة. ضمانات التنفيذ والدفع المقدم: ٥ سنوات.
	الحد الأقصى	الشريعة ١ (ح) ضمن حد التسهيل الفرعي أعلاه (الشريعة ١ (ز)) - ضمانات متنوعة (محلية) بحد أقصى إجمالي قدره مائتان مليون (٢٠٠,٠٠٠,٠٠٠) ريال سعودي.
	الغرض	لتلبية احتياجات الشركة وغيرها من أشكال الضمانات غير نموذجية.
	فترة الإتاحة	المدة القصوى: ١٢ شهر.
	الحد الأقصى	الشريعة ١ (ط) - تسهيل خطابات الضمان (دولي) بحد أقصى إجمالي قدره مائتان مليون (٢٠٠,٠٠٠,٠٠٠) ريال سعودي.
	الغرض	إصدار الضمانات الخاصة بعقود الشركة.
	فترة الإتاحة	لضمانات العطاء: سنة واحدة. ضمانات التنفيذ والدفع المقدم: ٥ سنوات.
	الحد الأقصى	الشريعة ١ (ي) ضمن حد التسهيل الفرعي أعلاه (الشريعة ١ (ط)) - ضمانات متنوعة (دولية) بحد أقصى إجمالي قدره مائتان مليون (٢٠٠,٠٠٠,٠٠٠) ريال سعودي.
	الغرض	لتلبية احتياجات الشركة وغيرها من أشكال الضمانات غير نموذجية.
	فترة الإتاحة	المدة القصوى: ١٢ شهر.
	الحد الأقصى	الشريعة ٢ - تسهيل التحوط بحد أقصى إجمالي قدره مليون وثمانمائة وخمسة وسبعون ألف (١,٨٧٥,٠٠٠) ريال سعودي.
	الغرض	إبرام عقود صرف متوافقة مع الشريعة (على أساس السعر الفوري أو الأجل).
فترة الإتاحة	المدة القصوى لعقود الصرف: ١٢ شهر.	
الحد الأقصى	الشريعة ٣ - تسهيل الذمم الدائنة للفواتير بحد أقصى إجمالي قدره مائتان مليون (٢٠٠,٠٠٠,٠٠٠) ريال سعودي.	
الغرض	شراء الفواتير المعتمدة مقابل السلع.	
فترة الإتاحة	المدة القصوى: ٩٠ يوماً.	
هامش الربح	<ul style="list-style-type: none"> • سايبور + نسبة معينة تم الاتفاق عليها بين الطرفين سنوياً. • سوفر + نسبة معينة تم الاتفاق عليها بين الطرفين سنوياً. 	
الرسوم	<ul style="list-style-type: none"> • في حالة مطالبة بنك ساب بأي مبلغ في تاريخ الاستحقاق وتأخرت الشركة في السداد، يمكن لبنك ساب أن يفرض غرامات، يسعر بنك ساب الأساسي + نسبة إضافية سنوية. • معدل بنك ساب الأساسي للريال السعودي حالياً ٣,٥٪ سنوياً، يخضع للتقلبات حسب تقدير بنك ساب. • هناك رسوم قبول ورسوم فتح لعدة شرائح. تكلفة إصدار الضمان: بحد أدنى ٥٠٠ ريال سعودي لكل ضمان فيما يتعلق بالشريعة ١ (د) وتعرفة البنك المركزي السعودي سنوياً فيما يتعلق بالشريعة ١ (و) و١ (ز) و١ (ح) و١ (ط). 	
الضمانات	<ul style="list-style-type: none"> • سند لأمر بمبلغ ثمانمائة وواحد مليون وثمانمائة وخمسة وسبعون ألف (٨٠١,٨٧٥,٠٠٠) ريال سعودي. • يتمتع بنك ساب بحق المقاصة مقابل جميع حسابات وأصول الشركة الواقعة تحت وصاية وسيطرة بنك ساب، والتي تعتبر ضمانات للتسهيلات القائمة. 	

الشرح	البيان
<ul style="list-style-type: none"> • تتعهد الشركة بالحفاظ على حد أقصى لنسبة المديونية الخارجية (إجمالي الاقتراضات الخارجية / صافي القيمة الملموسة) ١: ١,٧٥ • والحد الأقصى لنسبة المديونية الإجمالية (إجمالي المطلوبات المتداولة + إجمالي المطلوبات غير المتداولة / صافي القيمة الملموسة) ٣: ١ للمجموعة، ونسبة تداول دنيا (إجمالي الأصول المتداولة / إجمالي المطلوبات المتداولة) ١: ١. • تتعهد المجموعة بالحفاظ على صافي قيمة ملموسة لا تقل عن مليار ومائتان مليون (١,٢٠٠,٠٠٠,٠٠٠) ريال سعودي. • ما لم يوافق بنك ساب خلاف ذلك كتابياً خلال مدة التسهيلات، يجب على الشركة فور علمها بذلك إخطار بنك ساب بما يلي: <ul style="list-style-type: none"> - التخلف عن السداد. - تقاضي أو تحكيم أو إجراء إداري بدأ ضد الشركة أو أي عضو في المجموعة. - أي رهن مرتبط بأصول الشركة. • أي حدث (بما في ذلك أي مطالبة أو مسؤولية لطرف ثالث) من المتوقع بشكل معقول أن يكون له تأثير سلبي جوهري. • لا يجوز للشركة، دون موافقة خطية مسبقة من بنك ساب، القيام بأي اندماج أو فصل أو إعادة هيكلة الشركة، بخلاف إعادة هيكلة أو الاندماج بملاءة مالية. • يجب على الشركة التأكد من عدم حدوث أي تغيير في تكوينها أو ملكيتها أو أسهمها دون الحصول على موافقة كتابية مسبقة من بنك ساب. • يجب على الشركة ضمان عدم إجراء أي تغيير جوهري على الطبيعة العامة لأعمال الشركة أو الطرف المرتبط أو المجموعة من تلك التي الأعمال القائمة في تاريخ هذه الشروط العامة. • تتعهد الشركة بعدم القيام بما يلي خلال مدة أي من التسهيلات، ما لم يوافق بنك ساب على خلاف ذلك كتابةً أو في خطاب عرض التسهيلات: <ul style="list-style-type: none"> - إنشاء أو السماح للبقاء في أي رهن على أي من أصول الشركة، باستثناء ما هو محدد في خطاب عرض التسهيلات. - بيع أو تأجير أو نقل أو التخلص كلياً أو جزئياً من أي من أصول الشركة، باستثناء ما هو محدد في خطاب عرض التسهيلات. - تقديم أي قروض أو تمويلات أو منح أي ائتمان لأي شخص أو لصالحه، بخلاف مبالغ الائتمان المسموح بها في السياق العادي لأنشطة الشركة التجارية. - تحمل أي مديونية، باستثناء ما هو محدد في خطاب عرض التسهيلات. • يجوز التنازل عن أي مستند تمويل و / أو أي حقوق أو مزايا أو التزامات تنشأ بموجب مستند التمويل هذا أو نقلها كلياً أو جزئياً من قبل بنك ساب أو من قبل الشركة بعد موافقة خطية مسبقة من بنك ساب إلى أي طرف آخر أو أي طرف ثانوي. 	الشروط
<ul style="list-style-type: none"> • يحق لبنك ساب إلغاء أو تعديل أو تعليق التسهيلات أو التعجيل بسدادها وجعل جميع المبالغ المستحقة واجبة السداد فوراً وفقاً لتقديره المطلق و / أو عند حدوث بعض حالات التخلف عن السداد بما في ذلك ما يلي: <ul style="list-style-type: none"> • فشل الشركة في الامتثال بأي من أحكام هذه الاتفاقية. • أي تمثيل أو ضمان أو بيان غير صحيح تم تقديمه أو اعتباره متكرراً من قبل أي عضو في المجموعة بموجب أي مستند مالي. • تغيير في السيطرة أو الملكية دون موافقة خطية مسبقة من بنك ساب. • تصفية / إفلاس الشركة أو أي إجراءات متعلقة بذلك. • وقوع أي حدث أو سلسلة من الأحداث التي يراها بنك ساب كان من المتوقع أو يمكن بشكل معقول أن يكون لها تأثير سلبي جوهري. 	الإنهاء وتعجيل السداد
<ul style="list-style-type: none"> • تخضع الاتفاقية للأنظمة المعمول بها في المملكة، ويُحال أي نزاع ينشأ عنها للجنة المنازعات المصرفية التابعة للبنك المركزي السعودي. 	النظام الواجب التطبيق والاختصاص القضائي

ولقد خاطبت الشركة بنك ساب بتاريخ ١٠/٠٧/١٤٤٢هـ (الموافق ٠٨/٠٥/٢٠٢٢م) بشأن طرح أسهم الشركة في السوق المالية، وقد حصلت الشركة بعد ذلك على موافقة البنك على طرح أسهم الشركة في السوق المالية وتنازله عن القيود المفروضة على تغيير الملكية في الشركة.

١٢-٤ - اتفاقية التسهيلات الائتمانية المبرمة مع البنك الأهلي السعودي

أبرمت شركة المعادن اتفاقية تسهيلات ائتمانية مع البنك الأهلي السعودي («بنك الأهلي») بتاريخ ١٠/١٠/١٤٤١هـ (الموافق ٠٢/٠٦/٢٠٢٠م)، والتي تم تجديدها بتاريخ ١٩/٠٥/١٤٤٢هـ (الموافق ٠٣/٠١/٢٠٢١م)، حيث يقوم بنك الأهلي السعودي بتوفير تسهيل ائتماني بمبلغ إجمالي قدره مائتان مليون (٢٠٠,٠٠٠,٠٠٠) ريال سعودي لشركة المعادن لها حتى تاريخ ٢٦/٠٥/١٤٤٢هـ (الموافق ٢١/١٢/٢٠٢١م). وبموجب خطاب بنك الأهلي المؤرخ في ٠٤/٠٩/١٤٤٣هـ (الموافق ٠٥/٠٤/٢٠٢٢م)، تم تأكيد أن الاتفاقية لا تزال سارية المفعول، وأن الأطراف حالياً في طور إبرام اتفاقية جديدة.

وفيما يلي ملخص لأهم شروط هذه الاتفاقية:

الجدول (١٦١): شروط اتفاقية التسهيلات الائتمانية المبرمة مع بنك الأهلي بتاريخ ١٠/١/١٤٤١هـ (الموافق ٢٠٢٠/٠٦/٠٢م)

البيان	الشرح
إجمالي التسهيلات	مائتان مليون (٢٠٠,٠٠٠,٠٠٠) ريال سعودي.
تاريخ انتهاء التسهيلات	١٤٤٣/٠٥/٢٦هـ (الموافق ٢٠٢١/١٢/٣١م)
التسهيلات	الحد الأقصى
	الغرض
	فترة الإتاحة
	هامش الربح
الرسوم	سايبور + نسبة معينة تم الاتفاق عليها بين الطرفين سنوياً.
	من المتوقع أن تدفع شركة المعادن عمولة شهرية.
الضمانات	معدل الإقراض الأساسي بنسبة معينة تم الاتفاق عليها بين الطرفين سنوياً.
	رسم إضافي للسحب بنسبة معينة تم الاتفاق عليها بين الطرفين سنوياً.
الشروط	سند لأمر بمبلغ مائتان مليون (٢٠٠,٠٠٠,٠٠٠) ريال سعودي.
	تتعهد شركة المعادن بآلا تزيد نسبة الرفع المالي عن ٣:١ ونسبة صافي الدين / الأرباح قبل الفوائد والضرائب والاستهلاك عن ٨:١، وآلا تقل نسبة التداول عن ١:٠ ونسبة تغطية خدمة الدين عن ١,٥:١.
الإنهاء وتمجيل السداد	تتعهد شركة المعادن بعدم تغيير هيكلها القانوني أو نطاق أنشطتها أو السيطرة الإدارية، باستثناء طرح عام أولي، قبل الحصول على موافقة خطية من بنك الأهلي.
	يحتفظ بنك الأهلي دون إشعار مسبق بالحق في تغيير أو إلغاء أي من التسهيلات أو جميعها أو تغيير الأسعار أو أي شروط وأحكام أو طلب ضمان إضافي في أي وقت، اعتماداً على تقييم بنك الأهلي لمخاطر الائتمان وظروف السوق.
النظام الواجب التطبيق والاختصاص القضائي	يجوز لبنك الأهلي وفقاً لتقديره المطلق تعليق أو إلغاء أو قطع التسهيلات في أي وقت دون أي إشعار مسبق لشركة المعادن ودون الحاجة إلى تخصيص أي سبب لمثل هذا الإجراء. يحتفظ بنك الأهلي أيضاً بالحق في أي وقت في المطالبة بجميع المبالغ غير المدفوعة بالإضافة إلى أي نفقات وعمولات متراكمة.
	كما يجوز لبنك الأهلي، عند حدوث أي من حالات الإخلال التالية وبناءً على إشعار خطي إلى شركة المعادن، (١) تسريع وإلغاء التسهيلات والإعلان أن التسهيلات والعمولات وجميع المبالغ الأخرى مستحقة الدفع وواجبة الدفع دون أي مطالبة إضافية أو إخطار أو أي إجراء قانوني على الإطلاق؛ (٢) مقاصة وتطبيق أي رصيد دائن في أي حساب لشركة المعادن مع بنك الأهلي، وأي مديونية أخرى مستحقة من بنك الأهلي لشركة المعادن، مقابل أي مبالغ مستحقة لبنك الأهلي من شركة المعادن، دون إشعار مسبق لشركة المعادن أو أي شخص آخر؛ (٣) بيع أي أوراق مالية أو استثمارات أو عقارات لشركة المعادن تحت سيطرة بنك الأهلي. بالإضافة إلى ذلك، عند حدوث أي من أحداث حالات الإخلال التالية:
	<ul style="list-style-type: none"> فشل شركة المعادن في الوفاء بالتزاماتها أو دفع أي مبلغ مستحق الدفع بموجب هذه الاتفاقية أو أي اتفاقية أخرى أو أي مستند ضمان تكون طرفاً فيه عند الاستحقاق أو المطلوب بخلاف ذلك بموجب أحكام هذه الاتفاقية لعدم الوفاء بأي من التزاماتها بموجب هذه الاتفاقية. تصفية أو إفلاس شركة المعادن أو أي إجراءات متعلقة بذلك. في حالة صدور أي نظام أو لائحة أو أمر أو أي تعديل على ما سبق يعلق أو ينهي أو يغير أو يعفي شركة المعادن أو أي من الضامنين من الوفاء بالتزاماتها بموجب هذه الاتفاقية أو بموجب أي مستند ضمان. أي موقف يرى بنك الأهلي أنه يعطي أسباباً معقولة للاعتقاد بحدوث تغيير سلبي جوهري في الأعمال أو الوضع المالي أو الإداري أو القانوني لشركة المعادن أو نتائج العمليات أو احتمالات شركة المعادن أو أي من الضامنين.
	تخضع الاتفاقية للأنظمة المعمول بها في المملكة، ويُحال أي نزاع ينشأ عنها للجنة المنازعات المصرفية التابعة للبنك المركزي السعودي.

أبرمت أيضاً الشركة اتفاقية تسهيلات ائتمانية مع بنك الأهلي بتاريخ ١٠/١٠/١٤٤١هـ (الموافق ٠٢/٠٦/٢٠٢٠م)، والتي تم تجديدها بتاريخ ١٩/٠٥/١٤٤٢هـ (الموافق ٠٣/٠١/٢٠٢١م)، حيث يقوم بنك الأهلي السعودي بتوفير تسهيل ائتماني بمبلغ إجمالي قدره أربعمائة وخمسون مليون (٤٥٠,٠٠٠,٠٠٠) ريال سعودي للشركة والشركات التابعة لها حتى تاريخ ٢٦/٠٥/١٤٤٣هـ (الموافق ٣١/١٢/٢٠٢١م). وقد أكد بنك الأهلي من خلال رسالته المؤرخة ٠٤/٠٩/١٤٤٣هـ (الموافق ٠٤/٠٥/٢٠٢٢م) أن الاتفاقية لا تزال متاحة للاستخدام من قبل الشركة والشركات التابعة لها وأن الأطراف في طور تجديدها.

وفيما يلي ملخص لأهم شروط هذه الاتفاقية:

الجدول (١٦٢): شروط اتفاقية التسهيلات الائتمانية المبرمة مع بنك الأهلي بتاريخ ١٠/١٠/١٤٤١هـ (الموافق ٠٢/٠٦/٢٠٢٠م)

البيان	الشرح	
إجمالي التسهيلات	أربعمائة وخمسون مليون (٤٥٠,٠٠٠,٠٠٠) ريال سعودي.	
تاريخ انتهاء التسهيلات	٠٢/٠٥/١٤٤٣هـ (الموافق ٣١/١٢/٢٠٢١م)	
التسهيلات	الحد الأقصى	الشريحة ١ - قرض مرابحة دوار بحد أقصى إجمالي قدره أربعمائة وخمسون مليون (٤٥٠,٠٠٠,٠٠٠) ريال سعودي.
	الغرض	لتمويل متطلبات رأس المال العامل.
	فترة الإتاحة	<ul style="list-style-type: none"> في حالة قيام بنك الأهلي بتقديم إخطار خطي للمطالبة بسداد القرض، سيتم منح الشركة فترة سماح مدتها ١٢ شهراً من تاريخ الإشعار الخطي من بنك الأهلي الذي سيبدأ في نهايته السداد على أقساط ربع سنوية متساوية على مدى ٣ سنوات. الاستحقاق النهائي: الأبكر من: ٤ سنوات من انتهاء فترة التوفر، أو في حالة تقديم بنك الأهلي إشعاراً خطياً للمطالبة بسداد القرض في أي وقت، فسيكون الاستحقاق النهائي ٤ سنوات من تاريخ الإخطار الخطي لبنك الأهلي.
	هامش الربح	سايبور + نسبة معينة تم الاتفاق عليها بين الطرفين سنوياً.
	الحد الأقصى	الشريحة ٢ - خطابات الضمان العامة (ضمانات العطاء وسندات حسن الأداء) مع تسديد ١٠٠٪ للاعتمادات المستندية تحت الطلب / الاستخدام مع / بدون التحكم في البضائع بحد أقصى قدره مائة مليون (١٠٠,٠٠٠,٠٠٠) ريال سعودي.
	فترة الإتاحة	<ul style="list-style-type: none"> سنة واحدة لسندات العطاء وخطابات الاعتماد تحت الطلب، ١٨٠ يوماً لقبول خطابات الاعتماد. ضمانات حسن التنفيذ: ٥ سنوات للجهات الحكومية و ٣ سنوات للجهات الخاصة.
	هامش الربح	<ul style="list-style-type: none"> الإصدار: معدل البنك المركزي السعودي. رسوم قبول خطابات الاعتماد: نسبة معينة تم الاتفاق عليها بين الطرفين سنوياً.
	الحد الأقصى	الشريحة ٣ - مخاطر السداد المسبق لمنتجات الصرف الأجنبي وأسعار الفائدة بحد أقصى إجمالي قدره خمسون مليون (٥٠,٠٠٠,٠٠٠) ريال سعودي.
	الغرض	مخاطر السداد المسبق على تبادل العملات الأجنبية وأسعار الفائدة لأغراض تجارية.
	فترة الإتاحة	<ul style="list-style-type: none"> العملات الأجنبية: ٣ سنوات. مقايضات أسعار الفائدة: ٥ سنوات.
الرسوم	<ul style="list-style-type: none"> من المتوقع أن تدفع الشركة عمولة شهرية. معدل الإقراض الأساسي بنسبة معينة تم الاتفاق عليها بين الطرفين سنوياً. رسم إضافي للسحب بنسبة معينة تم الاتفاق عليها بين الطرفين سنوياً. 	
الضمانات	<ul style="list-style-type: none"> سند لأمر بمبلغ مائتان مليون (٢٠٠,٠٠٠,٠٠٠) ريال سعودي. 	
الشروط	<ul style="list-style-type: none"> تتعهد الشركة بالأداء بزيادة نسبة الرفع المالي عن ٣:١ ونسبة صافي الدين / الأرباح قبل الفوائد والضرائب والاستهلاك عن ٨:١، وألا تقل نسبة التداول عن ١:٠ ونسبة تغطية خدمة الدين عن ١,٥:١. تتعهد الشركة بعدم تغيير هيكلها القانوني أو نطاق أنشطتها أو السيطرة الإدارية، باستثناء طرح عام أولي، قبل الحصول على موافقة خطية من بنك الأهلي. يحتفظ بنك الأهلي دون إشعار مسبق بالحق في تغيير أو إلغاء أي من التسهيلات أو جميعها أو تغيير الأسعار أو أي شروط وأحكام أو طلب ضمان إضافي في أي وقت، اعتماداً على تقييم بنك الأهلي لمخاطر الائتمان وظروف السوق. 	

البيان	الشرح
الإنهاء وتعجيل السداد	يجوز لبنك الأهلي وفقاً لتقديره المطلق تعليق أو إلغاء أو قطع التسهيلات في أي وقت دون أي إشعار مسبق للشركة ودون الحاجة إلى تخصيص أي سبب لمثل هذا الإجراء. يحتفظ بنك الأهلي أيضاً بالحق في أي وقت في المطالبة بجميع المبالغ غير المدفوعة بالإضافة إلى أي نفقات وعمولات متراكمة.
	كما يجوز لبنك الأهلي، عند حدوث أي من حالات الإخلال التالية وبناءً على إشعار خطي إلى الشركة، (١) تسريع وإلغاء التسهيلات والإعلان أن التسهيلات والعمولات وجميع المبالغ الأخرى مستحقة الدفع وواجبة الدفع دون أي مطالبة إضافية أو إخطار أو أي إجراء قانوني على الإطلاق؛ (٢) مقاصة وتطبيق أي رصيد دائن في أي حساب للشركة مع بنك الأهلي، وأي مديونية أخرى مستحقة من بنك الأهلي للشركة، مقابل أي مبالغ مستحقة لبنك الأهلي من الشركة، دون إشعار مسبق للشركة أو أي شخص آخر؛ (٣) بيع أي أوراق مالية أو استثمارات أو عقارات للشركة تحت سيطرة بنك الأهلي. بالإضافة إلى ذلك، عند حدوث أي من أحداث حالات الإخلال التالية:
النظام الواجب التطبيق والاختصاص القضائي	<ul style="list-style-type: none"> فشل الشركة في الوفاء بالتزاماتها أو دفع أي مبلغ مستحق الدفع بموجب هذه الاتفاقية أو أي اتفاقية أخرى أو أي مستند ضمان تكون طرفاً فيه عند الاستحقاق أو المطلوب بخلاف ذلك بموجب أحكام هذه الاتفاقية لعدم الوفاء بأي من التزاماتها بموجب هذه الاتفاقية. تصفية أو إفلاس الشركة أو أي إجراءات متعلقة بذلك، في حالة صدور أي نظام أو لائحة أو أمر أو أي تعديل على ما سبق يعلق أو ينهي أو يغير أو يعفي الشركة أو أي من الضامنين من الوفاء بالتزاماتها بموجب هذه الاتفاقية أو بموجب أي مستند ضمان. أي موقف يرى بنك الأهلي أنه يعطى أسباباً معقولة للاعتقاد بحدوث تغيير سلبي جوهري في الأعمال أو الوضع المالي أو الإداري أو القانوني للشركة أو نتائج العمليات أو احتمالات الشركة أو أي من الضامنين.
	تخضع الاتفاقية للأنظمة المعمول بها في المملكة، ويُحال أي نزاع ينشأ عنها للجنة المنازعات المصرفية التابعة للبنك المركزي السعودي.

ولقد خاطبت الشركة بنك الأهلي بتاريخ ١٠/٠٧/١٤٤٣هـ (الموافق ٠٨/٠٥/٢٠٢٢م) بشأن طرح أسهم الشركة في السوق المالية، وقد حصلت الشركة بعد ذلك على موافقة البنك على طرح أسهم الشركة في السوق المالية وتنازله عن القيود المفروضة على تغيير الملكية في الشركة.

١٢-٨-٥ اتفاقية التسهيلات الائتمانية المبرمة مع البنك العربي الوطني

أبرمت الشركة اتفاقية تسهيلات ائتمانية مع البنك العربي الوطني بتاريخ ٠١/٠٨/١٤٣٩هـ (الموافق ١٧/٠٤/٢٠١٨م)، والتي تم تجديدها بتاريخ ٢٢/٠٧/١٤٤٣هـ (الموافق ٠٦/٠٦/٢٠٢١م)، وبتاريخ ٣٠/١١/١٤٤٢هـ (الموافق ١٠/٠٧/٢٠٢١م)، وبتاريخ ١٢/٠٣/١٤٤٤هـ (الموافق ١٠/٠٨/٢٠٢٢م)، حيث يقوم البنك العربي الوطني بتوفير تسهيل ائتماني بمبلغ إجمالي قدره مليار وثلاثمائة وثمانون مليون وستمائة وخمسة وعشرون ألف (١,٣٨٠,٦٢٥,٠٠٠) ريال سعودي للشركة والشركات التابعة لها حتى تاريخ ٠٩/٠٧/١٤٤٤هـ (الموافق ٣١/٠١/٢٠٢٣م). وبموجب خطاب البنك العربي الوطني المؤرخ في ٠٥/٠٩/١٤٤٣هـ (الموافق ٠٦/٠٤/٢٠٢٢م)، تم تأكيد أن الاتفاقية لا تزال سارية المفعول، وأن الأطراف حالياً في طور إبرام اتفاقية جديدة.

وفيما يلي ملخص لأهم شروط هذه الاتفاقية:

الجدول (١٦٣): شروط اتفاقية التسهيلات الائتمانية المبرمة مع البنك العربي الوطني بتاريخ ٠٨/٠٨/١٤٣٩هـ (الموافق ١٧/٠٤/٢٠١٨م)

البيان	الشرح
إجمالي التسهيلات	مليار وثلاثمائة وثمانون مليون وستمائة وخمسة وعشرون ألف (١,٣٨٠,٦٢٥,٠٠٠) ريال سعودي.
تاريخ انتهاء التسهيلات	٠٩/٠٧/١٤٤٤هـ (الموافق ٣١/٠١/٢٠٢٣م)
التسهيلات	الشريحة ١ - تسهيلات السحب على المكشوف بحد أقصى إجمالي قدره عشرة مليون وستمائة وخمسة وعشرون ألف (١,٦٢٥,٠٠٠) ريال سعودي.
الحد الأقصى	الغرض
هامش الربح	المتعلقة بخطابات الاعتماد الواردة وسياسات التحصيل.
الحد الأقصى	السعر الأساسي مطروحاً منه ٥% سنوياً.
الحد الأقصى	الشريحة ٢ - تمويل التورق المتجدد قصير الأجل بحد أقصى إجمالي قدره مليار (١,٠٠٠,٠٠٠,٠٠٠) ريال سعودي.
الحد الأقصى	الغرض
فترة الإتاحة	تمويل متطلبات رأس المال العامل وتمويل الاستحواذ على أسهم كبار المساهمين في الشركات الشقيقة وأراضي المصانع من أجل إعادة هيكلة الشركة لغرض طرح العام الأولي مع السماح باستخدام الحد بالريال السعودي أو ما يعادله بالدولار الأمريكي.
هامش الربح	شهر واحد أو شهرين أو ٣ أشهر وبعده أقصى ١٢ شهراً.
الرسوم	سايبور + نسبة معينة تم الاتفاق عليها بين الطرفين سنوياً.
	رسوم الخزينة نسبة معينة تم الاتفاق عليها بين الطرفين سنوياً.

البيان	الشرح
الحد الأقصى	الشريحة ٣ - خطابات الضمان بحد أقصى إجمالي قدره مائتان وعشرون مليون (٢٢٠,٠٠٠,٠٠٠) ريال سعودي.
الغرض	إصدار ضمانات الدفع والضمانات الجمركية لصالح مستفيدين مقبولين من البنك العربي الوطني في القطاعين العام والخاص، المحلي والأجنبي.
فترة الإتاحة	ضمانات السداد: سنة من تاريخ صدور الضمان. الضمانات الجمركية: سنتان من تاريخ صدور الضمان.
هامش الربح	نسبة معينة تم الاتفاق عليها بين الطرفين سنوياً / تعرفه البنك المركزي السعودي.
الحد الأقصى	الشريحة ٤ - خطابات الاعتماد بحد أقصى إجمالي قدره مائة مليون (١٠٠,٠٠٠,٠٠٠) ريال سعودي.
الغرض	لاستيراد المواد الخام والآلات.
فترة الإتاحة	٦ أشهر.
هامش الربح	نسبة معينة تم الاتفاق عليها بين الطرفين سنوياً / تعرفه البنك المركزي السعودي.
الحد الأقصى	الشريحة ٥ - عقود صرف العملات الأجنبية بحد أقصى إجمالي قدره خمسون مليون (٥٠,٠٠٠,٠٠٠) ريال سعودي.
الغرض	للقاية والتحوط من مخاطر تقلبات أسعار العملات.
فترة الإتاحة	٧٢٠ يوم أو ٣٦٠ يوم.
الضمانات	<ul style="list-style-type: none"> • سند لأمر بمبلغ مليار وثلاثمائة وثمانون مليون وستمائة وخمسة وعشرون ألف (١,٣٨٠,٦٢٥,٠٠٠) ريال سعودي. • أي ضمانات أخرى يطلبها البنك العربي الوطني.
الشروط	<ul style="list-style-type: none"> • تتعهد الشركة للبنك العربي الوطني طوال مدة صلاحية هذه التسهيلات وطالما أن هناك مبلغ مستحق الدفع أو قد يصبح مستحقاً لما يلي: <ul style="list-style-type: none"> - إخطار البنك العربي الوطني فور حدوث أي حالة اخلال أو حالة اخلال محتملة؛ - الحفاظ على وضعها المالي والإداري والقانوني وملكية الشركة وعدم تغيير نشاطها كما هو في تاريخ هذه الاتفاقية؛ - تتساوى مطالبات البنك العربي الوطني ضد الشركة بموجب الاتفاقية مع مطالبات جميع دائئتها غير المضمونين؛ - عدم الاندماج مع أي شركة أخرى أو اتخاذ أي إجراءات لحل الشركة؛ - عدم الإعلان عن أو دفع أي أرباح أو توزيعات للشركاء / المساهمين أو دفع أي قروض للشركاء / المساهمين أثناء أي حالة اخلال؛ - عدم ضمان أو تحمل المسؤولية بأي شكل من الأشكال، بشكل مباشر أو غير مباشر أو محتمل، عن أي خسارة أو ضرر أو مصاريف نتيجة عدم سداد أي دين أو التزام من قبل أي شخص، باستثناء ما قد يكون ضرورياً في السياق العادي لعمله. • يتمتع البنك العربي الوطني بحق الطلب من الشركة إجراء مناقلة بين حدود التسهيلات وزيادة مبلغ التسهيلات لفترة محددة وبالشروط الإضافية التي يراها وتلتزم الشركة بسداد تلك التسهيلات مع ما يترتب عليها من عمولات ومصاريف. • يتمتع البنك العربي الوطني بحق المقاصة مقابل جميع حسابات وأصول الشركة الواقعة تحت وصاية وسيطرة البنك العربي الوطني، والتي تعتبر ضماناً للتسهيلات القائمة. • لا يجوز إجراء أي تعديل أو تنازل عن أي من أحكام هذه الاتفاقية ما لم يكن مكتوباً وموقعاً من قبل الأطراف أو ممثلهم المفوضين.
الإنهاء وتعجيل السداد	<ul style="list-style-type: none"> • في حالة حدوث أي من عن السداد التالية، أو وفقاً لتقديره الخاص، يجوز للبنك العربي الوطني، مع إشعار الشركة، إلغاء التسهيلات والإعلان عن المبالغ المستحقة والمستحقة الدفع على الفور: • فشل الشركة في الوفاء بالتزاماتها أو دفع أي مبلغ مستحق الدفع بموجب هذه الاتفاقية أو أي اتفاقية أخرى. • تصفية أو إفلاس الشركة أو أي إجراءات متعلقة بذلك. توقف الشركة عن القيام بأي جزء جوهري من أعمالها أو تغيير طبيعة أو نطاق عملها بشكل جوهري. • أي تغيير في ملكية الشركة أو السيطرة عليها. • إذا قامت الشركة، دون الحصول على موافقة خطية مسبقة من البنك العربي الوطني بعمل أو ترتيب أي رهن على أي من أصولها الثابتة و / أو المنقولة الحالية والمستقبلية (غير المرهونة للبنك العربي الوطني) لصالح أي طرف آخر.
النظام الواجب التطبيق والاختصاص القضائي	تخضع الاتفاقية للأنظمة المعمول بها في المملكة، ويُحال أي نزاع ينشأ عنها للجنة المنازعات المصرفية التابعة للبنك المركزي السعودي.

ولقد خاطبت الشركة البنك العربي الوطني بتاريخ ١٠/٠٧/١٤٤٣هـ (الموافق ٢٠٢٢/٠٥/٠٨م) بشأن طرح أسهم الشركة في السوق المالية، وقد حصلت الشركة بعد ذلك على موافقة البنك على طرح أسهم الشركة في السوق المالية وتنازله عن القيود المفروضة على تغيير الملكية في الشركة.

١٢-٨-٦ اتفاقية التسهيلات الائتمانية المبرمة مع مصرف الراجحي

أبرمت الشركة اتفاقية تسهيلات ائتمانية مع مصرف الراجحي بتاريخ ٢٥/٠٢/١٤٤٤هـ (الموافق ٢١/٠٩/٢٠٢٢م)، حيث يقوم مصرف الراجحي بتوفير تسهيل ائتماني بمبلغ إجمالي قدره خمسمائة مليون (٥٠٠,٠٠٠,٠٠٠) ريال سعودي للشركة.

وفيما يلي ملخص لأهم شروط هذه الاتفاقية:

الجدول (١٦٤): شروط اتفاقية التسهيلات الائتمانية المبرمة مع مصرف الراجحي بتاريخ ٢٥/٠٢/١٤٤٤هـ (الموافق ٢١/٠٩/٢٠٢٢م)

البيان	الشرح	
إجمالي التسهيلات	خمسمائة مليون (٥٠٠,٠٠٠,٠٠٠) ريال سعودي.	
تاريخ انتهاء التسهيلات	١٥/٠٢/١٤٤٥هـ (الموافق ٢١/٠٨/٢٠٢٣م)	
التسهيلات	الحد الأقصى	الشريحة ١,١ - تسهيل البيع الأجل بحد أقصى إجمالي قدره خمسمائة مليون (٥٠٠,٠٠٠,٠٠٠) ريال سعودي.
	الغرض	لتمويل متطلبات رأس المال العامل.
	فترة الإتاحة	المدة: ١٢ شهر.
	هامش الربح	سايبور + نسبة معينة تم الاتفاق عليها بين الطرفين سنوياً للريال السعودي.
	الحد الأقصى	الشريحة ٢,١ - تسهيل البيع الأجل وتمويل المستورد بحد أقصى إجمالي قدره خمسمائة مليون (٥٠٠,٠٠٠,٠٠٠) ريال سعودي.
	الغرض	لتمويل متطلبات رأس المال العامل.
	فترة الإتاحة	المدة: ١٢ شهر.
	هامش الربح	سايبور + نسبة معينة تم الاتفاق عليها بين الطرفين سنوياً للريال السعودي.
	الحد الأقصى	الشريحة ٣,١ - تسهيل لغرض إصدار خط تمويل المستورد بحد أقصى إجمالي قدره خمسمائة مليون (٥٠٠,٠٠٠,٠٠٠) ريال سعودي.
	الغرض	لتمويل متطلبات رأس المال العامل.
	فترة الإتاحة	المدة: ١٢ شهر.
	هامش الربح	سايبور + نسبة معينة تم الاتفاق عليها بين الطرفين سنوياً للريال السعودي.
	الحد الأقصى	الشريحة ٤,١ - خط تسهيل لغرض إصدار / فتح اعتمادات اطلاق وقبول بحد أقصى إجمالي قدره خمسمائة مليون (٥٠٠,٠٠٠,٠٠٠) ريال سعودي.
	الغرض	لتمويل متطلبات رأس المال العامل.
	فترة الإتاحة	المدة: ١٢ شهر.
	الحد الأقصى	الشريحة ٥,١ - تسهيل لغرض إصدار اعتمادات اطلاق وقبول (مرابحة) بحد أقصى إجمالي قدره خمسمائة مليون (٥٠٠,٠٠٠,٠٠٠) ريال سعودي.
	الغرض	لتمويل متطلبات رأس المال العامل.
	فترة الإتاحة	المدة: ١٢ شهر.
	هامش الربح	سايبور + نسبة معينة تم الاتفاق عليها بين الطرفين سنوياً للريال السعودي.
	الحد الأقصى	الشريحة ٦,١ - تسهيل إصدار تسهيلات الضمانات النهائية والدفعة المقدمة بحد أقصى إجمالي قدره خمسمائة مليون (٥٠٠,٠٠٠,٠٠٠) ريال سعودي.
الغرض	لتمويل متطلبات الدخول في مشاريع التي قيمتها ٢٥٠,٠٠٠,٠٠٠ كحد أقصى من خلال إصدار الضمانات لصالح ملاك المشاريع.	
فترة الإتاحة	<ul style="list-style-type: none"> المدة للضمان المالي: ١٢ شهر. المدة للضمان النهائي والدفعة المقدمة: ٦٠ شهر. 	
الحد الأقصى	الشريحة ٧,١ - تسهيل إصدار تسهيلات الضمانات النهائية والدفعة المقدمة بحد أقصى إجمالي قدره مائة مليون (١٠٠,٠٠٠,٠٠٠) ريال سعودي.	
الغرض	لإصدار الضمانات الابتدائية للدخول في المشاريع.	
فترة الإتاحة	المدة: ٦ أشهر.	
الرسوم	<ul style="list-style-type: none"> العمولة على الشريحة ١,١,٤ - رسوم الإصدار / الفتح / التعديل / التأجيل / القبول/للاطلاع: تم الاتفاق عليها بين الطرفين. العمولة على الشريحة ١,١,٦ والشريحة ١,١,٧ - رسوم إصدار ورسوم تعديل تم الاتفاق عليها بين الطرفين. 	

البيان	الشرح
الضمانات	<ul style="list-style-type: none"> • سند لأمر بمبلغ خمسمائة مليون (٥٠٠,٠٠٠,٠٠٠) ريال سعودي.
الشروط	<ul style="list-style-type: none"> • يجب على الشركة إشعار مصرف الراجحي عند تغيير سيطرة الشركة أو حصول أي تغييرات في ملكية رأس المال المصدر، ويجوز لمصرف الراجحي تقديم إشعار للشركة بالتسديد على الفور. • لا يجوز للشركة التنازل أو أي من حقوقه والتزاماته بموجب الاتفاقية دون موافقة كتابية من مصرف الراجحي. • تضمن الشركة عدم قيام أي عضو من المجموعة بإصدار أسهم جديدة أو تغيير أي حقوق مرتبطة بأسهمه المصدرة في تاريخه، دون الحصول على موافقة خطية مسبقة من مصرف الراجحي. • تتعهد الشركة بعدم تعليق نشاطاتها أو الدخول في اتفاق أو صلح واق من الإفلاس أو أي إعسار أو تصفية أو حل أو اندماج طوال مدة الاتفاقية مع دائنيه. • تتعهد الشركة بألا تقل نسبة المديونية عن ١:٧٥:١ وألا تزيد نسبة قيمة صافي حقوق الملكية عن مبلغ ١,٥ مليار ريال سعودي. • تتعهد الشركة بألا تقل نسبة التداول عن ١:١ وألا تزيد نسبة الرفع المالي عن ٣:١.
الإنهاء وتعجيل السداد	<ul style="list-style-type: none"> • يحق لمصرف الراجحي (١) إلغاء التسهيلات وتسديد جميع المبالغ المستحقة والمستحقة الدفع على الفور؛ (٢) مطالبة الشركة بوضع ودیعة والاحتفاظ بها في حساب لهذا الغرض؛ (٣) ممارسة حقوق المقاصة؛ (٤) الحجز على ما يعادل مبلغ جميع المبالغ غير المدفوعة من الشركة من أرصدة حسابات الشركة الجارية أو الاستثمارية لدى مصرف الراجحي لحين سداد جميع التزاماته؛ و / أو (٥) بيع أو التخلص من جميع الأصول أو الأدوات المالية الموجودة في عهده واسترداد جميع المبالغ المستحقة الدفع من قبل الشركة عند حدوث بعض حالات التخلف عن السداد بما في ذلك ما يلي: • فشل الشركة في الامتثال لأي من أحكام الاتفاقية. • إذا أصبحت أية مديونية لأي ملتزم مستحقة الدفع، أو من الممكن يتم اعتبارها واجبة الدفع، قبل تاريخ استحقاقها المعلن، أو إذا لم يتم دفع تلك المديونية لدى استحقاقها. • تصفية أو إفلاس الشركة أو أي إجراءات متعلقة بذلك. • الفشل في القيام بكل أو أي جزء جوهری من أعمالها.
النظام الواجب التطبيق والاختصاص القضائي	<p>تخضع الاتفاقية وتفسر وفقاً للأنظمة المعمول بها في المملكة، ويُحال أي نزاع ينشأ عنها للجنة الفصل في المنازعات المصرفية التابعة للبنك المركزي السعودي.</p>

ولقد خاطبت الشركة مصرف الراجحي بتاريخ ٢٨/٠٣/١٤٤٤هـ (الموافق ٢٤/١٠/٢٠٢٢م) بشأن طرح أسهم الشركة في السوق المالية وتغيير ملكيتها، وقد حصلت الشركة بعد ذلك على موافقة البنك على طرح أسهم الشركة في السوق المالية وتنازله عن القيود المفروضة على تغيير الملكية في الشركة.

٩-١٢ وثائق التأمين

تحتفظ الشركة وشركاتها التابعة الجوهريّة بوثائق تأمين تغطي مختلف أنواع المخاطر التي قد تتعرض لها. ويوضح الجدول التالي التفاصيل الرئيسيّة لوثائق التأمين التي تحتفظ بها الشركة وشركاتها التابعة الجوهريّة:

الجدول (١٦٥): وثائق التأمين

نوع التغطية	شركة التأمين	رقم الوثيقة	المؤمن عليه	تاريخ انتهاء التغطية	مبلغ التغطية
أ- الشركة					
تأمين آليات ومعدات المصنع	الوطنية للتأمين	P-03-2021-5-506-007554/R1	الشركة	١٤٤٤/٠٧/٢١ هـ (الموافق) ٢٠٢٣/٠٢/١٢ م	• ١٥,٦٤٣,٢٢١ ريال سعودي • ١,٠٠٠,٠٠٠ ريال سعودي كحد أقصى للطرف الثالث
تأمين تعويض العمال	اورينت	P/01/6021/2021/2784	الشركة	١٤٤٤/٠٣/٢٧ هـ (الموافق) ٢٠٢٢/١٠/٢٣ م	• مسؤولية صاحب العمل: ٣,٦٨٠,٠٠٠ درهم امارات • مصاريف العودة إلى الوطن: ٢٥,٠٠٠ درهم امارات للشخص الواحد
بوليصة التأمين الشامل للمركبات	الوطنية للتأمين	P-03-2020-4-411-046359/R1	الشركة	١٤٤٤/٠٤/٢٥ هـ (الموافق) ٢٠٢٢/١١/١٩ م	٦,٠٧٧,٩٠٠ ريال سعودي
التأمين على المختبر المتقل والمعدات الإلكترونية	شركة سلامة للتأمين التعاوني	3/23/71/2022	الشركة	١٤٤٤/١٠/١٠ هـ (الموافق) ٢٠٢٣/٠٤/٣٠ م	• التلف المادي: ٦,٧٣٤,٤٠٠ ريال سعودي • زيادة تكلفة العمل: تغطية الخسارة المادية للمختبرات والمعدات في السعودية ودول الخليج
بوليصة التأمين الائتماني على الصادرات	المؤسسة الإسلامية لتأمين الاستثمار وأئتمان الصادرات	CSTP-SAU-00101	الشركة	١٤٤٤/٠٦/٠٧ هـ (الموافق) ٢٠٢٢/١٢/٣١ م	٥٠ ضعف الحد الأدنى السنوي لقسط التأمين أو ٥٠ مرة ضعف القسط المدفوع لكل فترة من فترات البوليصة
التأمين المفتوح للشحن البحري	التعاونية	614501	الشركة	١٤٤٤/١٠/١٠ هـ (الموافق) ٢٠٢٣/٠٤/٣٠ م	١,٥٠٠,٠٠٠ ريال سعودي
التأمين المفتوح للشحن البحري	التعاونية	614500	الشركة	١٤٤٤/١٠/١٠ هـ (الموافق) ٢٠٢٣/٠٤/٣٠ م	٢٥,٠٠٠,٠٠٠ ريال سعودي
تأمين على الأموال المنقولة والأموال في الخزينة	الوطنية للتأمين	P-03-2021-6-605-010594/R1	الشركة	١٤٤٤/٠٨/٠٢ هـ (الموافق) ٢٠٢٣/٠٢/٢٣ م	إجمالي الحمل السنوي المقدر: ٣٤٩,٩٩٩,٩٩٩ ريال سعودي
التأمين على الممتلكات ضد جميع المخاطر	الشركة التعاونية للتأمين	613871	الشركة	١٤٤٤/٠٧/١٢ هـ (الموافق) ٢٠٢٣/٠٢/٠٣ م	٣,١٠٠,٠٠٠ ريال سعودي
ب- الشركة الوطنية لصناعة الكابلات					
التأمين على الممتلكات ضد جميع المخاطر	شركة رويال آند صن الأينس للتأمين (الشرق الأوسط)	2/1/020/00009960	الشركة الوطنية لصناعة الكابلات	١٤٤٤/٠٦/٠٧ هـ (الموافق) ٢٠٢٢/١٢/٣١ م	٤٣٥,١٣١,٨٩٨ درهم امارات

مبلغ التغطية	تاريخ انتهاء التغطية	المؤمن عليه	رقم الوثيقة	شركة التأمين	نوع التغطية
<ul style="list-style-type: none"> الحد الأقصى لمسؤولية صاحب العمل لكل حدث: ١,٠٠٠,٠٠٠ درهم امارات الحد الأقصى لمسؤولية صاحب العمل في المجموع: ١,٠٠٠,٠٠٠ درهم امارات النفقات الطبية: ٢٥,٠٠٠ درهم امارات لكل حادث نفقات الجنازة: ٥,٠٠٠ درهم امارات للشخص الواحد مصاريف العودة إلى الوطن: ١٥,٠٠٠ درهم امارات للشخص الواحد 	١٤٤٤/٠٦/٠٧ هـ (الموافق) ٢٠٢٢/١٢/٣١ م	الشركة الوطنية لصناعة الكابلات	7/1/020/00005293	شركة رويال آند صن الآينس للتأمين (الشرق الأوسط)	تأمين تعويض العمال
التغطية حسب تقرير الإفصاح الشهري للمبيعات بنسبة ٠.٣٨ %	١٤٤٤/٠٤/١٢ هـ (الموافق) ٢٠٢٢/١١/٠٦ م (لمدة سنة وتجدد تلقائياً)	الشركة الوطنية لصناعة الكابلات	37/02/2018	المؤسسة العربية لضمان الاستثمار واتتمان الصادرات	تأمين ائتماني على الصادرات
الحد الأعلى للتعويض ٢٣ ضعف القسط المدفوع في فترة البوليصا	١٤٤٣/١٢/١٥ هـ (الموافق) ٢٠٢٢/٠٧/١٤ م	الشركة الوطنية لصناعة الكابلات	WTO100029	الاتحاد لائتمان الصادرات	تأمين ائتماني على الصادرات
٤٣٦ درهم امارات	١٤٤٤/٠٦/٠٧ هـ (الموافق) ٢٠٢٢/١٢/٣١ م	الشركة الوطنية لصناعة الكابلات	5/1/020/00014322	شركة رويال آند صن الآينس للتأمين (الشرق الأوسط)	تأمين على الأموال
ت- شركة المعادن					
٦٩٠,٣٠٠ ريال سعودي	١٤٤٤/٠٤/٢٥ هـ (الموافق) ٢٠٢٢/١١/١٩ م	شركة المعادن	P-03-2020-4-411-047080/R1	الوطنية للتأمين	بوليصا التأمين الشامل للمركبات
١٧٣,٣٥١,٠٢٤ درهم امارات	١٤٤٤/٠٤/٢٠ هـ (الموافق) ٢٠٢٢/١١/١٤ م	شركة المعادن - فرع دبي	P/01/4011/2019/23	اورينت	تأمين كافة مخاطر التركيب
١٢٧,١٦١,٠١٢ درهم امارات	١٤٤٤/٠٤/٢٠ هـ (الموافق) ٢٠٢٢/١١/١٤ م	شركة المعادن - فرع دبي	P/10/1511/151/2020/1	اورينت يو أن بي تكافل	تأمين كافة مخاطر التركيب
ث- شركة الأسلاك المتخصصة					
١٥٦,٠٠٠ ريال سعودي	١٤٤٤/٠٤/٢٥ هـ (الموافق) ٢٠٢٢/١١/١٩ م	شركة الأسلاك المتخصصة	P-03-2020-4-411-046360/R1	الوطنية للتأمين	بوليصا التأمين الشامل للمركبات

١٢-١ العقارات المملوكة من قبل الشركة وشركاتها التابعة الجوهريّة

يوضح الجدول التالي العقارات المملوكة من قبل الشركة وشركاتها التابعة الجوهريّة:

الجدول (١٦٦): العقارات المملوكة من قبل الشركة وشركاتها التابعة الجوهريّة

رقم الصك	تاريخ الصك	الموقع	المساحة (متر مربع)	مالك العقار	مرهون
٥١٠١١١٠٣٥٦١٢	١٩/٠٦/١٤٣٦هـ (٢٠١٥/٠٤/٠٨م)	القطعة رقم ٣٦/أ من المخطط رقم ٢٠٩٤ في المنطقة الصناعية، الرياض، المملكة	٢,٢٥٠	شركة كابلات الرياض	لا
٩٢٠٢٠٧٠١٣٣٨٠	٢٥/٠٦/١٤٣٦هـ (الموافق) (٢٠١٥/٠٤/١٤م)	القطعة رقم ٤٦ من المخطط رقم ١١٤/ب، جدة، المملكة	٤,٥٠٠	شركة كابلات الرياض	لا
٣/١٤٧/٨	٢٢/٠٢/١٤٢١هـ (الموافق) (٢٠٠٠/٠٦/٢٤م)	طريق خميس مشيط، خميس مشيط، المملكة	٢,٤٩٩,٧٥	شركة كابلات الرياض	لا
٤/٣٣٤/٧١٧	١٧/١٠/١٤٢٢هـ (الموافق) (٢٠٠٢/٠١/٠١م)	مكة المكرمة	٢,٨٦٢,٥٥	شركة كابلات الرياض	لا
٣١٠١١٦٠٣٢٥٦٥	١٣/٠٢/١٤٣٧هـ (الموافق) (٢٠١٥/١١/٢٥م)	قطعة من المخطط رقم ٢٨٩٦ في حي الإسكان، الرياض، المملكة	٣٨٦,٢٠٠,٧٩	الشركة	لا
١/١٢٤	١٣/٠٥/١٣٩٩هـ (الموافق) (١٩٧٩/٠٤/١٠م)	القطع رقم ١ إلى ١٥ و ٤٥ إلى ٥٤ من المنطقة أ في الخالدية، الدمام، المملكة	١٢,١٦٧,٢٧	شركة كابلات الرياض	لا
٣٦٢٥١٤٠١٨٤٩٤	١٦/٠١/١٤٤٣هـ (الموافق) (٢٠٢١/١٢/٢٠م)	المنطقة الشمالية من الرواق، بريدة، المملكة	٣,٠٠٠	شركة كابلات الرياض	لا
٦٦٢٥٠٥٠١١١٢٦	٢٤/٠١/١٤٤٣هـ (الموافق) (٢٠٢١/٠٩/٠١م)	المنطقة الشمالية من الرواق، بريدة، المملكة	٣,٠٧٦,٨٥	شركة كابلات الرياض	لا
رقم التسجيل ٩ من صحيفة رقم ٩ من جلد رقم ٣٧	٢٦/٠٨/١٤٢٢هـ (الموافق) (٢٠٠١/١١/١١م)	٢٢٤ من القطعة رقم ٢٣/ج من المخطط رقم ٧/٩٠، الجبيل، المملكة	٩٨٧,٥٠	شركة كابلات الرياض	لا
٣١٠١١٥٠٤٠٧٤٧	١٦/٠٦/١٤٣٦هـ (الموافق) (٢٠١٥/٠٤/٠٥م)	القطعة رقم ١٤٥/ب من المخطط رقم ١٩٦، طريق الخرج، الرياض المملكة.	٢,٣١٥,١١	الشركة	لا
٣١٠١١٠٠٣٠٨٥٧	٠٦/٠٨/١٤٣٦هـ (الموافق) (٢٠١٥/٠٥/٢٤م)	القطعة رقم ٢٢٥/أ من المخطط رقم ١٣٢٩، حي العزيزية، الرياض	٦٨٢ متر	شركة كابلات الرياض	لا
١٣٥٧١	٠٦/١٢/١٤٣٥هـ (الموافق) (٢٠١٤/٠٩/٣٠م)	القطعة رقم ٢٨٣٦ في المنطقة الصناعية رقم ١٢ في مدينة الشارقة، الإمارات	١٦,٨٠٠	الشركة الوطنية لصناعة الكابلات	لا
١٣٥٧٢	٠٦/١٢/١٤٣٥هـ (الموافق) (٢٠١٤/٠٩/٣٠م)	القطعة رقم ٦ في منطقة الصجعة الصناعية، الشارقة، الإمارات	٥٦,٧١١	الشركة الوطنية لصناعة الكابلات	لا
١٤٢٢٤	٢٧/١٢/١٤٣٥هـ (الموافق) (٢٠١٤/١٠/٢٤م)	القطعة رقم ٣٤ في منطقة الصجعة الصناعية، الشارقة، الإمارات	٤٣,٩٨١	الشركة الوطنية لصناعة الكابلات	لا
عقد بيع ابتدائي *	٢٩/١٠/١٤٤٢هـ (الموافق) (٢٠٢١/٠٦/١٠م)	قطع أراضي بالكيلو (٢٤) طريق الأسكندرية - مطروح، محافظة الأسكندرية، مصر	٣٨,٠٣٦,٩٥	شركة الأسلاك المتخصصة	لا

* (للمزيد من التفاصيل، يرجى مراجعة القسم الفرعي رقم (١-٢-١١) «المخاطر المتعلقة بالائتمان والديون المشكوك في تحصيلها» من هذه النشرة).

١٢-١١ عقود الإيجار

أبرمت الشركة وشركاتها التابعة الجوهريّة سبعة وثلاثون (٣٧) عقد إيجار مع عدد من المؤجرين في مختلف أنحاء المملكة وخارجها، وتتضمن هذه العقود تسعة وعشرون (٢٩) عقد إيجار في المملكة وإحدى عشر (١١) عقد إيجار في دولة الإمارات العربية المتحدة ودولة الكويت والمملكة الأردنية الهاشمية. وفيما يخص التسعة وعشرون (٢٩) عقد إيجار في المملكة، قامت المجموعة بتسجيل ثمانية (٨) عقود إيجار فقط على منصة إيجار. ويوضح الجدول التالي تفاصيل العقارات المستأجرة من قبل الشركة وشركاتها التابعة الجوهريّة:

الجدول (١٦٧): العقارات المستأجرة من قبل الشركة وشركاتها التابعة الجوهريّة

الغرض / الاستخدام	الإيجار السنوي	تاريخ سريان الإيجار وآلية التجديد (إن وجدت)	المساحة (بالمتر المربع)	الموقع	المؤجر
١- الشركة					
١-١ سكن موظفين					
سكن للموظفين	٦٦٠,٠٠٠ ريال سعودي	١٤٤٣/١١/٠٢ هـ (الموافق ٢٠٢٢/٠٦/٠١ م) ولمدة سنة واحدة تتجدد باتفاق الطرفين	٩٦٩ متر مربع	الرياض	شركة توك الدار
سكن للموظفين	٢٩٠,٠٠٠ ريال سعودي	١٤٤٢/٠٩/٠٢ هـ (الموافق ٢٠٢١/٠٤/١٤ م) ولمدة سنة واحدة تتجدد باتفاق الطرفين	٦٠٠ متر مربع	الرياض	عبدالله مبارك العويثاني
٢-١ مستودعات					
مستودع	٣٦٠,٠٠٠ ريال سعودي	١٤٤١/١١/١٠ هـ (الموافق ٢٠٢٠/٠٧/٠١ م) لمدة ثلاث سنوات تتجدد تلقائياً	٥٢,٣٣٧,٤٦ متر مربع	الرياض	سلمان بندر السديري
مستودع	٧٥,٠٠٠ ريال سعودي	١٤٤٢/٠١/٠١ هـ (الموافق ٢٠٢٠/٠٨/٢٠ م) لمدة عشر سنوات تتجدد تلقائياً	١,٥٠٠ متر مربع	الباحة	عبدالله محمد الغامدي
مستودع	١٢,٣٣١ ريال سعودي	١٤٢٣/٠٦/٠١ هـ (الموافق ٢٠٠٢/٠٨/١٠ م) لمدة عشر سنوات تتجدد باتفاق الطرفين	١,٥٢٨,٩٠ متر مربع	سكاكا	بلدية الجوف
مستودع	١٠,٠٠٠ ريال سعودي	١٤٣٩/٠١/٠١ هـ (الموافق ٢٠١٧/٠٩/٢١ م) لمدة خمس سنوات	٢,٥٠٠ متر مربع	حائل	بلدية حائل
٣-١ مصانع					
مصنع	٥,٠٩٦ ريال سعودي	١٤٤١/٠٦/١٨ هـ (الموافق ٢٠٢٠/٠٢/١٢ م) لمدة سنة	١,٢٧٤ متر مربع	الرياض	مدن
مصنع	١٦٢,٢٠٤ ريال سعودي	١٤٤١/٠٦/١٢ هـ (الموافق ٢٠٢٠/٠٢/٠٦ م) لمدة سنة تتجدد باتفاق الطرفين	٤٠,٥٥١ متر مربع	الرياض	مدن
مصنع	٢٢,٥١٦ ريال سعودي	١٤٢٨/١١/٢٢ هـ (الموافق ٢٠٠٧/١٢/٠٢ م) لمدة سنتين	١١,٢٥٨ متر مربع	الرياض	مدن
٢- شركة المعادن					
١-٢ سكن موظفين					
سكن للموظفين	١٠٠,٨٠٠ درهم إماراتي	١٤٤٣/٠٥/٢٨ هـ (الموافق ٢٠٢٢/٠١/٠١ م) لمدة سنة	١٦ متر مربع	دبي	فالترانس لخدمات وأنظمة المواصلات ذ.م.م
سكن للموظفين	٣٢,٠٠٠ درهم إماراتي	١٤٤٣/٠٩/١٤ هـ (الموافق ٢٠٢٢/٠٤/١٥ م) لمدة سنة	٧٨ متر مربع	دبي	محمد إسماعيل جيهانغيري راي جيهانغيري
سكن للموظفين	٢١٨,٨٤٠ ريال سعودي	١٤٣٩/١٠/١٠ هـ (الموافق ٢٠١٨/٠٦/٢٤ م) لمدة عشرين سنة تتجدد باتفاق الطرفين	٥,٤٧١ متر مربع	الرياض	مدن
٢-٢ مصانع					
مصنع	٢٥٢,٠٠٠ ريال سعودي	١٤٣٢/٠١/٢٦ هـ (الموافق ٢٠١١/٠١/٠١ م) لمدة عشرين سنة تتجدد باتفاق الطرفين	٦٣,٠٠٠ متر مربع	الرياض	مدن
مصنع	٨٥,٠٠٠ ريال سعودي	١٤٣١/٠٦/٠٨ هـ (الموافق ٢٠١٠/٠٥/٢٢ م) لمدة عشرين سنة تتجدد بموافقة الطرفين	٢١,٢٥٠ متر مربع	الرياض	مدن

المؤجر	الموقع	المساحة (بالمتر المربع)	تاريخ سريان الإيجار وآلية التجديد (إن وجدت)	الإيجار السنوي	الغرض / الاستخدام
مدن	الرياض	٥,١٩٢,٢٥ متر مربع	١٤٣٢/٠١/٢٦ هـ (الموافق ٢٠١١/٠١/٠١ م) لمدة عشرين سنة تتجدد باتفاق الطرفين	٢٠,٧٦٨ ريال سعودي	مصنع
مدن	الرياض	٨,٣٧٨ متر مربع	١٤٣١/٠٤/٢٤ هـ (الموافق ٢٠١٠/٠٤/٠٩ م) لمدة عشرين سنة تتجدد باتفاق الطرفين	٨,٣٧٨ ريال سعودي	مصنع
٣-٢ محلات تجارية					
محمد عبدالمحسن محمد الحماد	الكويت	١٠ متر مربع	١٤٣٧/٠١/١٩ هـ (الموافق ٢٠١٥/١١/٠١ م) لمدة خمس سنوات تتجدد تلقائياً	٢,٤٠٠ دينار كويتي	محل تجاري
عبداللطيف عبدالله سلطان القهيديان	الهفوف	٥٣٠ متر مربع	١٤٤٣/٠٥/٠٣ هـ (الموافق ٢٠٢١/١٢/٠٧ م) لمدة ٣٦٤ يوم تتجدد باتفاق الطرفين	١٠٠,٠٠٠ ريال سعودي	محل تجاري
٤-٢ مستودعات					
شركة كي جي إل ستيفوردنق ذ.م.م	الكويت	٢,٠٠٠ متر مربع	١٤٣٨/١٠/٠٨ هـ (الموافق ٢٠١٧/٠٧/٠٢ م) لمدة سنة	١,٦٥٠ دينار كويتي	مستودع
٥-٢ مكاتب					
سلطان للعقارات (فرع مجموعة سلطان للاستثمار ذ.م.م)	دبي	١٨٢,٠٠٩ متر مربع	١٤٤٣/١١/٠٢ هـ (الموافق ٢٠٢٢/٠٦/٠١ م) لمدة سنة تتجدد تلقائياً	٩٨,٠٠٠ درهم إماراتي	مكاتب
ربوع الوادي للمقاولات العامة وإدارة العقارات ذ.م.م	أبو ظبي	٢٠,٤٣٨٠ متر مربع	١٤٤٣/١١/٢١ هـ (الموافق ٢٠٢٢/٠٦/٢٠ م) لمدة سنة	١٢,٠٠٠ درهم إماراتي	مكاتب
أبتيمال لإدارة العقارات	دبي	١١١,٩٥ متر مربع	١٤٤٣/٠٨/٠٧ هـ (الموافق ٢٠٢٢/٠٢/١٠ م) لمدة سنة	٨٥,٠٠٠ درهم إماراتي	مكاتب
٣- شركة الأسلاك المتخصصة					
١-٣ مستودعات					
هزاع متعب ابن بصيص	حضر الباطن	٧٠٠ متر مربع	١٤٤٣/٠٧/٠١ هـ (الموافق ٢٠٢٢/٠٢/٠٢ م) لمدة ٧٢٩ يوم تتجدد باتفاق الطرفين	٢٠,٠٠٠ ريال سعودي	مستودع
شركة الشبان لتطوير وتسويق العقار	المدينة	٧٢٠ متر مربع	١٤٤٢/١١/٢١ هـ (الموافق ٢٠٢١/٠٧/٠١ م) لمدة ٣٦٤ يوم تتجدد باتفاق الطرفين	١١٥,٠٠٠ ريال سعودي	مستودع
أمانة منطقة جازان	جازان	٤,٩٣٧ متر مربع	١٤٤٠/٠٦/١٩ هـ (الموافق ٢٠١٩/٠٢/٢٤ م) لمدة خمس سنوات	١٠٨,٦١٤ ريال سعودي	مستودع
صناعة البحر الأحمر	ينبع	٤٠٠ متر مربع	١٤٤٢/٠٣/٠١ هـ (الموافق ٢٠٢٠/١٠/١٨ م) لمدة سنة	٦٣,٦٥٢,٥٠ ريال سعودي	مستودع
محمد محمد علي الشمالي	الطائف	١,٢٠٠ متر مربع	١٤٤٢/١١/٠٢ هـ (الموافق ٢٠٢٢/٠٦/٠١ م) لمدة ١٠٩٥ يوم تتجدد باتفاق الطرفين	١٦١,٠٠٠ ريال سعودي	مستودع
٢-٣ مصانع					
مدن	الرياض	٢٥,١٦٠ متر مربع	١٤٣٤/٠٦/٢٦ هـ (الموافق ٢٠١٣/٠٥/٠٦ م) لمدة عشر سنوات تتجدد باتفاق الطرفين	٢٥,١٦٠ ريال سعودي	مصنع
مدن	الرياض	١٢,٦٩٢ متر مربع	١٤٣٥/٠٢/٢٧ هـ (الموافق ٢٠١٣/١٢/٣٠ م) لمدة عشر سنوات تتجدد باتفاق الطرفين	٥٠,٧٦٨ ريال سعودي	مصنع
مدن	الرياض	٤٦,٠٢٤ متر مربع	١٤٣٤/٠٦/٢٦ هـ (الموافق ٢٠١٣/٠٤/١٣ م) لمدة عشرين سنة تتجدد باتفاق الطرفين	٤٦,٠٢٤ ريال سعودي	مصنع
٣-٣ محلات تجارية					
صالح سالم الصقور	نجران	١,٠٠٠ متر مربع	١٤٤٢/٠٩/٠١ هـ (الموافق ٢٠٢١/٠٤/١٣ م) لمدة ٥ سنوات تتجدد باتفاق الطرفين	١١٥,٠٠٠ ريال سعودي	محل تجاري

المؤجر	الموقع	المساحة (بالمتر المربع)	تاريخ سريان الإيجار وآلية التجديد (إن وجدت)	الإيجار السنوي	الغرض / الاستخدام
٤- شركة كابلات الرياض					
١-٤ مستودعات					
محمد محمد علي الشمالي	الطائف	٣٠ متر مربع	١٥/٠٤/١٤٤١هـ (الموافق ١٢/١٢/٢٠١٩م) لمدة سنة تتجدد تلقائياً	٦,٠٠٠ ريال سعودي	سكن للموظفين
٢-٤ مكاتب					
زهير شداد المطيري	الرياض	٢٤٩ متر مربع	٠١/٠٨/١٤٣٩هـ (الموافق ١٧/٠٤/٢٠١٨م) لمدة سنة تتجدد باتفاق الطرفين	١٦٢,٥٠٠ ريال سعودي	مكاتب
٥- شركة الكابلات الهاتفية					
١-٥ سكن موظفين					
صالح سليمان النملة	الرياض	٦٠٠ متر مربع	٢٩/٠٦/١٤٤٣هـ (الموافق ٠١/٠٢/٢٠٢٢م) لمدة سنة تتجدد باتفاق الطرفين	٢٣٠,٠٠٠ ريال سعودي	سكن للموظفين
٢-٥ مصانع					
مدن	الرياض	٣٦,٦١٠ متر مربع	٢٤/٠٧/١٤٣٥هـ (الموافق ٢٣/٠٥/٢٠١٤م) لمدة عشرين سنة تتجدد باتفاق الطرفين	٧٣,٢٢٠ ريال سعودي	مصنع
مدن	الرياض	٣,٠٠٠ متر مربع	٠٩/٠٢/١٤٣٥هـ (الموافق ١٢/١٢/٢٠١٣م) لمدة عشرين سنة تتجدد باتفاق الطرفين	٦,٠٠٠ ريال سعودي	مصنع
٦- الشركة الوطنية لصناعة الكابلات					
شركة المدينة العظيمة لبناء المجمعات التجارية	الأردن	١٠٠ متر مربع	٢٩/٠٦/١٤٤٣هـ (الموافق ٠١/٠٢/٢٠٢٢م) لمدة سنة تتجدد باتفاق الطرفين	٩,٥٠٠ دينار أردني	مكاتب

١٢-١٢ العلامات التجارية وحقوق الملكية

يوضح الجدول التالي التفاصيل الرئيسية للعلامات التجارية المسجلة من قبل الشركة وشركاتها التابعة الجوهريّة.

الجدول (١٦٨): تفاصيل العلامات التجارية المسجلة

الشعار	رقم التسجيل	تاريخ انتهاء الحماية	تاريخ بدء الحماية	بلد التسجيل	الضئة	المالك
	١٤٣٦٠١٩٩١٠	١٩/٠٩/١٤٤٦هـ (الموافق ١٩/٠٣/٢٠٢٥م)	٢٠/٠٩/١٤٣٦هـ (الموافق ٠٧/٠٧/٢٠١٥م)	المملكة	شهادة	الشركة
	١٤٣٦٠١٩٩٢٣	١٩/٠٩/١٤٤٦هـ (الموافق ١٩/٠٣/٢٠٢٥م)	٢٠/٠٩/١٤٣٦هـ (الموافق ٠٧/٠٧/٢٠١٥م)	المملكة	شهادة	شركة الكابلات الهاتفية
	١٤٣٦٠١٩٩٢٢	١٩/٠٩/١٤٤٦هـ (الموافق ١٩/٠٣/٢٠٢٥م)	٢٠/٠٩/١٤٣٦هـ (الموافق ٠٧/٠٧/٢٠١٥م)	المملكة	شهادة	شركة الأسلاك المتخصصة
	١٤٣٦٠١٩٩١٣	١٩/٠٩/١٤٤٦هـ (الموافق ١٩/٠٣/٢٠٢٥م)	٢٠/٠٩/١٤٣٦هـ (الموافق ٠٧/٠٧/٢٠١٥م)	المملكة	شهادة	شركة المعادن
	٢٤٤٩٥٢	١٩/٠٦/١٤٤٧هـ (الموافق ١٠/١٢/٢٠٢٥م)	٠٤/٠٩/١٤٣٧هـ (الموافق ٠٩/٠٦/٢٠١٦م)	دولة الإمارات العربية المتحدة	شهادة	شركة الوطنية لصناعة الكابلات

١٣-١٢ الوضع الزكوي والضريبي للشركة

تخضع الشركة للأنظمة واللوائح المطبقة في المملكة فيما يتعلق بالزكاة والضريبة بما فيها اللوائح الصادرة من هيئة الزكاة والضريبة والجمارك، وقد قدمت الشركة إقراراتها الزكوية والضريبية عن جميع السنوات المالية منذ التأسيس وحتى السنة المالية المنتهية في ٣١ ديسمبر ٢٠٢١م، وحصلت بموجب ذلك على شهادات الزكاة لهذه الأعوام. إلا أن الشركة لم تحصل على الربوط الزكوية والضريبية النهائية عن الأعوام ٢٠١٦م حتى ٢٠٢١م، حيث أن جميع إقراراتها الزكوية والضريبية لا تزال قيد المراجعة من هيئة الزكاة والضريبة والجمارك. وتجدر الإشارة أنه فيما يخص الإقرار الزكوي والضريبي للشركة عن السنة المالية المنتهية في ٣١ ديسمبر ٢٠١٦م، استلمت الشركة خطاب تعديل من هيئة الزكاة والضريبة والجمارك بتاريخ ٢٧/٠٤/٢٠٢٢م يلزم الشركة بدفع فروقات بقيمة إجمالية قدرها ٣٦,٨٥٧,٣٥٨,٧٦ ريال سعودي. وقد اعترضت الشركة على ذلك، وقامت هيئة الزكاة والضريبة والجمارك برفض هذا الاعتراض بموجب خطابها المؤرخ في ٠٨/٠٩/٢٠٢٢م. وكما في تاريخ هذه النشرة، الشركة في طور تقديم تظلم على قرار هيئة الزكاة والضريبة والجمارك لدى الأمانة العامة للجان الضريبية. وقد بلغت مخصصات الشركة الزكوية ٢٢ مليون ريال سعودي و ٤,٢٩ مليون ريال سعودي و ٢٩,٧ مليون ريال سعودي و ١٩,٣ مليون ريال سعودي كما في تاريخ ٣١ ديسمبر ٢٠١٩م و ٣١ ديسمبر ٢٠٢٠م و ٣١ ديسمبر ٢٠٢١م و ٣٠ يونيو ٢٠٢٢م.

١٤-١٢ الدعاوى والمطالبات والإجراءات النظامية

باستثناء المطالبات المذكورة في هذا القسم، يؤكد أعضاء مجلس الإدارة أن الشركة وشركاتها التابعة الجوهريه ليست طرفاً حتى تاريخ إصدار هذه النشرة في أي نزاع قضائي قائم أو محتمل أو تحكيم أو دعوى إدارية من شأنها، بشكل فردي أو في مجموعها، أن يكون لها تأثير سلبي على وضعها المالي ونتائج عملياتها.

١٤-١٢ النزاعات المقامة من قبل الشركة وشركاتها التابعة الجوهريه

يوجد حالياً أربعة دعاوى مقامة من قبل الشركة، وأربعة دعاوى مقامة من قبل شركة الأسلاك المتخصصة. وتجدر الإشارة أنه لا يوجد حالياً دعاوى مقامة من قبل الشركات التابعة الجوهريه الأخرى:

١٢-١٤-١ نزاعات البيع والعملاء المقامة من قبل الشركة

يوضح الجدول التالي ملخص لنزاعات البيع والعملاء المقامة من قبل الشركة كما في تاريخ هذه النشرة.

الجدول (١٦٩): ملخص للنزاعات التجارية المقامة من قبل الشركة

المدعى عليه	ملخص الدعوى	حالة الدعوى	المبلغ المتنازع عليه
شركة نبراس الشرق	عدم سداد ديون مستحقة	صدور أمر بسداد الديون المستحقة وحبس تنفيذي ضد مدير شركة المدعى عليه	٧,١٨٦,٠٠٠ ريال سعودي
مجموعة محمد المعجل (الدمام)	عدم سداد ديون مستحقة	صدور أمر بسداد المبلغ المستحق ولكن في ضوء إعلان مجموعة/ محمد المعجل إفلاسها سوف يقوم أمين التفليسة بحصر ممتلكات المجموعة وبيعها وتوزيع حصيلة البيع على الدائنين حسب نسبة كل دائن	٢,٢٦٧,٦٩٠ ريال سعودي
شركة أرسان للمقاولات	عدم سداد ديون مستحقة	صدور أمر بسداد المبلغ المستحق ولكن لم تسدد شركة أرسان للمقاولات المبالغ المستحقة كما في تاريخ هذه النشرة.	٦٩٨,٢٧٩ ريال سعودي

١٢-١٤-٢ نزاعات أخرى مقامة من قبل الشركة

يوضح الجدول التالي ملخص لدعوى أخرى مقامة من قبل الشركة على هيئة الزكاة والضريبة والجمارك فيما يخص تظلم الشركة على قرار هيئة الزكاة والضريبة والجمارك، وذلك كما في تاريخ هذه النشرة.

الجدول (١٧٠): ملخص النزاعات الأخرى المقامة من قبل الشركة

المدعى عليه	ملخص الدعوى	حالة الدعوى	المبلغ المتنازع عليه
هيئة الزكاة والضريبة والجمارك	تظلم على خطابات هيئة الزكاة والضريبة والجمارك فيما يخص إلزام الشركة بدفع فروقات بقيمة إجمالية قدرها ٣٦,٨٥٧,٣٥٨,٧٦ ريال سعودي للسنة المالية المنتهية في ٣١ ديسمبر ٢٠١٦م.	رفعت الدعوى لدى الأمانة العامة للجان الضريبية في تاريخ ٠٢/٢٨/١٤٤٤هـ (الموافق ٢٥/٠٩/٢٠٢٢م).	٣٦,٨٥٧,٣٥٨,٧٦ ريال سعودي

١٢-١٤-٣ نزاعات البيع والعملاء المقامة من قبل شركة الأسلاك المتخصصة

يوضح الجدول التالي ملخص لنزاعات البيع والعملاء المقامة من قبل شركة الأسلاك المتخصصة كما في تاريخ هذه النشرة.

الجدول (١٧١): ملخص للنزاعات التجارية المقامة من قبل شركة الأسلاك المتخصصة

المبلغ المتنازع عليه	حالة الدعوى	ملخص الدعوى	المدعى عليه
٢٤,٥٠٠,٠٠٠ ريال سعودي	صدر أمر بسداد الديون المستحقة وحبس تنفيذي ضد المدعى عليه ولكن في ضوء إعلان الشركة إفلاسها سوف يقوم أمين التفليسة بحصر ممتلكات المجموعة وبيعها وتوزيع حصيلة البيع على الدائنين حسب نسبة كل دائن	عدم سداد ديون مستحقة	أحد عملاء الشركة (عبد العزيز الفوزان (الدمام))
٣٢٧,٠٤٠ ريال سعودي	صدر أمر بسداد المبلغ المستحق وعلاوة على ذلك، أقام المدعى عليه دعوى إفلاس وتم إحالتها إلى لجنة الإفلاس في الرياض. وقدمت الشركة إلى لجنة الإفلاس جميع المستندات التي تثبت المبلغ المستحق للشركة وتتم المتابعة من قبل الشركة	عدم سداد ديون مستحقة	أحد عملاء الشركة (شركة نجد التجارية (حائل))
١,٦٥٠,٠٢٥ ريال سعودي	صدرور حكم غيابي بسداد المبلغ المستحق، ولم ينفذ الحكم بسبب إغلاق الشركة واختفاء مالكيها. ويعد اعتقال المتهم، سيتم إجباره على دفع المبلغ المستحق له.	عدم سداد ديون مستحقة	أحد عملاء الشركة (مؤسسة/ عبد الله عبدالرحمن العواد (الطائف))
١٣١,٨٢٦ ريال سعودي	أقيمت دعوى نفاذ لدفع المبالغ المستحقة واحتجاز المدعى عليه. لكن تم رفض إجراء الاحتجاز بناء على المرسوم الملكي المتعلق بفيروس كورونا، وبمجرد تنفيذ الحكم، سيضطر المتهم لدفع المبالغ المستحقة.	عدم سداد ديون مستحقة	أحد عملاء الشركة (مؤسسة/ منيرة الفرع (الطائف))

١٢-١٤-٢ النزاعات المقامة ضد الشركة وشركاتها التابعة الجوهرية

لدى الشركة أربعة دعاوى مقامة ضدها، والمبالغ المتنازع عليها كما في تاريخ هذه النشرة ١,٢٤٥,٢٦٤ ريال سعودي. ولا يوجد حالياً دعاوى مرفوعة ضد أي من الشركات التابعة الجوهرية.

وترد أدناه ملخصات موجزة لتقضايا الدعاوى المشار إليها كما في تاريخ هذه النشرة.

الجدول (١٧٢): ملخص للنزاعات التجارية المقامة ضد الشركة

المبلغ المتنازع عليه	حالة الدعوى	ملخص الدعوى	المدعى
لا يوجد	صدر حكم بتاريخ ١٠/٠٤/١٤٤٣هـ (الموافق ٢٠٢١/١١/١٥م) بعدم قبول طلب الائتماس المقدم من المدعى ويحق للمدعي استئناف هذا الحكم خلال مدة ثلاثون يوماً إلا أن الشركة لم تتسلم ما يفيد الاستئناف حتى تاريخ النشرة	أقام المدعي بطلب التماس إعادة النظر في الحكم رقم ١٩٧/د/تج/ لعام ١٤٢٨هـ الذي قضى بإلزام المدعي بسداد مبلغ وقدره ٧,١٨٦,٠٠٠ ريال سعودي للشركة	شركة نبراس الشرق
لا يوجد	في انتظار صدور الحكم النهائي إما من المحكمة الابتدائية أو من محكمة الاستئناف	أقام المدعي دعوى تعويض أمام محكمة حائل العامة وقد دفعت الشركة بعدم الاختصاص، وبناء على ذلك أصدرت المحكمة حكماً بهذا الشأن، وطعن المدعي في الحكم المذكور وأعدت محكمة الاستئناف القضية إلى المحكمة الابتدائية للنظر فيها	حمد عبدالكريم بن حمد الجميل - الوكيل الشرعي عن مالك شركة نجد
١٧١,٣٦٤ ريال سعودي	قرر القاضي ندب جهة خبرة لدراسة ملف القضية وأبداء الرأي الفني وتم تحديد جلسة بتاريخ ٠٣/٠٢/١٤٤٤هـ (الموافق ٢٠٢٢/٠٩/٢٨م).	أقام المدعي دعوى قضائية أمام المحكمة التجارية بالرياض يطالب فيها الشركة بسداد مبلغ ١٩,٠٠٠ دولار أمريكي (ما يعادل ٧١,٣٦٤ ريال سعودي) وذلك قيمة الدفعة المسددة للشركة من تحت حساب شراء وتوريد نحاس. بالإضافة الى مبلغ ١٠٠,٠٠٠ ريال سعودي كتعويض وأتعاب محاماة.	شركة المنصور التجارية
١,٠٧٢,٩٠٠ ريال سعودي	قرر القاضي ندب جهة خبرة لدراسة ملف القضية وأبداء الرأي الفني وتم تحديد جلسة بتاريخ ٠٣/٠٢/١٤٤٤هـ (الموافق ٢٠٢٢/٠٩/٢٨م).	أقام المدعي دعوى قضائية أمام المحكمة التجارية بالرياض يطالب فيها الشركة بسداد المبلغ المستحق مقابل أعمال قام المقاول بها بإحدى المشاريع (بجدة) التي تم سحبها من ذات المقاول لعدم التزام المقاول ببند التعاقد.	عصام عز مصطفى الصحصاح

١٥-١٢ ملخص النظام الأساس للشركة

المادة الأولى: التأسيس

تحوّلت طبقاً لأحكام نظام الشركات ولوائحه وهذا النظام، شركة مجموعة كابلات الرياض إلى (شركة مساهمة مغلقة) وفقاً لما يلي:

المادة الثانية: اسم الشركة

شركة مجموعة كابلات الرياض (شركة مساهمة سعودية مغلقة).

المادة الثالثة: أغراض الشركة

تقوم الشركة بمزاولة وتنفيذ الأغراض التالية:

م	رمز النشاط	مسمى النشاط حسب ISIC
١.	٢٧٣٣٧٣	صناعة الوصلات الكهربائية وقنوات تمديد الأسلاك من مواد أخرى
٢.	٢٧٣٣٧٢	صناعة الوصلات الكهربائية وقنوات تمديد الأسلاك من اللدائن
٣.	٢٧٣٣٧١	صناعة الوصلات الكهربائية وقنوات تمديد الأسلاك من المعدن
٤.	٢٧٣٣٦٠	صناعة المخارج والمقابس الكهربائية
٥.	٢٧٣٣٥٠	صناعة المفاتيح الكهربائية بأنواعها (للمباني والأجهزة)
٦.	٢٧٣٢٠٠	صناعة الأسلاك والكابلات المعزولة المصنوعة من الصلب أو النحاس أو الألمنيوم
٧.	٢٧٣١٠٠	صناعة كابلات الألياف البصرية
٨.	٢٧١٠٥٠	صناعة أجزاء للمولدات والمحركات ومحولات الطاقة الكهربائية
٩.	٢٥٩٩٢٣	صناعة كابلات وشرائط معدنية من الألمنيوم
١٠.	٢٥٩٩٢٢	صناعة كابلات وشرائط معدنية من النحاس
١١.	٢٥٩٩٢١	صناعة كابلات وشرائط معدنية من الحديد
١٢.	٢٤٣٢١١	سبك المعادن غير الحديدية (منتجات تامة الصنع)
١٣.	٢٤٢٠٥٢	إنتاج المعادن نصف الخام من النيكل أو النحاس
١٤.	٢٤٢٠٤٣	صهر ودرفلة وسحب وتنقية وسبك الرصاص والزنك والقصدير وخلّاطها
١٥.	٢٤٢٠٤٢	صهر ودرفلة وسحب وتنقية وسبك الألمنيوم وخلّاطه
١٦.	٢٤٢٠٤١	صهر ودرفلة وسحب وتنقية وسبك النحاس وخلّاطه
١٧.	٢٦١٠٠٨	صناعة موصلات وكابلات الطابعات والشاشات والناقل التسلسلي العام (USB)
١٨.	٢٥١١١٢	صناعة الأعمدة وأجزائها
١٩.	٢٤١٠٤٠	صناعة صفائح ألواح ولفائف شريطية وقضبان وأسياخ وزوايا وأسلاك ومقاطع بكافة أشكالها
٢٠.	٢٠١٣١٠	صناعة البلاستيك (اللدائن) في أشكالها الأولية
٢١.	١٦٢٣٣١	صناعة بكرات كابلات من الخشب
٢٢.	٦٦٣٠٠٣	إدارة الاستثمارات
٢٣.	٨٥٤٩٥١	معاهد التدريب الإداري
٢٤.	٨١١٠٠٣	أنشطة خدمات صيانة المباني
٢٥.	٧١١٠٨١	أنشطة إدارة مشاريع كفاءة الطاقة
٢٦.	٦٨١٠١٠	شراء وبيع الأراضي والعقارات وتقسيمها وأنشطة البيع على الخارطة
٢٧.	٤٩٢٣٠٢	نقل البضائع والمعدات (النقل الثقيل)
٢٨.	٤٦٥٩٧١	البيع بالجملة للمعدات وأدوات التحكم بالحواسيب
٢٩.	٤٢٢٠٧٠	إنشاء وإقامة وإصلاح محطات وإبراج الاتصالات السلكية واللاسلكية والرادار

م	رمز النشاط	مسمى النشاط حسب ISIC
٣٠.	٣٣٢٠١١	تركيب الأجهزة الصناعية في المنشآت الصناعية
٣١.	٣٣١٤٠١	إصلاح وصيانة المحولات الكهربائية الخاصة بنقل الطاقة أو توزيعها أو أنواع المتخصصة
٣٢.	٤٧٥٢٥٠	البيع بالتجزئة للأدوات الكهربائية وتمديداتها
٣٣.	٤٣٣٠١٠	تشطيب المباني
٣٤.	٤١٠٠١٠	الإنشاءات العامة للمباني السكنية
٣٥.	٢٧١٠٢٠	صناعة المحولات الكهربائية
٣٦.	٨٥٤٩٥٤	مراكز التدريب
٣٧.	٧١١٠٨٥	أنشطة تقديم خدمات القياس و التحقق من الطاقة
٣٨.	٧١١٠٨٤	أنشطة تقديم خدمات التصميم الهندسي لمعايير كفاءة الطاقة
٣٩.	٧١١٠٨٣	أنشطة تقديم خدمات مراجعة تصميم الطاقة
٤٠.	٦٨١٠٢٢	إدارة وتأجير العقارات المملوكة او المؤجرة (غير سكنية)
٤١.	٤٧٧٣٩٥	بيع وتركيب الآلات ومعدات المصانع
٤٢.	٤٧٧٣٢٥	بيع كابلات كهربائية واتصالات
٤٣.	٤٧٧٣١٢	بيع أجهزة ومعدات الطاقة الشمسية
٤٤.	٤٣٢٩٣٠	تركيب وإصلاح وصيانة مانع الصواعق
٤٥.	٤٣٢٢٢٠	تركيب شبكات الطاقة الشمسية وصيانتها وإصلاحها
٤٦.	٤٣٢١١٢	تمديد أسلاك الاتصالات
٤٧.	٤٣٢١١١	تمديد الاسلاك الكهربائية
٤٨.	٤٢٢٠٦٠	إنشاء واقامة واصلاح محطات الطاقة الكهربائية والمحولات
٤٩.	٤٢٢٠١٠	تمديد الانابيب باختلاف انواعها للكهرباء والاتصالات وغيرها
٥٠.	٤١٠٠٢٣	الإنشاءات العامة للمباني الغير السكنية الحديدية
٥١.	٤١٠٠٢١	الإنشاءات العامة للمباني الغير السكنية
٥٢.	٣٥١٠٠٣	توزيع الطاقة الكهربائية
٥٣.	٣٥١٠٠٢	نقل الطاقة الكهربائية
٥٤.	٣٥١٠٠١	توليد الطاقة الكهربائية
٥٥.	٣٣٢٠٢٢	تركيب تجهيزات الآلات والمعدات
٥٦.	٣٣٢٠٢١	تركيب معدات الاتصالات
٥٧.	٣٣٢٠١٣	تفكيك كامل للآلات والمعدات الكبيرة
٥٨.	٣٣٢٠١٢	تركيب معدات التحكم في العمليات الصناعية
٥٩.	٢٧٤٠٢٠	صناعة وصلات الإنارة
٦٠.	٢٢٢٠٢٤	صناعة لوازم الإنارة
٦١.	٢٠١٣٦٠	صناعة البولي أثيلين
٦٢.	٢٠١٣٥٠	صناعة البروبيلين
٦٣.	٢٠١٣٣٠	صناعة مخاليط المطاط التركيبي والمطاط الطبيعي

تمارس الشركة نشاطها بعد الحصول على التراخيص اللازمة من الجهات المُختصة.

المادة الرابعة: الإندماج والمشاركة

يجوز للشركة إنشاء شركات بمفردها (ذات مسؤولية محدودة أو مساهمة) مقفلة بشرط ألا يقل رأس المال عن (٥) مليون ريال كما يجوز لها أن تمتلك الأسهم والحصص في شركات أخرى قائمة أو تندمج معها ولها حق الاشتراك مع الغير في تأسيس الشركات المساهمة أو ذات المسؤولية المحدودة وذلك بعد استيفاء ما تتطلبه الأنظمة والتعليمات المتبعة في هذا الشأن. كما يجوز للشركة أن تتصرف في هذه الأسهم أو الحصص على ألا يشمل ذلك الوساطة في تداولها.

المادة الخامسة: المركز الرئيسي للشركة

يقع المركز الرئيسي للشركة في مدينة الرياض بالمملكة العربية السعودية، ويجوز لمجلس الإدارة أن ينشئ لها فروعاً أو مكاتب أو توكيلات داخل المملكة العربية السعودية أو خارجها.

المادة السادسة: مدة الشركة

مدة الشركة (٩٩) سنة ميلادية تبدأ من تاريخ قيدها بالسجل التجاري كشركة مساهمة، ويجوز دائماً إطالة هذه المدة بقرار تُصدره الجمعية العامة غير العادية قبل انتهاء أجلها بسنة واحدة على الأقل.

المادة السابعة: رأس المال

حدّد رأس مال الشركة بـ ١,٥٠٠,٠٠٠,٠٠٠ ريال سعودي (ألف وخمسمائة مليون ريال) مُقسّم إلى (١٥٠,٠٠٠,٠٠٠) سهم اسمي متساوية القيمة وتبلغ القيمة الاسمية لكل منها (١٠) عشرة ريالاً سعودي، وكلها أسهم عادية عينية.

المادة الثامنة: المساهمون

اكتتب المساهمون بكامل الأسهم البالغ عددها (١٥٠,٠٠٠,٠٠٠) مائة وخمسون مليون سهم، وتمّ الوفاء بقيمتها كاملةً.

المادة التاسعة: دفع قيمة الأسهم

يلتزم المساهم بدفع قيمة السهم في المواعيد المعينة لذلك، وإذا تخلف عن الوفاء في ميعاد الاستحقاق، جاز لمجلس الإدارة بعد إبلاغه بخطاب مسجل بيع السهم في المزاد العلني أو سوق الأوراق المالية بحسب الأحوال وفقاً للضوابط التي تحددها الجهة المختصة.

وتستوفي الشركة من حصيلة البيع المبالغ المستحقة لها وترد الباقي إلى صاحب السهم. وإذا لم تكف حصيلة البيع للوفاء بهذه المبالغ، جاز للشركة أن تستوفي الباقي من جميع أموال المساهم.

ومع ذلك يجوز للمساهم المتخلف عن الدفع إلى يوم البيع دفع القيمة المستحقة عليه مضافاً إليها المصروفات التي أنفقتها الشركة في هذا الشأن.

وتلغي الشركة السهم المبيع وفقاً لأحكام هذه المادة، وتعطي المشتري سهماً جديداً يحمل رقم السهم الملغى، وتؤشر في سجل الأسهم بوقوع البيع مع بيان اسم المالك الجديد.

المادة العاشرة: تداول الأسهم

لا يجوز تداول الأسهم التي يكتتب بها المساهمون إلا بعد نشر القوائم المالية عن سنتين ماليتين لا تقل كل منهما عن اثني عشر شهراً من تاريخ تحول الشركة. ويؤشر على صكوك هذه الأسهم بما يدل على نوعها وتاريخ تحول الشركة والمدة التي يمنع فيها تداولها.

ومع ذلك يجوز خلال مدة الحظر نقل ملكية الأسهم وفقاً لأحكام بيع الحقوق من أحد المساهمين إلى مساهم آخر أو من ورثة أحد المساهمين في حالة وفاته إلى الغير أو في حالة التنفيذ على أموال المساهم المعسر أو المفلس، على أن تكون أولوية امتلاك تلك الأسهم للمساهمين الآخرين.

وتسري أحكام هذه المادة على ما يكتتب به المساهمون في حالة زيادة رأس المال قبل انقضاء مدة الحظر.

المادة الحادية عشر: أسهم الشركة

تكون الأسهم اسمية ولا يجوز أن تصدر بأقل من قيمتها الاسمية، وإنما يجوز أن تصدر بأعلى من هذه القيمة، وفي هذه الحالة الأخيرة يضاف فرق القيمة في بند مستقل ضمن حقوق المساهمين. ولا يجوز توزيعها كأرباح على المساهمين. والسهم غير قابل للتجزئة في مواجهة الشركة، فإذا ملك السهم أشخاص متعددون وجب عليهم أن يختاروا أحدهم لينوب عنهم في استعمال الحقوق المتعلقة به، ويكون هؤلاء الأشخاص مسؤولين بالتضامن عن الالتزامات الناشئة من ملكية السهم.

المادة الثانية عشر: سجل المساهمين

تداول أسهم الشركة بالقيود في سجل المساهمين الذي تعده أو تتعاقد على إعداده الشركة، الذي يتضمن أسماء المساهمين وجنسياتهم وأماكن إقامتهم ومهنهم وأرقام الأسهم والقدر المدفوع منها، ويؤشر في هذا القيد على السهم. ولا يعتد بنقل ملكية السهم الاسمي في مواجهة الشركة أو الغير إلا من تاريخ القيد في السجل المذكور.

المادة الثالثة عشر: السندات والصكوك

يجوز للشركة بعد موافقة الجمعية العامة أن تصدر أي نوع من أنواع السندات والصكوك داخل المملكة العربية السعودية أو خارجها وذلك وفقاً لنظام للضوابط التي تضعها الجهات المختصة.

المادة الرابعة عشر: زيادة رأسمال الشركة

- 6- للجمعية العامة غير العادية أن تقرر زيادة رأس مال الشركة، بشرط أن يكون رأس المال قد دفع كاملاً. ولا يشترط أن يكون رأس المال قد دفع بأكمله إذا كان الجزء غير المدفوع من رأس المال يعود إلى أسهم صدرت مقابل تحويل أدوات دين أو صكوك تمويلية إلى أسهم ولم تنته بعد المدة المقررة لتحويلها إلى أسهم.
- 7- للجمعية العامة غير العادية في جميع الأحوال أن تخصص الأسهم المصدرة عند زيادة رأس المال أو جزءاً منها للعاملين في الشركة والشركات التابعة أو بعضها، أو أي من ذلك. ولا يجوز للمساهمين ممارسة حق الأولوية عند إصدار الشركة للأسهم المخصصة للعاملين.
- 8- للمساهم المالك للسهم وقت صدور قرار الجمعية العامة غير العادية بالموافقة على زيادة رأس المال الأولوية في الاكتتاب بالأسهم الجديدة التي تصدر مقابل حصص نقدية، ويبلغ هؤلاء بأولويتهم بالنشر في جريدة يومية أو بإبلاغهم بوساطة البريد المسجل عن قرار زيادة رأس المال وشروط الاكتتاب ومدته وتاريخ بدايته وانتهائه، مع مراعاة ما ورد في نظام الشركات، توزع الأسهم الجديدة على حملة حقوق الأولوية الذين طلبوا الاكتتاب، بنسبة ما يملكونه من حقوق أولوية من إجمالي حقوق الأولوية الناتجة من زيادة رأس المال، بشرط ألا يتجاوز ما يحصلون عليه ما طلبوه من الأسهم الجديدة، ويوزع الباقي من الأسهم الجديدة على حملة حقوق الأولوية الذين طلبوا أكثر من نصيبهم، بنسبة ما يملكونه من حقوق أولوية من إجمالي حقوق الأولوية الناتجة من زيادة رأس المال، بشرط ألا يتجاوز ما يحصلون عليه ما طلبوه من الأسهم الجديدة، وي طرح ما تبقى من الأسهم على الغير، ما لم تقرر الجمعية العامة غير العادية أو ينص نظام السوق المالية على غير ذلك.

المادة الخامسة عشر: تخفيض رأسمال الشركة

للجمعية العامة غير العادية أن تقرر تخفيض رأس المال إذا زاد على حاجة الشركة أو إذا منيت بخسائر. ويجوز في الحالة الأخيرة وحدها تخفيض رأس المال إلى ما دون الحد المنصوص عليه في المادة (الرابعة والخمسين) من نظام الشركات. ولا يصدر قرار التخفيض إلا بعد تلاوة تقرير خاص يعد مراجع الحسابات عن الأسباب الموجبة له وعن الالتزامات التي على الشركة وعن أثر التخفيض في هذه الالتزامات.

وإذا كان تخفيض رأس المال نتيجة زيادته على حاجة الشركة، وجبت دعوة الدائنين إلى إبداء اعتراضاتهم عليه خلال ستين يوماً من تاريخ نشر قرار التخفيض في جريدة يومية توزع في المنطقة التي فيها مركز الشركة الرئيس. فإن اعترض أحد الدائنين وقدم إلى الشركة مستندات في الميعاد المذكور، وجب على الشركة أن تؤدي إليه دينه إذا كان حالاً أو أن تقدم له ضماناً كافياً للوفاء به إذا كان آجلاً.

المادة السادسة عشر: شراء الشركة لأسهمها

يجوز أن تشتري الشركة أسهمها، ولا يكون للأسهم التي تشتريها الشركة أصوات في جمعيات المساهمين.

المادة السابعة عشر: أعضاء مجلس الإدارة

يتولى إدارة الشركة مجلس إدارة مؤلف من سبعة (7) أعضاء تُعيّنهم الجمعية العامة العادية لمدة لا تزيد عن ثلاث سنوات.

واستثناءً من ذلك فإن مدة مجلس الإدارة الأول خمسة (5) سنوات تبدأ من تاريخ قيد الشركة في السجل التجاري كشركة مساهمة.

المادة الثامنة عشر: اختصاصات وصلاحيات مجلس الإدارة

مع مراعاة الاختصاصات المقررة للجمعية العامة يكون لمجلس الإدارة أوسع السلطات في إدارة الشركة وتصريف أمورها داخل المملكة وخارجها، وللمجلس على سبيل المثال لا الحصر حق التوقيع على عقود تأسيس الشركات التي تشترك فيها وغيرها من العقود والصكوك والإفراغات أمام كاتب العدل وأمام الجهات الرسمية، وذلك بعد صدور قرار من مجلس الإدارة، وتمثيل الشركة أمام الجهات الحكومية الأخرى والغرف التجارية والصناعية والهيئات والجهات الخاصة والشركات والمؤسسات على اختلاف أنواعها، وله حق الاشتراك في شركات أخرى والتصرف في أصولها وممتلكاتها وعماراتها، وله الحق في شراء العقارات والأراضي وقبول وفك الرهن العقاري لصالح الشركة، وإنشاء الفروع وتأسيس الشركات والمشاركة والمساهمة في شركات قائمة داخل وخارج المملكة، ويحق للمجلس كفالة الشركات التابعة للشركة أو التي تشارك فيها بما يحقق مصلحة الشركة وغاياتها، وله حق البيع والشراء والاستثمار بشكل عام والإفراغ وقبوله والاستلام والتسليم والاستئجار والتأجير والقبض ودفع الثمن، كما للمجلس حق التوقيع على كافة أنواع العقود والاتفاقيات والوثائق والمستندات بما في ذلك دون حصر عقود تأسيس الشركات التي تشترك فيها الشركة مع كافة تعديلاتها وملاحقتها وقرارات التعديل والتوقيع على الصكوك أمام كاتب العدل والجهات الرسمية، وللمجلس الإدارة القيام بكافة الأعمال والتصرفات التي من شأنها تحقيق أغراض الشركة، كما له حق فتح الحسابات لدى البنوك وإصدار الشيكات والاعتمادات والسحب والإيداع وإصدار الضمانات المصرفية والتوقيع على كافة الأوراق والمستندات والشيكات وكافة المعاملات المصرفية، والدخول في المناقصات والقبض والتسديد وكذلك اتفاقات التسهيلات مهما بلغت مدتها والضمانات والكفالات لدى البنوك والمصارف وصناديق الإقراض العامة والجهات التمويلية المحلية والدولية، وله حق عقد وتوقيع اتفاقيات التمويل الإسلامية بما في ذلك المرابحة الإسلامية والتورق واتفاقيات الخزينة والتعامل بمنتجاتها وإجراء جميع عمليات الخزينة وإنشاء الأوراق المالية والتجارية وتوقيعها وتطهيرها وفتح الحسابات الاستثمارية، وإصدار الوكالات الشرعية نيابة عن الشركة فيما يتعلق باختصاصات المجلس، وتعيين الموظفين والممثلين وتحديد رواتبهم ومكافآتهم وعزلهم وتعيين الرئيس التنفيذي للشركة، كما للمجلس إعداد ميثاق إداري ينظم آلية العمل في الشركة وعلاقاتها مع الغير ووضع اللوائح، وللمجلس توكيل الغير في كل أو بعض ما ذكر وللوكيل توكيل الغير.

كما يكون للمجلس إبراء مديني الشركة من التزاماتهم، على أن يتضمن محضر مجلس الإدارة وحيثيات قراره مراعاة الشروط التالية:

٩- أن يكون الإبراء بعد مضي سنة كاملة من نشوء الدين كحد أدنى.

١٠- أن يكون الإبراء لمبلغ محدد كحد أقصى لا يتجاوز (١٪) من رأسمال الشركة لكل عام للمدين الواحد.

١١- الإبراء حق لمجلس الإدارة لا يجوز التفويض فيه.

كما يكون للمجلس في حدود اختصاصه أن يفوض واحداً أو أكثر من أعضائه أو من الغير في مباشرة عمل معين أو أعمال معينة.

المادة التاسعة عشر: عضوية المجلس

إذا شغل مركز أحد أعضاء مجلس الإدارة كان للمجلس أن يعين عضواً مؤقتاً في المركز الشاغر، على أن يكون ممن تتوافر فيهم الخبرة والكفاية ويجب أن تبلغ بذلك الوزارة خلال خمسة أيام عمل من تاريخ التعيين وأن يعرض التعيين على الجمعية العامة العادية في أول اجتماع لها ويكمل العضو الجديد مدة سلفه.

وإذا لم تتوافر الشروط اللازمة لانعقاد مجلس الإدارة بسبب نقص عدد أعضائه عن الحد الأدنى المنصوص عليه في نظام الشركات أو هذا النظام وجب على بقية الأعضاء دعوة الجمعية العامة العادية للانعقاد خلال ستين يوماً لانتخاب العدد اللازم من الأعضاء.

المادة العشرون: انتهاء عضوية المجلس

تنتهي عضوية المجلس بانتهاء مدته أو بانتهاء صلاحية العضو لها وفقاً لأي نظام أو تعليمات سارية في المملكة، ومع ذلك يجوز للجمعية العامة العادية في كل وقت عزل جميع أعضاء مجلس الإدارة أو بعضهم وذلك دون الإخلال بحق العضو المعزول تجاه الشركة بالمطالبة بالتعويض إذا وقع العزل لسبب غير مقبول أو في وقت غير مناسب ولعضو مجلس الإدارة أن يعتزل بشرط أن يكون ذلك في وقت مناسب وإلا كان مسؤولاً قبل الشركة عما يترتب على الاعتزال من أضرار.

المادة الحادية والعشرون: مكافأة أعضاء مجلس الإدارة

تكون مكافأة مجلس الإدارة إن وجدت كما تقدرها الجمعية العامة وذلك بما يتوافق مع القرارات والتعليمات الرسمية الصادرة في هذا الشأن وفي حدود ما نص عليه نظام الشركات أو أية أنظمة أو قرارات مكتملة له، بالإضافة إلى بدل حضور وبدل انتقال يحددهما مجلس الإدارة وفقاً للأنظمة والقرارات والتعليمات المرعية في المملكة العربية السعودية. ويجب أن يشتمل تقرير مجلس الإدارة إلى الجمعية العامة العادية على بيان شامل لكل ما حصل عليه أعضاء مجلس الإدارة خلال السنة المالية من مكافآت وبدل مصروفات وغير ذلك من المزايا، وأن يشتمل كذلك على بيان ما قبضه أعضاء المجلس بوصفهم عاملين أو إداريين أو ما قبضوه نظير أعمال فنية أو إدارية أو استشارات وأن يشتمل أيضاً على بيان بعدد جلسات المجلس وعدد الجلسات التي حضرها كل عضو من تاريخ آخر اجتماع للجمعية العامة.

المادة الثانية والعشرون: صلاحيات الرئيس والنائب والعضو المنتدب وأمين السر

يُعيّن مجلس الإدارة من بين أعضائه المستقلين رئيساً ويُعيّن من بين أعضائه نائباً للرئيس، كما يجوز له تعيين عضواً منتدباً، ولا يجوز الجمع بين منصب رئيس مجلس الإدارة وأي منصب تنفيذي بالشركة.

ويختص رئيس المجلس بدعوة المجلس والجمعية العامة العادية وغير العادية للانعقاد، كما يتولى رئاسة اجتماعات المجلس والجمعيات العامة للمساهمين، كما يختص بتمثيل الشركة في علاقاتها مع الغير وأمام المحاكم الشرعية والهيئات القضائية والمحاكم الإدارية والحقوق المدنية وأقسام الشرطة ومكاتب العمل والعمال واللجان العمالية العليا والابتدائية ولجان الأوراق التجارية وكافة اللجان القضائية الأخرى وهيئات التحكيم، وله حق المطالبة والمدافعة والمرافعة والمخاصمة والصلح والتنازل والإقرار والإنكار وقبول الأحكام ونفيها والتحكيم عن الشركة وطلب تنفيذ الأحكام ومعارضتها وقبض ما يحصل من التنفيذ وإصدار الوكالات الشرعية نيابة عن الشركة.

ويحل نائب رئيس المجلس محل رئيس مجلس الإدارة عند غيابه.

ويعين مجلس الإدارة أمين سر يختاره من بين أعضائه أو من غيرهم ويختص بتسجيل محاضر اجتماعات مجلس الإدارة وتدوين القرارات الصادرة عن هذه الاجتماعات وحفظها إلى جانب الاختصاصات الأخرى التي يوكلها إليه مجلس الإدارة، ويحدد المجلس مكافآته.

ولا تزيد مدة رئيس المجلس ونائبه والعضو المنتدب وأمين السر إذا كان عضواً في مجلس الإدارة عن مدة عضوية كل منهم في المجلس، ويجوز إعادة انتخابهم وللمجلس في أي وقت أن يعزلهم أو أيّاً منهم دون إخلال بحق من عزل في التعويض إذا وقع العزل لسبب غير مشروع أو في وقت غير مناسب.

المادة الثالثة والعشرون: الدعوة لاجتماعات المجلس

يجتمع المجلس بدعوة من رئيسه أربع مرات سنوياً على الأقل، وتكون الدعوة مصحوبة بجدول الأعمال، ويجب على رئيس المجلس أن يدعو المجلس إلى الاجتماع متى طلب إليه ذلك اثنان من الأعضاء.

المادة الرابعة والعشرون: نصاب الاجتماعات والقرارات

لا يكون اجتماع المجلس صحيحاً إلا إذا حضره خمسة (5) من الأعضاء أصالة ووكالة على الأقل، وفي حالة إنابة عضو مجلس الإدارة عضواً آخر في حضور اجتماعات المجلس؛ يتعين أن تكون الإنابة طبقاً للضوابط الآتية:

- لا يجوز لعضو مجلس الإدارة أن ينوب عن أكثر من عضو واحد في حضور ذات الاجتماع.
- أن تكون الإنابة ثابتة بالكتابة.
- لا يجوز للنائب التصويت على القرارات التي يحظر النظام على المُنوب التصويت بشأنها.

وتصدر قرارات المجلس بموافقة أربعة (4) من أصوات الحاضرين على الأقل.

المادة الخامسة والعشرون: محاضر الاجتماعات

تُثبت مداورات المجلس وقراراته في محاضر يوقّعها رئيس المجلس وأمين السر، وتُدوّن هذه المحاضر، بعد التصديق عليها من المجلس وذلك بتوقيع جميع الأعضاء الحاضرين على إحدى نسخ المحاضر، في سجل خاص يوقّعها رئيس المجلس وأمين السر. ويتم إثبات حضور أعضاء المجلس بكشف يوقع عليه الحضور، ولمجلس الإدارة أن يصدر قرارات بالتمرير في الأمور العاجلة وعرضها على أعضاء المجلس متفرّقين وذلك بإحدى الوسائل الإلكترونية الحديثة. ما لم يطلب أحد الأعضاء كتابة اجتماع مجلس الإدارة للمداولة فيها، وتعرض هذه القرارات على المجلس في أول اجتماع تالٍ له.

المادة السادسة والعشرون: لجان مجلس الإدارة

لمجلس الإدارة تشكيل أي لجنة أو لجان تساعده في تنفيذ أعماله أو تتطلب الأنظمة وجودها في الشركة. ويتم تشكيل هذه اللجان بقرار من المجلس يحدد فيه صلاحيات واختصاصات اللجنة. ويتم تشكيل هذه اللجان حسب حاجة الشركة. ويجوز أن يكون أعضاء اللجان من أعضاء المجلس أو من غيرهم، ويقتصر عمل اللجان على الأعمال التي يُولّوها لهم مجلس الإدارة طبقاً للوائح المنظمة لعمل كل لجنة والمعتمدة من مجلس الإدارة أو الجمعية العامة للشركة حسب الحال.

المادة السابعة والعشرون: تعارض المصالح

على عضو مجلس الإدارة أن يبلغ المجلس بما له من مصلحة شخصية في الأعمال والعقود التي تتم لحساب الشركة وتُثبت هذا التبليغ في محضر اجتماع المجلس ولا يجوز للعضو ذي المصلحة الاشتراك في التصويت على القرار الذي يصدر في هذا الشأن.

المادة الثامنة والعشرون: الجمعية العامة

لكل مكتب أيًا كان عدد أسهمه حق حضور الجمعية التحولية، ولكل مساهم حق حضور الجمعيات العامة للمساهمين، وله في ذلك أن يوكل عنه شخصاً آخر من غير أعضاء مجلس الإدارة أو عاملي الشركة في حضور الجمعية العامة.

المادة التاسعة والعشرون: دعوة الجمعية التحولية

يدعو المساهمون جميع المكتتبين إلى عقد جمعية تحولية خلال خمسة وأربعين يوماً من تاريخ قرار الوزارة بالترخيص بتحول الشركة ويشترط لصحة الاجتماع حضور عدد من المكتتبين يمثل نصف رأس المال على الأقل. فإذا لم يتوافر هذا النصاب يعقد الاجتماع الثاني بعد ساعة من انتهاء المدة المحددة لانعقاد الاجتماع الأول على أن تتضمن دعوة الاجتماع الأول ذلك وفي جميع الأحوال، يكون الاجتماع الثاني صحيحاً أيًا كان عدد المكتتبين الممثلين فيه.

المادة الثلاثون: اختصاص الجمعية التحولية

تختص الجمعية التحولية بالأمر الواردة بالمادة (الثالثة والستون) من نظام الشركات.

المادة الحادية والثلاثون: الجمعية العادية

فيما عدا الأمور التي تختص بها الجمعية العامة غير العادية، تختص الجمعية العامة العادية بجميع الأمور المتعلقة بالشركة وتنعقد مرةً على الأقل في السنة خلال الستة أشهر التالية لانتهاج السنة المالية للشركة، كما يجوز دعوة جمعيات عامة عادية أخرى كلما دعت الحاجة إلى ذلك.

المادة الثانية والثلاثون: الجمعية العامة غير العادية

تختص الجمعية العامة غير العادية بتعديل نظام الشركة الأساس باستثناء الأحكام المحظور عليها تعديلها نظاماً. ولها أن تصدر قرارات في الأمور الداخلة في اختصاص الجمعية العامة العادية وذلك بنفس الشروط والأوضاع المقررة للجمعية الأخيرة.

المادة الثالثة والثلاثون: انعقاد جمعيات المساهمين

تنعقد الجمعيات العامة أو الخاصة للمساهمين بدعوة من مجلس الإدارة وعلى مجلس الإدارة أن يدعو الجمعية العامة العادية لانعقاد إذا طلب ذلك مراجع الحسابات أو لجنة المراجعة أو عدد من المساهمين يمثل (5%) من رأس المال على الأقل. ويجوز لمراجع الحسابات دعوة الجمعية لانعقاد إذا لم يتم المجلس بدعوة الجمعية خلال ثلاثين يوماً من تاريخ طلب مراجع الحسابات.

وتنشر الدعوة لانعقاد الجمعية العامة في صحيفة يومية توزع في مركز الشركة الرئيس قبل الميعاد المحدد لانعقاد ب (٢١) يوماً على الأقل. ومع ذلك يجوز الاكتفاء بتوجيه الدعوة في الميعاد المذكور إلى جميع المساهمين بخطابات مسجلة. وترسل صورة من الدعوة وجدول الأعمال إلى الوزارة، وذلك خلال المدة المحددة للنشر.

المادة الرابعة والثلاثون: إثبات حضور المساهمين

يسجل المساهمون الذين يرغبون في حضور الجمعية العامة أو الخاصة أسمائهم ويجوز التسجيل والتصويت من خلال إحدى الوسائل الإلكترونية الحديثة قبل الوقت المحدد لانعقاد الجمعية وفقاً للضوابط التي تضعها الجهات المختصة.

المادة الخامسة والثلاثون: نصاب الجمعية العامة العادية

لا يكون انعقاد اجتماع الجمعية العامة العادية صحيحاً إلا إذا حضره مساهمون يمثلون نصف رأس المال على الأقل، وإذا لم يتوفر النصاب اللازم لعقد هذا الاجتماع يعقد الاجتماع الثاني بعد ساعة من انتهاء المدة المحددة لانعقاد الاجتماع الأول بشرط أن تتضمن الدعوة لعقد الاجتماع الأول ما يفيد الاعلان عن إمكانية عقد هذا الاجتماع. وفي جميع الأحوال يكون الاجتماع الثاني صحيحاً أيًا كان عدد الأسهم الممثلة فيه.

المادة السادسة والثلاثون: نصاب الجمعية العامة غير العادية

لا يكون اجتماع الجمعية العامة غير العادية صحيحاً إلا إذا حضره مساهمون يمثلون ثلثي رأس المال فإذا لم يتوفر هذا النصاب في الاجتماع الأول، يعقد الاجتماع الثاني بعد ساعة من انتهاء المدة المحددة لانعقاد الاجتماع الأول شرط أن تتضمن الدعوة لعقد الاجتماع الأول ما يفيد الإعلان عن إمكانية عقد هذا الاجتماع. وفي جميع الأحوال يكون الاجتماع الثاني صحيحاً إذا حضره عدد من المساهمين يمثل ربع رأس المال على الأقل.

وإذا لم يتوفر النصاب اللازم في الاجتماع الثاني ووجهت دعوة إلى اجتماع ثالث ينعقد بالأوضاع نفسها المنصوص عليها في المادة (٣١) من هذا النظام ويكون الاجتماع الثالث صحيحاً أيًا كان عدد الأسهم الممثلة فيه بعد موافقة الجهة المختصة.

المادة السابعة والثلاثون: حساب الأصوات

لكل مكتتب صوت عن كل سهم يمثله في الجمعية التحولية ولكل مساهم صوت عن كل سهم في الجمعيات العامة ويجب استخدام التصويت التراكمي في انتخاب مجلس الادارة. إلا أنه لا يجوز لأعضاء مجلس الإدارة الاشتراك في التصويت على قرارات الجمعية التي تتعلق بإبراء ذمتهم عن مدة إدارتهم للشركة.

المادة الثامنة والثلاثون: قرارات الجمعية العامة

تصدر القرارات في الجمعية التحولية بالأغلبية المطلقة للأسهم الممثلة فيها وتصدر قرارات الجمعية العامة العادية بالأغلبية المطلقة للأسهم الممثلة في الاجتماع كما تصدر قرارات الجمعية العامة غير العادية بأغلبية ثلثي الاسهم الممثلة في الاجتماع، إلا إذا كان قراراً متعلقاً بزيادة رأس المال أو تخفيضه أو بإطالة مدة الشركة أو بحلها قبل انقضاء المدة المحددة في نظامها الاساس أو باندماجها مع شركة أخرى فلا يكون صحيحاً إلا إذا صدر بأغلبية ثلاثة أرباع الأسهم الممثلة في الاجتماع.

المادة التاسعة والثلاثون: مناقشة موضوعات الجمعية العامة

لكل مساهم حق مناقشة الموضوعات المدرجة في جدول أعمال الجمعية وتوجيه الأسئلة في شأنها إلى أعضاء مجلس الإدارة ومراجع الحسابات. ويجب مجلس الإدارة أو مراجع الحسابات عن أسئلة المساهمين بالقدر الذي لا يعرض مصلحة الشركة للضرر. وإذا رأى المساهم أن الرد على سؤاله غير مقنع، احتكم إلى الجمعية، وكان قرارها في هذا الشأن نافذاً.

المادة الأربعون: إدارة الجمعية العامة

يرأس الجمعية العمومية رئيس مجلس الإدارة أو نائبه أو من ينيبه أو من يرشحه أحد أعضاء مجلس الإدارة الحاضرين في حال غيابهم، ويعين الرئيس سكرتيراً للاجتماع وجامعاً للأصوات، ويُحرر باجتماع الجمعية مُحضراً يتضمن أسماء المساهمين الحاضرين أو الممثلين وعدد الأسهم التي في حيازتهم بالأصالة أو بالوكالة وعدد الأصوات المقررة لها والقرارات التي اتُخذت وعدد الأصوات التي وافقت عليها أو خالفتها وخلصتها وافية للمناقشات التي دارت في الاجتماع، وتُدوّن المحاضر بصفة مُنظمة عقب كل اجتماع في سجل خاص يُوقَّعه رئيس الجمعية وسكرتيرها وجامع الأصوات.

المادة الحادية والأربعون: تشكيل لجنة المراجعة

تشكل بقرار من الجمعية العامة العادية لجنة مراجعة مكونة من (٣) أعضاء من غير أعضاء مجلس الإدارة التنفيذيين سواء من المساهمين أو غيرهم ويحدد في القرار مهمات اللجنة وضوابط عملها ومكافآت أعضائها.

المادة الثانية والأربعون: نصاب اجتماع اللجنة

يشترط لصحة اجتماع لجنة المراجعة حضور أغلبية أعضائها، وتصدر قراراتها بأغلبية أصوات الحاضرين، وعند تساوي الأصوات يرجح الجانب الذي صوت معه رئيس اللجنة.

المادة الثالثة والأربعون: اختصاصات اللجنة

تختص لجنة المراجعة بالمراقبة على أعمال الشركة، ولها في سبيل ذلك حق الاطلاع على سجلاتها ووثائقها وطلب أي إيضاح أو بيان من أعضاء مجلس الإدارة أو الإدارة التنفيذية، ويجوز لها أن تطلب من مجلس الإدارة دعوة الجمعية العامة للشركة للانعقاد إذا أعاق مجلس الإدارة عملها أو تعرضت الشركة لأضرار أو خسائر جسيمة.

المادة الرابعة والأربعون: تقارير اللجنة

على لجنة المراجعة النظر في القوائم المالية للشركة والتقارير والملحوظات التي يقدمها مراجع الحسابات، وإبداء مآرائها حيالها إن وجدت، وعليها كذلك إعداد تقرير عن رأيها في شأن مدى كفاية نظام الرقابة الداخلية في الشركة وعمما قامت به من أعمال أخرى تدخل في نطاق اختصاصها. وعلى مجلس الإدارة أن يودع نسخاً كافية من هذا التقرير في مركز الشركة الرئيس قبل موعد انعقاد الجمعية العامة بـ (٢١) يوماً على الأقل لتزويد كل من رغب من المساهمين بنسخة منه. ويتلى التقرير أثناء انعقاد الجمعية.

المادة الخامسة والأربعون: مراقب الحسابات

يجب أن يكون للشركة مراجع حسابات (أو أكثر) من بين مراجعي الحسابات المرخص لهم بالعمل في المملكة تعيينه الجمعية العامة العادية سنوياً، وتحدد مكافأته ومدة عمله، ويجوز للجمعية أيضاً في كل وقت تغييره مع عدم الإخلال بحقه في التعويض إذا وقع التغيير في وقت غير مناسب أو لسبب غير مشروع.

المادة السادسة والأربعون: واجبات مراقب الحسابات

لمراجع الحسابات في أي وقت حق الاطلاع على دفاتر الشركة وسجلاتها وغير ذلك من الوثائق، وله أيضاً طلب البيانات والإيضاحات التي يرى ضرورة الحصول عليها، ليتحقق من موجودات الشركة والتزاماتها وغير ذلك مما يدخل في نطاق عمله. وعلى رئيس مجلس الإدارة أن يمكنه من أداء واجبه، وإذا صادف مراجع الحسابات صعوبة في هذا الشأن أثبت ذلك في تقرير يقدم إلى مجلس الإدارة. فإذا لم يبسر المجلس عمل مراجع الحسابات، وجب عليه أن يطلب من مجلس الإدارة دعوة الجمعية العامة العادية للنظر في الأمر.

المادة السابعة والأربعون: السنة المالية

تبدأ السنة المالية للشركة من أول شهر يناير وتنتهي بنهاية شهر ديسمبر من كل عام ميلادي، على أن السنة المالية الأولى تبدأ من تاريخ القرار الوزاري الصادر بإعلان تحوّلها وحتى نهاية شهر ديسمبر ٢٠١٤ م.

المادة الثامنة والأربعون: التقارير السنوية

- أ- يجب على مجلس الإدارة في نهاية كل سنة مالية للشركة أن يعد القوائم المالية للشركة وتقريراً عن نشاطها ومركزها المالي عن السنة المالية المنقضية، ويضمّن هذا التقرير الطريقة المقترحة لتوزيع الأرباح. ويضع المجلس هذه الوثائق تحت تصرف مراجع الحسابات قبل الموعد المحدد لانعقاد الجمعية العامة بخمسة وأربعين يوماً على الأقل.
- ب- يجب أن يوقع رئيس مجلس إدارة الشركة ورئيسها التنفيذي ومديرها المالي الوثائق المشار إليها في الفقرة (أ) من هذه المادة، وتودع نسخ منها في مركز الشركة الرئيس تحت تصرف المساهمين قبل الموعد المحدد لانعقاد الجمعية العامة ب (٢١) يوماً على الأقل.
- ج- على رئيس مجلس الإدارة أن يزود المساهمين بالقوائم المالية للشركة، وتقرير مجلس الإدارة، وتقرير مراجع الحسابات، ما لم تشر في جريدة يومية توزع في مركز الشركة الرئيس. وعليه أيضاً أن يرسل صورة من هذه الوثائق إلى الوزارة، وذلك قبل تاريخ انعقاد الجمعية العامة بخمسة عشر يوماً على الأقل.

المادة التاسعة والأربعون: توزيع الأرباح

توزع أرباح الشركة الصافية السنوية بعد خصم جميع المصروفات العمومية والتكاليف الأخرى على الوجه التالي:

- ١٢- يجنب (١٠٪) من صافي الأرباح لتكوين الاحتياطي النظامي للشركة ويجوز أن تقرر الجمعية العامة العادية وقف هذا التجنّب متى بلغ الاحتياطي المذكور (٣٠٪) من رأس المال المدفوع.
- ١٣- للجمعية العامة العادية أن تقرر تكوين احتياطيات أخرى، وذلك بالقدر الذي يحقق مصلحة الشركة أو يكفل توزيع أرباح ثابتة قدر الإمكان على المساهمين. وللجمعية المذكورة كذلك أن تقتطع من صافي الأرباح مبالغ لإنشاء مؤسسات اجتماعية لعاملي الشركة أو لمعاونة ما يكون قائماً من هذه المؤسسات.
- ١٤- يُوزع من الباقي بعد ذلك دفعة أولى للمساهمين لا تقل عن (٥٪) من رأس المال المدفوع.
- ١٥- يوزع الباقي بعد ذلك على المساهمين كحصص إضافية في الأرباح.
- ١٦- كما يجوز لمجلس الإدارة توزيع أرباح مرحلية بعد أخذ الموافقات اللازمة.

المادة الخمسون: مكان ومواعيد سداد الأرباح

يستحق المساهم حصته في الأرباح وفقاً لقرار الجمعية العامة الصادر في هذا الشأن ويبين القرار تاريخ الاستحقاق وتاريخ التوزيع وتكون أحقية الأرباح لمالكي الاسهم المسجلين في سجلات المساهمين في نهاية اليوم المحدد للاستحقاق.

المادة الحادية والخمسون: خسائر الشركة

- ١٧- إذا بلغت خسائر شركة المساهمة نصف رأس المال المدفوع، في أي وقت خلال السنة المالية، وجب على أي مسؤول في الشركة أو مراجع الحسابات فور علمه بذلك إبلاغ رئيس مجلس الإدارة، وعلى رئيس مجلس الإدارة إبلاغ أعضاء المجلس فوراً بذلك، وعلى مجلس الإدارة خلال خمسة عشر يوماً من علمه بذلك دعوة الجمعية العامة غير العادية للاجتماع خلال خمسة وأربعين يوماً من تاريخ علمه بالخسائر؛ لتقرر إما زيادة رأس مال الشركة أو تخفيضه وفقاً لأحكام نظام الشركات وذلك إلى الحد الذي تتخفف معه نسبة الخسائر إلى ما دون نصف رأس المال المدفوع، أو حل الشركة قبل الأجل المحدد في هذا نظام الشركات.
- ١٨- تُعد الشركة منقضية بقوة نظام الشركات إذا لم تجتمع الجمعية العامة خلال المدة المحددة في الفقرة (١) من هذه المادة، أو إذا اجتمعت وتعذر عليها إصدار قرار في الموضوع، أو إذا قررت زيادة رأس المال وفق الأوضاع المقررة في هذه المادة ولم يتم الاكتتاب في كل زيادة رأس المال خلال تسعين يوماً من صدور قرار الجمعية بالزيادة.

المادة الثانية والخمسون: دعوى المسؤولية

لكل مساهم الحق في رفع دعوى المسؤولية المقررة للشركة على أعضاء مجلس الإدارة إذا كان من شأن الخطأ الذي صدر منهم إلحاق ضرر خاص به. ولا يجوز للمساهم رفع الدعوى المذكورة إلا إذا كان حق الشركة في رفعها لا يزال قائماً. ويجب على المساهم أن يبلغ الشركة بعزمه على رفع الدعوى.

المادة الثالثة والخمسون: حل الشركة وتصفيتها

تدخل الشركة بمجرد انقضاء دور التصفية وتحفظ بالشخصية الاعتبارية بالقدر اللازم للتصفية ويصدر قرار التصفية الاختيارية من الجمعية العامة غير العادية ويجب أن يشتمل قرار التصفية على تعيين المصفي وتحديد سلطاته وأعبائه والقيود المفروضة على سلطاته والمدة الزمنية اللازمة للتصفية ويجب ألا تتجاوز مدة التصفية الاختيارية خمس سنوات ولا يجوز تمديدها لأكثر من ذلك إلا بأمر قضائي وتنتهي سلطة مجلس إدارة الشركة بحلها ومع ذلك يظل هؤلاء قائمين على إدارة الشركة ويعدون بالنسبة إلى الغير في حكم المصفين إلى أن يعين المصفي وتبقى جمعيات المساهمين قائمة خلال مدة التصفية ويقتصر دورها على ممارسة اختصاصاتها التي لا تتعارض مع اختصاصات المصفي.

المادة الرابعة والخمسون

يطبق نظام الشركات ولوائحها في كل ما لم يرد به نص في هذا النظام.

المادة الخامسة والخمسون

يودع هذا النظام وينشر طبقاً لأحكام نظام الشركات ولوائحها.

١٦-١٢ وصف لحقوق حملة الأسهم**١-١٦-١٢ حقوق التصويت**

لكل مكتب صوت عن كل سهم يمثلته في الجمعية التحويلية ولكل مساهم صوت عن كل سهم في الجمعيات العامة ويجب استخدام التصويت التراكمي في انتخاب مجلس الإدارة.

٢-١٦-١٢ الحقوق في حصص الأرباح

يستحق المساهم حصته في الأرباح وفقاً لقرار الجمعية العامة الصادر في هذا الشأن ويبين القرار تاريخ الاستحقاق وتاريخ التوزيع وتكون أحقية الأرباح لمالكي الأسهم المسجلين في سجلات المساهمين في نهاية اليوم المحدد للاستحقاق.

٣-١٦-١٢ حقوق الاسترداد أو إعادة الشراء

يجوز للشركة شراء أسهمها وبيعها وارتهانها، وفق الضوابط التي تحددها الجهة المختصة.

٤-١٦-١٢ الحقوق في فائض الأصول عند التصفية أو الحل

استناداً لأحكام المادة الثالثة والستين بعد المائة (١٦٣) من نظام الشركات، ترتب الحصص حقوقاً متساوية في الأرباح الصافية وفي فائض التصفية، ما لم ينص النظام الأساس للشركة على غير ذلك.

٥-١٦-١٢ الموافقات اللازمة لتعديل حقوق التصويت

ينبغي تعديل النظام الأساس للشركة لتعديل حقوق وآلية التصويت في الجمعيات العامة للشركة. وتختص الجمعية العامة غير العادية بتعديل النظام الأساس حسب أحكام المادة (٣٢) من النظام الأساس. ولا تتعقد الجمعية العامة غير العادية إلا بحضور مساهمين يمثلون نصف رأس المال على الأقل. وفي حال عدم حضور هذه النسبة في أول اجتماع تمت الدعوة له فتتعقد الجمعية العامة غير العادية في الاجتماع الثاني بالنسبة الحاضرة شرط ألا تقل عن ربع رأس المال على الأقل. وإذا لم يتوفر النصاب اللازم في الاجتماع الثاني وجهت دعوة إلى اجتماع ثالث ينعقد بالأوضاع نفسها المنصوص عليها في المادة (٣٣) من النظام الأساس للشركة ويكون الاجتماع الثالث صحيحاً أياً كان عدد الأسهم الممثلة فيه بعد موافقة الجهة المختصة. وتصدر قرارات الجمعية العامة غير العادية بشأن زيادة أو تخفيض رأس المال أو بإطالة مدة الشركة أو بحل الشركة قبل انقضاء المدة المحددة في نظامها الأساس أو بإدماج الشركة في شركة أخرى بأغلبية ثلثي الأسهم الممثلة في الاجتماع.

١٣- التعهد بتغطية الاكتتاب

قامت الشركة والمساهمون البائعون ومتعهد التغطية بإبرام اتفاقية تعهد بتغطية الطرح بتاريخ [●] هـ (الموافق [●] م) (يشار إليها فيما بعد بـ «اتفاقية التعهد بالتغطية»). وافق بموجبها متعهد التغطية على التعهد بتغطية كامل أسهم الطرح البالغة [●] سهم، مع مراعاة بعض الشروط والأحكام الواردة في اتفاقية التعهد بالتغطية، وفيما يلي اسم وعنوان متعهد التغطية:

١٣-١ متعهد التغطية

الرياض المالية	
شركة الرياض المالية	
٢٤١٤- حي الشهداء، الوحدة رقم ٦٩	
الرياض ١٢٢٤١ - ٧٢٧٩	
المملكة العربية السعودية	
هاتف: ٩٦٦١١٩٢٠١٢٢٩٩ +	
فاكس: ٩٦٦١١٤٨٦٥٩٠٨ +	
الموقع الإلكتروني: www.riyadcapital.com	
البريد الإلكتروني: ask@riyadcapital.com	

وفيما يلي البنود الرئيسية التي اشتملت عليها اتفاقية التعهد بالتغطية:

١٣-٢ ملخص اتفاقية التعهد بالتغطية

وفقاً لشروط وأحكام اتفاقية التعهد بالتغطية:

- أ- يتعهد المساهمون البائعون لمتعهد التغطية على قيامهم بالآتي في أول يوم عمل يلي اكتمال تخصيص أسهم الطرح عقب انتهاء فترة الطرح:
 - ١- بيع وتخصيص أسهم الطرح للمكتتبين الأفراد أو الفئات المشاركة التي تم قبول طلبات اكتتابهم من قبل الجهات المستلمة.
 - ٢- بيع وتخصيص أسهم الطرح التي لم يتم شراؤها من قبل المكتتبين الأفراد أو الفئات المشاركة في الطرح إلى متعهد التغطية.
- ب- يتعهد متعهد التغطية للشركة وللمساهمين البائعين بشراء أي أسهم طرح لم يتم الاكتتاب فيها من قبل المكتتبين الأفراد أو الفئات المشاركة، وفقاً لما هو وارد أدناه:

الجدول (١٧٣): الأسهم المتعهد بتغطيتها

متعهد التغطية	عدد أسهم الطرح المتعهد بتغطيتها	نسبة أسهم الطرح المتعهد بتغطيتها
شركة الرياض المالية	٣٢,٠٠٠,٠٠٠	٪١٠٠

١٣-٣ تكاليف التعهد بالتغطية

سوف يدفع المساهمون البائعون إلى متعهد التغطية أتعاب التعهد بالتغطية بناء على إجمالي قيمة الطرح. إضافة إلى ذلك، فقد وافق المساهمون البائعون على دفع المصاريف والتكاليف الخاصة بالطرح ولن تتحمل الشركة أي مصاريف تتعلق بالطرح.

١٤- المصاريف

تقدر المصاريف الخاصة بالطرح بحوالي [•] [•] ريال سعودي، تشمل أتعاب المستشار المالي ومديري سجل اكتتاب المؤسسات وتمعهد التغطية ومدير الاكتتاب، ورسوم التعهد بالتغطية والجهات المستلمة، والمستشار القانوني للشركة والمستشار القانوني لتمعهد التغطية ومستشار العناية المالية ومستشار دراسة السوق، ومصاريف التسويق والترتيب والطباعة والتوزيع والترجمة، بالإضافة إلى رسوم أخرى تتعلق بعملية الطرح. وسوف يتحمل المساهمين البائعين تلك المصاريف بالكامل ولن تتحمل الشركة أي مصاريف تتعلق بالطرح.

١٥- تعهدات ما بعد الإدراج

تتعهد الشركة بعد إدراجها بما يلي:

- أ- إخطار الهيئة بتاريخ انعقاد أول جمعية عامة بعد قبول الإدراج، بحيث يتسنى لأي ممثل الحضور.
- ب- تقديم الأعمال والعقود التي يكون لأي من أعضاء مجلس الإدارة فيها مصلحة مباشرة أو غير مباشرة للجمعية العامة للترخيص لها (وفقاً لنظام الشركات ولائحة حوكمة الشركات)، شريطة امتناع عضو مجلس الإدارة ذو المصلحة من الاشتراك في التصويت على القرار الذي يصدر في هذا الشأن في مجلس الإدارة والجمعية العامة) (للمزيد من التفاصيل حول الاتفاقيات القائمة مع الأطراف ذات العلاقة، يرجى مراجعة القسم الفرعي رقم (١٢-٧) «التعاملات مع الأطراف ذات العلاقة» من هذه النشرة).
- ج- الإفصاح عن أي تطورات جوهرية متعلقة بالشركة.
- د- الالتزام بكافة المواد الإلزامية من قواعد طرح الأوراق المالية والالتزامات المستمرة وقواعد الإدراج ولائحة حوكمة الشركات مباشرة بعد الإدراج.
- هـ- الدعوة لعقد جمعية عامة لتحديث النظام الأساسي للشركة مباشرة بعد الإدراج.
- و- تعبئة النموذج ٨ المتعلق بالالتزام باللائحة حوكمة الشركات، وفي حال عدم التزام الشركة بأي من متطلبات لائحة حوكمة الشركات، فيتعين عليها حينئذ توضيح أسباب ذلك.
- ز- ووفقاً لذلك، يتعهد أعضاء مجلس الإدارة بعد قبول الإدراج بما يلي:
 - تسجيل جميع القرارات والمداولات في شكل محاضر اجتماعات مكتوبة وموقعة من قبل رئيس المجلس وأمين السر.
 - الإفصاح عن تفاصيل أي معاملات مع أطراف ذوي علاقة حسب متطلبات نظام الشركات ولائحة حوكمة الشركات.

١٦- الإعفاءات

لم تتقدم الشركة إلى الهيئة بطلب الحصول على أي إعفاءات من أي متطلبات نظامية.

١٧- شروط وأحكام الاكتتاب

تم تقديم طلب لتسجيل وطرح الأوراق المالية إلى الهيئة وطلب لإدراج الأسهم إلى السوق وفقاً لكل من قواعد طرح الأوراق المالية والالتزامات المستمرة وقواعد الإدراج. يجب على جميع المكتتبين قراءة شروط وأحكام الاكتتاب بعناية تامة قبل استكمال تعبئة نموذج طلب الاكتتاب، حيث يعتبر توقيع طلب الاكتتاب وتقديمه لأي من الجهات المستلمة أو مدير الاكتتاب بمثابة إقرار بالقبول بشروط وأحكام الاكتتاب المذكورة والموافقة عليها.

١٧-١ الاكتتاب في أسهم الطرح

تتكون عملية الطرح من طرح ثلاثة وثلاثون مليون (٣٣,٠٠٠,٠٠٠) سهم عادي مدفوع بالكامل وبقيمة اسمية قدرها عشرة (١٠) ريالات سعودية للسهم الواحد، وتمثل اثنان وعشرون بالمائة (٢٢٪) من رأس مال الشركة، والتي يتم طرحها بسعر [•] ريال سعودي للسهم الواحد، وبقيمة إجمالية قدرها [•] مليون ريال سعودي. علماً بأن الطرح على المكتتبين الأفراد وإدراج الأسهم بعد ذلك، منوط بنجاح اكتتاب الفئات المشاركة بكامل أسهم الطرح. وسيتم إلغاء الطرح في حال لم يتم تغطية الطرح خلال هذه الفترة. ويجوز للهيئة تعليق هذا الطرح بعد الموافقة على هذه النشرة وقبل تسجيل وقبول الأسهم لإدراج في السوق المالية في حال حدوث تغيير جوهري من شأنه التأثير بشكل سلبي وجوهري على عمليات الشركة.

ويقتصر هذا الطرح على الشريحتين التاليتين للمستثمرين:

الشريحة (أ): الفئات المشاركة

تشمل هذه الشريحة الفئات التي يحق لها المشاركة في عملية بناء سجل الأوامر وفقاً لتعليمات بناء سجل الأوامر وتخصيص الأسهم في الاكتتابات الأولية الصادرة عن الهيئة (للمزيد من التفاصيل، يرجى مراجعة القسم رقم (١) «التعريفات والمصطلحات» من هذه النشرة). سيتم تحديد عدد ونسبة أسهم الطرح التي سيتم تخصيصها بشكل نهائي للفئات المشاركة من قبل المستشار المالي بالاتفاق مع الشركة وفقاً لما يروه مناسباً، وذلك بعد إتمام عملية اكتتاب الأفراد. ويبلغ عدد أسهم الطرح التي سيتم تخصيصها للفئات المشاركة بشكل مبدئي ثلاثة وثلاثون مليون (٣٣,٠٠٠,٠٠٠) سهم تمثل ما نسبته مائة بالمائة (١٠٠٪) من إجمالي أسهم الطرح. في حال قيام المكتتبين الأفراد بالاكتتاب بكامل الأسهم المخصصة لهم في أسهم الطرح، يحق للمستشار المالي، بالتشاور مع الشركة، تخفيض عدد أسهم الطرح المخصصة للفئات المشاركة إلى تسعة وعشرون مليون وسبعمئة ألف (٢٩,٧٠٠,٠٠٠) سهم كحد أدنى والتي تمثل نسبة تسعون بالمائة (٩٠٪) من إجمالي من أسهم الطرح. يتم تخصيص الأسهم المطروحة للفئات المشاركة باستخدام آلية تخصيص الأسهم الاختيارية، ومن الممكن عدم تخصيص أي أسهم لبعض الفئات المشاركة، وذلك حسبما تراه الشركة والمستشار المالي مناسباً.

الشريحة (ب): المكتتبون الأفراد

تشمل هذه الشريحة الأشخاص السعوديين الطبيعيين، بما في ذلك المرأة السعودية المطلقة أو الأرملة التي لها أولاد قصر من زوج غير سعودي - حيث يحق لها أن تكتتب باسمها أو بأسماء أولادها القصر لصالحها شريطة أن تقدم ما يثبت أنها مطلقة أو أرملة وما يثبت أمومتها للأولاد القصر، وأي شخص طبيعي غير سعودي مقيم أو مواطني دول مجلس التعاون الخليجي العربي ممن لديهم حساب بنكي لدى الجهات المستلمة، ويحق لهم فتح حساب استثماري، ويعد لاغياً اكتتاب كل شخص اكتتب باسم مطلقته، وإذا ثبت القيام بعملية من هذا النوع فسيطبق النظام بحق مقدم الطلب. وفي حال تم الاكتتاب مرتين، سوف يعتبر الاكتتاب الثاني لاغياً وسيتم أخذ الاكتتاب الأول فقط في الاعتبار. وسيتم تخصيص ثلاثة ملايين وثلاثمائة ألف (٣,٣٠٠,٠٠٠) سهم من أسهم الطرح كحد أقصى للمكتتبين الأفراد، أي بما يعادل نسبة عشرة بالمائة (١٠٪) من إجمالي أسهم الطرح، على أن تكتتب الفئات المشاركة بكامل أسهم الطرح المخصصة لهم. وفي حال عدم اكتتاب المكتتبين الأفراد بكامل عدد أسهم الطرح المخصصة لهم، فيحق للمستشار المالي تخفيض عدد الأسهم المخصصة للمكتتبين الأفراد لتناسب مع عدد الأسهم التي تم الاكتتاب بها من قبل هؤلاء المكتتبين.

٢-١٧ فترة الطرح

يومان تبدأ من يوم الاثنين بتاريخ ١٤٤٤/٤/٢٧هـ (الموافق ٢٠٢٢/١١/٢١م)، وتنتهي في يوم الثلاثاء بتاريخ ١٤٤٤/٤/٢٤هـ (الموافق ٢٠٢٢/١١/٢٢م).

٣-١٧ طريقة وشروط الاكتتاب لكل فئة من فئات المكتتبين

١-٣-١٧ بناء سجل الأوامر

- أ- سيتم تحديد النطاق سعري عند بناء سجل الأوامر وإتاحته لجميع الفئات المشاركة من قبل المستشار المالي، بالتشاور مع الشركة باستخدام آلية التخصيص الاختيارية.
- ب- يجب على كل من الفئات المشاركة المسجلة في المملكة تقديم طلبات المشاركة في بناء سجل الأوامر من خلال تعبئة نموذج طلب مشاركة في عملية بناء سجل الأوامر الخاص بالفئات المشاركة. ويجوز لجميع الفئات المشاركة تغيير طلباتها أو إلغاؤها في أي وقت خلال مدة بناء سجل الأوامر، على أن يكون تغيير تلك الطلبات من خلال تقديم استمارة طلب معدلة أو استمارة طلب إلحاقية (حيثما ينطبق) وذلك قبل انتهاء فترة سجل الأوامر. ويجب ألا يقل عدد أسهم الطرح التي يكتتب فيها كل من الفئات المشاركة عن مائة ألف (١٠٠,٠٠٠) أسهم، ولا يزيد عن سبعة مليون وأربعمائة وتسعة وتسعون ألف وتسعمائة وتسعة وتسعون (٧,٤٩٩,٩٩٩) سهم، وفيما يتعلق بالصناديق العامة فقط، بما لا يتجاوز الحد الأقصى لكل صندوق عام مشارك والذي يتم تحديده وفقاً لتعليمات بناء سجل الأوامر، ويجب أن يكون عدد الأسهم المطلوبة قابلة للتخصيص. وسيقوم مدير سجل اكتتاب المؤسسات بإخطار الفئات المشاركة بخصوص سعر الطرح وعدد أسهم الطرح المخصصة مبدئياً لهم. ويجب أن تبدأ عملية اكتتاب الفئات المشاركة أثناء فترة الطرح التي تشمل كذلك المكتتبين الأفراد وذلك وفقاً لشروط وتعليمات الاكتتاب المفصلة في نماذج طلبات الاكتتاب.
- ج- بعد إكمال عملية بناء سجل الأوامر للفئات المشاركة، سيقوم المستشار المالي بالإعلان عن نسبة التغطية من قبل الفئات المشاركة.
- د- سيكون للمستشار المالي والشركة صلاحية تحديد سعر الطرح وفقاً لقوى العرض والطلب على ألا يزيد عن السعر المحدد في اتفاقية تعهد التغطية بشرط أن يكون سعر الاكتتاب وفقاً لوحدة تغير السعر المطبقة من السوق المالية.

٢-٣-١٧ الاكتتاب من قبل المكتتبين الأفراد

- يجب على كل من المكتتبين الأفراد الاكتتاب بعدد أسهم لا يقل عن عشرة (١٠) أسهم طرح كحد أدنى، ولا يزيد عن مائتان وخمسون ألف (٢٥٠,٠٠٠) سهم طرح كحد أقصى. ولا يسمح بتغيير أو سحب طلب الاكتتاب بعد تسليمه.
- سكنون نماذج طلبات الاكتتاب متاحة خلال فترة طرح المكتتبين الأفراد لدى الفروع و/أو المواقع الإلكترونية للجهات المستلمة التي تقدم هذه الخدمة. ويجب إكمال نماذج طلب اكتتاب الأفراد وفقاً للتعليمات الواردة أدناه. وبإمكان المكتتبين الأفراد الاكتتاب عن طريق الإنترنت أو الهاتف المصرفي أو تطبيقات الأجهزة الذكية أو أجهزة الصراف الآلي التابعة للجهات المستلمة التي تقدم كل هذه الخدمات أو بعضها لعملائها شريطة أن:
- أ- يكون لدى المكتتب الفرد حساب بنكي لدى إحدى الجهات المستلمة التي تقدم مثل هذه الخدمات.
 - ب- لا يكون قد طرأ أي تغيير على المعلومات الشخصية أو المعلومات الخاصة بالمكتتب الفرد منذ اكتتابه في طرح جرى حديثاً.
- إن توقيع المكتتب الفرد على نموذج طلب الاكتتاب وتقديمه للجهات المستلمة يمثل اتفاقية ملزمة بين المساهمين البائعين والمكتتب الفرد مقدم الطلب.

وبإمكان المكتتبين الأفراد الحصول على نسخة من هذه النشرة من الموقع الإلكتروني للشركة (www.riyadh-cables.com) أو لهيئة (www.cma.org.sa) أو الموقع للمستشار المالي (www.riyadcapital.com)، وكذلك يمكن الحصول على نماذج طلب الاكتتاب من فروع الجهات المستلمة التالية (أو عن طريق المواقع الإلكترونية للجهات المستلمة التي تقدم تلك الخدمة):

الجهات المستلمة



بنك الرياض

حي الشهداء

ص.ب. ٢٢٦٢٢

الرياض ١١٦١٤

المملكة العربية السعودية

هاتف: ٤٠١ ٣٠٣٠ (١١) ٩٦٦٦+

فاكس: ٤٨٦٥٩٠٩ (١١) ٩٦٦٦+

الموقع الإلكتروني: www.riyadbank.com

البريد الإلكتروني: customercare@riyadbank.com



البنك الأهلي السعودي

طريق الملك فهد - حي العقيق - مركز الملك عبد الله المالي

ص ب ٣٢٠٨ رقم الوحدة: ٧٧٨

المملكة العربية السعودية

هاتف: ٩٦٦٩٢٠٠١٠٠٠+

فاكس: ٩٦٦١١٤٠٦٠٥٢+

الموقع الإلكتروني: www.alahli.com

البريد الإلكتروني: contactus@alahli.com



مصرف الراجحي

طريق الملك فهد - حي المروج - برج مصرف الراجحي

ص.ب. ٢٨، الرياض ١١٤١١

المملكة العربية السعودية

هاتف: ٩٧٧١٢١١٦٠٠٠+

فاكس: ٩٧٧١١٤٦٠٠٧٥+

الموقع الإلكتروني: www.alrajhibank.com.sa

البريد الإلكتروني: alrajhibank.com.sa@contactcentre1



شركة العربي الوطني للاستثمار

شارع الملك فيصل - مبنى شركة العربي الوطني للاستثمار

ص.ب. ٢٢٠٠٩ - الرياض ١١٣١١

المملكة العربية السعودية

هاتف: ٩٦٦١١٤٠٦٢٥٠٠+

فاكس: ٩٦٦١١٤٠٦٢٥٤٨+

البريد الإلكتروني: Investment.Banking@aninvest.com.sa

الموقع الإلكتروني: www.aninvest.com.sa

ستبدأ الجهات المستلمة في استلام نماذج طلب اكتتاب الأفراد في فروعها في المملكة أو عن طريق المواقع الإلكترونية أو الهاتف المصرفي أو الصراف الآلي التابع للجهات المستلمة التي تقدم كل الخدمات سائلة الذكر أو بعضها بدءاً من يوم الاثنين بتاريخ ٢٧/٤/١٤٤٤هـ (الموافق ٢١/١١/٢٠٢٢م) حتى نهاية يوم الثلاثاء بتاريخ ٢٨/٤/١٤٤٤هـ (الموافق ٢٢/١١/٢٠٢٢م). وعند توقيع وتسليم نموذج طلب اكتتاب الأفراد، تقوم الجهة المستلمة بختم وتقديم نسخة من نموذج طلب اكتتاب الأفراد المستوفية إلى المكتتب الفرد. وفي حالة عدم اكتمال أو عدم صحة المعلومات المقدمة في نموذج طلب الاكتتاب أو في حال عدم ختمها من قبل الجهة المستلمة، يعتبر طلب الاكتتاب لاغياً، ولا يجوز حينها للمكتتب الفرد المطالبة بأي تعويض عن أي ضرر جراء هذا الإلغاء.

ينبغي على المكتتب الفرد تحديد عدد الأسهم التي يقوم بالتقدم للاكتتاب فيها في نموذج طلب الاكتتاب، بحيث يكون إجمالي مبلغ الاكتتاب هو حاصل ضرب عدد أسهم الطرح المطلوب للاكتتاب فيها بسعر الطرح البالغ [●] [●] ريال سعودي للسهم.

لن يقبل الاكتتاب للمكتتب الفرد بأقل من عشرة (١٠) أسهم أو بكسور الأسهم. وأي اكتتاب في الأسهم فوق ذلك، يجب أن يكون بمضاعفات هذا الرقم.

علمًا بأن الحد الأقصى للاكتتاب هو ٢٥٠,٠٠٠ سهماً من أسهم الطرح.

يوافق كل مكتتب فرد على الاكتتاب في الأسهم المحددة في نموذج طلب اكتتاب الأفراد الذي قدمه على شرائها بمبلغ يعادل عدد أسهم الطرح المتقدم بطلبها مضموراً في سعر الطرح البالغ [●] ريال سعودي للسهم الواحد.

يجب تقديم نموذج طلب اكتتاب الأفراد خلال فترة طرح المكتتبيين الأفراد مرفقاً به المستندات التالية، حسبما ينطبق (وعلى الجهات المستلمة مطابقة الصور مع النسخ الأصلية، ومن ثم إعادة النسخ الأصلية إلى المكتتب الفرد):

- أ- أصل وصورة بطاقة الهوية الوطنية وهوية المقيم (للمكتتب الفرد، بما في ذلك مواطني دول مجلس التعاون والمقيمين الأجانب).
- ب- أصل وصورة سجل الأسرة (عندما يكون الاكتتاب بالنيابة عن أفراد الأسرة).
- ج- أصل وصورة صك الوكالة الشرعية (عندما يكون الاكتتاب بالنيابة عن الغير).
- د- أصل وصورة صك الوصاية الشرعية (عندما يكون الاكتتاب بالنيابة عن أيتام).
- هـ- أصل وصورة صك الطلاق (عندما يكون الاكتتاب بالنيابة عن أبناء المرأة السعودية المطلقة).
- و- أصل وصورة شهادة الوفاة (عندما يكون الاكتتاب بالنيابة عن أبناء المرأة السعودية الأرملة).
- ز- أصل وصورة شهادة الميلاد (عندما يكون الاكتتاب بالنيابة عن أبناء المرأة السعودية المطلقة أو الأرملة).

وفي حالة تقديم نموذج طلب اكتتاب الأفراد نيابة عن مكتتب فرد (تطبيق على الوالدين والأبناء فقط)، يجب أن يكتب الوكيل اسمه وأن يرفق أصل وصورة وكالة سارية المفعول. ويجب أن تكون الوكالة صادرة من كاتب العدل بالنسبة للمكتتبيين الأفراد المقيمين داخل المملكة، أما المكتتبيين الأفراد المقيمين خارج المملكة، فيجب تصديق الوكالة من خلال السفارة أو القنصلية السعودية في الدولة المعنية. ويقوم الموظف المسؤول في الجهة المستلمة بمطابقة الصور مع الأصل وإعادة الأصل للمكتتب.

يكتفي بتعبئة نموذج طلب اكتتاب واحد لكل مكتتب فرد رئيسي يكتتب لنفسه ولأفراد عائلته المقيدون في بطاقة العائلة إذا كان أفراد العائلة سيكتتبون بنفس عدد الأسهم التي يتقدم المكتتب الرئيسي بطلبها، ويترتب على ذلك ما يلي:

- أ- يتم تسجيل جميع الأسهم المخصصة للمكتتب الفرد الرئيسي والمكتتبيين التابعين باسم المكتتب الفرد الرئيسي.
- ب- تعاد العبالغ الفائضة عن الأسهم غير المخصصة إلى المكتتب الفرد الرئيسي والتي دفعها بنفسه أو عن مكتتبيين تابعين.
- ج- يحصل المكتتب الفرد الرئيسي على كامل أرباح الأسهم الموزعة عن الأسهم المخصصة للمكتتب الفرد الرئيسي وللمكتتبيين التابعين (في حال عدم بيع الأسهم أو نقل ملكيتها).

يستخدم طلب اكتتاب منفصل في حال:

- أ- إذا رغب المكتتب في تسجيل أسهم الطرح التي يتم تخصيصها باسم غير اسم المكتتب الفرد الرئيسي.
- ب- إذا اختلفت كمية الأسهم التي يرغب المكتتب الفرد الرئيسي الاكتتاب بها عن المكتتبيين الأفراد التابعين.
- ج- إذا رغبت الزوجة أن تكتتب باسمها وأن تسجل أسهم الطرح المخصصة لحسابها (فعليها تعبئة نموذج طلب اكتتاب منفصل عن نموذج طلب اكتتاب الأفراد الذي تم إكماله من قبل المكتتب الفرد الرئيسي)، وفي هذه الحالة يلغى أي نموذج طلب اكتتاب تقدم به زوجها نيابة عنها، وتقوم الجهة المستلمة بالتعامل مع طلب الاكتتاب المنفصل التي تقدمت به تلك الزوجة.

يحق للمرأة السعودية المطلقة أو الأرملة التي لها أولاد قصر من زوج غير سعودي أن تكتتب بأسماهم لصالحها شريطة إبراز ما يثبت أمومتها لهم. ويعد اكتتاب من اكتتب باسم مطلقته لاغياً وسيخضع للعقوبات المنصوص عليها في النظام. في حال اكتتب مكتتب رئيسي لنفسه ولأفراد عائلته المقيدون في سجل الأسرة، ومن ثم قام أحد أفراد تلك الأسرة بالاكتتاب بطلب منفصل، سيتم إلغاء فقط طلب فرد الأسرة الذي قام بتقديم طلب منفصل من طلب المكتتب الرئيسي.

خلال فترة طرح المكتتبيين الأفراد، تقبل فقط الإقامة سارية المفعول للتعريف بالتابعين غير السعوديين، ولن تقبل جوازات السفر أو شهادات الميلاد. ويمكن تضمين التابعين غير السعوديين كتابين فقط مع أمهاتهم، ولا يمكنهم الاكتتاب كمكتتبيين رئيسيين. والعمر الأقصى للتابعين غير السعوديين الذين يتم تضمينهم مع أمهاتهم هو ثمانية عشر (١٨) عاماً، وأية وثائق صادرة من أي حكومة أجنبية يجب أن يتم تصديقها من قبل سفارة أو قنصلية المملكة في الدولة المعنية.

يوافق كل مكتتب فرد على الاكتتاب في الأسهم المحددة في نموذج طلب الاكتتاب الذي قدمه على شرائها بمبلغ يعادل عدد أسهم الطرح المتقدم بطلبها مضموراً بسعر الطرح البالغ [●] ريال سعودي للسهم. ويعتبر كل مكتتب فرد أنه قد تملك عدد أسهم الطرح المخصصة له عند تحقق الشروط التالية:

- أ- تسليم نموذج طلب اكتتاب الأفراد إلى أي من الجهات المستلمة من قبل المكتتب الفرد.
- ب- تسديد المكتتب الفرد لكامل قيمة الأسهم التي طلب الاكتتاب بها إلى الجهة المستلمة.

يجب أن يتم دفع إجمالي قيمة أسهم الطرح بالكامل لدى الجهات المستلمة من خلال الخصم من حساب المكتتب الفرد لدى الجهة المستلمة التي يتم فيها تقديم طلب الاكتتاب.

إذا كان أي نموذج طلب اكتتاب الأفراد غير مطابق لشروط وأحكام الاكتتاب، يكون للشركة الحق في رفض هذا الطلب كلياً أو جزئياً، ويقرر المكتتب الفرد بموافقة على أي عدد من الأسهم يتم تخصيصها له، إلا إذا تجاوز عدد الأسهم المخصصة له عدد الأسهم التي تقدم بالاكتتاب لها.

٤-١٧ تخصيص ورد الفائض

سيقوم مدير الاكتتاب بفتح وإدارة حساب أمانة لغرض إيداع وحفظ مبالغ الاكتتاب التي قام بتحصيلها من الفئات المشاركة والجهات المستلمة بالنيابة عن المكتتبيين الأفراد وسيتم تحويل مبالغ الاكتتاب هذه للمساهمين البائعين فقط عند سريان الإدراج وذلك بعد خصم بعض الرسوم والنفقات. وسيتم تحديد تفاصيل حساب الأمانة هذا في نماذج طلبات الاكتتاب. وبالإضافة إلى ذلك، يجب على كل جهة مستلمة أن تودع المبالغ التي قامت بتحصيلها من المكتتبيين الأفراد في حساب الأمانة المذكور.

وسيقوم مدير الاكتتاب أو الجهات المستلمة (حسب الحال) بإشعار المكتتبيين بالعدد النهائي لأسهم الطرح المخصصة لكل منهم مع المبالغ التي سيتم استردادها.

وسوف يتم إعادة فائض الاكتتاب (إن وجد) إلى المكتتبيين دون خصم أي عمولات أو استقطاعات وسيتم إيداعها في حساب المكتتب المحدد في نموذج طلب الاكتتاب، ولن يسمح برد قيمة الاكتتاب نقداً أو إلى حسابات أطراف ثالثة.

وسوف يتم الإعلان عن عملية التخصيص النهائي موعد أقصاه يوم الخميس بتاريخ ١٤٤٤/٤/٣٠هـ (الموافق ٢٠٢٢/١١/٢٤م) ورد الفائض في موعد أقصاه يوم الاحد بتاريخ ١٤٤٤/٥/٣هـ (الموافق ٢٠٢٢/١١/٢٧م). وينبغي على المكتتب التواصل مع مدير الاكتتاب أو فرع الجهة المستلمة التي قدم نموذج طلب الاكتتاب لديه (حسب الأحوال) في حال الرغبة في الحصول على تفاصيل إضافية.

١-٤-١٧ تخصيص أسهم الطرح للفئات المشاركة

سيتم تخصيص أسهم الطرح بشكل نهائي للفئات المشاركة من قبل المستشار المالي بالاتفاق مع الشركة وفقاً لما يروه مناسباً، وذلك بعد إتمام عملية اكتتاب الأفراد. ويبلغ عدد أسهم الطرح التي سيتم تخصيصها للفئات المشاركة بشكل مبدئي ثلاثة وثلاثون مليون (٣٣,٠٠٠,٠٠٠) سهم تمثل ما نسبته مائة بالمائة (١٠٠٪) من إجمالي أسهم الطرح. في حال قيام المكتتبيين الأفراد بالاكتتاب بكامل الأسهم المخصصة لهم في أسهم الطرح، يحق للمستشار المالي، بالتشاور مع الشركة، تخفيض عدد أسهم الطرح المخصصة للفئات المشاركة إلى تسعة وعشرون مليون وسبعمئة ألف (٢٩,٧٠٠,٠٠٠) سهم كحد أدنى والتي تمثل نسبة تسعون بالمائة (٩٠٪) إجمالي من أسهم الطرح. يتم تخصيص الأسهم المطروحة للفئات المشاركة باستخدام آلية تخصيص الأسهم الاختيارية، ومن الممكن عدم تخصيص أي أسهم لبعض الفئات المشاركة، وذلك حسبما تراه الشركة والمستشار المالي مناسباً.

لا يعتمد بنقل ملكية أسهم الطرح إلا بعد تسديد الفئات المشاركة لقيمتها واعتباراً من تاريخ القيد بسجل المساهمين وبدء تداول الأسهم بموجب الأنظمة والتعليمات المنظمة لتداول الأسهم السعودية المطبقة بهذا الخصوص. إذا لم يتم تداول أسهم الشركة أو تم إلغاء إدراجها قبل تداولها لأي سبب من الأسباب، يتوجب حينها رد أموال الاكتتاب التي بذلتها الفئات المشاركة وإعادة ملكية الأسهم إلى المساهمين البائعين.

٢-٤-١٧ تخصيص أسهم الطرح للمكتتبيين الأفراد

وسيتم تخصيص ثلاثة ملايين وثلاثمائة ألف (٣,٣٠٠,٠٠٠) سهم عادي كحد أقصى بما يعادل عشرة بالمائة (١٠٪) من إجمالي أسهم الطرح للمكتتبيين الأفراد، علماً بأن الحد الأدنى للتخصيص لكل مكتتب فرد هو عشرة (١٠) أسهم، كما أن الحد الأقصى لكل مكتتب فرد هو مائتان وخمسون ألف (٢٥٠,٠٠٠) سهم، وسيتم تخصيص العدد المتبقي من أسهم الطرح (إن وجد) على أساس تناسبي بناءً على نسبة طلب كل مكتتب فرد إلى إجمالي عدد الأسهم المطلوب الاكتتاب فيها. في حال تجاوز عدد المكتتبيين الأفراد ثلاثمائة وثلاثون ألف (٣٣٠,٠٠٠) مكتتب فرد، لا تضمن الشركة الحد الأدنى للتخصيص وسيتم تخصيص وفقاً لما يراه المستشار المالي مناسباً بالتشاور مع الشركة. وسوف يتم إعادة فائض الاكتتاب (إن وجد) إلى المكتتبيين الأفراد دون خصم أي عمولات أو استقطاعات من قبل الجهات المستلمة.

من المتوقع أن يتم الإعلان عن العدد النهائي لأسهم الطرح المخصصة لكل مكتتب في موعد أقصاه يوم الخميس بتاريخ ١٤٤٤/٤/٣٠هـ (الموافق ٢٠٢٢/١١/٢٤م) بالإضافة إلى فائض الاكتتاب، إن وجد، في موعد أقصاه يوم الاحد بتاريخ ١٤٤٤/٥/٣هـ (الموافق ٢٠٢٢/١١/٢٧م).

وينبغي على المكتتب التواصل مع فرع الجهة المستلمة التي قدم لديها نموذج طلب الاكتتاب في حال رغبته في الحصول على تفاصيل إضافية.

١٧-٥ الحالات التي يجوز فيها تعليق الإدراج أو إلغاؤه

١٧-١-٥ صلاحية تعليق أو إلغاء الإدراج

- أ- يجوز للهيئة تعليق تداول الأسهم أو إلغاء إدراجها في أي وقت حسبما تراه مناسباً، وذلك في أي من الحالات الآتية:
- ١- إذا رأت ضرورة ذلك حمايةً للمستثمرين أو للمحافظة على سوق منتظمة.
 - ٢- إذا أخفق المصدر إخفافاً تراه الهيئة جوهرياً في الالتزام بنظام السوق المالية أو لوائح التنفيذ أو قواعد السوق.
 - ٣- إذا لم يسدّد المصدر أي مقابل مالي مستحق للهيئة أو السوق أو أي غرامات مستحقة للهيئة في مواعيدها.
 - ٤- إذا رأت أن المصدر أو أعماله أو مستوى عملياته أو أصوله لم تعد مناسبة لاستمرار إدراج أوراقه المالية في السوق.
 - ٥- عند الإعلان عن استحواد عكسي لا يتضمن معلومات كافية بشأن الصفقة المقترحة. وفي حال أعلن المصدر عن معلومات كافية تتعلق بالكيان المستهدف، واقتنعت الهيئة، بعد إعلان المصدر، بأنه ستتوافر معلومات كافية متاحة للجمهور حول الصفقة المقترحة للاستحواد العكسي، فللهيئة اتخاذ قرار بعدم تعليق التداول في هذه المرحلة.
 - ٦- عند تسرب معلومات عن الصفقة المقترحة للاستحواد العكسي، ويتعذر على المصدر تقييم وضعه المالي بدقة ويتعذر إبلاغ السوق وفقاً لذلك.
 - ٧- عند قيد طلب افتتاح إجراء إعادة التنظيم المالي للمصدر الذي بلغت خسائره المتراكمة خمسون بالمائة (٥٠٪) فأكثر من رأس ماله لدى المحكمة بموجب نظام الإفلاس.
 - ٨- عند قيد طلب افتتاح إجراء التصفية أو إجراء التصفية الإدارية للمصدر لدى المحكمة بموجب نظام الإفلاس.
 - ٩- عند صدور حكم المحكمة النهائي بإنهاء إجراء إعادة التنظيم المالي وافتتاح إجراء التصفية أو إجراء التصفية الإدارية للمصدر بموجب نظام الإفلاس.
 - ١٠- عند صدور حكم المحكمة النهائي بافتتاح إجراء التصفية أو إجراء التصفية الإدارية للمصدر بموجب نظام الإفلاس.

ب- يخضع رفع تعليق التداول المفروض بموجب الفقرة (أ) المذكورة أعلاه للاعتبارات التالية:

- ١- معالجة الأوضاع التي أدت إلى التعليق بشكل كاف، وعدم وجود ضرورة لاستمرار التعليق حمايةً للمستثمرين.
- ٢- أن رفع التعليق من المرجح عدم تأثيره في النشاط العادي للسوق.
- ٣- التزام الشركة بأي شروط أخرى تراها الهيئة.
- ٤- في حال كان التعليق بسبب بلوغ خسائر المصدر المتراكمة خمسون بالمائة (٥٠٪) فأكثر من رأس ماله لدى المحكمة بموجب نظام الإفلاس، فيرفع التعليق عند صدور حكم المحكمة النهائي بافتتاح إجراء إعادة التنظيم المالي للمصدر بموجب نظام الإفلاس ما لم يكن موقفاً عن مزاولته نشاطاته من قبل الجهة المختصة ذات العلاقة.
- ٥- في حال كان التعليق بسبب إجراء التصفية أو إجراء التصفية الإدارية للمصدر لدى المحكمة بموجب نظام الإفلاس، فيرفع التعليق عند صدور حكم المحكمة النهائي برفض افتتاح إجراء التصفية أو إجراء التصفية الإدارية بموجب نظام الإفلاس ما لم يكن موقفاً عن مزاولته نشاطاته من قبل الجهة المختصة ذات العلاقة.

ج- تعلق السوق تداول الأوراق المالية للمصدر في أي من الحالات الآتية:

- ١- عند عدم التزام الشركة بالمواعيد المحددة للإفصاح عن معلوماته المالية الدورية وفق متطلبات قواعد طرح الأوراق المالية والالتزامات المستمرة إلى حين الإفصاح عنها.
 - ٢- عند تضمن تقرير مراجع الحسابات على القوائم المالية للشركة رأي معارض أو امتناع عن إبداء الرأي.
 - ٣- إذا لم تستوف متطلبات السيولة المحددة في البابين الثاني والثامن من قواعد الإدراج بعد مضي المهلة التي تحددها السوق للشركة لتصحيح أوضاعها ما لم توافق الهيئة على خلاف ذلك.
 - ٤- عند صدور قرار عن الجمعية العامة غير العادية للمصدر بتخفيض رأس ماله وذلك ليومي التداول التاليين لصدور القرار.
- د- يجوز للسوق في أي وقت أن تقترح على الهيئة تعليق تداول أي أوراق مالية مدرجة أو إلغاء إدراجها إذا رأت من المرجح حدوث أي من الحالات الواردة في الفقرة (أ) السابقة.

- ٥- يجب على المصدر الذي علق تداول أوراقه المالية الاستمرار في الالتزام بالنظام ولوائح التنفيذ وقواعد السوق.
- و- إذا استمر تعليق تداول الأوراق المالية مدة ستة (٦) أشهر من دون أن يتخذ المصدر إجراءات مناسبة لتصحيح ذلك التعليق فيجوز للهيئة إلغاء إدراج الأوراق المالية للمصدر.
- ز- عند إكمال الشركة لعملية استحواد عكسي، يلغى إدراج أسهم المصدر. وإذا رغب المصدر في إعادة إدراج أسهمه، فعليه تقديم طلب جديد لإدراج أسهمه وفقاً لقواعد الإدراج واستيفاء المتطلبات ذات العلاقة المنصوص عليها في قواعد طرح الأوراق المالية والالتزامات المستمرة.
- ح- لا تخل هذه البنود بتعليق التداول أو إلغاء الإدراج الناتج عن خسائر الشركة بناءً على اللوائح التنفيذية وقواعد السوق ذات العلاقة.

ترفع السوق المالية التعليق المشار إليه في الفقرات الفرعية (١) و(٢) أعلاه بعد مضي جلسة تداول واحدة تلي انتفاء سبب التعليق، وفي حالة إتاحة تداول أسهم الشركة خارج المنصة، ترفع السوق المالية التعليق خلال مدة لا تتجاوز خمسة (٥) جلسات تداول تلي انتفاء سبب التعليق.

٢-٥-١٧ الإلغاء الاختياري للإدراج

- أ- لا يجوز لمصدر أدرجت أوراقه المالية في السوق إلغاء الإدراج إلا بموافقة مسبقة من الهيئة. وللحصول على موافقة الهيئة، يجب على المصدر تقديم طلب الإلغاء إلى الهيئة مع تقديم إشعار متزامن للسوق بذلك، وأن يشمل الطلب المعلومات الآتية:
- ١- الأسباب المحددة لطلب الإلغاء.
 - ٢- نسخة من الإفصاح المشار إليه في الفقرة (د) أدناه.
 - ٣- نسخة من المستندات ذات العلاقة ونسخة من كل وثيقة مرسلة إلى المساهمين، إذا كان إلغاء الإدراج نتيجة عملية استحواذ أو أي إجراء آخر يتخذه المصدر.
 - ٤- أسماء ومعلومات الاتصال الخاصة بالمستشار المالي والمستشار القانوني المعينين وفقاً لقواعد طرح الأوراق المالية والالتزامات المستمرة.
- ب- يجوز للهيئة -بناءً على تقديرها - قبول طلب الإلغاء أو رفضه.
- ج- يجب على المصدر الحصول على موافقة الجمعية العامة غير العادية على إلغاء الإدراج بعد حصوله على موافقة الهيئة.
- د- عند إلغاء الإدراج بناءً على طلب المصدر، يجب على المصدر أن يفصح للجمهور عن ذلك في أقرب وقت ممكن. ويجب أن يتضمن الإفصاح على الأقل سبب الإلغاء وطبيعة الحدث الذي أدى إليه ومدى تأثيره في نشاطات المصدر.

٣-٥-١٧ التعليق المؤقت للتداول

- أ- يجوز للمصدر أن يطلب من السوق تعليق تداول أوراقه المالية مؤقتاً عند وقوع حدث خلال فترة التداول يجب الإفصاح عنه من دون تأخير بموجب نظام السوق المالية أو لوائح التنفيذ أو قواعد السوق ولا يستطيع المصدر تأمين سرية حتى نهاية فترة التداول، وتقوم السوق بتعليق تداول الأوراق المالية لذلك المصدر فور تلقيها للطلب.
- ب- عند تعليق التداول مؤقتاً بناءً على طلب المصدر، يجب على المصدر أن يفصح للجمهور في - أقرب وقت ممكن - عن سبب التعليق والمدة المتوقعة له وطبيعة الحدث الذي أدى إليه ومدى تأثيره في نشاطات المصدر.
- ج- يجوز للهيئة أن تعلق التداول مؤقتاً من دون طلب من المصدر عندما يكون لديها معلومات أو تكون هناك ظروف قد تؤثر في نشاطات المصدر وترى أن تلك الظروف ربما تؤثر في نشاط السوق أو تخل بحماية المستثمرين. ويجب على المصدر الذي تخضع أوراقه المالية للتعليق المؤقت للتداول الاستمرار في الالتزام بنظام السوق المالية ولوائح التنفيذ وقواعد السوق.
- د- للسوق أن تقترح على الهيئة ممارسة صلاحياتها وفق الفقرة (ج) المذكورة أعلاه إذا تبين لها معلومات أو ظروف قد تؤثر في نشاطات الشركة ومن المحتمل أن تؤثر في نشاط السوق أو في حماية المستثمرين.
- هـ- يرفع التعليق المؤقت للتداول عند انتهاء المدة المحددة في الإفصاح المشار إليه في الفقرة (ب) أعلاه، ما لم تر الهيئة أو السوق خلاف ذلك.

٤-٥-١٧ رفع التعليق

يخضع رفع تعليق التداول المفروض وفقاً للفقرة (أ) من القسم رقم (١٧-٥) «صلاحية تعليق أو إلغاء الإدراج» للاعتبارات الآتية:

- أ- معالجة الأوضاع التي أدت إلى التعليق بشكل كاف، وعدم وجود ضرورة لاستمرار التعليق حماية للمستثمرين.
- ب- أن رفع التعليق من المرجح عدم تأثيره في النشاط العادي للسوق.
- ج- التزام المصدر بأي شروط أخرى تراها الهيئة.
- د- عند صدور حكم المحكمة النهائي بافتتاح إجراء إعادة التنظيم المالي للشركة بموجب نظام الإفلاس ما لم تكن موقفة عن مزاولة نشاطاتها من قبل الجهة المختصة ذات العلاقة، وذلك في حال كان التعليق وفق الفقرة الفرعية (١٣) من الفقرة (أ) من المادة السادسة والثلاثين من قواعد الإدراج.
- هـ- عند صدور حكم المحكمة النهائي برفض افتتاح إجراء التصفية أو إجراء التصفية الإدارية بموجب نظام الإفلاس ما لم تكن موقفة عن مزاولة نشاطاتها من قبل الجهة المختصة ذات العلاقة، وذلك في حال كان التعليق وفق الفقرة الفرعية (١٤) من الفقرة (أ) من المادة السادسة والثلاثين من قواعد الإدراج.

وإذا استمر تعليق تداول الأوراق المالية مدة ستة أشهر من دون أن يتخذ المصدر إجراءات مناسبة لتصحيح ذلك التعليق، فيجوز للهيئة إلغاء إدراج الأوراق المالية للمصدر.

١٧-٥-٥ إدراج أوراق مالية سبق إلغاء طلب إدراجها

إذا رغب المُصدر في إدراج أوراق مالية سبق إلغاء طلب إدراجها، يجب عليه تقديم طلب جديد وفق الإجراءات المنصوص عليها في قواعد طرح الأوراق المالية والالتزامات المستمرة وقواعد الإدراج.

١٧-٦ الموافقات والقرارات التي سيتم بموجبها طرح الأسهم

تتمثل القرارات والموافقات التي ستطرح أسهم الطرح بموجبها فيما يلي:

- أ- قرار مجلس إدارة الشركة بالموافقة على الطرح العام لأسهم الشركة الصادر بتاريخ ١١/١١/١٤٤٣هـ (الموافق ٠٦/٠١/٢٠٢٢م).
- ب- إعلان الهيئة بشأن الموافقة على طلب تسجيل الأوراق المالية وطرحها الصادر بتاريخ ٢١/٣/١٤٤٤هـ (الموافق ١٧/١٠/٢٠٢٢م).
- ج- موافقة مجموعة تداول السعودية (تداول السعودية) المشروطة على إدراج الأسهم بتاريخ ٢٤/٢/١٤٤٤هـ (الموافق ٢٠/٩/٢٠٢٢م).

١٧-٧ فترة الحظر

يخضع كبار المساهمين الموضحين في الجدول رقم (٢) «كبار المساهمين بشكل مباشر ونسب ملكيتهم في الشركة قبل وبعد الطرح» لفترة حظر مدتها ستة (٦) أشهر من تاريخ بدء تداول أسهم الشركة في السوق المالية لا يجوز لهم التصرف في أسهمهم خلال تلك الفترة. وبعد فترة الحظر يحق لكبار المساهمين التصرف في أسهمهم دون الحاجة إلى الحصول على موافقة مسبقة من الهيئة.

١٧-٨ إقرارات المكتتبين

بتعبئة نموذج طلب الاكتتاب وتقديمه، فإن المكتتب:

- أ- يوافق على اكتتابه في عدد الأسهم المذكور في طلب الاكتتاب الذي قدمه.
- ب- يقر بأنه اطّلع على نشرة الإصدار هذه وعلى كافة محتوياتها ودرسها بعناية وفهم مضمونها.
- ج- يوافق على نظام الشركة الأساسي للشركة وعلى كافة تعليمات وأحكام الطرح والشروط الواردة في نشرة الإصدار هذه ونموذج طلب الاكتتاب، ويكتتب في الأسهم بناء على ذلك.
- د- يعلن أنه لم يسبق له ولا لأي من أفراد عائلته المشمولين في طلب الاكتتاب التقدم بطلب الاكتتاب في أسهم الشركة وأن للشركة الحق في رفض أي من أو جميع طلباته في حالة تكرار طلب الاكتتاب.
- هـ- يقبل عدد أسهم الطرح المخصصة له (في حدود المبلغ الذي اكتتب به كحد أقصى) بموجب طلب الاكتتاب.
- و- يتعهد بعدم إلغاء الطلب أو تعديله بعد تقديمه لمدير الاكتتاب أو للجهة المستلمة.
- ز- يتعهد بالاحتفاظ بحقه في مطالبة الشركة والرجوع عليها بكل ضرر ينجم بشكل مباشر من تضمين هذه النشرة معلومات جوهرية غير صحيحة أو غير كافية، أو نتيجة عدم تضمين هذه النشرة على معلومات جوهرية كان من الممكن أن تؤثر على قرار المكتتب بالاكتتاب في حالة إضافتها في النشرة.

١٧-٩ سجل الأسهم وترتيبات التعامل

تحتفظ تداول بسجل للمساهمين يحتوي على أسمائهم وجنسياتهم وعناوين إقامتهم ومهنتهم والأسهم التي يملكونها والمبالغ المدفوعة من هذه الأسهم.

١٧-١٠ السوق المالية السعودية (تداول السعودية)

بدأ تداول الأسهم في المملكة بشكل إلكتروني كامل عام ١٩٩٠م وقد تم تأسيس نظام تداول سنة ٢٠٠١م كبديل لنظام معلومات الأوراق المالية. وقد وافق مجلس الوزراء في الجلسة المنعقدة يوم الإثنين ٢٩ صفر ١٤٢٨هـ، الموافق ١٩ مارس ٢٠٠٧م، على تأسيس السوق المالية. ويأتي هذا القرار تنفيذاً للمادة العشرين من نظام السوق المالية التي تقضي بتأسيس تداول باعتبارها شركة مساهمة، ويقع المركز الرئيسي للشركة في مدينة الرياض بالمملكة العربية السعودية. وتعتبر السوق المالية المصدر الرسمي لجميع المعلومات المتعلقة بالسوق. وتعد السوق المالية السعودية (تداول) الجهة الوحيدة المصرح لها بالعمل كسوق للأوراق المالية في المملكة العربية السعودية، حيث تقوم بإدراج الأوراق المالية وتداولها، بالإضافة إلى ذلك، فقد انضمت تداول كعضو منتسب في المنظمة الدولية لهيئات الأوراق المالية وكعضو في الاتحاد الدولي للبورصات.

يتم التعامل بالأسهم عبر نظام (تداول) من خلال آلية متكاملة تغطي عملية التداول كاملة بدءاً من تنفيذ الصفقة وانتهاءً بتسويتها، ويتم التداول كل يوم عمل من أيام الأسبوع على فترة واحدة من الساعة ١٠ صباحاً وحتى الساعة ٣ عصراً من يوم الأحد حتى يوم الخميس من كل أسبوع ويتم خلالها تنفيذ الأوامر. أما خارج هذه الأوقات فيسمح بإدخال الأوامر وتعديلها وإلغائها من الساعة ٩:٣٠ صباحاً وحتى الساعة ١٠ صباحاً. وقد يتم تغيير أوقات التداول في شهر رمضان المبارك كما يتم الإعلان عنه عن طريق الموقع الرسمي لتداول. وتتم الصفقات من خلال عملية مطابقة أوامر آلية. وكل أمر صالح يتم إنتاجه وفقاً لمستوى السعر، وبشكل عام تنفذ أوامر السوق (الأوامر التي وضعت بناء على أفضل سعر) أولاً ومن ثم الأوامر المحددة السعر (الأوامر التي وضعت بسعر محدد) مع الأخذ بالاعتبار أنه في حال إدخال عدة أوامر بنفس السعر يتم تنفيذها أولاً بأول حسب توقيت الإدخال، ويقوم نظام تداول بتوزيع نطاق شامل من المعلومات عبر قنوات مختلفة أبرزها موقع (تداول) الإلكتروني الذي يوفر بيانات السوق بشكل فوري الإعلامية والإخبارية والمواقع الأخرى المهتمة بالأسواق المالية. تتم تسوية الصفقات بناء على المدة الزمنية (T+2)، أي أن نقل ملكية الأسهم يتم بعد يومين عمل من تنفيذ الصفقة.

١١-١٧ مركز إيداع الأوراق المالية (إيداع)

تأسست شركة مركز إيداع الأوراق المالية (إيداع) في عام ٢٠١٦م كشركة مساهمة مغلقة مملوكة بالكامل لشركة السوق المالية السعودية (تداول) برأسمال قدره أربع مائة مليون (٤٠٠,٠٠٠,٠٠٠) ريال سعودي مقسم إلى أربعين مليون (٤٠,٠٠٠,٠٠٠) سهم بقيمة اسمية تبلغ عشرة (١٠) ريالاً سعودية للسهم الواحد بناءً على موافقة مجلس الهيئة على طلب مجلس إدارة شركة السوق المالية السعودية (تداول) بتحويل مركز إيداع الأوراق المالية إلى شركة مساهمة مستقلة بما يتوافق مع نظام السوق المالية. وتتمثل أنشطة مركز الإيداع بالأعمال المتعلقة بإيداع الأوراق المالية وتسجيل ملكيتها ونقلها وتسويتها ومقاصتها، وتسجيل أي قيد من قيود الملكية على الأوراق المالية المودعة. كما يقوم مركز الإيداع بإيداع وإدارة سجلات مصدري الأوراق المالية وتنظيم الجمعيات العامة للمصدرين بما في ذلك خدمة التصويت عن بعد لتلك الجمعيات وتقديم التقارير والإشعارات والمعلومات بالإضافة إلى تقديم أي خدمة أخرى ذات صلة بأنشطته يرى مركز الإيداع تقديمها وفقاً لنظام السوق المالية ولوائحها التنفيذية.

١٢-١٧ تداول أسهم الشركة

يتوقع البدء بتداول أسهم الشركة بعد التخصيص النهائي لتلك الأسهم، وإعلان تداول عن تاريخ بدء تداول أسهم الشركة. وتعتبر التواريخ والأوقات المذكورة في هذه النشرة تواريخ مبدئية ذكرت للاستدلال فقط ويمكن تغييرها أو تمديدتها بموافقة الهيئة. وسوف يسمح لمواطني المملكة والمقيمين فيها الذين يحملون إقامة نظامية ومواطني دول مجلس التعاون الخليجي وللشركات والبنوك التجارية وصناديق الاستثمار السعودية والخليجية بالتداول في الأسهم بعد تداولها في السوق. وسيكون بإمكان المستثمر الأجنبي المؤهل التداول في أسهم الشركة حسب القواعد المنظمة للاستثمار المؤسسات المالية الأجنبية المؤهلة في الأسهم المدرجة. كما يحق للمستثمرين من الأفراد غير السعوديين المقيمين خارج المملكة والمؤسسات المسجلة خارج المملكة بالاستثمار بشكل غير مباشر للحصول على المنافع الاقتصادية للأسهم من خلال الدخول في اتفاقيات المبادلة (SWAP) من خلال إحدى مؤسسات السوق المالية المرخصة قبل الهيئة. وبشراء الأسهم المدرجة في السوق المالية والتداول فيها لصالح المستثمرين الأجانب غير الخليجين. وتجدر الإشارة إلى أنه بموجب اتفاقيات المبادلة، تعتبر مؤسسات السوق المالية هي المالكة القانونية للأسهم.

ولا يمكن التداول في الأسهم المطروحة إلا بعد اعتماد تخصيص الأسهم في حسابات المكتتبين في تداول وبعد تسجيل الشركة وإدراج أسهمها في السوق المالية، ويحظر التداول في أسهم الشركة حظراً تاماً قبل التداول الرسمي، ويحتمل المكتتبين الذين يتعاملون في تلك الأنشطة المسؤولية الكاملة عنها، ولن تتحمل الشركة أية مسؤولية قانونية فيما يتعلق في ذلك.

١٣-١٧ أحكام متفرقة

يكون طلب الاكتتاب وكافة الشروط والأحكام والتعهدات ذات العلاقة ملزمة ولمنفعة أطراف الاكتتاب وخلفائهم والمتنازل لهم ومنفذي الوصايا ومديري الشركات والورثة. ولا يجوز التنازل عن طلب الاكتتاب أو عن أي حقوق أو مصالح أو التزامات ناشئة عنه أو تفويض أي منها من قبل الأطراف في الاكتتاب دون الحصول على موافقة خطية مسبقة من الطرف الآخر.

تخضع هذه التعليمات والبنود وأي استلام لنماذج طلب الاكتتاب أو العقود المترتبة عليها لأنظمة المملكة وتفسر وتنفذ طبقاً لها.

تم إصدار نشرة الإصدار هذه باللغتين العربية والإنجليزية، والنسخة العربية فقط هي المعتمدة من قبل الهيئة وفي حال وجود أي اختلاف بين النصين العربي والإنجليزي، فإن النص العربي هو الذي سيتم اعتماده وتطبيقه.

ويحظر صراحةً توزيع هذه النشرة أو بيع أسهم الطرح لأي شخص في أي دولة أخرى غير المملكة باستثناء فئة المؤسسات المالية الأجنبية على أن يتم مراعاة الأنظمة والتعليمات المنظمة لذلك. ويتعين على جميع مستلمي هذه النشرة الاطلاع على كافة القيود النظامية التي تتعلق بالطرح وبيع أسهم الطرح ومراعاة التقيد بها.

١٨- المستندات والوثائق المتاحة للمعاينة

ستكون المستندات التالية متاحة للمعاينة في المركز الرئيسي للشركة في مدينة الرياض بالمملكة العربية السعودية، وذلك بين الساعة ٨:٠٠ صباحاً حتى الساعة ٤:٠٠ عصرًا ابتداءً من يوم الاثنين ١٤٤٤/٤/٦هـ (الموافق ٢٠٢٢/١٠/٣١م) حتى يوم الثلاثاء ١٤٤٤/٤/٢٨هـ (الموافق ٢٠٢٢/١١/٢٢م) لفترة لا تقل عن عشرين (٢٠) يوماً قبل نهاية فترة الطرح:

- نسخة من إعلان موافقة الهيئة على الطرح.
- قرار مجلس إدارة الشركة بالموافقة على الطرح.
- النظام الأساس وعقد التأسيس الخاص بالشركة والتعديلات الواردة عليها.
- شهادة السجل التجاري للشركة الصادرة عن وزارة التجارة.
- تقرير التقييم للمصدر المعد من قبل المستشار المالي.
- القوائم المالية المراجعة للشركة عن السنوات المالية المنتهية في ٣١ ديسمبر ٢٠١٩م و٢٠٢٠م و٢٠٢١م.
- القوائم المالية المفحوصة للشركة لفترة الستة أشهر المنتهية في ٣٠ يونيو ٢٠٢٢م.
- القوائم المالية المفحوصة للشركة لفترة التسعة أشهر المنتهية في ٣٠ سبتمبر ٢٠٢٢م.
- دراسة السوق المعدة من قبل مستشار دراسة السوق.
- اتفاقية التعهد بالتغطية.
- التقارير والخطابات والمستندات الأخرى، وتقديرات القيمة والبيانات التي يعدها أي خبير ويضمن أي جزء منها أو الإشارة إليها في هذه النشرة.
- العقود والاتفاقيات المفصّل عنها في القسم الفرعي رقم (١٢-٦) «الاتفاقيات الجوهرية» والقسم الفرعي رقم (١٢-٧) «التعاملات مع الأطراف ذات العلاقة»، من هذه النشرة.
- مستند يوضح الآلية التي تم الاستناد عليها للتوصل إلى النطاق السعري المستخدم في بناء عملية سجل الأوامر.
- الموافقات الخطية من قبل:
 - المستشار المالي ومديرو سجل اكتتاب المؤسسات ومتعهد التغطية ومدير الاكتتاب (شركة الرياض المالية) على إدراج أسمائهم وشعارهم وإفادتهم ضمن هذه النشرة.
 - المستشار القانوني للطرح (مكتب مقرن بن محمد الشعلان للمحاماة) على إدراج اسمه وشعاره وإفادته ضمن هذه النشرة.
 - مستشار العناية المهنية للالزمة المالي (شركة برايس ووترهاوس كوبرز) على إدراج اسمه وشعاره وإفادته، إن وجدت، ضمن هذه النشرة
 - مراجع الحسابات للأعوام ٢٠١٩م و٢٠٢٠م و٢٠٢١م ولفترة الستة أشهر المنتهية في ٣٠ يونيو ٢٠٢٢م (كي بي إم جي للاستشارات المهنية - المعروفة سابقاً ب كي بي إم جي الفوزان وشركاه) على إدراج اسمه وشعاره وإفادته، بالإضافة إلى تقارير المراجعة عن تلك الفترات، ضمن هذه النشرة.
 - مستشار دراسة السوق (شركة آرثر دي ليتل السعودية) على إدراج اسمه وشعاره وإفادته ضمن هذه النشرة.

١٩- القوائم المالية وتقرير مراجع الحسابات

يحتوي هذا القسم على القوائم المالية المراجعة عن السنوات المالية المنتهية في ٣١ ديسمبر ٢٠١٩م و٣١ ديسمبر ٢٠٢٠م و٣١ ديسمبر ٢٠٢١م والقوائم المالية المفحوصة لفترة الستة أشهر المنتهية في ٣٠ يونيو ٢٠٢٢م، والقوائم المالية المفحوصة للشركة لفترة التسعة أشهر المنتهية في ٣٠ سبتمبر ٢٠٢٢م والإيضاحات المرفقة بها وفقاً للمعايير الدولية للتقرير المالي (IFRS) وغيرها من المعايير والإصدارات الأخرى المعتمدة من قبل الهيئة السعودية للمراجعين والمحاسبين (SOCPA) والتي تمت مراجعتها من قبل كي بي إم جي للاستشارات المهنية (المعروفة سابقاً بـ كي بي إم جي الفوزان وشركاه).

شركة مجموعة كابلات الرياض
(شركة مساهمة سعودية مقفلة)
القوائم المالية الموحدة و تقرير مراجع الحسابات المستقل
للسنة المنتهية في ٣١ ديسمبر ٢٠١٩م

شركة مجموعة كابلات الرياض
(شركة مساهمة سعودية مقفلة)
القوائم المالية الموحدة و تقرير مراجع الحسابات المستقل
للسنة المنتهية في ٣١ ديسمبر ٢٠١٩ م

صفحة	
-	- تقرير مراجع الحسابات المستقل
١	- قائمة المركز المالي الموحدة
٢	- قائمة الربح أو الخسارة والدخل الشامل الآخر الموحدة
٣	- قائمة التغيرات في حقوق الملكية الموحدة
٤ - ٥	- قائمة التدفقات النقدية الموحدة
٦ - ٤٤	- ايضاحات حول القوائم المالية الموحدة



تلفون +٩٦٦ ١١ ٨٧٤ ٨٥٠٠
فاكس +٩٦٦ ١١ ٨٧٤ ٨٦٠٠
www.kpmg.com/sa
رقم الترخيص ٤٦/١١/٢٢٣ بتاريخ ١٤١٢/٩/٧ هـ

كي بي ام جي الفوزان وشركاه
محاسبون ومراجعون قانونيون
واجهة الرياض، طريق المطار
ص.ب ٩٢٨٧٦
الرياض ١١٦٦٣
المملكة العربية السعودية

تقرير مراجع الحسابات المستقل

للسادة مساهمي شركة مجموعة كابلات الرياض

الرأي

لقد راجعنا القوائم المالية الموحدة لشركة مجموعة كابلات الرياض (شركة مساهمة سعودية مغلقة) ("الشركة") والشركات التابعة لها ("المجموعة")، والتي تشمل قائمة المركز المالي الموحدة كما في ٣١ ديسمبر ٢٠١٩م، والقوائم الموحدة للربح أو الخسارة والدخل الشامل الأخرى، والتغيرات في حقوق الملكية، والتدفقات النقدية للسنة المنتهية في ذلك التاريخ، والإيضاحات المرفقة مع القوائم المالية الموحدة، المكونة من ملخص للسياسات المحاسبية الهامة والمعلومات التفسيرية الأخرى.

وفي رأينا، إن القوائم المالية الموحدة المرفقة تُعرض بصورة عادلة، من جميع النواحي الجوهرية، المركز المالي الموحد للمجموعة كما في ٣١ ديسمبر ٢٠١٩م، وأدائها المالي الموحد وتدفقاتها النقدية الموحدة للسنة المنتهية في ذلك التاريخ، وفقاً للمعايير الدولية للتقرير المالي المعتمدة في المملكة العربية السعودية، والمعايير والإصدارات الأخرى المعتمدة من الهيئة السعودية للمحاسبين القانونيين.

أساس الرأي

لقد قمنا بالمراجعة وفقاً للمعايير الدولية للمراجعة المعتمدة في المملكة العربية السعودية. ومسؤوليتنا بموجب تلك المعايير تم توضيحها في قسم "مسؤوليات مراجع الحسابات عن مراجعة القوائم المالية الموحدة" في تقريرنا هذا. ونحن مستقلون عن المجموعة وفقاً لقواعد سلوك وأداب المهنة المعتمدة في المملكة العربية السعودية ذات الصلة بمراجعتنا للقوائم المالية الموحدة، وقد التزمنا بمسؤولياتنا الأخلاقية الأخرى وفقاً لتلك القواعد. ونعتقد أن أدلة المراجعة التي حصلنا عليها كافية ومناسبة لتوفير أساس لإبداء رأينا.

أمر آخر

إن القوائم المالية الموحدة للشركة للسنة المنتهية في ٣١ ديسمبر ٢٠١٨م، تمت مراجعتها من قبل مراجع آخر الذي أصدر رأياً غير معدل حول هذه القوائم المالية في ٩ رمضان ١٤٤٠هـ (الموافق ١٤ مايو ٢٠١٩م)

مسؤوليات الإدارة والمكلفين بالحوكمة عن القوائم المالية الموحدة

إن الإدارة هي المسؤولة عن إعداد القوائم المالية الموحدة وعرضها بصورة عادلة وفقاً للمعايير الدولية للتقرير المالي المعتمدة في المملكة العربية السعودية، والمعايير والإصدارات الأخرى المعتمدة من الهيئة السعودية للمحاسبين القانونيين، والأحكام المعمول بها في نظام الشركات ونظام الشركة الأساسي، وهي المسؤولة عن الرقابة الداخلية التي تراها الإدارة ضرورية، لتمكينها من إعداد قوائم مالية موحدة خالية من تحريف جوهري، سواءً بسبب غش أو خطأ.

وعند إعداد القوائم المالية الموحدة، فإن الإدارة هي المسؤولة عن تقييم قدرة المجموعة على الاستمرار وفقاً لمبدأ الاستمرارية، وعن الإفصاح، بحسب ما هو مناسب، عن الأمور ذات العلاقة بالاستمرارية واستخدام مبدأ الاستمرارية كأساس في المحاسبة، ما لم تكن هناك نية لدى الإدارة لتصفية المجموعة أو إيقاف عملياتها، أو عدم وجود بديل واقعي سوى القيام بذلك.

إن المكلفين بالحوكمة، اعضاء مجلس الإدارة هم المسؤولون عن الإشراف على عملية التقرير المالي في المجموعة.



تقرير مراجع الحسابات المستقل

للسادة مساهمي شركة مجموعة كابلات الرياض (يتبع)

مسؤوليات مراجع الحسابات عن مراجعة القوائم المالية الموحدة

تتمثل أهدافنا في الحصول على تأكيد معقول عما إذا كانت القوائم المالية الموحدة ككل خالية من تحريف جوهري سواء بسبب غش أو خطأ، وإصدار تقرير مراجع الحسابات الذي يتضمن رأينا. إن التأكيد المعقول هو مستوى عالٍ من التأكيد، إلا أنه ليس ضماناً على أن المراجعة التي تم القيام بها وفقاً للمعايير الدولية للمراجعة المعتمدة في المملكة العربية السعودية ستكشف دائماً عن أي تحريف جوهري عندما يكون موجوداً. ويمكن أن تنشأ التحريفات عن غش أو خطأ، وتُعد جوهرياً إذا كان يمكن بشكل معقول توقع أنها ستؤثر بمفردها أو في مجموعها على القرارات الاقتصادية التي يتخذها المستخدمون بناءً على هذه القوائم المالية الموحدة.

وكجزء من المراجعة وفقاً للمعايير الدولية للمراجعة المعتمدة في المملكة العربية السعودية، فإننا نمارس الحكم المهني ونحافظ على نزعة الشك المهني خلال المراجعة. وعلينا أيضاً:

- تحديد وتقييم مخاطر التحريفات الجوهريّة في القوائم المالية الموحدة، سواءً كانت ناتجة عن غش أو خطأ، وتصميم وتنفيذ إجراءات مراجعة لمواجهة تلك المخاطر، والحصول على أدلة مراجعة كافية ومناسبة لتوفير أساس لإبداء رأينا. ويعد خطر عدم اكتشاف تحريف جوهري ناتج عن غش أعلى من الخطر الناتج عن خطأ، لأن الغش قد ينطوي على تواطؤ أو تزوير أو حذف متعمد أو إفادات مضللة أو تجاوز إجراءات الرقابة الداخلية.
- الحصول على فهم لأنظمة الرقابة الداخلية ذات الصلة بالمراجعة، من أجل تصميم إجراءات مراجعة مناسبة للظروف، وليس بغرض إبداء رأي عن فاعلية أنظمة الرقابة الداخلية بالمجموعة.
- تقييم مدى مناسبة السياسات المحاسبية المستخدمة، ومدى معقولية التقديرات المحاسبية والإفصاحات ذات العلاقة التي قامت بها الإدارة.
- استنتاج مدى مناسبة استخدام الإدارة لمبدأ الاستمرارية كأساس في المحاسبة، واستناداً إلى أدلة المراجعة التي تم الحصول عليها، ما إذا كان هناك عدم تأكيد جوهري ذا علاقة بأحداث أو ظروف قد تثير شكاً كبيراً بشأن قدرة المجموعة على الاستمرار وفقاً لمبدأ الاستمرارية. وإذا تبين لنا وجود عدم تأكيد جوهري، فإنه يتعين علينا أن نلفت الانتباه في تقريرنا إلى الإفصاحات ذات العلاقة الواردة في القوائم المالية الموحدة، أو إذا كانت تلك الإفصاحات غير كافية، فإنه يتعين علينا تعديل رأينا. وتستند إستنتاجاتنا إلى أدلة المراجعة التي تم الحصول عليها حتى تاريخ تقريرنا. ومع ذلك، فإن الأحداث أو الظروف المستقبلية قد تؤدي إلى توقف المجموعة عن الاستمرار وفقاً لمبدأ الاستمرارية.
- تقييم العرض العام، وهيكلي ومحتوى القوائم المالية الموحدة، بما في ذلك الإفصاحات، وما إذا كانت القوائم المالية الموحدة تعبر عن المعاملات والأحداث ذات العلاقة بطريقة تحقق عرضاً بصورة عادلة.
- الحصول على أدلة مراجعة كافية ومناسبة فيما يتعلق بالمعلومات المالية للمنشآت أو الأنشطة التجارية ضمن المجموعة، لإبداء رأي حول القوائم المالية الموحدة. ونحن مسؤولون عن التوجيه والإشراف وأداء عملية المراجعة للمجموعة. ونظّل الجهة الوحيدة المسؤولة عن رأينا في المراجعة.

لقد أبلغنا المكلفين بالحكومة، من بين أمور أخرى، بشأن النطاق والتوقيت المخطط للمراجعة والنتائج المهمة للمراجعة، بما في ذلك أي أوجه قصور مهمة في أنظمة الرقابة الداخلية تم اكتشافها خلال المراجعة لشركة مجموعة كابلات الرياض والشركات التابعة لها.

عن / كي بي ام جي الفوزان وشركاه
محاسبون ومراجعون قانونيون

فهد مبارك الدوسري

ترخيص رقم ٤٦٩



الرياض في: ١٤ مايو ٢٠٢٠م
الموافق: ٢١ رمضان ١٤٤١هـ

شركة مجموعة كابلات الرياض
(شركة مساهمة سعودية مقفلة)
قائمة المركز المالي الموحدة
كما في ٣١ ديسمبر ٢٠١٩ م
(جميع المبالغ مدرجة بالريال السعودي مالم يذكر خلاف ذلك)

٢٠١٨ م	٢٠١٩ م	ايضاح	
			موجودات
			موجودات غير متداولة
١,٢٠٧,٣٦١,١٢٩	١,٢٢٨,٥٥٠,٤٣٤	٩	ممتلكات ومعدات وآلات
٢,٣٨٧,٤٨٤	٢,٣٨٧,٤٨٤	١١	موجودات مالية في أسهم حقوق ملكية غير مدرجة
-	١٤,٤٢٩,٣٢٩	٦	موجودات حق الاستخدام
١,٢٠٩,٧٤٨,٦١٣	١,٢٤٥,٣٦٧,٢٤٧		مجموع الموجودات غير المتداولة
			موجودات متداولة
١,٠٢٩,٠٨٥,٢٠٩	١,٠٤٠,٨٥٣,٠١٣	١٢	مخزون
٨٨٣,٥٩٣,٥٩٩	١,٠٨٤,٢٥٠,٥١٨	١٤	ذمم مدينة تجارية
٩,١٦٨,٦٢٩	١٣,٨٠٩,٣٤٦	١٣	موجودات العقود
٥٩,٤٩٩,٢٦٦	٤٤,٥٠٦,٣١٨	١٠	دفعات مقدمة وموجودات متداولة أخرى
-	٢١,٠٠٠,٠٠٠	٢٧	دفعات مقدمة لشراء موجودات مالية
٤٥,٩٨٤,٣١٠	٥٣,٦١٤,٧٠٥	١٥	نقد وما في حكمه
٢,٠٢٧,٣٣١,٠١٣	٢,٢٥٨,٠٣٣,٩٠٠		مجموع الموجودات المتداولة
٣,٢٣٧,٠٧٩,٦٢٦	٣,٥٠٣,٤٠١,١٤٧		مجموع الموجودات
			حقوق الملكية والمطلوبات
			حقوق الملكية
١,٥٠٠,٠٠٠,٠٠٠	١,٥٠٠,٠٠٠,٠٠٠	٢٨	رأس المال
١٨٧,٥٨٠,٠٤٥	٢٠٧,٢٦٨,١٥٢	٢٩	احتياطي نظامي
٢٣١,٣٤٧,٩٧٨	١٨٩,٤٧٩,٧٠٨		ارباح مبقاه
٢٢,٧٢٥,١٧٣	٢٢,٧٢٥,١٧٣	١	احتياطي استحوذ على شركة تابعة تحت سيطرة مشتركة
(٣٠٧,٠١٦)	(٦٠٤,١٢٤)		احتياطي تحويل العملات الأجنبية
١,٩٤١,٣٤٦,١٨٠	١,٩١٨,٨٦٨,٩٠٩		حقوق الملكية العائدة الى مساهمي الشركة الأم
٣٩٢,١٣٨	٣٩٢,٠٤٨		الحصص غير المسيطرة
١,٩٤١,٧٣٨,٣١٨	١,٩١٩,٢٦٠,٩٥٧		مجموع حقوق الملكية
			مطلوبات غير متداولة
١٠٢,٢٣٦,١١٥	٩٦,١٤٦,٤٧٦	١٦	التزامات منافع تقاعد الموظفين
-	١٢,٣٨٥,٣٥٨	٦	مطلوبات عقود الإيجار بموجب موجودات حق الاستخدام
١٠٢,٢٣٦,١١٥	١٠٨,٥٣١,٨٣٤		مجموع المطلوبات غير المتداولة
			مطلوبات متداولة
٨٥٣,٥٥٠,٠٠٠	١,٢٠٩,٥٣١,٥٠٠	١٧	تسهيلات تمويل إسلامي
١٢٩,٩٦٢,٥٧٠	٩١,٧٢١,٣١٥	١٩	مصاريف مستحقة ومطلوبات أخرى
٨٥,٨٤٨,٨٩٥	٩٠,٠١٧,١٨٣	٢٠	ذمم دائنة تجارية وأخرى
٧٩,١٦٥,٣٨٧	٥٩,٩١٢,١٢٢	١٨	مخصصات
٢٤,١٧٥,٧٥٤	-	١٣	التزامات العقود
٢٠,٤٠٢,٥٨٧	٢٢,١٢٣,٥٥١	٢٦	مخصص زكاة وضريبة دخل
-	٢,٣٠٢,٦٨٥	٦	مطلوبات عقود الإيجار بموجب موجودات حق الاستخدام - الجزء المتداول
١,١٩٣,١٠٥,١٩٣	١,٤٧٥,٦٠٨,٣٥٦		مجموع المطلوبات المتداولة
١,٢٩٥,٣٤١,٣٠٨	١,٥٨٤,١٤٠,١٩٠		مجموع المطلوبات
٣,٢٣٧,٠٧٩,٦٢٦	٣,٥٠٣,٤٠١,١٤٧		مجموع حقوق الملكية والمطلوبات

تعتبر الإيضاحات المرفقة من ١ إلى ٣٦ جزءاً لا يتجزأ من هذه القوائم المالية الموحدة.

شركة مجموعة كابلات الرياض
(شركة مساهمة سعودية مقلدة)
قائمة الربح أو الخسارة والدخل الشامل الآخر الموحدة
للسنة المنتهية في ٣١ ديسمبر ٢٠١٩م
(جميع المبالغ مدرجة بالريال السعودي مالم يذكر خلاف ذلك)

٢٠١٨م	٢٠١٩م	ايضاح	
٤,٣٠٢,٨٦٣,٢٤٠	٤,٥٦٥,٦٧٦,١٥٤	٢١	الإيرادات
(٣,٩٤٦,٤١٧,٤٩٤)	(٤,٠٨٥,٦٥٧,٣٧١)		تكلفة الإيرادات
٣٥٦,٤٤٥,٧٤٦	٤٨٠,٠١٨,٧٨٣		إجمالي الربح
(٨٣,٢٢٢,٤٥٥)	(٩٧,٩٦٤,٩٧٧)	٢٢	المصاريف التشغيلية
(٧٨,٢٠٦,٧٧٧)	(٨٥,١١٩,٣٥٣)	٢٣	مصاريف بيع وتوزيع
٥,٣٥٩,١١٢	(٣٣,٤٥٥,٥١٦)	١٤	مصاريف عمومية وإدارية
٤,٢٠٤,٧١٠	١٥,٠١٩,٨١٠	٢٤	(مخصص)/رد مخصص خسائر ائتمانية متوقعة
٢٠٤,٥٨٠,٣٣٦	٢٧٨,٤٩٨,٧٤٧		إيرادات أخرى، صافي
(٤٥,٣٢٦,٠٩٢)	(٤٩,٦١٩,٠٢٣)	٢٥	الربح من العمليات
١٥٩,٢٥٤,٢٤٤	٢٢٨,٨٧٩,٧٢٤		تكاليف تمويل
(٢٣,٨١٤,٢١٦)	(٣١,٨٧٥,٣٩٠)	٢٦	الربح قبل الزكاة وضريبة الدخل
١٣٥,٤٤٠,٠٢٨	١٩٧,٠٠٤,٣٣٤		زكاة وضريبة دخل
			صافي ربح السنة
			العائد على:
١٣٥,٢٨٥,٦١٣	١٩٦,٨٨١,٠٦٤		مساهمي الشركة الأم
١٥٤,٤١٥	١٢٣,٢٧٠		الحصص غير المسيطرة
١٣٥,٤٤٠,٠٢٨	١٩٧,٠٠٤,٣٣٤		صافي ربح السنة
			الدخل الشامل الآخر
(٥٢٩,٩٨٤)	(٢٩٧,١٠٨)		البنود التي يمكن إعادة تصنيفها إلى الربح أو الخسارة
			احتياطي تحويل العمليات الأجنبية
١,٦٣٣,٠٢٩	١٠,٩٣٨,٧٧٣	١٦	البنود التي لن يتم إعادة تصنيفها إلى الربح أو الخسارة
١٣٦,٥٤٣,٠٧٣	٢٠٧,٦٤٥,٩٩٩		إعادة قياس التزامات منافع التقاعد للموظفين
			الدخل الشامل
			الدخل الشامل العائد على:
١٣٦,٣٨٨,٦٥٨	٢٠٧,٥٢٢,٧٢٩		مساهمي الشركة الأم
١٥٤,٤١٥	١٢٣,٢٧٠		الحصص غير المسيطرة
١٣٦,٥٤٣,٠٧٣	٢٠٧,٦٤٥,٩٩٩		

تعتبر الإيضاحات المرفقة من ١ إلى ٣٦ جزءاً لا يتجزأ من هذه القوائم المالية الموحدة.

شركة مجموعة كابلات الرياض
(شركة مساهمة سعودية مغلقة)
قائمة التغيرات في حقوق الملكية الموحدة
للسنة المنتهية في ٣١ ديسمبر ٢٠١٩ م
(جميع المبالغ مدرجة بالريال السعودي مالم يذكر خلاف ذلك)

حقوق الملكية الناتجة الى مساهمي الشركة الأم	احتياطي استحوذ على شركة تابعة		احتياطي تحويل العملات الاجنبية		احتياطي نظامي		رأس مال		ايضاح
	المجموع	المبسطة غير	المجموع	المبسطة غير	مشتقة	مباشرة	مباشرة	مباشرة	
١,٩٤١,٧٣٨,٣١٨	٣٩٢,١٣٨	١,٩٤١,٣٤٦,١٨٠	(٣٠٧,٠١٦)	٢٢,٧٢٥,١٧٣	٣٣١,٣٤٧,٩٧٨	١٨٧,٥٨٠,٠٤٥	١,٥٠٠,٠٠٠,٠٠٠	-	٣٠
١٩٧,٠٠٤,٣٣٤	١٢٣,٢٧٠	١٩٦,٨٨١,٠٦٤	-	-	١٩٦,٨٨١,٠٦٤	-	-	-	٣٠
١,٠,٦٤١,٦٦٥	-	١,٠,٦٤١,٦٦٥	(٢٩٧,١٠٨)	-	١,٠,٩٣٨,٧٧٣	-	-	-	٣٠
٢٠٧,٢٤٥,٩٩٩	١٢٣,٢٧٠	٢٠٧,٥٢٢,٧٢٩	(٢٩٧,١٠٨)	-	٢٠٧,٨١٩,٨٣٧	-	-	-	٣٠
-	-	-	-	-	(١٩,٦٨٨,١٠٧)	١٩,٦٨٨,١٠٧	-	-	٣٠
(٢٣٠,١٢٣,٣٦٠)	(١٢٣,٣٦٠)	(٢٣٠,٠٠٠,٠٠٠)	-	-	(٢٣٠,٠٠٠,٠٠٠)	-	-	-	٣٠
١,٩١٩,٣٦٠,٩٥٧	٣٩٢,٠٤٨	١,٩١٨,٨٦٨,٩٠٩	(٦٠٤,١٢٤)	٢٢,٧٢٥,١٧٣	١,٨٩,٤٧٩,٧٠٨	٢٠٧,٢٦٨,١٥٢	١,٥٠٠,٠٠٠,٠٠٠	-	٣٠
٢,١٠٠,١٦٧,١٨	٨١١,٣٦٦	٢,٠٩٩,٣٥٥,٦٥٢	٢٢٢,٩٦٨	٢٣,٩٦٧,٧٦١	٤٠١,١١٣,٤٣٩	١٧٤,٥٠١,٤٨٤	١,٥٠٠,٠٠٠,٠٠٠	-	٣٠
١٣٥,٤٤٠,٠٢٨	١٥٤,٤١٥	١٣٥,٢٨٥,٦١٣	-	-	١٣٥,٢٨٥,٦١٣	-	-	-	٣٠
١,١٠٣,٠٤٥	-	١,١٠٣,٠٤٥	(٥٣٩,٩٨٤)	-	١,٦٤٣,٠٢٩	-	-	-	٣٠
١٣٦,٥٤٣,٠٧٣	١٥٤,٤١٥	١٣٦,٣٨٨,٦٥٨	(٥٣٩,٩٨٤)	-	١٣٦,٩١٨,٦٤٢	-	-	-	٣٠
(١,٢٤٢,٥٨٨)	-	(١,٢٤٢,٥٨٨)	-	(١,٢٤٢,٥٨٨)	-	-	-	-	٣٠
(٢٩٣,٧٢٩,١٨٥)	(٥٧٣,٦٤٣)	(٢٩٣,١٥٥,٥٤٢)	-	-	(١٣,٥٢٨,٥٦١)	١٣,٥٢٨,٥٦١	-	-	٣٠
١,٩٤١,٧٣٨,٣١٨	٣٩٢,١٣٨	١,٩٤١,٣٤٦,١٨٠	(٣٠٧,٠١٦)	٢٢,٧٢٥,١٧٣	٣٣١,٣٤٧,٩٧٨	١٨٧,٥٨٠,٠٤٥	١,٥٠٠,٠٠٠,٠٠٠	-	٣٠

تعتبر الأيضاحات المرفقة من ١ الى ٣٦ جزءاً لا يتجزأ من هذه القوائم المالية الموحدة.

شركة مجموعة كابلات الرياض
(شركة مساهمة سعودية مغلقة)
قائمة التدفقات النقدية الموحدة
للسنة المنتهية في ٣١ ديسمبر ٢٠١٩م
(جميع المبالغ مدرجة بالريال السعودي مالم يذكر خلاف ذلك)

٢٠١٨م	٢٠١٩م	
١٥٩,٢٥٤,٢٤٤	٢٢٨,٨٧٩,٧٢٤	الأنشطة التشغيلية:
		ربح السنة قبل الزكاة
		التعديلات
(٥,٣٥٩,١١٢)	٣٣,٤٥٥,٥١٦	مخصص/ (رد مخصص) خسائر ائتمانية متوقعة
(٤٧,١٨١,٥٤٧)	(١٢,٧٥٤,١٧٧)	رد مخصص مخزون بطيء الحركة
٤٥,٣٢٦,٠٩٢	٤٠,١٧٩,٩٢٦	تكاليف التمويل
٦٤,٢٧٧,٦٣٦	٦٦,٧٥٨,٦٨٨	استهلاك
-	١,٧٨٤,٦٣٩	أستهلاكات حق استخدام الموجودات
(١,٢٤٢,٥٨٨)	-	احتياطي الاستحواذ
-	٤١٠,٤٥٠	مخصص أرصدة مدينة
١,٧٨٦	٢٦٨,١٨٠	خسارة من استبعاد ممتلكات ومعدات وآلات
-	٨٤٠,٥٠٨	الفائدة علي مطلوبات عقود الإيجار
١١,٢٠٨,٢٣٣	١٦,٩٦٤,٩٥٢	منافع تقاعد الموظفين
		التغيرات في رأس المال العامل:
٢٦٨,٨١٧,٥١٤	(٢٣٤,١١٢,٤٣٥)	ذمم مدينة تجارية
(١٥,٥٨٧,١٣٤)	(٢٤,١٧٥,٧٥٤)	إلتزامات العقود
(٩,١٦٨,٦٢٩)	(٤,٦٤٠,٧١٧)	موجودات العقود
١٨١,٩٦٨,٢١١	٩٨٦,٣٧٣	مخزون
(١٩,٢٧٣,٧٠٩)	١٤,٥٨٢,٤٩٨	دفعات مقدمة وموجودات متداولة أخرى
٨,٤٢٠,٦٠٢	-	مشتقات مالية
-	(٢١,٠٠٠,٠٠٠)	دفعات مقدمة لشراء موجودات مالية
(١١٦,٥٣٨,٥٣٣)	٤,١٦٨,٢٨٨	ذمم دائنة تجارية وأخرى
(٧٥,٨٣٢,٠٦١)	(١٩,٢٥٣,٢٦٥)	مخصصات
(٨٣١,٧٠٦)	(٢,٣٦٦,٤٣٣)	إلتزامات عقد إيجار
٩,٨٥٨,٥٦٧	(٤٠,١٢٥,١٥٤)	مستحقات ومطلوبات أخرى
(٤١,٨٧٧,٠٨١)	(٣٨,٤١٩,٣٨٧)	صافي تكاليف تمويل مدفوعة
(٤٠,٩٧٩,٦٢٠)	(٣٠,١٥٤,٤٢٦)	زكاة وضريبة دخل مدفوعة
(٩,٩٧٩,٢٩٢)	(١٢,١١٥,٨١٩)	منافع تقاعد الموظفين المدفوعة
٣٦٥,٢٨١,٨٧٣	(٢٩,٨٣٧,٨٢٥)	صافي التدفقات النقدية (المستخدمة في) / الناتجة من الأنشطة التشغيلية
		الأنشطة الاستثمارية
(٦٥,٥٨٩,٢٣٠)	(٨٩,١٦٨,٤٣٩)	دفعات لشراء ممتلكات ومعدات وآلات
٦٨,٨٨٧	٩٥٢,٢٦٧	المتحصل من بيع ممتلكات ومعدات وآلات
(٦٥,٥٢٠,٣٤٣)	(٨٨,٢١٦,١٧٢)	صافي التدفقات النقدية المستخدمة في من الأنشطة الاستثمارية
		الأنشطة التمويلية
(٥٣,٩٨١,٧٧٢)	(٢,٥٦٨,٤٣٠,٠٠٠)	المسدد من تسهيلات التمويل الإسلامي خلال السنة
-	٢,٩٢٤,٤١١,٥٠٠	المحصل من تسهيلات التمويل الإسلامي خلال السنة
(٢٩٣,٧٢٩,١٨٥)	(٢٣٠,٠٠٠,٠٠٠)	توزيعات ارباح مدفوعة
(٣٤٧,٧١٠,٩٥٧)	١٢٥,٩٨١,٥٠٠	التدفقات النقدية الناتجة من (المستخدمة في) الأنشطة التمويلية
(٤٧,٩٤٩,٤٢٧)	٧,٩٢٧,٥٠٣	صافي التغير في النقد وما في حكمه خلال السنة
٩٤,٤٦٣,٧٢١	٤٥,٩٨٤,٣١٠	النقد وما في حكمه في بداية السنة
(٥٢٩,٩٨٤)	(٢٩٧,١٠٨)	تأثير تغيير سعر الصرف على النقد وما في حكمه
٤٥,٩٨٤,٣١٠	٥٣,٦١٤,٧٠٥	النقد وما في حكمه في نهاية السنة

تعتبر الإيضاحات المرفقة من ١ إلى ٣٦ جزءاً لا يتجزأ من هذه القوائم المالية الموحدة.

شركة مجموعة كابلات الرياض
(شركة مساهمة سعودية مغلقة)
قائمة التدفقات النقدية الموحدة
للسنة المنتهية في ٣١ ديسمبر ٢٠١٩ م
(جميع المبالغ مدرجة بالريال السعودي مالم يذكر خلاف ذلك)

قائمة التدفقات النقدية الموحدة (تتمة)

٢٠١٨ م	٢٠١٩ م	
		معاملات غير نقدية:
٦,٨٤٤,٤٥٨	-	ضريبة استقطاع مقابل توزيعات أرباح للمساهمين
(١,٦٣٣,٠٢٩)	١٠,٩٣٨,٧٧٣	التغير في الأفضاضات الاكتوارية المتعلقة بالتزامات منافع موظفين محددة
٣,٣٣٨,٨٨٠	-	تكاليف التمويل المتعلقة بالتزامات منافع موظفين محددة
-	١٤,٤٢٩,٣٢٩	التغيرات الناشئة عن حق استخدام الأصل نتيجة تطبيق المعيار الدولي رقم ١٦
١٩,٢٨٩,٧٩٨	-	مخزون قطع غيار محول الى ممتلكات ومعدات وآلات
١٥,٣٣٧,٧٤٤	-	مخصص خسائر إئتمانية متوقعة محمل على الأرباح المبقاة

تعتبر الإيضاحات المرفقة من ١ إلى ٣٦ جزءاً لا يتجزأ من هذه القوائم المالية الموحدة.

شركة مجموعة كابلات الرياض
(شركة مساهمة سعودية مغلقة)
إيضاحات حول القوائم المالية الموحدة
للسنة المنتهية في ٣١ ديسمبر ٢٠١٩م
(جميع المبالغ مدرجة بالريال السعودي مالم يذكر خلاف ذلك)

١ - معلومات حول الشركة

إن شركة مجموعة كابلات الرياض ("الشركة") تم تأسيسها كشركة مساهمة سعودية مغلقة وفقاً لنظام الشركات في المملكة العربية السعودية. وتعمل الشركة بموجب السجل التجاري رقم ١٠١٠٠٥٢٩٢٧ الصادر بتاريخ ٢٤ جمادى الآخرة ١٤٣٥هـ الموافق ٢٤ أبريل ٢٠١٤. وتعمل الشركة بموجب الرخصة الصناعية رقم ٣٩٦/ر بتاريخ ١٢ جمادى الآخرة ١٤١٦هـ الموافق ٢٥ نوفمبر ١٩٩٥ والمعدلة وفقاً للرخصة الصناعية رقم ٣٦/ر بتاريخ ٥ محرم ١٤١٨هـ الموافق ١٢ مايو ١٩٩٧ والمعدلة وفقاً للرخصة الصناعية رقم ٢٥٧٢ بتاريخ ١٦ رجب ١٤٣٤هـ الموافق ٢٦ مايو ٢٠١٣. ويقع مكتب الشركة المسجل في المنطقة الصناعية الثانية، ص.ب. ٢٦٨٦٢، الرياض ١١٤٩٦، المملكة العربية السعودية.

إن الشركة وشركاتها التابعة المدرجة أدناه (يشار إليها مجتمعة بـ "المجموعة") تقوم بإنتاج الكابلات المصنوعة من الألومنيوم والنحاس المعزولة وغير المعزولة، للاستخدام في المحولات ذات الجهد المنخفض والمتوسط والعالي.

تم إعداد هذه القوائم المالية الموحدة لشركة مجموعة كابلات الرياض وشركاتها التابعة المدرجة أدناه:

الشركة التابعة	الشكل القانوني	بلد التأسيس	حصة الملكية المحتفظ بها من قبل المجموعة (مباشرة وغير مباشرة)	٢٠١٩م	٢٠١٨م
١- الشركة السعودية الحديثة لصناعة المعادن والكابلات والبلاستيك وشركاتها التابعة التالية: ١-١ شركة قطر للكابلات (ذ.م.م)	شركة مساهمة مغلقة	المملكة العربية السعودية	١٠٠٪	١٠٠٪	١٠٠٪
٢-١ الشركة العربية الخليجية للكابلات الكهربائية (ذ.م.م)	شركة ذات مسؤولية محدودة	قطر	٥٠٪	٥٠٪	٥٠٪
٣-١ الشركة الخليجية للأعمال الكهربائية	شركة ذات مسؤولية محدودة	الكويت	٤٩٪	٤٩٪	٤٩٪
٤-١ كابلات الرياض المصرية للأعمال الكهربائية (*)	شركة مساهمة (ش.م.م)	عمان	١٠٠٪	١٠٠٪	١٠٠٪
٢- الشركة السعودية الحديثة لصناعة الأسلاك والكابلات المتخصصة	شركة مساهمة مغلقة	مصر	٤٩٪	-	-
٣- الشركة السعودية الحديثة لصناعة الكابلات الهاتفية	شركة مساهمة مغلقة	المملكة العربية السعودية	١٠٠٪	١٠٠٪	١٠٠٪
٤- شركة كابلات الرياض وشركاتها التابعة التالية: ١-٤ الوطنية لصناعة الكابلات ٢-٤ شركة الرواد لإنتاج الأسلاك والقابلات الكهربائية المحدودة (**)	شركة مساهمة مغلقة	المملكة العربية السعودية	١٠٠٪	١٠٠٪	١٠٠٪
٣-٤ الشركة الوطنية العراقية لصناعة القابلات	شركة الشخص الواحد ذ.م.م	الإمارات العربية المتحدة	١٠٠٪	١٠٠٪	١٠٠٪
٥- الشركة السعودية الحديثة للكابلات المحدودة	شركة الشخص الواحد ذ.م.م	العراق	١٠٠٪	١٠٠٪	١٠٠٪
	ذات مسؤولية محدودة	العراق	١٠٠٪	-	-
	شركة ذات مسؤولية محدودة	المملكة العربية السعودية	١٠٠٪	١٠٠٪	١٠٠٪

شركة مجموعة كابلات الرياض
(شركة مساهمة سعودية مغلقة)
ايضاحات حول القوائم المالية الموحدة
للسنة المنتهية في ٣١ ديسمبر ٢٠١٩م
(جميع المبالغ مدرجة بالريال السعودي مالم يذكر خلاف ذلك)

١ - معلومات حول الشركة (يتبع)

معلومات عن الشركات التابعة :

١ - الشركة السعودية الحديثة لصناعة المعادن والكابلات والبلاستيك

تأسست الشركة السعودية الحديثة لصناعة المعادن والكابلات والبلاستيك ("الشركة") كشركة مساهمة سعودية مغلقة وفقاً لنظام الشركات في المملكة العربية السعودية بموجب السجل التجاري رقم ١٠١٠٠٨١٧٠٩ بتاريخ ٢٤ جمادى الثاني ١٤٣٥هـ الموافق ٢٤ أبريل ٢٠١٤م. تم إصدار القرار الوزاري رقم (١٤٨/ق) بتاريخ ١٧ جمادى الثاني ١٤٣٥هـ الموافق ١٧ أبريل ٢٠١٤م للموافقة على تحويل الشركة إلى شركة مساهمة مغلقة بتحويل الشركة مع حقوقها والتزاماتها اعتباراً من ١٧ أبريل ٢٠١٤م. تزاوّل الشركة أعمالها بموجب الترخيص الصناعي رقم: ٩ الصادر في ٩ محرم ١٤١١هـ الموافق ٣١ يوليو ١٩٩٠م، والمعدل من خلال الترخيص الصناعي رقم ٣٢٦٣ بتاريخ ٢٥ ذو القعدة ١٤٣٦هـ الموافق ٩ سبتمبر ٢٠١٥م. يتمثل نشاط الشركة في إنتاج وبيع قضبان النحاس المستخدمة في تصنيع الأسلاك الهاتفية والكهربائية والكابلات الأحادية والمتعددة المقاطع ذات جهد منخفض وإنتاج أنابيب النحاس المستخدمة في تصنيع الثلجات وموصلات الألومنيوم ومواد بي في سي العازلة.

٢ - كابلات الرياض المصرية للأعمال الكهربائية (*)

تأسست شركة كابلات الرياض المصرية للأعمال الكهربائية بتاريخ ٢ أكتوبر ٢٠١٩م وهي شركة مساهمة مصرية وفقاً لأحكام القوانين المعمول بها في جمهورية مصر العربية. ويقع المركز الرئيسي للشركة في ٣٣ شارع قصر النيل -عابدين - القاهرة. وفقاً لعقد الشركة رقم ١٩-٣٧٨١٤-١٠١، ويتمثل نشاط الشركة في استيراد وتصدير الكابلات الكهربائية بجميع أنواعها ومقاساتها والنواقل الكهربائية الهوائية والكابلات الهاتفية وكابلات الألياف البصرية وقضبان النحاس وقضبان الألومنيوم وكابلات التحكم واللوحات والمحولات والأسلاك الكهربائية والأكسسوارات الكهربائية والألات والمعدات الكهربائية ومقاولات أعمال الكهرباء.

٣ - الشركة السعودية الحديثة لصناعة الأسلاك والكابلات المتخصصة

إن الشركة السعودية الحديثة لصناعة الأسلاك والكابلات المتخصصة ("الشركة") تم تأسيسها كشركة مساهمة سعودية مغلقة وفقاً لنظام الشركات في المملكة العربية السعودية. وتعمل الشركة بموجب السجل التجاري رقم ١٠١٠١٠٦٩٥٣ بتاريخ ٢٤ جمادى الآخر ١٤٣٥هـ الموافق ٢٥ أبريل ٢٠١٤م، وتمارس الشركة نشاطها الصناعي بموجب ترخيص صناعي رقم ٨٩ بتاريخ ١٠ محرم ١٤٤٠هـ الموافق ٢٠ سبتمبر ٢٠١٨م الصادر من وزارة الطاقة والصناعة والثروة المعدنية. يتمثل نشاط الشركة في صناعة الأسلاك والكابلات الإلكترونية والكهربائية الأخرى.

٤ - الشركة السعودية الحديثة لصناعة الكابلات الهاتفية

إن الشركة السعودية الحديثة لصناعة الكابلات الهاتفية ("الشركة") تم تأسيسها كشركة مساهمة سعودية مغلقة وفقاً لنظام الشركات في المملكة العربية السعودية. وتعمل الشركة بموجب السجل التجاري رقم ١٠١٠١٠٧٢٤٨ بتاريخ ١٧ جمادى الثاني ١٤٣٥هـ الموافق ١٣ أبريل ٢٠١٤م، وتمارس الشركة نشاطها الصناعي بموجب ترخيص صناعي رقم ١٠٥ بتاريخ ٢٧ محرم ١٤١٣هـ الموافق ٢٨ يوليو ١٩٩٢م الصادر من وزارة الطاقة والصناعة والثروة المعدنية. يتمثل نشاط الشركة في صنع الأسلاك والكابلات الإلكترونية والكهربائية الأخرى.

٥ - شركة كابلات الرياض

إن شركة كابلات الرياض ("الشركة") تم تأسيسها كشركة مساهمة سعودية مغلقة وفقاً لنظام الشركات في المملكة العربية السعودية. وتعمل الشركة بموجب السجل التجاري رقم ١٠١٠١٤٦٠١٩ الصادر بتاريخ ٢٤ رجب ١٤٣٥هـ الموافق ٢٤ أبريل ٢٠١٤م. وافق مساهمو الشركة في اجتماعهم المنعقد في ٢٧ صفر ١٤٣٥هـ، الموافق ٣٠ ديسمبر ٢٠١٣م على تحويل الشركة من شركة ذات مسؤولية محدودة إلى شركة مساهمة سعودية مغلقة. تم إصدار القرار الوزاري رقم (١٤٨/ق) بتاريخ ١٧ جمادى الآخرة ١٤٣٥هـ الموافق ١٧ أبريل ٢٠١٤م للموافقة على إعلان التحول إلى شركة مساهمة مغلقة بتحويل الشركة مع حقوقها والتزاماتها اعتباراً من ١٧ أبريل ٢٠١٤م.

٦ - الشركة الوطنية لصناعة الكابلات

تأسست الشركة الوطنية لصناعة الكابلات في عام ٢٠٠١م برأس مال بلغ قيمته ٨٠ مليون درهم إماراتي ويتمثل نشاط الشركة في صناعة كابلات نقل الطاقة الكهربائية وتوزيعها، صناعة أسلاك التوصيل الكهربائية، صناعة أسلاك الاتصالات السلكية، صناعة الكابلات والشرايط المعدنية، مقاومة الحريق.

شركة مجموعة كابلات الرياض
(شركة مساهمة سعودية مغلقة)
إيضاحات حول القوائم المالية الموحدة
للسنة المنتهية في ٣١ ديسمبر ٢٠١٩ م
(جميع المبالغ مدرجة بالريال السعودي مالم يذكر خلاف ذلك)

١ - معلومات حول الشركة (يتبع)

معلومات عن الشركات التابعة (يتبع) :

- شركة الرواد لإنتاج الأسلاك والقبابوات الكهربائية المحدودة (**)
في ٣١ أغسطس ٢٠١٧، قامت الشركة الوطنية لصناعة الكابلات (شركة تابعة لشركة كابلات الرياض) بالإستحواذ على نسبة ١٠٠٪ من شركة الرواد لإنتاج الكابلات الكهربائية المحدودة في العراق بمبلغ ٢٣,٠٠٨,٣١٧ ريال سعودي من جهة ذات علاقة "شركة عبدالقادر المهيدب وأولاده". بلغت صافي موجودات الشركة في تاريخ الإستحواذ ٤٦,٩٧٦,٠٧٨ ريال سعودي. تم الاعتراف بالربح من الاستحواذ بمبلغ ٢٣,٩٦٧,٧٦١ ريال سعودي في قائمة التغيرات في حقوق الملكية الموحدة وتم تسجيل حصة الربح أو الخسارة من الإستثمار في شركة تابعة من تاريخ الإستحواذ ٣١ أغسطس ٢٠١٧ إلى تاريخ التقرير ٣١ ديسمبر ٢٠١٧ في قائمة الربح أو الخسارة والدخل الشامل الأخر، خلال ٢٠١٨ تم تعديل مخصص الاستحواذ بمبلغ ١,٢٤٢,٥٨٨ ريال سعودي والمتمثل بتكاليف إضافية تم تحملها من قبل الشركة نتيجة الاستحواذ على شركة الرواد.

الشركة الوطنية العراقية لصناعة القابابوات

تأسست الشركة بموجب شهادة التأسيس المرقمة (م/ش/٠٢ - ٨١٦١) في ١٨ سبتمبر ٢٠١٨ م برأس مال بلغ قيمته ٥,٥ مليار دينار عراقي وتهدف الشركة إلى إنماء إستثمار رؤوس الأموال في إنتاج الأسلاك والقبابوات الكهربائية وفق خطط التنمية القومية.

٥ - الشركة السعودية الحديثة للكابلات المحدودة

تأسست الشركة السعودية الحديثة للكابلات المحدودة (الشركة) كشركة ذات مسؤولية محدودة. بموجب السجل التجاري رقم ١٠١٠١٤٣٨٩٦ الصادر بمدينة الرياض بتاريخ ١ رجب ١٤١٧ هـ الموافق ١١ نوفمبر ١٩٩٦ م تعتبر شركة التابعة لمجموعة كابلات الرياض (الشركة القابضة / المجموعة). تتمثل أنشطة الشركة وفقاً للسجل التجاري في نشاط المقاولات الإنشائية والمعمارية العامة وإنشاء وصيانة المباني الصناعية وخطوط الإنتاج والخدمات الصناعية في صيانة وإصلاح وتشغيل الماكينات الصناعية الكهربائية والهاتفية والحاسب الآلي ومعدات المختبر وتركيبها وتشغيلها والخدمات التجارية في خدمات التسويق والاستيراد والتصدير وخدمات الفحص والمعاينة في غير أنشطة التأمين وخدمات الدعاية والإعلان.

٢ - أسس الإعداد وبيان الالتزام

تم إعداد القوائم المالية الموحدة وفقاً للمعايير الدولية للتقرير المالي المعتمدة في المملكة العربية السعودية والمعايير والإصدارات الأخرى المعتمدة من الهيئة السعودية للمحاسبين القانونيين والنظام الأساسي للمجموعة.

٣ - أساس القياس

- تم إعداد القوائم المالية الموحدة وفقاً لمبدأ التكلفة التاريخية ومفهوم الاستمرارية، ماعدا التالي:
- التزامات منافع الموظفين المحددة والتي تم تقييمها كتواريا وتم قياسها بالقيمة الحالية باستخدام طريقة وحدة الائتمان المخططة.
 - الموجودات المالية بالقيمة العادلة المدرجة من خلال الربح أو الخسارة.

٤ - عملة العرض والنشاط

تم عرض هذه القوائم المالية الموحدة بالريال السعودي الذي يعتبر عملة العرض والنشاط للمجموعة. تم تقريب كافة المبالغ لأقرب ريال سعودي ما لم يذكر خلاف ذلك.

شركة مجموعة كابلات الرياض
(شركة مساهمة سعودية مغلقة)
إيضاحات حول القوائم المالية الموحدة
للسنة المنتهية في ٣١ ديسمبر ٢٠١٩م
(جميع المبالغ مدرجة بالريال السعودي مالم يذكر خلاف ذلك)

٥ - أساس التوحيد

الشركات التابعة

الشركات التابعة هي جميع المنشآت التي تسيطر عليها المجموعة. تتحقق السيطرة عندما يكون للمجموعة حقوق في العائدات من مشاركتها في الشركة المستثمر فيها ويكون لديها القدرة على التأثير على تلك العائدات من خلال سيطرتها على الشركة المستثمر فيها. وعلى وجه التحديد، تسيطر المجموعة على الشركة المستثمر فيها فقط إذا كان لدى المجموعة جميع ما يلي:

- السلطة على الشركة المستثمر فيها (أي الحقوق القائمة التي تمنحها القدرة على توجيه أنشطة الشركة المستثمر فيها)؛
- التعرض أو يكون لديها الحقوق في العوائد المتغيرة من مشاركتها في الشركة المستثمر فيها؛ و
- القدرة على استخدام سلطتها على الشركة المستثمر فيها للتأثير على عوائدها.

بشكل عام، هناك افتراض بأن أحقية أغلبية التصويت تؤدي إلى السيطرة. لدعم هذا الافتراض وعندما يكون لدى المجموعة أقل من أغلبية حقوق التصويت في الشركة المستثمر فيها، تأخذ المجموعة في الاعتبار جميع الحقائق والظروف ذات الصلة في تقييم ما إذا كان لها سيطرة على الشركة المستثمر فيها، بما في ذلك:

- الترتيبات التعاقدية مع أصحاب حقوق التصويت الآخرين في الشركة المستثمر فيها.
- الحقوق الناشئة عن الترتيبات التعاقدية الأخرى. و
- حقوق تصويت المجموعة وحقوق التصويت المحتملة.

تقوم المجموعة بإعادة تقييم السيطرة على الشركة المستثمر فيها في حال كانت الحقائق والظروف تشير إلى وجود تغييرات على واحد أو أكثر من عناصر السيطرة الثلاثة. يبدأ توحيد الشركة التابعة عندما تحصل المجموعة على السيطرة على الشركة التابعة وتتوقف عندما تفقد المجموعة السيطرة على الشركة التابعة. يتم توحيد الشركات التابعة بالكامل من تاريخ انتقال السيطرة إلى المجموعة ويتم إلغاء توحيدها من تاريخ توقف تلك السيطرة.

المحاسبة عن تجميع الأعمال التي تتضمن منشآت أو أعمالاً خاضعة لسيطرة مشتركة

إن المحاسبة عن تجميع الأعمال التي تتضمن منشآت أو أعمالاً خاضعة لسيطرة مشتركة تقع خارج نطاق المعيار الدولي للتقرير المالي ٣ "تجميع الأعمال". في حالة عدم وجود إرشادات محددة في المعايير الدولية للتقرير المالي، تستخدم الإدارة حكمها في وضع وتطبيق سياسة محاسبية ملائمة وموثوق بها. وعند استخدام هذا الحكم، يمكن للإدارة أيضاً الأخذ بالاعتبار آخر إصدارات من الجهات الأخرى التي تضع المعايير التي تستخدم إطار مفاهيم مماثل لوضع معايير المحاسبة بالقدر الذي لا تتعارض فيه مع إطار المعايير الدولية للتقرير المالي أو أي معايير دولية للتقرير المالي أخرى أو تفسير لها. وقد أصدرت العديد من هذه الجهات إرشادات وبعضها يسمح بطريقة جمع الحصص عند المحاسبة عن تجميع الأعمال التي تتضمن منشآت خاضعة لسيطرة مشتركة.

اعتمد الإدارة طريقة جمع الحصص للمحاسبة عن تجميع الأعمال في المنشآت الخاضعة لسيطرة مشتركة. تشمل هذه الطريقة على ما يلي:

- تظهر موجودات ومطلوبات المنشآت المجمعّة بقيمتها الدفترية (وليس بقيمتها العادلة).
- لا يتم إثبات أي شهرة جديدة نتيجة التجميع. وإذا كانت هناك شهرة سنشأ من الفرق بين المبلغ المدفوع وحقوق الملكية المستحوذ عليها، يتم إظهارها مباشرة في حقوق الملكية.
- إن قائمة الربح أو الخسارة الموحدة للمنشآت المجمعّة تُظهر نتائج السنة الكاملة بغض النظر عن تاريخ حدوث التجميع.

الحصة غير المسيطرة

يتم قياس الحصة غير المسيطرة مبدئياً بنسبة حصتها في صافي الموجودات القابلة للتحديد للشركة المشتركة في تاريخ الاستحواذ.

يتم المحاسبة عن التغيير في حصة المجموعة في شركة تابعة لا ينتج عنها فقدان السيطرة على أنها معاملات حقوق ملكية.

يتم عرض حصة الأرباح أو الخسائر وصافي الموجودات التي لا تسيطر عليها المجموعة في حال وجودها بشكل منفصل في قائمة الربح أو الخسارة الموحدة وضمن حقوق الملكية في قائمة المركز المالي الموحدة. في حال احتفاظ المجموعة بأي حصة في الشركة التابعة السابقة يتم قياس تلك الحصة بالقيمة العادلة في تاريخ فقدان السيطرة.

شركة مجموعة كابلات الرياض
(شركة مساهمة سعودية مغلقة)
إيضاحات حول القوائم المالية الموحدة
للسنة المنتهية في ٣١ ديسمبر ٢٠١٩م
(جميع المبالغ مدرجة بالريال السعودي مالم يذكر خلاف ذلك)

٥- أساس التوحيد (يتبع)

المعاملات المستبعدة عند التوحيد

يتم استبعاد المعاملات والأرصدة والأرباح أو الخسائر غير المحققة من المعاملات بين شركات المجموعة. يتم تغيير السياسات المحاسبية للشركات التابعة عند الضرورة لضمان توافقها مع السياسات المتبعة من قبل المجموعة.

٦- تطبيق المعايير الدولية للتقرير المالي الجديدة والمعدلة

١٦- أثر التغييرات في السياسات المحاسبية نتيجة تطبيق المعايير الدولية للتقرير المالي الجديدة

طبقت المجموعة المعيار الدولي لإعداد التقارير المالية ١٦ عقود إيجار لأول مرة. طبيعة وتأثير التغييرات نتيجة تطبيق هذا المعيار المحاسبي الجديد هو موضح أدناه. تنطبق العديد من التعديلات والتفسيرات الأخرى لأول مرة في عام ٢٠١٩، ولكن ليس لها تأثير على البيانات المالية الموحدة للمجموعة. لم تطبق المجموعة مبكراً أي معايير أو التفسيرات والتعديلات التي صدرت ولكنها لم تدخل بعد حيز التنفيذ.

المعيار الدولي للتقرير المالي ١٦ عقود الإيجار

طبقت المجموعة المعيار الدولي للتقرير المالي ١٦ "عقود الإيجار" اعتباراً من ١ يناير ٢٠١٩م.

قامت المجموعة بتطبيق المعيار الدولي للتقرير المالي ١٦ باستخدام الأسلوب المعدل بأثر رجعي وبالتالي لم يتم تعديل معلومات المقارنة ويستمر إدراجها بموجب معيار المحاسبة الدولي ١٧.

عند تطبيق الأسلوب المعدل بأثر رجعي لا يقوم المستأجر بتعديل أرقام المقارنة. لكن بدلاً من ذلك يدرج المستأجر الأثر التراكمي لتطبيق المعيار الدولي للتقرير المالي ١٦ مبدئياً كتعديل على الرصيد الافتتاحي للأرباح المبقاة في تاريخ التطبيق الأولي. قامت المجموعة باعتبار موجودات حق الاستخدام مساوي "المطلوبات عقود الإيجار بموجب موجودات حق الاستخدام" كما في ١ يناير ٢٠١٩ و بالتالي لم يتم تعديل الرصيد الافتتاحي للأرباح المبقاة في تاريخ التطبيق الأولي.

اختارت المجموعة عند التحول إلى المعيار الدولي للتقرير المالي ١٦ تطبيق الوسيلة العملية لاستثناء التقييم الذي بموجبه تمثل المعاملات عقود إيجار. وقامت بتطبيق المعيار الدولي للتقرير المالي ١٦ فقط على العقود التي سبق تحديدها كعقود إيجار. لم يتم إعادة تقييم العقود التي لم يتم تحديدها كعقود إيجار بموجب معيار المحاسبة الدولي ١٧ وتفسير لجنة تفسيرات المعايير الدولية للتقرير المالي ٤. وبالتالي، تم تطبيق تعريف عقد الإيجار بموجب المعيار الدولي للتقرير المالي ١٦ فقط على العقود المبرمة أو التي تم تغييرها في ١ يناير ٢٠١٩م أو بعد ذلك التاريخ.

عند بدء أو إعادة تقييم العقد الذي يحتوي على عنصر تأجير، تقوم المجموعة بتخصيص المقابل في العقد لكل مكون من عقود الإيجار أو غيرها على أساس أسعارها الثابتة.

بالنسبة لعقود الإيجار المصنفة سابقاً كعقود تأجير تشغيلي:

(أ) يدرج المستأجر التزام عقود الإيجار في تاريخ التطبيق الأولي لعقود الإيجار المصنفة سابقاً على أنها عقود إيجار تشغيلي بتطبيق معيار المحاسبة الدولي ١٧. يقيس المستأجر التزام عقود الإيجار هذا بالقيمة الحالية لمدفوعات عقود الإيجار المتبقية، وسيتم خصمه باستخدام معدل الاقتراض المتزايد للمستأجر في تاريخ التطبيق الأولي.

(ب) يدرج المستأجر موجودات حق الاستخدام في تاريخ التطبيق الأولي لعقود الإيجار المصنفة سابقاً على أنها عقود إيجار تشغيلي بتطبيق معيار المحاسبة الدولي ١٧. يختار المستأجر، على أساس كل عقد إيجار، قياس موجودات حق الاستخدام، بقيمتها الدفترية كما لو كان تم تطبيق المعيار الدولي للتقرير المالي ١٦ منذ تاريخ البدء، لكن يتم خصمها باستخدام معدل الفائدة الاقتراض للمستأجر في تاريخ التطبيق الأولي.

فيما يلي تفاصيل السياسات المحاسبية بموجب معيار المحاسبة الدولي ١٧ "عقود الإيجار" والتي يتم الإفصاح عنها بشكل منفصل إذا كانت مختلفة عن السياسات المحاسبية بموجب المعيار الدولي للتقرير المالي ١٦ وكذلك أثر التغييرات:

شركة مجموعة كابلات الرياض
(شركة مساهمة سعودية مغلقة)
إيضاحات حول القوائم المالية الموحدة
للسنة المنتهية في ٣١ ديسمبر ٢٠١٩ م
(جميع المبالغ مدرجة بالريال السعودي مالم يذكر خلاف ذلك)

٦- تطبيق المعايير الدولية للتقرير المالي الجديدة والمعدلة (بتبع)

السياسة المطبقة من ١ يناير ٢٠١٩ م

تجري المجموعة في بداية العقد تقييماً لتحديد ما إذا كان العقد هو عقد إيجار أو بنطوي على عقد إيجار. إن العقد هو عقد إيجار أو يتضمن عقد إيجار إذا كان العقد يتضمن حق السيطرة على استخدام أصل محدد لفترة ما مقابل ثمن معين. ولتقييم ما إذا كان العقد ينقل حق السيطرة لاستخدام أصل محدد، تقوم المجموعة بتقييم ما إذا كان:

يتضمن العقد استخدام أصل محدد - قد يتم تحديد ذلك بشكل واضح أو ضمني، ويجب أن يكون مميز شكلياً أو يمثل بشكل كبير أصل مميز شكلياً. إذا كان لدى المورد حق بديل موضوعي، فلن يتم تحديد الأصل؛

يحق للمجموعة الحصول بشكل جوهري على جميع المزايا الاقتصادية الناتجة عن استخدام الموجودات طوال فترة الاستخدام؛ و يحق للمجموعة توجيه استخدام الأصل. تحتفظ المجموعة بهذا الحق عندما يكون لديها حقوق اتخاذ القرارات الأكثر صلة بتغيير طريقة استخدام الأصل ولأي غرض. في حالات نادرة حيث يكون القرار المتعلق بكيفية استخدام الأصل ولأي غرض محدد سابقاً، يحق للمجموعة توجيه استخدام الأصل في حالة:

- إذا كان للمجموعة الحق في تشغيل الأصل، أو
- صممت المجموعة الأصل بطريقة تحدد مسبقاً كيف سيتم استخدامها ولأي غرض.

موجودات حق الاستخدام

تقوم المجموعة بإثبات موجودات حق الاستخدام والتزام عقد الإيجار في تاريخ بداية عقد الإيجار. يقاس موجودات حق الاستخدام مبدئياً بالتكلفة، والتي تتكون من المبلغ المبدئي للالتزام عقد التأجير المعدل بأي مدفوعات لعقد الإيجار تم تقديمها في أو قبل تاريخ البدء، زائداً أي تكاليف مباشرة مبدئية متكبدة وتكاليف التفكيك والإزالة المقدرة للأصل الأساسي أو لاستعادة الأصل الأساسي أو الموقع الذي توجد فيه، ناقصاً أي حوافز إيجار مستلمة.

يتم لاحقاً استهلاك موجودات حق الاستخدام بشكل جوهري باستخدام طريقة القسط الثابت من تاريخ البدء حتى أقرب نهاية عمر إنتاجي لموجودات حق الاستخدام أو نهاية فترة عقد الإيجار. يتم تحديد الأعمار الإنتاجية المقدرة لموجودات حق الاستخدام على نفس أساس الممتلكات والمعدات. بالإضافة إلى ذلك، يتم تخفيض موجودات حق الاستخدام بشكل دوري من خسائر الانخفاض في القيمة، إن وجدت، ويتم تعديلها لبعض عمليات إعادة قياس التزام عقد الإيجار.

التزام عقد الإيجار

يتم قياس التزام عقد الإيجار مبدئياً بالقيمة الحالية لمدفوعات عقد الإيجار والتي لم يتم دفعها في تاريخ بداية العقد، ويتم خصمه باستخدام معدل الفائدة المدرج في عقد الإيجار، أو إذا كان هذا المعدل لا يمكن تحديده بسهولة.

تتكون مدفوعات عقد الإيجار المدرجة عند قياس التزام عقد الإيجار من التالي:

- مدفوعات ثابتة، بما في ذلك مدفوعات ثابتة في مضمونها،
- مدفوعات عقد إيجار متغيرة تعتمد على مؤشر أو سعر، تقاس مبدئياً باستخدام المؤشر أو السعر في تاريخ البداية،
- المبالغ المتوقعة دفعها بموجب ضمان القيمة المتبقية، و
- سعر الممارسة بموجب خيار الشراء الذي تضمن المجموعة ممارسته بصورة معقولة، ومدفوعات عقد الإيجار ضمن فترة التجديد الاختيارية إذا كانت المجموعة تضمن ممارسة خيار التمديد بصورة معقولة، وغرامات الإنهاء المبكر لعقد الإيجار ما لم تضمن المجموعة بصورة معقولة عدم إنهائه بشكل مبكر.

يتم قياس التزام عقد الإيجار بالتكلفة المطفاة باستخدام طريقة الفائدة الفعلية. يتم إعادة القياس عندما يكون هناك تغير في مدفوعات عقود الإيجار المستقبلية الناشئة عن تغيير في المؤشر أو السعر، إذا كان هناك تغير في تقدير المجموعة للمبلغ المتوقع دفعه بموجب ضمان القيمة المتبقية، أو إذا قامت المجموعة بتغيير تقييم ما إذا كان سيتم ممارسة خيار شراء أو تمديد أو إنهاء.

عندما يعاد قياس التزام عقد الإيجار بهذه الطريقة، يتم إجراء تعديل مقابل على القيمة الدفترية لموجودات حق الاستخدام، أو يتم تسجيله في الربح أو الخسارة إذا تم تخفيض القيمة الدفترية لموجودات حق الاستخدام إلى الصفر.

قامت المجموعة بعرض موجودات حق الاستخدام بشكل منفصل والتزام عقد الإيجار في قائمة المركز المالي الموحدة.

عقود الإيجار قصيرة الأجل وعقود الإيجار للموجودات ذات القيمة المنخفضة

اختارت المجموعة عدم إثبات موجودات حق الاستخدام والتزامات عقد الإيجار بالنسبة لعقود الإيجار قصيرة الأجل التي لها فترة إيجار تبلغ ١٢ شهراً أو أقل وعقود الإيجار للموجودات منخفضة القيمة. تقوم المجموعة بإثبات مدفوعات عقود الإيجار المرتبطة بعقود الإيجار كمصروف على أساس القسط الثابت على مدى فترة عقد الإيجار.

شركة مجموعة كابلات الرياض
(شركة مساهمة سعودية مغلقة)
إيضاحات حول القوائم المالية الموحدة
للسنة المنتهية في ٣١ ديسمبر ٢٠١٩ م
(جميع المبالغ مدرجة بالريال السعودي مالم يذكر خلاف ذلك)

٦- تطبيق المعايير الدولية للتقرير المالي الجديدة والمعدلة (يتبع)

عقود الإيجار - تقدير معدل الاقتراض الإضافي

لا يمكن للمجموعة أن تحدد بسهولة معدل الفائدة الضمني في عقد الإيجار، وبالتالي، فإنها تستخدم معدل الاقتراض الإضافي لقياس التزامات عقد الإيجار. إن معدل الاقتراض الإضافي هو معدل الفائدة الذي يجب أن تدفعه المجموعة لكي تقترض التمويل اللازم على مدى أجل مشابه وبضمان مشابه للحصول على أصل بنفس قيمة أصل "حق الاستخدام" في بيئة اقتصادية مماثلة. لذلك يعكس معدل الاقتراض الإضافي ما "يتعين على المجموعة سداده"، وهو ما يتطلب تقديرًا عند عدم توفر معدلات معلنة (مثل الشركات التابعة التي لا تيرم معاملات تمويل) أو عندما تحتاج إلى تعديل لتعكس شروط وأحكام عقد الإيجار.

وفقاً لمعيار المحاسبة الدولي ١٧

في فترة المقارنة، فإن الموجودات التي تحتفظ بها المجموعة بموجب عقود التأجير التشغيلي الأخرى يتم تصنيفها كعقود تأجير تشغيلي ولا يتم الاعتراف بها في قائمة المركز المالي للمجموعة. يتم الاعتراف بالمدفوعات التي تتم بموجب عقود التأجير التشغيلي في قائمة الربح أو الخسارة الموحدة باستخدام طريقة القسط الثابت على مدى فترة عقد الإيجار.

التأثير على القوائم المالية الموحدة

عند التحول إلى المعيار الدولي للتقرير المالي ١٦، قامت الشركة بإثبات موجودات حق الاستخدام والتزامات عقد الإيجار وإثبات الفرق في قائمة الربح أو الخسارة والدخل الشامل الأخر الموحدة. فيما يلي ملخص أثر التحول:

للسنة المنتهية في ٣١ ديسمبر ٢٠١٩ م	الأثر على القوائم المالية الموحدة في ١ يناير ٢٠١٩ م
١٥,٤٢٧,٥١٣	التزامات عقود إيجار
١٥,٤٢٧,٥١٣	موجودات حق الاستخدام
٧٨٦,٤٥٥	مدفوعات مقدماً
١٦,٢١٣,٩٦٨	موجودات حق الاستخدام في ١ يناير ٢٠١٩ م
١٦,٢١٣,٩٦٨	موجودات حق الاستخدام
(١,٧٨٤,٦٣٩)	موجودات مثبتة خلال السنة
١٤,٤٢٩,٣٢٩	الاستهلاك المحمل السنة
	موجودات حق الاستخدام في ٣١ ديسمبر ٢٠١٩ م
١,٧٨٤,٦٣٩	تم توزيع مصروف الاستهلاك للفترة المنتهية في ٣١ ديسمبر ٢٠١٩ م كما يلي: تكلفة المبيعات

التزامات عقود إيجار

تحليل الاستحقاق - التدفقات النقدية التعاقدية غير المخصومة

التزامات عقد الإيجار المخصومة المدرجة في قائمة المركز المالي الموحدة
كما في ٣١ ديسمبر ٢٠١٩ م
متداولة
غير متداولة

للسنة المنتهية في ٣١ ديسمبر ٢٠١٩ م	المبالغ المثبتة في قائمة الربح أو الخسارة الموحدة
٢,٣٠٢,٦٨٥	استهلاك موجودات حق الاستخدام
١٢,٣٨٥,٣٥٨	الفائدة على التزامات عقد الإيجار
١٤,٦٨٨,٠٤٣	
١,٧٨٤,٦٣٩	
٨٤٠,٥٠٨	

شركة مجموعة كابلات الرياض
(شركة مساهمة سعودية مغلقة)
إيضاحات حول القوائم المالية الموحدة
للسنة المنتهية في ٣١ ديسمبر ٢٠١٩ م
(جميع المبالغ مدرجة بالريال السعودي مالم يذكر خلاف ذلك)

٦- تطبيق المعايير الدولية للتقرير المالي الجديدة والمعدلة (يتبع)

٦-٢ المعايير الدولية للتقرير المالي الجديدة والمعدلة المطبقة والتي ليس لها أثر جوهري على القوائم المالية

تعديلات على المعيار الدولي للتقرير المالي ٩ "خصائص المدفوعات المقدمة بالتعويضات السلبية"

وفقاً للمعيار الدولي للتقرير المالي ٩، يمكن قياس سند الدين بالتكلفة المطفأة أو بالقيمة العادلة من خلال الدخل الشامل الآخر، بشرط أن تكون التدفقات النقدية التعاقدية "فقط عبارة عن دفعات من أصل المبلغ والفائدة على أصل المبلغ القائم" (ضوابط "فقط دفعات من أصل المبلغ والفائدة") ويتم الاحتفاظ بالسند ضمن نموذج الأعمال الملائم لذلك التصنيف.

وتوضح التعديلات على المعيار الدولي للتقرير المالي ٩ أن الأصل المالي يجتاز ضوابط "فقط دفعات من أصل المبلغ والفائدة" بغض النظر عن وجود حدث أو ظرف معين يتسبب في الإنهاء المبكر للعقد وبغض النظر عن أي طرف يدفع أو يستلم التعويض المعقول عن الإنهاء المبكر للعقد.

لم يكن لهذه التعديلات أي تأثير على القوائم المالية الموحدة للمجموعة.

تعديلات على معيار المحاسبة الدولي ١٩: تعديل أو تقليص أو تسوية الخطة

إن التعديلات على معيار المحاسبة الدولي ١٩ تتناول المحاسبة عند حدوث تعديل الخطة أو تقليصها أو تسويتها خلال فترة التقرير.

تحدد التعديلات متى يحدث تعديل الخطة أو تقليصها أو تسويتها خلال فترة التقرير السنوي، ويتعين على المنشأة تحديد تكلفة الخدمة الحالية للفترة المتبقية بعد تعديل الخطة أو تقليصها أو تسويتها باستخدام الافتراضات الاكتوارية المستخدمة لإعادة قياس صافي التزام المنفعة المحددة (الأصل) الذي يعكس المنافع الممنوحة بموجب الخطة وموجودات الخطة بعد ذلك الحدث.

كما يتعين على المنشأة تحديد صافي الفائدة للفترة المتبقية بعد تعديل الخطة أو تقليصها أو تسويتها باستخدام صافي التزام المنفعة المحددة (الأصل) الذي يعكس المنافع الممنوحة بموجب الخطة وموجودات الخطة بعد ذلك الحدث ومعدل الخصم المستخدم لإعادة قياس التزام المنفعة المحددة (الأصل).

لم يكن لهذه التعديلات أي تأثير على القوائم المالية الموحدة للمجموعة حيث لم يكن لديها أي تعديلات للخطة أو تقليصها أو تسويتها خلال الفترة.

٦-٣ التحسينات السنوية - دورة ٢٠١٥م - ٢٠١٧م

• المعيار الدولي للتقرير المالي ٣ "تجميع الأعمال"

توضح التعديلات أنه عند حصول المنشأة على السيطرة في الأعمال التي تُعد عملية مشتركة فإنها تطبق متطلبات تجميع الأعمال التي تُنجز ضمن مراحل تشمل إعادة قياس الحصص المملوكة سابقاً في الموجودات والمطلوبات للعملية المشتركة بالقيمة العادلة. وعند قيامها بذلك، تقوم المنشأة المستحوذة بإعادة قياس حصصها المملوكة سابقاً بالكامل في العملية المشتركة.

تطبق المنشأة هذه التعديلات على عمليات تجميع الأعمال التي يكون تاريخ الاستحواذ فيها في أو بعد بداية فترة التقرير السنوي الأولى التي تبدأ في ١ يناير ٢٠١٩م أو بعد ذلك التاريخ مع السماح بالتطبيق المبكر لها،

لم يكن لهذه التعديلات أي تأثير على القوائم المالية الموحدة للمجموعة نظراً لعدم وجود أي معاملات تحتوي على السيطرة المشتركة.

• معيار المحاسبة الدولي ١٢ "ضرائب الدخل"

توضح التعديلات أن تبعات ضريبة الدخل من توزيعات الأرباح المرتبطة بشكل مباشر أكثر بالمعاملات أو الأحداث السابقة التي حققت أرباحاً، يمكن توزيعها من التوزيعات على المساهمين.

وبالتالي، ينبغي على المنشأة إثبات تبعات ضريبة الدخل من توزيعات الأرباح في الربح أو الخسارة أو الدخل الشامل الآخر أو حقوق الملكية وفقاً للمكان الذي قامت فيه المنشأة في الأصل بإثبات هذه المعاملات أو الأحداث السابقة.

تطبق المنشأة التعديلات لقرارات التقرير السنوي التي تبدأ في ١ يناير ٢٠١٩م أو بعد ذلك التاريخ مع السماح بالتطبيق المبكر لها. عندما تقوم المنشأة بتطبيق هذه التعديلات لأول مرة، فإنها تطبقها على تبعات ضريبة الدخل من توزيعات الأرباح المثبتة في أو بعد بداية أواخر فترة مقارنة.

لم يكن لهذه التعديلات أي تأثير على القوائم المالية الموحدة للمجموعة نظراً لعدم وجود أي معاملات نتج عنها تبعات ضريبة الدخل من توزيعات الأرباح.

شركة مجموعة كابلات الرياض
(شركة مساهمة سعودية مغلقة)
إيضاحات حول القوائم المالية الموحدة
للسنة المنتهية في ٣١ ديسمبر ٢٠١٩م
(جميع المبالغ مدرجة بالريال السعودي مالم يذكر خلاف ذلك)

٦- تطبيق المعايير الدولية للتقرير المالي الجديدة والمعدلة (يتبع)

٣-٦ التحسينات السنوية - دورة ٢٠١٥م - ٢٠١٧م

• معيار المحاسبة الدولي ٢٣ "تكاليف الاقتراض"

توضح التعديلات أن المنشأة تقوم بمعالجة أي قروض تم الحصول عليها في الأساس لتطوير أصولاً مؤهلاً، كجزء من القروض العامة، وذلك عندما تكون بشكل أساسي جميع الأنشطة اللازمة لإعداد هذا الأصل للاستخدام المحدد له أو لبيعه مكتملة.

تطبق المنشأة التعديلات على تكاليف الاقتراض المتكبدة في أو بعد بداية فترة التقرير السنوي التي تقوم المنشأة فيها بتطبيق هذه التعديلات لأول مرة.

تطبق المنشأة التعديلات لفترات التقرير السنوي التي تبدأ في ١ يناير ٢٠١٩م أو بعد ذلك التاريخ مع السماح بالتطبيق المبكر لها.

ونظراً لأن الممارسة الحالية للمجموعة تتماشى مع هذه التعديلات، فلم يكن لها أي تأثير على القوائم المالية الموحدة للمجموعة.

٧- ملخص لأهم السياسات المحاسبية

التصنيف المتداول مقابل الغير المتداول

تعرض المجموعة الموجودات والمطلوبات في قائمة المركز المالي الموحدة على أساس تصنيفها إلى متداولة وغير متداولة. ويتم تصنيف الأصل كمتداول عندما

- يتوقع أن يتم تحقيقه أو يراد بيعه أو استهلاكه في دورة تشغيلية عادية
- يحتفظ به بشكل رئيسي لأغراض المتاجرة
- أن يتم تحققه في غضون اثني عشر شهراً بعد فترة التقرير.
- النقد وما في حكمه إلا المقيد ولا يمكن صرفه أو استخدامه في سداد المطلوبات لمدة لا تقل عن اثني عشر شهراً من تاريخ فترة التقرير.

يتم تصنيف جميع الموجودات الأخرى على أنها غير متداولة.

تعتبر المطلوبات متداولة عندما:

- يتوقع تسويتها في دورة تشغيلية عادية،
- يحتفظ بها بشكل رئيسي لأغراض المتاجرة،
- يستحق تسويتها في غضون اثني عشر شهراً بعد تاريخ فترة التقرير.
- عندما لا يكون هناك حق غير مشروط لتأجيل تسوية المطلوبات لمدة لا تقل عن اثني عشر شهراً بعد فترة التقرير.

تصنف المجموعة جميع المطلوبات الأخرى على أنها غير متداولة.

ممتلكات ومعدات والآلات

تسجل الممتلكات والآلات والمعدات (ما عدا الأراضي ومشاريع تحت التنفيذ) بالتكلفة مطروحاً منها أي استهلاك متراكم وأي خسائر ناتجة عن الانخفاض المتراكم في القيمة ان وجدت. وتسجل الأراضي ومشاريع تحت التنفيذ بالتكلفة مطروحاً منها أي خسائر ناتجة عن الانخفاض المتراكم في القيمة ان وجدت. تتضمن التكلفة جميع المبالغ اللازمة لإحضار الأصل إلى الحالة والموقع الحالي ليكون جاهزاً للاستخدام المقصود من قبل الإدارة. وتتضمن هذه التكاليف تكلفة استبدال جزء من الممتلكات والآلات والمعدات، في حال استيفاء معايير الاعتراف وكذلك التكاليف المتكبدة خلال فترة ما قبل التشغيل، بعد خصم عائدات بيع الإنتاج التجريبي.

عندما تكون أجزاء من الممتلكات والآلات والمعدات ذات قيمة جوهرية في التكلفة بالمقارنة مع التكلفة الإجمالية للأصل، وعندما يكون لهذه الأجزاء / المكونات عمر إنتاجي مختلف عن الأجزاء الأخرى ويتطلب استبدالها على فترات زمنية مختلفة، فيجب على المجموعة الاعتراف بها على أساس أنها موجودات مستقلة ذات أعمار إنتاجية محددة ويجب استهلاكها وفقاً لذلك. وبالمثل، عندما يتم إجراء عملية إصلاح كبيرة (مخطط أو غير مخطط لها)، يتم إدراج التكلفة المنسوبة مباشرة لها في القيمة الدفترية للعقارات والآلات والمعدات في حالة استيفاء معايير الاعتراف. يتم تسجيل ذلك كجزء منفصل مع عمر إنتاجي يساوي الفترة حتى عملية الإصلاح المقررة التالية. ويتم شطب القيمة الدفترية للجزء المستبدل في حالة حدوث الإصلاح التالي قبل التاريخ المخطط له، يتم تسجيل أي قيمة دفترية قائمة لعملية الإصلاح السابقة كمصروف. تكاليف الإصلاح والصيانة الأخرى يتم الاعتراف بها في قائمة الربح أو الخسارة الموحدة عند تكديدها.

شركة مجموعة كابلات الرياض
(شركة مساهمة سعودية مغلقة)
إيضاحات حول القوائم المالية الموحدة
للسنة المنتهية في ٣١ ديسمبر ٢٠١٩م
(جميع المبالغ مدرجة بالريال السعودي مالم يذكر خلاف ذلك)

٧- ملخص لأهم السياسات المحاسبية (يتبع)

يتم احتساب الاستهلاك من التاريخ الذي تكون فيه الموجودات متاحة للاستخدام المقصود، واما فيما يتعلق بالموجودات التي تم انشائها ذاتيا فتكون من تاريخ اكتمال هذه الموجودات وجعلها جاهزة للاستخدام المقصود. يتم احتساب الاستهلاك على الموجودات الأخرى على أساس القسط الثابت على مدى الأعمار الإنتاجية للأصل كما يلي:

يتم احتساب الاستهلاك على أساس القسط الثابت على مدار الأعمار الإنتاجية للموجودات على النحو التالي:

عدد السنوات	مباني
٢٥	الآت ومعدات
٢٠ - ٣٠	قطع الغيار الاستراتيجية
١٠	سيارات
٤	أثاث وتركيبات
٤ - ١٠	أدوات
٥	معدات مختبرات
١٠	أجهزة حاسب آلي

لا يتم استهلاك الأراضي والمشاريع تحت التنفيذ. يتم مراجعة القيمة المتبقية والأعمار التشغيلية وطرق الاستهلاك الخاصة بالموجودات، وتعديلها عند الحاجة في نهاية كل عام.

يتم استبعاد أي بند من بنود العقارات والآلات والمعدات عند التخلص منه أو عندما يكون من غير المرجح أن ينشأ عن الاستخدام المستمر للموجودات أي منافع اقتصادية مستقبلية. يتم تحديد الأرباح والخسائر الناتجة عن استبعاد العقارات والآلات والمعدات المتقاعد أو المباعة أو غير المعترف بها عن طريق مقارنة المتحصلات مع القيمة الدفترية للأصل ويتم الاعتراف بها ضمن " إيرادات أخرى - صافي " في قائمة الربح أو الخسارة الموحدة.

يتم تخفيض القيمة الدفترية للأصل إلى قيمته القابلة للاسترداد إذا كانت القيمة الدفترية للأصل أكبر من قيمته القابلة للاسترداد المقدرة.

انخفاض قيمة الموجودات غير المالية

يتم إثبات خسارة الانخفاض في القيمة عندما تتجاوز القيمة الدفترية للموجودات قيمتها القابلة للاسترداد. والقيمة القابلة للاسترداد هي القيمة الأعلى بين القيمة العادلة لأي من الموجودات مطروحاً منه تكاليف الاستبعاد أو قيمة الأصل قيد الاستخدام. ولأغراض تقييم التبدل في القيمة، يتم تصنيف الموجودات ضمن مجموعات إلى أدنى المستويات التي يوجد لها تدفقات نقدية يمكن تحديدها بشكل منفصل والتي تكون مستقلة إلى حد كبير عن التدفقات النقدية المتأتية من الموجودات أو مجموعات الموجودات الأخرى (وحدات توليد النقد). وتتم مراجعة الموجودات غير المالية، بخلاف الشهرة، التي تعرضت لانخفاض في القيمة للوقوف على احتمالية عكس الانخفاض في القيمة في نهاية كل فترة من الفترات المشمولة بالتقارير.

موجودات و مطلوبات العقد

بموجب المعيار الدولي للتقرير المالي رقم ١٥، عندما يقوم أي طرف في العقد بتنفيذ التزامه، يجب على المنشأة أن تعرض في قائمة مركزها المالي، موجودات العقد أو التزامات العقد، اعتماداً على العلاقة بين أداء المنشأة ومدفوعات العميل. موجودات العقد هي حق المنشأة في الاعتراف بالمتبادلة مقابل السلع أو الخدمات التي قامت المنشأة بتحويلها أو تنفيذها إلى العميل. إن التزامات العقد هي التزام منشأة بنقل البضائع أو أداء الخدمات لصالح العميل الذي استلمت المنشأة اعتبارات مقابلته (أو يستحق مبلغ مقابلته) من العميل. إذا كان المقابل المتفق عليه في العقد يتضمن مبلغاً متغيراً، تقوم الشركة بتقدير مبلغ الاعتبار الذي يحق للشركة مقابل تحويل البضائع أو الخدمات المتفق عليها مع العميل.

شركة مجموعة كابلات الرياض
(شركة مساهمة سعودية مغلقة)
إيضاحات حول القوائم المالية الموحدة
للسنة المنتهية في ٣١ ديسمبر ٢٠١٩م
(جميع المبالغ مدرجة بالريال السعودي مالم يذكر خلاف ذلك)

٧- ملخص لأهم السياسات المحاسبية (يتبع)

العملات الأجنبية

المعاملات والأرصدة

يتم تسجيل المعاملات بالعملات الأجنبية مبدئياً من قبل منشآت المجموعة بالعملية الوظيفية التي تخصها كل منها وفقاً لسعر الصرف السائد في التاريخ الذي تصبح فيه المعاملة مؤهلة للاعتراف بها المعاملة لأول مرة. ويتم تحويل الموجودات والمطلوبات النقدية المقيمة بالعملات الأجنبية إلى العملة الوظيفية وفقاً لسعر الصرف السائد في تاريخ التقرير.

يتم الاعتراف بالفروقات الناتجة عن تسوية أو تحويل البنود النقدية في قائمة الربح والخسارة والدخل الشامل الآخر الموحدة للمجموعة. يتم تحويل البنود غير النقدية التي يتم قياسها من حيث التكلفة التاريخية بعملية أجنبية باستخدام أسعار الصرف السائدة في تاريخ المعاملة الأولي.

تحويل القوائم المالية للشركات التابعة للمجموعة

إن النتائج والمركز المالي للعمليات الأجنبية (التي تتعامل بعملات غير متضخمة إقتصادياً) والتي لها عملة نشاط تختلف عن عملة العرض يتم تحويلها إلى عملة العرض على النحو التالي:

- يتم تحويل بنود الموجودات والمطلوبات المعروضة لكل قائمة مركز مالي بسعر الإقفال في تاريخ قائمة المركز المالي.
- يتم تحويل الإيرادات والمصاريف لكل قائمة ربح أو خسارة والدخل شامل الآخر بمتوسط أسعار الصرف (إلا إذا كان متوسط السعر لا يمثل تقريباً معقولاً للتأثير المتراكم لأسعار الصرف السائدة في تواريخ المعاملات، وفي هذه الحالة يتم تحويل الإيرادات والمصاريف بأسعار الصرف في تواريخ المعاملات)؛
- يتم الاعتراف بكافة فروقات تحويل العملات في الدخل الشامل الآخر.

مخزون

يتضمن المخزون المواد الخام والأعمال قيد الإنجاز والبضائع الجاهزة واللوازم وقطع الغيار التي يتم تسجيلها بالتكلفة المنخفضة أو صافي القيمة القابلة للتحقق. يشمل مخزون الأعمال قيد الإنجاز والبضائع الجاهزة على المواد المباشرة والعمالة المباشرة ونسبة ملائمة من المصاريف غير المباشرة الثابتة والمتغيرة، وتدرج هذه الأخيرة على أساس الاستيعابية التشغيلية الاعتيادية.

يتم تخصيص التكاليف لبنود المخزون الفردية على أساس متوسط التكاليف المرجح. يتم تحديد تكاليف شراء المخزون الذي تم شراؤه بعد خصم الحسومات والخصومات. ويعد صافي القيمة القابلة للتحقق هو سعر البيع المقدر في سياق العمل الاعتيادي، ناقصاً التكاليف المقدرة للإنجاز والتكاليف المقدرة اللازمة لإتمام البيع.

الأدوات المالية

الإثبات والقياس الأولي

يتم الإثبات الأولي للذمم المدينة التجارية المصدرة عند نشوئها. يتم الإثبات الأولي لجميع الموجودات المالية والمطلوبات المالية الأخرى عندما تصبح المجموعة طرفاً في الأحكام التعاقدية للأداة.

يتم القياس الأولي للأصل المالي (ما لم يكن ذمة مدينة دون مكون تمويل مهم) أو للالتزام المالي بالقيمة العادلة زائداً تكاليف المعاملة المنسوبة مباشرة إلى اقتنائه أو إصداره، للبند غير المدرج بالقيمة العادلة من خلال الربح أو الخسارة. يتم القياس الأولي للذمم المدينة التجارية دون مكون تمويل مهم بسعر المعاملة.

الموجودات المالية

تصنيف الموجودات المالية

يتم عند الإثبات الأولي تصنيف الأصل المالي على أنه مقياس: بالتكلفة المطفأة أو بالقيمة العادلة من خلال الدخل الشامل الآخر أو بالقيمة العادلة من خلال الربح أو الخسارة.

يتم قياس الأصل المالي بالتكلفة المطفأة إذا استوفى الشروط التالية:

(أ) يتم الاحتفاظ بالأصل المالي ضمن نموذج الأعمال الذي يهدف إلى الاحتفاظ بالموجودات المالية لتحصيل تدفقات نقدية تعاقدية، و

(ب) تنشأ الشروط التعاقدية للموجودات المالية في تواريخ محددة للتدفقات النقدية التي تمثل فقط مدفوعات لأصل المبلغ والفائدة على أصل المبلغ القائم.

شركة مجموعة كابلات الرياض
(شركة مساهمة سعودية مغلقة)
إيضاحات حول القوائم المالية الموحدة
للسنة المنتهية في ٣١ ديسمبر ٢٠١٩م
(جميع المبالغ مدرجة بالريال السعودي مالم يذكر خلاف ذلك)

٧- ملخص لأهم السياسات المحاسبية (يتبع)

الموجودات المالية (يتبع)

تصنيف الموجودات المالية

يجب قياس الأصل المالي بالقيمة العادلة من خلال الدخل الشامل الآخر إذا استوفى الشرطين التاليين:

(أ) يتم الاحتفاظ بالأصل المالي ضمن نموذج الأعمال الذي يتحقق الهدف منه عن طريق تحصيل تدفقات نقدية تعاقدية وبيع موجودات مالية؛ و
(ب) تنشأ الشروط التعاقدية للموجودات المالية في تواريخ محددة للتدفقات النقدية التي تمثل فقط مدفوعات لأصل المبلغ والفائدة على أصل المبلغ القائم.

يجب قياس الأصل المالي بالقيمة العادلة من خلال الربح أو الخسارة ما لم يتم قياسه بالتكلفة المطفأة أو بالقيمة العادلة من خلال الدخل الشامل الآخر.

التصنيف وفقاً للمعيار الدولي للتقرير المالي ٩

الموجودات المالية	التصنيف وفقاً للمعيار الدولي للتقرير المالي ٩
نقد وأرصدة لدى البنوك	بالتكلفة المطفأة
ذمم مدينة تجارية	بالتكلفة المطفأة
مستحق من أطراف ذات علاقة	بالتكلفة المطفأة
موجودات غير مندولة أخرى	بالتكلفة المطفأة

القياس اللاحق

تطبيق السياسة المحاسبية التالية على القياس اللاحق للموجودات المالية :

الموجودات المالية بالقيمة العادلة من خلال الربح أو الخسارة	تقاس هذه الموجودات لاحقاً بالقيمة العادلة. يتم الاعتراف بصافي الأرباح والخسائر بما في ذلك إيرادات الفوائد وتوزيعات الأرباح ضمن قائمة الربح أو الخسارة الموحدة.
الموجودات المالية بالتكلفة المستنفذة	تقاس هذه الموجودات لاحقاً بالتكلفة المستنفذة باستعمال طريقة الفائدة الفعلية. تتخضع القيمة المستنفذة بخسائر إنخفاض القيمة. يتم الاعتراف بإيرادات الفوائد ومكاسب وخسائر الصرف الأجنبي والإنخفاض في القيمة في قائمة الدخل. يتم إثبات أي مكسب أو خسارة من إلغاء إثبات الاستثمار في قائمة الربح أو الخسارة الموحدة.
الموجودات المالية من خلال الدخل الشامل الآخر (استثمارات أدوات الدين)	يتم قياسها لاحقاً بالقيمة العادلة، يتم الاعتراف بإيرادات الفوائد المحتسبة باستخدام طريقة الفائدة الفعلية ومكاسب وخسائر صرف العملات الأجنبية والإنخفاض في القيمة في قائمة الدخل الشامل الآخر عند إلغاء الإثبات والخسائر المترجمة في الدخل الشامل الآخر يُعاد تصنيفها إلى قائمة الربح أو الخسارة الموحدة. كما في ٣١ ديسمبر ٢٠١٩م ليس لدى المجموعة أي من هذه الموجودات.
الموجودات المالية من خلال الدخل الشامل الآخر (استثمارات أدوات حقوق ملكية)	تقاس هذه الموجودات لاحقاً بالقيمة العادلة. يتم إثبات توزيعات الأرباح كدخل ضمن الربح أو الخسارة. يتم إثبات أي ربح أو خسارة من الغاء أو إثبات الاستثمار في حقوق الملكية ولا يجوز إعادة تصنيفها إلى قائمة الربح أو الخسارة الموحدة. كما في ٣١ ديسمبر ٢٠١٩م ليس لدى المجموعة أي من هذه الموجودات.

إعادة التصنيف

لا يتم إعادة تصنيف الموجودات المالية لاحقاً لإثباتها الأولي، إلا في الفترة التي تقوم فيها المجموعة بتغيير نموذج أعمالها بهدف إدارة الموجودات المالية.

التوقف عن الإثبات

يتم التوقف عن إثبات الأصل المالي عند:

- انتهاء الحقوق في الحصول على تدفقات نقدية من الأصل، أو
- قيام المجموعة بتحويل حقوق الحصول على التدفقات النقدية من الأصل أو تتحمل التزاماً بالدفع الكامل للتدفقات النقدية التي تم الحصول عليها دون تأخير كبير لطرف آخر بموجب ترتيب "القبض والدفع"، وإما:

- (أ) قيام المجموعة بالتحويل الكامل لجميع مخاطر ومنافع الأصل، أو
- (ب) عدم قيام المجموعة بالتحويل أو الاحتفاظ الكامل بجميع مخاطر ومنافع الأصل، ولكنها قامت بتحويل السيطرة على الأصل.

شركة مجموعة كابلات الرياض
(شركة مساهمة سعودية مغلقة)
إيضاحات حول القوائم المالية الموحدة
للسنة المنتهية في ٣١ ديسمبر ٢٠١٩ م
(جميع المبالغ مدرجة بالريال السعودي مالم يذكر خلاف ذلك)

٧- ملخص لأهم السياسات المحاسبية (يتبع)

الموجودات المالية (يتبع)

الانخفاض في قيمة الموجودات المالية

تستخدم متطلبات الانخفاض في القيمة الواردة في المعيار الدولي للتقرير المالي ٩ معلومات أكثر تطلعية للمستقبل لإثبات الخسائر الائتمانية المتوقعة - "نموذج الخسائر الائتمانية المتوقعة". ويحل محل "نموذج الخسارة المتكبدة" في معيار المحاسبة الدولي ٣٩. الأدوات التي تقع ضمن نطاق المتطلبات الجديدة تشمل على القروض والموجودات المالية الأخرى ذات نوع الدين المقاسة بالتكلفة المطفأة وبالقيمة العادلة من خلال الدخل الشامل الآخر، وموجودات العقود التي يتم إثباتها وقياسها وفقاً للمعيار الدولي للتقرير المالي ١٥ والتزامات القروض وبعض عقود الضمان المالي (المصدر) التي لا تقاس بالقيمة العادلة من خلال الربح أو الخسارة.

إن إثبات الخسائر الائتمانية لم يعد يعتمد على تحديد المجموعة لحدث الخسارة الائتمانية لأول مرة. وبدلاً من ذلك، تأخذ المجموعة بالاعتبار نطاق أوسع من المعلومات عند تقييم المخاطر الائتمانية وقياس الخسائر الائتمانية المتوقعة بما في ذلك الأحداث السابقة والتنبؤات المعقولة والقابلة للدعم التي تؤثر على التحصيل الفعلي للتدفقات النقدية المستقبلية للأداة.

وعند تطبيق منهج النظرة التطلعية للمستقبل، يتم إجراء تمييز بين:

- الأدوات المالية التي لم تتراجع جوهرياً في الجودة الائتمانية منذ الإثبات الأولى لها أو تلك التي لها مخاطر ائتمانية منخفضة ("المرحلة ١") و
- الأدوات المالية التي تراجعت جوهرياً في الجودة الائتمانية منذ الإثبات الأولى لها أو تلك التي مخاطرها الائتمانية غير منخفضة ("المرحلة ٢").

"المرحلة ٣" ستغطي الموجودات المالية التي لديها دليلاً موضوعياً للانخفاض في القيمة في تاريخ التقرير.

يتم إثبات "الخسائر الائتمانية المتوقعة على مدى ١٢ شهراً" لفئة الأولى بينما يتم إثبات "الخسائر الائتمانية المتوقعة على مدى العمر" في الفئة الثانية.

يتم تحديد قياس الخسائر الائتمانية المتوقعة عن طريق تقدير احتمالها مرجح للخسائر الائتمانية على مدى العمر المتوقع للأداة المالية.

عرض الانخفاض في القيمة

يتم خصم مخصصات الخسارة للأصل المالي المقاس بالتكلفة المطفأة من القيمة الدفترية الاجمالية للموجودات.

يتم عرض خسائر الانخفاض في القيمة المتعلقة بالمستحقات من العملاء بشكل منفصل في قائمة الربح أو الخسارة والدخل الشامل الآخر الموحدة.

تقييم الخسائر الائتمانية المتوقعة للذمم المدينة التجارية والأخرى

تطبق المجموعة المنهج المبسط الوارد في المعيار الدولي للتقرير المالي ٩ بغرض قياس الخسائر الائتمانية المتوقعة والذي يستخدم مخصص الخسائر الائتمانية المتوقعة على مدى العمر. وتطبق هذه الطريقة بهدف تقييم مخصص ما مقابل:

- الموجودات المالية التي تقاس بالتكلفة المطفأة للمجموعة

تستند معدلات الخسائر المتوقعة إلى معلومات سداد المدينة والذمم التجارية وذلك على مدى ١٢ شهراً قبل كل فترة تقرير وما يقابلها من خسائر ائتمانية تاريخية تم التعرض لها خلال هذه الفترة. تُعدل معدلات الخسائر التاريخية لتعكس المعلومات الحالية والمستقبلية المتعلقة بعوامل الاقتصاد الكلي التي تؤثر على قدرة العملاء لتسوية الذمم المدينة. حددت المجموعة الناتج المحلي الإجمالي للمملكة العربية السعودية ومعدل التضخم والانفاق الحكومي السعودي (الدولة التي تقدم خدماتها فيها) لتكون أكثر العوامل ملائمة، وبالتالي تُعدل معدلات الخسائر التاريخية استناداً إلى التغيرات المتوقعة في هذه العوامل.

يُقسم منهج الخسارة المتوقعة نموذج إجمالي مبلغ الخسارة إلى الأجزاء التالية: احتمالية التعثر في السداد، والخسارة بافتراض التعثر في السداد، والتعرضات عند التعثر في السداد. وقد تم شرحها باختصار كما يلي:

الخسارة بافتراض التعثر في السداد: تمثل تقدير الخسارة الناتجة عن التعثر في السداد. وهي تستند إلى الفرق بين التدفقات النقدية التعاقدية المستحقة وتلك التي يتوقع المقرض تحصيلها بما في ذلك من أي ضمان. ويتم عادة التعبير عنها كنسبة مئوية من التعرضات عند التعثر في السداد.

احتمالية التعثر في السداد: تمثل احتمالية التعثر في السداد على مدى أفق زمني محدد.

التعرضات عند التعثر في السداد: تمثل تقدير للتعرض في تاريخ تعثر مستقبلي في السداد، بالأخذ بالاعتبار التغيرات المتوقعة في التعرض بعد تاريخ التقرير، بما في ذلك سداد أصل المبلغ والفائدة وعمليات السحب المتوقعة المتعلقة بالتسهيلات الملزمة.

تستخدم المجموعة نموذج احتمالية التعثر في السداد في مرحلة زمنية معينة لقياس الانخفاض في قيمة الموجودات المالية. تتضمن نماذج احتمالية التعثر في السداد في مرحلة زمنية معينة معلومات من دورة الائتمان الحالية وتقييم المخاطر في مرحلة زمنية معينة. إن الهيكل لأجل الخاص باحتمالية التعثر في السداد في مرحلة زمنية معينة يمكن استخدامها لقياس التدهور الائتماني والبدء في احتمالية التعثر في السداد عند القيام بعمليات احتساب المخصص. كذلك، عند احتساب الخسائر الائتمانية المتوقعة على مدى العمر، وبعد تحويل المدخلات بشكل صحيح، يمكن التنبؤ بالتدفقات النقدية والقيمة الدفترية الإجمالية، ومخصص الخسارة، والتكلفة المطفأة للأداة المالية ومن ثم احتسابها.

شركة مجموعة كابلات الرياض
(شركة مساهمة سعودية مغلقة)
إيضاحات حول القوائم المالية الموحدة
للسنة المنتهية في ٣١ ديسمبر ٢٠١٩ م
(جميع المبالغ مدرجة بالريال السعودي مالم يذكر خلاف ذلك)

٧- ملخص لأهم السياسات المحاسبية (يتبع)

الموجودات المالية (يتبع) *الانخفاض في قيمة الموجودات المالية (يتبع)*

سيناريوهات المتوسط المرجح للاقتصاد الكلي
تقوم المجموعة بإدراج عامل الاقتصاد الكلي من الناتج المحلي الإجمالي لوضع سيناريوهات متعددة بغرض تحقق نتائج أكثر احتمالية باستخدام السيناريوهات الأفضل والأسوأ. إن التحليل الذي يستند إلى السيناريو بنضمن معلومات مستقبلية ضمن تقدير الانخفاض في القيمة باستخدام سيناريوهات متعددة للاقتصاد الكلي المستقبلي. ويعكس تقدير الخسائر الائتمانية المتوقعة قيمة غير متحيزة ومرجحة الاحتمال يتم تحديدها من خلال تقييم مجموعة من النتائج المحتملة.

وبعد أن يتم تعديل مدخلات النموذج لسيناريوهات الاقتصاد الكلي المذكورة أعلاه، يتم احتساب احتمالية التعثر في السداد لكل سيناريو وعندئذ يتم احتساب المتوسط المرجح لاحتمالية التعثر في السداد الذي يستند إلى احتمالية السيناريوهات. وفي الخطوة الأخيرة، يتم تحديد المتوسط المرجح للخسائر الائتمانية المتوقعة على مدى العمر والذي يستند إلى احتمالية السيناريوهات.

تعريف التعثر في السداد

في السياق السابق، تعتبر المجموعة أن التعثر في السداد يحدث عندما:
- يكون هناك احتمال بعدم قيام العميل بسداد التزاماته الائتمانية للمجموعة بالكامل دون قيام المجموعة بالجوء إلى الإجراءات مثل تحصيل الضمان (إذا كانت المجموعة تحتفظ به)، أو
- عندما يكون العميل متأخر السداد لأكثر من ٣٦٠ يوماً في أي التزام ائتماني هام للمجموعة. ونظراً لأن قطاع الصناعة عادة ما يقترح أن تلك الفترة تمثل بعدالة سيناريو التعثر في السداد للمجموعة، فإن ذلك يحدض افتراض الـ ٩٠ يوماً المذكور في المعيار الدولي للتقرير المالي ٩.

يتم تخفيض القيمة الدفترية للأصل باستخدام النموذج أعلاه وإثبات الخسارة في قائمة الدخل الشامل الموحدة. يتم شطب الذمم المدينة مع المخصص المرتبط بها عندما لا يكون هناك احتمال حقيقي باستردادها مستقبلاً وتم تحقق كافة الضمانات أو تم تحويلها إلى المجموعة. في حال زيادة أو نقصان مبلغ خسائر الانخفاض في القيمة المقدر في السنة اللاحقة بسبب أحداث وقعت بعد إثبات الانخفاض في القيمة، يتم زيادة أو تخفيض خسائر الانخفاض في القيمة المثبتة سابقاً. في حال استرداد المبلغ المشطوب لاحقاً، يتم إثبات مبلغ الاسترداد تحت بند الإيرادات الأخرى في قائمة الربح أو الخسارة الموحدة.

المخصص المحدد

يتم إثبات مخصص محدد على أساس من عميل لعميل آخر في تاريخ كل تقرير. تقوم المجموعة بإثبات مخصص محدد مقابل الذمم المدينة من بعض العملاء. ويتم عكس المخصصات فقط عندما يتم استرداد المبالغ القائمة من العملاء.

الشطب

يتم شطب إجمالي القيمة الدفترية للموجودات المالية (سواء جزئياً أو كلياً) إلى المدى الذي لا يكون عنده توقع واقعي بالاسترداد. وهذا هو الحال بصفة عامة عندما تقرر المجموعة أن المدين ليس لديه موجودات أو مصادر دخل يمكن أن تولد تدفقات نقدية كافية لسداد المبالغ التي تتعرض للشطب.

المطلوبات المالية

يتم الإثبات الأولي لجميع المطلوبات المالية بالقيمة العادلة وفي حالة القروض والسلف، مخصوماً منها تكاليف المعاملات المباشرة.

تشتمل المطلوبات المالية الخاصة بالمجموعة بشكل رئيسي على الذمم الدائنة التجارية والأخرى والطرف ذو العلاقة والقروض كما هو مبين في إيضاح ٢٠.

بعد الإثبات الأولي، يتم لاحقاً قياس القروض والسلف بالتكلفة المطفأة باستخدام طريقة معدل الفائدة الفعلي.

التصنيف وفقاً للمعيار الدولي للتقرير المالي ٩	المطلوبات المالية
بالتكلفة المطفأة	ذمم دائنة تجارية
بالتكلفة المطفأة	مصرفات مستحقة ومطلوبات متداولة أخرى
بالتكلفة المطفأة	قروض
بالتكلفة المطفأة	مستحق لأطراف ذات علاقة

شركة مجموعة كابلات الرياض
(شركة مساهمة سعودية مغلقة)
إيضاحات حول القوائم المالية الموحدة
للسنة المنتهية في ٣١ ديسمبر ٢٠١٩ م
(جميع المبالغ مدرجة بالريال السعودي مالم يذكر خلاف ذلك)

٧- ملخص لأهم السياسات المحاسبية (يتبع)

المطلوبات المالية (يتبع)

التوقف عن الإثبات

تتوقف المجموعة عن إثبات المطلوبات المالية عندما يتم سداد المطلوبات التعاقدية أو إلغاءها أو انتهائها.

عمليات تعديل الموجودات المالية والمطلوبات المالية

الموجودات المالية

إذا تم تعديل شروط الأصل المالي، تجري المجموعة تقييماً فيما إذا كانت التدفقات النقدية للأصل المعدل مختلفة بشكل جوهري. وإذا كانت التدفقات النقدية مختلفة بشكل جوهري، عندئذٍ فإن الحقوق التعاقدية للتدفقات النقدية من الموجودات المالية الأصلية يتم اعتبارها على أنها منقضية. وفي هذه الحالة، يتم التوقف عن إثبات الموجودات المالية الأصلية وإثبات موجودات مالية جديدة بالقيمة العادلة.

إذا كانت التدفقات النقدية للموجودات المعدلة المقيدة بالتكلفة المطفأة غير مختلفة بشكل جوهري، عندئذٍ فإن التعديل لا يؤدي إلى التوقف عن إثبات الموجودات المالية. وفي هذه الحالة، تقوم المجموعة بإعادة احتساب القيمة الدفترية الإجمالية للأصل المالي وإثبات المبلغ الناتج عن تعديل القيمة الدفترية الإجمالية كتعديل ربح أو خسارة ضمن قائمة الربح أو الخسارة الموحدة.

المطلوبات المالية

تتوقف المجموعة عن إثبات المطلوبات المالية عندما يتم تعديل شروطها وعندما تكون التدفقات النقدية للمطلوبات المعدلة مختلفة بشكل جوهري. وفي هذه الحالة، يتم إثبات مطلوبات مالية جديدة استناداً إلى الشروط المعدلة بالقيمة العادلة. إن الفرق بين القيمة الدفترية للمطلوبات المالية التي يتم تمييزها والمطلوبات الجديدة بالشروط المعدلة يتم إثباته في قائمة الربح أو الخسارة الموحدة.

مقاصة الأدوات المالية

يتم إجراء مقاصة بين مبالغ الموجودات المالية والمطلوبات المالية ويُعرض المبلغ الصافي في قائمة المركز المالي الموحدة عند وجود حق قانوني ملزم بإجراء مقاصة للمبالغ المدرجة وعند وجود النية للتسوية على أساس الصافي وذلك لبيع الموجودات وتسوية المطلوبات في آن واحد.

يتم عرض الموجودات غير المتداولة المصنفة كمحتفظ بها بغرض البيع بصورة منفصلة وتقاس بقيمتها الدفترية قبل تصنيفها كمحتفظ بها بغرض البيع وقيمتها العادلة ناقصاً تكاليف البيع، أيهما أقل. ومع ذلك، يتم الاستمرار في قياس بعض الموجودات المحتفظ بها بغرض البيع وفقاً للسياسة المحاسبية الملائمة للمجموعة لهذه الموجودات. وبمجرد تصنيفها كمحتفظ بها بغرض البيع، لا تخضع الموجودات للاستهلاك أو الإطفاء.

تم عرض أي ربح أو خسارة ناتجة عن بيع عملية غير مستمرة أو إعادة قياسها بالقيمة العادلة ناقصاً تكاليف البيع، كجزء من البند الرئيسي الواحد والربح أو الخسارة من العمليات غير المستمرة.

نقد وما في حكمه

لأغراض عرض قائمة التدفقات النقدية الموحدة، يتضمن النقد وما في حكمه على النقد في الصندوق والأرصدة لدى البنوك والودائع قصيرة الأجل والودائع المحتفظ بها تحت الطلب، والاستثمارات الأخرى قصيرة الأجل ذات السيولة العالية التي تبلغ فترات استحقاقها الأصلية ثلاثة أشهر أو أقل والتي تكون جاهزة للتحويل إلى مبالغ نقدية معلومة والتي لا تتعرض لمخاطر جوهريّة من جراء التغير في القيمة.

شركة مجموعة كابلات الرياض
(شركة مساهمة سعودية مغلقة)
إيضاحات حول القوائم المالية الموحدة
للسنة المنتهية في ٣١ ديسمبر ٢٠١٩ م
(جميع المبالغ مدرجة بالريال السعودي مالم يذكر خلاف ذلك)

٧- ملخص لأهم السياسات المحاسبية (يتبع)

قياس القيمة العادلة

القيمة العادلة هي السعر الذي قد يتم استلامه مقابل بيع أصل أو لتحويل التزام في معاملة منظمة بين مشتركي السوق في تاريخ القياس. ويعتمد قياس القيمة العادلة على افتراض أن معاملة بيع الأصل أو تحويل الالتزام يمكن أن يحدث إما:

- في السوق الرئيسي للأصل أو الالتزام أو
 - في حالة غياب السوق الرئيسي، في أكثر الأسواق ملائمة للأصل أو الالتزام.
- تستخدم المجموعة أساليب تقويم مناسبة مع الظروف المحيطة والتي تُتاح لها بيانات كافية لقياس القيمة العادلة، بحيث تزيد -إلى أكبر حد ممكن- من استخدام المُدخلات الملائمة التي يمكن رصدها وأن تقلل -إلى أكبر حد ممكن- من استخدام المُدخلات التي لا يمكن رصدها.
- إن قياس القيمة العادلة لأصل غير مالي يأخذ بالحسبان قدرة المشارك في السوق على توليد منافع اقتصادية من خلال استعمال الأصل في أقصى وأفضل استخدام له أو عبر بيعه لمشاركٍ آخر في السوق، والذي قد يستعمل الأصل في أقصى وأفضل استخدام له.
- إن جميع الأصول والالتزامات التي تُقاس قيمها العادلة أو يُفصح عنها في القوائم المالية مُصنّفة ضمن التسلسل الهرمي للقيمة العادلة. ويوصف ذلك، كما يلي، بناءً على أدنى مستوى مُدخل يُعدّ مهماً بالنسبة لمجمل القياس:
- المستوى ١: أسعار مدرجة (غير معدلة) في أسواق نشطة لموجودات أو مطلوبات مماثلة يمكن الحصول عليها في تاريخ القياس.
 - المستوى ٢: مدخلات عدا الأسعار المدرجة التي تم إدراجها في المستوى ١ وهي قابلة للملاحظة للموجودات أو المطلوبات بصورة مباشرة (مثل الأسعار) أو بصورة غير مباشرة (مشتقة من الأسعار).
 - المستوى ٣: مدخلات لموجودات أو مطلوبات لا تستند إلى معلومات السوق القابلة للملاحظة (مدخلات غير قابلة للملاحظة).

بالنسبة للأصول والالتزامات التي يتم قياسها في القوائم المالية بالقيمة العادلة على أساس متكرر، فإن المجموعة تحدّد ما إذا حصلت تحويلات بين مستويات التسلسل الهرمي عبر إعادة تقييم التصنيف (بناءً على أدنى مستوى مُدخل يُعدّ مهماً بالنسبة لمجمل القياس) عند نهاية كلّ فترة تقرير.

احتياطي نظامي

إن الاحتياطي النظامي يستند إلى المتطلبات النظامية ووفقاً لأحكام نظام الشركات في المملكة العربية السعودية، فإنه يجب على المجموعة تجنب ١٠٪ من صافي الدخل السنوي إلى احتياطي نظامي إلى أن يعادل هذا الاحتياطي ٣٠٪ من رأس مال المجموعة. هذا الاحتياطي غير متاح للتوزيع.

توزيعات الأرباح لمساهمي المجموعة

يتم الاعتراف بتوزيع الأرباح على مساهمي المجموعة كالتزام في القوائم المالية الموحدة للمجموعة في السنة التي يتم فيها اعتماد توزيعات الأرباح من قبل مساهمي المجموعة.

منافع موظفين

منافع موظفين قصيرة الأجل

يتم احتساب منافع الموظفين قصيرة الأجل كمصروفات عند تقديم الخدمة ذات الصلة. يتم إثبات الالتزام المتعلق بالمبلغ المتوقع دفعه عندما يكون على المجموعة التزام قانوني أو ضمنى حالي لدفع مقابل الخدمات السابقة التي قدمها الموظف ويمكن تقدير الالتزام بصورة موثوقة.

تستحق منافع الموظفين لكافة الموظفين العاملين بموجب أحكام وشروط نظام العمل المطبقة على المجموعة وذلك عند إنهاء عقود عملهم.

خطة المساهمة المحددة

تُعد منافع التقاعد التي تقدمها المؤسسة العامة للتأمينات الاجتماعية خطة مساهمة محددة. ليس على المجموعة أي التزام بخلاف المساهمة المستحقة للمؤسسة العامة للتأمينات الاجتماعية. تقوم المجموعة بإثبات المساهمة المستحقة للمؤسسة العامة للتأمينات الاجتماعية كمصروف عند استحقاقها.

شركة مجموعة كابلات الرياض
(شركة مساهمة سعودية مغلقة)
إيضاحات حول القوائم المالية الموحدة
للسنة المنتهية في ٣١ ديسمبر ٢٠١٩ م
(جميع المبالغ مدرجة بالريال السعودي مالم يذكر خلاف ذلك)

٧- ملخص لأهم السياسات المحاسبية (يتبع)

منافع موظفين

خطط المنافع المحددة (مكافأة نهاية الخدمة للموظفين)

تطبق المجموعة خطط منافع محددة بموجب نظام العمل السعودي المعمول به استناداً إلى فترات خدمة الموظفين المترابطة كما في تاريخ قائمة المركز المالي.

يتم تحديد تكلفة المنافع المقدمة بموجب خطة المنافع المحددة باستخدام طريقة وحدة الائتمان المخططة لكل خطة. وسابقاً كان يتم احتساب التزام "مكافأة نهاية الخدمة للموظفين" على أساس القيمة الحالية للمزايا المقررة التي يستحقها الموظف في حالة تركه العمل في تاريخ التقرير.

إن عمليات إعادة القياس، والتي تتكون من الأرباح والخسائر الاكتوارية وتأثير الحد الأقصى للأصل (مع استبعاد المبالغ المدرجة بصافي الفائدة على صافي التزام المنفعة المحددة) والعائد على موجودات الخطة (باستثناء المبالغ المدرجة بصافي الفائدة على صافي التزام المنفعة المحددة)، يتم إدراجها مباشرة في قائمة المركز المالي الموحدة مع إدراج المبالغ المدبنة أو الدائنة المقابلة في الأرباح المبقاة من خلال الدخل الشامل الآخر في الفترة التي تنشأ فيها. لا يتم إعادة تصنيف عمليات إعادة القياس إلى الربح أو الخسارة في فترات لاحقة.

يتم إدراج تكاليف الخدمة السابقة في قائمة الربح أو الخسارة في التاريخ الأسبق لـ:

- تاريخ تعديل الخطة أو تقليصها؛ و
- التاريخ الذي تقوم فيه المجموعة بإثبات تكاليف إعادة الهيكلة ذات العلاقة.
- يتم احتساب صافي الفائدة بتطبيق معدل الخصم على صافي التزام أو أصل المنفعة المحددة.

تقوم المجموعة بإثبات التغيرات التالية ضمن صافي التزام المنفعة المحددة في قائمة الربح أو الخسارة الموحدة:

- تكلفة الخدمات التي تتكون من تكلفة الخدمة الحالية، وتكلفة الخدمة السابقة، والأرباح والخسائر من عمليات التقليل والتسويات غير الروتينية؛ و
- إيرادات أو مصروفات صافي الفائدة.

الضريبة المؤجلة

تسجل الضريبة المؤجلة حال وجودها للاختلافات المؤقتة بين القيمة الدفترية للموجودات والمطلوبات في القوائم المالية الموحدة والأساس الضريبي المستخدم في احتساب الربح الخاضع للضريبة. يتم تسجيل مطلوبات الضريبة المؤجلة لجميع الاختلافات المؤقتة الخاضعة للضريبة. يتم تسجيل الموجودات الضريبية المؤجلة للاختلافات المؤقتة القابلة للخصم للحد المحتمل الذي تكون فيه الأرباح الخاضعة للضريبة متوفرة مقابل استخدام الاختلافات المؤقتة القابلة للخصم، ويتم مراجعة القيمة الدفترية للموجودات الضريبية المؤجلة بنهاية كل فترة مالية ويتم تخفيضها إلى الحد الذي يكون فيه من غير المحتمل وجود أرباح كافية خاضعة للضريبة للسماح باسترداد كل الموجودات أو جزء منها.

تقاس المطلوبات والموجودات المؤجلة بأسعار الضريبة المتوقع تطبيقها في الفترة التي يتم فيها سداد المطلوبات أو تسجيل الموجودات، وفقاً لأسعار الضريبة (والأنظمة الضريبية) التي تم تفعيلها أو تفعيلها بشكل جوهري حتى نهاية الفترة المالية.

مخصصات

يتم الاعتراف بالمخصصات عندما يكون على المجموعة مطلوبات ناشئة (قانونية أو ضمنية) عن أحداث سابقة وإن تسديد المطلوبات محتمل ويمكن قياس قيمتها بشكل يعتمد عليه. ولا يتم الاعتراف بالمخصصات عن خسائر التشغيل المستقبلية. وعندما يكون هناك عدد من المطلوبات المماثلة، يتم تحديد احتمالية أن يكون التدفق الخارجي مطلوباً في النسوية من خلال النظر في تصنيف المطلوبات ككل. ويتم الاعتراف بالمخصص حتى إذا كان هناك احتمال ضئيل لحدوث تدفقات خارجة عن أي بند مدرج في نفس صنف المطلوبات. يتم قياس المخصصات بالقيمة الحالية لأفضل تقدير للإدارة، وذلك للنفقات المطلوب تسويتها للالتزام الحالي في نهاية فترة التقرير. إن معدل الخصم المستخدم لتحديد القيمة الحالية هو معدل ما قبل الزكاة والذي يعكس تقييمات السوق الحالية للقيمة الزمنية للنقود والمخاطر المتعلقة بالالتزام. يتم إدراج الزيادة في المخصص نتيجة لمرور الوقت كمصروفات فوائد.

شركة مجموعة كابلات الرياض
(شركة مساهمة سعودية مغلقة)
إيضاحات حول القوائم المالية الموحدة
للسنة المنتهية في ٣١ ديسمبر ٢٠١٩ م
(جميع المبالغ مدرجة بالريال السعودي مالم يذكر خلاف ذلك)

٧- ملخص لأهم السياسات المحاسبية (يتبع)

الاعتراف بالإيرادات

قامت المجموعة بتطبيق المعيار الدولي للتقرير المالي ١٥: "الإيراد من العقود مع العملاء" الذي كان سارياً من ١ يناير ٢٠١٨ م.

يتم قياس الإيرادات استناداً للعرض المحدد في العقد مع العميل، والتي تتضمن إيرادات غير مفوترة (موجودات عقود) وتستثنى المبالغ المحصلة نيابة عن الأطراف الأخرى. تقوم المجموعة بإثبات الإيرادات عندما تقوم بتحويل السيطرة على المنتجات أو الخدمات للعميل.

تقوم المجموعة بتقييم الخدمات التي تم التعاقد بها في العقد مع العميل وتحدد كالتزام أداء في حالة ما إذا كانت تلك الخدمات:

(أ) خدمة مختلفة.

(ب) عبارة عن سلسلة من خدمات مختلفة متماثلة إلى حد كبير وذات نمط متماثل من النقل إلى العميل (أي أن كل خدمة مختلفة تكون مستوفاة على مدار الوقت ويتم استخدام نفس الطريقة لقياس مدى التقدم).

تثبت المجموعة الإيرادات من العقود مع العملاء على أساس نموذج من خمس خطوات كما هو محدد في المعيار الدولي للتقرير المالي ١٥:

الخطوة ١: تحديد العقد (العقود) مع العميل: يُعرّف العقد بأنه اتفاق بين طرفين أو أكثر ينشئ حقوقاً والتزامات قابلة للتنفيذ ويحدد المعايير التي يجب الوفاء بها لكل عقد.

الخطوة ٢: تحديد التزامات الأداء في العقد: التزام الأداء هو وعد في عقد مع عميل لنقل سلعة أو خدمة إلى العميل.

الخطوة ٣: تحديد سعر المعاملة: سعر المعاملة هو مبلغ العرض الذي تتوقع المجموعة الحصول عليه في نظير نقل السلع أو الخدمات التي وُعد بها العميل، باستثناء المبالغ المحصلة نيابة عن أطراف أخرى.

الخطوة ٤: توزيع سعر المعاملة على التزامات الأداء في العقد: بالنسبة للعقد الذي يتضمن أكثر من التزام أداء، ستقوم المجموعة بتوزيع سعر المعاملة على كل التزام أداء بمبلغ يحدد مبلغ العرض الذي تتوقع المجموعة الحصول عليه مقابل الوفاء بكل التزام من التزامات الأداء.

الخطوة ٥: تحقق الإيرادات عندما (أو كلما) أوفت المنشأة بالتزام الأداء.

تقي المجموعة بالتزام الأداء وتثبت الإيرادات على مدى زمني، إذا تم استيفاء أحد المعايير التالية:

(أ) أداء المجموعة لا ينشئ أي أصل له استخدام بديل للمجموعة وللمجموعة حق واجب النفاذ في دفعة مقابل الأداء المكتمل حتى تاريخه.

(ب) قيام المجموعة بإنشاء أو تحسين أصل يتحكم فيه العميل عند إنشاء الأصل أو تحسينه.

(ج) العميل يتلقى المنافع التي يقدمها أداء المجموعة ويستهلكها في الوقت نفسه حالما قامت المجموعة بالأداء.

بالنسبة للالتزامات الأداء، في حالة الوفاء بأحد الشروط المذكورة أعلاه، يتم تحقق الإيرادات على مدى زمني الذي يمثل الزمن الذي يتم فيه الوفاء بالتزام الأداء.

عندما تستوفي المجموعة التزاماً بالأداء من خلال تقديم الخدمات التي وعد بها فإنها تنشئ أصلاً مبني على العقد على مبلغ العرض الذي تم الحصول عليها من الأداء. عندما يتجاوز مبلغ العرض المستلم من العميل مبلغ الإيرادات المحققة ينتج عن ذلك دفعات مقدمة من العميل (التزام عقد).

تثبت الإيرادات بالقدر الذي يوجد فيه احتمال بتدفق منافع اقتصادية للمجموعة وإمكانية قياس الإيرادات والتكاليف بشكل موثوق حينما كان ذلك مناسباً.

إن تطبيق المعيار الدولي للتقرير المالي ١٥ يتطلب من الإدارة استخدام الأحكام التالية:

استيفاء التزامات الأداء

يجب على المجموعة إجراء تقييم لكل كل عقودها مع العملاء لتحديد ما إذا كان يتم الوفاء بالتزامات الأداء على مدى زمني أو عند نقطة من الزمن من أجل تحديد الطريقة المناسبة لإثبات الإيرادات. قدرت المجموعة أنه وبناء على الاتفاقية المبرمة مع العملاء فإن المجموعة لا تنشئ أصلاً له استخدام بديل للمجموعة وعادة ما يكون لديها حق واجب النفاذ في دفعة مقابل الأداء المكتمل حتى تاريخه. وفي هذه الظروف تقوم المجموعة بإثبات الإيرادات على مدى زمني. وإذا لم يكن ذلك هو الحال، فيتم إثبات الإيرادات عند نقطة من الزمن. بالنسبة لبيع البضاعة، تثبت الإيرادات عادةً عند نقطة من الزمن.

شركة مجموعة كابلات الرياض
(شركة مساهمة سعودية مغلقة)
إيضاحات حول القوائم المالية الموحدة
للسنة المنتهية في ٣١ ديسمبر ٢٠١٩م
(جميع المبالغ مدرجة بالريال السعودي مالم يذكر خلاف ذلك)

٧- ملخص لأهم السياسات المحاسبية (يتبع)

الاعتراف بالإيرادات (يتبع)

تحديد أسعار المعاملة

يجب على المجموعة تحديد سعر المعاملة المتعلق في اتفاقياتها مع العملاء. وعند استخدام هذا الحكم، تقوم المجموعة بتقدير تأثير أي عوض متغير في العقد بسبب الخصم أو الغرامات أو وجود أي مكون تمويل هام في العقد أو أي عوض غير نقدي في العقد.

تحويل السيطرة في العقود مع العملاء

في حالة ما إذا قامت المجموعة بتحديد استيفاء التزامات الأداء عند نقطة من الزمن، تُثبت الإيرادات عندما تكون السيطرة على الموجودات موضوع العقد تم تحويلها إلى العميل.

بالإضافة لذلك، فإن تطبيق المعيار الدولي للتقرير المالي ١٥ أدى إلى عملية التقدير التالية:

توزيع سعر المعاملة لالتزام الأداء في العقود مع العملاء

اختارت المجموعة تطبيق طريقة المدخلات في توزيع سعر المعاملة على التزامات الأداء بحيث يتم الاعتراف بالإيرادات على مدى زمني. تعتبر المجموعة أن استخدام طريقة المدخلات، والتي تتطلب إثبات الإيرادات بناءً على جهود المجموعة في الوفاء بالتزام الأداء، توفر أفضل مرجع للإيرادات المحققة فعلياً. وعند تطبيق طريقة المدخلات، تقدر المجموعة الجهود أو المدخلات لاستيفاء التزام الأداء. بالإضافة لتكلفة استيفاء الالتزام التعاقدية مع العملاء، فإن هذه التقديرات تشمل بشكل عام على الوقت المنصرف لعقود الخدمات.

أمور أخرى ينبغي أخذها بالاعتبار

العوض المتغير

إذا كان العوض المتعهد به في عقد ما يتضمن مبلغاً متغيراً، حينئذ يجب على المجموعة تقدير مبلغ العوض الذي يكون لها حق فيه مقابل تحويل البضائع أو الخدمات المتعهد بها إلى العميل. تقدر المجموعة سعر المعاملة على العقود ذات العوض المتغير باستخدام القيمة المتوقعة أو طريقة المبلغ الكثر احتمالاً. تطبيق الطريقة باتساق خلال العقد ولأنواع مماثلة من العقود.

مكون التمويل المهم

يجب على المجموعة تعديل مبلغ العوض المتعهد به مقابل القيمة الزمنية للنقود إذا كان العقد يتضمن مكون تمويل مهم.

مصادر الإيرادات

تحصل المجموعة على إيرادات من المصادر التالية:

مصادر الإيرادات	إثبات الإيرادات
بيع البضائع	عند نقطة من الزمن
إيرادات العقود	خلال فترة من الزمن

إيرادات من بيع البضائع

تُقاس الإيرادات بناءً على اعتبارات محددة في العقود مع العملاء وتستبعد المبالغ المحصلة نيابة عن أطراف ثالثة. تعترف المجموعة بالإيرادات عند نقل سيطرة المنتج إلى العميل، وذلك عند التسليم للعميل.

إذا كان الاعتبار الموعود في العقد يتضمن مبلغاً متغيراً، تقدر المجموعة ما يحق لها من الأتعاب مقابل نقل البضائع أو الخدمات الموعودة إلى العميل.

إيرادات العقود

تقي إيرادات عقود التركيب في الموقع بمعايير الإيرادات بمرور الوقت. يتم قياسه على أساس طريقة الإدخال بالنسبة المنوية للتكلفة الفعلية المتكبدة حتى تاريخه إلى التكلفة الإجمالية المقدرة لكل عقد.

تتم مراجعة تقديرات الإيرادات أو التكاليف أو مدى التقدم نحو الإكمال إذا تغيرت الظروف. تنعكس أي زيادة أو نقصان في الإيرادات أو التكاليف المقدرة في الربح أو الخسارة في الفترة التي تصبح فيها الظروف التي أدت إلى المراجعة معروفة للإدارة.

يتم تضمين التكاليف والأرباح المقدرة التي تزيد عن الفوائبر على العقود غير المكتملة في الموجودات المتداولة كأصول العقد والفوائبر الزائدة عن التكاليف المتكبدة والأرباح المقدرة، إن وجدت، مدرجة في المطلوبات المتداولة كالتزامات عقد.

شركة مجموعة كابلات الرياض
(شركة مساهمة سعودية مغلقة)
إيضاحات حول القوائم المالية الموحدة
للسنة المنتهية في ٣١ ديسمبر ٢٠١٩ م
(جميع المبالغ مدرجة بالريال السعودي مالم يذكر خلاف ذلك)

٧- ملخص لأهم السياسات المحاسبية (يتبع)

تكاليف العقود

يتم الاعتراف بالتكاليف الإضافية للحصول على عقد كمصرف ما لم يكن لدى المجموعة توقع معقول لاسترداد هذه التكاليف من عملائها وحيث يتم تحميل هذه التكاليف بشكل صريح على العملاء. تستهلك المجموعة هذه التكاليف على أساس منتظم، بما يتوافق مع نقل البضائع أو الخدمات إلى العميل.

تكلفة المبيعات

يتم تصنيف تكاليف الإنتاج ومصروفات التصنيع المباشرة على أنها تكلفة المبيعات. ويشمل ذلك المواد الخام والعمالة المباشرة والاستهلاك وغيرها من التكاليف العامة غير المباشرة ذات العلاقة. ويشمل هذا أيضا الحصة من التكاليف العامة المشتركة ذات العلاقة.

مصاريف بيع وتوزيع

تتضمن أي تكاليف تم تكديدها لتنفيذ أو لتسهيل جميع عمليات البيع في المجموعة. وتتضمن هذه التكاليف عادة رواتب موظفي المبيعات، وتكاليف إدارة المعارض ومصاريف التسويق والتوزيع والمصاريف اللوجستية علاوة على العمولات والرسوم وما شابهها. كما وتتضمن الحصة من التكاليف المشتركة العامة ذات العلاقة.

مصاريف عمومية وإدارية

ويتعلق ذلك بمصاريف التشغيل التي لا ترتبط مباشرة بإنتاج أي بضائع أو خدمات. كما وتتضمن الحصة من التكاليف المشتركة العامة ذات العلاقة.

يتم توزيع المصاريف المشتركة بين التكلفة المباشرة ومصاريف البيع والتوزيع والمصاريف العمومية والإدارية، عند الحاجة، على أساس ثابت.

تكلفة التمويل

تتكون تكلفة التمويل من الفوائد والتكاليف الأخرى التي تتحملها المنشأة فيما يتعلق باقتراض الأموال المخصصة من خلال المجموعة، والفائدة على مكافآت نهاية الخدمة للموظفين طبقا للمعيار المحاسبي الدولي رقم ١٩ " منافع الموظف " و مصروفات الفائدة على التزامات عقد الإيجار طبقا للمعيار الدولي للتقرير المالي ١٦ " عقود الإيجار " يتم الاعتراف بكافة تكاليف الاقتراض الأخرى في قائمة الدخل الموحدة في السنة التي يتم تكديدها فيها.

الزكاة وضريبة الدخل

زكاة

يتم توفير الزكاة وفقاً للوائح الهيئة العامة للزكاة والدخل في المملكة العربية السعودية وعلى أساس الاستحقاق ويتم قيد مصروف الزكاة في قائمة الربح أو الخسارة الموحدة. يتم تعديل الفروقات، إن وجدت، الناتجة عن الإقرارات النهائية في سنة الانتهاء منها.

ضريبة الدخل

يتم تطبيق ضريبة الدخل بالمعدلات المحددة على الحصة المعدلة من دخل المساهمين الأجانب المحددة وفقاً للوائح السعودية المعمول بها في المملكة العربية السعودية. وتدرج ضمن قائمة الربح أو الخسارة والدخل الشامل الأخر الموحدة.

بالنسبة للشركات التابعة التي تم تأسيسها وتشغيلها خارج المملكة العربية السعودية، يتم احتساب مخصص الضريبة وفقاً للوائح الضريبية لبلدانها عندما تكون جوهرية. تعتبر المجموعة أن كل من ضريبة الدخل الحالية والمؤجلة لتلك الشركات التابعة غير جوهرية.

٨- استخدام التقديرات والافتراضات والإحكام

يتطلب إعداد القوائم المالية الموحدة للمجموعة من الإدارة إصدار أحكام وتقديرات وافتراضات تؤثر على مبالغ الإيرادات والتكاليف والموجودات والمطلوبات المبلغ عنها والإفصاح عن المطلوبات الطارئة في تاريخ التقرير. ومع ذلك، فإن عدم اليقين بشأن هذه الافتراضات والتقديرات قد يؤدي إلى نتائج قد تتطلب تعديلاً مادياً على القيمة الدفترية للأصل أو الالتزام المتأثر في المستقبل.

تستند هذه التقديرات والافتراضات إلى الخبرة وعوامل أخرى مختلفة يُعتقد أنها معقولة في ظل هذه الظروف وتستخدم في تقدير القيم الدفترية للموجودات والمطلوبات التي لا تتضح بسهولة من مصادر أخرى. يتم مراجعة التقديرات والافتراضات بشكل دوري. ويتم الاعتراف بالتعديلات في التقديرات المحاسبية في الفترة التي يتم فيها مراجعة التقديرات إذا اقتصر أثر التعديل على تلك الفترة فقط أو يتم الاعتراف بها في فترة التعديل وفترات مستقبلية إذا أثر التعديل على الفترات الحالية والمستقبلية.

شركة مجموعة كابلات الرياض
(شركة مساهمة سعودية مغلقة)
إيضاحات حول القوائم المالية الموحدة
للسنة المنتهية في ٣١ ديسمبر ٢٠١٩ م
(جميع المبالغ مدرجة بالريال السعودي مالم يذكر خلاف ذلك)

٨- استخدام التقديرات والافتراضات والاحكام (يتبع)

إن الافتراضات المحاسبية الرئيسية المتعلقة بالمستقبل والمصادر الرئيسية لتقدير الشكوك بنهاية تاريخ المركز المالي التي لها مخاطر جوهرية في أحداث تعديلات جوهرية على القيم الدفترية للموجودات والمطلوبات خلال السنة المالية القادمة موضحة بالتفصيل أدناه:

الانخفاض قيمة الموجودات غير المالية

تقوم المجموعة بتاريخ اعداد التقارير المالية بتقييم الاصل فيما إذا كان هناك مؤشر بأن الأصل قد انخفضت قيمته. إذا وجد أي مؤشر على ذلك، تقوم المجموعة بتقييم المبلغ الممكن تحصيله للأصل. إن مبلغ الأصل الممكن تحصيله هو القيمة العادلة للأصل ناقصا تكاليف البيع أو قيمته المستخدمة أيهما أعلى. عند تقييم القيمة المستخدمة، يتم خصم التدفقات النقدية المستقبلية المقدرة للأصل إلى قيمتها الحالية باستخدام سعر خصم يعكس تقييمات السوق الحالية للقيمة الزمنية للأموال والمخاطر المحددة للأصل. عند تحديد القيمة العادلة ناقصا تكاليف البيع، تؤخذ معاملات السوق الأخيرة في الاعتبار.

إذا تم تقدير القيمة الممكن تحصيلها للأصل بأقل من قيمته الدفترية، يتم تخفيض القيمة الدفترية للأصل إلى قيمته الممكن تحصيلها. يتم الاعتراف بخسارة الهبوط في القيمة مباشرة في قائمة الربح أو الخسارة الموحدة.

في حالة عكس خسارة هبوط في القيمة لاحقاً، يتم زيادة القيمة الدفترية للأصل إلى القيمة المعدلة للقيمة الممكن تحصيلها، ولكن فقط إلى الحد الذي لا تزيد فيه القيمة الدفترية عن القيمة الدفترية التي كان من الممكن تحديدها في حالة عدم وجود خسارة هبوط في القيمة الدفترية للأصل في السنوات السابقة. يتم الاعتراف بعكس خسارة الهبوط في القيمة مباشرة في قائمة الربح أو الخسارة الموحدة.

العمر الإنتاجي للممتلكات والمعدات والآلات

تحدد إدارة المجموعة العمر الإنتاجي للممتلكات ومعدات وآلات لأغراض احتساب الاستهلاك. يتم القيام بهذا التقدير بعد الأخذ بالاعتبار الاستخدام المتوقع للموجودات أو التقادم. تقوم الإدارة بمراجعة دورية للأعمار الإنتاجية المقدرة وطريقة الاستهلاك للتأكد من أن طريقة وفترات الاستهلاك تتوافق مع النمط المتوقع للفائدة الاقتصادية للموجودات.

تقديرات القيمة العادلة للأدوات المالية

عند قياس القيمة العادلة للأصل أو الالتزام تستخدم المجموعة معطيات السوق القابلة للملاحظة قدر الإمكان ويتم تصنيف القيم العادلة في مستويات مختلفة في نظام مندرج للقيمة العادلة استناداً إلى المدخلات المستخدمة في أساليب التقييم المبينة على النحو التالي:

- المستوى ١: أسعار مدرجة (غير معدلة) في أسواق نشطة لموجودات أو مطلوبات مماثلة يمكن الحصول عليها في تاريخ القياس.
- المستوى ٢: منخلات عدا الأسعار المدرجة التي تم إدراجها في المستوى ١ وهي قابلة للملاحظة للموجودات أو المطلوبات بصورة مباشرة (مثل الأسعار) أو بصورة غير مباشرة (مشتقة من الأسعار).
- المستوى ٣: منخلات لموجودات أو مطلوبات لا تستند إلى معلومات السوق القابلة للملاحظة (مدخلات غير قابلة للملاحظة).

مخصص الخسائر الائتمانية المتوقعة للذمم مدينة تجارية

تستخدم المجموعة سجل المخصص لحساب الخسائر الائتمانية المتوقعة للذمم مدينة تجارية. تستند معدلات المخصصات إلى أيام التأخير لمجموعة العملاء.

يعتمد سجل المخصص مبدئياً على معدلات التعثر في السداد التاريخية للمجموعة والتي يتم ملاحظتها. ستقوم المجموعة بحساب المصفوفة بشكل دقيق لتعديل تجربة الخسارة الائتمانية التاريخية مع المعلومات التي تنسم بالنظر المستقبلية. على سبيل المثال، إذا كان من المتوقع أن تتدهور الأوضاع الاقتصادية المتوقعة (أي الناتج المحلي الإجمالي للمملكة العربية السعودية ومعدل التضخم والانفاق الحكومي السعودي) على مدى العام المقبل والذي قد يؤدي إلى زيادة عدد حالات التعثر في السداد في القطاع الصناعي، فإنه يتم تعديل معدلات التعثر في السداد التاريخية. في تاريخ كل تقرير، يتم تحديث معدلات التعثر في السداد التاريخية والتي يتم ملاحظتها ويتم تحليل التغيرات في التقديرات التي تنسم بالنظر المستقبلية.

إن تقييم العلاقة بين معدلات التعثر في السداد التاريخية والتي يتم ملاحظتها والظروف الاقتصادية المتوقعة والخسائر الائتمانية المتوقعة هو تقدير جوهرية. إن قيمة الخسائر الائتمانية المتوقعة هي أكثر البنود حساسية للتغيرات في الظروف والظروف الاقتصادية المتوقعة. قد لا تمثل تجربة الخسارة الائتمانية التاريخية وتوقعات الظروف الاقتصادية الخاصة بالمجموعة التعثر الفعلي في السداد للعميل في المستقبل. تم الإفصاح عن المعلومات المتعلقة بالخسائر الائتمانية المتوقعة للذمم المدينة التجارية الخاصة بالمجموعة في إيضاح (٤) ١.

شركة مجموعة كابلات الرياض
(شركة مساهمة سعودية مغلقة)
إيضاحات حول القوائم المالية الموحدة
للسنة المنتهية في ٣١ ديسمبر ٢٠١٩م
(جميع المبالغ مدرجة بالريال السعودي مالم يذكر خلاف ذلك)

٨- استخدام التقديرات والافتراضات والاحكام (يتبع)

مخصص مخزون بطيء الحركة ومتفادم

يظهر المخزون بالتكلفة أو صافي القيمة القابلة للتحقق، أيهما أقل. عندما يصبح المخزون قديماً أو متفادم، يتم إجراء تقدير لصافي القيمة القابلة للتحقق، بالنسبة للمبالغ الجوهرية بشكل فردي يتم إجراء هذا التقدير على أساس فردي. يتم تقييم المبالغ غير الجوهرية بشكل فردي ولكنها قديمة أو متفادمة بشكل جماعي ويتم احتساب مخصص لها وفقاً لنوع المخزون ودرجة عمر المخزون أو تقادمه.

فرصيات التزامات منافع الموظفين

تطبق المجموعة خطة مكافأة نهاية الخدمة على موظفيها طبقاً لنظام العمل السعودي السائد. يكون الالتزام مستحقاً استناداً إلى طريقة وحدة الائتمان المتوقعة وفقاً للتقييمات الاكتوارية المنتظمة. لمزيد من تفاصيل الافتراضات والتقديرات راجع إيضاح ١٦.

تم تطبيق بعض الافتراضات الاكتوارية كما هو مبين في إيضاح ١٦ في هذه القوائم المالية الموحدة بغرض تقييم القيمة الحالية لمطلوبات المنافع المحددة. أي تغييرات في هذه الافتراضات في السنوات المستقبلية قد تؤثر على الأرباح والخسائر في تلك السنوات.

مخصصات

يتم الاعتراف بالمخصصات عندما يكون على المجموعة مطلوبات ناشئة (قانونية أو ضمنية) عن أحداث سابقة وإن تسديد المطلوبات محتمل ويمكن قياس قيمتها بشكل يعتمد عليه.

إن المبلغ المعترف به كمخصص هو أفضل تقدير للمقابل المطلوب لتسوية الالتزام الحالي في تاريخ التقرير مع الأخذ في الاعتبار المخاطر والشكوك المحيطة بالالتزام. عندما يتم قياس المخصص باستخدام التدفقات النقدية المقدرة لتسوية الالتزام الحالي، فإن قيمته الدفترية هي القيمة الحالية لتلك التدفقات النقدية.

في حالة توقع استرداد بعض أو جميع المنافع الاقتصادية المطلوبة لتسوية أحد المخصصات من طرف ثالث، يتم الاعتراف بالمبلغ المستحق كإصل إذا كان من المؤكد أن يتم استرداد المبلغ وإن قيمة المبلغ المستحق يمكن قياسها بشكل يعتمد عليه.

العقود المثقلة بالالتزامات

يتم تحديد وإثبات الالتزامات الحالية - الناشئة عن عقود مثقلة بالالتزامات - باعتبارها مخصصات. ويعتبر العقد مثقل بالالتزامات إذا أبرمت الشركة عقداً تزيد فيه التكاليف الحتمية للوفاء بالالتزامات التعاقدية عن العوائد المالية المتوقعة الحصول عليها بموجب ذلك العقد.

الزكاة وضريبة الدخل

عند احتساب مصروف الزكاة وضريبة الدخل للفترة الحالية، قامت المجموعة بتعديل صافي دخلها وتطبيق افتراضات معينة على وعاء الزكاة وضريبة الدخل المستخدمة لحساب مصروف الزكاة وضريبة الدخل. ومع ذلك، فإن تشريعات الزكاة الصادرة عن الهيئة العامة للزكاة والدخل فيما يتعلق بتلك التعديلات تخضع لتعديلات وتفسيرات قابلة للتغيير. قدمت إدارة المجموعة أفضل تقديراتها لتلك الافتراضات.

عقود الإيجار - تقدير معدل الاقتراض الإضافي

لا يمكن للمجموعة أن تحدد بسهولة معدل الفائدة الضمني في عقد الإيجار، وبالتالي، فإنها تستخدم معدل الاقتراض الإضافي لقياس التزامات عقد الإيجار. إن معدل الاقتراض الإضافي هو معدل الفائدة الذي يجب أن تدفعه المجموعة لكي تقترض التمويل اللازم على مدى أجل مشابه وبضمان مشابه للحصول على أصل بنفس قيمة أصل "حق الاستخدام" في بيئة اقتصادية مماثلة. لذلك يعكس معدل الاقتراض الإضافي ما "يتعين على المجموعة سداه"، وهو ما يتطلب تقديراً عند عدم توفر معدلات معلنة (مثل الشركات التابعة التي لا تبرم معاملات تمويل) أو عندما تحتاج إلى تعديل لتعكس شروط وأحكام عقد الإيجار حيث المتوسط المرجح للمعدل المستخدم هو ٤,٧٢٪.

الاستمرارية

أجرت إدارة المجموعة تقييماً لمقدرة المجموعة على الاستمرار وفقاً لمبدأ الاستمرارية حيث توصلت إلى قناعة أن المجموعة لديها الموارد التي تمكنها من الاستمرار في العمل في المستقبل المنظور. بالإضافة إلى أن الإدارة ليست على علم بوجود أي أمور هامة يمكن أن تثير شكوكاً هامة حول مقدرة المجموعة على الاستمرار وفقاً لمفهوم الاستمرارية. وعليه، يستمر إعداد القوائم المالية الموحدة على أساس مبدأ الاستمرارية.

شركة مجموعة كابلات الرياض
(شركة مساهمة سعودية مقفلة)
إيضاحات حول القوائم المالية الموحدة
للسنة المنتهية في ٣١ ديسمبر ٢٠١٩
(جميع المبالغ مدرجة بالريال السعودي، ما لم يذكر خلاف ذلك)

٩- عقارات ومعدات و الآت

التكلفة	ارض	مباني (*)	الآت ومعدات	سيارات	اثاث وركيبيات	اوتات	معدات المكتبية	اجهزة حاسب الي	قطع الغيار	الموجودات تحت	المجموع
									الإبقاء (*)		
٢٠١٩ يناير	٢٢٢,٩٥٩,٧٢١	٣١٠,٣٨٤,٨٣٤	٣١٠,٣٨٤,٨٣٤	١,٨٢٥,٨٥٣,٥٠٠	٥٧٤٦١,١٠٤	٥٧٤٦١,١٠٤	٣١٠,٣٨٤,٨٣٤	١٠,٢٢٢,٨١١	٨٧,٧١٨,٧٠٩	٨٧,٧١٨,٧٠٩	٢,٧١٥,٣٤٣,٧٩٠
إضافات	-	٥,٧٤٢,٩٢٣	-	٧١٥,٦٥٧	٩٣١,٥١٥	٣٧١١,٢٩٢	٣٤٤,٤٠٣	٨٩٨,٩٩٦	٧١,٠٢٢,٤٧٩	-	٨٩,١٦٨,٤٣٩
استهلاكات	-	-	-	(١١٢,٨٧٢)	-	-	-	(٩١٥,٧١٩)	-	-	(١,٥٣٢,٥٩١)
تحويلات من موجودات تحت	-	-	-	-	-	-	-	-	(٤٠,١٣١,٧٢٢)	-	-
الانشاء	-	٢,٧١٥,٢٧٣	-	-	-	-	-	-	-	-	-
تحويلات بين الأصول	-	(١١,٠٢٧)	-	-	-	-	-	(٩,١٢٣)	-	-	(٢٠,١٥٤)
ترجمة عمليات خيضية	-	١٩٤,٨٨٥	-	-	٩٨,٥٨٣	-	(٤٢٥,٣٢٩)	-	-	-	(٢٠,١٥٤)
٣١ ديسمبر ٢٠١٩	٢٢٢,٩٥٩,٧٢١	٣١٦,١٢٦,٧٥٦	٣١٦,١٢٦,٧٥٦	١,٨٢٨,٢٢٢,٠٠٥	١,٠٨١,١٠٥,٣٢٢	٤٨,٧٤٩,٨٤٢	٢٦,٣٨٥,٨٢٤	١٤,٢٢٣,٣٣١	٩,٧٠٧,٠٩٢	١١٨,٥٧٩,٥٢٧	٢,٨٠٢,٢٧٤,٤٥٧
استهلاك مرافق	-	-	-	١٥,٢٦٣,٤١٨	٢٦,٣٨٥,٨٢٤	٤٨,٧٤٩,٨٤٢	-	(٩,١٢٣)	-	-	(٢٥٦,١٨١)
٢٠١٩ يناير	-	-	-	١٣,٥٤٩,٩٠٣	١٨,٨٧٩,٢٧٠	٣٧,٧٩٤,٤٧١	٢٨,١١١,٣٢٦	٢٥,١٩٩,٩٠٤	١,٠٤٦,٢١٤	١,٨٨٠,٢٣٩	١,٥٠٨,٠٣١,٣١١
المحصل السنة	-	-	-	٩٧٢,٨٤٣	٢,١٤٠,٢٩٨	٢,٨١١,٣٢٦	٢,٨١١,٣٢٦	٢٥٩,٨٧٩	٩٥٥,٩٣٠	-	٦١,٧٥٨,٦٨٨
استهلاكات	-	-	-	(٣٤٧,٢٩٠)	-	-	-	-	(٩٤,٨٨٨)	-	(٤٤٣,١٧٨)
ترجمة عمليات خيضية	-	-	-	(٩٥,٢٧٧)	(١,٦٤٢)	(٤٥,٦٢٩)	-	(١,٢١١)	-	-	(١٢٦,١٤٨)
٣١ ديسمبر ٢٠١٩	-	-	-	١,٢١٧,٠٣٦,٢٦٩	٢١,٠١٨,٧٢٦	٤٠,٦٠١,٢٢٨	٧٣,٨٨٢,٩٧٧	١١,٠٢٣,٩٩٤	١,٩٠٧,٣٥٦	١,٨٨٠,٢٣٩	١,٥٧٤,١٩٤,٠٢٣
صافي القيمة الدفترية	٢٢٢,٩٥٩,٧٢١	٣١٦,١٢٦,٧٥٦	٣١٦,١٢٦,٧٥٦	١,٨٢٨,٢٢٢,٠٠٥	١,٠٨١,١٠٥,٣٢٢	٤٨,٧٤٩,٨٤٢	٢٦,٣٨٥,٨٢٤	١٤,٢٢٣,٣٣١	٩,٧٠٧,٠٩٢	١١٨,٥٧٩,٥٢٧	٢,٨٠٢,٢٧٤,٤٥٧
٣١ ديسمبر ٢٠١٩	٢٢٢,٩٥٩,٧٢١	٣١٦,١٢٦,٧٥٦	٣١٦,١٢٦,٧٥٦	١,٨٢٨,٢٢٢,٠٠٥	١,٠٨١,١٠٥,٣٢٢	٤٨,٧٤٩,٨٤٢	٢٦,٣٨٥,٨٢٤	١٤,٢٢٣,٣٣١	٩,٧٠٧,٠٩٢	١١٨,٥٧٩,٥٢٧	٢,٨٠٢,٢٧٤,٤٥٧
٣١ ديسمبر ٢٠١٨	٢٢٢,٩٥٩,٧٢١	٣١٦,١٢٦,٧٥٦	٣١٦,١٢٦,٧٥٦	١,٨٢٨,٢٢٢,٠٠٥	١,٠٨١,١٠٥,٣٢٢	٤٨,٧٤٩,٨٤٢	٢٦,٣٨٥,٨٢٤	١٤,٢٢٣,٣٣١	٩,٧٠٧,٠٩٢	١١٨,٥٧٩,٥٢٧	٢,٨٠٢,٢٧٤,٤٥٧

* تتمثل بالأصل قيد التنفيذ المتعاقد ببناء منشآت مصانع المحموعة إضافة الى النظام المحاسبي الجديد "نظام ساب".
** يشمل هذا الليد مبانى تم إشتاؤها على أرض مستأجرة من الهيئة السعودية للمنن الصناعية ومناطق التكنولوجيا (ومن) لفترة ٢٠ سنة.

شركة مجموعة كابلات الرياض
(شركة مساهمة سعودية مقفلة)
إيضاحات حول القوائم المالية الموحدة
للسنة المنتهية في ٣١ ديسمبر ٢٠١٩ م
(جميع المبالغ مدرجة بإتجاه المزدوج، مالم يذكر خلاف ذلك)

٩- عقارات ومعدات وآلات (بنتج)

المجموع	الموجودات تحت الإنشاء (**)	قطع الغيار	أجهزة حسب إلى	معدات المستغرات	آلات	آلات وكهبات	سيارات	آلات ومعدات	مباني (***)	ارض
٢,٣٧٠,٣٣١,٥٨١	٥٨٩,٩٨٠,١١٧	-	١٣,١٧٨,٥٠٨	١٠,٤٢٨,٨٤٢	٧٤,٢٥٢,٧٤٠	٢٤,٩٥٨,٩١٢	١٤,٩٤٤,٨٩٦	١,٨١٥,٢٨١,٢٩٠	٣٤٧,٣٠٦,٨٢٩	٢١٧,١٥٩,٥٤٧
(٢٩,٩١٢,٢٠٩)	-	-	-	-	(٢٩,٩١٢,٢٠٩)	-	-	-	-	-
٢٥,٥٥٩,٣٥٧	٥٠١,٨٢,٢٩٥	-	٢,٥٤٥,٥٠٠	٧٨١,٩٣٨	١,٠٨٦,٥٠٩	٧١,٠٣٨	٧٨٥,٠٣٢	٤,٤٢٣,٢٩٢	١,١٨٢,٩٥٩	٥,٨٠٠,١١٧٤
(١,٢٥٦,٢٢٣)	-	-	-	-	(١,١٧٧٨)	(٣١,٨٥٦٤)	(١٦٤,٢٥٥)	(٧٧١,٦٢٦)	-	-
-	(٣٢,٢٠٨,٩٣٨)	-	-	٢,٥٩٨,١٧٩	٣٩٣,٤٦١	-	-	١٧,٧٢٢,٢٥٢	١١,٨٩٥,٠٤٦	-
-	١١,٢٠٦,٠٦٢	-	-	-	(٤٠٤,٤٠٤)	-	-	(١,٠٨٠,١٦٥)	-	-
١,٠٢٢٢,٨١١	-	١,٠٢٢٢,٨١١	-	-	-	-	-	-	-	-
٢٩,٨٧٣	٢٩,٨٧٣	-	-	-	-	-	-	-	-	-
٢,٧١٥,٣٦٤,٧٩٠	٨٧,٧١٨,٧٠٩	١,٠٢٢٢,٨١١	١٣,٣٧٣,٩٥٨	١٠,٧٧٦,٩٥٩	٤٥,٤١٢,٩١٩	٢٥,٣٥٠,٦٥٦	١٥,٥٦٥,٦٧٣	١,٨٧٥,٨٥٣,٥٥٠	٣٦٠,٣٨٤,٨٣٤	٢٢٢,٩٥٩,٧٧٦
١,٤٤٤,٩١١,٥٧٥	-	-	٩,٧٥٤,٧٧٠	٥٦١,٠٢,٩٥٤	٣٥,٢٣٩,٣٠٧	١٢,٩٠٨,٢٣٦	١٢,٢٣٩,٥٤٩	١,١٤٢,٥١١,٢٤٠	١٢٧,٣٥٦,٠١٩	-
٢,٤٢٧,٦٣٣	-	١,٠٤٦,٣١٤	٦١١,٤٥٦	٩,٠٩٦,٩٥٠	٢,٥٦٦,٣٤٣	٢,٢٢٨,٩٤٦	١,٠٧٤,٦٠٧	٣٥,٠٢٩,٨٦٨	١٢,٥٧٧,١٥٢	-
(١,١٨٥,٥٠٠)	-	-	-	-	(١,١٧٧٥)	(٣١,٨٥١٢)	(١٦٤,٢٥٣)	(٧٠,١٠١٠)	-	-
-	١,٨٨٠,٢٣٩	-	-	-	(٤٤,٤٠٤)	-	-	(١,٤٧٥,٨٣٥)	-	-
١,٥٠٨,٠٠٢,٦٦٦	١,٨٨٠,٢٣٩	١,٠٤٦,٣١٤	١٠,٣٦٥,٧٢٦	٦٥,١٩٩,٩٠٤	٣٧,٧٩٤,٤٧١	١,٨٨٧٩,٦٧٠	١٢,٥٤٩,٩٠٣	١,١٧٩,٤٠٤,٢٦٣	١٧٩,٨٨٣,١٧١	-
١,٢٠٧,٣٦١,١٢٩	٨٥,٨٣٨,٤٤٧	٩,٥٧٦,٤٩٧	٣,٣٣٨,٢٣٢	٤٢,٥٦١,٠٥٥	٧,٦٩٤,٤٤٨	٦,٤٧٠,٩٨٦	٢,٠١٥,٧٧٠	٦٤٦,٤٤٩,٢٨٧	١٨,٥٠١,٦٦٣	٢٢٢,٩٥٩,٧٦٦
١,٢٢٥,٤١٠,٠٠٦	٥٨,٩٠٨,٠١٧	-	٣,٣٧٤,٢٣٨	٤٨,٢٧٧,٨٨٨	٣٨,٦٦٣,٤٣٣	٨,٥٠٠,٦٧٦	٢,٣٠٥,٣٤٧	٦٦٨,٧٧٠,٠٥٠	١٧٩,٩٥٠,٨١٠	٢١٧,١٥٩,٥٤٧

استهلاك من اكم
١ يناير ٢٠١٨
المحصل للسنة
استيعادات
تحويلات بين الأصول
٣١ ديسمبر ٢٠١٨
صافي القيمة التقديرية
٣١ ديسمبر ٢٠١٨
٣١ ديسمبر ٢٠١٧

شركة مجموعة كابلات الرياض
(شركة مساهمة سعودية مقفلة)
ايضاحات حول القوائم المالية الموحدة
للسنة المنتهية في ٣١ ديسمبر ٢٠١٩ م
(جميع المبالغ مدرجة بالريال السعودي مالم يذكر خلاف ذلك)

١٠- دفعات مقدمة وموجودات متداولة أخرى

٢٠١٨ م	٢٠١٩ م	
٢١,٥٠٨,٢٤٤	٢,٥٧٣,١٠٤	ضريبة القيمة المضافة
١٢,٠٤٤,٦٣٥	١١,٤٨٥,٤٨٧	دفعات مقدمة إلى موردين
٤,١٧٦,٥٣٧	٤,٩٣٣,٣٩٢	ودائع مستردة - الجمارك
١٤,٦٢٤,٧٥٠	١٥,٢٤١,٢٨٨	مصاريف مدفوعة مقدما
١,٨٥١,٦٨٢	٢,٤٥٩,١٨٠	ذمم موظفين
١,٧٠٣,٣٦٤	-	إبداع التأمين
٢,٤٩٢,٨٩٩	-	ضريبة الدخل مدفوعة مقدماً
١,٠٩٧,١٥٥	٨,٢٢٤,٣١٧	أخرى
-	(٤١٠,٤٥٠)	ناقص: انخفاض في الدفعات المقدمة والموجودات المتداولة الأخرى
٥٩,٤٩٩,٢٦٦	٤٤,٥٠٦,٣١٨	

١١- موجودات مالية في اسهم حقوق الملكية غير مدرجة

٢٠١٨ م	٢٠١٩ م	نسبة الملكية	
١,٩١٦,٦٦٠	١,٩١٦,٦٦٠	٪٧,٦٧	شركة توزيع الغاز الطبيعي *
٤٧٠,٨٢٤	٤٧٠,٨٢٤	٪١٩,٧	الشركة الدولية للمواد العازلة *
٢,٣٨٧,٤٨٤	٢,٣٨٧,٤٨٤		

* ان الاستثمارات المشار إليها أعلاه انما هي استثمارات في شركات غير مدرجة بأي أسواق مالية نشطة، ولا يوجد اختلاف جوهري بين قيمتها العادلة وقيمتها الدفترية.

١٢- المخزون

٢٠١٨ م	٢٠١٩ م	
٢١٥,١٧٨,١٨٤	٢١٠,٠٩٣,٧١٠	مواد خام
٦٣٢,٨٧٤,١٢٢	٥٨٩,٠٦٧,٨١٥	بضاعة جاهزة
١٢٤,٥٠٣,٨١٧	١٣٣,٦٣٤,٨٢٦	اعمال قيد التنفيذ
١٤,٧٩٥,٠٠١	٦٠,٦٩٧,٩٦٠	بضاعة في الطريق
٢٤,٧٧٣,١٤٦	١٨,٦٤٥,٣٥٤	مواد تغليف
٧٢,٥٥٨,٦٠٣	٧١,٧٧٥,٩٠٩	قطع غيار
٣,١٣٨,٥٥٢	٢,٩١٩,٤٧٨	أخرى (أكسسوارات المشاريع)
١,٠٨٧,٨٢١,٤٢٥	١,٠٨٦,٨٣٥,٠٥٢	المجموع
(٥٨,٧٣٦,٢١٦)	(٤٥,٩٨٢,٠٣٩)	ناقص: مخصص مخزون بطيء الحركة
١,٠٢٩,٠٨٥,٢٠٩	١,٠٤٠,٨٥٣,٠١٣	صافي المخزون

الحركة في مخصص مخزون بطيء الحركة هي كما يلي:

٢٠١٨ م	٢٠١٩ م	
١٠٥,٩١٧,٧٦٣	٥٨,٧٣٦,٢١٦	١ يناير
٣,٥٣٤,٧٣٢	٣,٦٠٢,٩١٨	مخصص خلال السنة
(٥٠,٧١٦,٢٧٩)	(١٦,٣٥٧,٠٩٥)	رد مخصص خلال السنة
٥٨,٧٣٦,٢١٦	٤٥,٩٨٢,٠٣٩	٣١ ديسمبر

* قامت المجموعة بإبرام مجموعة متنوعة من عقود لمواجهة مخاطر تقلبات اسعار النحاس والألومنيوم، وهي مجموعة من العقود المستقبلية لشراء النحاس والألومنيوم من أجل الوفاء بمتطلبات المنشأة المتوقعة من الاستخدام في عمليات التصنيع. تم تسجيل أثر التغير في القيمة العادلة لهذة العقود والغير مصنفة كأدوات تحوط في حساب تكلفة الإنتاج المدرج بقائمة الربح أو الخسارة والدخل الشامل الموحدة. وبلغت قيمة العقود المستقبلية الغير منفذة للنحاس والألومنيوم في ٣١ ديسمبر ٢٠١٩ م مبلغ ١٠٨ مليون دولار أمريكي بما يعادل ٤٠٥ مليون ريال سعودي .

شركة مجموعة كابلان الرياض
(شركة مساهمة سعودية مقفلة)
ايضاحات حول القوائم المالية الموحدة
للسنة المنتهية في ٣١ ديسمبر ٢٠١٩ م
(جميع المبالغ مدرجة بالريال السعودي مالم يذكر خلاف ذلك)

١٣- موجودات/ مطلوبات العقود

موجودات العقود

٢٠١٨ م	٢٠١٩ م	
٧٧,٤٠٨,٩١٧	٢٩٥,١٠٨,٥٧٠	أجمالي التكاليف المتكبدة حتى تاريخ التقرير المالي
١٧,٥٦٩,٨٨٥	٣٣,٦٢٩,٥٦١	أجمالي الأرباح المعترف بها حتى تاريخ التقرير المالي
(٨٥,٨١٠,١٧٣)	(٣١٤,٩٢٨,٧٨٥)	ناقص: فوائير الإنجاز
٩,١٦٨,٦٢٩	١٣,٨٠٩,٣٤٦	

مطلوبات العقود

٢٠١٨ م	٢٠١٩ م	
٢٤١,٣٧٨,٤٤٤	-	أجمالي التكاليف المتكبدة حتى تاريخ التقرير المالي
٢١,٥٥٢,٩٥١	-	أجمالي الأرباح المعترف بها حتى تاريخ التقرير المالي
(٢٨٧,١٠٧,١٤٩)	-	ناقص: فوائير الإنجاز
(٢٤,١٧٥,٧٥٤)	-	

١٤- ذمم مدينة تجارية

٢٠١٨ م	٢٠١٩ م	
٩٥٦,٧٩٨,٣٢٤	١,١٨٠,٧٤٠,٦٥٦	ذمم مدينة تجارية
٨,٠٨٣,٨٠٥	١٨,٢٢٤,٠٠٠	حجوزات مدينة
(٨١,٢٨٨,٥٣٠)	(١١٤,٧١٤,١٣٨)	مخصص خسائر الإئتمان المتوقعة
٨٨٣,٥٩٣,٥٩٩	١,٠٨٤,٢٥٠,٥١٨	صافي الذمم المدينة التجارية

ان مبالغ الذمم المدينة تتضمن مطلوبات من جهات ذات علاقة بقيمة ٣,٥٧١,٦٩٥ ريال سعودي (٢٠١٨: ١,٥٧١,٧٣٦ ريال سعودي).

فيما يلي أعمار الذمم التجارية و الحجوزات المدينة:

متأخرة السداد ومنخفضة القيمة

الإجمالي	١ إلى ٩٠ يوماً	٩١ - ١٨٠ يوماً	من ١٨١ - ٢٧٠ يوماً	من ٢٧١ - ٣٦٥ يوماً	من ٣٦٦ يوماً - أكثر من ٤٥٥ يوماً
٢٠١٩ م	١,١٩٨,٩٦٤,٦٥٦	٨١٥,١٢١,٧٤٨	٢٦٤,٧٥٢,٠٠١	٣٠,٥٢٦,٩٣٧	٧٥,٤٤٥,٦٣٧
٢٠١٨ م	٩٦٤,٨٨٢,١٢٩	٧٩١,٦١٦,٤٨٧	٨٨,٦٣٦,٨١٦	٤٠,٥٩١,٧٩٩	٢,٩٣٦,٧٥١

تقييم خسائر الائتمان المتوقعة للذمم المدينة التجارية والذمم المدينة الأخرى:
تطبق المجموعة النهج المبسط للمعيار الدولي للتقرير المالي رقم (٩) لقياس الخسائر الائتمانية المتوقعة والتي تستخدم خصيصاً للخسارة المتوقعة مدى الحياة لجميع الموجودات المالية التي تم قياسها بالتكلفة المضافة.
المدخلات الرئيسية في قياس خسائر الائتمان المتوقعة هي المتغيرات التالية:

- احتمال التعثر باستخدام نموذج إحصائي (أي منحني التوزيع الطبيعي)
- الناتج المحلي الإجمالي للمملكة العربية السعودية ومعدل التضخم والإنفاق الحكومي السعودي، كمتغيرات للاقتصاد الكلي لضبط معدل الخسارة التاريخي.

ان حركة مخصص خسائر الإئتمان المتوقعة للذمم المدينة التجارية هي كما يلي:

٢٠١٨ م	٢٠١٩ م	
٧١,٣٠٩,٨٩٨	٨١,٢٨٨,٥٣٠	١ يناير
١٥,٣٣٧,٧٤٤	-	تعديلات المعيار الدولي للتقرير المالي رقم ٩
(٥,٣٥٩,١١٢)	٣٣,٤٥٥,٥١٦	مخصص/ (رد مخصص) خسائر ائتمانية متوقعة *
-	(٢٩,٩٠٨)	فروق ترجمة
٨١,٢٨٨,٥٣٠	١١٤,٧١٤,١٣٨	٣١ ديسمبر

شركة مجموعة كابلات الرياض
(شركة مساهمة سعودية مقفلة)
إيضاحات حول القوائم المالية الموحدة
للسنة المنتهية في ٣١ ديسمبر ٢٠١٩ م
(جميع المبالغ مدرجة بالريال السعودي مالم يذكر خلاف ذلك)

١٤- ذمم مدينة تجارية (يتبع)

* تضمن رصيد المخصص المكون خلال العام مخصص ديون مشكوك في تحصيلها، خاص بأحد العملاء بقيمة ١٧ مليون ريال سعودي قامت المجموعة بتكوينه مقابل مديونية بلغت ٣٤ مليون ريال كما في ٣١ ديسمبر ٢٠١٩ م، والتي يجري حاليا العمل علي إيجاد تسوية نهائية بكامل المديونية عن طريق المستشار القانوني للشركة.

١٥- نقد وما في حكمه

٢٠١٨ م	٢٠١٩ م	
٤٥,٥٤٦,٦٧٣	٥٣,١٢١,٠٠٠	ارصدة بنكية
٤٣٧,٦٣٧	٤٩٣,٧٠٥	نقد بالصندوق
٤٥,٩٨٤,٣١٠	٥٣,٦١٤,٧٠٥	

١٦- التزامات منافع تقاعد الموظفين

تدير المجموعة خطط منافع محددة بما يتماشى مع متطلبات قانون العمل في البلدان التي تعمل بها منشآت المجموعة. وتستند المدفوعات بموجب الخطة إلى الرواتب والبدلات النهائية للموظفين وسنوات الخدمة التراكمية في تاريخ انتهاء خدمتهم من التوظيف.

خطط استحقاقات إنهاء خدمة الموظفين هي خطط غير ممولة.

الرصيد الافتتاحي في قائمة المركز المالي الموحدة.

فيما يلي المبالغ المعترف بها في قائمة المركز المالي الموحدة والحركات في صافي الالتزامات المحددة الاستحقاقات خلال السنة:

٢٠١٨ م	٢٠١٩ م	
٩٩,٣٠١,٣٢٣	١٠٢,٢٣٦,١١٥	١ يناير
١١,٢٠٨,٢٣٣	١٢,٥٨٨,١٢٨	تكلفة الخدمة الحالية
٣,٣٣٨,٨٨٠	٤,٣٨٢,٠٠٠	تكلفة الفائدة
(٩,٩٧٩,٢٩٢)	(١٢,١١٥,٨١٩)	مدفوع خلال السنة
(١,٦٣٣,٠٢٩)	(١٠,٩٣٨,٧٧٣)	مكاسب اکتوارية
-	(٥,١٧٥)	فروق ترجمة
١٠٢,٢٣٦,١١٥	٩٦,١٤٦,٤٧٦	٣١ ديسمبر

الافتراضات الاکتوارية الهامة

وكانت الافتراضات الاکتوارية الهامة المستخدمة كما يلي:

٢٠١٨ م	٢٠١٩ م	
%٤,٣٨	%٢,٧٠	معدل الخصم
%٤,٣٨	%٢,٠٠	معدل نمو الرواتب

تحليل الحساسية

فيما يلي حساسية التزام المنافع المحددة للتغيرات في الافتراضات الرئيسية الموزونة الموضوعية:

التأثير على رصيد التزامات المنافع المحددة في ٢٠١٩		التغير	
الإنخفاض في الافتراض	الزيادة في الافتراض		
٩٨,٠٤٩,٠٠٠	(٨٤,٩٣٧,٠٠٠)	%١	معدل الخصم
(٨٤,٨٤٣,٠٠٠)	٩٨,٠٢٨,٠٠٠	%١	معدل نمو الرواتب

شركة مجموعة كابلات الرياض
(شركة مساهمة سعودية مقفلة)
ايضاحات حول القوائم المالية الموحدة
للسنة المنتهية في ٣١ ديسمبر ٢٠١٩ م
(جميع المبالغ مدرجة بالريال السعودي مالم يذكر خلاف ذلك)

١٦ - التزامات منافع تقاعد الموظفين (يتبع)

التأثير على رصيد التزامات المنافع المحددة في ٢٠١٨			
الزيادة في الافتراض	الانخفاض في الافتراض	التغير	
١٠٣,٣٣٨,٧٥٣	(٩٠,٤١٤,٥٩٦)	%١	معدل الخصم
(٩٠,٣٦٠,٢٧١)	١٠٣,٢٦٨,٤٥٤	%١	معدل نمو الرواتب

تستند تحليلات الحساسية المذكورة أعلاه إلى تغيير في الافتراض مع الإبقاء على جميع الافتراضات الأخرى ثابتة. في الممارسة العملية، من غير المحتمل أن يحدث هذا، وقد تكون التغييرات في بعض الافتراضات مرتبطة بأخرى. عند احتساب حساسية التزام المنافع المحددة للافتراضات الاكتوارية الهامة، يتم تطبيق نفس الطريقة (القيمة الحالية لالتزام المنافع المحددة المحسوبة باستخدام طريقة انتمان الوحدة المتوقعة في نهاية فترة التقرير) كما هو الحال عند احتساب التزام المنافع المحددة المعترف به في قائمة المركز المالي الموحدة.

١٧ - تسهيلات تمويل إسلامي

أبرمت المجموعة اتفاقات تسهيلات ائتمانية مع عدة بنوك محلية لدعم رأس المال العامل خلال السنة بمبلغ إجمالي قدره ٢,٩ مليار ريال سعودي (٢٠١٨: ٣,٤ مليار ريال سعودي) بأسعار فائدة مرابحة إسلامية متفق عليها مع البنوك. تم منح جميع التسهيلات الائتمانية بموجب أذونات أذنية معتمدة من بعض أعضاء مجلس الإدارة وفقاً للسلطات الممنوحة لهم والتي وافق عليها مجلس الشركة. أسعار الفائدة على القروض قصيرة الأجل هي في مؤشر سايبور زائد نسبة متغيرة خلال السنة.

٢٠١٨ م	٢٠١٩ م	
٨٨٦,٧٠٠,٠٠٠	٨٥٣,٥٥٠,٠٠٠	١ يناير
٢,٥٥٤,٣٥٠,٠٠٠	٢,٩٢٤,٤١١,٥٠٠	المسحوب خلال السنة
(٢,٥٨٧,٥٠٠,٠٠٠)	(٢,٥٦٨,٤٣٠,٠٠٠)	مدفوع خلال السنة
٨٥٣,٥٥٠,٠٠٠	١,٢٠٩,٥٣١,٥٠٠	٣١ ديسمبر

١٨ - مخصصات

٢٠١٨ م	٢٠١٩ م	
٥٥,١١٤,٩٩٦	٥٥,٤٣٨,١٨٥	مخصص العقود المثقلة بالالتزامات (١-١٨)
٢٠,٠٠٠,٠٠٠	-	مخصص التزام ضمانات
٤,٠٥٠,٣٩١	٤,٤٧٣,٩٣٧	مخصص قضايا (٢-١٨)
٧٩,١٦٥,٣٨٧	٥٩,٩١٢,١٢٢	

١٨- تم تكوين مخصص بمبلغ ٥٥,٤٣٨,١٨٥ ريال سعودي (٢٠١٨: ٥٥,١١٤,٩٩٦ ريال سعودي) من قبل المجموعة فيما يتعلق بالعقود حيث ان الالتزام الحالي لبعض هذه العقود المبرمة مع عملاء المجموعة (عقود مثقلة بالأعباء) والتي ستتطلب تدفقات نقدية خارجة لتسوية هذه العقود بسبب زيادة أسعار النحاس والألمنيوم (المستخدمة في منتجات الكابلات) خلال العام.

٢-١٨ يمثل هذا المخصص أفضل تقدير للإدارة لمواجهة تدفق الموارد مقابل دعوى قضائية ضد المجموعة من قبل احد عملائها.

شركة مجموعة كابلالات الرياض
(شركة مساهمة سعودية مقفلة)
ايضاحات حول القوائم المالية الموحدة
للسنة المنتهية في ٣١ ديسمبر ٢٠١٩ م
(جميع المبالغ مدرجة بالريال السعودي مالم يذكر خلاف ذلك)

١٩- مصاريف مستحقة ومطلوبات متداولة أخرى

٢٠١٨ م	٢٠١٩ م	
٥٤,٠٠٠,٣٣٧	٣٧,٠٨٢,٤٦٥	دفعات مقدمة من عملاء
٢٠,٢٧٧,٣٥٥	-	خصومات مستحقة
٧,٣٦٢,٩٨٠	١٢,١٨٢,٥٠٧	مستحقات الموظفين
-	٤,٩٤٦,٩٤٦	مصاريف مشاريع مستحقة
٤٤,٨٠٢,٥٦٣	٣٠,٨٦١,٦٦١	مصاريف مستحقة
٣,٥١٩,٣٣٥	٦,٦٤٧,٧٣٦	ضريبة قيمة مضافة مستحقة
١٢٩,٩٦٢,٥٧٠	٩١,٧٢١,٣١٥	

٢٠- ذمم دائنة تجارية

٢٠١٨ م	٢٠١٩ م	
٨٥,٨٤٨,٨٩٥	٩٠,٠١٧,١٨٣	ذمم دائنة تجارية

- ان مبالغ الذمم الدائنة تتضمن مطلوبات الى جهات ذات علاقة بقيمة ٧٦,٥٠٢ ريال سعودي (٢٠١٨: ٩٤٥,٨٠٤ ريال السعودي).

٢١- الإيرادات

عن السنة المنتهية في ٣١ ديسمبر		
٢٠١٨ م	٢٠١٩ م	
٤,٢١٦,٨٥٣,٨٩٣	٤,٤٦٨,٩٠٨,٧٥٨	بيع بضائع
٨٦,٠٠٩,٣٤٧	٩٦,٧٦٧,٣٩٦	إيرادات عقود
٤,٣٠٢,٨٦٣,٢٤٠	٤,٥٦٥,٦٧٦,١٥٤	

٢٢- مصاريف البيع والتوزيع

عن السنة المنتهية في ٣١ ديسمبر		
٢٠١٨ م	٢٠١٩ م	
٣٩,١٧٧,٠٩٦	٤٢,٨١٥,٦٣٦	رواتب ومنافع متعلقة بالموظفين
٢٥,٩٧٢,٣٩٦	٣٢,٦١١,١٩٧	رسوم الشحن
٣,٥٧٤,٠٨٢	٤,٣٣٨,٦٥٦	عمولة مبيعات
٣,٢٧١,٢٩٥	٤,٠٤٤,٨٦٧	مصروف الإعلان وصلات العرض
١,٤٩٤,٦٣٣	١,٧٣٦,٧٨٣	مصروف إيجار
١,٠٢٠,٧٤٧	٧٢٧,٢٢٠	التفتيش ونفقات اختبار الجودة
٥٧٨,٠٠٣	٨٩١,٩٢٢	مصروف التأمين
٦٣٧,٢٩٤	٦٨٨,٥٦٩	مصروف استهلاك
٥٥٧,٩٦٨	٧٨٤,٢٧٤	مصروف اتصالات
٦,٩٣٨,٩٤١	٩,٣٢٥,٨٥٣	مصاريف أخرى
٨٣,٢٢٢,٤٥٥	٩٧,٩٦٤,٩٧٧	

شركة مجموعة كابلات الرياض
(شركة مساهمة سعودية مقفلة)
ايضاحات حول القوائم المالية الموحدة
للسنة المنتهية في ٣١ ديسمبر ٢٠١٩ م
(جميع المبالغ مدرجة بالريال السعودي مالم يذكر خلاف ذلك)

٢٣- مصاريف عمومية وإدارية

عن السنة المنتهية في ٣١ ديسمبر		
٢٠١٨ م	٢٠١٩ م	
٥٩,٦٤٥,٥٠٤	٥٨,٢٩٠,٤٤٦	رواتب ومنافع متعلقة بالموظفين
٥,٧٤٥,٥٤١	١١,٨٠١,٣٢٥	اتعاب مهنية وقانونية
٤,٥٧٨,٥١٦	٤,٥١٤,١١١	مصروف استهلاك
٢,٠٧٤,٨٢٧	٢,٦٣٧,٧١٣	مصروف اصلاح وصيانة
٥٠٣,٥٧٧	١,٢٠٨,٣٦٨	مصروف السفر والتأمين
٤٩٧,٣٣١	٦٢٤,٥٢٦	مصروف الاتصالات والشبكات
١٣١,٨٧٧	٨٨,١٩٠	مصروف لوازم مكتبية
٥,٠٢٩,٦٠٤	٥,٩٥٤,٦٧٤	مصاريف أخرى
٧٨,٢٠٦,٧٧٧	٨٥,١١٩,٣٥٣	

٢٤- إيرادات أخرى - بالصافي

عن السنة المنتهية في ٣١ ديسمبر		
٢٠١٨ م	٢٠١٩ م	
٨,٥١٣	(٢٦٨,١٨٠)	ربح / خسارة من استيعادات أصول ثابتة
-	٦٨٣,٢٠٢	رد مخصصات
(٤٦٣,٥٨٣)	(٧٥٢,١٠٩)	(خسارة)/ربح من تحويل عملات اجنبية
٤,٦٥٩,٧٨٠	١٥,٣٥٦,٨٩٧	أخرى
٤,٢٠٤,٧١٠	١٥,٠١٩,٨١٠	

٢٥- تكاليف تمويل

عن السنة المنتهية في ٣١ ديسمبر		
٢٠١٨ م	٢٠١٩ م	
٣٧,٧٦٨,١٦٤	٤٠,١٧٩,٩٢٦	الفوائد البنكية
٤,٢١٩,٠٤٨	٤,٨٩٨,٥٨٩	عمولات بنكية
٣,٣٣٨,٨٨٠	٣,٧٠٠,٠٠٠	الفائدة على التزامات منافع موظفين محددة
-	٨٤٠,٥٠٨	الفائدة على التزامات عقود الإيجار
٤٥,٣٢٦,٠٩٢	٤٩,٦١٩,٠٢٣	

شركة مجموعة كابلات الرياض
(شركة مساهمة سعودية مغلقة)
إيضاحات حول القوائم المالية الموحدة
للسنة المنتهية في ٣١ ديسمبر ٢٠١٩م
(جميع المبالغ مدرجة بالريال السعودي مالم يذكر خلاف ذلك)

٢٦- زكاة وضريبة دخل

الوضع الزكوي وضريبة الدخل

حصلت المجموعة على ربط نهائي حتى ٣١ ديسمبر ٢٠١٥م. وما زالت التقييمات للسنوات من ٢٠١٦م وحتى ٢٠١٨م قيد المراجعة من قبل الهيئة العامة للزكاة والدخل. وتم احتساب الزكاة وضريبة الدخل على البيانات المالية المستقلة لشركات المجموعة، وتم احتساب الزكاة المستحقة للمساهمين السعوديين والضريبة المستحقة للمساهمين الأجانب وفقاً للبيانات المالية المنفصلة لكل شركة في المجموعة. تغير هيكل مساهمي الشركة نتيجة دخول مساهمين أجانب إلى هيكل المساهمة اعتباراً من ١ أبريل ٢٠١٧م. وبالتالي، تم احتساب الزكاة المستحقة على المساهمين السعوديين والضرائب المستحقة على المساهمين الأجانب وتحملها وفقاً للقوائم المالية المستقلة لشركات المجموعة.

حصلت جميع منشآت المجموعة على شهادات الزكاة وضريبة الدخل التي تقيد بأن هذه المنشآت قدمت الإقرارات الضريبية والزكوية الخاصة بها إلى الهيئة العامة للزكاة والدخل في المملكة العربية السعودية حتى السنة المنتهية في ٣١ ديسمبر ٢٠١٨م وتلقت الإيصالات والشهادات المطلوبة. أيضاً حصلت المجموعة على شهادة الزكاة عن عام ٢٠١٩م سارية المفعول حتى ٣٠ أبريل ٢٠٢١م.

- قامت المجموعة باحتساب الضريبة المؤجلة و لم يتم تسجيلها حيث ان مبلغها غير جوهري للقوائم المالية الموحدة.

مخصص زكاة وضريبة دخل

الحركة في الزكاة ومخصص ضريبة الدخل للسنوات المنتهية في ٣١ ديسمبر ٢٠١٩م و ٢٠١٨م هي كما يلي:

عن السنة المنتهية في ٣١ ديسمبر		زكاة
٢٠١٨م	٢٠١٩م	
٣٤,٤٥٤,٩٣٤	١٩,٦٥٠,١٢٥	١ يناير
٢١,٧٢١,٠٨٧	٢٨,٤٦٦,١٠١	مخصص للسنة
-	(٥,١٦٧,٠٨١)	تسويات زكوية خاصة بسنوات سابقة
(٣٦,٥٢٥,٨٩٦)	(٢٤,٤٩٦,٠٦٣)	مدفوع خلال السنة
١٩,٦٥٠,١٢٥	١٨,٤٥٣,٠٨٢	٣١ ديسمبر
عن السنة المنتهية في ٣١ ديسمبر		ضريبة دخل
٢٠١٨م	٢٠١٩م	
٣,١١٣,٠٥٧	٧٥٢,٤٦٢	١ يناير
٢,٠٩٣,١٢٩	٣,٤٠٩,٢٨٩	مخصص للسنة
(٤,٤٥٣,٧٢٤)	(٤٩١,٢٨٢)	مدفوع خلال السنة
٧٥٢,٤٦٢	٣,٦٧٠,٤٦٩	٣١ ديسمبر

شركة مجموعة كابلات الرياض
(شركة مساهمة سعودية مغلقة)
إيضاحات حول القوائم المالية الموحدة
للسنة المنتهية في ٣١ ديسمبر ٢٠١٩م
(جميع المبالغ مدرجة بالريال السعودي مالم يذكر خلاف ذلك)

٢٧- معاملات وأرصدة مع جهات ذات علاقة

تتألف الجهات ذات العلاقة من المساهمين وموظفي الإدارة الرئيسيين والمديرين والشركات التي يتم التحكم فيها بشكل مباشر أو غير مباشر أو تتأثر بالمساهمين أو المديرين أو موظفي الإدارة الرئيسيين. في سياق النشاط الاعتيادي، مختلفة تتعامل المجموعة مع جهات ذات علاقة. يتم إبرام المعاملات مع الأطراف ذات العلاقة وفقاً للبنود والشروط المعتمدة من قبل إدارة المجموعة أو مجلس إدارتها.

أرصدة جهات ذات علاقة

المبلغ المستحق من / (إلى) الجهات ذات العلاقة الناشئة عن المعاملات مع الجهات ذات العلاقة هي كما يلي:

طبيعة العلاقات مع الأطراف ذات العلاقة		٢٠١٩م	٢٠١٨م
دفعات مقدمة لشراء موجودات مالية - مستحق من طرف ذو علاقة			
شركة الأثير للتطوير العقاري*	الإدارة المشتركة	٢١,٠٠٠,٠٠٠	-
مستحق من جهات ذات علاقة - مصنفة كذمم دائنة تجارية			
مصدر لمواد البناء	مملوكة لأحد المساهمين	٥١,٦٨٠	-
مجموعة سير القابضة	أحد المساهمين مساهم في الشركة	٢٤,٨٢٢	١٤,٣٢٧
		٧٦,٥٠٢	١٤,٣٢٧

* خلال عام ٢٠١٩، قامت شركة مجموعة كابلات الرياض خلال العام بدفع مبلغ ٢١ مليون ريال سعودي لشركة الأثير للتطوير العقاري، كمقدم تحت حساب استثمار مشترك مع شركة عبد القادر المهديب وأولاده "مساهم" وشركة الأثير الدولية المحدودة والتي تعتبر طرف ذو علاقة.

مطلوب من جهات ذات علاقة - مصنفة كذمم مدينة تجارية		٢٠١٩م	٢٠١٨م
شركة ثبات للمقاولات	مملوكة لأحد المساهمين	١,٤٦٨,٦٠٨	٣١٩,٧٦٨
شركة مصدر لمواد البناء	الإدارة المشتركة	٢,١٠٣,٠٨٧	٦٤٠,٢٥٩
		٣,٥٧١,٦٩٥	٩٦٠,٠٢٧

معاملات مع جهات ذات علاقة

المعاملات مع الجهات ذات العلاقة التي تم تنفيذها خلال السنة، في سياق الأعمال العادية، ملخصة أدناه:

طبيعة العلاقات مع الأطراف ذات العلاقة		٢٠١٩م	٢٠١٨م
مصدر لمواد البناء	مملوكة لأحد المساهمين	١,٤٢٧,٩١٤	١,٩٣٠,٤٨٣
مصدر لمواد البناء	مملوكة لأحد المساهمين	١٣,٢٦٧,٨٦١	٦,٢٧٥,٧٤٩
مجموعة سير القابضة	أحد المساهمين عضو مجلس إدارة في الشركة	٥٣,٩٤٠	٩١,١٨٧
شركة ثبات للمقاولات	مملوكة لأحد المساهمين	٩,٨٤٥,٠٠٢	٣,٥٨١,٣١٥

شركة مجموعة كابلات الرياض
(شركة مساهمة سعودية مغلقة)
إيضاحات حول القوائم المالية الموحدة
للسنة المنتهية في ٣١ ديسمبر ٢٠١٩م
(جميع المبالغ مدرجة بالريال السعودي مالم يذكر خلاف ذلك)

٢٧ - معاملات وأرصدة مع جهات ذات علاقة (يتبع)

تعويض موظفي الإدارة الرئيسيين
إن مكافآت أعضاء مجلس الإدارة وغيرهم من موظفي الإدارة الرئيسيين خلال السنة هي كما يلي:

٢٠١٨م	٢٠١٩م	
١٦,٥٩٠,٧٥٩	١٨,٧٩٥,٦٠٠	الرواتب والمزايا قصيرة الأجل
٣٥٣,٧٩٣	٣٩٨,١٢٥	منافع ما بعد انتهاء الخدمة
١٦,٩٤٤,٥٥٢	١٩,١٩٣,٧٢٥	

٢٨ - رأس المال

يتكون رأس مال الشركة من ١٥٠ مليون سهم بقيمة ١٠ ريال سعودي لكل سهم كما في ٣١ ديسمبر ٢٠١٩م و ٢٠١٨م، ويبلغ إجمالي رأس المال المصدر ١,٥ مليار ريال سعودي. لم يكن هناك حركة في رأس المال خلال السنة. يتضمن هيكل مساهمي الشركة شركاء سعوديين وأجانب.

٣١ ديسمبر ٢٠١٩م و ٢٠١٨م

القيمة (بالريال السعودي)	نسبة الملكية	عدد الاسهم	
٤٦٠,٠٠٠,٠٠٠	٪٣٠,٦٧	٤٦,٠٠٠,٠٠٠	شركة عبد القادر المهديب وأولاده
٤٣٠,٠٠٠,٠٠٠	٪٢٨,٦٧	٤٣,٠٠٠,٠٠٠	أجيال الحكمة للاستثمارات المحدودة
١٧٨,٥٤١,٦٧٠	٪١١,٩	١٧,٨٥٤,١٦٧	شركة ألي المحدودة *
١٧٨,٥٤١,٦٧٠	٪١١,٩	١٧,٨٥٤,١٦٧	احمد سامر الزعيم
٧٥,٠٠٠,٠٠٠	٪٥	٧,٥٠٠,٠٠٠	محمد حكمت الزعيم
١٥,٠٠٠,٠٠٠	٪١	١,٥٠٠,٠٠٠	محمد عبدالعزيز التويجري
١٥,٠٠٠,٠٠٠	٪١	١,٥٠٠,٠٠٠	خضر محسن البراهيم
٤٤,٣٧٥,٠٠٠	٪٢,٩٦	٤,٤٣٧,٥٠٠	إحسان الزعيم
٥١,٧٧٠,٨٣٠	٪٣,٤٥	٥,١٧٧,٠٨٣	رنا حمدي الزعيم
٥١,٧٧٠,٨٣٠	٪٣,٤٥	٥,١٧٧,٠٨٣	لينا حمدي الزعيم
١,٥٠٠,٠٠٠,٠٠٠	٪١٠٠	١٥٠,٠٠٠,٠٠٠	

* خلال عام ٢٠١٩م تم تحويل الاسهم المملوكة للسيد/ سعد حمدي الزعيم الي شركة ألي المحدودة.

٢٩ - احتياطي نظامي

تماشيا مع متطلبات نظام الشركات في المملكة العربية السعودية، قامت المجموعة بتكوين احتياطي نظامي بنسبة ١٠٪ من صافي الربح السنوي حتى يبلغ هذا الاحتياطي ٣٠٪ من رأس المال.

٣٠ - توزيعات الأرباح

- خلال عام ٢٠١٩م قامت الشركة بتوزيع مبلغ ٢٣٠ مليون ريال سعودي، بناءً على محضر اجتماع الجمعية العمومية العادية المنعقد في ٢٥ يونيو ٢٠١٩م مبلغ (٢٠٠ مليون ريال سعودي) و بناءً على محضر مجلس الادارة بتاريخ ١٤ أكتوبر ٢٠١٩م مبلغ (٣٠ مليون ريال سعودي).

- خلال عام ٢٠١٨م، قامت المجموعة بتوزيع أرباح نقدية على المساهمين بقيمة ٣٠٠ مليون ريال سعودي بناءً على محضر اجتماع الجمعية العمومية غير العادية المنعقد في ١٠ يونيو ٢٠١٨م.

شركة مجموعة كابلات الرياض
(شركة مساهمة سعودية مغلقة)
إيضاحات حول القوائم المالية الموحدة
للسنة المنتهية في ٣١ ديسمبر ٢٠١٩م
(جميع المبالغ مدرجة بالريال السعودي مالم يذكر خلاف ذلك)

٣١- إدارة المخاطر المالية

إن أنشطة المجموعة تعرضها لمجموعة متنوعة من المخاطر المالية ، من أهمها المخاطر المدرجة أدناه:
مخاطر الائتمان
مخاطر السيولة
مخاطر السوق (مخاطر العملة ، مخاطر أسعار الفائدة ومخاطر السلع)

يعرض هذا الإيضاح معلومات حول تعرض المجموعة لكل من المخاطر المذكورة أعلاه، وأهداف المجموعة وسياساتها وعملياتها لقياس وإدارة المخاطر ، وإدارة المجموعة لرأس المال ، هذا بالإضافة إلى الإفصاحات الكمية المدرجة في هذه القوائم المالية الموحدة.

إطار إدارة المخاطر
يتحمل مجلس الإدارة المسؤولية الكاملة عن إنشاء إطار عمل إدارة المخاطر للمجموعة والإشراف عليه. يقوم مجلس الإدارة بإنشاء لجنة لإدارة المخاطر ، تكون مسؤولة عن تحديث ومراقبة سياسات المجموعة لإدارة المخاطر. سترفع اللجنة تقاريرها بانتظام إلى مجلس الإدارة عن أنشطتها.

يتم وضع سياسات إدارة المخاطر الحالية للمجموعة لتحديد وتحليل المخاطر التي تواجهها المجموعة ، ووضع حدود وضوابط مناسبة للمخاطر ، ومراقبة المخاطر والالتزام بالحدود. تتم مراجعة سياسات وأنظمة إدارة المخاطر بانتظام لتعكس التغيرات في ظروف السوق وأنشطة المجموعة. تهدف المجموعة ، من خلال التدريب ووضع المعايير والإجراءات ، إلى تطوير بيئة تحكم منضبطة وبناءة يفهم فيها جميع الموظفين أدوارهم والتزاماتهم.

تشرف لجنة المراجعة للمجموعة على كيفية مراقبة الإدارة للامتثال لسياسات وإجراءات إدارة المخاطر في المجموعة ، وتستعرض مدى كفاية إطار إدارة المخاطر فيما يتعلق بالمخاطر التي تواجهها المجموعة. يتم مساعدة لجنة المراجعة في المجموعة في دورها الرقابي من قبل المراجعة الداخلية. تتولى المراجعة الداخلية كلاً من المراجعات المنتظمة والمخصصة لضوابط وإجراءات إدارة المخاطر ، والتي يتم رفع نتائجها إلى لجنة المراجعة.

مخاطر الائتمان

تتمثل مخاطر الائتمان في مخاطر الخسارة المالية للمجموعة إذا فشل العميل أو الطرف المقابل في أداء مالية في الوفاء بالتزاماته التعاقدية ، وينشأ بشكل أساسي من الذمم المدينة التجارية والنقد لدى البنوك.

دعم مدينة تجارية

يتأثر تعرض المجموعة لمخاطر الائتمان بشكل أساسي بالخصائص الفردية لكل عميل. ومع ذلك ، تأخذ الإدارة في الاعتبار التركيبة السكانية لقاعدة عملاء المجموعة ، بما في ذلك المخاطر الافتراضية للصناعة والدولة التي يعمل بها العملاء ، حيث قد يكون لهذه العوامل تأثير على مخاطر الائتمان ، لا سيما في الظروف الاقتصادية الحالية. كذلك جغرافيا ليس هناك تركيز لمخاطر الائتمان.

تتعامل المجموعة فقط مع أطراف ثالثة معروفة وجديرة بالائتمان. إن سياسة المجموعة هي أن جميع العملاء الذين يرغبون في التعامل بشروط ائتمان يخضعون لإجراءات التحقق من الائتمان. يتم تقييم جودة الائتمان للعميل بناءً على سجل درجات التصنيف الائتماني الشامل. بالإضافة إلى ذلك ، تتم مراقبة أرصدة الذمم المدينة بشكل مستمر مما يؤدي إلى أن تعرض المجموعة للديون المعدومة ليس جوهرية.

تتم إدارة مخاطر ائتمان العميل من قبل كل وحدة أعمال وفقاً لسياسة المجموعة وإجراءاتها وضوابطها المتعلقة بإدارة مخاطر الائتمان للعملاء. وضعت حدود الائتمان لجميع العملاء باستخدام معايير التصنيف الداخلية والخارجية. يتم تقييم جودة الائتمان للعميل بناءً على سجل درجات التصنيف الائتماني الشامل. تتم مراقبة مستحقات العملاء المعلقة بانتظام.

تضع المجموعة مخصصاً لانخفاض قيمة الذمم المدينة التجارية والذي يمثل تقديرها لخسائر الائتمان المتوقعة مدى الحياة فيما يتعلق بالمدينين التجاريين. تتمثل المكونات الرئيسية لهذا المخصص في عنصر خسارة محدد يتعلق بالتعرضات الهامة.

بشكل فردي ، ومكون الخسارة الجماعية الذي تم إنشاؤه لمجموعات من الأصول المماثلة فيما يتعلق بالخسائر التي تم تكبدها ولكن لم يتم تحديدها بعد. يتم تحديد مخصص الخسارة الجماعي بناءً على البيانات التاريخية لإحصائيات الدفع للموجودات المالية المماثلة.

مؤسسة مالية

لدى المجموعة سياسات تحد من مقدار التعرض الائتماني من قبل أية مؤسسة مالية وبحيث يتم مراقبتها بانتظام. لا تؤدي الفئات الأخرى من الأحداث المالية إلى مخاطر ائتمانية كبيرة.

شركة مجموعة كابلات الرياض
(شركة مساهمة سعودية مغلقة)
إيضاحات حول القوائم المالية الموحدة
للسنة المنتهية في ٣١ ديسمبر ٢٠١٩م
(جميع المبالغ مدرجة بالريال السعودي مالم يذكر خلاف ذلك)

٣١- إدارة المخاطر المالية (يتبع)

يوضح الجدول أدناه تفاصيل الجودة الائتمانية للذمم المدينة للمجموعة حسب درجات تصنيف مخاطر الائتمان:

عن السنة المنتهية في ٣١ ديسمبر		
٢٠١٩م	٢٠١٨م	
٨١٥,١٢١,٧٤٨	٧٩١,٦١٦,٤٨٧	أقل من ٣ شهور
٢٦٤,٧٥٢,٠٠١	٨٨,٦٣٦,٨١٦	أكثر من ٣ شهور وأقل من ٦ شهور
١٠٥,٩٧٢,٥٧٤	٤٣,٥٢٨,٥٥٠	أكثر من ٦ شهور وأقل من سنة
١٣,١١٨,٣٣٣	٤١,١٠٠,٢٧٦	أكثر من سنة
١,١٩٨,٩٦٤,٦٥٦		٣١ ديسمبر
٩٦٤,٨٨٢,١٢٩		

يتمثل مخصص خسائر التدني في الذمم المدينة في ما يلي:

عن السنة المنتهية في ٣١ ديسمبر		
٢٠١٩م	٢٠١٨م	
(١١٤,٧١٤,١٣٨)	(٨١,٢٨٨,٥٣٠)	مخصص خسائر الائتمان المتوقعة

بالنسبة للذمم المدينة التجارية، تطبيق المجموعة النهج المبسط للمعيار الدولي للتقرير المالي رقم (٩) لقياس الخسائر الائتمانية المتوقعة والتي تستخدم خصيصاً للخسارة المتوقعة مدى الحياة لجميع الموجودات المالية التي تم قياسها بالتكلفة المطفأة.

المدخلات الرئيسية في قياس خسائر الائتمان المتوقعة هي المتغيرات التالية:

- احتمال التعثر باستخدام نموذج إحصائي (أي منحني التوزيع الطبيعي)
- الناتج المحلي الإجمالي للمملكة العربية السعودية ومعدل التضخم والانفاق الحكومي السعودي، كمتغيرات للاقتصاد الكلي لضبط معدل الخسارة التاريخي.

بالنسبة للتدني لدى البنوك، يتم أيداع النقدية وما في حكمها لدى بنوك ذوى تصنيف أئتماني مرتفع، وتقوم المجموعة بتحديث تدفقاتها النقدية بشكل منظم. تتم إدارة مخاطر ائتمان العميل من قبل كل وحدة أعمال وفقاً لسياسة الشركة وإجراءاتها ومراقبتها المتعلقة بإدارة مخاطر ائتمان العميل. وضعت حدود الائتمان لجميع العملاء باستخدام معايير التصنيف الداخلية والخارجية. تتم مراقبة مستحقات العملاء القائمة بانتظام.

مخاطر السيولة

إن مخاطر السيولة هي مخاطر تواجه المجموعة صعوبة في الوفاء بالالتزامات المرتبطة بالتزاماتها المالية التي يتم تسويتها عن طريق تقديم النقد أو أي أصل مالي آخر. يتمثل نهج المجموعة في إدارة السيولة في التأكيد، قدر الإمكان، من أنها ستكون لديها دائماً سيولة كافية للوفاء بالتزاماتها عند استحقاقها، في ظل الظروف العادية والظروف المجهد، دون تكبد خسائر غير مقبولة أو المخاطرة بإلحاق الضرر بسمعة المجموعة.

تضمن المجموعة أن لديها نقداً كافياً عند الطلب لتغطية النفقات التشغيلية المتوقعة، بما في ذلك خدمة الالتزامات المالية؛ هذا يستبعد التأثير المحتمل للظروف القاسية التي لا يمكن التنبؤ بها بشكل معقول، مثل الكوارث الطبيعية. بالإضافة إلى ذلك، تحتفظ المجموعة بطرق ائتمان مختلفة.

يلخص الجدول التالي فترات استحقاق المطلوبات المالية للشركة بناء على المدفوعات التعاقدية غير المضمونة:

٣١ ديسمبر ٢٠١٩		٣١ ديسمبر ٢٠١٨	
أقل من سنة	من سنة إلى ٥ سنوات	أكثر من ٥ سنوات	القيمة الدفترية
١,٢٠٩,٥٣١,٥٠٠	-	-	١,٢٠٩,٥٣١,٥٠٠
٩٠,٠١٧,١٨٣	-	-	٩٠,٠١٧,١٨٣
٩١,٧٢١,٣١٥	-	-	٩١,٧٢١,٣١٥
١,٣٩١,٢٦٩,٩٩٨	-	-	١,٣٩١,٢٦٩,٩٩٨
٣١ ديسمبر ٢٠١٩			
أقل من سنة	من سنة إلى ٥ سنوات	أكثر من ٥ سنوات	القيمة الدفترية
٨٥٣,٥٥٠,٠٠٠	-	-	٨٥٣,٥٥٠,٠٠٠
٨٥,٨٤٨,٨٩٥	-	-	٨٥,٨٤٨,٨٩٥
١٢٩,٩٦٢,٥٧٠	-	-	١٢٩,٩٦٢,٥٧٠
١,٠٦٩,٣٦١,٤٦٥	-	-	١,٠٦٩,٣٦١,٤٦٥

شركة مجموعة كابلات الرياض
(شركة مساهمة سعودية مغلقة)
إيضاحات حول القوائم المالية الموحدة
للسنة المنتهية في ٣١ ديسمبر ٢٠١٩م
(جميع المبالغ مدرجة بالريال السعودي مالم يذكر خلاف ذلك)

٣١ إدارة المخاطر المالية (يتبع)

مخاطر السوق

مخاطر السوق هي مخاطر أن تؤثر التغيرات في أسعار السوق ، مثل أسعار العملات وأسعار الفائدة وأسعار الأسهم ، على دخل المجموعة أو قيمة مقتنياتها من الأدوات المالية. الهدف من إدارة مخاطر السوق هو إدارة ومراقبة التعرض لمخاطر السوق ضمن معايير مقبولة ، مع تحسين العائد.

تقوم المجموعة بشراء المشتقات المالية واستخدام التزاماتها المالية من أجل إدارة مخاطر السوق تتم جميع هذه المعاملات في إطار المبادئ التوجيهية التي وضعها مجلس الإدارة.

مخاطر العملات

تتعرض المجموعة لمخاطر العملة على المبيعات والمشتريات والقروض المقومة بعملة أخرى غير العملة الوظيفية الخاصة بمنشآت المجموعة ، والتي هي بالريال السعودي.

فيما يتعلق بالموجودات والمطلوبات النقدية الأخرى المقومة بالعملات الأجنبية ، تضمن المجموعة الحفاظ على صافي تعرضها إلى مستوى مقبول عن طريق شراء أو بيع العملات الأجنبية بأسعار فورية عند الضرورة لمعالجة الاختلالات قصيرة الأجل ، بالإضافة إلى شراء الأدوات المشتقة.

يوضح الجدول التالي مدى حساسية المجموعة للتغيير المحتمل بشكل معقول في الريال السعودي مقابل الدولار الأمريكي - اليورو أعلى أو أقل بنسبة ٥٪ مع بقاء جميع المتغيرات الأخرى ثابتة ، من الأصول والخصوم النقدية للمجموعة:

الربح/(الخسارة) من خلال قائمة الربح أو الخسارة والدخل الشامل للآخر للسنة المنتهية في ٣١ ديسمبر ٢٠١٩م حساسية اليورو بالآلاف ريال سعودي	الربح/(الخسارة) من خلال قائمة الربح أو الخسارة والدخل الشامل للآخر للسنة المنتهية في ٣١ ديسمبر ٢٠١٩م حساسية الدولار بالآلاف ريال سعودي	
(١٥٨,٩٠٣)	١,٥٥٠,٠٣٣	زيادة بنسبة ٥ ٪
١٥٨,٩٠٣	(١,٥٥٠,٠٣٣)	انخفاض بنسبة ٥ ٪
الربح/(الخسارة) من خلال قائمة الربح أو الخسارة والدخل الشامل للآخر للسنة المنتهية في ٣١ ديسمبر ٢٠١٨م حساسية اليورو بالآلاف ريال سعودي	الربح/(الخسارة) من خلال قائمة الربح أو الخسارة والدخل الشامل للآخر للسنة المنتهية في ٣١ ديسمبر ٢٠١٨م حساسية الدولار بالآلاف ريال سعودي	
(٦٩,٣٧٠)	٩١٠,٦٩٢	زيادة بنسبة ٥ ٪
٦٩,٣٧٠	(٩١٠,٦٩٢)	انخفاض بنسبة ٥ ٪

شركة مجموعة كابلات الرياض
(شركة مساهمة سعودية مغلقة)
إيضاحات حول القوائم المالية الموحدة
للسنة المنتهية في ٣١ ديسمبر ٢٠١٩م
(جميع المبالغ مدرجة بالريال السعودي مالم يذكر خلاف ذلك)

٣١ - إدارة المخاطر المالية (يتبع)

إن تعرض المجموعة لمخاطر العملات الأجنبية في نهاية السنة المشمولة بالتقرير ، بالريال السعودي ، هي كما يلي:

٢٠١٨م		٢٠١٩م		
فرنك سويسري	دولار أمريكي	فرنك سويسري	دولار أمريكي	
-	٤٨,٠٥٢,٣٣٤	-	٧٤,٢٤٩,٨٨٨	ذمم مدينة تجارية
١,٣٨٧,٤٠٥	٢٩,٨٣٨,٤٨٥	٥١,٧٧٥	٣,١٧٨,٠٥٦	ذمم دائنة تجارية

مخاطر أسعار الفائدة

مخاطر أسعار الفائدة هي مخاطر تقلب القيمة العادلة للتدفقات النقدية المستقبلية للأدوات المالية نتيجة للتغيرات في أسعار الفائدة في السوق. إن تعرض المجموعة لمخاطر التغيرات في أسعار الفائدة بالسوق يرتبط بشكل أساسي بالقروض طويلة الأجل للمجموعة ذات أسعار الفائدة العائمة. لتقليل التقلبات وزيادة إمكانية التنبؤ بنفقات الفائدة ، يجوز للمجموعة استخدام إصدار الديون أو التعاقد في مشتقات مالية بسيطة مثل مقايضات أسعار الفائدة. تعرض المجموعة ألي مخاطر التغير في سوق أسعار الفوائد يعود أساساً إلى القروض، إن القروض الصادرة بمعدلات متغيرة تعرض المجموعة للتغير في التدفقات النقدية نتيجة للتغير في أسعار الفائدة. إن تعرض المجموعة لمخاطر التغيرات في أسعار الفائدة هو كما يلي :-

عن السنة المنتهية في ٣١ ديسمبر		
٢٠١٨م	٢٠١٩م	
٨٥٣,٥٥٠,٠٠٠	١,٢٠٩,٥٣١,٥٠٠	قروض بمعدلات فائدة متغيرة

حساسية سعر الفائدة

إن التغير المعقول المحتمل لـ ١٠٠ نقطة لأسعار الفائدة بتاريخ التقارير المالية كان من شأنه زيادة (انخفاض) الأرباح أو الخسائر بالمبالغ الموضحة أدناه، ويفترض التحليل أن جميع المتغيرات الأخرى لاسيما أسعار صرف العملات الأجنبية تظل ثابتة.

قائمة الربح أو الخسارة		
زيادة ١٠٠ نقطة	تخفيض ١٠٠ نقطة	٣١ ديسمبر ٢٠١٩
١٢,٠٩٥,٣١٥	(١٢,٠٩٥,٣١٥)	قروض بمعدلات فائدة متغيرة
١٢,٠٩٥,٣١٥	(١٢,٠٩٥,٣١٥)	التغير في التدفقات النقدية

قائمة الربح أو الخسارة		
زيادة ١٠٠ نقطة	تخفيض ١٠٠ نقطة	٣١ ديسمبر ٢٠١٨
٨,٥٣٥,٥٠٠	(٨,٥٣٥,٥٠٠)	قروض بمعدلات فائدة متغيرة
٨,٥٣٥,٥٠٠	(٨,٥٣٥,٥٠٠)	التغير في التدفقات النقدية

مخاطر السلع

تتعرض المجموعة لتأثير تقلبات السوق على أسعار المدخلات المختلفة للإنتاج بما في ذلك الألومنيوم والنحاس. تدير المجموعة بعض عناصر مخاطر أسعار السلع الأساسية من خلال استخدام العقود الآجلة ذات السعر الثابت.

شركة مجموعة كابلات الرياض
(شركة مساهمة سعودية مغلقة)
إيضاحات حول القوائم المالية الموحدة
للسنة المنتهية في ٣١ ديسمبر ٢٠١٩م
(جميع المبالغ مدرجة بالريال السعودي مالم يذكر خلاف ذلك)

٣٢ - إدارة رأس المال

إدارة المخاطر

رأس المال هو حقوق الملكية المنسوبة إلى حاملي أسهم المجموعة. الهدف الأساسي من إدارة رأس مال المجموعة هو دعم أعمالها وزيادة قيمة مساهمات المساهمين.

تتمثل سياسة مجلس الإدارة في الحفاظ على قاعدة رأسمالية قوية للحفاظ على ثقة المستثمرين والدائنين والسوق والحفاظ على التطور المستقبلي للشركة. تقوم المجموعة بإدارة هيكل رأس مال المجموعة وتقوم بتعديلات عليه في ضوء التغيرات في الظروف الاقتصادية.

يقوم مجلس الإدارة بمراقبة العائد على رأس المال ، والذي تحدده المجموعة نتيجة للأنشطة التشغيلية مقسومة على إجمالي حقوق الملكية المعدل. يراقب مجلس الإدارة أيضاً مستوى توزيعات الأرباح للمساهمين. لم تكن هناك تغييرات في نهج المجموعة لإدارة رأس المال خلال العام. لا تخضع المجموعة أو أي من الشركات التابعة لها لمتطلبات رأس المال المفروضة من الخارج. كانت نسبة دين المجموعة إلى رأس المال المعدل في نهاية السنة المشمولة بالتقرير كما يلي:

٢٠١٨م	٢٠١٩م	
١,٢٩٥,٣٤١,٣٠٨	١,٥٨٤,٠١٦,٨٣٠	مجموع المطلوبات
(٤٥,٩٨٤,٣١٠)	(٥٣,٦١٤,٧٠٥)	ناقص : نقد وما في حكمه
١,٢٤٩,٣٥٦,٩٩٨	١,٥٣٠,٤٠٢,١٢٥	صافي الدين المعدل
١,٩٤١,٧٣٨,٣١٨	١,٩١٩,٢٦٠,٩٥٧	مجموع حقوق الملكية
٣,١٩١,٠٩٥,٣١٦	٣,٤٤٩,٦٦٣,٠٨٢	حقوق الملكية وصافي الدين المعدلين
%٣٩	%٤٤	نسبة الدين المعدل من حقوق الملكية المعدل

٣٣ - الالتزامات والمطلوبات المحتملة

الالتزامات رأسمالية

كما في ٣١ ديسمبر ٢٠١٩م، يوجد لدى المجموعة التزامات بقيمة ١٤,٦ مليون ريال سعودي (٣١ ديسمبر ٢٠١٨م: ١٨,٥ مليون ريال سعودي) متعلقة بالنفقات الرأسمالية.

مطالبات قانونية محتملة

تواجه المجموعة خلال ممارسة نشاطها الإعتيادي دعاوى قضائية، ويتم الترافع بشأنها. وفي حين أن النتائج النهائية لهذه القضايا لا يمكن تحديدها بشكل مؤكد، فإن إدارة المجموعة لا تعتقد بأن يكون لهذه القضايا أثر سلبي على القوائم المالية الموحدة للمجموعة.

المطلوبات والموجودات المحتملة

بلغت قيمة المطلوبات المحتملة ٦٢٢ مليون ريال سعودي (٣١ ديسمبر ٢٠١٨م: ٥١٠ مليون ريال سعودي) لقاء التسهيلات البنكية على شكل خطابات اعتماد وضمانات حصلت عليها المجموعة من عدة بنوك محلية مقابل عمولة منح التسهيلات بدون تغطية بنكية.

شركة مجموعة كابلات الرياض
(شركة مساهمة سعودية مغلقة)
إيضاحات حول القوائم المالية الموحدة
للسنة المنتهية في ٣١ ديسمبر ٢٠١٩م
(جميع المبالغ مدرجة بالريال السعودي مالم يذكر خلاف ذلك)

٣٤- أرقام المقارنة

تم إعادة تصنيف بعض أرقام المقارنة لسنة ٢٠١٨م لتتوافق مع عرض السنة الحالية.

الرصيد بعد إعادة التبويب	إعادة التبويب	الرصيد قبل إعادة التبويب	البند بالقوائم المالية
٨٥,٨٤٨,٨٩٥	٢,٩١٨,٣٥٣	٨٢,٩٣٠,٥٤٢	ذمم دائنة تجارية وأخرى
٨٣,٢٢٢,٤٥٥	٥,٣٥٩,١١٢	٧٧,٨٦٣,٣٤٣	مصاريف بيع وتوزيع
٤,٢٠٤,٧١٠	(٢٧١,٩١٥)	٤,٤٧٦,٦٢٥	إيرادات أخرى، صافي

٣٥- أحداث لاحقة

لاحقاً لتاريخ القوائم المالية الموحدة وفي بداية عام ٢٠٢٠م اجتاحت العالم جائحة كورونا (COVID-١٩) مما تسبب في اضطرابات في القطاعات الاقتصادية والتجارية بشكل عام وقد اتخذت المملكة العربية السعودية إجراءات احترازية لتقليل الآثار العكسية لتلك الجائحة. تعتقد الإدارة أنه من غير الممكن حالياً تحديد كافة الآثار الاقتصادية التي قد تترتب على تلك الجائحة و ذلك حتى تاريخ إصدار القوائم المالية الموحدة. وعلى الرغم من ذلك لا تتوقع الإدارة وجود آثار مستقبلية عكسية جوهرية و ذلك لوجود العديد من مبادرات دعم و تحفيز الاقتصاد و التي تقوم بها حكومة المملكة العربية السعودية في هذا الإطار.

٣٦- الموافقة على القوائم المالية الموحدة

تمت الموافقة على القوائم المالية الموحدة من قبل مجلس الإدارة بتاريخ ٢٨ أبريل ٢٠٢٠م الموافق ٥ رمضان ١٤٤١هـ.

شركة مجموعة كابلات الرياض
(شركة مساهمة سعودية مقفلة)
القوائم المالية الموحدة و تقرير مراجع الحسابات المستقل
للسنة المنتهية في ٣١ ديسمبر ٢٠٢٠ م

شركة مجموعة كابلات الرياض
(شركة مساهمة سعودية مقفلة)
القوائم المالية الموحدة و تقرير مراجع الحسابات المستقل
للسنة المنتهية في ٣١ ديسمبر ٢٠٢٠م

صفحة	
-	- تقرير مراجع الحسابات المستقل
١	- قائمة المركز المالي الموحدة
٢	- قائمة الربح أو الخسارة والدخل الشامل الآخر الموحدة
٣	- قائمة التغيرات في حقوق الملكية الموحدة
٥ - ٤	- قائمة التدفقات النقدية الموحدة
٤٠ - ٦	- إيضاحات حول القوائم المالية الموحدة



KPMG Professional Services
Riyadh Front, Airport Road
P. O. Box 92878
Riyadh 11663
Kingdom of Saudi Arabia
Headquarter
Commercial Registration No 1010425494

كي بي إم جي للاستشارات المهنية
واجهة الرياض، طريق المطار
صندوق بريد ٩٢٨٧٨
الرياض ١١٦٦٣
المملكة العربية السعودية
المركز الرئيسي
سجل تجاري رقم ١٠١٠٤٢٥٤٩٤

تقرير مراجع الحسابات المستقل

للسادة مساهمي شركة مجموعة كابلات الرياض

الرأي

لقد راجعنا القوائم المالية الموحدة لشركة مجموعة كابلات الرياض (شركة مساهمة سعودية مقفلة) ("الشركة") والشركات التابعة لها ("المجموعة")، والتي تشمل قائمة المركز المالي الموحدة كما في ٣١ ديسمبر ٢٠٢٠م، والقوائم الموحدة للربح أو الخسارة والدخل الشامل الأخرى، والتغيرات في حقوق الملكية، والتدفقات النقدية للسنة المنتهية في ذلك التاريخ، والإيضاحات المرفقة مع القوائم المالية الموحدة، المكونة من ملخص للسياسات المحاسبية الهامة والمعلومات التفسيرية الأخرى.

وفي رأينا، إن القوائم المالية الموحدة المرفقة تعرض بصورة عادلة، من جميع النواحي الجوهرية، المركز المالي الموحد للمجموعة كما في ٣١ ديسمبر ٢٠٢٠م، وأدائها المالي الموحد وتدفقاتها النقدية الموحدة للسنة المنتهية في ذلك التاريخ، وفقاً للمعايير الحولية للتقرير المالي المعتمدة في المملكة العربية السعودية، والمعايير والإصدارات الأخرى المعتمدة من الهيئة السعودية للمراجعين والمحاسبين.

أساس الرأي

لقد قمنا بالمراجعة وفقاً للمعايير الدولية للمراجعة المعتمدة في المملكة العربية السعودية. ومسؤوليتنا بموجب تلك المعايير تم توضيحها في قسم "مسؤوليات مراجع الحسابات عن مراجعة القوائم المالية الموحدة" في تقريرنا هذا. ونحن مستقلون عن المجموعة وفقاً لقواعد سلوك وأداب المهنة المعتمدة في المملكة العربية السعودية ذات الصلة بمراجعتنا للقوائم المالية الموحدة، وقد التزمنا بمسؤولياتنا الأخلاقية الأخرى وفقاً لتلك القواعد. ونعتقد أن أدلة المراجعة التي حصلنا عليها كافية ومناسبة لتوفير أساس لإبداء رأينا.

مسؤوليات الإدارة والمكلفين بالحوكمة عن القوائم المالية الموحدة

إن الإدارة هي المسؤولة عن إعداد القوائم المالية الموحدة وعرضها بصورة عادلة وفقاً للمعايير الدولية للتقرير المالي المعتمدة في المملكة العربية السعودية، والمعايير والإصدارات الأخرى المعتمدة من الهيئة السعودية للمراجعين والمحاسبين، والأحكام المعمول بها في نظام الشركات ونظام الشركة الأساسي، وهي المسؤولة عن الرقابة الداخلية التي تراها الإدارة ضرورية، لتمكينها من إعداد قوائم مالية موحدة خالية من تحريف جوهري، سواء بسبب غش أو خطأ.

وعند إعداد القوائم المالية الموحدة، فإن الإدارة هي المسؤولة عن تقييم قدرة المجموعة على الاستمرار وفقاً لمبدأ الاستمرارية، وعن الإفصاح، بحسب ما هو مناسب، عن الأمور ذات العلاقة بالاستمرارية واستخدام مبدأ الاستمرارية كأساس في المحاسبة، ما لم تكن هناك نية لدى الإدارة لتصفية المجموعة أو إيقاف عملياتها، أو عدم وجود بديل واقعي سوى القيام بذلك.

إن المكلفين بالحوكمة، أعضاء مجلس الإدارة هم المسؤولون عن الإشراف على عملية التقرير المالي في المجموعة.

KPMG professional Services, a professional closed joint stock company registered in the Kingdom of Saudi Arabia, with the paid-up capital of (15,000,000) SAR. (Previously known as "KPMG AlFozan & Partners Certified Public Accountants") A non-partner member firm of the KPMG global organization of independent member firms affiliated with KPMG International Limited, a private English company limited by guarantee. All rights reserved.

كي بي إم جي للاستشارات مهنية مساهمة مقفلة، مسجلة في المملكة العربية السعودية، رأس مالياً (١٥.٠٠٠.٠٠٠) ريال سعودي، مدفوع مقدماً، مساهمة مساهميها ("الشركة") هي كي بي إم جي للقرآن، وشركاء محاسبين ومراجعين محاسبين. وهي عضو غير خويلف في الشبكة العالمية للشركات كي بي إم جي العالمية المسندة، شركة تصفوية مسجلة بحسب جميع القوانين المطبقة.



تقرير مراجع الحسابات المستقل (يتبع)

للمادة مساهمي شركة مجموعة كابلات الرياض

مسؤوليات مراجع الحسابات عن مراجعة القوائم المالية الموحدة

تتمثل أهدافنا في الحصول على تأكيد معقول عما إذا كانت القوائم المالية الموحدة ككل خالية من تحريف جوهري سواءً بسبب غش أو خطأ، وإصدار تقرير مراجع الحسابات الذي يتضمن رأينا. إن التأكيد المعقول هو مستوى عالٍ من التأكيد، إلا أنه ليس ضماناً على أن المراجعة التي تم القيام بها وفقاً للمعايير الدولية للمراجعة المعتمدة في المملكة العربية السعودية ستكشف دائماً عن أي تحريف جوهري عندما يكون موجوداً. ويمكن أن تنشأ التحريفات عن غش أو خطأ، وتعد جوهرياً إذا كان يمكن بشكل معقول توقع أنها ستؤثر بمفردها أو في مجموعها على القرارات الاقتصادية التي يتخذها المستخدمون بناءً على هذه القوائم المالية الموحدة.

وكجزء من المراجعة وفقاً للمعايير الدولية للمراجعة المعتمدة في المملكة العربية السعودية، فإننا نمارس الحكم المهني ونحافظ على نزعة الشك المهني خلال المراجعة. وعلينا أيضاً:

- تحديد وتقييم مخاطر التحريفات الجوهريّة في القوائم المالية الموحدة، سواءً كانت ناتجة عن غش أو خطأ، وتصميم وتنفيذ إجراءات مراجعة لمواجهة تلك المخاطر، والحصول على أدلة مراجعة كافية ومناسبة لتوفير أساس لإبداء رأينا. ويعد خطر عدم اكتشاف تحريف جوهري ناتج عن غش أعلى من الخطر الناتج عن خطأ، لأن الغش قد ينطوي على تواطؤ أو تزوير أو حذف متعمد أو إفادات مضللة أو تجاوز إجراءات الرقابة الداخلية.
- الحصول على فهم لأنظمة الرقابة الداخلية ذات الصلة بالمراجعة، من أجل تصميم إجراءات مراجعة مناسبة للظروف، وليس بغرض إبداء رأي عن فاعلية أنظمة الرقابة الداخلية بالمجموعة.
- تقييم مدى مناسبة السياسات المحاسبية المستخدمة، ومدى معقولية التقديرات المحاسبية والإفصاحات ذات العلاقة التي قامت بها الإدارة.
- استنتاج مدى مناسبة استخدام الإدارة لمبدأ الاستمرارية كأساس في المحاسبة، واستناداً إلى أدلة المراجعة التي تم الحصول عليها، ما إذا كان هناك عدم تأكيد جوهري ذا علاقة بأحداث أو ظروف قد تثير شكاً كبيراً بشأن قدرة المجموعة على الاستمرار وفقاً لمبدأ الاستمرارية. وإذا تبين لنا وجود عدم تأكيد جوهري، فإنه يتعين علينا أن نلفت الإنتباه في تقريرنا إلى الإفصاحات ذات العلاقة الواردة في القوائم المالية الموحدة، أو إذا كانت تلك الإفصاحات غير كافية، فإنه يتعين علينا تعديل رأينا. وتستند استنتاجاتنا إلى أدلة المراجعة التي تم الحصول عليها حتى تاريخ تقريرنا. ومع ذلك، فإن الأحداث أو الظروف المستقبلية قد تؤدي إلى توقف المجموعة عن الاستمرار وفقاً لمبدأ الاستمرارية.
- تقييم العرض العام، وهيكل ومحتوى القوائم المالية الموحدة، بما في ذلك الإفصاحات، وما إذا كانت القوائم المالية الموحدة تعبر عن المعاملات والأحداث ذات العلاقة بطريقة تحقق عرضاً بصورة عادلة.
- الحصول على أدلة مراجعة كافية ومناسبة فيما يتعلق بالمعلومات المالية للمنشآت أو الأنشطة التجارية ضمن المجموعة، لإبداء رأي حول القوائم المالية الموحدة. ونحن مسؤولون عن التوجيه والإشراف وأداء عملية المراجعة للمجموعة. ونظّل الجهة الوحيدة المسؤولة عن رأينا في المراجعة.

لقد أبلغنا المكلفين بالحكومة، من بين أمور أخرى، بشأن النطاق والتوقيت المخطط للمراجعة والنتائج المهمة للمراجعة، بما في ذلك أي أوجه قصور مهمة في أنظمة الرقابة الداخلية تم اكتشافها خلال المراجعة لشركة مجموعة كابلات الرياض والشركات التابعة لها.

كي بي إم جي للاستشارات المهنية

فهد مبارك النوسري
ترخيص رقم ٤٦٩



الرياض في: ٦ ذوالقعدة ١٤٤٢ هـ
الموافق: ١٦ يونيو ٢٠٢١ م

شركة مجموعة كابلان الرياض
(شركة مساهمة سعودية مغلقة)
قائمة المركز المالي الموحدة
كما في ٣١ ديسمبر ٢٠٢٠ م
(جميع المبالغ مدرجة بالريال السعودي مالم يذكر خلاف ذلك)

٢٠١٩ م	ايضاح ٢٠٢٠ م	
		موجودات
		موجودات غير متداولة
١,٢٢٨,٥٥٠,٤٣٤	١,١٤٤,٤٠٤,١٩١	٩ ممتلكات ومعدات وألات
-	٧٢,٠٨٢,٥٦٩	١٠ موجودات غير ملموسة
٢,٣٨٧,٤٨٤	٤,٣٠٤,١٤٩	١١ موجودات مالية في أسهم حقوق ملكية غير مدرجة
١٤,٤٢٩,٣٢٩	١٣,٦٣٩,٨٠٢	١٣ موجودات حق الاستخدام
١,٢٤٥,٣٦٧,٢٤٧	١,٢٢٣,٤٣٠,٧٠٣	مجموع الموجودات غير المتداولة
		موجودات متداولة
١,٠٤٠,٨٥٣,٠١٣	١,١٤٥,٠٤٥,٩٠٣	١٤ مخزون
١,٠٨٤,٢٥٠,٥١٨	٨١٨,٩٨٥,٣٠٧	١٦ ذمم مدينة تجارية
١٣,٨٠٩,٣٤٦	٦,٨٢٢,١٠٢	١٥ موجودات العقود
٤٤,٥٠٦,٣١٨	٢٣,٥٩٣,١٨١	١٢ دفعات مقدمة وموجودات متداولة أخرى
٢١,٠٠٠,٠٠٠	-	٢٩ دفعات مقدمة لشراء موجودات مالية
٥٣,٦١٤,٧٥٥	٦٤,٢٥٢,٧٥٧	١٧ نقد وما في حكمه
٢,٢٥٨,٠٣٣,٩٠٠	٢,٠٦٨,٦٩٩,٢٥٠	مجموع الموجودات المتداولة
٣,٥٠٣,٤٠١,١٤٧	٣,٣٠٢,١٢٩,٩٥٣	مجموع الموجودات
		حقوق الملكية والمطلوبات
		حقوق الملكية
١,٥٠٠,٠٠٠,٠٠٠	١,٥٠٠,٠٠٠,٠٠٠	٣٠ رأس المال
٢٠٧,٢٦٨,١٥٢	٢٢٩,١١٦,٠٤٨	٣١ احتياطي نظامي
١٨٩,٤٧٩,٧٠٨	٢٠٧,٩٥٣,٨٦٦	ارباح مبقاة
٢٢,٧٢٥,١٧٣	٢٢,٧٢٥,١٧٣	١ احتياطي استحوذ على شركة تابعة
(٦٠٤,١٢٤)	(٤٢٨,٦٤٩)	احتياطي تحويل العملات الأجنبية
١,٩١٨,٨٦٨,٩٠٩	١,٩٥٩,٣٦١,٤٣٨	حقوق الملكية العائدة الى مساهمي الشركة
٣٦٢,٠٤٨	(٣٥,٨٩١)	حقوق الملكية غير المسيطرة
١,٩١٩,٢٦٠,٩٥٧	١,٩٥٩,٣٢٥,٥٤٧	مجموع حقوق الملكية
		مطلوبات غير متداولة
٩٦,١٤٦,٤٧٦	٩٦,٤٢٦,٧٤٣	١٨ التزامات منافع تقاعد الموظفين
١٢,٣٨٥,٣٥٨	١٠,٤٣١,٨٤٧	١٣ مطلوبات عقود الإيجار
١٠٨,٥٣١,٨٣٤	١٠٦,٨٥٨,٥٩٠	مجموع المطلوبات غير المتداولة
		مطلوبات متداولة
١,٢٠٩,٥٣١,٥٠٠	٨٥٨,٦٧٥,٠٠٠	١٩ تسهيلات تمويل إسلامي
٩١,٧٢١,٣٦٥	١٠٧,٨٨٢,٤٤١	٢١ مصاريف مستحقة ومطلوبات أخرى
٩٠,٠١٧,١٨٢	١٢٧,٦٠٧,٢١٧	٢٢ ذمم دائنة تجارية وأخرى
٥٩,٩١٢,١٢٢	١١٠,٣٠٤,٧٤٠	٢٠ مخصصات
٢٢,١٢٢,٥٥١	٢٩,٤٢٢,٢٧٥	٢٨ مخصص زكاة وضريبة دخل
٢,٣٠٢,٦٨٥	٢,٠٥٤,١٤٣	١٣ مطلوبات عقود الإيجار - الجزء المتداول
١,٤٧٥,٦٠٨,٣٥٦	١,٢٣٥,٩٤٥,٨١٦	مجموع المطلوبات المتداولة
١,٥٨٤,١٤٠,١٩٠	١,٣٤٢,٨٠٤,٤٠٦	مجموع المطلوبات
٣,٥٠٣,٤٠١,١٤٧	٣,٣٠٢,١٢٩,٩٥٣	مجموع حقوق الملكية والمطلوبات

رئيس اللجنة التنفيذية

الرئيس التنفيذي المالي

تعتبر الإيضاحات المرفقة من ١ إلى ٣٦ جزءاً لا يتجزأ من هذه القوائم المالية الموحدة.

شركة مجموعة كابلات الرياض
(شركة مساهمة سعودية مغلقة)
قائمة الربح أو الخسارة والدخل الشامل الأخر الموحدة
للسنة المنتهية في ٣١ ديسمبر ٢٠٢٠م
(جميع المبالغ مترجة بالريال السعودي مالم يذكر خلاف ذلك)

الإيرادات	٢٠٢٠م	٢٠١٩م	ايضاح
الإيرادات	٤,٠٨٦,٨١٦,١٤٠	٤,٥٦٥,٦٧٦,١٥٤	٢٣
تكلفة الإيرادات	(٣,٦٥٠,٤٣٨,٨٠١)	(٤,٠٨٥,٦٥٧,٣٧١)	
إجمالي الربح	٤٣٦,٣٧٧,٣٣٩	٤٨٠,٠١٨,٧٨٣	
المصاريف التشغيلية	(٨٧,٠٠٩,٦١٧)	(٩٧,٩٦٤,٩٧٧)	٢٤
مصاريف بيع وتوزيع	(٨٤,٤٩٧,١٤٧)	(٨٥,١١٩,٣٥٣)	٢٥
مصاريف عمومية وإدارية	١٢,١٣٩,٩٢٢	(٣٣,٤٥٥,٥١٦)	١٦
رد مخصص/مخصص (خسائر انتمائية متوقعة)	٨,٦٠٠,١٢٩	١٥,٠١٩,٨١٠	٢٦
إيرادات أخرى، صافي	٢٨٥,٦١٠,٦٢٦	٢٧٨,٤٩٨,٧٤٧	
الربح من العمليات	(٣٥,٣٥٠,٥٤٤)	(٤٩,٦١٩,٠٢٣)	٢٧
تكاليف تمويل	٢٥٠,٢٦٠,٠٨٢	٢٢٨,٨٧٩,٧٢٤	
الربح قبل الزكاة وضريبة الدخل	(٣٢,١٣٩,٩٦٧)	(٣١,٨٧٥,٣٩٠)	٢٨
زكاة وضريبة دخل	٢١٨,١٢٣,١١٥	١٩٧,٠٠٤,٣٣٤	
صافي ربح السنة	٢١٨,١٢٣,١١٥	١٩٧,٠٠٤,٣٣٤	
المعادن على:			
مساهمي الشركة	٢١٨,٤٢٨,٩٥٩	١٩٦,٨٨١,٠٦٤	
الحصص غير المسيطرة	(٣٠,٥,٨٤٤)	١٢٣,٢٧٠	
صافي ربح السنة	٢١٨,١٢٣,١١٥	١٩٧,٠٠٤,٣٣٤	
الدخل الشامل الأخر	١٧٥,٤٧٥	(٢٩٧,١٠٨)	
<i>البنود التي يمكن إعادة تصنيفها إلى الربح أو الخسارة</i>			
احتياطي تحويل العملات الأجنبية	٣٨٨,٠٩٥	١٠,٩٣٨,٧٧٣	١٨
<i>البنود التي لن يتم إعادة تصنيفها إلى الربح أو الخسارة</i>			
إعادة قياس التزامات منافع التقاعد للموظفين	٢١٨,٦٨٩,٦٨٥	٢٠٧,٦٤٥,٩٩٦	
إجمالي الدخل الشامل	٢١٨,٩٩٢,٥٢٩	٢٠٧,٥٢٢,٧٢٩	
المعادن على:			
مساهمي الشركة	(٣٠,٥,٨٤٤)	١٢٣,٢٧٠	
الحصص غير المسيطرة	٢١٨,٦٨٩,٦٨٥	٢٠٧,٦٤٥,٩٩٦	

رئيس اللجنة التنفيذية

الرئيس التنفيذي المالي

تعتبر الإيضاحات المرفقة من ١ إلى ٣٦ جزءاً لا يتجزأ من هذه القوائم المالية الموحدة.

شركة مجموعة كابلات الرياض
(شركة مساهمة سعودية مقفلة)
قائمة التغييرات في حقوق الملكية الموحدة
تلكسة المنتهية في ٣١ ديسمبر ٢٠٢٠ م
(جميع البنات مدرجة بالريال السعودي خلاف ذلك)

حقوق الملكية المملوكة الى مساهمي الشركة		حقوق الملكية		حقوق المسيطرة		حقوق المسيطرة		حقوق المسيطرة	
المجموع	غير المسيطرة	المجموع	غير المسيطرة	المجموع	غير المسيطرة	المجموع	غير المسيطرة	المجموع	غير المسيطرة
١,٩٤١,٧٣٨,٣١٨	٣٩٢,١٣٨	١,٩٤١,٣٤٦,١٨٠	(٣٠٧,٠١٦)	٢٢,٧٢٥,١٧٣	٢٢١,٣٤٧,٩٧٨	١٨٧,٥٨٠,٠٤٥	١,٥٠٠,٠٠٠,٠٠٠	-	-
١٩٧,٠٠٤,٣٣٤	١٢٣,٢٧٠	١٩٦,٨٨١,٠٦٤	-	-	١٩٦,٨٨١,٠٦٤	-	-	-	-
١٠,٦٤١,٦٦٥	-	١٠,٦٤١,٦٦٥	(٣٩٧,١٠٨)	-	١٠,٩٣٨,٧٧٣	-	-	-	-
٢٠٧,٦٤٥,٩٩٩	١٢٣,٢٧٠	٢٠٧,٥٢٢,٧٢٩	(٢٩٧,١٠٨)	-	٢٠٧,٨١٩,٨٣٧	-	-	-	-
-	-	-	-	-	(١٩,٦٨٨,١٠٧)	١٩,٦٨٨,١٠٧	-	-	-
(٢٣٠,١٢٣,٣٦٠)	(١٢٣,٣٦٠)	(٢٣٠,٠٠٠,٠٠٠)	-	-	(٢٣٠,٠٠٠,٠٠٠)	-	-	-	-
١,٩١٩,٢٦٠,٩٥٧	٢٩٢,٠٤٨	١,٩١٨,٨٦٨,٩٠٩	(١٠٤,١٢٤)	٢٢,٧٢٥,١٧٣	١٨٩,٤٧٩,٧٠٨	٢٠٧,٢٦٨,١٥٢	١,٥٠٠,٠٠٠,٠٠٠	-	-
١,٩١٩,٢٦٠,٩٥٧	٣٩٢,٠٤٨	١,٩١٨,٨٦٨,٩٠٩	(١٠٤,١٢٤)	٢٢,٧٢٥,١٧٣	١٨٩,٤٧٩,٧٠٨	٢٠٧,٢٦٨,١٥٢	١,٥٠٠,٠٠٠,٠٠٠	-	-
٢١٨,١٢٣,١١٥	(٣٠٥,٨٤٤)	٢١٨,٤٢٨,٩٥٩	-	-	٢١٨,٤٢٨,٩٥٩	-	-	-	-
٥١٣,٥٧٠	-	٥١٣,٥٧٠	١٧٥,٤٧٥	-	٣٨٨,٠٩٥	-	-	-	-
٢١٨,٦٨٦,٦٨٥	(٣٠٥,٨٤٤)	٢١٨,٩٩٢,٥٢٩	١٧٥,٤٧٥	-	٢١٨,٨١٧,٠٥٤	-	-	-	-
-	-	-	-	-	(٢١,٨٤٢,٨٩٦)	٢١,٨٤٢,٨٩٦	-	-	-
(١٧٨,٦٢٢,٠٩٥)	(١٢٢,١٩٥)	(١٧٨,٥٠٠,٠٠٠)	-	-	(١٧٨,٥٠٠,٠٠٠)	-	-	-	-
١,٩٥٩,٣٢٥,٥٤٧	(٣٥,٨٩١)	١,٩٥٩,٣٦١,٤٣٨	(٤٢٨,٦٤٩)	٢٢,٧٢٥,١٧٣	٢٠٧,٩٥٣,٨٦٦	٢٢٩,١١١,٠٤٨	١,٥٠٠,٠٠٠,٠٠٠	-	-

رئيس اللجنة التنفيذية

الرئيس التنفيذي المالي

تتبع الإيضاحات المرتبطة من ١ إلى ٣٦ جزءاً من هذه القوائم المالية الموحدة.

شركة مجموعة كابلات الرياض
(شركة مساهمة سعودية مغلقة)
قائمة التدفقات النقدية الموحدة
للسنة المنتهية في ٣١ ديسمبر ٢٠٢٠ م
(جميع المبالغ مدرجة بالريال السعودي مالم يذكر خلاف ذلك)

٢٠١٩ م	٢٠٢٠ م	
٢٢٨,٨٧٩,٧٢٤	٢٥٠,٢٦٠,٠٨٢	الأنشطة التشغيلية:-
		ربح السنة قبل الزكاة
		التعديلات:
٣٣,٤٥٥,٥١٦	(١٢,١٣٩,٩٢٢)	(رد مخصص) / مخصص خسائر انتمائية متوقعة
(١٢,٧٥٤,١٧٧)	٥,٠٠١,١٩٠	مخصص / (رد مخصص) مخزون بطيء الحركة
٤٠,١٧٩,٩٢٦	٢٤,٥٥٧,٦٦٨	تكاليف التمويل
٦٦,٧٥٨,٦٨٨	٦٢,١٦١,١٠٤	استهلاك
١,٧٨٤,٦٣٩	١,٧٨٩,٥٢٧	أستهلاكات حق استخدام الموجودات
٤١٠,٤٥٠	-	مخصص أرصدة مدينة
(١٩,٢٥٢,٢٦٥)	٥٠,٣٩٢,٦١٨	مخصصات
٢٦٨,١٨٠	(٦٨,٠٠٠)	ارباح /خسارة من استبعاد ممتلكات ومعدات وآلات
٨٤٠,٥٠٨	٢٧٥,٥٦٦	الفائدة علي مطلوبات عقود الإيجار
-	(١,٩١٦,٦٦٥)	أرباح إعادة تقييم إستثمارات بالتقوية العادلة من خلال الأرباح او الخسائر
١٦,٦٦٤,٦٥٢	١١,٦٢٩,٦٢٩	منافع تقاعد الموظفين
		التغيرات في رأس المال العامل:
(٢٣٤,١١٢,٤٣٥)	٢٧٧,٤٠٥,١٣٢	نعم مدينة تجارية
(٢٤,١٧٥,٧٥٤)	-	إلتزامات العقود
(٤,٦٤٠,٧١٧)	٦,٩٨٧,٢٤٤	موجودات العقود
٩٨٦,٣٧٢	(١٠٩,١٩٤,٠٨٠)	مخزون
١٤,٥٨٢,٤٩٨	١٠,٩١٣,١٣٧	دفعات مقدمة وموجودات متداولة أخرى
(٢١,٠٠٠,٠٠٠)	٢١,٠٠٠,٠٠٠	دفعات مقدمة لشراء موجودات مالية
٤,١٦٨,٢٨٨	٣٧,٥٩٠,٠٣٧	ذمم دائنة تجارية وأخرى
(٤٠,١٢٥,١٥٤)	١٦,١٦١,١٢٤	مستحقات ومطلوبات أخرى
(٣٨,٤١٩,٣٨٧)	(٢٤,٥٥٧,٦٦٨)	صافي تكاليف تمويل مدفوعة
(٣٠,١٥٤,٤٢٦)	(٢٤,٨٣٨,٢٤٣)	زكاة وضريبة دخل مدفوعة
(١٢,١١٥,٨١٩)	(١٠,٩٦٩,٢٦٧)	منافع تقاعد الموظفين المدفوعة
(٢٧,٤٧١,٣٩٢)	٥٩٢,٤٤٨,٢١٣	صافي التدفقات النقدية الناتجة من (المستخدمة في) الأنشطة التشغيلية
		الأنشطة الإستثمارية
(٨٩,١٦٨,٤٣٩)	(٥٠,٣٧٢,٢٩٢)	دفعات لشراء ممتلكات ومعدات وآلات
٩٥٢,٢٦٧	٣٤٢,٨٧٠	المتحصل من بيع ممتلكات ومعدات وآلات
(٨٨,٢١٦,١٧٢)	(٥٠,٠٢٩,٤٢٢)	صافي التدفقات النقدية المستخدمة في من الأنشطة الإستثمارية
		الأنشطة التمويلية
(٢,٥٦٨,٤٣٠,٠٠٠)	(٣,٠٩٧,٠٨١,٥٠٠)	المسدد من تسهيلات التمويل الإسلامي خلال السنة
٢,٩٢٤,٤١١,٥٠٠	٢,٧٤٦,٢٢٥,٠٠٠	المحصل من تسهيلات التمويل الإسلامي خلال السنة
(٢,٣٦٦,٤٣٣)	(٢,٤٧٧,٦١٩)	التزامات عقود الإيجار بموجب حق الاستخدام
(٢٣٠,٠٠٠,٠٠٠)	(١٧٨,٦٢٢,٠٩٥)	توزيعات أرباح مدفوعة
١٢٢,٦١٥,٠٦٧	(٥٣١,٩٥٦,٢١٤)	التدفقات النقدية (المستخدمة في) / الناتجة من الأنشطة التمويلية
٧,٩٢٧,٥٠٢	١٠,٤٩٢,٥٧٧	صافي التغير في النقد وما في حكمه خلال السنة
٤٥,٩٨٤,٣١٠	٥٣,٦١٤,٧٠٥	النقد وما في حكمه في بداية السنة
(٢٩٧,١٠٨)	١٧٥,٤٧٥	تأثير تغيير سعر الصرف على النقد وما في حكمه
٥٢,٦١٤,٧٠٥	٦٤,٢٥٢,٧٥٧	النقد وما في حكمه في نهاية السنة

رئيس اللجنة التنفيذية

الرئيس التنفيذي المالي

تعتبر الإيضاحات المرفقة من ١ إلى ٢٦ جزءاً لا يتجزأ من هذه القوائم المالية الموحدة.

شركة مجموعة كابلات الرياض
(شركة مساهمة سعودية مقفلة)
إيضاحات حول القوائم المالية الموحدة
للسنة المنتهية في ٣١ ديسمبر ٢٠٢٠ م
(جميع المبالغ مدرجة بالريال السعودي مالم يذكر خلاف ذلك)

١ - معلومات حول الشركة

تم تأسيس شركة مجموعة كابلات الرياض ("الشركة") كشركة مساهمة سعودية مقفلة وفقاً لنظام الشركات في المملكة العربية السعودية. وتعمل الشركة بموجب السجل التجاري رقم ١٠١٠٥٢٩٢٧ الصادر بتاريخ ٢٤ جمادى الآخرة ١٤٣٥ هـ الموافق ٢٤ أبريل ٢٠١٤. وتعمل الشركة بموجب الرخصة الصناعية رقم ٣٩٦/ر بتاريخ ١٢ جمادى الآخرة ١٤١٦ هـ الموافق ٢٥ نوفمبر ١٩٩٥ والمعدلة وفقاً للرخصة الصناعية رقم ٣٦/ر بتاريخ ٥ محرم ١٤١٨ هـ الموافق ١٢ مايو ١٩٩٧ والمعدلة وفقاً للرخصة الصناعية رقم ٢٥٧٢ بتاريخ ١٦ رجب ١٤٣٤ هـ الموافق ٢٦ مايو ٢٠١٣. ويقع مكتب الشركة المسجل في المنطقة الصناعية الثانية، ص.ب. ٢٦٨٦٢، الرياض ١١٤٩٦، المملكة العربية السعودية.

تتضمن القوائم المالية الموحدة المرفقة القوائم المالية للشركة وشركاتها التابعة المدرجة أدناه (يشار إليها مجتمعة بـ "المجموعة") تقوم المجموعة بإنتاج الكابلات المصنوعة من الألومنيوم والنحاس المعزولة وغير المعزولة، للاستخدام في المحولات ذات الجهد المنخفض والمتوسط والعالي.

تم إعداد هذه القوائم المالية الموحدة لشركة مجموعة كابلات الرياض وشركاتها التابعة المدرجة أدناه:

الشركة التابعة	أشكال القانوني	بلد التأسيس	حصة الملكية المحتفظ بها من قبل المجموعة (مباشرة وغير مباشرة)	
			٢٠٢٠ م	٢٠١٩ م
١- الشركة السعودية الحديثة لصناعة المعادن والكابلات والبلاستيك وشركاتها التابعة التالية: ١-١ شركة قطر للكابلات (ذ.م.م)	شركة مساهمة مقفلة	المملكة العربية السعودية	٪١٠٠	٪١٠٠
٢-١ الشركة العربية الخليجية للكابلات الكهربائية (ذ.م.م)	شركة ذات مسؤولية محدودة	قطر	٪٥٠	٪٥٠
٣-١ الشركة الخليجية للأعمال الكهربائية	شركة ذات مسؤولية محدودة	الكويت	٪٤٩	٪٤٩
٤-١ كابلات الرياض المصرية للأعمال الكهربائية (*)	شركة مساهمة (ش.م.م)	عمان	٪١٠٠	٪١٠٠
٢- الشركة السعودية الحديثة لصناعة الأسلاك والكابلات المتخصصة	شركة مساهمة مقفلة	المملكة العربية السعودية	٪١٠٠	٪١٠٠
٣- الشركة السعودية الحديثة لصناعة الكابلات الهاتفية	شركة مساهمة مقفلة	المملكة العربية السعودية	٪١٠٠	٪١٠٠
٤- شركة كابلات الرياض وشركاتها التابعة التالية: ١-٤ الوطنية لصناعة الكابلات ٢-٤ شركة الرواد لإنتاج الأسلاك والقلابات الكهربائية المحدودة (**)	شركة الشخص الواحد ذ.م.م شركة الشخص الواحد ذ.م.م	الإمارات العربية المتحدة العراق	٪١٠٠ ٪١٠٠	٪١٠٠ ٪١٠٠
٣-٤ الشركة الوطنية العراقية لصناعة القابلات	ذات مسؤولية محدودة	العراق	٪١٠٠	٪١٠٠
٥- الشركة السعودية الحديثة للكابلات المحدودة	شركة ذات مسؤولية محدودة	المملكة العربية السعودية	٪١٠٠	٪١٠٠

شركة مجموعة كابلات الرياض
(شركة مساهمة سعودية مقفلة)
إيضاحات حول القوائم المالية الموحدة
للمسنة المنتهية في ٣١ ديسمبر ٢٠٢٠م
(جميع المبالغ مدرجة بالريال السعودي مالم يذكر خلاف ذلك)

١ - معلومات حول الشركة (بتبع)

معلومات عن الشركات التابعة :

١- الشركة السعودية الحديثة لصناعة المعادن والكابلات والبلاستيك

تأسست الشركة السعودية الحديثة لصناعة المعادن والكابلات والبلاستيك ("الشركة") كشركة مساهمة سعودية مقفلة وفقاً لنظام الشركات في المملكة العربية السعودية بموجب السجل التجاري رقم ١٠١٠٠٨١٧٠٩ بتاريخ ٢٤ جمادى الثاني ١٤٣٥هـ الموافق ٢٤ أبريل ٢٠١٤م. تم إصدار القرار الوزاري رقم (١٤٨/ق) بتاريخ ١٧ جمادى الثاني ١٤٣٥هـ الموافق ١٧ أبريل ٢٠١٤م للموافقة على تحويل الشركة إلى شركة مساهمة مقفلة بتحويل الشركة مع حقوقها والتزاماتها اعتباراً من ١٧ أبريل ٢٠١٤م. نزول الشركة أعمالها بموجب الترخيص الصناعي رقم: ٩ الصادر في ٩ محرم ١٤١١هـ الموافق ٢١ يوليو ١٩٩٠م، والمعدل من خلال الترخيص الصناعي رقم ٣٢٦٣ بتاريخ ٢٥ ذو القعدة ١٤٣٦هـ الموافق ٩ سبتمبر ٢٠١٥م. يتمثل نشاط الشركة في إنتاج وبيع قضبان النحاس المستخدمة في تصنيع الأسلاك الهاتفية والكهربائية والكابلات الأحادية والمتعددة المقاطع ذات جهد منخفض وإنتاج أنابيب النحاس المستخدمة في تصنيع التلجعات وموصلات الألومنيوم ومواد بي في سي العازلة.

٢- كابلات الرياض المصرية للأعمال الكهربائية (*)

تأسست شركة كابلات الرياض المصرية للأعمال الكهربائية بتاريخ ٢ أكتوبر ٢٠١٩م وهي شركة مساهمة مصرية وفقاً لأحكام القوانين المعمول بها في جمهورية مصر العربية. ويقع المركز الرئيسي للشركة في ٣٣ شارع قصر النيل - عابدين - القاهرة. وفقاً لعقد الشركة رقم ١٩-٣٧٨١٤-٠١-١٠١، ويتمثل نشاط الشركة في استيراد وتصدير الكابلات الكهربائية بجميع أنواعها ومقاساتها والنواقل الكهربائية الهوائية والكابلات الهاتفية وكابلات الألياف البصرية وقضبان النحاس وقضبان الألومنيوم وكابلات التحكم والتلجعات والمحولات والأسلاك الكهربائية والأكسسوارات الكهربائية والآلات والمعدات الكهربائية ومقالات أعمال الكهرباء.

٣- الشركة السعودية الحديثة لصناعة الأسلاك والكابلات المتخصصة

إن الشركة السعودية الحديثة لصناعة الأسلاك والكابلات المتخصصة ("الشركة") تم تأسيسها كشركة مساهمة سعودية مقفلة وفقاً لنظام الشركات في المملكة العربية السعودية. وتعمل الشركة بموجب السجل التجاري رقم ١٠١٠١٠٦٩٥٣ بتاريخ ٢٤ جمادى الآخر ١٤٣٥هـ الموافق ٢٥ أبريل ٢٠١٤م، وتمارس الشركة نشاطها الصناعي بموجب ترخيص صناعي رقم ٨٩ بتاريخ ١٠ محرم ١٤٤٠هـ الموافق ٢٠ سبتمبر ٢٠١٨م الصادر من وزارة الطاقة والصناعة والثروة المعدنية. يتمثل نشاط الشركة في صناعة الأسلاك والكابلات الإلكترونية والكهربائية الأخرى.

٤- الشركة السعودية الحديثة لصناعة الكابلات الهاتفية

إن الشركة السعودية الحديثة لصناعة الكابلات الهاتفية ("الشركة") تم تأسيسها كشركة مساهمة سعودية مقفلة وفقاً لنظام الشركات في المملكة العربية السعودية. وتعمل الشركة بموجب السجل التجاري رقم ١٠١٠١٠٧٢٤٨ بتاريخ ١٧ جمادى الثاني ١٤٣٥هـ الموافق ١٣ أبريل ٢٠١٤م، وتمارس الشركة نشاطها الصناعي بموجب ترخيص صناعي رقم ١٠٥ بتاريخ ٢٧ محرم ١٤١٢هـ الموافق ٢٨ يوليو ١٩٩٢م الصادر من وزارة الطاقة والصناعة والثروة المعدنية. يتمثل نشاط الشركة في صنع الأسلاك والكابلات الإلكترونية والكهربائية الأخرى.

٥- شركة كابلات الرياض

إن شركة كابلات الرياض ("الشركة") تم تأسيسها كشركة مساهمة سعودية مقفلة وفقاً لنظام الشركات في المملكة العربية السعودية. وتعمل الشركة بموجب السجل التجاري رقم ١٠١٠١٤٦٠١٩ الصادر بتاريخ ٢٤ رجب ١٤٣٥هـ الموافق ٢٤ أبريل ٢٠١٤م. وافق مساهمو الشركة في اجتماعهم المنعقد في ٢٧ صفر ١٤٣٥هـ الموافق ٣٠ ديسمبر ٢٠١٣م على تحويل الشركة من شركة ذات مسئولية محدودة إلى شركة مساهمة سعودية مقفلة. تم إصدار القرار الوزاري رقم (١٤٨/ق) بتاريخ ١٧ جمادى الآخرة ١٤٣٥هـ الموافق ١٧ أبريل ٢٠١٤م للموافقة على إعلان التحول إلى شركة مساهمة مقفلة بتحويل الشركة مع حقوقها والتزاماتها اعتباراً من ١٧ أبريل ٢٠١٤م.

٦- الشركة الوطنية لصناعة الكابلات

تأسست الشركة الوطنية لصناعة الكابلات في عام ٢٠٠١م برأس مال بلغ قيمته ٨٠ مليون درهم أمارتي ويتمثل نشاط الشركة في صناعة كابلات نقل الطاقة الكهربائية وتوزيعها، صناعة أسلاك التوصيل الكهربائية، صناعة أسلاك الاتصالات السلكية، صناعة الكابلات والشرايط المعدنية، مقاومة الحريق.

شركة مجموعة كابلات الرياض
(شركة مساهمة سعودية مغلقة)
إيضاحات حول القوائم المالية الموحدة
للسنة المنتهية في ٣١ ديسمبر ٢٠٢٠م
(جميع المجالس مدرجة بالريال السعودي مالم يذكر خلاف ذلك)

١- معلومات حول الشركة (يتبع)

معلومات عن الشركات التابعة (يتبع) :

٤- شركة كابلات الرياض (يتبع)

- شركة الرواد لإنتاج الأسلاك والقبولوات الكهربائية المحدودة (**)
في ٣١ أغسطس ٢٠١٧، قامت الشركة الوطنية لصناعة الكابلات (شركة تابعة لشركة كابلات الرياض) بالاستحواذ على نسبة ١٠٠٪ من شركة الرواد لإنتاج الكابلات الكهربائية المحدودة في العراق بمبلغ ٢٣,٠٠٨,٣١٧ ريال سعودي من جهة ذات علاقة "شركة عبدالقادر المهديب وأولاده". بلغت صافي موجودات الشركة في تاريخ الاستحواذ ٤٦,٩٧٦,٠٧٨ ريال سعودي. تم الإعتراف بالربح من الاستحواذ بمبلغ ٢٣,٩٦٧,٧٦١ ريال سعودي في قائمة التغيرات في حقوق الملكية الموحدة وتم تسجيل حصة الربح أو الخسارة من الإستثمار في شركة تابعة من تاريخ الاستحواذ ٣١ أغسطس ٢٠١٧ إلى تاريخ التقرير ٣١ ديسمبر ٢٠١٧ في قائمة الربح أو الخسارة والدخل الشامل الأخر، خلال ٢٠١٨ تم تعديل مخصص الاستحواذ بمبلغ ١,٢٤٢,٥٨٨ ريال سعودي والمتمثل بتكاليف اضافية تم تحملها من قبل الشركة نتيجة الاستحواذ على شركة الرواد.

- الشركة الوطنية العراقية لصناعة القبولوات
تأسست الشركة بموجب شهادة التأسيس المرقمة (م.ش/٠٢- ٨١٦٦) في ١٨ سبتمبر ٢٠١٨م برأس مال بلغ قيمته ٥,٥ مليار دينار عراقي وتهدف الشركة إلى إنشاء استثمار رؤوس الأموال في إنتاج الأسلاك والقبولوات الكهربائية وفق خطط التنمية القومية.

٥- إنشركة السعودية الحديثة للكابلات المحدودة

تأسست الشركة السعودية الحديثة للكابلات المحدودة (الشركة) كشركة ذات مسؤولية محدودة بموجب المسجل التجاري رقم ١٠١٠١٤٢٨٩٦ الصادر بمدينة الرياض بتاريخ ١ رجب ١٤١٧هـ الموافق ١١ نوفمبر ١٩٩٦م تعتبر شركة التابعة لمجموعة كابلات الرياض (الشركة القابضة / المجموعه). تتمثل أنشطة الشركة وفقاً للمسجل التجاري في نشاط المقاولات الإنشائية والمعمارية العامة وإنشاء وصيانة المباني الصناعية وخطوط الإنتاج والخدمات الصناعية في صيانة وإصلاح وتشغيل الماكينات الصناعية الكهربائية والهاتفية والحاسب الآلي ومعدات المختبر وتركيبها وتشغيلها والخدمات التجارية في خدمات التسويق والاستيراد والتصدير وخدمات الفحص والمعاينة في غير أنشطة التأمين وخدمات الدعاية والإعلان.

٢- أسس الإعداد وبيان الالتزام

تم إعداد القوائم المالية الموحدة وفقاً للمعايير الدولية للتقرير المالي المعتمدة في المملكة العربية السعودية والمعايير والإصدارات الأخرى المعتمدة من الهيئة السعودية للمراجعين والمحاسبين والنظام الأساسي للمجموعة.

- تأثير تفشي فيروس كورونا (كوفيد-١٩)

لا تزال جانحة كوفيد-١٩ تُعطل الأسواق العالمية وتواصل انتشارها في العديد من المناطق الجغرافية. ولذلك، ما تزال المجموعة مدركة لكل من تحديات الاقتصاد الجزئي والكلّي التي فرضتها جانحة كوفيد-١٩، والتي يمكن الشعور بتبعاتها الناشئة لبعض الوقت، وتراقب عن كثب مدى تعرضاتها للمخاطر بشكل دقيق. وقد أجرت المجموعة تقديرات محاسبية مختلفة في هذه القوائم المالية بناءً على توقعات الظروف الاقتصادية التي تعكس التوقعات والافتراضات كما في ٣١ ديسمبر ٢٠٢٠م التي تتعلق بالأحداث المستقبلية التي ترى الشركة أنها معقولة في ظل هذه الظروف. وهناك درجة كبيرة من الحكم المتضمن في إعداد هذه التقديرات. كما أن الافتراضات الأساسية تخضع أيضاً لحالات عدم تكد والتي في معظم الأحيان تكون خارج سيطرة المجموعة. وعليه، من المحتمل أن تختلف الظروف الاقتصادية الفعلية عن تلك التوقعات نظراً لأن الأحداث المتوقعة في كثير من الأحيان لا تحدث كما هو متوقع، وإن تأثير هذه الاختلافات قد يؤثر بشكل كبير على التقديرات المحاسبية المدرجة في هذه القوائم المالية. تراقب المجموعة الوضع عن كثب، وتقوم بتعديل خطط استثمارية العمل الخاصة بها وممارسات إدارة المخاطر الأخرى لإدارة تعطل العمل المحتمل نظراً لتفشي كوفيد-١٩ على عملياتها وأدائها المالي.

ومع استمرار تفشي فيروس كوفيد-١٩ في التطور يكون من الصعب حالياً التنبؤ بمدى ومدة تأثيره الاقتصادي الكامل حتى الآن. تقوم إدارة المجموعة حالياً بمراقبة الوضع ومدى تأثيره على عمليات المجموعة وتنفيذاتها النقدية ومركزها المالي. ، ترى الإدارة، استناداً إلى تقييمها، أن لدى المجموعة ما يكفي من السيولة المتوفرة للاستمرار في الوفاء بالتزاماتها المالية في المستقبل المنظور عند استحقاقها.

شركة مجموعة كابلات الرياض
(شركة مساهمة سعودية مغلقة)
إيضاحات حول القوائم المالية الموحدة
للسنة المنتهية في ٣١ ديسمبر ٢٠٢٠م
(جميع المبالغ مدرجة بالريال السعودي مالم يذكر خلاف ذلك)

٣- أساس القياس

- تم إعداد القوائم المالية الموحدة وفقاً لمبدأ التكلفة التاريخية ومفهوم الاستمرارية، ماعدا التالي:
- التزامات منافع الموظفين المحددة والتي تم تقييمها اكتوارياً وتم قياسها بالقيمة الحالية باستخدام طريقة وحدة الائتمان المُخططة.
- الموجودات المالية بالقيمة العادلة المدرجة من خلال الربح أو الخسارة.

٤- عملة العرض والنشاط

تم عرض هذه القوائم المالية الموحدة بالريال السعودي الذي يعتبر عملة العرض والنشاط للمجموعة. تم تقريب كافة المبالغ لأقرب ريال سعودي ما لم يذكر خلاف ذلك.

٥- أساس التوحيد

الشركات التابعة

الشركات التابعة هي جميع المنشآت التي تسيطر عليها المجموعة. تتحقق السيطرة عندما يكون للمجموعة حقوق في العائدات من مشاركتها في الشركة المستثمر فيها ويكون لديها القدرة على التأثير على تلك العائدات من خلال سيطرتها على الشركة المستثمر فيها. وعلى وجه التحديد، تسيطر المجموعة على الشركة المستثمر فيها فقط إذا كان لدى المجموعة جميع ما يلي:

- السلطة على الشركة المستثمر فيها (أي الحقوق القائمة التي تمنحها القدرة على توجيه أنشطة الشركة المستثمر فيها)؛
- التعرض أو يكون لديها الحقوق في العوائد المتغيرة من مشاركتها في الشركة المستثمر فيها؛ و
- القدرة على استخدام سلطتها على الشركة المستثمر فيها للتأثير على عوائدها.

بشكل عام، هناك افتراض بأن أحقية أغلبية التصويت تؤدي إلى السيطرة. لدعم هذا الافتراض وعندما يكون لدى المجموعة أقل من أغلبية حقوق التصويت في الشركة المستثمر فيها، تأخذ المجموعة في الاعتبار جميع الحقائق والظروف ذات الصلة في تقييم ما إذا كان لها سيطرة على الشركة المستثمر فيها، بما في ذلك:

- الترتيبات التعاقدية مع أصحاب حقوق التصويت الآخرين في الشركة المستثمر فيها.
- الحقوق الناشئة عن الترتيبات التعاقدية الأخرى. و
- حقوق تصويت المجموعة وحقوق التصويت المحتملة.

تقوم المجموعة بإعادة تقييم السيطرة على الشركة المستثمر فيها في حال كانت الحقائق والظروف تشير إلى وجود تغيرات على واحد أو أكثر من عناصر السيطرة الثلاثة. يبدأ توحيد الشركة التابعة عندما تحصل المجموعة على السيطرة على الشركة التابعة وتتوقف عندما تفقد المجموعة السيطرة على الشركة التابعة. يتم توحيد الشركات التابعة بالكامل من تاريخ انتقال السيطرة إلى المجموعة ويتم إلغاء توحيدها من تاريخ توقف تلك السيطرة.

المحاسبة عن تجميع الأعمال التي تتضمن منشآت أو أعمالاً خاضعة لسيطرة مشتركة

إن المحاسبة عن تجميع الأعمال التي تتضمن منشآت أو أعمالاً خاضعة لسيطرة مشتركة تقع خارج نطاق المعيار الدولي للتقرير المالي ٣ "تجميع الأعمال". في حالة عدم وجود إرشادات محددة في المعايير الدولية للتقرير المالي، تستخدم الإدارة حكمها في وضع وتطبيق سياسة محاسبية ملائمة وموثوق بها. وعند استخدام هذا الحكم، يمكن للإدارة أيضاً الأخذ بالاعتبار آخر إصدارات من الجهات الأخرى التي تمنح المعايير التي تستخدم إطار مفاهيم مماثل لوضع معايير المحاسبة بالتقدير الذي لا تتعارض فيه مع إطار المعايير الدولية للتقرير المالي أو أي معايير دولية للتقرير المالي أخرى أو تفسير لها. وقد أصدرت العديد من هذه الجهات إرشادات وبعضها يسمع بطريقة جمع الحصص عند المحاسبة عن تجميع الأعمال التي تتضمن منشآت خاضعة لسيطرة مشتركة.

اعتمد الإدارة طريقة جمع الحصص للمحاسبة عن تجميع الأعمال في المنشآت الخاضعة لسيطرة مشتركة. تشمل هذه الطريقة على ما يلي:

- تظهر موجودات ومطلوبات المنشآت المجمعة بقيمتها الدفترية (وليس بقيمتها العادلة).
- لا يتم إثبات أي شهرة جديدة نتيجة التجميع. وإذا كانت هناك شهرة ستنشأ من الفرق بين المبلغ المدفوع وحقوق الملكية المستحوذ عليها، يتم إظهارها مباشرة في حقوق الملكية.
- إن قائمة الربح أو الخسارة الموحدة للمنشآت المجمعة تُظهر نتائج السنة الكاملة بغض النظر عن تاريخ حدوث التجميع.

الحصة غير المسيطرة

يتم قياس الحصص غير المسيطرة مبدئياً بنسبة حصتها في صافي الموجودات القابلة للتحديد للشركة المشتراة في تاريخ الاستحواذ.

يتم المحاسبة عن التغير في حصة المجموعة في شركة تابعة لا ينتج عنها فقدان السيطرة على أنها معاملات حقوق ملكية.

يتم عرض حصة الأرباح أو الخسائر وصافي الموجودات التي لا تسيطر عليها المجموعة في حال وجودها بشكل منفصل في قائمة الربح أو الخسارة الموحدة وضمن حقوق الملكية في قائمة المركز المالي الموحدة. في حال احتفاظ المجموعة بأي حصة في الشركة التابعة السابقة يتم قياس تلك الحصة بالقيمة العادلة في تاريخ فقدان السيطرة.

شركة مجموعة كابلات الرياض
(شركة مساهمة سعودية مغلقة)
إيضاحات حول القوائم المالية الموحدة
للسنة المنتهية في ٣١ ديسمبر ٢٠٢٠ م
(جميع المبالغ مدرجة بالريال السعودي مالم يذكر خلاف ذلك)

٥- أساس التوحيد (بتبع)

المعاملات المستتبعة عند التوحيد

يتم استبعاد المعاملات والأرصدة والأرباح والخسائر غير المحققة من المعاملات بين شركات المجموعة. يتم تغيير السياسات المحاسبية للشركات التابعة عند الضرورة لضمان توافقها مع السياسات المتبعة من قبل المجموعة.

٦- تطبيق المعايير الدولية للتقرير المالي الجديدة والمعدلة

المعايير الدولية للتقرير المالي الجديدة والمعدلة المطبقة والتي ليس لها أثر جوهري على القوائم المالية

يوجد العديد من التعديلات والتفسيرات التي يسري تطبيقها للفترات التي تبدأ في أو بعد ١ يناير ٢٠٢٠ م، ولكن ليس لها تأثير على القوائم المالية الموحدة للمجموعة.

التعديلات على المعيار الدولي للتقرير المالي ٣ "تعريف الأعمال"

توضح التعديلات على المعيار الدولي للتقرير المالي ٣ أنه لكي يتم اعتبارها أصولاً، فإن مجموعة متكاملة من الموجودات والأنشطة يجب أن تشمل على الأقل على مخدلات وعمليات جوهريّة تساهم معاً بصورة جوهريّة بالقدرة على إنشاء مخرجات. بالإضافة لذلك، فقد أوضحت التعديلات أن الأعمال يمكن أن توجد دون أن تشمل على جميع المخدلات والعمليات اللازمة لإنشاء المخرجات. هذا، ولم يكن لهذه التعديلات أي تأثير على القوائم المالية الموحدة للمجموعة، لكنها قد تؤثر على الفترات المستقبلية في حال قيام المجموعة ببيع أم أي عمليات تجميع أعمال.

التعديلات على المعيار الدولي للتقرير المالي ٧ والمعيار الدولي للتقرير المالي ٩ ومعايير المحاسبة الدولي ٣٩ "تصحيح المؤشر المرجعي لمعدل الفائدة"

إن التعديلات على المعيار الدولي للتقرير المالي ٩ ومعايير المحاسبة الدولي ٣٩ "الأدوات المالية: الإثبات والقياس" توفر عدداً من الإعفاءات التي تطبق على جميع علاقات التحوط التي تتأثر بشكل مباشر بتصحيح المؤشر المرجعي لمعدل الفائدة. تتأثر علاقة التحوط إذا نشأ عن التصحيح حالات عدم تأكد حول توقيت و / أو حجم التصفقات النقدية القائمة على المؤشر المرجعي للبيد المتحوط له أو أداة التحوط. لم يكن لهذه التعديلات أي تأثير على القوائم المالية الموحدة للمجموعة حيث أنها لا تتضمن أي علاقات تحوط لمعدل الفائدة.

التعديلات على معيار المحاسبة الدولي ٩ ومعايير المحاسبة الدولي ٨ "تعريف الأهمية النسبية"

تقدم التعديلات تعريفاً جديداً للأهمية النسبية بحيث ينص على أن "المعلومات تعد ذات أهمية نسبية إذا كان حذفها أو تحريفها أو حجبها قد يتوقع بأن يؤثر بشكل معقول على القرارات التي يتخذها المستخدمون الأساسيين للقوائم المالية ذات الغرض العام على أساس هذه القوائم المالية والتي تقدم معلومات مالية حول منشأة محددة معدة للتقرير". وتوضح التعديلات أن الأهمية النسبية ستعتمد على طبيعة أو حجم المعلومات، سواء منفردة أو مجتمعة مع معلومات أخرى، في سياق القوائم المالية. إن تحريف المعلومات يُعد ذو أهمية نسبية إذا كان من المتوقع بشكل معقول أن يؤثر على القرارات التي يتخذها المستخدمون الأساسيون. لم يكن لهذه التعديلات أي تأثير على القوائم المالية الموحدة للمجموعة، وليس من المتوقع أن يكون هناك أي تأثير مستقبلي على المجموعة.

إطار مفاهيم التقرير المالي الصادر في ٢٩ مارس ٢٠١٨ م

لا يُعد "إطار المفاهيم" معياراً دولياً للتقرير المالي ولا تلغى المفاهيم الواردة فيه أيًا من المفاهيم أو المتطلبات في أي معيار آخر. إن الغرض من إطار المفاهيم هو مساعدة المجلس الدولي لمعايير المحاسبة في وضع المعايير، ومساعدة مُعدّي القوائم المالية على إعداد سياسات محاسبية متوافقة عند عدم وجود معيار قابل للتطبيق ومساعدة جميع الأطراف على فهم المعايير وتفسيرها. يتضمن إطار المفاهيم المحفل بعض المفاهيم الجديدة، ويقدم تعريفات محدثة وضوابط إثبات للموجودات والمتطلبات ويوضح بعض المفاهيم الهامة. لم يكن لهذه التعديلات أي تأثير على القوائم المالية الموحدة للمجموعة.

المعايير المحاسبية الصادرة ولكنها غير سارية المفعول بعد

فيما يلي المعايير المحاسبية والتعديلات والتغييرات التي تم نشرها ويجب الالتزام بها للسنة المحاسبية للشركة التي تبدأ في أو بعد ١ يناير ٢٠٢١ م مدرجة أدناه. اختارت الشركة عدم التطبيق المبكر لهذه الإصدارات والتي ليس لها تأثير جوهري على القوائم المالية الموحدة للمجموعة.

- امتيازات الإيجار المتوقعة بكوفيد-١٩ (تعديلات على المعيار الدولي للتقرير المالي ١٦).
- المعيار الدولي للتقرير المالي ١٧ - "عقد التامين" الذي يطبق على الفترة التي تبدأ في ١ يناير ٢٠٢٣ م أو بعد ذلك التاريخ.
- تعديلات على معيار المحاسبة الدولي ١ "تصنيف المطلوبات كمتداولة وغير متداولة" الذي يطبق على الفترة السنوية التي تبدأ في ١ يناير ٢٠٢٢ م أو بعد ذلك التاريخ.
- المفقود المتوقع خسارتها - تكلفة إتمام العقد (تعديلات على معيار المحاسبة الدولي ٣٧).
- تصحيح المؤشر المرجعي لمعدل الفائدة - المرحلة ٢ (تعديلات على المعيار الدولي للتقرير المالي ٩، ومعايير المحاسبة الدولي ٣٩، والمعيار الدولي للتقرير المالي ٧، والمعيار الدولي للتقرير المالي ٤ والمعيار الدولي للتقرير المالي ١٦).
- الممتلكات والألات والمعدات: المتحصلات قبل الاستخدام المقصود (تعديلات على معيار المحاسبة الدولي ١٦)
- المراجع حول إطار المفاهيم (تعديلات على المعيار الدولي للتقرير المالي ٣)؛

شركة مجموعة كابلات الرياض
(شركة مساهمة سعودية مقفلة)
إيضاحات حول القوائم المالية الموحدة
للسنة المنتهية في ٣١ ديسمبر ٢٠٢٠ م
(جميع المبالغ مدرجة بالريال السعودي مالم يذكر خلاف ذلك)

٧- ملخص لأهم السياسات المحاسبية

التصنيف المتداول مقابل الغير المتداول

تعرض المجموعة الموجودات والمطلوبات في قائمة المركز المالي الموحدة على أساس تصنيفها إلى متداولة وغير متداولة. ويتم تصنيف الأصل كمتداول عندما

- يتوقع أن يتم تحقيقه أو يراود بيعه أو استهلاكه في دورة تشغيلية عادية
- يحتفظ به بشكل رئيسي لأغراض المتاجرة
- أن يتم تحققه في غضون اثني عشر شهراً بعد فترة التقرير.
- النقد وما في حكمه إلا المقيد ولا يمكن صرفه أو استخدامه في سداد المطلوبات لمدة لا تقل عن اثني عشر شهراً من تاريخ فترة التقرير.

يتم تصنيف جميع الموجودات الأخرى على أنها غير متداولة.

تعتبر المطلوبات متداولة عندما:

- يتوقع تسويتها في دورة تشغيلية عادية،
- يحتفظ بها بشكل رئيسي لأغراض المتاجرة،
- يستحق تسويتها في غضون اثني عشر شهراً بعد تاريخ فترة التقرير.
- عندما لا يكون هناك حق غير مشروط لتأجيل تسوية المطلوبات لمدة لا تقل عن اثني عشر شهراً بعد فترة التقرير.

تصنف المجموعة جميع المطلوبات الأخرى على أنها غير متداولة.

ممتلكات ومعدات والآات

تسجل الممتلكات والآات والمعدات (ما عدا الأراضي ومشاريع تحت التنفيذ) بالتكلفة مطروحاً منها أي استهلاك متراكم وأي خسائر ناتجة عن الإنخفاض المتراكم في القيمة إن وجدت. وتسجل الأراضي ومشاريع تحت التنفيذ بالتكلفة مطروحاً منها أي خسائر ناتجة عن الإنخفاض المتراكم في القيمة إن وجدت. تتضمن التكلفة جميع المبالغ اللازمة لإحضار الأصل إلى الحالة والموقع الحالي ليكون جاهزاً للاستخدام المقصود من قبل الإدارة. وتتضمن هذه التكاليف تكلفة استبدال جزء من الممتلكات والآات والمعدات، في حال استيفاء معايير الاعتراف وكذلك التكاليف المتكبدة خلال فترة ما قبل التشغيل، بعد خصم عائدات بيع الإنتاج التجريبي.

عندما تكون أجزاء من الممتلكات والآات والمعدات ذات قيمة جوهرية في التكلفة بالمقارنة مع التكلفة الإجمالية للأصل، وعندما يكون لهذه الأجزاء / المكونات عمر إنتاجي مختلف عن الأجزاء الأخرى ويتطلب استبدالها على فترات زمنية مختلفة، فيجب على المجموعة الاعتراف بها على أساس أنها موجودات مستقلة ذات أعمار إنتاجية محددة ويجب استهلاكها وفقاً لذلك. وبالمثل، عندما يتم إجراء عملية إصلاح كبيرة (مخطط أو غير مخطط لها)، يتم إدراج التكلفة المنسوبة مباشرة لها في القيمة الدفترية للمعدات والآات والمعدات في حالة استيفاء معايير الاعتراف. يتم تسجيل ذلك كجزء منفصل مع عمر إنتاجي يساوي الفترة حتى عملية الإصلاح المقررة التالية. ويتم شحن القيمة الدفترية للجزء المستبدل في حالة حدوث الإصلاح التالي قبل التاريخ المخطط له، يتم تسجيل أي قيمة دفترية قائمة لعملية الإصلاح السابقة كمصروف. تكاليف الإصلاح والصيانة الأخرى يتم الاعتراف بها في قائمة الربح أو الخسارة الموحدة عند تكبدها.

يتم احتساب الاستهلاك من التاريخ الذي تكون فيه الموجودات متاحة للاستخدام المقصود، وأما فيما يتعلق بالموجودات التي تم إنشاؤها ذاتياً فتكون من تاريخ اكتمال هذه الموجودات وجعلها جاهزة للاستخدام المقصود. يتم احتساب الاستهلاك على الموجودات الأخرى على أساس القسط الثابت على مدى الأعمار الإنتاجية للأصل كما يلي:

يتم احتساب الاستهلاك على أساس القسط الثابت على مدار الأعمار الإنتاجية للموجودات على النحو التالي:

عدد السنوات	
٢٥	مباني
٢٠ - ٣٠	آات ومعدات
١٠	قطع الغيار الاستراتيجية
٤	سيارات
٤ - ١٠	أثاث وتراكيبات
٥	أدوات
١٠	معدات مختبرات
١٠	أجهزة حاسب آلي

شركة مجموعة كابلات الرياض
(شركة مساهمة سعودية مغلقة)
إيضاحات حول القوائم المالية الموحدة
للسنة المنتهية في ٣١ ديسمبر ٢٠٢٠م
(جميع المبالغ مدرجة بالريال السعودي مالم يذكر خلاف ذلك)

٧- ملخص لأهم السياسات المحاسبية (يتبع)

لا يتم استهلاك الأراضي والمشاريع تحت التنفيذ، يتم مراجعة القيمة المتبقية والأعمار التشغيلية وطرق الاستهلاك الخاصة بالموجودات، وتعديلها عند الحاجة في نهاية كل عام.
يتم استبعاد أي بند من بنود العقارات والألات والمعدات عند التخلص منه أو عندما يكون من غير المرجح أن ينشأ عن الاستخدام المستمر للموجودات أي منافع اقتصادية مستقبلية. يتم تحديد الأرباح والخسائر الناتجة عن استبعاد العقارات والألات والمعدات المتقاعد أو المبيعة أو غير المعترف بها عن طريق مقارنة المتحصلات مع القيمة الدفترية للأصل ويتم الاعتراف بها ضمن " إيرادات أخرى - صافي" في قائمة الربح أو الخسارة الموحدة.
يتم تخفيض القيمة الدفترية للأصل إلى قيمته القابلة للاسترداد إذا كانت القيمة الدفترية للأصل أكبر من قيمته القابلة للاسترداد المقدرة.

الموجودات غير الملموسة

يتم الاعتراف بالموجودات غير الملموسة مبدئياً بالتكلفة بعد خصم الإطفاء المتركم وخسائر الانخفاض في القيمة، إن وجدت. التكاليف التي تكون مرتبطة بصيانة برامج الحاسب الآلي يتم تسجيلها كمصروفات عند تكديدها.
يتم تحميل الإطفاء على قائمة الربح أو الخسارة ويحتسب بتطبيق طريقة القسط الثابت التي بموجبها يتم إطفاء القيمة الدفترية للموجودات على عمرها الإنتاجي مالم يكن العمر الإنتاجي غير محدد. إن العمر الإنتاجي المقدر للموجودات غير الملموسة (برامج حاسب آلي) هو ١٥ سنة.
تقوم الشركة باحتمال الانخفاض في القيمة، عند وجود المؤشرات، بتخفيض القيمة الدفترية للموجودات إلى قيمتها القابلة للاسترداد.

انخفاض قيمة الموجودات غير المالية

يتم إثبات خسارة الانخفاض في القيمة عندما تتجاوز القيمة الدفترية للموجودات قيمتها القابلة للاسترداد. والقيمة القابلة للاسترداد هي القيمة الأعلى بين القيمة العادلة لأي من الموجودات مطروحاً منه تكاليف الاستبعاد أو قيمة الأصل قيد الاستخدام. ولأغراض تقييم التدني في القيمة، يتم تصنيف الموجودات ضمن مجموعات إلى أدنى المستويات التي يوجد لها تدفقات نقدية يمكن تحديدها بشكل منفصل والتي تكون مستقلة إلى حد كبير عن التدفقات النقدية المتأتية من الموجودات أو مجموعات الموجودات الأخرى (وحدات توليد النقد). ويتم مراجعة الموجودات غير المالية، بخلاف الشهرة، التي تعرضت لانخفاض في القيمة للوقوف على احتمالية عكس الانخفاض في القيمة في نهاية كل فترة من الفترات المشمولة بالتقرير.

موجودات و مطلوبات العقد

بموجب المعيار الدولي للتقرير المالي رقم ١٥، عندما يقوم أي طرف في العقد بتنفيذ التزامه، يجب على المنشأة أن تعرض في قائمة مركزها المالي، موجودات العقد أو التزامات العقد، اعتماداً على العلاقة بين أداء المنشأة ومدفوعات العميل. موجودات العقد هي حق المنشأة في الإحتيازات المتبادلة مقابل السلع أو الخدمات التي قامت المنشأة بتحويلها أو تنفيذها إلى العميل.
إن التزامات العقد هي التزام منشأة بنقل البضائع أو أداء الخدمات لصالح العميل الذي استلمت المنشأة اعتبارات مقابلته (أو يستحق مبلغ مقابلته) من العميل. إذا كان المقابل المتفق عليه في العقد يتضمن مبلغاً متغيراً، تقوم الشركة بتقدير مبلغ الاعتبار الذي يحق للشركة مقابل تحويل البضائع أو الخدمات المتفق عليها مع العميل.

العملات الأجنبية

المعاملات والأرصدة

يتم تسجيل المعاملات بالعملات الأجنبية مبدئياً من قبل منشآت المجموعة بالعملة الوظيفية التي تخصها كل منها وفقاً لمعد الصرف السائد في التاريخ الذي تصبح فيه المعاملة مؤهلة للاعتراف بها المعاملة لأول مرة. ويتم تحويل الموجودات والمطلوبات النقدية المقيمة بالعملات الأجنبية إلى العملة الوظيفية وفقاً لمعد الصرف السائد في تاريخ التقرير.

يتم الاعتراف بالفروقات الناتجة عن تسوية أو تحويل البنود النقدية في قائمة الربح والخسارة والدخل الشامل الآخر الموحدة للمجموعة. يتم تحويل البنود غير النقدية التي يتم قياسها من حيث التكلفة التاريخية بعملة أجنبية باستخدام أسعار الصرف السائدة في تاريخ المعاملة الأولي.

تحويل القوائم المالية للشركات التابعة للمجموعة

إن الناتج والمركز المالي للعمليات الأجنبية (التي تتعامل بعملة غير متضخمة اقتصادياً) والتي لها عملة نشاط تختلف عن عملة العرض يتم تحويلها إلى عملة العرض على النحو التالي:

- يتم تحويل بنود الموجودات والمطلوبات المعروضة لكل قائمة مركز مالي بسعر الإقفال، في تاريخ قائمة المركز المالي.
- يتم تحويل الإيرادات والمصاريف لكل قائمة ربح أو خسارة والنخل شامل الآخر بمتوسط أسعار الصرف (إلا إذا كان متوسط السعر لا يمثل تقريباً معقولاً للتأثير المتركم لأسعار الصرف السائدة في تواريخ المعاملات، وفي هذه الحالة يتم تحويل الإيرادات والمصاريف بأسعار الصرف في تواريخ المعاملات)؛
- يتم الاعتراف بكافة فروقات تحويل العملات في الدخل الشامل الآخر.

شركة مجموعة كابلات الرياض
(شركة مساهمة سعودية مغلقة)
إيضاحات حول القوائم المالية الموحدة
للسنة المنتهية في ٣١ ديسمبر ٢٠٢٠ م
(جميع المبالغ مدرجة بالريال السعودي مالم يذكر خلاف ذلك)

٧- ملخص لأهم السياسات المحاسبية (يتبع)

مخزون

يتضمن المخزون المواد الخام والأعمال قيد الإنجاز والبضائع الجاهزة واللوازم وقطع الغيار التي يتم تسجيلها بالتكلفة المنخفضة أو صافي القيمة القابلة للتحقق. يشتمل مخزون الأعمال قيد الإنجاز والبضائع الجاهزة على المواد المباشرة والعمالة المباشرة ونسبة ملائمة من المصاريف غير المباشرة الثابتة والمتغيرة، وتدرج هذه الأخيرة على أساس الاستيعابية التشغيلية الاعتيادية.

يتم تخصيص التكاليف لبؤود المخزون الفردية على أساس متوسط التكاليف المرجح. يتم تحديد تكاليف شراء المخزون الذي تم شراؤه بعد خصم الحسومات والخصومات. ويعد صافي القيمة القابلة للتحقق هو سعر البيع المقدر في سياق العمل الاعتيادي، ناقصاً التكاليف المقدرة للإنجاز والتكاليف المقدرة اللازمة لإتمام البيع.

الأدوات المالية

الإثبات والقياس الأولي

يتم الإثبات الأولي للذمم المدينة التجارية المُصدرة عند نشونها. يتم الإثبات الأولي لجميع الموجودات المالية والمطلوبات المالية الأخرى عندما تصبح المجموعة طرفاً في الأحكام التعاقدية للأداة.

يتم القياس الأولي للأصل المالي (ما لم يكن ذمة مدينة دون مكون تمويل مهم) أو للالتزام المالي بالقيمة العادلة زائداً تكاليف المعاملة المنسوبة مباشرة إلى اقتناؤه أو إصداره، للبيد غير المدرج بالقيمة العادلة من خلال الربح أو الخسارة. يتم القياس الأولي للذمم المدينة التجارية دون مكون تمويل مهم بسعر المعاملة.

الموجودات المالية

تصنيف الموجودات المالية

يتم عند الإثبات الأولي تصنيف الأصل المالي على أنه مقياس: بالتكلفة المطفأة أو بالقيمة العادلة من خلال الدخل الشامل الأخر أو بالقيمة العادلة من خلال الربح أو الخسارة.

يتم قياس الأصل المالي بالتكلفة المطفأة إذا استوفى الشروط التالية:

(أ) يتم الاحتفاظ بالأصل المالي ضمن نموذج الأعمال الذي يهدف إلى الاحتفاظ بالموجودات المالية لتحصيل تدفقات نقدية تعاقدية، و

(ب) تنشأ الشروط التعاقدية للموجودات المالية في تواريخ محددة للتدفقات النقدية التي تمثل فقط مدفوعات لأصل المبلغ والفائدة على أصل المبلغ القائم.

تصنيف الموجودات المالية

يجب قياس الأصل المالي بالقيمة العادلة من خلال الدخل الشامل الأخر إذا استوفى الشرطين التاليين:

(أ) يتم الاحتفاظ بالأصل المالي ضمن نموذج الأعمال الذي يتحقق الهدف منه عن طريق تحصيل تدفقات نقدية تعاقدية وبيع موجودات مالية؛ و
(ب) تنشأ الشروط التعاقدية للموجودات المالية في تواريخ محددة للتدفقات النقدية التي تمثل فقط مدفوعات لأصل المبلغ والفائدة على أصل المبلغ القائم.

يجب قياس الأصل المالي بالقيمة العادلة من خلال الربح أو الخسارة ما لم يتم قياسه بالتكلفة المطفأة أو بالقيمة العادلة من خلال الدخل الشامل الأخر.

التصنيف وفقاً للمعيار الدولي للتقرير المالي ٩

الموجودات المالية	التصنيف وفقاً للمعيار الدولي للتقرير المالي ٩
قيد وأرصدة لدى البنوك	بالتكلفة المطفأة
ذمم مدينة تجارية	بالتكلفة المطفأة
مستحق من أطراف ذات علاقة	بالتكلفة المطفأة
موجودات غير متداولة أخرى	بالتكلفة المطفأة

شركة مجموعة كابلات الرياض
(شركة مساهمة سعودية مقفلة)
إيضاحات حول القوائم المالية الموحدة
للسنة المنتهية في ٣١ ديسمبر ٢٠٢٠م
(جميع المبالغ مدرجة بالريال السعودي مالم يذكر خلاف ذلك)

٧- ملخص لأهم السياسات المحاسبية (يتبع)

الموجودات المالية (يتبع)

القياس اللاحق

تطبيق السياسة المحاسبية التالية علي القياس اللاحق للموجودات المالية :

تقاس هذه الموجودات لاحقاً بالقيمة العادلة. يتم الاعتراف بصافي الأرباح والخسائر بما في ذلك إيرادات الفوائد وتوزيعات الأرباح ضمن قائمة الربح أو الخسارة الموحدة.	الموجودات المالية بالقيمة العادلة من خلال الربح أو الخسارة
تقاس هذه الموجودات لاحقاً بالتكلفة المستنفذة باستعمال طريقة القاندة الفعلية. تتخفف القيمة المستنفذة بخسائر إنخفاض القيمة. يتم الاعتراف بإيرادات الفوائد ومكاسب وخسائر الصرف الأجنبي والإنخفاض في القيمة في قائمة الدخل. يتم إثبات أي مكسب أو خسارة من إلغاء إثبات الاستثمار في قائمة الربح أو الخسارة الموحدة.	الموجودات المالية بالتكلفة المستنفذة
يتم قياسها لاحقاً بالقيمة العادلة، يتم الاعتراف بإيرادات الفوائد المحتسبة باستخدام طريقة القاندة الفعلية ومكاسب وخسائر صرف العملات الأجنبية والإنخفاض في القيمة في الربح أو الخسارة. يتم الاعتراف بالمكاسب والخسائر الصافية الأخرى في الدخل الشامل الأخر عند إلغاء الإثبات فإن الأرباح والخسائر المتركمة في الدخل الشامل الأخر يُعاد تصنيفها إلى قائمة الربح أو الخسارة الموحدة.	الموجودات المالية من خلال الدخل الشامل الأخر (استثمارات أدوات الدين)
تقاس هذه الموجودات لاحقاً بالقيمة العادلة. يتم إثبات توزيعات الأرباح كدخل ضمن الربح أو الخسارة. يتم إثبات أي ربح أو خسارة من الغاء أو اثبات الاستثمار في حقوق الملكية ولا يجوز إعادة تصنيفها إلى قائمة الربح أو الخسارة الموحدة.	الموجودات المالية من خلال الدخل الشامل الأخر (استثمارات أدوات حقوق ملكية)
كما في ٣١ ديسمبر ٢٠٢٠م ليس لدى المجموعة أي من هذه الموجودات.	

إعادة التصنيف

لا يتم إعادة تصنيف الموجودات المالية لاحقاً لإثباتها الأولي، إلا في الفترة التي تقوم فيها المجموعة بتغيير نموذج أعمالها بهدف إدارة الموجودات المالية.

التوقف عن الإثبات

يتم التوقف عن إثبات الأصل المالي عند:

- انتهاء الحقوق في الحصول على تدفقات نقدية من الأصل، أو
- قيام المجموعة بتحويل حقوق الحصول على التدفقات النقدية من الأصل أو تتحمل التزاماً بالدفع الكامل للتدفقات النقدية التي تم الحصول عليها دون تأخير كبير لطرف آخر بموجب ترتيب "القبض والدفع"، وإما:

- (أ) قيام المجموعة بالتحويل الكامل لجميع مخاطر ومنافع الأصل، أو
- (ب) عدم قيام المجموعة بالتحويل أو الاحتفاظ الكامل بجميع مخاطر ومنافع الأصل، ولكنها قامت بتحويل السيطرة على الأصل.

الإنخفاض في قيمة الموجودات المالية

تستخدم متطلبات الإنخفاض في القيمة الواردة في المعيار الدولي للقرير المالي ٩ معلومات أكثر تطعية للمستقبل لإثبات الخسائر الائتمانية المتوقعة - "نموذج الخسائر الائتمانية المتوقعة". ويحل محل "نموذج الخسارة المتكبدة" في معيار المحاسبة الدولي ٣٩. الأدوات التي تقع ضمن نطاق المتطلبات الجديدة تشمل على القروض والموجودات المالية الأخرى ذات نوع الدين المقاسة بالتكلفة المطفأة وبالقيمة العادلة من خلال الدخل الشامل الأخر، وموجودات العقود التي يتم إثباتها وقياسها وفقاً للمعيار الدولي للقرير المالي ١٥ والتزامات القروض وبعض عقود الضمان المالي (المصدر) التي لا تقاس بالقيمة العادلة من خلال الربح أو الخسارة.

إن إثبات الخسائر الائتمانية لم يعد يعتمد على تحديد المجموعة لحدث الخسارة الائتمانية لأول مرة. وبدلاً من ذلك، تأخذ المجموعة بالاعتبار نطاق أوسع من المعلومات عند تقييم المخاطر الائتمانية وقياس الخسائر الائتمانية المتوقعة بما في ذلك الأحداث السابقة والتنبؤات المعقولة والقابلة للصدع التي تؤثر على التحصيل الفعلي للتدفقات النقدية المستقبلية للأداة.

وعند تطبيق منهج النظرة التطعية للمستقبل، يتم إجراء تمييز بين:

- الأدوات المالية التي لم تتراجع جوهرياً في الجودة الائتمانية منذ الإثبات الأولي لها أو تلك التي لها مخاطر ائتمانية منخفضة ("المرحلة ١") و
- الأدوات المالية التي تراجعت جوهرياً في الجودة الائتمانية منذ الإثبات الأولي لها أو تلك التي مخاطر ها الائتمانية غير منخفضة ("المرحلة ٢").

"المرحلة ٣" ستغطي الموجودات المالية التي لديها دليلاً موضوعياً لانخفاض في القيمة في تاريخ التقرير.

يتم إثبات الخسائر الائتمانية المتوقعة على مدى ١٢ شهراً" للفترة الأولى بينما يتم إثبات الخسائر الائتمانية المتوقعة على مدى العمر" في الفترة الثانية.

يتم تحديد قياس الخسائر الائتمانية المتوقعة عن طريق تقدير احتماله مرجح للخسائر الائتمانية على مدى العمر المتوقع للأداة المالية.

شركة مجموعة كابلات الرياض
(شركة مساهمة سعودية مغلقة)
إيضاحات حول القوائم المالية الموحدة
للسنة المنتهية في ٣١ ديسمبر ٢٠٢٠ م
(جميع المبالغ مدرجة بالريال السعودي مالم يذكر خلاف ذلك)

٧- ملخص لأهم السياسات المحاسبية (يتبع)

الموجودات المالية (يتبع)

عرض الانخفاض في القيمة

يتم خصم مخصصات الخسارة للأصل المالي المقاس بالتكلفة المطفأة من القيمة الدفترية الإجمالية للموجودات.

يتم عرض خسائر الانخفاض في القيمة المتعلقة بالمستحقات من العملاء بشكل منفصل في قائمة الربح أو الخسارة والدخل الشامل الأخر الموحدة.

تقييم الخسائر الائتمانية المتوقعة للذمم المدينة التجارية والأخرى

تطبق المجموعة المنهج المبسط للوارد في المعيار الدولي للتقرير المالي ٩ بغرض قياس الخسائر الائتمانية المتوقعة والذي يستخدم مخصص الخسائر الائتمانية المتوقعة على مدى العمر. وتطبق هذه الطريقة بهدف تقييم مخصص ما مقابل:

- الموجودات المالية التي تقاس بالتكلفة المطفأة المجموعه

تستند معدلات الخسائر المتوقعة إلى معلومات سداد الذمم المدينة وذلك على مدى ١٢ شهراً قبل كل فترة تقرير وما يقابلها من خسائر ائتمانية تاريخية تم التعرض لها خلال هذه الفترة. تُعدّل معدلات الخسائر التاريخية لتعكس المعلومات الحالية والمستقبلية المتعلقة بعوامل الاقتصاد الكلي التي تؤثر على قدرة العملاء لتسوية الذمم المدينة. حددت المجموعة النتائج المحلي الإجمالي للمملكة العربية السعودية ومعدل التضخم والاتفاق الحكومي السعودي (الدولة التي تقدم خدماتها فيها) لتكون أكثر العوامل ملائمة، وبالتالي تُعدّل معدلات الخسائر التاريخية استناداً إلى التغيرات المتوقعة في هذه العوامل.

يُتم منح الخسارة المتوقعة نموذج إجمالي مبلغ الخسارة إلى الأجزاء التالية: احتمالية التعثر في السداد، والخسارة بافتراض التعثر في السداد، والتعرضات عند التعثر في السداد. وقد تم شرحها باختصار كما يلي:

الخسارة بافتراض التعثر في السداد: تمثل تقدير الخسارة الناتجة عن التعثر في السداد. وهي تستند إلى الفرق بين التدفقات النقدية التعاقدية المستحقة وتلك التي يتوقع المقرض تحصيلها بما في ذلك من أي ضمان. ويتم عادةً التعبير عنها كنسبة مئوية من التعرضات عند التعثر في السداد. احتمالية التعثر في السداد: تمثل احتمالية التعثر في السداد على مدى أفق زمني محدد.

التعرضات عند التعثر في السداد: تمثل تقدير للتعرض في تاريخ تعثر مستقبل في السداد، بالأخذ بالاعتبار التغيرات المتوقعة في التعرض بعد تاريخ التقرير، بما في ذلك سداد أصل المبلغ والفائدة وعمليات المسحوب المتوقعة المتعلقة بالتسهيلات الملزمة.

تستخدم المجموعة نموذج احتمالية التعثر في السداد في مرحلة زمنية معينة لقياس الانخفاض في قيمة الموجودات المالية. تتضمن نماذج احتمالية التعثر في السداد في مرحلة زمنية معينة معلومات من دورة الائتمان الحالية وتقييم المخاطر في مرحلة زمنية معينة. إن الهيكل لأجل الخالص باحتمالية التعثر في السداد في مرحلة زمنية معينة يمكن استخدامها لقياس التدهور الائتماني والبدء في احتمالية التعثر في السداد عند القيام بعمليات احتساب المخصص. كذلك، عند احتساب الخسائر الائتمانية المتوقعة على مدى العمر، وبعد تحويل المدخلات بشكل صحيح، يمكن التنبؤ بالتدفقات النقدية والقيمة الدفترية الإجمالية، ومخصص الخسارة، والتكلفة المطفأة للأداة المالية ومن ثم احتسابها.

سيناريوهات المتوسط المرجح للاقتصاد الكلي

تقوم المجموعة بإدراج عامل الاقتصاد الكلي من النتائج المحلي الإجمالي لوضع سيناريوهات متعددة بغرض تحقق نتائج أكثر احتمالية باستخدام السيناريوهات الأفضل والأسوأ. إن التحليل الذي يستند إلى السيناريو يتضمن معلومات مستقبلية ضمن تقدير الانخفاض في القيمة باستخدام سيناريوهات متعددة للاقتصاد الكلي المستقبلي. ويعكس تقدير الخسائر الائتمانية المتوقعة قيمة غير متحيزة ومرجحة الاحتمال يتم تحديدها من خلال تقييم مجموعة من النتائج المحتملة.

وبعد أن يتم تعديل مدخلات النموذج لسيناريوهات الاقتصاد الكلي المذكورة أعلاه، يتم احتساب احتمالية التعثر في السداد لكل سيناريو وعندئذ يتم احتساب المتوسط المرجح لاحتمالية التعثر في السداد الذي يستند إلى احتمالية السيناريوهات. وفي الخطوة الأخيرة، يتم تحديد المتوسط المرجح للخسائر الائتمانية المتوقعة على مدى العمر. والذي يستند إلى احتمالية السيناريوهات.

تعريف التعثر في السداد

في السياق السابق، تعتبر المجموعة أن التعثر في السداد يحدث عندما:

- يكون هناك احتمال بعدم قيام العميل بسداد التزاماته الائتمانية للمجموعة بالكامل دون قيام المجموعة باللجوء إلى الإجراءات مثل تحصيل الضمان (إذا كانت المجموعة تحتفظ به)، أو
- عندما يكون العميل متأخر السداد لأكثر من ٣٦٠ يوماً في أي التزام ائتماني هام للمجموعة. ونظراً لأن قطاع الصناعة عادة ما يقترح أن تلك الفترة تمثل بعدالة سيناريو التعثر في السداد للمجموعة، فإن ذلك يدحض افتراض الـ ٩٠ يوماً المذكور في المعيار الدولي للتقرير المالي ٩.

شركة مجموعة كابلات الرياض
(شركة مملوكة سعودية مغلقة)
إيضاحات حول القوائم المالية الموحدة
للسنة المنتهية في ٣١ ديسمبر ٢٠٢٠م
(جميع المبالغ مدرجة بالريال السعودي مالم يذكر خلاف ذلك)

٧- ملخص لأهم المياسات المحاسبية (يتبع)

الموجودات المالية (يتبع)

يتم تخفيض القيمة الدفترية للأصل باستخدام النموذج أعلاه وإثبات الخسارة في قائمة الدخل الشامل الموحدة. يتم شطب الذمم المدينة مع المخصص المرتبط بها عندما لا يكون هناك احتمال حقيقي باستردادها مستقبلاً وتم تحقق كافة الضمانات أو تم تحويلها إلى المجموعة في حال زيادة أو نقصان مبلغ خسائر الانخفاض في القيمة المقدر في السنة اللاحقة بسبب أحداث وقعت بعد إثبات الانخفاض في القيمة، يتم زيادة أو تخفيض خسائر الانخفاض في القيمة المثبتة سابقاً. في حال استرداد المبلغ المشطوب لاحقاً، يتم إثبات مبلغ الاسترداد تحت بند الإيرادات الأخرى في قائمة الربح أو الخسارة الموحدة.

المخصص المحدد

يتم إثبات مخصص محدد على أساس من عمل لعميل آخر في تاريخ كل تقرير. تقوم المجموعة بإثبات مخصص محدد مقابل الذمم المدينة من بعض العملاء. ويتم عكس المخصصات فقط عندما يتم استرداد المبالغ القائمة من العملاء.

الشطب

يتم شطب إجمالي القيمة الدفترية للموجودات المالية (سواء جزئياً أو كلياً) إلى المدى الذي لا يكون عنده توقع واقعي بالاسترداد. وهذا هو الحال بصفة عامة عندما تقرر المجموعة أن المدينين ليس لديهم موجودات أو مصادر دخل يمكن أن تولد تدفقات نقدية كافية لسداد المبالغ التي تتعرض للشطب.

المطلوبات المالية

يتم الإثبات الأولي لجميع المطلوبات المالية بالقيمة العادلة وفي حالة القروض والسلف، مخصصاً منها تكاليف المعاملات المباشرة.

تشتمل المطلوبات المالية الخاصة بالمجموعة بشكل رئيسي على الذمم الدائنة التجارية والأخرى والطرف ذو العلاقة والقروض كما هو مبين في إيضاح ٢٠.

بعد الإثبات الأولي، يتم لاحقاً قياس القروض والسلف بالتكلفة المطفأة باستخدام طريقة محدد الفائدة الفعلي.

التصنيف وفقاً للمعيار الدولي للتقرير المالي ٩	المطلوبات المالية
بالتكلفة المطفأة	ذمم دائنة تجارية
بالتكلفة المطفأة	مصرفات مستحقة ومطلوبات متداولة أخرى
بالتكلفة المطفأة	قروض
بالتكلفة المطفأة	مستحق لأطراف ذات علاقة

التوقف عن الإثبات

تتوقف المجموعة عن إثبات المطلوبات المالية عندما يتم سداد المطلوبات التعاقدية أو إلغاءها أو انتهائها.

صليات تعديل الموجودات المالية والمطلوبات المالية

الموجودات المالية

إذا تم تعديل شروط الأصل المالي، تجري المجموعة تقييماً فيما إذا كانت التدفقات النقدية للأصل المعدل مختلفة بشكل جوهري. وإذا كانت التدفقات النقدية مختلفة بشكل جوهري، عندئذ فإن الحقوق التعاقدية للتدفقات النقدية من الموجودات المالية الأصلية يتم اعتبارها على أنها منقضية. وفي هذه الحالة، يتم التوقف عن إثبات الموجودات المالية الأصلية وإثبات موجودات مالية جديدة بالقيمة العادلة.

إذا كانت التدفقات النقدية للموجودات المعدلة المقيدة بالتكلفة المطفأة غير مختلفة بشكل جوهري، عندئذ فإن التعديل لا يؤدي إلى التوقف عن إثبات الموجودات المالية. وفي هذه الحالة، تقوم المجموعة بإعادة احتساب التهمة الدفترية الإجمالية للأصل المالي وإثبات المبلغ الناتج عن تعديل القيمة الدفترية الإجمالية كتعديل ربح أو خسارة ضمن قائمة الربح أو الخسارة الموحدة.

المطلوبات المالية

تتوقف المجموعة عن إثبات المطلوبات المالية عندما يتم تعديل شروطها وعندما تكون التدفقات النقدية للمطلوبات المعدلة مختلفة بشكل جوهري. وفي هذه الحالة، يتم إثبات مطلوبات مالية جديدة استناداً إلى الشروط المعدلة بالقيمة العادلة. إن الفرق بين القيمة الدفترية للمطلوبات المالية التي يتم تمييزها والمطلوبات المالية الجديدة بالشروط المعدلة يتم إثباته في قائمة الربح أو الخسارة الموحدة.

شركة مجموعة كابلات الرياض
(شركة مساهمة سعودية مغلقة)
إيضاحات حول القوائم المالية الموحدة
للسنة المنتهية في ٣١ ديسمبر ٢٠٢٠ م
(جميع المبالغ مدرجة بالريال السعودي مالم يذكر خلاف ذلك)

٧- ملخص لأهم السياسات المحاسبية (يتبع)

المطلوبات المالية (يتبع)

مقتصة الأدوات المالية

يتم إجراء مقاصة بين مبالغ الموجودات المالية والمطلوبات المالية ويُعرض المبلغ الصافي في قائمة المركز المالي الموحدة عند وجود حق قانوني ملزم بإجراء مقاصة للمبالغ المدرجة وعند وجود الذية للتسوية على أساس الصافي وذلك لبيع الموجودات وتسوية المطلوبات في أن واحد.

يتم عرض الموجودات غير المتداولة المصنفة كمحتفظ بها بغرض البيع بصورة منفصلة وتقاس بقيمتها الدفترية قبل تصنيفها كمحتفظ بها بغرض البيع وقيمتها العادلة ناقصاً تكاليف البيع، أيهما أقل. ومع ذلك، يتم الاستمرار في قياس بعض الموجودات المحتفظ بها بغرض البيع وفقاً للسياسة المحاسبية الملائمة للمجموعة لهذه الموجودات. وبمجرد تصنيفها كمحتفظ بها بغرض البيع، لا تخضع الموجودات للاستهلاك أو الإطفاء.

تم عرض أي ربح أو خسارة ناتجة عن بيع عملية غير مستمرة أو إعادة قياسها بالقيمة العادلة ناقصاً تكاليف البيع، كجزء من البند الرئيسي الواحد والربح أو الخسارة من العمليات غير المستمرة.

نقد وما في حكمه

لأغراض عرض قائمة التدفقات النقدية الموحدة، يتضمن النقد وما في حكمه على النقد في الصندوق والأرصدة لدى البنوك والودائع قصيرة الأجل والودائع المحتفظ بها تحت الطلب، والاستثمارات الأخرى قصيرة الأجل ذات السيولة العالية التي تبلغ فترات استحقاقها الأصلية ثلاثة أشهر أو أقل والتي تكون جاهزة للتحويل إلى مبالغ نقدية معلومة والتي لا تتعرض لمخاطر جوهرية من جراء التغير في القيمة.

قياس القيمة العادلة

القيمة العادلة هي السعر الذي قد يتم استلامه مقابل بيع أصل أو لتحويل الالتزام في معاملة منظمة بين مشركي السوق في تاريخ القياس. ويعتمد قياس القيمة العادلة على افتراض أن معاملة بيع الأصل أو تحويل الالتزام يمكن أن يحدث إما:

- في السوق الرئيسي للأصل أو الالتزام أو
- في حالة غياب السوق الرئيسي، في أكثر الأسواق ملائمة للأصل أو الالتزام.

تستخدم المجموعة أساليب تقويم مناسبة مع الظروف المحيطة والتي تُتاح لها بيانات كافية لقياس القيمة العادلة، بحيث تزيد -إلى أكبر حد ممكن- من استخدام المُدخلات الملائمة التي يمكن رصدها وأن نقلها -إلى أكبر حد ممكن- من استخدام المُدخلات التي لا يمكن رصدها.

إنَّ قياس القيمة العادلة لأصل غير مالي يأخذ بالحسبان قدرة المشارك في السوق على توليد منافع اقتصادية من خلال استعمال الأصل في أقصى وأفضل استخدام له أو عبر بيعه لمشارك آخر في السوق، والذي قد يستعمل الأصل في أقصى وأفضل استخدام له.

إنَّ جميع الأصول والالتزامات التي تُقاس قيمتها العادلة أو يُنصح عنها في القوائم المالية مُصنفة ضمن التسلسل الهرمي للقيمة العادلة. ويوصف ذلك، كما يلي، بناءً على أدنى مستوى مُدخل يُعدُّ مهماً بالنسبة لمجمل القياس:

- المستوى ١: أسعار مدرجة (غير معلنة) في أسواق نشطة لموجودات أو مطلوبات مماثلة يمكن الحصول عليها في تاريخ القياس.
- المستوى ٢: مدخلات عدا الأسعار المدرجة التي تم إدراجها في المستوى ١ وهي قابلة للملاحظة للموجودات أو المطلوبات بصورة مباشرة (مثل الأسعار) أو بصورة غير مباشرة (مشتقة من الأسعار).
- المستوى ٣: مدخلات لموجودات أو مطلوبات لا تستند إلى معلومات السوق القابلة للملاحظة (مدخلات غير قابلة للملاحظة).

بالنسبة للأصول والالتزامات التي يتم قياسها في القوائم المالية بالقيمة العادلة على أساس متكرر، فإنَّ المجموعة تحدد ما إذا حصلت تحويلات بين مستويات التسلسل الهرمي عبر إعادة تقييم التصنيف (بناءً على أدنى مستوى مُدخل يُعدُّ مهماً بالنسبة لمجمل القياس) عند نهاية كلِّ فترة تقرير.

احتياطي نظمي

إنَّ الاحتياطي النظامي يستند إلى المتطلبات النظامية وفقاً لأحكام نظام الشركات في المملكة العربية السعودية، فإنه يجب على المجموعة تجنب ١٠٪ من صافي الدخل السنوي إلى احتياطي نظامي إلى أن يعادل هذا الاحتياطي ٣٠٪ من رأس مال المجموعة. هذا الاحتياطي غير متاح للتوزيع.

شركة مجموعة كابلات الرياض
(شركة مساهمة سعودية مغلقة)
إيضاحات حول القوائم المالية الموحدة
للسنة المنتهية في ٣١ ديسمبر ٢٠٢٠ م
(جميع المبالغ مدرجة بالريال السعودي مالم ينكر خلاف ذلك)

٧- ملخص لأهم السياسات المحاسبية (بتبع)

توزيعة الأرباح لمساهمي المجموعة
يتم الاعتراف بتوزيع الأرباح على مساهمي المجموعة كالتزام في القوائم المالية الموحدة للمجموعة في السنة التي يتم فيها اعتماد توزيعات الأرباح من قبل مساهمي المجموعة.

منافع موظفين

منافع موظفين قصيرة الأجل

يتم احتساب منافع الموظفين قصيرة الأجل كمصروفات عند تقديم الخدمة ذات الصلة. يتم إثبات الالتزام بالمتعلق بالمبلغ المتوقع دفعه عندما يكون على المجموعة التزام قانوني أو ضمني حالي لدفع مقابل الخدمات السابقة التي قدمها الموظف ويمكن تقدير الالتزام بصورة موثوقة.

تستحق منافع الموظفين لكافة الموظفين العاملين بموجب أحكام وشروط نظام العمل المطبقة على المجموعة وذلك عند إنهاء عقود عملهم.

خطة المساهمة المحددة

تُعد منافع التقاعد التي تقدمها المؤسسة العامة للتأمينات الاجتماعية خطة مساهمة محددة. ليس على المجموعة أي التزام بخلاف المساهمة المستحقة للمؤسسة العامة للتأمينات الاجتماعية. تقوم المجموعة بإثبات المساهمة المستحقة للمؤسسة العامة للتأمينات الاجتماعية كمصروف عند استحقاقها.

منافع موظفين

خطط المناقص المحددة (مكافأة نهاية الخدمة للموظفين)

تطبق المجموعة خطط منافع محددة بموجب نظام العمل السعودي المعمول به استناداً إلى فترات خدمة الموظفين المترابطة كما في تاريخ قائمة المركز المالي.

يتم تحديد تكلفة المنافع المقدمة بموجب خطة المنافع المحددة باستخدام طريقة وحدة الائتمان المخططة لكل خطة. وسابقاً كان يتم احتساب التزام "مكافأة نهاية الخدمة للموظفين" على أساس القيمة الحالية للمزايا المقررة التي يستحقها الموظف في حالة تركه العمل في تاريخ التقرير.

إن عمليات إعادة القياس، والتي تتكون من الأرباح والخسائر الاكتوارية وتأثير الحد الأقصى للأصل (مع استبعاد المبالغ المدرجة بصافي الفائدة على صافي التزام المنفعة المحددة) والعائد على موجودات الخطة (باستثناء المبالغ المدرجة بصافي الفائدة على صافي التزام المنفعة المحددة)، يتم إدراجها مباشرة في قائمة المركز المالي الموحدة مع إدراج المبالغ المدينة أو الدائنة المقابلة في الأرباح المبقاة من خلال الدخل الشامل الآخر في الفترة التي تنشأ فيها. لا يتم إعادة تصنيف عمليات إعادة القياس إلى الربح أو الخسارة في فترات لاحقة.

يتم إدراج تكاليف الخدمة السابقة في قائمة الربح أو الخسارة في التاريخ الأسبق لـ:

- تاريخ تعديل الخطة أو تقليصها؛ و
- التاريخ الذي تقوم فيه المجموعة بإثبات تكاليف إعادة الهيكلة ذات العلاقة.
- يتم احتساب صافي الفائدة بتطبيق معدل الخصم على صافي التزام أو أصل المنفعة المحددة.

تقوم المجموعة بإثبات التغيرات التالية ضمن صافي التزام المنفعة المحددة في قائمة الربح أو الخسارة الموحدة:

- تكلفة الخدمات التي تتكون من تكلفة الخدمة الحالية، وتكلفة الخدمة السابقة، والأرباح والخسائر من عمليات التقليل والتسويات غير الروتينية؛ و
- إيرادات أو مصروفات صافي الفائدة.

الزكاة وخصوبة الدخل

الزكاة

يتم توفير الزكاة وفقاً للوائح هيئة الزكاة والضريبة والجمارك في المملكة العربية السعودية وعلى أساس الاستحقاق ويتم قيد مصروف الزكاة في قائمة الربح أو الخسارة الموحدة. يتم تعديل الفروقات، إن وجدت، الناتجة عن الإقرارات النهائية في سنة الانتهاء منها.

شركة مجموعة كابلات الرياض
(شركة مساهمة سعودية مغلقة)
إيضاحات حول القوائم المالية الموحدة
للسنة المنتهية في ٣١ ديسمبر ٢٠٢٠م
(جميع المبالغ مدرجة بالريال السعودي مالم يذكر خلاف ذلك)

٧- ملخص لأهم السياسات المحاسبية (يتبع)

ضريبة الدخل

يتم تطبيق ضريبة الدخل بالمعدلات المحددة على الحصص المعدلة من دخل المساهمين الأجنبي المحددة وفقاً للوائح السعودية المعمول بها في المملكة العربية السعودية. وتدرج ضمن قائمة الربح أو الخسارة والدخل الشامل الآخر الموحدة.

بالنسبة للشركات التابعة التي تم تأسيسها وتشغيلها خارج المملكة العربية السعودية، يتم احتساب مخصص الضريبة وفقاً للوائح الضريبية لبلداتها عندما تكون جوهرياً. تعتبر المجموعة أن كل من ضريبة الدخل الحالية والمؤجلة لتلك الشركات التابعة غير جوهرياً.

الضريبة المؤجلة

تسجل الضريبة المؤجلة حال وجودها للاختلافات المؤقتة بين القيمة الدفترية للموجودات والمطلوبات في القوائم المالية الموحدة والأساس الضريبي المستخدم في احتساب الربح الخاضع للضريبة. يتم تسجيل مطلوبات الضريبة المؤجلة لجميع الاختلافات المؤقتة الخاضعة للضريبة. يتم تسجيل الموجودات الضريبية المؤجلة للاختلافات المؤقتة القابلة للمصالح المحتمل الذي تكون فيه الأرباح الخاضعة للضريبة متوفرة مقابل استخدام الاختلافات المؤقتة القابلة للمصالح، ويتم مراجعة القيمة الدفترية للموجودات الضريبية المؤجلة بنهاية كل فترة مالية ويتم تخفيضها إلى الحد الذي يكون فيه من غير المحتمل وجود أرباح كافية خاضعة للضريبة للسماح باسترداد كل الموجودات أو جزء منها.

تقاس المطلوبات والموجودات المؤجلة بأسعار الضريبة المتوقع تطبيقها في الفترة التي يتم فيها سداد المطلوبات أو تسجيل الموجودات، وفقاً لأسعار الضريبة (والأنظمة الضريبية) التي تم تفعيلها أو تفعيلها بشكل جوهري حتى نهاية الفترة المالية.

عقود الإيجار

تجري المجموعة في بداية العقد تقييماً لتحديد ما إذا كان العقد هو عقد إيجار أو ينطوي على عقد إيجار. أي إذا كان العقد ينقل حق السيطرة على استخدام أصل محدد لفترة من الزمن بمقابل.

وتطبق المجموعة نهج الاعتراف والقياس الواحد على جميع عقود الإيجار، باستثناء عقود الإيجار قصيرة الأجل وعقود إيجار الموجودات منخفضة القيمة. قام المجموعة بإثبات التزامات عقود الإيجار لإجراء دفعات الإيجار وموجودات حق الاستخدام التي تمثل الحق في استخدام الموجودات محل العقد.

١) موجودات حق الاستخدام

تقوم المجموعة في تاريخ بداية عقد الإيجار بإثبات موجودات حق الاستخدام والتزامات عقود الإيجار. يتم القياس الأولي لموجودات حق الاستخدام بالتكلفة، والتي تتكون من المبلغ الأولي للالتزامات عقود الإيجار المعدل بأي دفعات إيجار تم تقديمها في أو قبل تاريخ بداية عقد الإيجار، زائداً أي تكاليف مباشرة مبدئية متكبدة وتكاليف التفكيك والإزالة المقدرة للأصل محل العقد أو لاستعادة الأصل محل العقد أو الموقع الذي توجد فيه، ناقصاً أي حوافز إيجار مستلمة.

يتم لاحقاً استهلاك موجودات حق الاستخدام باستخدام طريقة القسط الثابت من تاريخ بداية عقد الإيجار حتى أقرب نهاية عمر إنتاجي لموجودات حق الاستخدام أو نهاية فترة عقد الإيجار. يتم تحديد الأعمار الإنتاجية المقدرة لموجودات حق الاستخدام على نفس أساس الممتلكات والمعدات. بالإضافة إلى ذلك، يتم تخفيض موجودات حق الاستخدام بشكل دوري من خسائر الانخفاض في القيمة، إن وجدت، ويتم تعديلها لبعض عمليات إعادة قياس التزامات عقود الإيجار.

٢) التزامات عقود الإيجار

يتم قياس التزام عقد الإيجار مبدئياً بالقيمة الحالية لمدفوعات عقد الإيجار والتي لم يتم دفعها في تاريخ بداية العقد، ويتم خصمه باستخدام معدل الفائدة المدرج في عقد الإيجار، أو إذا كان هذا المعدل لا يمكن تحديده بسهولة.

تتكون دفعات الإيجار المدرجة عند قياس التزامات عقود الإيجار من التالي:

- دفعات ثابتة، بما في ذلك الدفعات الثابتة في جوهراً،
- دفعات الإيجار المتغيرة التي تعتمد على مؤشر أو معدل، تقاس مبدئياً باستخدام المؤشر أو المعدل في تاريخ بداية عقد الإيجار؛
- مبالغ متوقعة دفعها بموجب ضمان القيمة المتبقية؛ و
- سعر الممارسة بموجب خيار الشراء الذي تضمن المجموعة ممارسته بصورة معقولة، ومدفوعات عقد الإيجار ضمن فترة التجديد الاختيارية إذا كانت المجموعة تضمن ممارسة خيار التمديد بصورة معقولة، وغرامات الإنهاء المبكر لعقد الإيجار ما لم تضمن المجموعة بصورة معقولة عدم إنجازه بشكل مبكر.

يتم قياس التزامات عقود الإيجار بالتكلفة المطلقة باستخدام طريقة الفائدة الفعلية. ويتم إعادة قياسها عندما يكون هناك تغييراً في دفعات الإيجار المستقبلية الناشئة عن تغيير في المؤشر أو المعدل، أو إذا كان هناك تغييراً في تقدير المجموعة للمبلغ المتوقع دفعه بموجب ضمان القيمة المتبقية، أو إذا قامت المجموعة بتغيير تقييماً حول ما إذا كان سيتم ممارسة خيار الشراء أو التمديد أو الإنهاء.

شركة مجموعة كابات الرياض
(شركة مساهمة سعودية مقفلة)
إيضاحات حول القوائم المالية الموحدة
للسنة المنتهية في ٣١ ديسمبر ٢٠٢٠م
(جميع المبالغ مدرجة بالريال السعودي مالم يذكر خلاف ذلك)

٧- ملخص لأهم السياسات المحاسبية (يتبع)

عقود الإيجار (يتبع)

عندما يعاد قياس التزام عقد الإيجار بهذه الطريقة، يتم إجراء تعديل مقابل على القيمة الدفترية لموجودات حق الاستخدام، أو يتم تسجيله في الربح أو الخسارة إذا تم تخفيض القيمة الدفترية لموجودات حق الاستخدام إلى الصفر.

قامت المجموعة بعرض موجودات حق الاستخدام بشكل منفصل والتزام عقد الإيجار في قائمة المركز المالي.

عقود الإيجار قصيرة الأجل وعقود إيجار الموجودات منخفضة القيمة
اخترت المجموعة عدم إثبات موجودات حق الاستخدام والتزامات عقود الإيجار بالنسبة لعقود الإيجار قصيرة الأجل التي لها فترة إيجار تبلغ ١٢ شهراً أو أقل وعقود إيجار الموجودات منخفضة القيمة. تقوم المجموعة بإثبات دفعات الإيجار المرتبطة بعقود الإيجار كمصروف على أساس القسط الثابت على مدى فترة عقد الإيجار.

مخصصات

يتم الاعتراف بالمخصصات عندما يكون على المجموعة مطلوبات ناشئة (قانونية أو ضمنية) عن أحداث سابقة وإن تسديد المطلوبات محتمل ويمكن قياس قيمتها بشكل يعتمد عليه. ولا يتم الاعتراف بالمخصصات عن خسائر التشغيل المستقبلية.
وعندما يكون هناك عدد من المطلوبات المماثلة، يتم تحديد احتمالية أن يكون التدفق الخارجي مطلوباً في التسوية من خلال النظر في تصنيف المطلوبات ككل. ويتم الاعتراف بالمخصص حتى إذا كان هناك احتمال ضئيل لحدوث تنقذات خارجة عن أي بند مدرج في نفس صنف المطلوبات. يتم قياس المخصصات بالقيمة الحالية لأفضل تقدير للإدارة، وذلك للتقلبات المطلوب تسويتها للالتزام الحالي في نهاية فترة التقرير. إن معدل الخصم المستخدم لتحديد القيمة الحالية هو معدل ما قبل الزكاة والذي يعكس تقييمات السوق الحالية للقيمة الزمنية للنقد والمخاطر المتعلقة بالالتزام. يتم إدراج الزيادة في المخصص نتيجة لمرور الوقت كمصروفات فوائد.

الاعتراف بالإيرادات

قامت المجموعة بتطبيق المعيار الدولي للتقرير المالي ١٥: "الإيراد من العقود مع العملاء" الذي كان سارياً من ١ يناير ٢٠١٨م.

يتم قياس الإيرادات استناداً للعروض المحدد في العقد مع العميل، والتي تتضمن إيرادات غير مفوترة (موجودات عقود) وتحتوي المبالغ المحصلة نيابة عن الأطراف الأخرى. تقوم المجموعة بإثبات الإيرادات عندما تقوم بتحويل السيطرة على المنتجات أو الخدمات للعميل.

تقوم المجموعة بتقييم الخدمات التي تم التمتع بها في العقد مع العميل وتحدد الالتزام أداء في حالة ما إذا كانت تلك الخدمات:

(أ) خدمة مختلفة
(ب) عبارة عن سلسلة من خدمات مختلفة مماثلة إلى حد كبير وذات نمط متماثل من النقل إلى العميل (أي أن كل خدمة مختلفة تكون مستوفاة على مدار الوقت ويتم استخدام نفس الطريقة لقياس مدى التقدم).

تثبت المجموعة الإيرادات من العقود مع العملاء على أساس نموذج من خمس خطوات كما هو محدد في المعيار الدولي للتقرير المالي ١٥:

الخطوة ١: تحديد العقد (العقود) مع العميل: يُعرّف العقد بأنه اتفاق بين طرفين أو أكثر ينشئ حقوقاً والتزامات قابلة للتنفيذ ويحدد المعايير التي يجب الوفاء بها لكل عقد.
الخطوة ٢: تحديد التزامات الأداء في العقد: التزام الأداء هو وعد في عقد مع عميل لنقل سلعة أو خدمة إلى العميل.
الخطوة ٣: تحديد سعر المعاملة: سعر المعاملة هو مبلغ العوض الذي تتوقع المجموعة الحصول عليه في نظير نقل السلع أو الخدمات التي وعد بها العميل، باستثناء المبالغ المحصلة نيابة عن أطراف أخرى.
الخطوة ٤: توزيع سعر المعاملة على التزامات الأداء في العقد: بالنسبة للعقد الذي يتضمن أكثر من التزام أداء، ستقوم المجموعة بتوزيع سعر المعاملة على كل التزام أداء بمبلغ يحدد مبلغ العوض الذي تتوقع المجموعة الحصول عليه مقابل الوفاء بكل التزام من التزامات الأداء.
الخطوة ٥: تحقق الإيرادات عندما (أو كلما) أوفت المنشأة بالتزام الأداء.

تفي المجموعة بالتزام الأداء وتثبت الإيرادات على مدى زمني، إذا تم استيفاء أحد المعايير التالية:

- أداء المجموعة لا ينشئ أي أصل له استخدام بديل للمجموعة وللجماعة حتى واجب النفاذ في دفعة مقابل الأداء المكتمل حتى تاريخه.
- قيام المجموعة بإنشاء أو تحسين أصل يتحكم فيه العميل عند إنشاء الأصل أو تحسينه.
- العميل يتلقى المنفعة التي يقدمها أداء المجموعة ويستهلكها في الوقت نفسه حالما قامت المجموعة بالأداء.

بالنسبة لالتزامات الأداء، في حالة الوفاء بأحد الشروط المذكورة أعلاه، يتم تحقق الإيرادات على مدى زمني الذي يمثل الزمن الذي يتم فيه الوفاء بالتزام الأداء.

شركة مجموعة كابلات الرياض
(شركة مساهمة سعودية مقفلة)
إيضاحات حول القوائم المالية الموحدة
للسنة المنتهية في ٣١ ديسمبر ٢٠٢٠م
جميع المبالغ مدرجة بالريال السعودي مالم يذكر خلاف ذلك)

٧- ملخص لأهم السياسات المحاسبية (يتبع)

الإعتراف بالإيرادات (يتبع)

عندما تستوفي المجموعة التزامها بالأداء من خلال تقديم الخدمات التي وعد بها فإنها تنشئ أصولاً مبنية على العقد على مبلغ العرض الذي تم الحصول عليها من الأداء. عندما يتجاوز مبلغ العرض المستلم من العميل مبلغ الإيرادات المحققة ينتج عن ذلك دفعات مقدمة من العميل (الترام عقد).

تثبت الإيرادات بالقدر الذي يوجد فيه احتمال بتدفق منافع اقتصادية للمجموعة وإمكانية قياس الإيرادات والتكاليف بشكل موثوق حيثما كان ذلك مناسباً.
إن تطبيق المعيار الدولي للتقرير المالي ١٥ تطلب من الإدارة استخدام الأحكام التالية:

استيفاء التزامات الأداء

يجب على المجموعة إجراء تقييم لكل كل عقودها مع العملاء لتحديد ما إذا كان يتم الوفاء بالتزامات الأداء على مدى زمني أو عند نقطة من الزمن من أجل تحديد الطريقة المناسبة لإثبات الإيرادات. قدرت المجموعة أنه وبناء على الاتفاقية المبرمة مع العملاء فإن المجموعة لا تنشئ أصولاً له استخدام بديل للمجموعة وعادة ما يكون لديها حق واجب الفلأ في دفعة مقابل الأداء المكتمل حتى تاريخه. وفي هذه الظروف تقوم المجموعة بإثبات الإيرادات على مدى زمني. وإذا لم يكن ذلك هو الحال، فيتم إثبات الإيرادات عند نقطة من الزمن. بالنسبة لبيع البضاعة، تُثبت الإيرادات عادة عند نقطة من الزمن.

تحديد أسعار المعاملة

يجب على المجموعة تحديد سعر المعاملة المتعلق في اتفاقياتها مع العملاء. وعند استخدام هذا الحكم، تقوم المجموعة بتقدير تأثير أي عرض متغير في العقد بسبب الخصم أو الغرامات أو وجود أي مكون تمويل هام في العقد أو أي عوض غير نقدي في العقد.

تحويل السيطرة في العقود مع العملاء

في حالة ما إذا قامت المجموعة بتحديد استيفاء التزامات الأداء عند نقطة من الزمن، تُثبت الإيرادات عندما تكون السيطرة على الموجودات موضوع العقد تم تحويلها إلى العميل.

بالإضافة لذلك، فإن تطبيق المعيار الدولي للتقرير المالي ١٥ أدى إلى عملية للتقدير التالية:

توزيع سعر المعاملة لالتزام الأداء في العقود مع العملاء

لخيارات المجموعة تطبيق طريقة المداخلات في توزيع سعر المعاملة على التزامات الأداء بحيث يتم الاعتراف بالإيرادات على مدى زمني. تعتبر المجموعة أن استخدام طريقة المداخلات، والتي تتطلب إثبات الإيرادات بناءً على جهود المجموعة في الوفاء بالتزام الأداء، توفر أفضل مرجع للإيرادات المحققة فعلياً. وعند تطبيق طريقة المداخلات، تقدر المجموعة الجهود أو المداخلات لاستيفاء التزام الأداء. بالإضافة لتكلفة استيفاء الالتزام التعاقدية مع العملاء، فإن هذه التقديرات تشمل بشكل عام على الوقت المنصرف لعقود الخدمات.

أمور أخرى ينبغي أخذها بالاعتبار

العروض المتغير

إذا كان العرض المتعهد به في عقد ما يتضمن مبلغاً متغيراً، حينئذٍ يجب على المجموعة تقدير مبلغ العرض الذي يكون لها حق فيه مقابل تحويل البضائع أو الخدمات المتعهد بها إلى العميل. تقدر المجموعة سعر المعاملة على العقود ذات العروض المتغير باستخدام القيمة المتوقعة أو طريقة المبلغ الأكثر احتمالاً. تطبيق الطريقة بالتساوق خلال العقد ولأنواع مماثلة من العقود.

مكون التمويل السهم

يجب على المجموعة تعديل مبلغ العرض المتعهد به مقابل القيمة الزمنية للقرود إذا كان العقد يتضمن مكون تمويل مهم.

مصادر الإيرادات

تحصل المجموعة على إيرادات من المصادر التالية:

مصادر الإيرادات	إثبات الإيرادات
بيع البضائع	عند نقطة من الزمن
إيرادات العقود	خلال فترة من الزمن

شركة مجموعة كابلات الرياض
(شركة مساهمة سعودية مغلقة)
إيضاحات حول القوائم المالية الموحدة
للسنة المنتهية في ٣١ ديسمبر ٢٠٢٠م
(جميع المبالغ مدرجة بالريال السعودي مالم يذكر خلاف ذلك)

٧- ملخص لأهم المياسات المحاسبية (يتبع)

الاعتراف بالإيرادات (يتبع)

إيرادات من بيع البضائع

تُقاس الإيرادات بناءً على اعتبارات محددة في العقود مع العملاء وتمتدع المبالغ المحصلة نيابة عن أطراف ثالثة. تعترف المجموعة بالإيرادات عند نقل سيطرة المنتج إلى العميل، وذلك عند التسليم للعميل.

إذا كان الاعتبار الموعود في العقد يتضمن مبلغًا متغيرًا، تقدر المجموعة ما يحق لها من الأتعاب مقابل نقل البضائع أو الخدمات الموعودة إلى العميل.

إيرادات العقود

تقي إيرادات عقود التركيب في الموقع بمعايير الإيرادات بمرور الوقت. يتم قياسه على أساس طريقة الإدخال بالنسبة المنوية للتكلفة الفعلية المتكبدة حتى تاريخه إلى التكلفة الإجمالية المقدره لكل عقد.

تتم مراجعة تقديرات الإيرادات أو التكاليف أو مدى التقدم نحو الإكمال إذا تغيرت الظروف. تنعكس أي زيادة أو نقصان في الإيرادات أو التكاليف المقدره في الربح أو الخسارة في الفترة التي تصبح فيها الظروف التي أدت إلى المراجعة معروفة للإدارة.

يتم تضمين التكاليف والأرباح المقدره التي تزيد عن الفوائض على العقود غير المكتملة في الموجودات المتداولة كأصول العقد والفوائض الزائدة عن التكاليف المتكبدة والأرباح المقدره، إن وجدت، مدرجة في المطلوبات المتداولة كالتزامات عقد.

تكاليف العقود

يتم الاعتراف بالتكاليف الإضافية للحصول على عقد كمصروف ما لم يكن لدى المجموعة توقع معقول لاسترداد هذه التكاليف من عملائها وحيث يتم تحميل هذه التكاليف بشكل صريح على العملاء. تستهلك المجموعة هذه التكاليف على أساس منتظم، بما يتوافق مع نقل البضائع أو الخدمات إلى العميل.

تكلفة المبيعات

يتم تصنيف تكاليف الإنتاج ومصروفات التصنيع المباشرة على أنها تكلفة المبيعات. ويشمل ذلك المواد الخام والعمالة المباشرة والاستهلاك وغيرها من التكاليف العامة غير المباشرة ذات العلاقة. ويشمل هذا أيضا الحصة من التكاليف العامة المشتركة ذات العلاقة.

مصاريف بيع وتوزيع

تتضمن أي تكاليف تم تكديدها لتنفيذ أو لتسهيل جميع عمليات البيع في المجموعة. وتتضمن هذه التكاليف عادة رواتب موظفي المبيعات، وتكاليف إدارة المعارض ومصاريف التسويق والتوزيع والمصاريف اللوجستية علاوة على الحمولات والرسوم وما شابهها. كما وتتضمن الحصة من التكاليف المشتركة العامة ذات العلاقة.

مصاريف عمومية وإدارية

ويتعلق ذلك بمصاريف التشغيل التي لا ترتبط مباشرة بإنتاج أي بضائع أو خدمات. كما وتتضمن الحصة من التكاليف المشتركة العامة ذات العلاقة.

يتم توزيع المصاريف المشتركة بين التكلفة المباشرة ومصاريف البيع والتوزيع والمصاريف العمومية والإدارية، عند الحاجة، على أساس ثابت.

تكلفة التمويل

تتكون تكلفة التمويل من الفوائد والتكاليف الأخرى التي تتحملها المنشأة فيما يتعلق باقتراض الأموال المخصصة من خلال المجموعة، والفائدة على مكافآت نهاية الخدمة للموظفين طبقا للمعيار المحاسبي الدولي رقم ١٩ " منافع الموظف" و مصروفات الفائدة على التزامات عقد الإيجار طبقا للمعيار الدولي للتقرير المالي ١٦ "عقود الإيجار"

يتم الاعتراف بكافة تكاليف الاقتراض الأخرى في قائمة الدخل الموحدة في السنة التي يتم تكديدها فيها.

شركة مجموعة كابلات الرياض
(شركة مساهمة سعودية مقفلة)
إيضاحات حول القوائم المالية الموحدة
للسنة المنتهية في ٣١ ديسمبر ٢٠٢٠ م
(جميع المبالغ مدرجة بالريال السعودي مالم يذكر خلاف ذلك)

٨- استخدام التقديرات والافتراضات والإحكام

يطلب إعداد القوائم المالية الموحدة للمجموعة من الإدارة إصدار أحكام وتقديرات وافتراضات تؤثر على مبالغ الإيرادات والتكاليف والموجودات والمطلوبات المبلغ عنها والإفصاح عن المطلوبات الطارئة في تاريخ التقرير. ومع ذلك، فإن عدم اليقين بشأن هذه الافتراضات والتقديرات قد يؤدي إلى نتائج قد تتطلب تعديلًا ماديًا على القيمة الدفترية للأصل أو الالتزام المتأثر في المستقبل.

تستند هذه التقديرات والافتراضات إلى الخبرة وعوامل أخرى مختلفة يُعتقد أنها معقولة في ظل هذه الظروف وتستخدم في تقدير القيم الدفترية للموجودات والمطلوبات التي لا تتضح بسهولة من مصادر أخرى. يتم مراجعة التقديرات والافتراضات بشكل دوري. ويتم الاعتراف بالتعديلات في التقديرات المحاسبية في الفترة التي يتم فيها مراجعة التقديرات إذا اقتصر أثر التعديل على تلك الفترة فقط أو يتم الاعتراف بها في فترة التعديل وقررات مستقبلية إذا أثر التعديل على الفترات الحالية والمستقبلية.

إن الافتراضات المحاسبية الرئيسية المتعلقة بالمستقبل والمصادر الرئيسية لتقدير الشكوك بنهاية تاريخ المركز المالي التي لها مخاطر جوهرية في أحداث تعديلات جوهرية على القيم الدفترية للموجودات والمطلوبات خلال السنة المالية القادمة موضحة بالتفصيل أدناه:

الانخفاض في قيمة الموجودات غير المالية

تقوم المجموعة بتاريخ اعداد التقارير المالية بتقييم الاصل فيما إذا كان هناك مؤشر بأن الأصل قد انخفضت قيمته. إذا وجد أي مؤشر على ذلك، تقوم المجموعة بتقييم المبلغ الممكن تحصيله للأصل. إن مبلغ الأصل الممكن تحصيله هو القيمة العادلة للأصل ناقصا تكاليف البيع أو قيمته المستخدمة أيهما أعلى. عند تقييم القيمة المستخدمة، يتم خصم التدفقات النقدية المستقبلية المقترحة للأصل إلى قيمتها الحالية باستخدام سعر خصم يعكس تقييمات السوق الحالية للقيمة الزمنية للأموال والمخاطر المحددة للأصل. عند تحديد القيمة العادلة ناقصا تكاليف البيع، تؤخذ معاملات السوق الأخيرة في الاعتبار.

إذا تم تقدير القيمة الممكن تحصيلها للأصل بأقل من قيمته الدفترية، يتم تخفيض القيمة الدفترية للأصل إلى قيمته الممكن تحصيلها. يتم الاعتراف بخسارة الهبوط في القيمة مباشرة في قائمة الربح أو الخسارة الموحدة.

في حالة عكس خسارة هبوط في القيمة لاحقاً، يتم زيادة القيمة الدفترية للأصل إلى القيمة المعدلة للقيمة الممكن تحصيلها، ولكن فقط إلى الحد الذي لا يزيد فيه القيمة الدفترية عن القيمة النثرية التي كان من الممكن تحديدها في حالة عدم وجود خسارة هبوط في القيمة الدفترية للأصل في السنوات السابقة. يتم الاعتراف بعكس خسارة الهبوط في القيمة مباشرة في قائمة الربح أو الخسارة الموحدة.

العمر الإنتاجي للممتلكات والمعدات والألات

تحدد إدارة المجموعة العمر الإنتاجي للممتلكات ومعدات وألات لأغراض احتساب الاستهلاك. يتم القيام بهذا التقدير بعد الأخذ بالاعتبار الاستخدام المتوقع للموجودات أو التقادم. تقوم الإدارة بمراجعة دورية للأعمار الإنتاجية المقترحة وطريقة الاستهلاك للتأكد من أن طريقة وقررات الاستهلاك تتوافق مع النمط المتوقع للفاقد الاقتصادية للموجودات.

تقديرات القيمة العادلة للأدوات المالية

عند قياس القيمة العادلة للأصل أو الالتزام تستخدم المجموعة معطيات السوق القابلة للملاحظة قدر الإسكان ويتم تصنيف القيم العادلة في مستويات مختلفة في نظام متدرج للقيمة العادلة استناداً إلى المدخلات المستخدمة في أساليب التقييم المبينة على النحو التالي:

- المستوى ١: أسعار مدرجة (غير معدلة) في أسواق نشطة لموجودات أو مطلوبات مماثلة يمكن الحصول عليها في تاريخ القياس.
- المستوى ٢: مدخلات عدا الأسعار المدرجة التي تم إدراجها في المستوى ١ وهي قابلة للملاحظة للموجودات أو المطلوبات بصورة مباشرة (مثل الأسعار) أو بصورة غير مباشرة (مشتقة من الأسعار).
- المستوى ٣: مدخلات لموجودات أو مطلوبات لا تستند إلى معلومات السوق القابلة للملاحظة (مدخلات غير قابلة للملاحظة).

مخصص الخسائر الائتمانية المتوقعة للذمم مدينة تجارية

تستخدم المجموعة سجل المخصص لحساب الخسائر الائتمانية المتوقعة للذمم مدينة تجارية. تستند معدلات المخصص إلى أيام التأخير لمجموعة العملاء.

يعتمد سجل المخصص مبدئياً على معدلات التعثر في السداد التاريخية للمجموعة والتي يتم ملاحظتها. ستقوم المجموعة بحساب المصروفة بشكل دقيق لتحديد تجربة الخسارة الائتمانية التاريخية مع المعلومات التي تنسم بالنظر المستقبلية. على سبيل المثال، إذا كان من المتوقع أن تتدهور الأوضاع الاقتصادية المتوقعة (أي الناتج المحلي الإجمالي للمملكة العربية السعودية ومعدل التضخم والانفاق الحكومي السعودي) على مدى العام المقبل والذي قد يؤدي إلى زيادة عدد حالات التعثر في السداد في القطاع الصناعي، فإنه يتم تعديل معدلات التعثر في السداد التاريخية في تاريخ كل تقرير، يتم تحديث معدلات التعثر في السداد التاريخية والتي يتم ملاحظتها ويتم تحليل التغيرات في التقديرات التي تنسم بالنظر المستقبلية.

إن تقييم العلاقة بين معدلات التعثر في السداد التاريخية والتي يتم ملاحظتها والظروف الاقتصادية المتوقعة والخسائر الائتمانية المتوقعة هو تقدير جوهرية. إن قيمة الخسائر الائتمانية المتوقعة هي أكثر البنود حساسية للتغيرات في الظروف والظروف الاقتصادية المتوقعة. قد لا تمثل تجربة الخسارة الائتمانية التاريخية وتوقعات الظروف الاقتصادية الخاصة بالمجموعة التعثر الفعلي في السداد للحصيل في المستقبل. تم الإفصاح عن المعلومات المتعلقة بالخسائر الائتمانية المتوقعة للذمم المدينة التجارية الخاصة بالمجموعة في إيضاح (١٤).

شركة مجموعة كابلات الرياض
(شركة مساهمة سعودية مغلقة)
إيضاحات حول القوائم المالية الموحدة
للسنة المنتهية في ٣١ ديسمبر ٢٠٢٠م
(جميع المبالغ مدرجة بالريال السعودي مالم يذكر خلاف ذلك)

٨- استخدام التقديرات والافتراضات والإحكام (بتبع)

مخصص مخزون بطيء الحركة ومتقادم

يظهر المخزون بالتكلفة أو صافي القيمة القابلة للتحقق، أيهما أقل. عندما يصبح المخزون قديماً أو متقادم، يتم إجراء تقدير لصافي القيمة القابلة للتحقق. بالنسبة للمبالغ الجوهرية بشكل فردي يتم إجراء هذا التقدير على أساس فردي. يتم تقييم المبالغ غير الجوهرية بشكل فردي ولكنها قديمة أو متقادمة بشكل جماعي ويتم احتساب مخصص لها وفقاً لنوع المخزون ودرجة عمر المخزون أو تقادمه.

فرضيات التزامات منافع الموظفين

تطبق المجموعة خطة مكافأة نهاية الخدمة على موظفيها طبقاً لنظام العمل السعودي السائد. يكون الالتزام مستحقاً استناداً إلى طريقة وحدة الأثمان المتوقعة وفقاً للتقييمات الاكتوارية المنتظمة. لمزيد من تفاصيل الافتراضات والتقديرات راجع إيضاح ١٦.

تم تطبيق بعض الافتراضات الاكتوارية كما هو مبين في إيضاح ١٦ في هذه القوائم المالية الموحدة بغرض تقييم القيمة الحالية لمطلوبات المنافع المحددة، أي تغيرات في هذه الافتراضات في السنوات المستقبلية قد تؤثر على الأرباح والخسائر في تلك السنوات.

مخصصات

يتم الاعتراف بالمخصصات عندما يكون على المجموعة مطلوبات ناشئة (قانونية أو ضمنية) عن أحداث سابقة وإن تسديد المطلوبات محتمل ويمكن قياس قيمتها بشكل يعتمد عليه.

إن المبلغ المعترف به كمخصص هو أفضل تقدير للمقابل المطلوب لتسوية الالتزام الحالي في تاريخ التقرير مع الأخذ في الاعتبار المخاطر والشكوك المحيطة بالالتزام. عندما يتم قياس المخصص باستخدام التدفقات النقدية المقترحة لتسوية الالتزام الحالي، فإن قيمته التقديرية هي القيمة الحالية لتلك التدفقات النقدية.

في حالة توقع استرداد بعض أو جميع المنافع الاقتصادية المطلوبة لتسوية أحد المخصصات من طرف ثالث، يتم الاعتراف بالمبلغ المستحق كأصل إذا كان من المؤكد أن يتم استرداد المبلغ وإن قيمة المبلغ المستحق يمكن قياسها بشكل يعتمد عليه.

العقود المثقلة بالالتزامات

يتم تحديد وإثبات الالتزامات الحالية - الناشئة عن عقود مثقلة بالالتزامات - باعتبارها مخصصات. ويعتبر العقد مثقل بالالتزامات إذا أبرمت الشركة عقداً تزيد فيه التكاليف الحتمية للوفاء بالالتزامات التعاقدية عن العوائد المالية المتوقعة الحصول عليها بموجب ذلك العقد.

الزكاة وضريبة الدخل

عند احتساب مصروف الزكاة وضريبة الدخل للفترة الحالية، قامت المجموعة بتعديل صافي دخلها وتطبيق إفتراضات معينة على وعاء الزكاة وضريبة الدخل المستخدمة لحساب مصروف الزكاة وضريبة الدخل. ومع ذلك، فإن تشريعات الزكاة الصادرة عن هيئة الزكاة والضريبة والجمارك فيما يتعلق بتلك التعديلات تخضع لتعديلات وتفسيرات قابلة للتغيير. قدمت إدارة المجموعة أفضل تقديراتها لتلك الافتراضات.

عقود الإيجار - تقدير معدل الاقتراض الإضافي

لا يمكن للمجموعة أن تحدد بسهولة معدل الفائدة الضمني في عقد الإيجار، وبالتالي، فإنها تستخدم معدل الاقتراض الإضافي لقياس التزامات عقد الإيجار. إن معدل الاقتراض الإضافي هو معدل الفائدة الذي يجب أن تدفعه المجموعة لكي تقرر تمويل اللازم على مدى أجل مشابه وبضمان مشابه للحصول على أصل بنفس قيمة أصل "حق الاستخدام" في بيئة اقتصادية مماثلة. لذلك يعكس معدل الاقتراض الإضافي ما "يتعين على المجموعة سداده"، وهو ما يتطلب تقديراً عند عدم توفر معدلات معلنة (مثل الشركات التابعة التي لا تبرم معاملات تمويل) أو عندما تحتاج إلى تعديل لتعكس شروط وأحكام عقد الإيجار.

الاستمرارية

أجرت إدارة المجموعة تقييماً لمقدرة المجموعة على الاستمرار وفقاً لمبدأ الاستمرارية حيث توصلت إلى قناعة أن المجموعة لديها الموارد التي تمكنها من الاستمرار في العمل في المستقبل المنظور. بالإضافة إلى أن الإدارة ليست على علم بوجود أي أمور هامة يمكن أن تؤثر سلباً على هامش حول مقدرة المجموعة على الاستمرار وفقاً لمفهوم الاستمرارية. وعليه، يستمر إعداد القوائم المالية الموحدة على أساس مبدأ الاستمرارية.

شركة مجموعة كابلات الرياض
(شركة مساهمة سعودية مقفلة)
إيضاحات حول الأرقام المالية الموحدة
للسنة المنتهية في ٣١ ديسمبر ٢٠١٩م
(جميع المبالغ مدرجة بالريال السعودي ما لم يذكر خلاف ذلك)

٩- عقارات ومعدات والآلات (بنتج)

التاريخ	أرض	مباني (٣٦)	أثاث ومعدات	سيارات	أثاث وتجهيزات	آلات	معدات المستغلات	معدات الأجرة	قطع الغيار الأخرى	المجموع	تحت التقييم
١ يناير ٢٠١٩	٢٢٢,١٥٩,٧٢١	٣١٠,٣٨٤,٨٢٤	١,٨٢٥,٨٥٣,٥٥٠	١٥,٥٢٥,١٧٣	٢٥,٣٥٠,١٥٦	٤٥,٤١٣,٩١٩	١٠٧,٧٦١,٠٥٩	١٠٠,٦٢٢,٨١١	٨٧,٧١٨,٧٠٩	٧,٧١٥,٣٤٤,٧٧٠	٧,٧١٥,٣٤٤,٧٧٠
إضافات	-	٥,٧٢٢,٩٢٣	٥,٧٢٢,٩٢٣	٧١٩,١٥٧	٩٣٦,٥٨٥	٣,٢٢٦,١٢٢	٣٤٤,٤٠٣	-	٧١,٠٢٢,٤٢٩	٨٩,١٦٨,٤٣٩	٨٩,١٦٨,٤٣٩
إقتطاعات	-	-	-	(١١٦,٨٢٦)	-	-	-	(٩١٥,٧١٩)	-	(١,٥٣٢,٥٤٦)	(١,٥٣٢,٥٤٦)
تحويلات من موجودات تحت الإنشاء	-	٣,٧١٥,٢٧٣	٣,٧١٥,٢٧٣	-	-	-	-	-	(٤٠٠,١٣١,٧٢٦)	-	(٤٠٠,١٣١,٧٢٦)
تحويلات بين الأصول	-	(١١٠,١٧)	(١١٠,١٧)	-	-	-	-	-	-	-	-
توجه عمليات أجنبية	(٢٢,١٣٦)	(١١,٠٧٩)	١٩٤,٨٨٥	(١,٠٤٠)	-	(٤٢٥,٣٦٩)	-	-	(٢٤,٨٩٩)	(٢٥٦,١٨١)	(٢٥٦,١٨١)
٣١ ديسمبر ٢٠١٩	٢٢٢,٩٣٧,٠٨٤	٣٢٩,٧٧٠,٨٨٤	١,٨٦٨,٨٣٢,٠٥٥	١٥,٦٦٣,٤١٨	٢٦,٣٨٥,٨٢٤	٤٨,٧٤٩,٨٤٢	١٠٨,٦١٠,٥٣٢	٩,٧٠٧,٠٩٢	١١٨,٥٥٩,٤٥٧	٧,٨٠٢,٧٤٤,٤٥٧	٧,٨٠٢,٧٤٤,٤٥٧
استهلاك على الكم	-	-	-	-	-	-	-	-	-	-	-
١ يناير ٢٠١٩	-	-	١,١٢٨,٤٠٤,٢٢٣	١٣,٥٤٩,٩٠٣	١٨,٨٧٩,١٧٠	٣٧,٧٩٤,٤٧١	٦٥,١٩٩,٩٠٤	١٠,٤٢٦,٣١٤	١,٨٨٠,٣٢٩	١,٥٠٨,٠٠٢,٢٦١	١,٥٠٨,٠٠٢,٢٦١
الصحة الشدة	-	١٢,٨٥٧,٢٩٦	٣٧,٧٢٧,٩٤٣	٤٢٢,٨٤٣	٢,١٤٠,٦٦٨	٢,٨١١,٢٢٦	٨,٦٨٣,٠٧٣	٩٥٥,٦٣٠	-	٦٦,٧٥٨,٦٨٨	٦٦,٧٥٨,٦٨٨
إستحداث	-	-	(٥٥,٤٣٧)	(٣٤٧,٢٦٠)	-	-	-	(٩١,٨٨٨)	-	(٤٤٩,١٧٥)	(٤٤٩,١٧٥)
توجه عمليات أجنبية	-	(٢٢,٠٩٦)	(٥٥,٤٣٧)	-	-	(٤,٥٦٦)	-	-	-	(٧٦,١٤٦)	(٧٦,١٤٦)
٣١ ديسمبر ٢٠١٩	-	١٩٢,٧٦٨,٣٧١	١,٢٢٧,٠٣٦,٢٦٩	١٤,١٢٤,٨١٣	٢١,٠١٥,٧٢٦	٤٠,٦٠١,٢٢٨	٧٣,٨٨٦,٩٧٧	١١,٠٢٣,٩٤٤	١,٨٨٠,٣٢٩	١,٥٨٤,١٩٤,٢٣٣	١,٥٨٤,١٩٤,٢٣٣
صافي القيمة المكتسبة	٢٢٢,٩٣٧,٠٨٤	١,٨٧٧,٠٥٤,٥١٣	١,٨٧٧,٠٥٤,٥١٣	١,٥٣٨,٥٥٥	٥,٣٦٧,٠٩٨	٨,١٤٤,٦١٤	٢٤,٢٢٢,٣٨٥	٣,٥٩٩,٣٣٧	١١٦,٦٩٩,٣٦٨	١,٣٣٨,٥٥٠,٤٣٤	١,٣٣٨,٥٥٠,٤٣٤
٣١ ديسمبر ٢٠١٩	٢٢٢,٩٣٧,٠٨٤	١,٨٧٧,٠٥٤,٥١٣	١,٨٧٧,٠٥٤,٥١٣	١,٥٣٨,٥٥٥	٥,٣٦٧,٠٩٨	٨,١٤٤,٦١٤	٢٤,٢٢٢,٣٨٥	٣,٥٩٩,٣٣٧	١١٦,٦٩٩,٣٦٨	١,٣٣٨,٥٥٠,٤٣٤	١,٣٣٨,٥٥٠,٤٣٤
٣١ ديسمبر ٢٠١٨	٢٢٢,٨٥٩,٧٢١	١,٨٠٠,١٢,٢٢٣	١,٨٠٠,١٢,٢٢٣	١,٥١٥,٧٧٠	٤,٢٤٧,٩٨٦	٧,٢١٩,٤٤٨	٢٠,٥٦١,٠٥٥	٢,٣٦٨,٣٣٢	٩,٥٧٦,٤٩٧	١,٢٠٧,٣٦١,١٢٩	١,٢٠٧,٣٦١,١٢٩

* تتصل بالاصول قيد التقييم المتعلقة ببناء مشاتل مستلح المجموعه ونظام سحاب
** يشمل هذا البند المباني كم اشجارها على ارض مستأجرة من الهيئة السعودية للمدن الصناعية ومناطق التكنولوجيا (مدن) الفترة ٢٠٠٥ سنة.

شركة مجموعة كابلات الرياض
(شركة مساهمة سعودية مغلقة)
إيضاحات حول القوائم المالية الموحدة
للسنة المنتهية في ٣١ ديسمبر ٢٠٢٠م
(جميع المبالغ مدرجة بالريال السعودي مالم يذكر خلاف ذلك)

١٠- الموجودات غير الملمومة ، صافي

٢٠١٩م	٢٠٢٠م	
برامج الحاسب الآلي	برامج الحاسب الآلي	
-	-	التكلفة:
-	٧٤,٥٦٨,١٦٧	كما في ١ يناير
-	٧٤,٥٦٨,١٦٧	إضافات خلال السنة
-	-	كما في ٣١ ديسمبر
-	-	إطفاء:
-	-	كما في ١ يناير
-	٢,٤٨٥,٦٠٦	المصرف للسنة
-	٢,٤٨٥,٦٠٦	كما في ٣١ ديسمبر
-	٧٢,٠٨٢,٥٦١	صافي القيمة الدفترية كما في ٣١ ديسمبر

* * تتمثل الموجودات غير الملمومة اعلاه في تكلفة نظام الساب الذي تم استخدامه اعتباراً من العام الحالي ٢٠٢٠م.

١١- موجودات مالية في اسهم حقوق الملكية غير مدرجة

٢٠١٩م	٢٠٢٠م	نسبة الملكية	
١,٩١٦,٦٦٠	٣,٨٣٣,٣٢٥	%٧,٦٧	شركة توزيع الغاز الطبيعي **
٤٧٠,٨٢٤	٤٧٠,٨٢٤	%١٩,٧	الشركة الدولية للمواد العازلة *
٢,٣٨٧,٤٨٤	٤,٣٠٤,١٤٩		

* إن الاستثمارات المشار إليها اعلاه انما هي استثمارات في شركات غير مدرجة بأي أسواق مالية نشطة، وقدرت الادارة أنه لا يوجد اختلاف جوهري بين قيمتها العادلة وقيمتها الدفترية.

** خلال عام ٢٠٢٠م وافقت الجمعية العامة غير العادية لشركة توزيع الغاز الطبيعي على زيادة رأس مالها بواقع ٢٥ مليون ريال سعودي بزيادة قدرها ٥٠% وذلك عن طريق رسملة مبلغ ١٠ مليون ريال سعودي من حساب الاحتياطي النظامي ومبلغ ١٠ مليون ريال سعودي من حساب الاحتياطي الاتقائي بالإضافة الى مبلغ ٥ مليون ريال سعودي من حساب الارباح المبقة وبذلك بلغ رصيد الاستثمار في ٣١ ديسمبر ٢٠٢٠م مبلغ ٣,٨٣٣,٣٢٥ ريال سعودي (عام ٢٠١٩م: ١,٩١٦,٦٦٠ ريال سعودي).

١٢- دفعات مقبلة وموجودات متداولة أخرى

٢٠١٩م	٢٠٢٠م	
٢,٥٧٣,٦٠٤	٩٩٩,٥٨٨	ضريبة القيمة المضافة
١١,٤٨٥,٤٨٧	١٦,٤٨١,٨٩١	دفعات مقدمة إلى موردين
٤,٩٣٣,٣٩٢	٢,٢١٢,٦٠٣	ودائع مستردة - انجمارك
١٥,٢٤١,٢٨٨	٥,٤٩٢,٠٤٤	مصاريف مدفوعة مقبلاً
٢,٤٥٩,١٨٠	١,٢٤٣,٦٨٩	ذمم موظفين
٨,٢٢٤,٣١٧	٧,١٦٣,٣٦٦	أخرى
(٤١٠,٤٥٠)	-	بخصم: انخفاض في الدفعات المقبلة والموجودات المتداولة الأخرى
٤٤,٥٠٦,٣١٨	٣٣,٥٩٣,١٨١	

شركة مجموعة كابلات الرياض
(شركة مساهمة سعودية مغلقة)
إيضاحات حول القوائم المالية الموحدة
للسنة المنتهية في ٣١ ديسمبر ٢٠٢٠م
(جميع المبالغ مدرجة بالريال السعودي مالم يذكر خلاف ذلك)

١٣- موجودات حق الاستخدام

٢٠٢٠م	٢٠١٩م
١٤,٤٢٩,٣٢٩	-
(١,٧٨٩,٥٧٧)	١٦,٢١٣,٩٦٨
١٢,٦٣٩,٨٠٢	١٤,٤٢٩,٣٢٩
١,٧٨٩,٥٢٧	١,٧٨٤,٦٣٩
٢٠٢٠م	٢٠١٩م
٢,٠٥٤,١٤٣	٢,٣٠٢,٦٨٥
١٠,٤٣١,٨٤٧	١٢,٣٨٥,٣٥٨
١٢,٤٨٥,٩٩٠	١٤,٦٨٨,٠٤٣
للسنة المنتهية في ٣١ ديسمبر	للسنة المنتهية في ٣١ ديسمبر
٢٠٢٠م	٢٠١٩م
١,٧٨٩,٥٢٧	١,٧٨٤,٦٣٩
٢٧٥,٥٦٦	٨٤٠,٥٠٨

موجودات حق الاستخدام

كما في ١ يناير
موجودات مثبتة خلال السنة
الاستهلاك المحمل السنة
موجودات حق الاستخدام في ٣١ ديسمبر
تم توزيع مصروف الاستهلاك للفترة المنتهية كما يلي:
تكلفة المبيعات

التزامات عقود إيجار

تحليل الاستحقاق - التدفقات النقدية التفاضلية غير المخصصة
التزامات عقد الإيجار المخصصة المدرجة في قائمة المركز المالي الموحدة
متداولة
غير متداولة

المبالغ المثبتة في قائمة الربح أو الخسارة الموحدة

استهلاك موجودات حق الاستخدام
الفائدة على التزامات عقد الإيجار

١٤- المخزون

٢٠٢٠م	٢٠١٩م
١٩٩,٥٤٥,٩٧٧	٢١٠,٠٩٣,٧١٠
٧٤١,٤٤٤,٣٣٢	٥٨٩,٠٦٧,٨١٥
١٤٥,٣٨٤,١٢٢	١٣٣,٦٣٤,٨٢٦
١٥,٧٧٤,٧٢٣	٦٠,٦٩٧,٩٦٠
٢٤,٤٧٨,٨٠١	١٨,٦٤٥,٣٥٤
٦٨,٢٤٢,٨٥٦	٧١,٧٧٥,٩٠٩
١,١٥٨,٣٢٥	٢,٩١٩,٤٧٨
١,١٩٦,٠٢٩,١٣٢	١,٠٨٦,٨٣٥,٠٥٢
(٥٠,٩٨٣,٢٢٩)	(٤٥,٩٨٢,٠٣٩)
١,١٤٥,٠٤٥,٩٠٣	١,٠٤٠,٨٥٣,٠١٣

مواد خام

بضاعة جاهزة
اعمال قيد التنفيذ
بضاعة في الطريق
مواد تنظيف
قطع غيار
أخرى (أكسسوارات المشاريع)

المجموع

ناقص: مخصص مخزون بطيء الحركة

صافي المخزون

قامت المجموعة بإبرام مجموعة متنوعة من العقود المستقبلية لمواجهة تقلبات أسعار خام النحاس و الألومنيوم من أجل الوفاء بمتطلبات الشركة المتوقعة من الاستخدام في عمليات التصنيع لديها. يتم تسجيل الأثر الفاتح عن إقفال هذه العقود - عقود لشراء أو بيع أدوات غير مالية / أو عقود للإستخدام الذاتي والغير مصنفة كأدوات تحوط - ضمن تكلفة الإنتاج بقائمة الربح أو الخسارة والدخل الشامل الموحدة. هذا وقد بلغت القيمة الدفترية للعقود المستقبلية الغير منفذة للنحاس والألومنيوم في ٣١ ديسمبر ٢٠٢٠م مبلغ ١٠٧ مليون دولار أمريكي بما يعادل ٤٠١ مليون ريال سعودي.

الحركة في مخصص مخزون بطيء الحركة هي كما يلي:

٢٠٢٠م	٢٠١٩م
٤٥,٩٨٢,٠٣٩	٥٨,٧٣٦,٢١٦
٧,٧٥٣,٤١٠	٣,٦٠٢,٩١٨
(٢,٧٥٢,٢٢٠)	(١٦,٣٥٧,٠٩٥)
٥٠,٩٨٣,٢٢٩	٤٥,٩٨٢,٠٣٩

١ يناير

مخصص خلال السنة

رد مخصص خلال السنة

٣١ ديسمبر

شركة مجموعة كابلات الرياض
(شركة مساهمة سعودية مغلقة)
إيضاحات حول القوائم المالية الموحدة
للتبعية المنتهية في ٣١ ديسمبر ٢٠٢٠م
(جميع المبالغ مدرجة بالريال السعودي مالم يذكر خلاف ذلك)

١٥- موجودات العقود

موجودات العقود

٢٠٢٠م	٢٠١٩م
٣٠٤,٢٦٥,٧٧١	٢٩٥,١٠٨,٥٧٠
٣٠,٤٥٤,١٧٠	٣٢,٦٢٩,٥٦١
(٣٢٧,٨٩٧,٨٣٩)	(٣١٤,٩٢٨,٧٨٥)
٦,٨٢٢,١٠٢	١٣,٨٠٩,٣٤٦

أجمالي التكاليف المكتوبة حتى تاريخ التقرير المالي
أجمالي الأرباح المعترف بها حتى تاريخ التقرير المالي
ناقص: فواتير الإنجاز

١٦- ذمم مدينة تجارية

٢٠٢٠م	٢٠١٩م
٨٧٧,٠٠٦,٧٦٣	١,١٩٨,٩٦٤,٦٥٦
(٥٨,٠٢١,٤٥٦)	(١١٤,٧١٤,١٣٨)
٨١٨,٩٨٥,٣٠٧	١,٠٨٤,٢٥٠,٥١٨

ذمم مدينة تجارية
مخصص خسائر الائتمان المتوقعة
صافي الذمم المدينة التجارية

إن مبالغ الذمم المدينة تتضمن مطلوبات من جهات ذات علاقة بقيمة ٣,٨٢٨,٢٢٩ ريال سعودي (٢٠١٩م: ٣,٥٢٠,٠١٥ ريال سعودي).

فيما يلي أعمار الذمم التجارية:

أعمار الذمم المدينة				
الإجمالي	من ٩٠ يوماً إلى ١٨٠ يوماً	من ١٨١ - ٢٧٠ يوماً	من ٢٧١ - ٣٦٥ يوماً	أكثر من ٣٦٥ يوماً
٨٧٧,٠٠٦,٧٦٣	٨١٨,٦٢٣,٧٢٢	١١,١٧٨,١٣٥	٦,٧٤٥,٧٠٣	٣٦,٥٠٤,٨١٠
١,١٩٨,٩٦٤,٦٥٦	٨١٥,١٢١,٧٤٨	٢٦٤,٧٥٢,٠٠١	٣٠,٥٢٦,٩٢٧	١٣,١١٨,٢٣٢

تقييم خسائر الائتمان المتوقعة للذمم المدينة التجارية والذمم المدينة الأخرى:
تطبق المجموعة النهج المبسط للمعيار الدولي للتقرير المالي رقم (٩) لقياس الخسائر الائتمانية المتوقعة والتي تستخدم خصيصاً للخسارة المتوقعة مدى الحياة لجميع الموجودات المالية التي تم قياسها بالتكلفة المطفأة.
المدخلات الرئيسية في قياس خسائر الائتمان المتوقعة هي المتغيرات التالية:

- احتمال التعثر باستخدام نموذج إحصائي (أي منحني التوزيع الطبيعي)
- الناتج المحلي الإجمالي للمملكة العربية السعودية ومعدل التضخم والإنفاق الحكومي السعودي، كمتغيرات للاقتصاد الكلي لضبط معدل الخسارة التاريخي.

شركة مجموعة كابلات الرياض
(شركة مساهمة سعودية مغلقة)
إيضاحات حول القوائم المالية الموحدة
للسنة المنتهية في ٣١ ديسمبر ٢٠٢٠ م
(جميع المبالغ مدرجة بالريال السعودي مالم يذكر خلاف ذلك)

١٦- ختم مدينة تجارية (بيع)

إن حركة مخصص خسائر الإئتمان المتوقعة للذمم المدينة التجارية هي كما يلي:

٢٠٢٠ م	٢٠١٩ م	
١١٤,٧١٤,١٣٨	٨١,٢٨٨,٥٣٠	١ يناير
(١٢,١٣٩,٩٢٢)	٣٢,٤٥٥,٥١٦	(رد مخصص) / مخصص خسائر ائتمانية متوقعة *
(٤٤,٥٥٢,٧٦٠)	-	استخدام مخصصات خلال السنة
-	(٢٩,٦٠٨)	فروق ترجمة
٥٨,٠٢١,٤٥٦	١١٤,٧١٤,١٣٨	٣١ ديسمبر

* تضمن رصيد المخصص المكون خلال العام مخصص ديون مشكوك في تحصيلها، خاص بأحد العملاء بقيمة ٢٤ مليون ريال سعودي تمثل نسبة ١٠٠٪ من قيمة مديونية العميل المشار إليه قامت المجموعة بتكوينها كما في ٣١ ديسمبر ٢٠٢٠ م، والتي يجري حاليًا العمل على إيجاد تسوية نهائية بكامل المديونية عن طريق المستشار القانوني للشركة.

١٧- نقد وما في حكمه

٢٠٢٠ م	٢٠١٩ م	
٦٣,٧٤٥,٦٥٦	٥٣,١٢١,٠٠٠	ارصدة بنكية
٥٠٧,١٠١	٤٩٢,٧٠٥	نقد بالصندوق
٦٤,٢٥٢,٧٥٧	٥٣,٦١٤,٧٠٥	

١٨- التزامات منافع تقاعد الموظفين

تدير المجموعة خطط منافع محددة بما يتماشى مع متطلبات قانون العمل في البلدان التي تعمل بها منشآت المجموعة. وتستند المدفوعات بموجب الخطة إلى الرواتب والبدلات النهائية للموظفين وسنوات الخدمة التراكمية في تاريخ انتهاء خدمتهم من التوظيف.

خطط استحقاقات إنهاء خدمة الموظفين هي خطط غير ممولة.

الرصيد الإفتتاحي في قائمة المركز المالي الموحدة.

فيما يلي المبالغ المعترف بها في قائمة المركز المالي الموحدة والحركات في صافي الالتزامات المحددة الاستحقاقات خلال السنة:

٢٠٢٠ م	٢٠١٩ م	
٩٦,١٤٦,٤٧٦	١٠٧,٢٣٦,١١٥	١ يناير
٩,١٣٦,٦٢٩	١٣,٢٧٠,١٢٨	تكلفة الخدمة الحالية
٢,٤٩٣,٠٠٠	٣,٧٠٠,٠٠٠	تكلفة الفائدة
(١٠,٩٦١,٢٦٧)	(١٢,١١٥,٨١٩)	مدفوع خلال السنة
(٣٨٨,٠٩٥)	(١٠,٩٣٨,٧٧٣)	مكاسب اكتوارية
-	(٥,١٧٥)	فروق ترجمة
٩٦,٤٢٦,٧٤٣	٩٦,١٤٦,٤٧٦	٣١ ديسمبر

الإفتراضات الاكتوارية الهامة

وكانت الإفتراضات الاكتوارية الهامة المستخدمة كما يلي:

٢٠٢٠ م	٢٠١٩ م	
٪٢,٩٠	٪٢,٧٠	معدل الخصم
٪٢,٠٠	٪٢,٠٠	معدل نمو الرواتب

شركة مجموعة كابلات الرياض
(شركة مساهمة سعودية مغلقة)
إيضاحات حول القوائم المالية الموحدة
للسنة المنتهية في ٣١ ديسمبر ٢٠٢٠م
(جميع المبالغ مدرجة بالريال السعودي مالم يذكر خلاف ذلك)

١٨- التزامات متقاعد الموظفين (يتبع)

تحليل الحساسية
فيما يلي حساسية التزام المنافع المحددة للتغيرات في الافتراضات الرئيسية الموزونة الموضوعية:

التأثير على رصيد التزامات المنافع المحددة في ٢٠٢٠		التغير	معدل الخصم معدل نمو الرواتب
الزيادة في الإفتراض	الانخفاض في الإفتراض		
(٨٣,٢٦٤,٠٠٠)	(٩٦,٩٣٥,٠٠٠)	%١	
(٩٦,٩٢٨,٠٠٠)	(٨٣,١٥٢,٠٠٠)	%١	
التأثير على رصيد التزامات المنافع المحددة في ٢٠١٩		التغير	معدل الخصم معدل نمو الرواتب
الزيادة في الإفتراض	الزيادة في الإفتراض		
(٩٨,٠٢٨,٠٠٠)	(٨٤,٩٣٧,٠٠٠)	%١	
٩٨,٠٢٨,٠٠٠	٩٨,٠٢٨,٠٠٠	%١	

تستند تحليلات الحساسية المذكورة أعلاه إلى تغيير في الافتراض مع الإبقاء على جميع الافتراضات الأخرى ثابتة. في الممارسة العملية، من غير المحتمل أن يحدث هذا، وقد تكون التغييرات في بعض الافتراضات مرتبطة بأخرى. عند احتساب حساسية التزام المنافع المحددة للافتراضات الاكتوارية الهامة، يتم تطبيق نفس الطريقة (القيمة الحالية لالتزام المنافع المحددة المحسوبة باستخدام طريقة ائتمان الوحدة المتوقعة في نهاية فترة التقدير) كما هو الحال عند احتساب التزام المنافع المحددة المعترف به في قائمة المركز المالي الموحدة.

١٩- تسهيلات تمويل إسلامي

أبرمت المجموعة اتفاقات تسهيلات ائتمانية مع عدة بنوك محلية لدعم رأس المال العامل خلال السنة بمبلغ إجمالي قدره ٢,٧ مليار ريال سعودي (٢٠١٩: ٢,٩ مليار ريال سعودي) بأسعار فائدة مرابحة إسلامية متفق عليها مع البنوك. تم منح جميع التسهيلات الائتمانية بموجب سندات أذنية معتمدة من بعض أعضاء مجلس الإدارة وفقاً للسلطات الممنوحة لهم والتي وافق عليها مجلس إدارة الشركة. أسعار الفائدة على القروض قصيرة الأجل هي في مؤشر سايبورز زائد نسبة متغيرة خلال السنة.

٢٠٢٠م	٢٠١٩م	
١,٢٠٩,٥٣١,٥٠٠	٨٥٣,٥٥٠,٠٠٠	١ يناير
٢,٧٤٦,٢٢٥,٠٠٠	٢,٩٢٤,٤١١,٥٠٠	المسحوب خلال السنة
(٣,٠٩٧,٠٨١,٥٠٠)	(٢,٥٦٨,٤٣٠,٠٠٠)	منفوع خلال السنة
٨٥٨,٦٧٥,٠٠٠	١,٢٠٩,٥٣١,٥٠٠	٣١ ديسمبر

٢٠- مخصصات

٢٠٢٠م	٢٠١٩م	
١٠٥,٨٣٠,٨٠٣	٥٥,٤٣٨,١٨٥	مخصص العقود المثقلة بالالتزامات (١-٢٠)
٤,٤٧٣,٩٣٧	٤,٤٧٣,٩٣٧	مخصص قضايا (٢-٢٠)
١١٠,٣٠٤,٧٤٠	٥٩,٩١٢,١٢٢	

٢٠- تم تكوين مخصص بمبلغ ١٠٥,٨٣٠,٨٠٣ ريال سعودي (٢٠١٩: ٥٥,٤٣٨,١٨٥ ريال سعودي) من قبل المجموعة فيما يتعلق بالعقود حيث إن الالتزام الحالي لبعض هذه العقود المبرمة مع عملاء المجموعة (عقود مثقلة بالأعباء) والتي ستتطلب تدفقات نقدية خارجة نسوية هذه العقود بسبب زيادة أسعار الفحس والألومنيوم (المستخدمة في منتجات الكابلات) خلال العام.

٢٠- يمثل هذا المخصص أفضل تقدير للإدارة مقابل دعوى قضائية ضد المجموعة من قبل احد عملائها.

شركة مجموعة كابلات الرياض
(شركة مساهمة سعودية مغلقة)
إيضاحات حول القوائم المالية الموحدة
للسنة المنتهية في ٣١ ديسمبر ٢٠٢٠م
(جميع المبالغ مدرجة بالريال السعودي مالم يذكر خلاف ذلك)

٢١- مصاريف مستحقة ومطلوبات متداولة أخرى

٢٠٢٠م	٢٠١٩م	
٣٦,٨٩٤,١٩٤	٣٧,٠٨٢,٤٦٥	دفعات مقنمة من عملاء
١٨,٣٠٤,١٣١	١٢,١٨٢,٥٠٧	مستحقات الموظفين
٣,٢٧١,٤١٥	٤,٩٤٦,٩٤٦	مصاريف مشاريع مستحقة
٢٨,٦١٣,٦٣٥	٣٠,٨٦١,٦٦١	مصاريف مستحقة
٢٠,٧٩٩,٠١٦	٦,٦٤٧,٧٣٦	ضريبة قيمة مضافة مستحقة
١٠٧,٨٨٢,٤٤١	٩١,٧٢١,٣١٥	

٢٢- ذمم والذمة تجارية

٢٠٢٠م	٢٠١٩م	
١٢٧,٦٠٧,٢١٧	٩٠,٠١٧,١٨٣	ذمم دائنة تجارية

- ان مجال الذمم الدائنة تتضمن مطلوبات الى جهات ذات علاقة بقيمة ٢٦,٥٤٤ ريال سعودي (٢٠١٩م: ٢٤,٨٢٢ ريال سعودي).

٢٣- الإيرادات

٢٠٢٠م	٢٠١٩م	
٤,٠٧٦,٥٩٨,٠٢٠	٤,٤٦٨,٩٠٨,٧٥٨	بيع بضائع
١٠,٢١٨,١٢٠	٩٦,٧٦٧,٣٩٦	إيرادات عقود
٤,٠٨٦,٨١٦,١٤٠	٤,٥٦٥,٦٧٦,١٥٤	

٢٤- مصاريف البيع والتوزيع

٢٠٢٠م	٢٠١٩م	
٤١,٠٧٠,٩٧٢	٤٢,٨١٥,٦٣٦	رواتب ومنافع متعلقة بالموظفين
٣١,٢١٨,٨٥٣	٣٢,٦١١,١٩٧	رسوم الشحن
١,٤٧٠,٤٣٦	٤,٣٣٨,٦٥٦	عمولة مبيعات
١,٦١٢,٨٢١	٤,٠٤٤,٨٦٧	مصرفوف الإعلان وصلات العرض
١,٦٦٤,١٥٨	١,٧٣٦,٧٨٣	مصرفوف إيجار
٧٣٢,٢٦١	٧٢٧,٢٢٠	التفتيش ونفقات اختبار الجودة
١,٤٠٤,٣٢٤	٨٩١,٩٢٢	مصرفوف التأمين
٩٣٠,٩٠١	٦٨٨,٥٦٩	مصرفوف استهلاك
٣٧٤,٧٢٦	٧٨٤,٢٧٤	مصرفوف اتصالات
٧,٥٣٠,١٦٥	٩,٣٢٥,٨٥٣	مصاريف أخرى
٨٧,١٠٩,٦١٧	٩٧,٩٦٤,٩٧٧	

٢٥- مصاريف عمومية وإدارية

٢٠٢٠م	٢٠١٩م	
٦١,٠٦٢,٥١٤	٥٨,٢٩٠,٤٤٦	رواتب ومنافع متعلقة بالموظفين
٤,٥٦١,٥٤٢	١١,٨٠١,٣٢٥	اتعاب مهنية وقانونية
٧,٢٢٠,٩٩٨	٤,٥١٤,١١١	مصرفوف استهلاك
٢,٠٨٧,٢٢٣	٢,٦٣٧,٧١٣	مصرفوف اصلاح وصيانة
٥٣٠,٩٠٦	١,٢٠٨,٣٦٨	مصرفوف السفر والتأمين
٨٥٤,٣٢٧	٦٢٤,٥٢٦	مصرفوف الاتصالات والشبكات
٣٦٨,٩٥٥	٨٨,١٩٠	مصرفوف لوازم مكتبية
٧,٨١٠,٦٨٢	٥,٩٥٤,٦٧٤	مصاريف أخرى
٨٤,٤٩٧,١٤٧	٨٥,١١٩,٣٥٢	

شركة مجموعة كابلات الرياض
(شركة مساهمة سعودية مقفلة)
إيضاحات حول القوائم المالية الموحدة
للسنة المنتهية في ٣١ ديسمبر ٢٠٢٠م
(جميع المبالغ مدرجة بالريال السعودي مالم يذكر خلاف ذلك)

٢٦- إيرادات أخرى - بالصافي

عن السنة المنتهية في ٣١ ديسمبر		
٢٠٢٠م	٢٠١٩م	
٦٨,٠٠٠	(٢٦٨,١٨٠)	ربح / (خسارة) من استثمارات أصول ثابتة
(١,٦٧٩,٤٣٩)	(٧٥٢,١٠٩)	خسارة من تحويل عملات اجنبية
١٥,٢١١,٥٦٨	١٦,٠٤٠,٠٩٩	أخرى
٨,٦٠٠,١٢٩	١٥,٠١٩,٨١٠	

٢٧- تكاليف تمويل

عن السنة المنتهية في ٣١ ديسمبر		
٢٠٢٠م	٢٠١٩م	
٢٤,٥٥٧,٦٦٨	٤٠,١٧٩,٩٢٦	الفوائد البنكية
٨,٠٢٤,٣١٠	٤,٨٩٨,٥٨٩	عمولات بنكية
٢,٤٩٣,٠٠٠	٢,٧٠٠,٠٠٠	الفائدة على التزامات منافع موظفين محددة
٢٧٥,٥٦٦	٨٤٠,٥٠٨	الفائدة على التزامات عقود الإيجار
٣٥,٣٥٠,٥٤٤	٤٩,٦١٩,٠٢٣	

٢٨- زكاة وضريبة دخل

الوضع الزكوي وضريبة الدخل

حصلت المجموعة على ريب نهباني حتى ٣١ ديسمبر ٢٠١٥م. وما زالت التقييمات للسنوات من ٢٠١٦م وحتى ٢٠١٩م قيد المراجعة من قبل الهيئة العامة للزكاة والدخل. وتم احتساب الزكاة وضريبة الدخل على البيانات المالية الممنقطة لشركات المجموعة، وتم احتساب الزكاة المستحقة للمساهمين السعوديين والضريبة المستحقة للمساهمين الأجانب وفقاً للبيانات المالية المنفصلة لكل شركة في المجموعة. تغير هيكل مساهمي الشركة نتيجة دخول مساهمين أجانب إلى هيكل المساهمة اعتباراً من ١ أبريل ٢٠١٧م. وبالتالي، تم احتساب الزكاة المستحقة على المساهمين السعوديين والضرائب المستحقة على المساهمين الأجانب وتحميلها وفقاً للقوائم المالية المنقطة لشركات المجموعة.

حصلت جميع منشآت المجموعة على شهادات الزكاة وضريبة الدخل التي تفيد بأن هذه المنشآت تمتت بالإقرارات الضريبية والزكوية الخاصة بها إلى هيئة الزكاة والضريبة والجمارك في المملكة العربية السعودية حتى السنة المنتهية في ٣١ ديسمبر ٢٠٢٠م وتلقت الإيصالات والشهادات المطلوبة. أيضاً حصلت المجموعة على شهادة الزكاة عن عام ٢٠٢٠م سارية المفعول حتى ٣٠ أبريل ٢٠٢٢م.

- قامت المجموعة باحتساب الضريبة المؤجلة ولم يتم تسجيلها حيث أن مبلغها غير جوهري للقوائم المالية الموحدة.

مخصص زكاة وضريبة دخل

الحركة في الزكاة ومخصص ضريبة الدخل للسنوات المنتهية في ٣١ ديسمبر ٢٠٢٠م و ٢٠١٩م هي كما يلي:

عن السنة المنتهية في ٣١ ديسمبر		
٢٠٢٠م	٢٠١٩م	
٢٣,١٢٣,٥٥١	٢٠,٤٠٢,٥٨٧	١ يناير
٣٢,١٣٦,٩٦٧	٣١,٨٧٥,٣٩٠	مخصص للسنة
-	(٥,١٦٧,٠٨١)	تسويات
(٢٤,٨٣٨,٢٤٣)	(٢٤,٩٨٧,٢٤٥)	مدفوعات خلال السنة
٢٩,٤٢٢,٢٧٥	٢٢,١٢٣,٥٥١	٣١ ديسمبر

شركة مجموعة كابلات الرياض
(شركة مساهمة سعودية مقفلة)
إيضاحات حول القوائم المالية الموحدة
للسنة المنتهية في ٣١ ديسمبر ٢٠٢٠م
(جميع المبالغ مدرجة بالريال السعودي مالم يذكر خلاف ذلك)

٢٩- معاملات وأرصدة مع جهات ذات علاقة

تتألف الجهات ذات العلاقة من المساهمين وموظفي الإدارة الرئيسيين والمديرين والشركات التي يتم التحكم فيها بشكل مباشر أو غير مباشر أو تتأثر بالمساهمين أو المديرين أو موظفي الإدارة الرئيسيين. في سياق النشاط الاعتيادي، مختلفة تتعامل المجموعة مع جهات ذات علاقة. يتم إبرام المعاملات مع الأطراف ذات العلاقة وفقاً للبنود والشروط المعتادة من قبل إدارة المجموعة أو مجلس إدارتها.

أرصدة جهات ذات علاقة

المبلغ المستحق من / (إلى) الجهات ذات العلاقة الناشئة عن المعاملات مع الجهات ذات العلاقة هي كما يلي:

طبيعة العلاقة	٢٠٢٠م	٢٠١٩م
دفعت مقدمة لشراء موجودات مالية - مستحق من طرف ذو علاقة شركة الأثير للتطوير العقاري*	-	٢١,٠٠٠,٠٠٠
الإدارة المشتركة	-	٢١,٠٠٠,٠٠٠
مستحق الي جهات ذات علاقة - مصنفة كذمم دائنة تجارية		
أحد المساهمين عضو مجلس إدارة في الشركة	٢٦,٥٤٤	٢٤,٨٢٢
مجموعة سيرا القابضة		

* خلال عام ٢٠١٩م، قامت شركة مجموعة كابلات الرياض بدفع مبلغ ٢١ مليون ريال سعودي لشركة الأثير للتطوير العقاري، كمقدم تحت حساب استثمار مشترك مع شركة عبد القادر المهديب وأولاده "مساهم" وشركة الأثير الدولية المحدودة والتي تعتبر طرف ذو علاقة وخلال عام ٢٠٢٠م تم استرداد المبلغ وتسوية الرصيد المستحق حيث لم يتم الاتفاق على الاستثمارات المقترحة الدخول فيها.

مطلوب من جهات ذات علاقة - مصنفة كذمم

طبيعة العلاقة	٢٠٢٠م	٢٠١٩م
مدينة تجارية		
شركة ثبات للمقاولات	١,٥١٦,٠٥٢	١,٤٦٨,٦٠٨
شركة مصدر لمواد البناء	٢,٣١٢,١٧٧	٢,٠٥١,٤٠٧
مملوكة لأحد المساهمين		
مملوكة لأحد المساهمين		
مملوكة لأحد المساهمين	٣,٨٢٨,٢٢٩	٣,٥٢٠,٠١٥

معاملات مع جهات ذات علاقة

المعاملات مع الجهات ذات العلاقة التي تم تنفيذها خلال السنة، في سياق الأعمال العادية، ملخصة أدناه:

طبيعة العلاقات مع الأطراف ذات العلاقة	طبيعة المعاملة	٢٠٢٠م	٢٠١٩م
مملوكة لأحد المساهمين	مشتريات	١,١٥٠,٧٣٧	١,٤٢٧,٩١٤
مملوكة لأحد المساهمين	مبيعات	١٦,٥٧٠,١٩٢	١٣,٢٦٧,٨٦١
أحد المساهمين عضو مجلس إدارة في الشركة	مشتريات	١,٧٢٢	٥٣,٩٤٠
مملوكة لأحد المساهمين	مبيعات	٦,٣٥٧,٥٨٣	٩,٨٤٥,٠٠٢
مصدر لمواد البناء			
مصدر لمواد البناء			
مجموعة سيرا القابضة			
شركة ثبات للمقاولات			

شركة مجموعة كابلات الرياض
(شركة مساهمة سعودية مقفلة)
ايضاحات حول القوائم المالية الموحدة
للسنة المنتهية في ٣١ ديسمبر ٢٠٢٠م
(جميع المبالغ مترجة بالريال السعودي مالم يذكر خلاف ذلك)

٢٩- معاملات وأرصدة مع جهات ذات علاقة (يتبع)

تعويض موظفي الإدارة الرئيسيين
إن مكافآت أعضاء مجلس الإدارة وغيرهم من موظفي الإدارة الرئيسيين خلال السنة هي كما يلي:

٢٠١٩م	٢٠٢٠م	الرواتب والمزايا قصيرة الأجل منافع ما بعد انتهاء الخدمة
١٨,٧٩٥,٦٠٠	١٦,٣٦٣,٢٢٦	
٣٩٨,١٢٥	٣٤٦,٨٧٥	
١٩,١٩٣,٧٢٥	١٦,٧١٠,١٠١	

٣٠- رأس المال

يتكون رأس مال الشركة من ١٥٠ مليون سهم بقيمة ١٠ ريال سعودي لكل سهم كما في ٣١ ديسمبر ٢٠٢٠م و ٢٠١٩م، ويبلغ إجمالي رأس المال المصدر ١,٥ مليار ريال سعودي. لم يكن هناك حركة في رأس المال خلال السنة. يتضمن هيكل مساهمي الشركة شركاء سعوديين وأجانب.

٣١ ديسمبر ٢٠٢٠م و ٢٠١٩م

عدد الاسهم	نسبة الملكية	القيمة (بالريال السعودي)	
٤٦,٠٠٠,٠٠٠	%٣٠,٦٧	٤٦٠,٠٠٠,٠٠٠	شركة عبد القادر المهديب وأولاده
٤٣,٠٠٠,٠٠٠	%٢٨,٦٧	٤٣٠,٠٠٠,٠٠٠	أجيال الحكمة للاستثمارات المحدودة
١٧,٨٥٤,١٦٧	%١١,٩	١٧٨,٥٤١,٦٧٠	شركة المي المحدودة
١٧,٨٥٤,١٦٧	%١١,٩	١٧٨,٥٤١,٦٧٠	أحمد سامر الزعيم
٧,٥٠٠,٠٠٠	%٥,٠٠	٧٥,٠٠٠,٠٠٠	محمد حكمت الزعيم
١,٥٠٠,٠٠٠	%١,٠٠	١٥,٠٠٠,٠٠٠	محمد عبدالعزيز التويجري
١,٥٠٠,٠٠٠	%١,٠٠	١٥,٠٠٠,٠٠٠	خضر محسن البراهيم
٤,٤٣٧,٥٠٠	%٢,٩٦	٤٤,٣٧٥,٠٠٠	إحسان الزعيم
٥,١٧٧,٠٨٣	%٣,٤٥	٥١,٧٧٠,٨٣٠	رنا حمدي الزعيم
٥,١٧٧,٠٨٣	%٣,٤٥	٥١,٧٧٠,٨٣٠	لينا حمدي الزعيم
١٥٠,٠٠٠,٠٠٠	%١٠٠	١,٥٠٠,٠٠٠,٠٠٠	

٣١- احتياطي نظامي

تماشياً مع متطلبات نظام الشركات في المملكة العربية السعودية، قامت المجموعة بتكوين احتياطي نظامي بنسبة ١٠٪ من صافي الربح السنوي حتى يبلغ هذا الاحتياطي ٢٠٪ من رأس المال.

٣٢- توزيعات الأرباح

- خلال عام ٢٠٢٠م قامت الشركة بتوزيع مبلغ ١٧٨,٥ مليون ريال سعودي، بناءً على محضر اجتماع الجمعية العمومية العادية المنعقد في ٢٥ يونيو ٢٠٢٠م مبلغ (١٦٥ مليون ريال سعودي) و بناءً على محضر مجلس الإدارة بتاريخ ٢١ سبتمبر ٢٠٢٠م مبلغ (١٣,٥ مليون ريال سعودي).

- خلال عام ٢٠١٩م قامت الشركة بتوزيع مبلغ ٢٣٠ مليون ريال سعودي، بناءً على محضر اجتماع الجمعية العمومية العادية المنعقد في ٢٥ يونيو ٢٠١٩م مبلغ (٢٠٠ مليون ريال سعودي) و بناءً على محضر مجلس الإدارة بتاريخ ١٤ أكتوبر ٢٠١٩م مبلغ (٣٠ مليون ريال سعودي).

شركة مجموعة كابلات الرياض
(شركة مساهمة سعودية مغلقة)
إيضاحات حول القوائم المالية الموحدة
للسنة المنتهية في ٣١ ديسمبر ٢٠٢٠م
(جميع المبالغ مدرجة بالريال السعودي مالم يذكر خلاف ذلك)

٣٣- إدارة المخاطر المالية

إن أنشطة المجموعة تعرضها لمجموعة متنوعة من المخاطر المالية ، من أهمها المخاطر المدرجة أدناه:

مخاطر الائتمان
مخاطر السيولة
مخاطر السوق (مخاطر العملة ، مخاطر أسعار الفائدة ومخاطر السلع)

يعرض هذا الإيضاح معلومات حول تعرض المجموعة لكل من المخاطر المذكورة أعلاه، وأهداف المجموعة وسياساتها وعملياتها لقياس وإدارة المخاطر ، وإدارة المجموعة لرأس المال ، هذا بالإضافة إلى الإفصاحات الكمية المدرجة في هذه القوائم المالية الموحدة.

إطار إدارة المخاطر
يتحمل مجلس الإدارة المسؤولية الكاملة عن إنشاء إطار عمل إدارة المخاطر للمجموعة والإشراف عليه. يقوم مجلس الإدارة بإنشاء لجنة لإدارة المخاطر ، تكون مسؤولة عن تحديث ومراقبة سياسات المجموعة لإدارة المخاطر. سترفع اللجنة تقاريرها بانتظام إلى مجلس الإدارة عن أنشطتها.

يتم وضع سياسات إدارة المخاطر الحالية للمجموعة لتحديد وتحليل المخاطر التي تواجهها المجموعة ، ووضع حدود وضوابط مناسبة للمخاطر ، ومراقبة المخاطر والالتزام بالحدود. تتم مراجعة سياسات وأنظمة إدارة المخاطر بانتظام لتعكس التغيرات في ظروف السوق وأنشطة المجموعة. تهدف المجموعة ، من خلال التدريب ووضع المعايير والإجراءات ، إلى تطوير بيئة تحكم منضبطة وبناءة يفهم فيها جميع الموظفين أنوارهم والتزاماتهم.

تشرف لجنة المراجعة للمجموعة على كيفية مراقبة الإدارة للامتثال لسياسات وإجراءات إدارة المخاطر في المجموعة ، وتستعرض مدى كفاية إطار إدارة المخاطر فيما يتعلق بالمخاطر التي تواجهها المجموعة. يتم مساعدة لجنة المراجعة في المجموعة في دورها الرقابي من قبل المراجعة الداخلية. تتولى المراجعة الداخلية كلاً من المراجعات المنتظمة والمخصصة لضوابط وإجراءات إدارة المخاطر ، والتي يتم رفع نتائجها إلى لجنة المراجعة.

مخاطر الائتمان

تمثل مخاطر الائتمان في مخاطر الخسارة المالية للمجموعة إذا فشل العميل أو الطرف المقابل في أداء مالية في الوفاء بالتزاماته التعاقدية ، وينشأ بشكل أساسي من الذمم المدينة التجارية والنقد لدى البنوك.

ذمم مدينة تجارية

يؤثر تعرض المجموعة لمخاطر الائتمان بشكل أساسي بالخصائص الفردية لكل عميل. ومع ذلك ، تأخذ الإدارة في الاعتبار التركيبة المكانية لقاعدة عملاء المجموعة ، بما في ذلك المخاطر الافتراضية للصناعة والدولة التي يعمل بها العملاء ، حيث قد يكون لهذه العوامل تأثير على مخاطر الائتمان ، لا سيما في الظروف الاقتصادية الحالية. كذلك جغرافيا ليس هناك تركيز لمخاطر الائتمان.

تتعامل المجموعة فقط مع أطراف أخرى معروفة وجديرة بالائتمان. إن سياسة المجموعة هي أن جميع العملاء الذين يرغبون في التعامل بشروط ائتمان يخضعون لإجراءات التحقق من الائتمان. يتم تقييم جودة الائتمان للعميل بناءً على سجل درجات التصنيف الائتماني الشامل. بالإضافة إلى ذلك ، تتم مراقبة أرصدة الذمم المدينة بشكل مستمر مما يؤدي إلى أن تعرض المجموعة للديون المعدومة ليس جوهري.

تتم إدارة مخاطر ائتمان العميل من قبل كل وحدة أعمال وفقاً لسياسة المجموعة وإجراءاتها وضوابطها المتعلقة بإدارة مخاطر الائتمان للعملاء. وضمت حدود الائتمان لجميع العملاء باستخدام معايير التصنيف الداخلية والخارجية. يتم تقييم جودة الائتمان للعميل بناءً على سجل درجات التصنيف الائتماني الشامل. تتم مراقبة مستحقات العملاء المعطاة بانتظام.

تضع المجموعة مخصصاً لانخفاض قيمة الذمم المدينة التجارية والذي يمثل تقديراً لخصائص الائتمان المتوقعة مدى الحياة فيما يتعلق بالمدينين التجاريين. تمثل المكونات الرئيسية لهذا المخصص في عنصر خسارة محدد يتعلق بالتعرضات الهامة.

بشكل فردي ، ومكون الخسارة الجماعية الذي تم إنشاؤه لمجموعات من الأصول المماثلة فيما يتعلق بالخسائر التي تم تكبدها ولكن لم يتم تحديدها بعد. يتم تحديد مخصص الخسارة الجماعي بناءً على البيانات التاريخية لإحصائيات الدفع للموجودات المالية المماثلة.

لا تؤدي الفئات الأخرى من الأحداث المالية إلى مخاطر ائتمانية كبيرة.

شركة مجموعة كابلات الرياض
(شركة مساهمة سعودية مغلقة)
إيضاحات حول القوائم المالية الموحدة
للمسئمة المنتهية في ٣١ ديسمبر ٢٠٢٠م
(جميع المبالغ مترجمة بالريال السعودي مالم يذكر خلاف ذلك)

٣٣ - إدارة المخاطر المالية (يتبع)

يوضح الجدول أدناه تفاصيل الجودة الائتمانية للذمم المدينة للمجموعة حسب درجات تصنيف مخاطر الائتمان:

عن السنة المنتهية في ٣١ ديسمبر		
٢٠٢٠م	٢٠١٩م	
٨١٨,٦٢٣,٧٢٢	٨١٥,١٢١,٧٤٨	أقل من ٣ شهور
١١,١٧٨,١٣٥	٢٦٤,٧٥٢,٠١١	أكثر من ٣ شهور وأقل من ٦ شهور
١٠,٧٠٠,٠٩٦	١٠٥,٩٧٢,٥٧٤	أكثر من ٦ شهور وأقل من سنة
٣٦,٥٠٤,٨١٠	١٢,١١٨,٣٣٣	أكثر من سنة
٨٧٧,٠٠٦,٧٦٣	١,١٩٨,٩٦٤,٦٥٦	٣١ ديسمبر

يتمثل مخصص خصائر الإنخفاض في الذمم المدينة في ما يلي:

عن السنة المنتهية في ٣١ ديسمبر		
٢٠٢٠م	٢٠١٩م	
(٥٨,٠٢١,٤٥٦)	(١١٤,٧١٤,١٢٨)	مخصص خصائر الائتمان المتوقعة

بالنسبة للذمم المدينة التجارية، تطبق المجموعة النهج المبسط للمعيار الدولي للتقرير المالي رقم (٩) لقياس الخصائر الائتمانية المتوقعة والتي تستخدم خصيصاً للخسارة المتوقعة لجميع الموجودات المالية التي تم قياسها بالتكلفة المضافة.

المدخلات الرئيسية في قياس خصائر الائتمان المتوقعة هي المتغيرات التالية:

- احتمال التعثر باستخدام نموذج إحصائي (أي منحني التوزيع الطبيعي)
- الناتج المحلي الإجمالي للمملكة العربية السعودية ومعدل التضخم والانفاق الحكومي السعودي، كمؤشرات للاقتصاد الكلي لضبط معدل الخسارة التاريخي.

بالنسبة للنفد لدى البنوك، يتم أيداع النقدية وما في حكمها لدى بنوك ذوى تصنيف ائتماني مرتفع، وتقوم المجموعة بتحديث تدفقاتها النقدية بشكل منتظم. تتم إدارة مخاطر ائتمان العميل من قبل كل وحدة أعمال وفقاً لسياسة الشركة وإجراءاتها ومراقبتها المتعلقة بإدارة مخاطر ائتمان العميل. وضعت حدود الائتمان لجميع العملاء باستخدام معايير التصنيف الداخلية والخارجية. تتم مراقبة مستحقات العملاء القائمة بالانظام.

مخاطر السيولة

إن مخاطر السيولة هي مخاطر تواجه المجموعة صعوبة في الوفاء بالالتزامات المرتبطة بالتزاماتها المالية التي يتم تسويتها عن طريق تقديم النقد أو أي أصل مالي آخر. يتمثل نهج المجموعة في إدارة السيولة في التأكد، قدر الإمكان، من أنها ستكون لديها دائماً سيولة كافية للوفاء بالتزاماتها عند استحقاقها، في ظل الظروف العادية والظروف المجهدة، دون تكبد خسائر غير مقبولة أو المخاطرة بالحاق الضرر بسمعة المجموعة.

تضمن المجموعة أن لديها نقداً كافياً عند الطلب لتغطية النفقات التشغيلية المتوقعة، بما في ذلك خدمة الالتزامات المالية؛ هذا يستجيب للتأثير المحتمل للظروف القاسية التي لا يمكن التنبؤ بها بشكل معقول، مثل الكوارث الطبيعية. بالإضافة إلى ذلك، تحتفظ المجموعة بطرق ائتمان مختلفة.

يلخص الجدول التالي فترات استحقاق المطلوبات المالية للشركة بناء على المدفوعات التعاقدية غير المخصصة:

٣١ ديسمبر ٢٠٢٠		٣١ ديسمبر ٢٠١٩	
أقل من سنة	من سنة إلى ٥ سنوات	أكثر من ٥ سنوات	أقل من سنة
٨٥٨,٩٧٥,٠١٠	-	-	١,٢٠٩,٥٣١,٥٠٠
١٢٧,٦٠٧,٢١٧	-	-	٩٠,٠١٧,١٨٣
١٢,٤٨٥,٩٩٠	-	-	١٤,٦٨٨,٠٤٣
١٠٧,٨٨٢,٤٤١	-	-	٩١,٧٢١,٢١٥
١,١٠٦,٦٥٠,٦٤٨	-	-	١,٤٠٥,٩٥٨,٠٤١
تسهيلات تمويل إسلامي قصيرة الأجل			
ذمم دائنة تجارية			
مطلوبات عقود الإيجار			
مستحقات وأرصدة دائنة أخرى			

شركة مجموعة كابلات الرياض
(شركة مساهمة سعودية مغلقة)
إيضاحات حول القوائم المالية الموحدة
للسنة المنتهية في ٣١ ديسمبر ٢٠٢٠م
(جميع المبالغ مدرجة بالريال السعودي مالم يذكر خلاف ذلك)

٣٣ - إدارة المخاطر المالية (يتبع)

مخاطر السوق

مخاطر السوق هي مخاطر أن تؤثر التغيرات في أسعار السوق ، مثل أسعار العملات وأسعار الفائدة وأسعار الأسهم ، على دخل المجموعة أو قيمة مقتنياتها من الأدوات المالية. الهدف من إدارة مخاطر السوق هو إدارة ومراقبة التعرض لمخاطر السوق ضمن معايير مقبولة ، مع تحسين العائد.

تقوم المجموعة بشراء المشتقات المالية واستخدام التزاماتها المالية من أجل إدارة مخاطر السوق تتم جميع هذه المعاملات في إطار المبادئ التوجيهية التي وضعها مجلس الإدارة.

مخاطر العملات

تتعرض المجموعة لمخاطر العملة على المبيعات والمشتريات والقروض المقومة بعملة أخرى غير العملة الوطنية الخاصة بمنتجات المجموعة ، والتي هي بالريال السعودي.

فيما يتعلق بالموجودات والمطلوبات النقدية الأخرى المقومة بالعملات الأجنبية ، تضمن المجموعة الحفاظ على صافي تعرضها إلى مستوى مقبول عن طريق شراء أو بيع العملات الأجنبية بأسعار فورية عند الضرورة لمعالجة الاختلالات قصيرة الأجل ، بالإضافة إلى شراء الأدوات المشتقة.

يوضح الجدول التالي مدى حساسية المجموعة للتغير المحتمل بشكل معقول في الريال السعودي مقابل الدولار الأمريكي - اليورو أعلى أو أقل بنسبة ٥٪ مع بقاء جميع المتغيرات الأخرى ثابتة ، من الأصول والخصوم النقدية للمجموعة:

الربح/(الخسارة) من خلال قائمة الربح أو الخسارة والدخل الشامل للفترة المنتهية في ٣١ ديسمبر ٢٠٢٠م	الربح/(الخسارة) من خلال قائمة الربح أو الخسارة والدخل الشامل للفترة المنتهية في ٣١ ديسمبر ٢٠١٩م	
حساسية اليورو بالآلاف ريال سعودي	حساسية الدولار بالآلاف ريال سعودي	
(١١٣,٤٨٧)	٧٧,٠٤٦	زيادة بنسبة ٥ ٪
١١٣,٤٨٧	(٧٧,٠٤٦)	انخفاض بنسبة ٥ ٪
الربح/(الخسارة) من خلال قائمة الربح أو الخسارة والدخل الشامل للفترة المنتهية في ٣١ ديسمبر ٢٠١٩م	الربح/(الخسارة) من خلال قائمة الربح أو الخسارة والدخل الشامل للفترة المنتهية في ٣١ ديسمبر ٢٠١٩م	
حساسية اليورو بالآلاف ريال سعودي	حساسية الدولار بالآلاف ريال سعودي	
(١٥٨,٩٠٣)	١,٥٥٠,٠٣٣	زيادة بنسبة ٥ ٪
١٥٨,٩٠٣	(١,٥٥٠,٠٣٣)	انخفاض بنسبة ٥ ٪

شركة مجموعة كابلات الرياض
(شركة مساهمة سعودية مغلقة)
إيضاحات حول القوائم المالية الموحدة
للسنة المنتهية في ٣١ ديسمبر ٢٠٢٠ م
(جميع المبالغ مدرجة بالريال السعودي مالم يذكر خلاف ذلك)

٣٣ إدارة المخاطر المالية (يتبع)

إن تعرض المجموعة لمخاطر العملات الأجنبية في نهاية السنة المشمولة بالتقرير ، بالريال السعودي ، هي كما يلي:

تسهيلات التمانية قصيرة الأجل	٢٠١٩ م			٢٠٢٠ م			
	نقد وما في حكمه	ذمم دائنة تجارية	ذمم مدينة تجارية	تسهيلات التمانية قصيرة الأجل	نقد وما في حكمه	ذمم دائنة تجارية	ذمم مدينة تجارية
-	١٤,٨٥٦,٢٢٢	٤٣,٢٥٠,٠١٠	٧٤,٢٤٩,٨٨٨	٢١,٥٠٠,٠٠٠	٢٢,٧١٩,٢٤٥	٦٩,٨٨٥,٢٥٤	٧١,٤٢٦,١٨٠
-	٢٣١,٠٧٦	٣,١٧٦,٩٣٤	-	-	٣١٥,٠٥٧	٢,٣٦٧,٢٧٩	٩٧,٥٤٣
-	١٧٢,٥٦٥	٥٢,٤١١	-	-	٤٧,١٦٠	٦٣٦	-
-	٥١٤,٨٨٦	١٨٥,٠٧٨	-	-	٣٩٤,٤٤٨	٥,٩١٢	-
-	٤٧٢,٦٩٤	-	٤,٩٧١,٠٢٩	-	٢١٠,٦٣٥	١٥,٩٤٣	١٦,٢٧١,٤٢٣
-	٧٦٢,١٠٦	١,٩٩٤,١٩٣	٢٦,٠٩٤,٨٧٠	-	٤,١٨٨,٩١١	١,٦٤٩,٠٦٢	٣٠,٢٤٢,٢٩٢
-	٣٤٣,٠٩٤	-	٧,٩٧٢,٥٤٢	-	١٢٠,٦٦٥	-	٧٦٩,٦٣٤
-	١٧١,٤٩١	-	١٥٩,٤٦٠	-	١٧١,٤٨٤	-	-
-	٩٨٠,٧٨٧	٨٢٣,٦٦٢	١٦٣,٥٩٨,٣٤٠	-	٣,٩٥٠,٢٦٩	٥٣٤,٢١٩	١٢٠,٨٢٩,٨٢٢
-	-	-	٩٨,٨٤٦,٨٠٢	-	-	-	١٥,٠٢٥,٨٨١
-	٥٨٣,٤٤١	-	-	-	٢,٨٨٤,٧٢٣	-	-

مخاطر أسعار الفائدة

مخاطر أسعار الفائدة هي مخاطر تقلب القيمة المعادلة للندفقات النقدية المستقبلية للأدوات المالية نتيجة للتغيرات في أسعار الفائدة في السوق. إن تعرض المجموعة لمخاطر التغيرات في أسعار الفائدة بالسوق يرتبط بشكل أساسي بالقروض طويلة الأجل للمجموعة ذات أسعار الفائدة العائمة. لتقليل التقلبات وزيادة إمكانية التنبؤ بنفقات الفائدة ، يجوز للمجموعة استخدام إصدار الديون أو التعاقد في مشتقات مالية بسيطة مثل مقايضات أسعار الفائدة.

تعرض المجموعة لأي مخاطر التخفيض في سوق أسعار الفوائد يعود أساساً إلى القروض، إن القروض الصادرة بمعدلات متغيرة تعرض المجموعة للتغير في الندفقات النقدية نتيجة للتغير في أسعار الفائدة. إن تعرض المجموعة لمخاطر التخفيضات في أسعار الفائدة هو كما يلي :-

عن السنة المنتهية في ٣١ ديسمبر	
٢٠١٩ م	٢٠٢٠ م
١,٢٠٩,٥٣١,٥٠٠	٨٥٨,٦٧٥,٠٠٠

قروض بمعدلات فائدة متغيرة

شركة مجموعة كابلات الرياض
(شركة مساهمة سعودية مقفلة)
إيضاحات حول القوائم المالية الموحدة
للسنة المنتهية في ٣١ ديسمبر ٢٠٢٠ م
(جميع المبالغ مدرجة بالريال السعودي مالم يذكر خلاف ذلك)

٣٣ إدارة المخاطر المالية (يتبع)

حصاسية سعر الفائدة

إن التغير المعقول المحتمل لـ ١٠٠ نقطة لأسعار الفائدة بتاريخ التقارير المالية كان من شأنه زيادة (انخفاض) الأرباح أو الخسائر بالمبالغ الموضحة أعلاه، ويفترض التحليل أن جميع المتغيرات الأخرى لاسيما أسعار صرف العملات الأجنبية تظل ثابتة.

قائمة الربح أو الخسارة		٣١ ديسمبر ٢٠٢٠
زيادة ١٠٠ نقطة	تخفيض ١٠٠ نقطة	
٨٥,٨٦٧,٥٠٠	(٨٥,٨٦٧,٥٠٠)	فروض بمعدلات فائدة متغيرة
٨٥,٨٦٧,٥٠٠	(٨٥,٨٦٧,٥٠٠)	التغير في التفتتات النقدية
قائمة الربح أو الخسارة		٣١ ديسمبر ٢٠١٩
زيادة ١٠٠ نقطة	تخفيض ١٠٠ نقطة	
١٢,٠٩٥,٣١٥	(١٢,٠٩٥,٣١٥)	فروض بمعدلات فائدة متغيرة
١٢,٠٩٥,٣١٥	(١٢,٠٩٥,٣١٥)	التغير في التفتتات النقدية

مخاطر السلع

تتعرض المجموعة لتأثير تقلبات السوق على أسعار المنخلات المختلفة للإنتاج بما في ذلك الألومنيوم والنحاس. تدير المجموعة بعض عناصر مخاطر أسعار السلع الأساسية من خلال استخدام العقود الأجلة ذات السعر الثابت.

٣٤ - إدارة رأس المال

إدارة المخاطر

رأس المال هو حقوق الملكية المنسوبة إلى حاملي أسهم المجموعة. الهدف الأساسي من إدارة رأس مال المجموعة هو دعم أعمالها وزيادة قيمة مساهمات المساهمين.

تتمثل سياسة مجلس الإدارة في الحفاظ على قاعدة رأسمالية قوية للحفاظ على ثقة المستثمرين والدائنين والسوق والحفاظ على التطور المستقبلي للشركة. تقوم المجموعة بإدارة هيكل رأس مال المجموعة وتقوم بتعديلات عليه في ضوء التغيرات في الظروف الاقتصادية.

يقوم مجلس الإدارة بمراقبة العائد على رأس المال، والذي تحدهه المجموعة نتيجة للأنشطة التشغيلية مقسومة على إجمالي حقوق الملكية المعدل. يراقب مجلس الإدارة أيضا مستوى توزيعات الأرباح للمساهمين. لم تكن هناك تغييرات في نهج المجموعة لإدارة رأس المال خلال العام. لا تخضع المجموعة أو أي من الشركات التابعة لها لمتطلبات رأس المال المفروضة من الخارج. كانت نسبة دين المجموعة إلى رأس المال المعدل في نهاية السنة المشمولة بالتقرير كما يلي:

٢٠١٩ م	٢٠٢٠ م	
١,٥٨٤,١٤٠,١٩٠	١,٣٤٢,٨٠٤,٤٠٦	مجموع المطلوبات
(٥٣,٦١٤,٧٠٥)	(٦٤,٢٥٢,٧٥٧)	ناقص: نقد وما في حكمه
١,٥٣٠,٥٢٥,٤٨٥	١,٢٧٨,٥٥١,٦٤٩	صافي الدين المعدل
١,٦١٩,٢٦٠,٩٥٧	١,٩٥٩,٣٢٥,٥٤٧	مجموع حقوق الملكية
٣,٤٤٩,٧٨٦,٤٤٢	٣,٢٣٧,٨٧٧,١٩٦	حقوق الملكية وصافي الدين المعدلين
%٤٤	%٣٩	نسبة الدين المعدل من حقوق الملكية المعدل

شركة مجموعة كابلات الرياض
(شركة مساهمة سعودية مغلقة)
إيضاحات حول القوائم المالية الموحدة
للسنة المنتهية في ٣١ ديسمبر ٢٠٢٠م
(جميع المبالغ مدرجة بالريال السعودي مالم يذكر خلاف ذلك)

٣٥- الالتزامات والمطلوبات المحتملة

الالتزامات رأسمالية
كما في ٣١ ديسمبر ٢٠٢٠م، يوجد لدى المجموعة التزامات بقيمة ٢٤ مليون ريال سعودي (٣١ ديسمبر ٢٠١٩م: ١٤,٦ مليون ريال سعودي) متعلقة بالدفقات الرأسمالية.

مطالبات قانونية محتملة
تواجه المجموعة خلال ممارسة نشاطها الإعتيادي دعاوى قضائية، ويتم الترافع بشأنها. وفي حين أن النتائج النهائية لهذه القضايا لا يمكن تحديدها بشكل مؤكد، فإن إدارة المجموعة لا تعتقد بأن يكون لهذه القضايا أثر سلبي على القوائم المالية الموحدة للمجموعة.

الالتزامات المحتملة
بلغت قيمة الالتزامات المحتملة ٤٥٧ مليون ريال سعودي (٣١ ديسمبر ٢٠١٩م: ٦٢٢ مليون ريال سعودي) لقاء التسهيلات البنكية على شكل اعتمادات وخطابات ضمان حصلت عليها المجموعة من عدة بنوك محلية مقابل عمولة منح التسهيلات بدون تغطية بنكية.

٣٦- الموافقة على القوائم المالية الموحدة

تمت الموافقة على القوائم المالية الموحدة من قبل مجلس الإدارة بتاريخ ٣ نوالقعدة ١٤٤٢هـ الموافق ١٣ يونيو ٢٠٢١م.

شركة مجموعة كابلات الرياض
(شركة مساهمة سعودية مغلقة)
القوائم المالية الموحدة
للسنة المنتهية في ٣١ ديسمبر ٢٠٢١ م
مع تقرير مراجع الحسابات المستقل

شركة مجموعة كابلات الرياض
(شركة مساهمة سعودية مقفلة)
القوائم المالية الموحدة و تقرير مراجع الحسابات المستقل
للسنة المنتهية في ٣١ ديسمبر ٢٠٢١م

صفحة	
-	- تقرير مراجع الحسابات المستقل
١	- قائمة المركز المالي الموحدة
٢	- قائمة الربح أو الخسارة والدخل الشامل الآخر الموحدة
٣	- قائمة التغيرات في حقوق الملكية الموحدة
٤	- قائمة التدفقات النقدية الموحدة
٤٠ - ٥	- إيضاحات حول القوائم المالية الموحدة



KPMG Professional Services

Riyadh Front, Airport Road
P. O. Box 92876
Riyadh 11663
Kingdom of Saudi Arabia
Headquarter

Commercial Registration No. 10104245494

كي بي إم جي للاستشارات المهنية

واجهة الرياض، طريق المطار
صندوق بريد ٩٢٨٧٦
الرياض ١١٦٦٣
المملكة العربية السعودية
المركز الرئيسي

سجل تجاري رقم ١٠١٠٤٢٥٤٩٤

تقرير مراجع الحسابات المستقل

للسادة مساهمي شركة مجموعة كابلات الرياض
(شركة مساهمة سعودية مغلقة)

الرأي

لقد راجعنا القوائم المالية الموحدة لشركة مجموعة كابلات الرياض ("الشركة") والشركات التابعة لها (يشار إليها مجتمعة بـ "المجموعة")، والتي تشمل قائمة المركز المالي الموحدة كما في ٣١ ديسمبر ٢٠٢١م، والقوائم الموحدة للربح أو الخسارة والدخل الشامل الآخر، والتغيرات في حقوق الملكية، والتدفقات النقدية للسنة المنتهية في ذلك التاريخ، والإيضاحات المرفقة مع القوائم المالية الموحدة، المكونة من ملخص للسياسات المحاسبية الهامة والمعلومات التفسيرية الأخرى.

وفي رأينا، إن القوائم المالية الموحدة المرفقة تُعرض بصورة عادلة، من جميع النواحي الجوهرية، المركز المالي الموحد للمجموعة كما في ٣١ ديسمبر ٢٠٢١م، وأدائها المالي الموحد وتدفقاتها النقدية الموحدة للسنة المنتهية في ذلك التاريخ، وفقاً للمعايير الدولية للتقرير المالي المعتمدة في المملكة العربية السعودية، والمعايير والإصدارات الأخرى المعتمدة من الهيئة السعودية للمراجعين والمحاسبين.

أساس الرأي

لقد قمنا بالمراجعة وفقاً للمعايير الدولية للمراجعة المعتمدة في المملكة العربية السعودية. ومسؤوليتنا بموجب تلك المعايير تم توضيحها في قسم "مسؤوليات مراجع الحسابات عن مراجعة القوائم المالية الموحدة" في تقريرنا هذا. ونحن مستقلون عن المجموعة وفقاً لقواعد سلوك وأداب المهنة المعتمدة في المملكة العربية السعودية ذات الصلة بمراجعتنا للقوائم المالية الموحدة، وقد التزمنا بمسؤولياتنا الأخلاقية الأخرى وفقاً لتلك القواعد. ونعتقد أن أدلة المراجعة التي حصلنا عليها كافية ومناسبة لتوفير أساس لإبداء رأينا.

أمور المراجعة الرئيسية

أمور المراجعة الرئيسية هي تلك الأمور التي اعتبرناها، بحسب حكمنا المهني، الأكثر أهمية عند مراجعتنا للقوائم المالية الموحدة للسنة الحالية. وقد تم تناول هذه الأمور في سياق مراجعتنا للقوائم المالية الموحدة ككل، وعند تكوين رأينا فيها، ولا نبدى رأياً منفصلاً في تلك الأمور.



تقرير مراجع الحسابات المستقل (يتبع)

للسادة مساهمي شركة مجموعة كابلات الرياض
(شركة مساهمة سعودية مغلقة)

أمور المراجعة الرئيسية (يتبع)

إثبات الإيرادات

إيضاح رقم ٢٧ من الأيضاحات المرفقة مع القوائم المالية الموحدة.

أمر المراجعة الرئيسي	كيفية معالجة الأمر أثناء مراجعتنا
تقوم المجموعة بتطبيق المعيار الدولي للتقرير المالي ١٥ "الإيرادات من العقود مع العملاء".	قمنا، من بين أمور أخرى، بتنفيذ الإجراءات التالية:
قامت المجموعة بإثبات إيرادات بلغ إجماليها ٤,٩ مليار ريال سعودي عن السنة المنتهية في ٣١ ديسمبر ٢٠٢١ م .	<ul style="list-style-type: none"> تقييم مدى ملائمة السياسات المحاسبية الخاصة بالمجموعة والتي تتعلق بإثبات الإيرادات ، بما في ذلك تلك المتعلقة بالخصومات والحوافز، وكذلك تقييم مدى الإلتزام بمتطلبات معايير المحاسبة المطبقة.
يتم إثبات الإيرادات من بيع البضائع عند نقل السيطرة على المنتج إلى العميل ، وذلك عند التسليم للعميل.	<ul style="list-style-type: none"> تقييم تصميم وتنفيذ وفحص الكفاءة التشغيلية لنظم الرقابة الداخلية ذات الصلة بإجراءات الإدارة المتعلقة بالرقابة على إثبات الإيرادات.
يتم إثبات إيرادات العقود علي مدار الوقت باستخدام نسبة الإنجاز والتي يتم احتسابها من خلال مقارنة التكلفة الفعلية المتكبدة حتى تاريخه إلى التكلفة الإجمالية المقدرة لكل عقد.	<ul style="list-style-type: none"> الإستعلام من ممثلي الإدارة بشأن معرفتهم بمخاطر الغش وعن ما إذا كانت هناك حالات غش فعلية .
تعتبر الإيرادات أحد المؤشرات الجوهرية لقياس أداء المجموعة، ويترتب علي ذلك وجود مخاطر متصلة من خلال وجود احتمال لإثبات الإيرادات بأكثر من قيمتها الفعلية.	<ul style="list-style-type: none"> تقييم تقديرات الإدارة المتعلقة بتأثير استخدام الأحكام والاقتراضات على اثبات الإيرادات والإيرادات المستحقة الخاصة بالسنة.
تم اعتبار عملية إثبات الإيرادات كأمر رئيسي للمراجعة نظراً لجوهرية مبلغ الإيرادات والمخاطر المتصلة في عملية إثبات الإيرادات بإعلى من قيمتها الفعلية، والتي قد يكون لها تأثير جوهري على القوائم المالية الموحدة للمجموعة.	<ul style="list-style-type: none"> إجراءات تحليلية تشمل تحليل هامش الربح للمبيعات مقارنة بالسنة السابقة والحصول على تفسيرات لأي تغيرات جوهريه.
	<ul style="list-style-type: none"> إجراءات إختبار مدى موثوقية ونزاهة البيانات الرئيسية للعملاء والمبيعات للبيانات المقدمة لنا.
	<ul style="list-style-type: none"> اختبار عينة من القيود اليومية لحسابات الإيرادات المتعلقة بالمخاطر المحددة للأخطاء الجوهرية ومقارنتها مع المستندات الثبوتية المؤيدة.
	<ul style="list-style-type: none"> إجراءات قطع حول توقيت الاعتراف بالإيرادات من المبيعات بعد تسليم المنتجات إلى العملاء وتسجيلها خلال الفترة المحاسبية الصحيحة.
	<ul style="list-style-type: none"> تقييم مدى كفاية الإفصاحات التي قامت الإدارة بإدراجها في القوائم المالية الموحدة .



تقرير مراجع الحسابات المستقل (يتبع)

للسادة مساهمي شركة مجموعة كابلات الرياض
(شركة مساهمة سعودية مغلقة)

أمور المراجعة الرئيسية (يتبع)

الإنخفاض في أرصدة الذمم المدينة التجارية

إيضاح رقم ١٤ من الإيضاحات المرفقة مع القوائم المالية الموحدة.

كيفية معالجة الأمر أثناء مراجعتنا	أمر المراجعة الرئيسي
<p>قمنا، من بين أمور أخرى، بتنفيذ الإجراءات التالية:</p> <ul style="list-style-type: none"> • تقييم تصميم وتنفيذ وفحص الكفاءة التشغيلية لنظم الرقابة الداخلية ذات الصلة بإجراءات الإدارة المتعلقة بالرقابة على أرصدة الذمم المدينة التجارية والتي تتضمن أيضا احتساب مخصص لإنخفاض قيم الذمم المدينة التجارية. • تقييم المنهجية والإفتراضات والتقديرات المستخدمة من قبل الإدارة لإعداد نماذج الخسائر الائتمانية المتوقعة بما في ذلك تقييم التوقعات المستقبلية . • تقييم مدى إكمال ودقة تقرير أعمار الذمم المدينة التجارية. • استخدام المتخصصين لدينا لإختبار الإفتراضات الرئيسية التي استخدمتها الإدارة وتقييم مدى معقولية التقديرات المستخدمة ، ومعقولية تقديرات مخصص الانخفاض في قيمة الذمم المدينة التجارية. • متابعة عينة من تحصيلات أرصدة الذمم المدينة التجارية في الفترة اللاحقة لتاريخ القوائم المالية الموحدة، وأي مراسلات مع كبار العملاء حول التواريخ المتوقعة للسداد أو حالات التعثر في السداد. • تقييم مدى كفاية الإفصاحات التي قامت الإدارة بإدراجها في القوائم المالية الموحدة . 	<p>كما في ٣١ ديسمبر ٢٠٢١ م ، بلغ إجمالي الذمم المدينة التجارية مبلغ ١,٠١ مليار ريال سعودي، مكون عنها مخصص إنخفاض في القيمة بمبلغ ٤٨,٦ مليون ريال سعودي.</p> <p>ووفقاً لمتطلبات المعيار الدولي للتقرير المالي رقم ٩ "الأدوات المالية"، قامت المجموعة بتطبيق نماذج الخسائر الائتمانية المتوقعة لحساب الإنخفاض في قيمة الذمم المدينة التجارية.</p> <p>تم اعتبار تطبيق نماذج الخسائر الائتمانية المتوقعة لحساب إنخفاض أرصدة الذمم المدينة التجارية كأمر رئيسي للمراجعة نظراً لأن تحديد الإنخفاض في قيمة الذمم المدينة التجارية باستخدام نماذج الخسائر الائتمانية المتوقعة يتضمن أحكاماً وتقديرات هامة قد يكون لها تأثير جوهري على القوائم المالية الموحدة للمجموعة.</p>



تقرير مراجع الحسابات المستقل (يتبع)

للسادة مساهمي شركة مجموعة كابلات الرياض
(شركة مساهمة سعودية مقللة)

المعلومات الأخرى

إن الإدارة هي المسؤولة عن المعلومات الأخرى. وتشمل المعلومات الأخرى المعلومات الواردة في التقرير السنوي، ولكنها لا تتضمن القوائم المالية الموحدة وتقريرنا عنها، ومن المتوقع أن يكون التقرير السنوي متاح لنا بعد تاريخ تقريرنا هذا. ولا يغطي رأينا في القوائم المالية الموحدة المعلومات الأخرى، ولا يُبدي أي شكل من أشكال استنتاجات التأكيد فيما يخص ذلك. وبخصوص مراجعتنا للقوائم المالية الموحدة، فإن مسؤوليتنا هي قراءة المعلومات الأخرى المشار إليها أعلاه عندما تصبح متاحة، وعند القيام بذلك، نأخذ بعين الاعتبار ما إذا كانت المعلومات الأخرى غير متسقة بشكل جوهري مع القوائم المالية الموحدة، أو مع المعرفة التي حصلنا عليها خلال المراجعة، أو يظهر بطريقة أخرى أنها محرفة بشكل جوهري. عند قراءتنا للتقرير السنوي، عندما يكون متاحاً لنا، إذا تبين لنا وجود تحريف جوهري فيه، فإنه يتعين علينا إبلاغ الأمر للمكلفين بالحوكمة.

مسؤوليات الإدارة والمكلفين بالحوكمة عن القوائم المالية الموحدة

إن الإدارة هي المسؤولة عن إعداد القوائم المالية الموحدة وعرضها بصورة عادلة وفقاً للمعايير الدولية للتقرير المالي المعتمدة في المملكة العربية السعودية، والمعايير والإصدارات الأخرى المعتمدة من الهيئة السعودية للمراجعين والمحاسبين، والأحكام المعمول بها في نظام الشركات ونظام الشركة الأساسي، وهي المسؤولة عن الرقابة الداخلية التي تراها الإدارة ضرورية، لتمكينها من إعداد قوائم مالية موحدة خالية من تحريف جوهري، سواءً بسبب غش أو خطأ. وعند إعداد القوائم المالية الموحدة، فإن الإدارة هي المسؤولة عن تقييم قدرة المجموعة على الاستمرار وفقاً لمبدأ الاستمرارية، وعن الإفصاح، بحسب ما هو مناسب، عن الأمور ذات العلاقة بالاستمرارية واستخدام مبدأ الاستمرارية كأساس في المحاسبة، ما لم تكن هناك نية لدى الإدارة لتصفية المجموعة أو إيقاف عملياتها، أو عدم وجود بديل واقعي سوى القيام بذلك.

إن المكلفين بالحوكمة، أي مجلس الإدارة، هم المسؤولون عن الإشراف على عملية التقرير المالي في المجموعة.

مسؤوليات مراجع الحسابات عن مراجعة القوائم المالية الموحدة

تتمثل أهدافنا في الحصول على تأكيد معقول عما إذا كانت القوائم المالية الموحدة ككل خالية من تحريف جوهري سواءً بسبب غش أو خطأ، وإصدار تقرير مراجع الحسابات الذي يتضمن رأينا. إن التأكيد المعقول هو مستوى عالٍ من التأكيد، إلا أنه ليس ضماناً على أن المراجعة التي تم القيام بها وفقاً للمعايير الدولية للمراجعة المعتمدة في المملكة العربية السعودية ستكشف دائماً عن أي تحريف جوهري عندما يكون موجوداً. ويمكن أن تنشأ التحريفات عن غش أو خطأ، وتعد جوهرياً إذا كان يمكن بشكل معقول توقع أنها ستؤثر بمفردها أو في مجموعها على القرارات الاقتصادية التي يتخذها المستخدمون بناءً على هذه القوائم المالية الموحدة.

وكجزء من المراجعة وفقاً للمعايير الدولية للمراجعة المعتمدة في المملكة العربية السعودية، فإننا نمارس الحكم المهني ونحافظ على نزعة الشك المهني خلال المراجعة. وعلينا أيضاً:

- تحديد وتقييم مخاطر التحريفات الجوهريّة في القوائم المالية الموحدة، سواءً كانت ناتجة عن غش أو خطأ، وتصميم وتنفيذ إجراءات مراجعة لمواجهة تلك المخاطر، والحصول على أدلة مراجعة كافية ومناسبة لتوفير أساس لإبداء رأينا. ويعد خطر عدم اكتشاف تحريف جوهري ناتج عن غش أعلى من الخطر الناتج عن خطأ، لأن الغش قد ينطوي على تواطؤ أو تزوير أو حذف متعمد أو إفادات مضللة أو تجاوز إجراءات الرقابة الداخلية.



تقرير مراجع الحسابات المستقل (يتبع)

للسادة مساهمي شركة مجموعة كابلات الرياض
(شركة مساهمة سعودية مقفلة)

مسؤوليات مراجع الحسابات عن مراجعة القوائم المالية الموحدة (يتبع)

- الحصول على فهم لأنظمة الرقابة الداخلية ذات الصلة بالمراجعة، من أجل تصميم إجراءات مراجعة مناسبة للظروف، وليس بغرض إبداء رأي عن فاعلية أنظمة الرقابة الداخلية بالمجموعة.
 - تقييم مدى مناسبة السياسات المحاسبية المستخدمة، ومدى معقولية التقديرات المحاسبية والإفصاحات ذات العلاقة التي قامت بها الإدارة.
 - استنتاج مدى مناسبة استخدام الإدارة لمبدأ الاستمرارية كأساس في المحاسبة، واستناداً إلى أدلة المراجعة التي تم الحصول عليها، ما إذا كان هناك عدم تأكد جوهري ذا علاقة بأحداث أو ظروف قد تثير شكاً كبيراً بشأن قدرة المجموعة على الاستمرار وفقاً لمبدأ الاستمرارية. وإذا تبين لنا وجود عدم تأكد جوهري، فإنه يتعين علينا أن نلفت الانتباه في تقريرنا إلى الإفصاحات ذات العلاقة الواردة في القوائم المالية الموحدة، أو إذا كانت تلك الإفصاحات غير كافية، فإنه يتعين علينا تعديل رأينا. وتستند استنتاجاتنا إلى أدلة المراجعة التي تم الحصول عليها حتى تاريخ تقريرنا. ومع ذلك، فإن الأحداث أو الظروف المستقبلية قد تؤدي إلى توقف المجموعة عن الاستمرار وفقاً لمبدأ الاستمرارية.
 - تقييم العرض العام، وهيكل ومحتوى القوائم المالية الموحدة، بما في ذلك الإفصاحات، وما إذا كانت القوائم المالية الموحدة تعبر عن المعاملات والأحداث ذات العلاقة بطريقة تحقق عرضاً بصورة عادلة.
 - الحصول على أدلة مراجعة كافية ومناسبة فيما يتعلق بالمعلومات المالية للمنشآت أو الأنشطة التجارية ضمن المجموعة، لإبداء رأي حول القوائم المالية الموحدة. ونحن مسؤولون عن التوجيه والإشراف وأداء عملية المراجعة للمجموعة. ونظّل الجهة الوحيدة المسؤولة عن رأينا في المراجعة.
- لقد أبلغنا المكلفين بالحوكمة، من بين أمور أخرى، بشأن النطاق والتوقيت المخطط للمراجعة والنتائج المهمة للمراجعة، بما في ذلك أي أوجه قصور مهمة في أنظمة الرقابة الداخلية تم اكتشافها خلال المراجعة لشركة مجموعة كابلات الرياض والشركات التابعة لها.

كما زدونا المكلفين بالحوكمة ببيان يفيد بأننا قد التزمنا بالمتطلبات الأخلاقية ذات الصلة المتعلقة بالاستقلالية، وأبلغناهم بجميع العلاقات والأمور الأخرى التي قد نعتقد بشكل معقول أنها تؤثر على استقلالنا، وإجراءات الوقاية ذات العلاقة، إذا تطلب ذلك.

ومن ضمن الأمور التي تم إبلاغها للمكلفين بالحوكمة، نقوم بتحديد تلك الأمور التي اعتبرناها الأكثر أهمية عند مراجعة القوائم المالية الموحدة للفترة الحالية، والتي تُعد أمور المراجعة الرئيسية. ونوضح هذه الأمور في تقريرنا ما لم يمنع نظام أو لائحة الإفصاح العلني عن الأمر، أو عندما نرى، في ظروف نادرة للغاية، أن الأمر ينبغي أن لا يتم الإبلاغ عنه في تقريرنا لأن التبعات السلبية للقيام بذلك من المتوقع بدرجة معقولة أن تفوق فوائد المصلحة العامة المترتبة على هذا الإبلاغ.

كي بي إم جي للاستشارات المهنية



فهد مبارك الدوسري
ترخيص رقم ٤٦٩



الرياض في: ٨ شوال ١٤٤٣ هـ
الموافق: ٩ مايو ٢٠٢٢ م

شركة مجموعة كابلالات الرياض
(شركة مساهمة سعودية مقفلة)
قائمة المركز المالي الموحدة
كما في ٣١ ديسمبر ٢٠٢١ م
(جميع المبالغ مدرجة بالريال السعودي مالم يذكر خلاف ذلك)

٢٠٢٠ م	ايضاح ٢٠٢١ م		
			موجودات
			موجودات غير متداولة
١,١٤٤,٤٠٤,١٩١	١,١٥٤,٧٤٤,١٨٠	٩	ممتلكات والآلات ومعدات ، صافي
٧٢,٠٨٢,٥٦١	٦٧,٢٣٨,٧١٧	١٠	موجودات غير ملموسة ، صافي
٤٣,٣٠٤,١٤٩	٤٩,٩٢٤,٥٢٤	١١	استثمارات بالقيمة العادلة من خلال الدخل الشامل الأخرى
١٢,٦٣٩,٨٠٢	١٠,٨٤٢,١٠٩	١٢	موجودات حق الاستخدام
<u>١,٢٣٣,٤٣٠,٧٠٣</u>	<u>١,٢٨٢,٧٤٩,٥٣٠</u>		مجموع الموجودات غير المتداولة
			موجودات متداولة
١,١٤٥,٠٤٥,٩٠٣	١,٥٨٥,٥٤٨,٥٨٦	١٣	مخزون
٨١٨,٩٨٥,٣٠٧	٩٦٢,٦٦٤,٥٠٤	١٤	نم مدبنة تجارية
٦,٨٢٢,١٠٢	١١,٧٤٦,٦٩١	١٥	موجودات العقود
٣٣,٥٩٣,١٨١	٥٩,٦٠١,٣٥٨	١٦	دفعات مقدمة وموجودات متداولة أخرى
٦٤,٢٥٢,٧٥٧	٥٠,٣٥٦,٢٠١	١٧	نقد وما في حكمه
<u>٢,٠٦٨,٦٩٩,٢٥٠</u>	<u>٢,٦٦٩,٩١٧,٣٤٠</u>		مجموع الموجودات المتداولة
<u>٣,٣٠٢,١٢٩,٩٥٣</u>	<u>٣,٩٥٢,٦٦٦,٨٧٠</u>		مجموع الموجودات
			حقوق الملكية والمطلوبات
			حقوق الملكية
١,٥٠٠,٠٠٠,٠٠٠	١,٥٠٠,٠٠٠,٠٠٠	١٨	رأس المال
٢٢٩,١١١,٠٤٨	٢٥٣,٠٩٤,٣٠٧	١٩	احتياطي نظامي
٢٠٧,٩٥٣,٨٦٦	٢٦١,٠٧٨,١٦٣		ارباح مبقاه
٢٢,٧٢٥,١٧٣	٢٢,٧٢٥,١٧٣	١	احتياطي استحواد على شركة تابعة
(٤٢٨,٦٤٩)	(١,٢٦٤,٠٦٣)		احتياطي ترجمة العمليات الأجنبية
<u>١,٩٥٩,٣٦١,٤٣٨</u>	<u>٢,٠٣٥,٦٣٣,٥٨٠</u>		حقوق الملكية العائدة الى مساهمي الشركة
(٣٥,٨٩١)	٤٣٣,٢٠٤		حقوق الملكية غير المسيطرة
<u>١,٩٥٩,٣٢٥,٥٤٧</u>	<u>٢,٠٣٦,٠٦٦,٧٨٤</u>		مجموع حقوق الملكية
			مطلوبات غير متداولة
٩٦,٤٢٦,٧٤٣	١٠٧,٤١٠,٧١٤	٢١	إلتزامات منافع تقاعد الموظفين
١٠,٤٣١,٨٤٧	٩,٠٥٢,٩٧٥	١٢	مطلوبات عقود الإيجار
<u>١٠٦,٨٥٨,٥٩٠</u>	<u>١١٦,٤٦٣,٦٨٩</u>		مجموع المطلوبات غير المتداولة
			مطلوبات متداولة
٨٥٨,٦٧٥,٠٠٠	١,٣٢٤,١٧٥,٠٠٠	٢٢	تسهيلات تمويل إسلامي
١٠٧,٨٨٢,٤٤١	١٤٠,٨١٦,٥٨١	٢٣	مصرفات مستحقة ومطلوبات أخرى
١٢٧,٦٠٧,٢١٧	٢٢١,٠٣١,٩٤٣	٢٤	نم دائنة تجارية
١١٠,٣٠٤,٧٤٠	٨٢,٥١٢,٦٢٨	٢٥	مخصصات
٢٩,٤٢٢,٢٧٥	٢٩,٦٩٠,٢٤٠	٢٦	مخصص زكاة وضريبة دخل
٢,٠٥٤,١٤٣	١,٩١٠,٠٠٠	١٢	مطلوبات عقود الإيجار - الجزء المتداول
<u>١,٢٣٥,٩٤٥,٨١٦</u>	<u>١,٨٠٠,١٣٦,٣٩٧</u>		مجموع المطلوبات المتداولة
<u>١,٣٤٢,٨٠٤,٤٠٦</u>	<u>١,٩١٦,٦٠٠,٠٨٦</u>		مجموع المطلوبات
<u>٣,٣٠٢,١٢٩,٩٥٣</u>	<u>٣,٩٥٢,٦٦٦,٨٧٠</u>		مجموع حقوق الملكية والمطلوبات

الرئيس التنفيذي

الرئيس التنفيذي المالي

تعتبر الإيضاحات المرفقة من ١ إلى ٣٩ جزءاً لا يتجزأ من هذه القوائم المالية الموحدة.

شركة مجموعة كابلات الرياض
(شركة مساهمة سعودية مقفلة)
قائمة الربح أو الخسارة والدخل الشامل الأخر الموحدة
للسنة المنتهية في ٣١ ديسمبر ٢٠٢١م
(جميع المبالغ مدرجة بالريال السعودي مالم يذكر خلاف ذلك)

٢٠٢٠م	٢٠٢١م	ايضاح	
٤,٠٨٦,٨١٦,١٤٠	٤,٨٨٣,٤٤٣,٨٨٢	٢٧	الإيرادات
(٣,٦٥٠,٤٣٨,٨٠١)	(٤,٤٢٠,٣٦٠,٨٩٥)	٢٨	تكلفة الإيرادات
٤٣٦,٣٧٧,٣٣٩	٤٦٣,٠٨٢,٩٨٧		اجمالي الربح المصروفات التشغيلية
(٨٧,٠٠٩,٦١٧)	(٩١,٧٦٣,٠٤٥)	٢٩	مصروفات بيع وتوزيع
(٨٤,٤٩٧,١٤٧)	(٧٩,٤٧٧,١٣٥)	٣٠	مصروفات عمومية وإدارية
١٢,١٣٩,٩٢٢	٨,٦٧٠,٦٤٩	١٤	رد مخصص خسائر ائتمانية متوقعة
٨,٦٠٠,١٢٩	٢,٦٤٠,٠٥٧	٣١	إيرادات أخرى، صافي
٢٨٥,٦١٠,٦٢٦	٣٠٣,١٥٣,٥١٣		الربح من العمليات
(٣٥,٣٥٠,٥٤٤)	(٣١,٧٨٠,٥٥١)	٣٢	تكاليف تمويل
٢٥٠,٢٦٠,٠٨٢	٢٧١,٣٧٢,٩٦٢		الربح قبل الزكاة وضريبة الدخل
(٣٢,١٣٦,٩٦٧)	(٣١,٣٧٥,٩٩٥)	٢٦	زكاة وضريبة دخل
٢١٨,١٢٣,١١٥	٢٣٩,٩٩٦,٩٦٧		صافي ربح السنة
			العائد على:
٢١٨,٤٢٨,٩٥٩	٢٣٩,٨٣٢,٥٩٣		مساهمي الشركة
(٣٠٥,٨٤٤)	١٦٤,٣٧٤		حقوق الملكية غير المسيطرة
٢١٨,١٢٣,١١٥	٢٣٩,٩٩٦,٩٦٧		صافي ربح السنة
			الدخل الشامل الأخر
			<u>لبنود التي يمكن إعادة تصنيفها إلى الربح أو الخسارة</u>
١٧٥,٤٧٥	(٨٣٥,٤١٤)		احتياطي ترجمة العملات الأجنبية
			<u>البنود التي لن يتم إعادة تصنيفها إلى الربح أو الخسارة</u>
-	٤٢,٧٥٨,٧٥٠	١١	استثمارات بالقيمة العادلة من خلال الدخل الشامل الأخر - صافي التغير في القيمة العادلة
٣٨٨,٠٩٥	(٨,٩٨٣,٧٨٧)	٢١	إعادة قياس التزامات منافع التقاعد للموظفين
٥٦٣,٥٧٠	٣٢,٩٣٩,٥٤٩		الدخل الشامل الأخر للسنة
٢١٨,٦٨٦,٦٨٥	٢٧٢,٩٣٦,٥١٦		اجمالي الدخل الشامل
			الدخل الشامل العائد على:
٢١٨,٩٩٢,٥٢٩	٢٧٢,٧٧٢,١٤٢		مساهمي الشركة
(٣٠٥,٨٤٤)	١٦٤,٣٧٤		حقوق الملكية غير المسيطرة
٢١٨,٦٨٦,٦٨٥	٢٧٢,٩٣٦,٥١٦		
			ربحية السهم
١,٤٥	١,٦٠	٣٤	ربحية السهم الأساسية والمخفضة

الرئيس التنفيذي

الرئيس التنفيذي المالي

تعتبر الإيضاحات المرفقة من ١ إلى ٣٩ جزءاً لا يتجزأ من هذه القوائم المالية الموحدة.

شركة مجموعة كابلات الرياض
(شركة مساهمة سعودية مقفلة)
قائمة التغيرات في حقوق الملكية الموحدة
للسنة المنتهية في ٣١ ديسمبر ٢٠٢١
(جميع المبالغ مدرجة بالريال السعودي، عالم يتكرر خلاف ذلك)

		حقوق الملكية العائدة إلى مساهمي الشركة					
	حقوق الملكية	حقوق الملكية	احتياطي استحواذ	احتياطي استحواذ	احتياطي نظامي	رأس مال	إيضاح
	غير المسيطرة	المجموع	المصليات الأجنبية	على شركة تابعة	مقتاة		
١,٩١٩,٢٢٠,٩٥٧	٣٩٢,٠٤٨	١,٩١٨,٨٢٨,٩٠٩	(٦٠٤,١٢٤)	٢٢,٧٢٥,١٧٣	١٨٩,٤٧٩,٧٠٨	٢٠٧,٢٦٨,١٥٢	١,٥٠٠,٠٠٠,٠٠٠
٢١٨,١٢٣,١١٥	(٣٠٥,٨٤٤)	٢١٨,٤٢٨,٩٥٩	-	-	٢١٨,٤٢٨,٩٥٩	-	-
٥٢٣,٥٧٠	-	٥٢٣,٥٧٠	١٧٥,٤٧٥	-	٣٨٨,٠٩٥	-	-
٢١٨,٢٨٦,٢٨٥	(٣٠٥,٨٤٤)	٢١٨,٩٩٢,٥٢٩	١٧٥,٤٧٥	-	٢١٨,٨١٧,٠٥٤	-	-
-	-	-	-	-	(٢١,٨٤٢,٨٩٦)	٢١,٨٤٢,٨٩٦	-
(١٧٨,٢٢٧,٠٤٥)	(١٢٢,٠٩٥)	(١٧٨,٥٠٠,١٤٠)	-	-	(١٧٨,٥٠٠,١٤٠)	-	-
١,٩٥٩,٣٢٥,٥٤٧	(٣٥,٨٩١)	١,٩٥٩,٣٦١,٤٣٨	(٤٢٨,٦٤٩)	٢٢,٧٢٥,١٧٣	٢٠٧,٩٥٣,٨٦٦	٢٢٩,١١١,٠٤٨	١,٥٠٠,٠٠٠,٠٠٠
١,٩٥٩,٣٢٥,٥٤٧	(٣٥,٨٩١)	١,٩٥٩,٣٦١,٤٣٨	(٤٢٨,٦٤٩)	٢٢,٧٢٥,١٧٣	٢٠٧,٩٥٣,٨٦٦	٢٢٩,١١١,٠٤٨	١,٥٠٠,٠٠٠,٠٠٠
١,٩٥٩,٣٢٥,٥٤٧	(٣٥,٨٩١)	١,٩٥٩,٣٦١,٤٣٨	(٤٢٨,٦٤٩)	٢٢,٧٢٥,١٧٣	٢٠٧,٩٥٣,٨٦٦	٢٢٩,١١١,٠٤٨	١,٥٠٠,٠٠٠,٠٠٠
٢٣٩,٩٩٦,٩٢٧	١٢٤,٣٧٤	٢٣٩,٨٣٢,٥٩٣	-	-	٢٣٩,٨٣٢,٥٩٣	-	-
٣٢,٩٣٩,٥٤٩	-	٣٢,٩٣٩,٥٤٩	(٨٣٥,٤١٤)	-	٣٣,٧٧٤,٩٦٣	-	-
٢٧٢,٩٣٦,٥١٦	١٢٤,٣٧٤	٢٧٢,٧٧٢,١٤٢	(٨٣٥,٤١٤)	-	٢٧٣,٦٠٧,٥٥٢	-	-
-	-	-	-	-	(٢٣,٩٨٣,٢٥٩)	٢٣,٩٨٣,٢٥٩	-
(١٩٦,١٩٥,٢٧٩)	٣٠٤,٧٢١	(١٩٥,٥٠٠,٥٥٨)	-	-	(١٩٦,٥٠٠,٥٥٨)	-	-
٢,٠٣٦,٠٦٦,٧٨٤	٤٣٣,٢٠٤	٢,٠٣٥,٦٣٣,٥٨٠	(١,٢٦٤,٠٦٣)	٢٢,٧٢٥,١٧٣	٢٦١,٠٧٨,١٢٣	٢٥٣,٠٩٤,٣٠٧	١,٥٠٠,٠٠٠,٠٠٠

الرئيس التنفيذي

الرئيس التنفيذي المالي

تعتبر الإيضاحات المرفقة من ١ إلى ٣٩ جزءاً لا يتجزأ من هذه القوائم المالية الموحدة.

شركة مجموعة كابلات الرياض
(شركة مساهمة سعودية مغلقة)
قائمة التدفقات النقدية الموحدة
للسنة المنتهية في ٣١ ديسمبر ٢٠٢١ م
(جميع المبالغ مترجمة بالريال السعودي مالم يذكر خلاف ذلك)

٢٠٢٠ م	إيضاح ٢٠٢١ م		الأنشطة التشغيلية:
٢٥٠,٢٦٠,٠٨٢	٢٧١,٣٧٢,٩٦٢		ربح السنة قبل الزكاة
			التعديلات:
٦٢,١٦١,١٠٤	٦٣,٣٩٢,٢١٢	١٠.٩	استهلاك
-	٢٥٦,٢٣٥	٩	إستبعاد ممتلكات والآلات ومعدات محملة على تكلفة المبيعات
١,٧٨٩,٥٢٧	١,٧٩٧,٦٩٣	١٢	أستهلاكات حق استخدام الموجودات
٢٧٥,٥٦٦	٣٩٨,٩٩٣	١٢	الفائدة علي مطلوبات عقود الإيجار
٥,٠٠١,١٩٠	(١,٣٢٢,٨٣٩)	١٣	(رد مخصص)/ مخصص مخزون بضيء الحركة
(١٢,١٣٩,٩٢٢)	(٨,٦٧٠,٦٤٩)	١٤	رد مخصص خسائر ائتمانية متوقعة
٥٠,٣٩٢,٦١٨	(٢٧,٧٩٢,١١٢)	٢٥	مخصصات
١١,٦٢٩,٦٢٩	١٢,٨٢٩,٩١٥	٢١	منافع تقاعد الموظفين
(٦٨,٠٠٠)	-	٣١	ارباح /خسارة من استبعاد ممتلكات وآلات ومعدات
٢٤,٥٥٧,٦٦٨	٢٦,٨٩٦,٢٣٠	٣٢	تكاليف التمويل
			التغيرات في رأس المال العامل:
(١٠٩,١٩٤,٠٨٠)	(٤٣٩,١٧٩,٨٤٤)		مخزون
٢٧٧,٤٠٥,١٣٢	(١٣٥,٠٠٨,٥٤٨)		نعم مدينة تجارية
٦,٩٨٧,٢٤٤	(٤,٩٢٤,٥٨٩)		موجودات العقود
١٠,٩١٣,١٣٧	(٢٦,٠٠٨,١٧٧)		دفعات مقنمة وموجودات متداولة أخرى
٢١,٠٠٠,٠٠٠	-		دفعات مقنمة لشراء موجودات مالية
١٦,١٦١,١٢٤	٣٤,٧٣٢,٤٦٨		مستحقات ومطلوبات أخرى
٣٧,٥٩٠,٠٣٧	٩٣,٤٢٤,٧٢٦		نعم دائنة تجارية
(٢٤,٥٥٧,٦٦٨)	(٢٨,٦٩٤,٥٥٨)		صافي تكاليف تمويل مدفوعة
(١٠,٩٦١,٢٦٧)	(١٠,٨٢٩,٧٣١)	٢١	منافع تقاعد الموظفين مدفوعة
(٢٤,٨٣٨,٢٤٣)	(٣١,١٠٨,٠٣٠)	٢٦	زكاة وضريبة دخل مدفوعة
٥٩٤,٣٦٤,٨٧٨	(٢٠٨,٤٣٧,٦٤٣)		صافي التدفقات النقدية (المستخدمة في) / الناتجة من الأنشطة التشغيلية
			الأنشطة الاستثمارية
(٥٠,٣٧٢,٢٩٢)	(٦٩,١٦٤,٢٠٥)	٩	دفعات لشراء ممتلكات وآلات ومعدات
٣٤٢,٨٧٠	٤٣,٥٣٣	٩	المتحصل من بيع ممتلكات والآلات ومعدات
-	(١٢٨,٤٣٨)	١٠	دفعات لشراء موجودات غير ملموسة
(١,٩١٦,٦٦٥)	(٢,٨٦١,٦٢٥)	١١	دفعات لشراء استثمارات بالقيمة العادلة من خلال الدخل الشامل الأخر
(٥١,٩٤٦,٠٨٧)	(٧٢,١١٠,٧٣٥)		صافي التدفقات النقدية المستخدمة في من الأنشطة الاستثمارية
			الأنشطة التمويلية
(٣,٠٩٧,٠٨١,٥٠٠)	(٢,٨١٤,٩٣٧,٥٠٠)	٢٢	المسند من تسهيلات التمويل الإسلامي خلال السنة
٢,٧٤٦,٢٢٥,٠٠٠	٣,٢٨٠,٤٣٧,٥٠٠	٢٢	المحصل من تسهيلات التمويل الإسلامي خلال السنة
(٢,٤٧٧,٦١٩)	(١,٩٢٢,٠٠٣)	١٢	التزامات عقود الإيجار بموجب حق الاستخدام
(١٧٨,٢٢٢,٠٩٥)	(١٩٦,١٩٥,٢٧٩)	٢٠	توزيعات ارباح مدفوعة
(٥٣١,٩٥٦,٢١٤)	٢٦٧,٣٨٢,٧١٨		التدفقات النقدية الناتجة من / (المستخدمة في) الأنشطة التمويلية
١٠,٤٦٢,٥٧٧	(١٣,١٦٥,٦٦٠)		صافي التغير في النقد وما في حكمه خلال السنة
٥٣,٦١٤,٧٠٥	٦٤,٢٥٢,٧٥٧	١٧	النقد وما في حكمه في بداية السنة
١٧٥,٤٧٥	(٧٣٠,٨٩٦)		تأثير تغيير سعر الصرف على النقد وما في حكمه
٦٤,٢٥٢,٧٥٧	٥,٣٥٦,٢٠١	١٧	النقد وما في حكمه في نهاية السنة
			معاملات غير نقدية
-	٤٢,٧٥٨,٧٥٠	١١	استثمارات بالقيمة العادلة من خلال الدخل الشامل الأخر - صافي التغير في القيمة العادلة
٣٨٨,٠٩٥	(٨,٩٨٣,٧٨٧)	٢١	إعادة قياس التزامات منافع التقاعد للموظفين
٢١,٨٤٢,٨٩٦	٢٣,٩٨٣,٢٥٩		إحتياطي نظامي

الرئيس التنفيذي

الرئيس التنفيذي المالي

تعتبر الإيضاحات المرفقة من ١ إلى ٣٩ جزءاً لا يتجزأ من هذه القوائم المالية الموحدة.

شركة مجموعة كابلات الرياض
(شركة مساهمة سعودية مقفلة)
إيضاحات حول القوائم المالية الموحدة
للسنة المنتهية في ٣١ ديسمبر ٢٠٢١م
(جميع المبالغ مدرجة بالريال السعودي مالم يذكر خلاف ذلك)

١ - معلومات حول الشركة

تم تأسيس شركة مجموعة كابلات الرياض ("الشركة") كشركة مساهمة سعودية مقفلة وفقاً لنظام الشركات في المملكة العربية السعودية. وتعمل الشركة بموجب السجل التجاري رقم ١٠١٠٥٢٩٢٧ الصادر بتاريخ ٢٤ جمادى الآخرة ١٤٣٥ هـ الموافق ٢٤ أبريل ٢٠١٤م. وتعمل الشركة بموجب الرخصة الصناعية رقم ٣٩٦/ر بتاريخ ١٢ جمادى الآخرة ١٤١٦ هـ الموافق ٢٥ نوفمبر ١٩٩٥ والمعدلة وفقاً للرخصة الصناعية رقم ٣٦/ر بتاريخ ٥ محرم ١٤١٨ هـ الموافق ١٢ مايو ١٩٩٧م والمعدلة وفقاً للرخصة الصناعية رقم ٢٥٧٢ بتاريخ ١٦ رجب ١٤٣٤ هـ الموافق ٢٦ مايو ٢٠١٣م. ويقع مكتب الشركة المسجل في المنطقة الصناعية الثانية، ص.ب. ٢٦٨٦٢، الرياض ١١٤٩٦، المملكة العربية السعودية.

في ١١ ديسمبر ٢٠٢١م، عقد مجلس الإدارة وقرر طرح الشركة في السوق المالية السعودية (تداول) وتفويض اللجنة التنفيذية بالتعاقد مع الأطراف التي تراها مناسبة في هذا الصدد، وفقاً لذلك خلال الفترة التالية لعام ٢٠٢١م، تم التعاقد مع مستشار للطرح ومستشار مالي لإجراء الفحص المالي النافي للجهالة ومزايا إجراءات تقديم مستندات الطرح لهيئة السوق المالية قيد التنفيذ.

تتضمن القوائم المالية الموحدة المرفقة للقوائم المالية للشركة وشركاتها التابعة المدرجة أدناه (يشار إليها مجتمعة بـ "المجموعة") تقوم المجموعة بإنتاج الكابلات المصنوعة من الألومنيوم والنحاس المعزولة وغير المعزولة، للاستخدام في المحولات ذات الجهد المنخفض والمتوسط والعالي وغيرها من المنتجات ذات الصلة بالكابلات.

تم إعداد هذه القوائم المالية الموحدة لشركة مجموعة كابلات الرياض وشركاتها التابعة المدرجة أدناه:

حصة الملكية المحتفظ بها من قبل المجموعة (مباشرة وغير مباشرة)		الشكل القانوني		الشركة التابعة
٢٠٢٠م	٢٠٢١م	بلد التأسيس		
				١- الشركة السعودية الحديثة لصناعة المعادن والكابلات والبلاستيك وشركاتها التابعة التالية:
١٠٠٪	١٠٠٪	المملكة العربية السعودية	شركة مساهمة مقفلة	١-١ شركة قطر للكابلات (ذ.م.م)
٥٠٪	٥٠٪	قطر	شركة ذات مسؤولية محدودة	٢-١ الشركة العربية الخليجية للكابلات الكهربائية (ذ.م.م)
٤٩٪	٤٩٪	الكويت	شركة ذات مسؤولية محدودة	٣-١ الشركة الخليجية للأعمال الكهربائية
١٠٠٪	١٠٠٪	عمان	شركة ذات مسؤولية محدودة	٤-١ كابلات الرياض المصرية للأعمال الكهربائية
٤٩٪	٤٩٪	مصر	شركة مساهمة (ش.م.م)	
				٢- الشركة السعودية الحديثة لصناعة الأسلاك والكابلات المتخصصة
١٠٠٪	١٠٠٪	المملكة العربية السعودية	شركة مساهمة مقفلة	
				٣- الشركة السعودية الحديثة لصناعة الكابلات الهاتفية
١٠٠٪	١٠٠٪	المملكة العربية السعودية	شركة مساهمة مقفلة	
				٤- شركة كابلات الرياض وشركاتها التابعة التالية:
١٠٠٪	١٠٠٪	المملكة العربية السعودية	شركة مساهمة مقفلة	١-٤ الوطنية لصناعة الكابلات
١٠٠٪	١٠٠٪	الإمارات العربية المتحدة	شركة الشخص الواحد ذ.م.م	٢-٤ شركة الرواد لإنتاج الأسلاك والقبابوات الكهربائية المحدودة (*)
١٠٠٪	١٠٠٪	العراق	شركة الشخص الواحد ذ.م.م	٣-٤ الشركة الوطنية العراقية لصناعة القابلات
١٠٠٪	١٠٠٪	العراق	ذات مسؤولية محدودة	
				٥- الشركة السعودية الحديثة للكابلات المحدودة
١٠٠٪	١٠٠٪	المملكة العربية السعودية	شركة ذات مسؤولية محدودة	

شركة مجموعة كابلات الرياض
(شركة مساهمة سعودية مقفلة)
أيضاحات حول القوائم المالية الموحدة
للسنة المنتهية في ٣١ ديسمبر ٢٠٢١م
(جميع المبالغ مدرجة بالريال السعودي مالم يذكر خلاف ذلك)

١ - معلومات حول الشركة (يتبع)

معلومات عن الشركات التابعة :

شركة الرواد لإنتاج الأسلاك والقابلات الكهربائية المحدودة (*)
في ٣١ أغسطس ٢٠١٧، قامت الشركة الوطنية لصناعة الكابلات (شركة تابعة لشركة كابلات الرياض) بالاستحواذ على نسبة ١٠٠٪ من شركة الرواد لإنتاج الكابلات الكهربائية المحدودة في العراق المملوكة من قبل "شركة عبدالقادر المهديب وأولاده" (المساهم بالشركة). وقد كان صافي موجودات الشركة في تاريخ الاستحواذ أكبر من المقابل النقدي وتم الاعتراف بربح نتيجة عملية الاستحواذ بمبلغ ٢٢,٧٢٥,١٧٣ ريال سعودي في قائمة التغيرات في حقوق الملكية الموحدة.

٢ - أسس الإعداد وبيان الالتزام

تم إعداد القوائم المالية الموحدة وفقا للمعايير الدولية للتقرير المالي المعتمدة في المملكة العربية السعودية والمعايير والإصدارات الأخرى المعتمدة من الهيئة السعودية للمراجعين والمحاسبين والنظام الأساسي للشركة.

- تأثير تفشي فيروس كورونا (كوفيد-١٩)

إجتاح العالم منذ بداية عام ٢٠٢٠م جانحة كورونا (كوفيد١٩) مما تسبب في اضطرابات في القطاعات الاقتصادية والتجارية بشكل عام وقامت إدارة الشركة بتقييم التأثير بشكل استباقي على عملياتها واتخذت سلسلة من التدابير الوقائية، لضمان صحة وسلامة موظفيها وعمالها. على الرغم من هذه التحديات، لا تزال أعمال وعمليات الشركة حاليًا غير متأثرة إلى حد كبير، لم يتأثر الطلب الأساسي من العملاء على منتجات الشركة إلى حد كبير، على الرغم من وجود انخفاض على الطلب خلال فترات معينة أثناء العام. بناء على هذه العوامل، تعتقد إدارة الشركة أن جانحة كوفيد ١٩ لم يكن لها تأثير جوهري على النتائج المالية التي تم التقرير عنها للسنة المنتهية في ٣١ ديسمبر ٢٠٢١م. تواصل الشركة مراقبة تطور الجائحة عن كثب على الرغم من أن الإدارة في هذا الوقت ليست على علم بأية عوامل متوقعة قد تغير من تأثير الجائحة على عمليات الشركة خلال عام ٢٠٢٢م أو بعده. كما أجرت إدارة الشركة تقييم لقدرتها على الاستمرار وفقا لمبدأ الاستمرارية، ولديها القناعة بأن لدى الشركة الموارد الكافية لاستمرار أعمالها في المستقبل القريب. علاوة على ذلك، فإن الإدارة ليس لديها أي شكوك جوهري في مقدرة الشركة على الاستمرار وفقا لمبدأ الاستمرارية. لذلك، لا تزال الشركة تعد القوائم المالية على أساس مبدأ الاستمرارية. تقوم إدارة الشركة حاليًا بمراقبة الوضع ومدى تأثيره على عمليات الشركة وتدققها النقدية ومركزها المالي. وترى الإدارة، استناداً إلى تقييمها، أن الشركة لديها ما يكفي من السيولة المتوفرة للاستمرار في الوفاء بالتزاماتها المالية في المستقبل المنظور عند استحقاقها.

٣ - أساس القياس

تم إعداد القوائم المالية الموحدة وفقا لمبدأ التكلفة التاريخية ومفهوم الاستمرارية، ماعدا التالي:

- التزامات منافع الموظفين المحددة والتي تم تقييمها اكتواريا وتم قياسها بالقيمة الحالية باستخدام طريقة وحدة الائتمان المُخططة.
- الموجودات المالية بالقيمة العادلة من خلال الدخل الشامل الآخر

٤ - عملة العرض والنشاط

تم عرض هذه القوائم المالية الموحدة بالريال السعودي الذي يعتبر عملة العرض والنشاط للمجموعة. تم تقريب كافة المبالغ لأقرب ريال سعودي ما لم يذكر خلاف ذلك.

٥ - أساس التوحيد

الشركات التابعة

الشركات التابعة هي جميع المنشآت التي تسيطر عليها المجموعة. تتحقق السيطرة عندما يكون للمجموعة حقوق في العائدات من مشاركتها في الشركة المستثمر فيها ويكون لديها القدرة على التأثير على تلك العائدات من خلال سيطرتها على الشركة المستثمر فيها. وعلى وجه التحديد، تسيطر المجموعة على الشركة المستثمر فيها فقط إذا كان لدى المجموعة جميع ما يلي:

- السلطة على الشركة المستثمر فيها (أي الحقوق القائمة التي تمنحها القدرة على توجيه أنشطة الشركة المستثمر فيها)؛
- التعرض أو يكون لديها الحقوق في العوائد المتغيرة من مشاركتها في الشركة المستثمر فيها؛ و
- القدرة على استخدام سلطتها على الشركة المستثمر فيها للتأثير على عوائدها.

بشكل عام، هناك افتراض بأن أحقية أغلبية التصويت تؤدي إلى السيطرة. لدعم هذا الافتراض وعندما يكون لدى المجموعة أقل من أغلبية حقوق التصويت في الشركة المستثمر فيها، تأخذ المجموعة في الاعتبار جميع الحقائق والظروف ذات الصلة في تقييم ما إذا كان لها سيطرة على الشركة المستثمر فيها، بما في ذلك:

- الترتيبات التعاقدية مع أصحاب حقوق التصويت الآخرين في الشركة المستثمر فيها.
- الحقوق الناشئة عن الترتيبات التعاقدية الأخرى. و
- حقوق تصويت المجموعة وحقوق التصويت المحتملة.

شركة مجموعة كابلات الرياض
(شركة مساهمة سعودية مغلقة)
إيضاحات حول القوائم المالية الموحدة
للسنة المنتهية في ٣١ ديسمبر ٢٠٢١م
(جميع المبالغ مدرجة بالريال السعودي مالم يذكر خلاف ذلك)

٥ - أساس التوحيد (يتبع)

تقوم المجموعة بإعادة تقييم السيطرة على الشركة المستمر فيها في حال كانت الحقائق والظروف تشير إلى وجود تغيرات على واحد أو أكثر من عناصر السيطرة الثلاثة. يبدأ توحيد الشركة التابعة عندما تحصل المجموعة على السيطرة على الشركة التابعة وتتوقف عندما تفقد المجموعة السيطرة على الشركة التابعة. يتم توحيد الشركات التابعة بالكامل من تاريخ انتقال السيطرة إلى المجموعة ويتم إلغاء توحيدها من تاريخ توقف تلك السيطرة.

المحاسبة عن تجميع الأعمال التي تتضمن منشآت أو أعمالاً خاضعة لسيطرة مشتركة

إن المحاسبة عن تجميع الأعمال التي تتضمن منشآت أو أعمالاً خاضعة لسيطرة مشتركة تقع خارج نطاق المعيار الدولي للتقرير المالي ٣ "تجميع الأعمال". في حالة عدم وجود إرشادات محددة في المعايير الدولية للتقرير المالي، تستخدم الإدارة حكمها في وضع وتطبيق سياسة محاسبية ملائمة وموثوق بها. وعند استخدام هذا الحكم، يمكن للدائرة أيضاً الأخذ بالاعتبار آخر إصدارات من الجهات الأخرى التي تضع المعايير التي تستخدم إطار مفاهيم مماثل لوضع معايير المحاسبة بالقدر الذي لا تتعارض فيه مع إطار المعايير الدولية للتقرير المالي أو أي معايير دولية للتقرير المالي أخرى أو تفسير لها. وقد أصدرت العديد من هذه الجهات إرشادات وبعضها يسمح بطريقة جمع الحصص عند المحاسبة عن تجميع الأعمال التي تتضمن منشآت خاضعة لسيطرة مشتركة.

اعتمد الإدارة طريقة جمع الحصص للمحاسبة عن تجميع الأعمال في المنشآت الخاضعة لسيطرة مشتركة. تشمل هذه الطريقة على ما يلي:

- تظهر موجودات ومطلوبات المنشآت المجمعّة بقيمتها الدفترية (وليس بقيمتها العادلة).
- لا يتم إثبات أي شهرة جديدة نتيجة للتجميع. وإذا كانت هناك شهرة ستنشأ من الفرق بين المبلغ المدفوع وحقوق الملكية المستحوذ عليها، يتم إظهارها مباشرة في حقوق الملكية.
- إن قائمة الربح أو الخسارة الموحدة للمنشآت المجمعّة تُظهر نتائج السنة الكاملة بغض النظر عن تاريخ حدوث التجميع.

الحصة غير المسيطرة

يتم قياس حقوق الملكية غير المسيطرة مبدئياً بنسبة حصتها في صافي الموجودات القابلة للتحديد للشركة المشتراة في تاريخ الاستحواذ.

يتم المحاسبة عن التغير في حصة المجموعة في شركة تابعة لا ينتج عنها فقدان السيطرة على أنها معاملات حقوق ملكية.

يتم عرض حصة الأرباح أو الخسائر وصافي الموجودات التي لا تسيطر عليها المجموعة في حال وجودها بشكل منفصل في قائمة الربح أو الخسارة الموحدة وضمن حقوق الملكية في قائمة المركز المالي الموحدة. في حال احتفاظ المجموعة بأي حصة في الشركة التابعة السابقة يتم قياس تلك الحصة بالقيمة العادلة في تاريخ فقدان السيطرة.

المعاملات المستبعدة عند التوحيد

يتم استبعاد المعاملات والأرصدة والأرباح أو الخسائر غير المحققة من المعاملات بين شركات المجموعة. يتم تغيير السياسات المحاسبية للشركات التابعة عند الضرورة لضمان توافقها مع السياسات المتبعة من قبل المجموعة.

٦ - تطبيق المعايير الدولية للتقرير المالي الجديدة والمعدلة

فيما يلي بيان المعايير والتفسيرات الجديدة والمعدلة الصادرة وغير سارية المفعول بعد حتى تاريخ إصدار القوائم المالية للشركة. تعتمزم المجموعة تطبيق هذه المعايير والتفسيرات الجديدة والمعدلة، إذا ينطبق ذلك، عند سريانها.

المعايير	البيان	تاريخ السريان الإلزامي
المعيار الدولي للتقرير المالي (١٧)	عقود التأمين	١ يناير ٢٠٢٣
المعيار الدولي للتقرير المالي (١)	تطبيق المعايير الدولية للتقرير المالي لأول مرة: شركة تابعة بصفتها متبعية للمعايير الدولية للتقرير المالي لأول مرة	١ يناير ٢٠٢٢
المعيار الدولي للتقرير المالي (٩)	الأدوات المالية: الأتمتعاب التي تكون في حدود اختبار نسبة ١٠٪ لغرض التوقف عن إثبات المطلوبات المالية	١ يناير ٢٠٢٢
معيار المحاسبة الدولي (٤١)	الزراعة: الضريبة في قياسات القيمة العادلة	١ يناير ٢٠٢٢
التعديلات على معيار المحاسبة الدولي (١)	تصنيف المطلوبات كمتداولة وغير متداولة	١ يناير ٢٠٢٣
التعديلات على المعيار الدولي للتقرير المالي (٣)	عمليات تجميع الأعمال: المراجع المتعلقة بالإطار المفاهيمي	١ يناير ٢٠٢٢
التعديلات على معيار المحاسبة الدولي (١٦)	الممتلكات والآلات والمعدات: المتحصلات قبل الاستخدام المقصود	١ يناير ٢٠٢٢
التعديلات على معيار المحاسبة الدولي (٣٧)	العقود المتوقع خسارتها: تكاليف الوفاء بالعقد	١ يناير ٢٠٢٢
التعديلات على معيار المحاسبة الدولي (٨)	تعريف التقديرات المحاسبية	١ يناير ٢٠٢٣
التعديلات على معيار المحاسبة الدولي (١)	الإفصاح عن السياسات المحاسبية	١ يناير ٢٠٢٣
ومعيار المحاسبة الدولي بيان الممارسة (٢)		

شركة مجموعة كابلات الرياض
(شركة مساهمة سعودية مغلقة)
إيضاحات حول القوائم المالية الموحدة
للسنة المنتهية في ٣١ ديسمبر ٢٠٢١م
(جميع المبالغ مدرجة بالريال السعودي مالم يذكر خلاف ذلك)

٧- ملخص لأهم السياسات المحاسبية

التصنيف المتداول مقابل الغير المتداول

تعرض المجموعة الموجودات والمطلوبات في قائمة المركز المالي الموحدة على أساس تصنيفها إلى متداولة وغير متداولة. ويتم تصنيف الأصل كمتداول عندما

- يتوقع أن يتم تحقيقه أو يراد بيعه أو استهلاكه في دورة تشغيلية عادية
- يحتفظ به بشكل رئيسي لأغراض المتاجرة
- أن يتم تحققه في غضون اثني عشر شهراً بعد فترة التقرير.
- النقد وما في حكمه إلا المقيد ولا يمكن صرفه أو استخدامه في سداد المطلوبات لمدة لا تقل عن اثني عشر شهراً من تاريخ فترة التقرير.

يتم تصنيف جميع الموجودات الأخرى على أنها غير متداولة. تعتبر المطلوبات متداولة عندما:

- يتوقع تسويتها في دورة تشغيلية عادية،
- يحتفظ بها بشكل رئيسي لأغراض المتاجرة،
- يستحق تسويتها في غضون اثني عشر شهراً بعد تاريخ فترة التقرير.
- عندما لا يكون هناك حق غير مشروط لتأجيل تسوية المطلوبات لمدة لا تقل عن اثني عشر شهراً بعد فترة التقرير.

تصنف المجموعة جميع المطلوبات الأخرى على أنها غير متداولة.

ممتلكات وآلات ومعدات

تسجل الممتلكات والآلات والمعدات (ما عدا الأراضي ومشروعات تحت التنفيذ) بالتكلفة مطروحاً منها أي استهلاك متراكم وأي خسائر ناتجة عن الإنخفاض المتراكم في القيمة إن وجدت. وتسجل الأراضي ومشروعات تحت التنفيذ بالتكلفة مطروحاً منها أي خسائر ناتجة عن الإنخفاض المتراكم في القيمة إن وجدت. تتضمن التكلفة جميع المبالغ اللازمة لإحضار الأصل إلى الحالة والموقع الحالي ليكون جاهزاً للاستخدام المقصود من قبل الإدارة. وتتضمن هذه التكاليف تكلفة استبدال جزء من الممتلكات والآلات والمعدات، في حال استيفاء معايير الاعتراف وكذلك التكاليف المتكبدة خلال فترة ما قبل التشغيل، بعد خصم عائدات بيع الإنتاج التجريبي.

عندما تكون أجزاء من الممتلكات والآلات والمعدات ذات قيمة جوهرية في التكلفة بالمقارنة مع التكلفة الإجمالية للأصل، وعندما يكون لهذه الأجزاء / المكونات عمر إنتاجي مختلف عن الأجزاء الأخرى ويتطلب استبدالها على فترات زمنية مختلفة، فيجب على المجموعة الاعتراف بها على أساس أنها موجودات مستقلة ذات أعمار إنتاجية محددة ويجب استهلاكها وفقاً لذلك. وبالمثل، عندما يتم إجراء عملية إصلاح كبيرة (مخطط أو غير مخطط لها)، يتم إدراج التكلفة المنسوبة مباشرة لها في القيمة الدفترية للعقارات والآلات والمعدات في حالة استيفاء معايير الاعتراف. يتم تسجيل ذلك كجزء منفصل مع عمر إنتاجي يساوي الفترة حتى عملية الإصلاح المقررة التالية. ويتم شطب القيمة الدفترية للجزء المستبدل في حالة حدوث الإصلاح التالي قبل التاريخ المخطط له، يتم تسجيل أي قيمة دفترية قائمة لعملية الإصلاح السابقة كمصروف. تكاليف الإصلاح والصيانة الأخرى يتم الاعتراف بها في قائمة الربح أو الخسارة الموحدة عند تكبدها.

يتم احتساب الاستهلاك من التاريخ الذي تكون فيه الموجودات متاحة للاستخدام المقصود، وأما فيما يتعلق بالموجودات التي تم انشائها ذاتياً فتكون من تاريخ اكتمال هذه الموجودات وجعلها جاهزة للاستخدام المقصود. يتم احتساب الاستهلاك على الموجودات الأخرى على أساس القسط الثابت على مدى الأعمار الإنتاجية للأصل كما يلي:

يتم احتساب الاستهلاك على أساس القسط الثابت على مدار الأعمار الإنتاجية للموجودات على النحو التالي:

العمر الإنتاجي	مباني
٢٥	مباني مستأجرة
٢٠	الآت ومعدات
٣٠ - ٢٠	قطع الغيار الاستراتيجية
١٠	سيارات
٤	أثاث وتربيتات
١٠ - ٤	أدوات
٥	معدات مختبرات
١٠	أجهزة حاسب آلي
١٠	

شركة مجموعة كابلات الرياض
(شركة مساهمة سعودية مقفلة)
إيضاحات حول القوائم المالية الموحدة
للسنة المنتهية في ٣١ ديسمبر ٢٠٢١م
(جميع المبالغ مدرجة بالريال السعودي مالم يذكر خلاف ذلك)

٧- ملخص لأهم السياسات المحاسبية (يتبع)

ممتلكات وألات ومعدات (يتبع)

لا يتم استهلاك الأراضي والمشروعات تحت التنفيذ. تتم مراجعة القيمة المتبقية والأعمار التشغيلية وطرق الاستهلاك الخاصة بالموجودات، وتعديلها عند الحاجة في نهاية كل عام.
يتم استبعاد أي بند من بنود العقارات والألات والمعدات عند التخلص منه أو عندما يكون من غير المرجح أن ينشأ عن الاستخدام المستمر للموجودات أي منافع اقتصادية مستقبلية. يتم تحديد الأرباح والخسائر الناتجة عن استبعاد العقارات والألات والمعدات المتقاعدة أو المبيعة أو غير المعترف بها عن طريق مقارنة المتحصلات مع القيمة الدفترية للأصل ويتم الاعتراف بها ضمن " إيرادات أخرى - صافي" في قائمة الربح أو الخسارة الموحدة.
يتم تخفيض القيمة الدفترية للأصل إلى قيمته القابلة للاسترداد إذا كانت القيمة الدفترية للأصل أكبر من قيمته القابلة للاسترداد المقدرة.

الموجودات غير الملموسة

يتم الاعتراف بالموجودات غير الملموسة مبدئياً بالتكلفة بعد خصم الإطفاء المترام وخسائر الانخفاض في القيمة، إن وجدت. التكاليف التي تكون مرتبطة بصيانة برامج الحاسب الآلي يتم تسجيلها كمصروفات عند تكديدها.
يتم تحميل الإطفاء على قائمة الربح أو الخسارة ويحتسب بتطبيق طريقة القسط الثابت التي بموجبها يتم إطفاء القيمة الدفترية للموجودات على عمرها الإنتاجي ما لم يكن العمر الإنتاجي غير محدد. إن العمر الإنتاجي المقدر للموجودات غير الملموسة (برامج حاسب آلي) هو ١٥ سنة.
تقوم الشركة باحتساب الانخفاض في القيمة، عند وجود المؤشرات، بتخفيض القيمة الدفترية للموجودات إلى قيمتها القابلة للاسترداد.

انخفاض قيمة الموجودات غير المالية

يتم إثبات خسارة الانخفاض في القيمة عندما تتجاوز القيمة الدفترية للموجودات قيمتها القابلة للاسترداد. والقيمة القابلة للاسترداد هي القيمة الأعلى بين القيمة العادلة لأي من الموجودات مطروحاً منه تكاليف الاستبعاد أو قيمة الأصل قيد الاستخدام. ولأغراض تقييم التدني في القيمة، يتم تصنيف الموجودات ضمن مجموعات إلى أدنى المستويات التي يوجد لها تدفقات نقدية يمكن تحديدها بشكل منفصل والتي تكون مستقلة إلى حد كبير عن التدفقات النقدية المتأنية من الموجودات أو مجموعات الموجودات الأخرى (وحدات توليد النقد). وتتم مراجعة الموجودات غير المالية، بخلاف الشهرة، التي تعرضت لانخفاض في القيمة للوقوف على احتمالية عكس الانخفاض في القيمة في نهاية كل فترة من الفترات المشمولة بالتقرير.

موجودات و مطلوبات العقد

بموجب المعيار الدولي للتقرير المالي رقم ١٥، عندما يقوم أي طرف في العقد بتنفيذ التزامه، يجب على المنشأة أن تعرض في قائمة مركزها المالي، موجودات العقد أو التزامات العقد، اعتماداً على العلاقة بين أداء المنشأة ومدفوعات العميل. موجودات العقد هي حق المنشأة في الاعتبار المتبادلة مقابل السلع أو الخدمات التي قامت المنشأة بتحويلها أو تنفيذها إلى العميل.
إن التزامات العقد هي التزام منشأة بنقل البضائع أو أداء الخدمات لصالح العميل الذي استلمت المنشأة اعتبارات مقابلته (أو يستحق مبلغ مقابلته) من العميل. إذا كان المقابل المتفق عليه في العقد يتضمن مبلغاً متغيراً، تقوم الشركة بتقدير مبلغ الاعتبار الذي يحق للشركة مقابل تحويل البضائع أو الخدمات المتفق عليها مع العميل.

العملات الأجنبية

المعاملات والأرصنة

يتم تسجيل المعاملات بالعملات الأجنبية مبدئياً من قبل منشآت المجموعة بالعملية الوظيفية التي تخصها كل منها وفقاً لسعر الصرف السائد في التاريخ الذي تصبح فيه المعاملة مؤهلة للاعتراف بها المعاملة لأول مرة. ويتم تحويل الموجودات والمطلوبات النقدية المقيمة بالعملات الأجنبية إلى العملة الوظيفية وفقاً لسعر الصرف السائد في تاريخ التقرير.

يتم الاعتراف بالفروقات الناتجة عن تسوية أو تحويل البنود النقدية في قائمة الربح والخسارة والدخل الشامل الآخر الموحدة للمجموعة. يتم تحويل البنود غير النقدية التي يتم قياسها من حيث التكلفة التاريخية بعملية أجنبية باستخدام أسعار الصرف السائدة في تاريخ المعاملة الأولى.

تحويل القوائم المالية للشركات التابعة للمجموعة

إن النتائج والمركز المالي للعمليات الأجنبية (التي تتعامل بعملات غير متضخمة إقتصادياً) والتي لها عملة نشاط تختلف عن عملة العرض يتم تحويلها إلى عملة العرض على النحو التالي:

- يتم تحويل بنود الموجودات والمطلوبات المعروضة لكل قائمة مركز مالي بسعر الإقفال في تاريخ قائمة المركز المالي .
- يتم تحويل الإيرادات والمصروفات لكل قائمة ربح أو خسارة والدخل شامل الآخر بمتوسط أسعار الصرف (إلا إذا كان متوسط السعر لا يمثل تقريباً معقولاً للتأثير المترام لأسعار الصرف السائدة في تواريخ المعاملات، وفي هذه الحالة يتم تحويل الإيرادات والمصروفات بأسعار الصرف في تواريخ المعاملات)؛
- يتم الاعتراف بكافة فروقات تحويل العملات في الدخل الشامل الآخر.

شركة مجموعة كابلات الرياض
(شركة مساهمة سعودية مغلقة)
إيضاحات حول القوائم المالية الموحدة
للسنة المنتهية في ٣١ ديسمبر ٢٠٢١م
(جميع المبالغ مدرجة بالريال السعودي مالم يذكر خلاف ذلك)

٧ - ملخص لأهم السياسات المحاسبية (يتبع)

مخزون

يتضمن المخزون المواد الخام والأعمال قيد الإنجاز والبضائع الجاهزة واللوازم وقطع الغيار التي يتم تسجيلها بالتكلفة المنخفضة أو صافي القيمة القابلة للتحقق. يشتمل مخزون الأعمال قيد الإنجاز والبضائع الجاهزة على المواد المباشرة والعمالة المباشرة ونسبة ملائمة من المصروفات غير المباشرة الثابتة والمتغيرة، وترجع هذه الأخيرة على أساس الاستيعابية التشغيلية الاعتيادية.

يتم تخصيص التكاليف لبند المخزون الفردية على أساس متوسط التكاليف المرجح. يتم تحديد تكاليف شراء المخزون الذي تم شراؤه بعد خصم الحسومات والخصومات. ويعد صافي القيمة القابلة للتحقق هو سعر البيع المقدر في سياق العمل الاعتيادي، ناقصاً التكاليف المقدرة للإنجاز والتكاليف المقدرة اللازمة لإتمام البيع.

الأدوات المالية

الإثبات والقياس الأولي

يتم الإثبات الأولي للذمم المدينة التجارية المصدرة عند نشونها. يتم الإثبات الأولي لجميع الموجودات المالية والمطلوبات المالية الأخرى عندما تصبح المجموعة طرفاً في الأحكام التعاقدية للأداة.

يتم القياس الأولي للأصل المالي (ما لم يكن ذمة مدينة دون مكون تمويل مهم) أو للالتزام المالي بالقيمة العادلة زائداً تكاليف المعاملة المنسوبة مباشرة إلى اقتناؤه أو إصداره، للبند غير المدرج بالقيمة العادلة من خلال الربح أو الخسارة. يتم القياس الأولي للذمم المدينة التجارية دون مكون تمويل مهم بسعر المعاملة.

الموجودات المالية

تصنيف الموجودات المالية

يتم عند الإثبات الأولي تصنيف الأصل المالي على أنه مقياس: بالتكلفة المطفأة أو بالقيمة العادلة من خلال الدخل الشامل الآخر أو بالقيمة العادلة من خلال الربح أو الخسارة.

يتم قياس الأصل المالي بالتكلفة المطفأة إذا استوفى الشروط التالية:

(أ) يتم الاحتفاظ بالأصل المالي ضمن نموذج الأعمال الذي يهدف إلى الاحتفاظ بالموجودات المالية لتحصيل تدفقات نقدية تعاقدية، و

(ب) تنشأ الشروط التعاقدية للموجودات المالية في تواريخ محددة للتدفقات النقدية التي تمثل فقط مدفوعات لأصل المبلغ والفائدة على أصل المبلغ القائم.

تصنيف الموجودات المالية

يجب قياس الأصل المالي بالقيمة العادلة من خلال الدخل الشامل الآخر إذا استوفى الشرطين التاليين:

(أ) يتم الاحتفاظ بالأصل المالي ضمن نموذج الأعمال الذي يتحقق الهدف منه عن طريق تحصيل تدفقات نقدية تعاقدية وبيع موجودات مالية؛ و
(ب) تنشأ الشروط التعاقدية للموجودات المالية في تواريخ محددة للتدفقات النقدية التي تمثل فقط مدفوعات لأصل المبلغ والفائدة على أصل المبلغ القائم.

يجب قياس الأصل المالي بالقيمة العادلة من خلال الربح أو الخسارة ما لم يتم قياسه بالتكلفة المطفأة أو بالقيمة العادلة من خلال الدخل الشامل الآخر.

التصنيف وفقاً للمعيار الدولي للتقرير المالي ٩

بالتكلفة المطفأة
بالتكلفة المطفأة
بالتكلفة المطفأة
بالتكلفة المطفأة

الموجودات المالية

نقد وأرصدة لدى البنوك
ذمم مدينة تجارية
مستحق من أطراف ذات علاقة
موجودات غير متداولة أخرى

شركة مجموعة كابلات الرياض
(شركة مساهمة سعودية مغلقة)
إيضاحات حول القوائم المالية الموحدة
للسنة المنتهية في ٣١ ديسمبر ٢٠٢١م
(جميع المبالغ مدرجة بالريال السعودي مالم يذكر خلاف ذلك)

٧- ملخص لأهم السياسات المحاسبية (يتبع)

الموجودات المالية (يتبع)

القياس اللاحق

تنطبق السياسة المحاسبية التالية علي القياس اللاحق للموجودات المالية :

الموجودات المالية بالقيمة العادلة من خلال الربح أو الخسارة	يتم قياس هذه الموجودات لاحقاً بالقيمة العادلة. يتم الاعتراف بصافي الأرباح والخسائر بما في ذلك إيرادات الفوائد وتوزيعات الأرباح ضمن قائمة الربح أو الخسارة الموحدة.
الموجودات المالية بالتكلفة المستنفذة	يتم قياس هذه الموجودات لاحقاً بالتكلفة المستنفذة باستعمال طريقة الفائدة الفعلية. تنخفض القيمة المستنفذة بخسائر انخفاض القيمة. يتم الاعتراف بإيرادات الفوائد ومكاسب وخسائر الصرف الأجنبي والإنخفاض في القيمة في قائمة الدخل. يتم إثبات أي مكسب أو خسارة من إلغاء إثبات الاستثمار في قائمة الربح أو الخسارة الموحدة.
الموجودات المالية من خلال الدخل الشامل الآخر (استثمارات أدوات الدين)	يتم قياسها لاحقاً بالقيمة العادلة، يتم الاعتراف بإيرادات الفوائد المحسبة باستخدام طريقة الفائدة الفعلية ومكاسب وخسائر صرف العملات الأجنبية والإنخفاض في القيمة في الربح أو الخسارة. يتم الاعتراف بالمكاسب والخسائر الصافية الأخرى في الدخل الشامل الآخر عند إلغاء الإثبات فإن الأرباح والخسائر المترجمة في الدخل الشامل الآخر يُعاد تصنيفها إلى قائمة الربح أو الخسارة الموحدة.
الموجودات المالية من خلال الدخل الشامل الآخر (استثمارات أدوات حقوق ملكية)	يتم قياس هذه الموجودات لاحقاً بالقيمة العادلة. يتم إثبات توزيعات الأرباح كدخل ضمن الربح أو الخسارة. يتم إثبات أي ربح أو خسارة من الغاء أو اثبات الاستثمار في حقوق الملكية ولا يجوز إعادة تصنيفها إلى قائمة الربح أو الخسارة الموحدة.

إعادة التصنيف

لا يتم إعادة تصنيف الموجودات المالية لاحقاً لإثباتها الأولي، إلا في الفترة التي تقوم فيها المجموعة بتغيير نموذج أعمالها بهدف إدارة الموجودات المالية.

التوقف عن الإثبات

يتم التوقف عن إثبات الأصل المالي عند:

- انتهاء الحقوق في الحصول على تدفقات نقدية من الأصل، أو
- قيام المجموعة بتحويل حقوق الحصول على التدفقات النقدية من الأصل أو تتحمل التزاماً بالدفع الكامل للتدفقات النقدية التي تم الحصول عليها دون تأخير كبير لطرف آخر بموجب ترتيب "القبض والدفع"، وإما:
- (أ) قيام المجموعة بالتحويل الكامل لجميع مخاطر ومنافع الأصل، أو
- (ب) عدم قيام المجموعة بالتحويل أو الاحتفاظ الكامل بجميع مخاطر ومنافع الأصل، ولكنها قامت بتحويل السيطرة على الأصل.

الانخفاض في قيمة الموجودات المالية

تستخدم متطلبات الانخفاض في القيمة الواردة في المعيار الدولي للتقرير المالي ٩ معلومات أكثر تطلعية للمستقبل لإثبات الخسائر الائتمانية المتوقعة - "نموذج الخسائر الائتمانية المتوقعة". ويحل محل "نموذج الخسارة المتكبدة" في معيار المحاسبة الدولي ٣٩. الأدوات التي تقع ضمن نطاق المتطلبات الجديدة تشمل على القروض والموجودات المالية الأخرى ذات نوع الدين المقاسة بالتكلفة المطفأة والقيمة العادلة من خلال الدخل الشامل الآخر، وموجودات العقود التي يتم إثباتها وقياسها وفقاً للمعيار الدولي للتقرير المالي ١٥ والتزامات القروض وبعض عقود الضمان المالي (المصدر) التي لا تقاس بالقيمة العادلة من خلال الربح أو الخسارة.

إن إثبات الخسائر الائتمانية لم يعد يعتمد على تحديد المجموعة لحدث الخسارة الائتمانية لأول مرة. وبدلاً من ذلك، تأخذ المجموعة بالاعتبار نطاق أوسع من المعلومات عند تقييم المخاطر الائتمانية وقياس الخسائر الائتمانية المتوقعة بما في ذلك الأحداث السابقة والتنبؤات المعقولة والقابلة للدعم التي تؤثر على التحصيل الفعلي للتدفقات النقدية المستقبلية للأداة.

وعند تطبيق منهج النظرة التطلعية للمستقبل، يتم إجراء تمييز بين:

- الأدوات المالية التي لم تتراجع جوهرياً في الجودة الائتمانية منذ الإثبات الأولى لها أو تلك التي لها مخاطر ائتمانية منخفضة ("المرحلة ١") و
- الأدوات المالية التي تراجعت جوهرياً في الجودة الائتمانية منذ الإثبات الأولى لها أو تلك التي مخاطرها الائتمانية غير منخفضة ("المرحلة ٢").

"المرحلة ٣" ستغطي الموجودات المالية التي لديها دليلاً موضوعياً للانخفاض في القيمة في تاريخ التقرير.

يتم إثبات "الخسائر الائتمانية المتوقعة على مدى ١٢ شهراً" للفترة الأولى بينما يتم إثبات "الخسائر الائتمانية المتوقعة على مدى العمر" في الفئة الثانية. يتم تحديد قياس الخسائر الائتمانية المتوقعة عن طريق تقدير احتمالها مرجح للخسائر الائتمانية على مدى العمر المتوقع للأداة المالية.

شركة مجموعة كابلات الرياض
(شركة مساهمة سعودية مقفلة)
أيضاحات حول القوائم المالية الموحدة
للسنة المنتهية في ٣١ ديسمبر ٢٠٢١م
(جميع المبالغ مدرجة بالريال السعودي مالم يذكر خلاف ذلك)

٧- ملخص لأهم السياسات المحاسبية (يتبع)

الموجودات المالية (يتبع)

عرض الانخفاض في القيمة

يتم خصم مخصصات الخسارة للأصل المالي المقاس بالتكلفة المطفاة من القيمة الدفترية الاجمالية للموجودات. يتم عرض خسائر الانخفاض في القيمة المتعلقة بالمستحقات من العملاء بشكل منفصل في قائمة الربح أو الخسارة والدخل الشامل الآخر الموحدة.

تقييم الخسائر الائتمانية المتوقعة للذمم المدينة النظم المدينة التجارية والأخرى

تطبق المجموعة المنهج المبسط الوارد في المعيار الدولي للتقرير المالي ٩ بغرض قياس الخسائر الائتمانية المتوقعة والذي يستخدم مخصص الخسائر الائتمانية المتوقعة على مدى العمر.

تستند معدلات الخسائر المتوقعة إلى معلومات سداد الذمم المدينة وذلك على مدى ١٢ شهراً قبل كل فترة تقرير وما يقابلها من خسائر ائتمانية تاريخية تم التعرض لها خلال هذه الفترة. تُعدّل معدلات الخسائر التاريخية لتعكس المعلومات الحالية والمستقبلية المتعلقة بعوامل الاقتصاد الكلي التي تؤثر على قدرة العملاء لتسوية الذمم المدينة. حددت المجموعة الناتج المحلي الإجمالي للمملكة العربية السعودية ومعدل التضخم والانفاق الحكومي السعودي (الدولة التي تقدم خدماتها فيها) لتكون أكثر العوامل ملائمة، وبالتالي تُعدّل معدلات الخسائر التاريخية استناداً إلى التغيرات المتوقعة في هذه العوامل.

يُقسّم منهج الخسارة المتوقعة نموذج إجمالي مبلغ الخسارة إلى الأجزاء التالية: احتمالية التعثر في السداد، والخسارة بافتراض التعثر في السداد، والتعرضات عند التعثر في السداد. وقد تم شرحها باختصار كما يلي:

الخسارة بافتراض التعثر في السداد: تمثل تقدير الخسارة الناتجة عن التعثر في السداد. وهي تستند إلى الفرق بين التدفقات النقدية التعاقدية المستحقة وتلك التي يتوقع المقرض تحصيلها بما في ذلك من أي ضمان. ويتم عادةً التعبير عنها كنسبة مئوية من التعرضات عند التعثر في السداد.

احتمالية التعثر في السداد: تمثل احتمالية التعثر في السداد على مدى أفق زمني محدد.

التعرضات عند التعثر في السداد: تمثل تقدير للتعرض في تاريخ تعثر مستقبلية في السداد، بالأخذ بالاعتبار التغيرات المتوقعة في التعرض بعد تاريخ التقرير، بما في ذلك سداد أصل المبلغ والفائدة وعمليات السحب المتوقعة المتعلقة بالتسهيلات الملزمة.

تستخدم المجموعة نموذج احتمالية التعثر في السداد في مرحلة زمنية معينة لقياس الانخفاض في قيمة الموجودات المالية. تتضمن نماذج احتمالية التعثر في السداد في مرحلة زمنية معينة معلومات من دورة الائتمان الحالية وتقييم المخاطر في مرحلة زمنية معينة. إن الهيكل لأجل الخاص باحتمالية التعثر في السداد في مرحلة زمنية معينة يمكن استخدامها لقياس التدور الائتماني والبدء في احتمالية التعثر في السداد عند القيام بعمليات احتساب المخصص. كذلك، عند احتساب الخسائر الائتمانية المتوقعة على مدى العمر، وبعد تحويل المدخلات بشكل صحيح، يمكن التنبؤ بالتدفقات النقدية والقيمة الدفترية الإجمالية، ومخصص الخسارة، والتكلفة المطفاة للأداة المالية ومن ثم احتسابها.

سيناريوهات المتوسط المرجح للاقتصاد الكلي

تقوم المجموعة بإدراج عامل الاقتصاد الكلي من الناتج المحلي الإجمالي لوضع سيناريوهات متعددة بغرض تحقق نتائج أكثر احتمالية باستخدام السيناريوهات الأفضل والأسوأ. إن التحليل الذي يستند إلى السيناريو يتضمن معلومات مستقبلية ضمن تقدير الانخفاض في القيمة باستخدام سيناريوهات متعددة للاقتصاد الكلي المستقبلي. ويعكس تقدير الخسائر الائتمانية المتوقعة قيمة غير متحيزة ومرجحة الاحتمال يتم تحديدها من خلال تقييم مجموعة من النتائج المحتملة.

وبعد أن يتم تعديل مدخلات النموذج لسيناريوهات الاقتصاد الكلي المذكورة أعلاه، يتم احتساب احتمالية التعثر في السداد لكل سيناريو وعندئذ يتم احتساب المتوسط المرجح لاحتمالية التعثر في السداد الذي يستند إلى احتمالية السيناريوهات. وفي الخطوة الأخيرة، يتم تحديد المتوسط المرجح للخسائر الائتمانية المتوقعة على مدى العمر والذي يستند إلى احتمالية السيناريوهات.

تعريف التعثر في السداد

في السياق السابق، تعتبر المجموعة أن التعثر في السداد يحدث عندما:

- يكون هناك احتمال بعدم قيام العميل بسداد التزاماته الائتمانية للمجموعة بالكامل دون قيام المجموعة باللجوء إلى الإجراءات مثل تحصيل الضمان (إذا كانت المجموعة تحتفظ به)، أو
- عندما يكون العميل متأخر السداد لأكثر من ٣٦٠ يوماً في أي التزام ائتماني هام للمجموعة. ونظراً لأن قطاع الصناعة عادة ما يقترح أن تلك الفترة تمثل بعدالة سيناريو التعثر في السداد للمجموعة، فإن ذلك يحضف افتراض الـ ٩٠ يوماً المذكور في المعيار الدولي للتقرير المالي ٩.

يتم تخفيض القيمة الدفترية للأصل باستخدام النموذج أعلاه وإثبات الخسارة في قائمة الدخل الشامل الموحدة. يتم شطب الذمم المدينة مع المخصص المرتبط بها عندما لا يكون هناك احتمال حقيقي باستردادها مستقبلاً وتم تحقق كافة الضمانات أو تم تحويلها إلى المجموعة. في حال زيادة أو نقصان مبلغ خسائر الانخفاض في القيمة المقدر في السنة اللاحقة بسبب أحداث وقعت بعد إثبات الانخفاض في القيمة، يتم زيادة أو تخفيض خسائر الانخفاض في القيمة المثبتة سابقاً. في حال استرداد المبلغ المشطوب لاحقاً، يتم إثبات مبلغ الاسترداد تحت بند الإيرادات الأخرى في قائمة الربح أو الخسارة الموحدة.

شركة مجموعة كابلات الرياض
(شركة مساهمة سعودية مقفلة)
إيضاحات حول القوائم المالية الموحدة
للسنة المنتهية في ٣١ ديسمبر ٢٠٢١م
(جميع المبالغ مدرجة بالريال السعودي مالم يذكر خلاف ذلك)

٧- ملخص لأهم السياسات المحاسبية (يتبع)

الموجودات المالية (يتبع)

المخصص المحدد

يتم إثبات مخصص محدد لكل عميل علي حدي في تاريخ كل تقرير. تقوم المجموعة بإثبات مخصص محدد مقابل الذمم المدينة من بعض العملاء. ويتم عكس المخصصات فقط عندما يتم استرداد المبالغ القائمة من العملاء.

الشطب

يتم شطب إجمالي القيمة الدفترية للموجودات المالية (سواء جزئياً أو كلياً) إلى المدى الذي لا يكون عنده توقع واقعي بالاسترداد. وهذا هو الحال بصفة عامة عندما تقرر المجموعة أن المدين ليس لديه موجودات أو مصادر دخل يمكن أن تولد تدفقات نقدية كافية لسداد المبالغ التي تتعرض للشطب.

يتم الإثبات الأولي لجميع المطلوبات المالية بالقيمة العادلة وفي حالة القروض والسلف، مخصوماً منها تكاليف المعاملات المباشرة.

تشتمل المطلوبات المالية الخاصة بالمجموعة بشكل رئيسي على الذمم الدائنة التجارية و المصروفات المستحقة والمطلوبات المتداولة الأخرى الأخرى وتسهيلات تمويل إسلامي والمستحق لأطراف ذات علاقة

بعد الإثبات الأولي، يتم لاحقاً قياس القروض والسلف بالتكلفة المطفأة باستخدام طريقة معدل الفائدة الفعلي.

المطلوبات المالية	التصنيف وفقاً للمعيار الدولي للتقرير المالي ٩
ذمم دائنة تجارية	بالتكلفة المطفأة
مصروفات مستحقة ومطلوبات متداولة أخرى	بالتكلفة المطفأة
تسهيلات تمويل إسلامي	بالتكلفة المطفأة
مستحق لأطراف ذات علاقة	بالتكلفة المطفأة

التوقف عن الإثبات

تتوقف المجموعة عن إثبات المطلوبات المالية عندما يتم سداد المطلوبات التعاقدية أو إلغاءها أو انتهائها.

عمليات تعديل الموجودات المالية والمطلوبات المالية

الموجودات المالية

إذا تم تعديل شروط الأصل المالي، تجري المجموعة تقييماً فيما إذا كانت التدفقات النقدية للأصل المعدل مختلفة بشكل جوهري. وإذا كانت التدفقات النقدية مختلفة بشكل جوهري، عندئذ فإن الحقوق التعاقدية للتدفقات النقدية من الموجودات المالية الأصلية يتم اعتبارها على أنها منقضية. وفي هذه الحالة، يتم التوقف عن إثبات الموجودات المالية الأصلية وإثبات موجودات مالية جديدة بالقيمة العادلة.

إذا كانت التدفقات النقدية للموجودات المعدلة المقيدة بالتكلفة المطفأة غير مختلفة بشكل جوهري، عندئذ فإن التعديل لا يؤدي إلى التوقف عن إثبات الموجودات المالية. وفي هذه الحالة، تقوم المجموعة بإعادة احتساب القيمة الدفترية الإجمالية للأصل المالي وإثبات المبلغ الناتج عن تعديل القيمة الدفترية الإجمالية كتعديل ربح أو خسارة ضمن قائمة الربح أو الخسارة الموحدة.

المطلوبات المالية

تتوقف المجموعة عن إثبات المطلوبات المالية عندما يتم تعديل شروطها وعندما تكون التدفقات النقدية للمطلوبات المعدلة مختلفة بشكل جوهري. وفي هذه الحالة، يتم إثبات مطلوبات مالية جديدة استناداً إلى الشروط المعدلة بالقيمة العادلة. إن الفرق بين القيمة الدفترية للمطلوبات المالية التي يتم تمثيلها والمطلوبات المالية الجديدة بالشروط المعدلة يتم إثباته في قائمة الربح أو الخسارة الموحدة.

مقاصة الأنوات المالية

يتم إجراء مقاصة بين مبالغ الموجودات المالية والمطلوبات المالية ويُعرض المبلغ الصافي في قائمة المركز المالي الموحدة عند وجود حق قانوني ملزم بإجراء مقاصة للمبالغ المدرجة وعند وجود النية للتسوية على أساس الصافي وذلك لبيع الموجودات وتسوية المطلوبات في آن واحد.

يتم عرض الموجودات غير المتداولة المصنفة كمحتفظ بها بغرض البيع بصورة منفصلة وتقاس بقيمتها الدفترية قبل تصنيفها كمحتفظ بها بغرض البيع وقيمتها العادلة ناقصاً تكاليف البيع، أيهما أقل. ومع ذلك، يتم الاستمرار في قياس بعض الموجودات المحتفظ بها بغرض البيع وفقاً للسياسة المحاسبية الملائمة للمجموعة لهذه الموجودات. وبمجرد تصنيفها كمحتفظ بها بغرض البيع، لا تخضع الموجودات للاستهلاك أو الإطفاء.

تم عرض أي ربح أو خسارة ناتجة عن بيع عملية غير مستمرة أو إعادة قياسها بالقيمة العادلة ناقصاً تكاليف البيع، كجزء من البند الرئيسي الواحد والربح أو الخسارة من العمليات غير المستمرة.

شركة مجموعة كابلات الرياض
(شركة مساهمة سعودية مقفلة)
إيضاحات حول القوائم المالية الموحدة
للسنة المنتهية في ٣١ ديسمبر ٢٠٢١م
(جميع المبالغ مدرجة بالريال السعودي مالم يذكر خلاف ذلك)

٧- ملخص لأهم السياسات المحاسبية (يتبع)

نقد وما في حكمه

لأغراض عرض قائمة التنفقات النقدية الموحدة، يتضمن النقد وما في حكمه على النقد في الصندوق والأرصدة لدى البنوك والودائع قصيرة الأجل والودائع المحتفظ بها تحت الطلب، والاستثمارات الأخرى قصيرة الأجل ذات السيولة العالية التي تبلغ فترات استحقاقها الأصلية ثلاثة أشهر أو أقل والتي تكون جاهزة للتحويل إلى مبالغ نقدية معلومة والتي لا تتعرض لمخاطر جوهرية من جراء التغير في القيمة.

قياس القيمة العادلة

القيمة العادلة هي السعر الذي قد يتم استلامه مقابل بيع أصل أو لتحويل التزام في معاملة منظمة بين مشتري السوق في تاريخ القياس. ويعتمد قياس القيمة العادلة على افتراض أن معاملة بيع الأصل أو تحويل الالتزام يمكن أن يحدث إما:

- في السوق الرئيسي للأصل أو الالتزام أو
- في حالة غياب السوق الرئيسي، في أكثر الأسواق ملائمة للأصل أو الالتزام.

تستخدم المجموعة أساليب تقييم مناسبة مع الظروف المحيطة والتي تُتاح لها بيانات كافية لقياس القيمة العادلة، بحيث تزيد -إلى أكبر حد ممكن- من استخدام المدخلات الملائمة التي يمكن رصدها وأن تقلل -إلى أكبر حد ممكن- من استخدام المدخلات التي لا يمكن رصدها.

إن قياس القيمة العادلة لأصل غير مالي يأخذ بالحسبان قدرة المشارك في السوق على توليد منافع اقتصادية من خلال استعمال الأصل في أقصى وأفضل استخدام له أو عبر بيعه لمشارك آخر في السوق، والذي قد يستعمل الأصل في أقصى وأفضل استخدام له.

إن جميع الأصول والالتزامات التي تُقاس قيمها العادلة أو يُفصح عنها في القوائم المالية مُصنفة ضمن التسلسل الهرمي للقيمة العادلة. ويوصف ذلك، كما يلي، بناءً على أدنى مستوى مُدخل يُعد مهماً بالنسبة لمجمل القياس:

- المستوى ١: أسعار مدرجة (غير معنلة) في أسواق نشطة لموجودات أو مطلوبات مماثلة يمكن الحصول عليها في تاريخ القياس.
- المستوى ٢: مدخلات عدا الأسعار المدرجة التي تم إدراجها في المستوى ١ وهي قابلة للملاحظة للموجودات أو المطلوبات بصورة مباشرة (مثل الأسعار) أو بصورة غير مباشرة (مشتقة من الأسعار).
- المستوى ٣: مدخلات لموجودات أو مطلوبات لا تستند إلى معلومات السوق القابلة للملاحظة (مدخلات غير قابلة للملاحظة).

بالنسبة للأصول والالتزامات التي يتم قياسها في القوائم المالية بالقيمة العادلة على أساس متكرر، فإن المجموعة تحدد ما إذا حصلت تحويلات بين مستويات التسلسل الهرمي عبر إعادة تقييم التصنيف (بناءً على أدنى مستوى مُدخل يُعد مهماً بالنسبة لمجمل القياس) عند نهاية كل فترة تقرير.

احتياطي نظامي

إن الاحتياطي النظامي يستند إلى المتطلبات النظامية ووفقاً لأحكام نظام الشركات في المملكة العربية السعودية، فإنه يجب على المجموعة تجنيب ١٠٪ من صافي الدخل السنوي إلى احتياطي نظامي إلى أن يعادل هذا الاحتياطي ٣٠٪ من رأس مال المجموعة. هذا الاحتياطي غير متاح للتوزيع.

توزيعات الأرباح لمساهمي المجموعة

يتم الاعتراف بتوزيع الأرباح على مساهمي المجموعة كالتزام في القوائم المالية الموحدة للمجموعة في السنة التي يتم فيها اعتماد توزيعات الأرباح من قبل مساهمي المجموعة.

منافع موظفين

منافع موظفين قصيرة الأجل

يتم احتساب منافع الموظفين قصيرة الأجل كمصروفات عند تقديم الخدمة ذات الصلة. يتم إثبات الالتزام المتعلق بالمبلغ المتوقع دفعه عندما يكون على المجموعة التزام قانوني أو ضمني حالي لدفع مقابل الخدمات السابقة التي قدمها الموظف ويمكن تقدير الالتزام بصورة موثوقة.

تستحق منافع الموظفين لكافة الموظفين العاملين بموجب أحكام وشروط نظام العمل المطبقة على المجموعة وذلك عند إنهاء عقود عملهم.

خطة المساهمة المحددة

تُعد منافع التقاعد التي تقدمها المؤسسة العامة للتأمينات الاجتماعية خطة مساهمة محددة. ليس على المجموعة أي التزام بخلاف المساهمة المستحقة للمؤسسة العامة للتأمينات الاجتماعية. تقوم المجموعة بإثبات المساهمة المستحقة للمؤسسة العامة للتأمينات الاجتماعية كمصروف عند استحقاقها.

شركة مجموعة كابلات الرياض
(شركة مساهمة سعودية مقفلة)
أيضاحات حول القوائم المالية الموحدة
للسنة المنتهية في ٣١ ديسمبر ٢٠٢١م
(جميع المبالغ مدرجة بالريال السعودي مالم يذكر خلاف ذلك)

٧- ملخص لأهم السياسات المحاسبية (يتبع)

منافع موظفين (يتبع)

خطط المنافع المحددة (مكافأة نهاية الخدمة للموظفين)

تطبق المجموعة خطط منافع محددة بموجب نظام العمل السعودي المعمول به استناداً إلى فترات خدمة الموظفين المترجمة كما في تاريخ قائمة المركز المالي.

يتم تحديد تكلفة المنافع المقدمة بموجب خطة المنافع المحددة باستخدام طريقة وحدة الائتمان المخططة لكل خطة. وسابقاً كان يتم احتساب التزام "مكافأة نهاية الخدمة للموظفين" على أساس القيمة الحالية للمزايا المقررة التي يستحقها الموظف في حالة تركه العمل في تاريخ التقرير.

إن عمليات إعادة القياس، والتي تتكون من الأرباح والخسائر الاكتوارية وتأثير الحد الأقصى للأصل (مع استبعاد المبالغ المدرجة بصافي الفائدة على صافي التزام المنفعة المحددة) والعائد على موجودات الخطة (باستثناء المبالغ المدرجة بصافي الفائدة على صافي التزام المنفعة المحددة)، يتم إدراجها مباشرة في قائمة المركز المالي الموحدة مع إدراج المبالغ المدبنة أو الدائنة المقابلة في الأرباح المبقاة من خلال الدخل الشامل الآخر في الفترة التي تنشأ فيها. لا يتم إعادة تصنيف عمليات إعادة القياس إلى الربح أو الخسارة في فترات لاحقة.

يتم إدراج تكاليف الخدمة السابقة في قائمة الربح أو الخسارة في التاريخ الأسبق لـ:

- تاريخ تعديل الخطة أو تقليصها؛ و
- التاريخ الذي تقوم فيه المجموعة بإثبات تكاليف إعادة الهيكلة ذات العلاقة.
- يتم احتساب صافي الفائدة بتطبيق معدل الخصم على صافي التزام أو أصل المنفعة المحددة.

تقوم المجموعة بإثبات التغيرات التالية ضمن صافي التزام المنفعة المحددة في قائمة الربح أو الخسارة الموحدة:

- تكلفة الخدمات التي تتكون من تكلفة الخدمة الحالية، وتكلفة الخدمة السابقة، والأرباح والخسائر من عمليات التقليل والتسويات غير الروتينية؛ و
- إيرادات أو مصروفات صافي الفائدة.

الزكاة وضريبة الدخل

الزكاة

يتم احتساب الزكاة وفقاً للوائح هيئة الزكاة والضريبة والجمارك في المملكة العربية السعودية على حصص المساهمين السعوديين وعلى أساس مبدأ الاستحقاق ويتم قيد مصروف الزكاة في قائمة الربح أو الخسارة الموحدة. يتم تعديل الفروقات، إن وجدت، الناتجة عن الإقرارات النهائية في سنة الانتهاء منها.

ضريبة الدخل

يتم احتساب ضريبة الدخل بالمعدلات المحددة على الحصة المعدلة من دخل المساهمين الأجانب المحددة وفقاً للوائح السعودية المعمول بها في المملكة العربية السعودية. وتندرج ضمن قائمة الربح أو الخسارة والدخل الشامل الآخر الموحدة.

بالنسبة للشركات التابعة التي تم تأسيسها وتشغيلها خارج المملكة العربية السعودية، يتم احتساب مخصص الضريبة وفقاً للوائح الضريبية لبلدانها عندما تكون جوهرياً.

الضريبة المؤجلة

تسجل الضريبة المؤجلة حال وجودها للاختلافات المؤقتة بين القيمة الدفترية للموجودات والمطلوبات في القوائم المالية الموحدة والأساس الضريبي المستخدم في احتساب الربح الخاضع للضريبة. يتم تسجيل مطلوبات الضريبة المؤجلة لجميع الاختلافات المؤقتة الخاضعة للضريبة. يتم تسجيل الموجودات الضريبية المؤجلة للاختلافات المؤقتة القابلة للخصم للحد المحتمل الذي تكون فيه الأرباح الخاضعة للضريبة متوفرة مقابل استخدام الاختلافات المؤقتة القابلة للخصم، وتتم مراجعة القيمة الدفترية للموجودات الضريبية المؤجلة بنهاية كل فترة مالية ويتم تخفيضها إلى الحد الذي يكون فيه من غير المحتمل وجود أرباح كافية خاضعة للضريبة للسماح باسترداد كل الموجودات أو جزء منها.

تقاس المطلوبات والموجودات المؤجلة بأسعار الضريبة المتوقع تطبيقها في الفترة التي يتم فيها سداد المطلوبات أو تسجيل الموجودات، وفقاً لأسعار الضريبة (والأنظمة الضريبية) التي تم تفعيلها أو تفعيلها بشكل جوهري حتى نهاية الفترة المالية.

تعتبر المجموعة أن كل من ضريبة الدخل الحالية والمؤجلة للشركات التابعة الأجنبية غير جوهرياً.

شركة مجموعة كابلات الرياض
(شركة مساهمة سعودية مقفلة)
إيضاحات حول القوائم المالية الموحدة
للسنة المنتهية في ٣١ ديسمبر ٢٠٢١م
(جميع المبالغ مدرجة بالريال السعودي ما لم يذكر خلاف ذلك)

٧- ملخص لأهم السياسات المحاسبية (يتبع)

عقود الإيجار

تجري المجموعة في بداية العقد تقييماً لتحديد ما إذا كان العقد هو عقد إيجار أو ينطوي على عقد إيجار. أي إذا كان العقد ينقل حق السيطرة على استخدام أصل محدد لفترة من الزمن بمقابل.

وتطبق المجموعة نهج الاعتراف والقياس الواحد على جميع عقود الإيجار، باستثناء عقود الإيجار قصيرة الأجل وعقود إيجار الموجودات منخفضة القيمة. قام المجموعة بإثبات التزامات عقود الإيجار لإجراء دفعات الإيجار وموجودات حق الاستخدام التي تمثل الحق في استخدام الموجودات محل العقد.

(١) موجودات حق الاستخدام

تقوم المجموعة في تاريخ بداية عقد الإيجار بإثبات موجودات حق الاستخدام والتزامات عقود الإيجار. يتم القياس الأولي لموجودات حق الاستخدام بالتكلفة، والتي تتكون من المبلغ الأولي للالتزامات عقود الإيجار المعدل بأي دفعات إيجار تم تقديمها في أو قبل تاريخ بداية عقد الإيجار، زائداً أي تكاليف مباشرة مبدئية متكبدة وتكاليف التفكيك والإزالة المقدرة للأصل محل العقد أو لاستعادة الأصل محل العقد أو الموقع الذي توجد فيه، ناقصاً أي حوافز إيجار مستلمة.

يتم لاحقاً استهلاك موجودات حق الاستخدام باستخدام طريقة القسط الثابت من تاريخ بداية عقد الإيجار حتى أقرب نهاية عمر إنتاجي لموجودات حق الاستخدام أو نهاية فترة عقد الإيجار. يتم تحديد الأعمار الإنتاجية المقدرة لموجودات حق الاستخدام على نفس أساس الممتلكات والمعدات. بالإضافة إلى ذلك، يتم تخفيض موجودات حق الاستخدام بشكل دوري من خسائر الانخفاض في القيمة، إن وجدت، ويتم تعديلها لبعض عمليات إعادة قياس التزامات عقود الإيجار.

(٢) التزامات عقود الإيجار

يتم قياس التزام عقد الإيجار مبدئياً بالقيمة الحالية لمدفوعات عقد الإيجار والتي لم يتم دفعها في تاريخ بداية العقد، ويتم خصمه باستخدام معدل الفائدة المدرج في عقد الإيجار، أو إذا كان هذا المعدل لا يمكن تحديده بسهولة.

تتكون دفعات الإيجار المدرجة عند قياس التزامات عقود الإيجار من التالي:

- دفعات ثابتة، بما في ذلك الدفعات الثابتة في جوهرها،
- دفعات الإيجار المتغيرة التي تعتمد على مؤشر أو معدل، تقاس مبدئياً باستخدام المؤشر أو المعدل في تاريخ بداية عقد الإيجار؛
- مبالغ متوقع دفعها بموجب ضمان القيمة المتبقية؛ و
- سعر الممارسة بموجب خيار الشراء الذي تضمن المجموعة ممارسته بصورة معقولة، ومدفوعات عقد الإيجار ضمن فترة التجديد الاختيارية إذا كانت المجموعة تضمن ممارسة خيار التمديد بصورة معقولة، وغرامات الإنهاء المبكر لعقد الإيجار ما لم تضمن المجموعة بصورة معقولة عدم إنجاءه بشكل مبكر.

يتم قياس التزامات عقود الإيجار بالتكلفة المطفاة باستخدام طريقة الفائدة الفعلية. ويتم إعادة قياسها عندما يكون هناك تغييراً في دفعات الإيجار المستقبلية الناشئة عن تغيير في المؤشر أو المعدل، أو إذا كان هناك تغييراً في تقدير المجموعة للمبلغ المتوقع دفعه بموجب ضمان القيمة المتبقية، أو إذا قامت المجموعة بتغيير تقييماً حول ما إذا كان سيتم ممارسة خيار الشراء أو التمديد أو الإنهاء.

٧- عندما يعاد قياس التزام عقد الإيجار بهذه الطريقة، يتم إجراء تعديل مقابل على القيمة الدفترية لموجودات حق الاستخدام، أو يتم تسجيله في الربح أو الخسارة إذا تم تخفيض القيمة الدفترية لموجودات حق الاستخدام إلى الصفر.

قامت المجموعة بعرض موجودات حق الاستخدام بشكل منفصل والتزام عقد الإيجار في قائمة المركز المالي.

عقود الإيجار قصيرة الأجل وعقود إيجار الموجودات منخفضة القيمة

اختارت المجموعة عدم إثبات موجودات حق الاستخدام والتزامات عقود الإيجار بالنسبة لعقود الإيجار قصيرة الأجل التي لها فترة إيجار تبلغ ١٢ شهراً أو أقل وعقود إيجار الموجودات منخفضة القيمة. تقوم المجموعة بإثبات دفعات الإيجار المرتبطة بعقود الإيجار كمصروف على أساس القسط الثابت على مدى فترة عقد الإيجار.

شركة مجموعة كابلات الرياض
(شركة مساهمة سعودية مغلقة)
إيضاحات حول القوائم المالية الموحدة
للسنة المنتهية في ٣١ ديسمبر ٢٠٢١م
(جميع المبالغ مدرجة بالريال السعودي مالم يذكر خلاف ذلك)

٧- ملخص لأهم السياسات المحاسبية (يتبع)

مخصصات

يتم الاعتراف بالمخصصات عندما يكون على المجموعة مطلوبات ناشئة (قانونية أو ضمنية) عن أحداث سابقة وإن تسديد المطلوبات محتمل ويمكن قياس قيمتها بشكل يعتمد عليه. ولا يتم الاعتراف بالمخصصات عن خسائر التشغيل المستقبلية. وعندما يكون هناك عدد من المطلوبات المماثلة، يتم تحديد احتمالية أن يكون التدفق الخارجي مطلوباً في التسوية من خلال النظر في تصنيف المطلوبات ككل. ويتم الاعتراف بالمخصص حتى إذا كان هناك احتمال ضئيل لحدوث تدفقات خارجة عن أي بند مدرج في نفس صنف المطلوبات. يتم قياس المخصصات بالقيمة الحالية لأفضل تقدير للإدارة، وذلك للتدفقات المطلوب تسويتها للالتزام الحالي في نهاية فترة التقرير. إن معدل الخصم المستخدم لتحديد القيمة الحالية هو معدل ما قبل الزكاة والذي يعكس تقييمات السوق الحالية للقيمة الزمنية للنقود والمخاطر المتعلقة بالالتزام. يتم إدراج الزيادة في المخصص نتيجة مرور الوقت كمصرفات فوائد.

الاعتراف بالإيرادات

قامت المجموعة بتطبيق المعيار الدولي للتقرير المالي ١٥: "الإيراد من العقود مع العملاء" الذي كان سارياً من ١ يناير ٢٠١٨م.

يتم قياس الإيرادات استناداً للعوض المحدد في العقد مع العميل، والتي تتضمن إيرادات غير مفوترة (موجودات عقود) وتنتهي المبالغ المحصلة نيابة عن الأطراف الأخرى. تقوم المجموعة بإثبات الإيرادات عندما تقوم بتحويل السيطرة على المنتجات أو الخدمات للعميل.

تقوم المجموعة بتقييم الخدمات التي تم التعهد بها في العقد مع العميل وتحددها كالتزام أداء في حالة ما إذا كانت تلك الخدمات:

(أ) خدمة مختلفة
(ب) عبارة عن سلسلة من خدمات مختلفة متماثلة إلى حد كبير وذات نمط متماثل من النقل إلى العميل (أي أن كل خدمة مختلفة تكون مستوفاة على مدار الوقت ويتم استخدام نفس الطريقة لقياس مدى التقدم).

تثبت المجموعة الإيرادات من العقود مع العملاء على أساس نموذج من خمس خطوات كما هو محدد في المعيار الدولي للتقرير المالي ١٥:

الخطوة ١: تحديد العقد (العقود) مع العميل: يُعرّف العقد بأنه اتفاق بين طرفين أو أكثر ينشئ حقوقاً والتزامات قابلة للتنفيذ ويحدد المعايير التي يجب الوفاء بها لكل عقد.
الخطوة ٢: تحديد التزامات الأداء في العقد: التزام الأداء هو وعد في عقد مع عميل لنقل سلعة أو خدمة إلى العميل.
الخطوة ٣: تحديد سعر المعاملة: سعر المعاملة هو مبلغ العوض الذي تتوقع المجموعة الحصول عليه في نظير نقل السلع أو الخدمات التي وعد بها العميل، باستثناء المبالغ المحصلة نيابة عن أطراف أخرى.
الخطوة ٤: توزيع سعر المعاملة على التزامات الأداء في العقد: بالنسبة للعقد الذي يتضمن أكثر من التزام أداء، ستقوم المجموعة بتوزيع سعر المعاملة على كل التزام أداء بمبلغ يحدد مبلغ العوض الذي تتوقع المجموعة الحصول عليه مقابل الوفاء بكل التزام من التزامات الأداء.
الخطوة ٥: تحقق الإيرادات عندما (أو كلما) أوفت المنشأة بالتزام الأداء.

تفي المجموعة بالتزام الأداء وتثبت الإيرادات على مدى زمني، إذا تم استيفاء أحد المعايير التالية:

(أ) أداء المجموعة لا ينشئ أي أصل له استخدام بديل للمجموعة وللجمعة حق واجب النفاذ في دفعة مقابل الأداء المكتمل حتى تاريخه.
(ب) قيام المجموعة بإنشاء أو تحسين أصل يتحكم فيه العميل عند إنشاء الأصل أو تحسينه.
(ج) العميل يتلقى المنافع التي يقدمها أداء المجموعة ويستهلكها في الوقت نفسه حالما قامت المجموعة بالأداء.

بالنسبة للالتزامات الأداء، في حالة الوفاء بأحد الشروط المذكورة أعلاه، يتم تحقق الإيرادات على مدى زمني الذي يمثل الزمن الذي يتم فيه الوفاء بالتزام الأداء.

عندما تستوفي المجموعة التزاماً بالأداء من خلال تقديم الخدمات التي وعد بها فإنها تنشئ أصلاً مبني على العقد على مبلغ العوض الذي تم الحصول عليها من الأداء. عندما يتجاوز مبلغ العوض المستلم من العميل مبلغ الإيرادات المحققة ينتج عن ذلك دفعات مقدمة من العميل (التزام عقد).

تثبت الإيرادات بالقدر الذي يوجد فيه احتمال بتدفق منافع اقتصادية للمجموعة وإمكانية قياس الإيرادات والتكاليف بشكل موثوق حيثما كان ذلك مناسباً.

إن تطبيق المعيار الدولي للتقرير المالي ١٥ تطلب من الإدارة استخدام الأحكام التالية:

استيفاء التزامات الأداء

يجب على المجموعة إجراء تقييم لكل كل عقودها مع العملاء لتحديد ما إذا كان يتم الوفاء بالتزامات الأداء على مدى زمني أو عند نقطة من الزمن من أجل تحديد الطريقة المناسبة لإثبات الإيرادات. قدرت المجموعة أنه وبناء على الاتفاقية المبرمة مع العملاء فإن المجموعة لا تنشئ أصلاً له استخدام بديل للمجموعة وعادة ما يكون لديها حق واجب النفاذ في دفعة مقابل الأداء المكتمل حتى تاريخه. وفي هذه الظروف تقوم المجموعة بإثبات الإيرادات على مدى زمني. وإذا لم يكن ذلك هو الحال، فيتم إثبات الإيرادات عند نقطة من الزمن. بالنسبة لبيع البضاعة، تُثبت الإيرادات عادةً عند نقطة من الزمن.

شركة مجموعة كابلات الرياض
(شركة مساهمة سعودية مغلقة)
إيضاحات حول القوائم المالية الموحدة
للسنة المنتهية في ٣١ ديسمبر ٢٠٢١م
(جميع المبالغ مدرجة بالريال السعودي مالم يذكر خلاف ذلك)

٧- ملخص لأهم السياسات المحاسبية (يتبع)

الاعتراف بالإيرادات (يتبع)

تحديد أسعار المعاملة

يجب على المجموعة تحديد سعر المعاملة المتعلق في اتفاقياتها مع العملاء. وعند استخدام هذا الحكم، تقوم المجموعة بتقدير تأثير أي عوض متغير في العقد بسبب الخصم أو الغرامات أو وجود أي مكون تمويل هام في العقد أو أي عوض غير نقدي في العقد.

تحويل السيطرة في العقود مع العملاء

في حالة ما إذا قامت المجموعة بتحديد استيفاء التزامات الأداء عند نقطة من الزمن، تُثبت الإيرادات عندما تكون السيطرة على الموجودات موضوع العقد تم تحويلها إلى العميل.

بالإضافة لذلك، فإن تطبيق المعيار الدولي للتقرير المالي ١٥ أدى إلى عملية التقدير التالية:

توزيع سعر المعاملة لالتزام الأداء في العقود مع العملاء

اخترت المجموعة تطبيق طريقة المدخلات في توزيع سعر المعاملة على التزامات الأداء بحيث يتم الاعتراف بالإيرادات على مدى زمني. تعتبر المجموعة أن استخدام طريقة المدخلات، والتي تتطلب إثبات الإيرادات بناءً على جهود المجموعة في الوفاء بالتزام الأداء، توفر أفضل مرجع للإيرادات المحققة فعلياً. وعند تطبيق طريقة المدخلات، تقدر المجموعة الجهود أو المدخلات لاستيفاء التزام الأداء. بالإضافة لتكلفة استيفاء الالتزام التعاقدية مع العملاء، فإن هذه التقديرات تشمل بشكل عام على الوقت المنصرف لعقود الخدمات.

أمور أخرى ينبغي أخذها بالاعتبار

العوض المتغير

إذا كان العوض المتعهد به في عقد ما يتضمن مبلغًا متغيرًا، حينئذٍ يجب على المجموعة تقدير مبلغ العوض الذي يكون لها حق فيه مقابل تحويل البضائع أو الخدمات المتعهد بها إلى العميل. تقدر المجموعة سعر المعاملة على العقود ذات العوض المتغير باستخدام القيمة المتوقعة أو طريقة المبلغ الكثر احتمالاً. تطبق الطريقة بالتساق خلال العقد ولأنواع مماثلة من العقود.

مكون التمويل المهم

يجب على المجموعة تعديل مبلغ العوض المتعهد به مقابل القيمة الزمنية للنقود إذا كان العقد يتضمن مكون تمويل مهم.

مصادر الإيرادات

تحصل المجموعة على إيرادات من المصادر التالية:

مصادر الإيرادات	إثبات الإيرادات
بيع البضائع	عند نقطة من الزمن
إيرادات العقود	خلال فترة من الزمن

إيرادات من بيع البضائع

تقاس الإيرادات بناءً على اعتبارات محددة في العقود مع العملاء وتستبعد المبالغ المحصلة نيابة عن أطراف ثالثة. تعترف المجموعة بالإيرادات عند نقل سيطرة المنتج إلى العميل، وذلك عند التسليم للعميل.

إذا كان الاعتبار الموعود في العقد يتضمن مبلغًا متغيرًا، تقدر المجموعة ما يحق لها من الأتعاب مقابل نقل البضائع أو الخدمات الموعودة إلى العميل.

إيرادات العقود

يتم الاعتراف بالإيرادات من العقود بمرور الوقت. يتم قياس وإثبات الإيراد على أساس طريقة نسبة الإنجاز والتي تحتسب من خلال مقارنة التكلفة بالنسبة المئوية الفعلية المتكبدة حتى تاريخه إلى التكلفة الإجمالية المقدرة لكل عقد.

تتم مراجعة تقديرات الإيرادات أو التكاليف أو مدى التقدم نحو الإكمال إذا تغيرت الظروف. تتعكس أي زيادة أو نقصان في الإيرادات أو التكاليف المقدرة في الربح أو الخسارة في الفترة التي تصبح فيها الظروف التي أدت إلى المراجعة معروفة للإدارة.

يتم تضمين التكاليف والأرباح المقدرة التي تزيد عن الفواتير على العقود غير المكتملة في الموجودات المتداولة كأصول العقد والفواتير الزائدة عن التكاليف المتكبدة والأرباح المقدرة، إن وجدت، مدرجة في المطلوبات المتداولة كالتزامات عقد.

شركة مجموعة كابلات الرياض
(شركة مساهمة سعودية مقفلة)
أيضاحات حول القوائم المالية الموحدة
للسنة المنتهية في ٣١ ديسمبر ٢٠٢١م
(جميع المبالغ مدرجة بالريال السعودي مالم يذكر خلاف ذلك)

٧- ملخص لأهم السياسات المحاسبية (يتبع)

الاعتراف بالإيرادات (يتبع)

تكاليف العقود

يتم الاعتراف بالتكاليف الإضافية للحصول على عقد كمصرف ما لم يكن لدى المجموعة توقع معقول لاسترداد هذه التكاليف من عملاتها وحيث يتم تحميل هذه التكاليف بشكل صريح على العملاء. تستهلك المجموعة هذه التكاليف على أساس منتظم، بما يتوافق مع نقل البضائع أو الخدمات إلى العميل.

تكلفة المبيعات

يتم تصنيف تكاليف الإنتاج ومصروفات التصنيع المباشرة على أنها تكلفة المبيعات. ويشمل ذلك المواد الخام والعمالة المباشرة والإستهلاك وغيرها من التكاليف العامة غير المباشرة ذات العلاقة. ويشمل هذا أيضاً الحصة من التكاليف العامة المشتركة ذات العلاقة.

مصروفات بيع وتوزيع

تتضمن أي تكاليف تم تكديدها لتنفيذ أو لتسهيل جميع عمليات البيع في المجموعة. وتتضمن هذه التكاليف عادة رواتب موظفي المبيعات، وتكاليف إدارة المعارض ومصروفات التسويق والتوزيع والمصروفات اللوجستية علاوة على العمولات والرسوم وما شابهها. كما وتتضمن الحصة من التكاليف المشتركة العامة ذات العلاقة.

مصروفات عمومية وإدارية

ويتعلق ذلك بمصروفات التشغيل التي لا ترتبط مباشرة بإنتاج أي بضائع أو خدمات. كما وتتضمن الحصة من التكاليف المشتركة العامة ذات العلاقة.

يتم توزيع المصروفات المشتركة بين التكلفة المباشرة ومصروفات البيع والتوزيع والمصروفات العمومية والإدارية، عند الحاجة، على أساس ثابت.

تكلفة التمويل

تتكون تكلفة التمويل من الفوائد والتكاليف الأخرى التي تتحملها المنشأة فيما يتعلق باقتراض الأموال المخصصة من خلال المجموعة، والفائدة على مكافآت نهاية الخدمة للموظفين طبقاً للمعيار المحاسبي الدولي رقم ١٩ " منافع الموظف" و مصروفات الفائدة على التزامات عقد الإيجار طبقاً للمعيار الدولي للتقرير المالي ١٦ " عقود الإيجار"

يتم الاعتراف بكافة تكاليف الاقتراض الأخرى في قائمة الدخل الموحدة في السنة التي يتم تكديدها فيها.

التقارير القطاعية

يتطلب المعيار الدولي للتقرير المالي ٨ بأن يتم تحديد القطاعات التشغيلية استناداً إلى التقارير الداخلية التي تتم مراجعتها بشكل منتظم بواسطة الإدارة التنفيذية بالمجموعة والمستخدمة في توزيع الموارد على القطاعات وتقييم أدائها. وقد تم إعداد هذه القطاعات التشغيلية المبينة أدناه وفقاً للمعيار الدولي للتقرير المالي ٨. تنشأ معظم إيرادات المجموعة وأرباحها وموجوداتها من خلال عملياتها في المملكة العربية السعودية وتنشأ من قطاعات أعمال محددة. تقوم الإدارة التنفيذية بمراقبة نتائج التشغيل للقطاعات التشغيلية هذه بصورة مستمرة وذلك بغرض اتخاذ القرارات حول توزيع الموارد وتقييم الأداء. ويجري تقييم أداء القطاع على أساس الربح أو الخسارة ومؤشرات قياس أداء أخرى.

ربحية السهم

تقوم الشركة بعرض الربح الأساسي للسهم وفقاً لأسهمها العادية. يتم احتساب الربح الأساسي للسهم بتقسيم الربح أو الخسارة العائدة على مساهمي الشركة على عدد الأسهم العادية القائمة خلال السنة.

٨- استخدام التقديرات والافتراضات والاحكام

يتطلب إعداد القوائم المالية الموحدة للمجموعة من الإدارة إصدار أحكام وتقديرات وافتراضات تؤثر على مبالغ الإيرادات والتكاليف والموجودات والمطلوبات المبلغ عنها والإفصاح عن المطلوبات الطارئة في تاريخ التقرير. ومع ذلك، فإن عدم اليقين بشأن هذه الافتراضات والتقديرات قد يؤدي إلى نتائج قد تتطلب تعديلاً مادياً على القيمة الدفترية للأصل أو الالتزام المتأثر في المستقبل.

تستند هذه التقديرات والافتراضات إلى الخبرة وعوامل أخرى مختلفة يُعتقد أنها معقولة في ظل هذه الظروف وتستخدم في تقدير القيم الدفترية للموجودات والمطلوبات التي لا تتضح بسهولة من مصادر أخرى. يتم مراجعة التقديرات والافتراضات بشكل دوري. ويتم الاعتراف بالتعديلات في التقديرات المحاسبية في الفترة التي يتم فيها مراجعة التقديرات إذا اقتصر أثر التعديل على تلك الفترة فقط أو يتم الاعتراف بها في فترة التعديل وفترات مستقبلية إذا أثر التعديل على الفترات الحالية والمستقبلية.

إن الافتراضات المحاسبية الرئيسية المتعلقة بالمستقبل والمصادر الرئيسية لتقدير الشكوك بنهاية تاريخ المركز المالي التي لها مخاطر جوهرية في أحداث تعديلات جوهرية على القيم الدفترية للموجودات والمطلوبات خلال السنة المالية القادمة موضحة بالتفصيل أدناه:

شركة مجموعة كابلات الرياض
(شركة مساهمة سعودية مغلقة)
إيضاحات حول القوائم المالية الموحدة
للسنة المنتهية في ٣١ ديسمبر ٢٠٢١م
(جميع المبالغ مدرجة بالريال السعودي مالم يذكر خلاف ذلك)

٨- استخدام التقديرات والافتراضات والاحكام (يتبع)

الانخفاض قيمة الموجودات غير المالية

تقوم المجموعة بتاريخ اعداد التقارير المالية بتقييم الاصل فيما إذا كان هناك مؤشر بأن الأصل قد انخفضت قيمته. إذا وجد أي مؤشر على ذلك، تقوم المجموعة بتقييم المبلغ الممكن تحصيله للأصل. إن مبلغ الأصل الممكن تحصيله هو القيمة العادلة للأصل ناقصاً تكاليف البيع أو قيمته المستخدمة أيهما أعلى. عند تقييم القيمة المستخدمة، يتم خصم التدفقات النقدية المستقبلية المقدرة للأصل إلى قيمتها الحالية باستخدام سعر خصم يعكس تقييمات السوق الحالية للقيمة الزمنية للأموال والمخاطر المحددة للأصل. عند تحديد القيمة العادلة ناقصاً تكاليف البيع، تؤخذ معاملات السوق الأخيرة في الاعتبار.

إذا تم تقدير القيمة الممكن تحصيلها للأصل بأقل من قيمته الدفترية، يتم تخفيض القيمة الدفترية للأصل إلى قيمته الممكن تحصيلها. يتم الاعتراف بخسارة الهبوط في القيمة مباشرة في قائمة الربح أو الخسارة الموحدة.

في حالة عكس خسارة هبوط في القيمة لاحقاً، يتم زيادة القيمة الدفترية للأصل إلى القيمة المعدلة للقيمة الممكن تحصيلها، ولكن فقط إلى الحد الذي لا يزيد فيه القيمة الدفترية عن القيمة الدفترية التي كان من الممكن تحديدها في حالة عدم وجود خسارة هبوط في القيمة الدفترية للأصل في السنوات السابقة. يتم الاعتراف بعكس خسارة الهبوط في القيمة مباشرة في قائمة الربح أو الخسارة الموحدة.

العمر الإنتاجي للممتلكات والمعدات والآلات

تحدد إدارة المجموعة العمر الإنتاجي للممتلكات والآلات ومعدات لأغراض احتساب الاستهلاك. يتم القيام بهذا التقدير بعد الأخذ بالاعتبار الاستخدام المتوقع للموجودات أو النقاوم. تقوم الإدارة بمراجعة دورية للأعمار الإنتاجية المقدرة وطريقة الاستهلاك للتأكد من أن طريقة وفترات الاستهلاك تتوافق مع النمط المتوقع للفائدة الاقتصادية للموجودات.

تقديرات القيمة العادلة للأدوات المالية

عند قياس القيمة العادلة للأصل أو الالتزام تستخدم المجموعة معطيات السوق القابلة للملاحظة قدر الإمكان ويتم تصنيف القيم العادلة في مستويات مختلفة في نظام متدرج للقيمة العادلة استناداً إلى المدخلات المستخدمة في أساليب التقييم المبينة على النحو التالي:

- المستوى ١: أسعار مدرجة (غير معدلة) في أسواق نشطة لموجودات أو مطلوبات مماثلة يمكن الحصول عليها في تاريخ القياس.
- المستوى ٢: مدخلات عدا الأسعار المدرجة التي تم إدراجها في المستوى ١ وهي قابلة للملاحظة للموجودات أو المطلوبات بصورة مباشرة (مثل الأسعار) أو بصورة غير مباشرة (مشتقة من الأسعار).
- المستوى ٣: مدخلات لموجودات أو مطلوبات لا تستند إلى معلومات السوق القابلة للملاحظة (مدخلات غير قابلة للملاحظة).

مخصص الخسائر الائتمانية المتوقعة للذمم مدينة تجارية

تستخدم المجموعة سجل المخصص لحساب الخسائر الائتمانية المتوقعة للذمم مدينة تجارية. تستند معدلات المخصصات إلى أيام التأخير لمجموعة العملاء.

يعتمد سجل المخصص مبدئياً على معدلات التعثر في السداد التاريخية للمجموعة والتي يتم ملاحظتها. ستقوم المجموعة بحساب المصنوفة بشكل دقيق لتعديل تجربة الخسارة الائتمانية التاريخية مع المعلومات التي تتسم بالنظر المستقبلية. على سبيل المثال، إذا كان من المتوقع أن تتدهور الأوضاع الاقتصادية المتوقعة (أي الناتج المحلي الإجمالي للمملكة العربية السعودية ومعدل التضخم والانفاق الحكومي السعودي) على مدى العام المقبل والذي قد يؤدي إلى زيادة عدد حالات التعثر في السداد في القطاع الصناعي، فإنه يتم تعديل معدلات التعثر في السداد التاريخية في تاريخ كل تقرير، يتم تحديث معدلات التعثر في السداد التاريخية والتي يتم ملاحظتها ويتم تحليل التغيرات في التقديرات التي تتسم بالنظر المستقبلية.

إن تقييم العلاقة بين معدلات التعثر في السداد التاريخية والتي يتم ملاحظتها والظروف الاقتصادية المتوقعة والخسائر الائتمانية المتوقعة هو تقدير جوهري. إن قيمة الخسائر الائتمانية المتوقعة هي أكثر البنود حساسية للتغيرات في الظروف والظروف الاقتصادية المتوقعة. قد لا تمثل تجربة الخسارة الائتمانية التاريخية وتوقعات الظروف الاقتصادية الخاصة بالمجموعة التعثر الفعلي في السداد للعميل في المستقبل.

مخصص مخزون بطيء الحركة ومتقادم

يظهر المخزون بالتكلفة أو صافي القيمة القابلة للتحقق، أيهما أقل. عندما يصبح المخزون قديماً أو متقادم، يتم إجراء تقدير لصافي القيمة القابلة للتحقق. بالنسبة للمبالغ الجوهرية بشكل فردي يتم إجراء هذا التقدير على أساس فردي. يتم تقييم المبالغ غير الجوهرية بشكل فردي ولكنها قديمة أو متقادمة بشكل جماعي ويتم احتساب مخصص لها وفقاً لنوع المخزون ودرجة عمر المخزون أو تقادمه.

شركة مجموعة كابلات الرياض
(شركة مساهمة سعودية مقفلة)
إيضاحات حول القوائم المالية الموحدة
للسنة المنتهية في ٣١ ديسمبر ٢٠٢١م
(جميع المبالغ مدرجة بالريال السعودي مالم يذكر خلاف ذلك)

٨- استخدام التقديرات والافتراضات والاحكام (يتبع)

فرضيات الالتزام منافع الموظفين

تطبق المجموعة خطة مكافأة نهاية الخدمة على موظفيها طبقاً لنظام العمل السعودي السائد. يكون الالتزام مستحقاً استناداً إلى طريقة وحدة الائتمان المتوقعة وفقاً للتقييمات الاكتوارية المنتظمة.

تم تطبيق بعض الافتراضات الاكتوارية كما هو مبين في إيضاح ٢١ في هذه القوائم المالية الموحدة بغرض تقييم القيمة الحالية لمطلوبات المنافع المحددة. أي تغيرات في هذه الافتراضات في السنوات المستقبلية قد تؤثر على الأرباح والخسائر في تلك السنوات.

مخصصات

يتم الاعتراف بالمخصصات عندما يكون على المجموعة مطلوبات ناشئة (قانونية أو ضمنية) عن أحداث سابقة وإن تسديد المطلوبات محتمل ويمكن قياس قيمتها بشكل يعتمد عليه.

إن المبلغ المعترف به كمخصص هو أفضل تقدير للمقابل المطلوب لتسوية الالتزام الحالي في تاريخ التقرير مع الأخذ في الاعتبار المخاطر والشكوك المحيطة بالالتزام. عندما يتم قياس المخصص باستخدام التدفقات النقدية المقدرة لتسوية الالتزام الحالي، فإن قيمته الدفترية هي القيمة الحالية لتلك التدفقات النقدية.

في حالة توقع استرداد بعض أو جميع المنافع الاقتصادية المطلوبة لتسوية أحد المخصصات من طرف ثالث، يتم الاعتراف بالمبلغ المستحق كأصل إذا كان من المؤكد أن يتم استرداد المبلغ وإن قيمة المبلغ المستحق يمكن قياسها بشكل يعتمد عليه.

العقود المثقلة بالالتزامات

يتم تحديد وإثبات الالتزامات الحالية - الناشئة عن عقود مثقلة بالالتزامات - باعتبارها مخصصات. ويعتبر العقد مثقل بالالتزامات إذا أبرمت الشركة عقداً تزيد فيه التكاليف الحتمية للوفاء بالالتزامات التعاقدية عن العوائد المالية المتوقعة الحصول عليها بموجب ذلك العقد.

الزكاة وضريبة الدخل

عند احتساب مصروف الزكاة وضريبة الدخل للفترة الحالية، قامت المجموعة بتعديل صافي دخلها وتطبيق إفتراضات معينة على وعاء الزكاة وضريبة الدخل المستخدمة لحساب مصروف الزكاة وضريبة الدخل. ومع ذلك، فإن تشريعات الزكاة الصادرة عن هيئة الزكاة والضريبة والجمارك فيما يتعلق بتلك التعديلات تخضع لتعديلات وتفسيرات قابلة للتغيير. قدمت إدارة المجموعة أفضل تقديراتها لتلك الافتراضات.

عقود الإيجار - تقدير معدل الاقتراض الإضافي

لا يمكن للمجموعة أن تحدد بسهولة معدل الفائدة الضمني في عقد الإيجار، وبالتالي، فإنها تستخدم معدل الاقتراض الإضافي لقياس التزامات عقد الإيجار. إن معدل الاقتراض الإضافي هو معدل الفائدة الذي يجب أن تدفعه المجموعة لكي تقترض التمويل اللازم على مدى أجل مشابه وبضمان مشابه للحصول على أصل بنفس قيمة أصل "حق الاستخدام" في بيئة اقتصادية مماثلة. لذلك يعكس معدل الاقتراض الإضافي ما "يتعين على المجموعة سداؤه"، وهو ما يتطلب تقديرًا عند عدم توفر معدلات معلنة (مثل الشركات التابعة التي لا تبرم معاملات تمويل) أو عندما تحتاج إلى تعديل لتعكس شروط وأحكام عقد الإيجار.

الاستمرارية

تستخدم إدارة المجموعة تقديرات وافتراضات لتقييم قدرة المجموعة على الاستمرار على أساس مبدأ الاستمرارية، وهذا يشمل تقييمًا لأي حالات عدم تأكد جوهرية قد تثير شكوكًا جوهرية حول قدرة المجموعة على الاستمرار على أساس مبدأ الاستمرارية.

٩- ممتلكات والآلات ومعدات، صافي (نتيج)

شركة مجموعة كابلات الرياض
(شركة مساهمة سعودية متقلة)
إيضاحات حول القوائم المالية الموحدة
للسنة المنتهية في ٣١ ديسمبر ٢٠٢١ م
(جميع المبالغ مدرجة بالريال السعودي، عالم يتكرر خلاف ذلك)

التاريخ	أرض	مباني (***)	آلات ومعدات	سيارات	إثاث وتجهيزات	أثاث	معدات المحركات	أجهزة حاسب آلي	قسط الأقساط الزهوية	القطر الموقوفات تحت	المجموع
١ يناير ٢٠٢٠ م	٢٢٢,٩٣٧,٠٨٢	٣٦٩,٧٧٠,٨٨٤	٣٦٩,٧٧٠,٨٨٤	١,٨١٨,٢٢٧,٠٥٥	٢٦,٣٨٥,٨٢٤	٤٨,٧٤٩,٨٤٢	١,٨١,٠٥٣,٣١٢	١٤٦,٦٢٣,٣٢١	٤,٧٠٧,٠٩٢	١١٨,٥٧٩,٥٦٧	٢,٨٠٢,٧٤٤,٤٥٧
إحباطات	-	٢٠٥,١٢٧	٨٤٩,٣٧	١٣,٥٦٠	٤٦٦,٣١٨	٧٣٧,١٩٣	٢,٥٠٨,٠٣٥	٣٦٦,٧٨٠	-	٤٥١,٩,٦٧٢	٥,٢٧٢,٢٩٢
تحويلات من موجودات تحت الإلتزام	-	(١,٨٨٠,٠٠٠)	(١,٨٨٠,٠٠٠)	(١,٨٨٠,٠٠٠)	-	(٧٧٠,٠٠٠)	-	-	-	(٣٧٤,٨٧٠)	(٧٧٢,٨٧٠)
تحويلات بين الأصول	-	-	١٢,٢٩٩,٧٨٥	-	-	-	-	-	-	(١٢,٢٩٩,٧٨٥)	-
٣١ ديسمبر ٢٠٢٠ م	٢٢٢,٩٣٧,٠٨٢	٣٦٩,٩٧٦,٠٨١	١,٨١٦,١٨٢,٨٧٧	١٥٦,٢٠٥,٩٧٨	٢٢,٨٥٢,١٤٢	٤٩,٤٦٠,٠٣٥	١١٠,٥٦٣,٣٩٧	١٤٥,٩٨٩,٦١١	٤,٧٠٧,٠٩٢	٧٦,٥٦٦,٤١٧	٢,٧٧٧,٨٢٠,٧١٢
استهلاك من أكم	-	-	-	-	-	-	-	-	-	(٧٤,٥٦٦,٤١٧)	-
١ يناير ٢٠٢٠ م	-	١٩٦,٧١٨,٣٧١	١,٢١٧,٠٣٦,٢٢٩	١٤٦,٢٤,٨٦٣	٢١,٠١٨,٧٣٦	٤٠,٦٠١,٢٢٨	٧٣,٨٨٢,٩٧٧	١١٠,٣٣,٩٩٤	١,٩٠٧,٣٥٦	١,٨٨٠,٢٣٩	١,٥٧٤,١٩٤,٠٢٣
المحصل للسنة	-	١٤,١١٦,٧٣٢	٣,٠٧٥,٩,٣١٧	٦٦٦,١٤٤	٢,٠١٨,٣٨٨	٣,٢٢٣,٥٩٤	٧,٥٥٣,٤١٧	٦٥,٢٩٦	٩٧٨,٥٠٠	-	٥٩,١٧٥,٤٩٨
استهلاكات	-	-	-	(٣٤٧,٢٩٠)	-	-	-	-	(٩٤,٨٨٨)	-	(٤٤٦,١٧٨)
فرجة عمليات أجنبية	-	-	-	(١,٨٨٠,٠٠٠)	-	(٧٧٠,٠٠٠)	-	-	-	-	(٤٥٦,٠٠٠)
٣١ ديسمبر ٢٠٢٠ م	-	٢٠٢,٨٣٥,١٠٣	١,٢٤٧,٦٠٧,٥٤٦	١٤٥,٩٨٠,٠٠٧	٢٣,٠٣٧,١١٤	٤٣,٧٨٩,٨٢٧	٨١,٤٣٦,٤٠٤	١١٠,٢٤٩,٣٩٠	٢,٨٨٥,٨٥٦	١,٨٨٠,٢٣٩	١,٢٣٣,٤٦٦,٥٢١
صافي القيمة التقديرية	-	١٢٣,١٤٠,٩٧٨	١,٢٤٧,٦٠٧,٥٤٦	١٤٥,٩٨٠,٠٠٧	٢٣,٠٣٧,١١٤	٤٣,٧٨٩,٨٢٧	٨١,٤٣٦,٤٠٤	١١٠,٢٤٩,٣٩٠	٢,٨٨٥,٨٥٦	١,٨٨٠,٢٣٩	١,٢٣٣,٤٦٦,٥٢١
٣١ ديسمبر ٢٠٢٠ م	٢٢٢,٩٣٧,٠٨٢	٣٦٩,٩٧٦,٠٨١	١,٨١٦,١٨٢,٨٧٧	١٥٦,٢٠٥,٩٧٨	٢٢,٨٥٢,١٤٢	٤٩,٤٦٠,٠٣٥	١١٠,٥٦٣,٣٩٧	١٤٥,٩٨٩,٦١١	٤,٧٠٧,٠٩٢	٧٦,٥٦٦,٤١٧	٢,٧٧٧,٨٢٠,٧١٢
٣١ ديسمبر ٢٠١٩ م	٢٢٢,٩٣٧,٠٨٢	٣٦٩,٩٧٦,٠٨١	١,٨١٦,١٨٢,٨٧٧	١٥٦,٢٠٥,٩٧٨	٢٢,٨٥٢,١٤٢	٤٩,٤٦٠,٠٣٥	١١٠,٥٦٣,٣٩٧	١٤٥,٩٨٩,٦١١	٤,٧٠٧,٠٩٢	٧٦,٥٦٦,٤١٧	٢,٧٧٧,٨٢٠,٧١٢
٣١ ديسمبر ٢٠١٩ م	٢٢٢,٩٣٧,٠٨٢	٣٦٩,٩٧٦,٠٨١	١,٨١٦,١٨٢,٨٧٧	١٥٦,٢٠٥,٩٧٨	٢٢,٨٥٢,١٤٢	٤٩,٤٦٠,٠٣٥	١١٠,٥٦٣,٣٩٧	١٤٥,٩٨٩,٦١١	٤,٧٠٧,٠٩٢	٧٦,٥٦٦,٤١٧	٢,٧٧٧,٨٢٠,٧١٢

* تتمثل بالأصل قيد التقييم المتأخره ببناء منشآت مصانع المجموعة وتقييم سلب
** يشمل هذا البند مباني تم إنشاؤها على أرض مستأجرة من الهيئة السعودية للمدن الصناعية ومناطق التكنولوجيا (مدن) لفترة ٢٠ سنة حتى ١٤٥٤ هـ

شركة مجموعة كابلات الرياض
(شركة مساهمة سعودية مقفلة)
إيضاحات حول القوائم المالية الموحدة
للسنة المنتهية في ٣١ ديسمبر ٢٠٢١ م
(جميع المبالغ مدرجة بالريال السعودي مالم يذكر خلاف ذلك)

١٠- الموجودات غير الملموسة ، صافي

٢٠٢٠ م	٢٠٢١ م	
برامج الحاسب الآلي	برامج الحاسب الآلي	
-	٧٤,٥٦٨,١٦٧	التكلفة:
٧٤,٥٦٨,١٦٧	١٢٨,٤٣٨	كما في ١ يناير ٢٠٢١ م
٧٤,٥٦٨,١٦٧	٧٤,٦٩٦,٦٠٥	إضافات خلال السنة
		كما في ٣١ ديسمبر ٢٠٢١ م
		إطفاء:
-	٢,٤٨٥,٦٠٦	كما في ١ يناير ٢٠٢١ م
٢,٤٨٥,٦٠٦	٤,٩٧٢,٢٨٢	المصرف للسنه
٢,٤٨٥,٦٠٦	٧,٤٥٧,٨٨٨	كما في ٣١ ديسمبر ٢٠٢١ م
٧٢,٠٨٢,٥٦١	٦٧,٢٣٨,٧١٧	صافي القيمة الدفترية كما في ٣١ ديسمبر ٢٠٢١ م

* * تتمثل الموجودات غير الملموسة اعلاه في تكلفة نظام الساب الذي تم استخدامه في بداية عام ٢٠٢٠ م.

١١- استثمارات بالقيمة العادلة من خلال الدخل الشامل الآخر

٢٠٢٠ م	٢٠٢١ م	نسبة الملكية	
٣,٨٣٣,٣٢٥	٤٦,١٥٣,٢٣٣	٪٧,٦٧	شركة توزيع الغاز الطبيعي
٤٧٠,٨٢٤	٤٧٠,٨٢٤	٪١٩,٧	الشركة الدولية للمواد العازلة *
-	٣٥٢,٩٨٦	٠,٠١١٪	شركة النايفات
-	١,٤٩٤,٦٣٠	٠,٠١٠٪	مجموعة تداول السعودية
-	١,١٦٢,٧٠٠	٠,٠٥٠٪	شركة حلول اس تي سي
-	٢٩٠,١٥١	٠,٠٠٨٪	شركة المنجم للاغذية
٤,٣٠٤,١٤٩	٤٩,٩٢٤,٥٢٤		

* ان الاستثمار المشار اليه اعلاه انما هو استثمار في شركة غير مدرجة ، وقدرت الادارة انة لا يوجد اختلاف جوهري بين قيمتها العادلة وقيمتها الدفترية.

الحركة على استثمارات بالقيمة العادلة من خلال الدخل الشامل الآخر على النحو التالي:

الرصيد الإفتتاحي	إضافات	صافي التغير في القيمة العادلة	الرصيد الختامي	
٣,٨٣٣,٣٢٥	-	٤٢,٣١٩,٩٠٨	٤٦,١٥٣,٢٣٣	شركة توزيع الغاز الطبيعي
٤٧٠,٨٢٤	-	-	٤٧٠,٨٢٤	الشركة الدولية للمواد العازلة
-	٣٨١,٦٠٢	(٢٨,٦١٦)	٣٥٢,٩٨٦	شركة النايفات
-	١,٢٤٧,٥٠٥	٢٤٧,١٢٥	١,٤٩٤,٦٣٠	مجموعة تداول السعودية
-	٩٣٢,٨٧٨	٢٢٩,٨٢٢	١,١٦٢,٧٠٠	شركة حلول اس تي سي
-	٢٩٩,٦٤٠	(٩,٤٨٩)	٢٩٠,١٥١	شركة المنجم للاغذية
٤,٣٠٤,١٤٩	٢,٨٦١,٦٢٥	٤٢,٧٥٨,٧٥٠	٤٩,٩٢٤,٥٢٤	

شركة مجموعة كابلات الرياض
(شركة مساهمة سعودية مقفلة)
إيضاحات حول القوائم المالية الموحدة
للسنة المنتهية في ٣١ ديسمبر ٢٠٢١ م
(جميع المبالغ مدرجة بالريال السعودي مالم يذكر خلاف ذلك)

١٢- موجودات حق الاستخدام

٢٠٢٠ م	٢٠٢١ م	
١٤,٤٢٩,٣٢٩	١٢,٦٣٩,٨٠٢	موجودات حق الاستخدام
(١,٧٨٩,٥٢٧)	(١,٧٩٧,٦٩٣)	كما في ١ يناير
١٢,٦٣٩,٨٠٢	١٠,٨٤٢,١٠٩	الإستهلاك المحمل السنة
١,٧٨٩,٥٢٧	١,٧٩٧,٦٩٣	موجودات حق الاستخدام في ٣١ ديسمبر
		تم توزيع مصروف الاستهلاك للفترة المنتهية كما يلي:
		تكلفة المبيعات
		التزامات عقود إيجار
		تحليل الاستحقاق - التدفقات النقدية التعاقدية المخصصة
		التزامات عقد الإيجار المخصصة المدرجة في قائمة المركز المالي الموحدة
		متداولة
		غير متداولة
		المبالغ المثبتة في قائمة الربح أو الخسارة الموحدة
		استهلاك موجودات حق الاستخدام
		الفائدة على التزامات عقد الإيجار

١٣- المخزون

٢٠٢٠ م	٢٠٢١ م	
٧٤١,٤٤٤,٣٣٣	٨٦٨,١٣٥,٠٩٠	بضاعة جاهزة
١٤٥,٣٨٤,١٢٢	٣٣٩,٦٥٢,٦٥٥	اعمال قيد التنفيذ
١٩٩,٥٤٥,٩٧٧	٢٩١,٧٧٥,١٧٧	مواد خام
٦٨,٢٤٢,٨٥١	٧١,٠٥٤,٩١٥	قطع غيار
٢٤,٤٧٨,٨٠١	٣٥,٠١٨,١٦١	مواد تغليف
١٥,٧٧٤,٧٢٣	٢٤,٥١٨,٨٠٨	بضاعة في الطريق
١,١٥٨,٣٢٥	٥,٠٥٤,١٧٠	أخرى
١,١٩٦,٠٢٩,١٣٢	١,٦٣٥,٢٠٨,٩٧٦	المجموع
(٥٠,٩٨٣,٢٢٩)	(٤٩,٦٦٠,٣٩٠)	يخصم: مخصص مخزون بطيء الحركة
١,١٤٥,٠٤٥,٩٠٣	١,٥٨٥,٥٤٨,٥٨٦	صافي المخزون

قامت المجموعة بإبرام مجموعة متنوعة من العقود المستقبلية لمواجهة تقلبات أسعار خام النحاس و الألومنيوم من أجل الوفاء بمتطلبات المجموعة المتوقعة من الاستخدام في عمليات التصنيع لديها. يتم تسجيل الأثر الناتج عن إقفال هذه العقود - عقود لشراء أو بيع أدوات غير مالية / أو عقود للإستخدام الذاتي والغير مصنفة كأدوات تحوط - ضمن تكلفة الإنتاج بقائمة الربح أو الخسارة والنخل الشامل الآخر الموحدة. هذا وقد بلغت القيمة الدفترية للعقود المستقبلية الغير منفذة للنحاس والألومنيوم في ٣١ ديسمبر ٢٠٢١ م مبلغ ٤٦ مليون دولار أمريكي بما يعادل ١٧٢ مليون ريال سعودي.

الحركة في مخصص مخزون بطيء الحركة هي كما يلي:

٢٠٢٠ م	٢٠٢١ م	
٤٥,٩٨٢,٠٣٩	٥٠,٩٨٣,٢٢٩	١ يناير
٧,٧٥٣,٤١٠	١,٤٤١,٦٩٩	مخصص خلال السنة
(٢,٧٥٢,٢٢٠)	(٢,٧٦٤,٥٣٨)	رد مخصص
٥٠,٩٨٣,٢٢٩	٤٩,٦٦٠,٣٩٠	٣١ ديسمبر

شركة مجموعة كابلات الرياض
(شركة مساهمة سعودية مقفلة)
إيضاحات حول القوائم المالية الموحدة
للسنة المنتهية في ٣١ ديسمبر ٢٠٢١ م
(جميع المبالغ مدرجة بالريال السعودي مالم يذكر خلاف ذلك)

١٤- ذمم مدينة تجارية

٢٠٢٠ م	٢٠٢١ م
٨٧٧,٠٠٦,٧٦٣	١,٠١١,٣١٣,٨١٤
(٥٨,٠٢١,٤٥٦)	(٤٨,٦٤٩,٣١٠)
٨١٨,٩٨٥,٣٠٧	٩٦٢,٦٦٤,٥٠٤

ذمم مدينة تجارية
مخصص خسائر الائتمان المتوقعة
صافي الذمم المدينة التجارية

ان مبالغ الذمم المدينة تتضمن مطلوبات من جهات ذات علاقة بقيمة ٢,٨٦٤,٣٦٦ ريال سعودي (٢٠٢٠ م: ٣,٨٢٨,٢٢٩ ريال سعودي) إيضاح ٣٥.

فيما يلي أعمار الذمم التجارية:

أعمار الذمم المدينة					
الإجمالي	من ٠ إلى ٩٠ يوماً	من ٩١ - ١٨٠ يوماً	من ١٨١ - ٢٧٠ يوماً	من ٢٧١ - ٣٦٥ يوماً	أكثر من ٣٦٥ يوماً
٢٠٢١ م	٩٥٦,١٤٢,٤٦٥	٧,٣٠٣,٩٩١	٦,٣٩٢,٦٠٤	١,٥٨٧,٠٦٥	٣٩,٨٨٧,٦٨٩
٢٠٢٠ م	٨١٨,٦٢٣,٧٢٢	١١,١٧٨,١٣٥	٦,٧٤٥,٧٠٣	٣,٩٥٤,٣٩٣	٣٦,٥٠٤,٨١٠

تقييم خسائر الائتمان المتوقعة للذمم المدينة التجارية والذمم المدينة الأخرى:
تطبق المجموعة النهج المبسط للمعيار الدولي للتقرير المالي رقم (٩) لقياس الخسائر الائتمانية المتوقعة والتي تستخدم خصيصاً للخسارة المتوقعة مدى الحياة لجميع الموجودات المالية التي تم قياسها بالتكلفة المضافة:
المدخلات الرئيسية في قياس خسائر الائتمان المتوقعة هي المتغيرات التالية:

- احتمال التعثر باستخدام نموذج إحصائي (أي منحنى التوزيع الطبيعي)
- الناتج المحلي الإجمالي للمملكة العربية السعودية ومعدل التضخم والانفاق الحكومي السعودي، كمتغيرات للاقتصاد الكلي لضبط معدل الخسارة التاريخي.

ان حركة مخصص خسائر الائتمان المتوقعة للذمم المدينة التجارية هي كما يلي:

٢٠٢٠ م	٢٠٢١ م
١١٤,٧١٤,١٣٨	٥٨,٠٢١,٤٥٦
(١٢,١٣٩,٩٢٢)	(٨,٦٧٠,٦٤٩)
(٤٤,٥٥٢,٧٦٠)	(٧٠١,٤٩٧)
٥٨,٠٢١,٤٥٦	٤٨,٦٤٩,٣١٠

١ يناير
(رد مخصص) / مخصص خسائر ائتمانية متوقعة *
استخدام مخصصات خلال السنة
٣١ ديسمبر *

* تضمن رصيد المخصص مخصص ديون مشكوك في تحصيلها، خاص بأحد العملاء بمبلغ ٣٤ مليون ريال سعودي تمثل نسبة ١٠٠٪ من قيمة مديونية العميل المشار إليه قامت المجموعة بتكوينها كما في ٣١ ديسمبر ٢٠٢٠ م، والتي يجري حالياً العمل علي إيجاد تسوية نهائية بكامل المديونية المذكورة باستخدام الطرق القانونية المتعارف عليها في هذه الحالة.

١٥- موجودات العقود

٢٠٢٠ م	٢٠٢١ م
٣٠٤,٢٦٥,٧٧١	٢٨١,٧٠٢,٨١٨
٣٠,٤٥٤,١٧٠	٣٦,٦٠٨,٩٧٠
(٣٢٧,٨٩٧,٨٣٩)	(٣٠٦,٥٦٥,٠٩٧)
٦,٨٢٢,١٠٢	١١,٧٤٦,٦٩١

أجمالي التكاليف المتكبدة حتى تاريخ التقرير المالي
أجمالي الأرباح المعترف بها حتى تاريخ التقرير المالي
يخصم: فواتير الإنجاز

شركة مجموعة كابلالات الرياض
(شركة مساهمة سعودية مقفلة)
إيضاحات حول القوائم المالية الموحدة
للسنة المنتهية في ٣١ ديسمبر ٢٠٢١ م
(جميع المبالغ مدرجة بالريال السعودي مالم يذكر خلاف ذلك)

١٦- دفعات مقدمة وموجودات متداولة أخرى

٢٠٢٠ م	٢٠٢١ م	
١٦,٤٨١,٨٩١	٢٨,٤٨١,٢٢٠	دفعات مقدمة إلى موردين
-	١١,٧٤٩,٧٧١	الموردون - أرصدة مدينة (*)
٥,٤٩٢,٠٤٤	٦,١٦٩,٧٣١	مصروفات مدفوعة مقدما
١,٢٤٣,٦٨٩	٣,٥٥٤,٩٥٦	ذمم موظفين
٢,٢١٢,٦٠٣	٢,١١٨,٠٥٤	ودائع مستردة - الجمارك
٩٩٩,٥٨٨	-	ضريبة القيمة المضافة
٧,١٦٣,٣٦٦	٧,٥٢٧,٦٢٦	أخرى
٣٣,٥٩٣,١٨١	٥٩,٦٠١,٣٥٨	

(*) يمثل هذا الرصيد قيمة الخصومات المستحقة للسنة من موردي الشركة.

١٧- نقد وما في حكمه

٢٠٢٠ م	٢٠٢١ م	
٦٣,٧٤٥,٦٥٦	٤٩,٩٦٧,٦٢٨	أرصدة بنكية
٥٠٧,١٠١	٣٨٨,٥٧٣	نقد بالصندوق
٦٤,٢٥٢,٧٥٧	٥٠,٣٥٦,٢٠١	

١٨- رأس المال

يتكون رأس مال الشركة من ١٥٠ مليون سهم بقيمة ١٠ ريال سعودي لكل سهم كما في ٣١ ديسمبر ٢٠٢١ م و ٢٠٢٠ م، ويبلغ إجمالي رأس المال المصدر ١,٥ مليار ريال سعودي. لم يكن هناك حركة في رأس المال خلال السنة. يتضمن هيكل مساهمي الشركة شركاء سعوديين وأجانب.

٣١ ديسمبر ٢٠٢٠ م			٣١ ديسمبر ٢٠٢١ م			
القيمة (بالريال السعودي)	نسبة الملكية	عدد الاسهم	القيمة (بالريال السعودي)	نسبة الملكية	عدد الاسهم	
٤٦٠,٠٠٠,٠٠٠	%٣٠,٦٧	٤٦,٠٠٠,٠٠٠	٤٦٠,٠٠٠,٠٠٠	%٣٠,٦٧	٤٦,٠٠٠,٠٠٠	شركة عبد القادر المهديب وأولاده
٤٣٠,٠٠٠,٠٠٠	%٢٨,٦٧	٤٣,٠٠٠,٠٠٠	٤٣٠,٠٠٠,٠٠٠	%٢٨,٦٧	٤٣,٠٠٠,٠٠٠	أجيال الحكمة للاستثمارات المحدودة
١٧٨,٥٤١,٦٧٠	%١١,٩	١٧,٨٥٤,١٦٧	١٧٨,٥٤١,٦٧٠	%١١,٩	١٧,٨٥٤,١٦٧	شركة المي المحدودة
١٧٨,٥٤١,٦٧٠	%١١,٩	١٧,٨٥٤,١٦٧	١٧٨,٥٤١,٦٧٠	%١١,٩	١٧,٨٥٤,١٦٧	احمد سامر الزعيم
٧٥,٠٠٠,٠٠٠	%٥,٠٠	٧,٥٠٠,٠٠٠	٧٥,٠٠٠,٠٠٠	%٥,٠٠	٧,٥٠٠,٠٠٠	محمد حكمت الزعيم
١٥,٠٠٠,٠٠٠	%١,٠٠	١,٥٠٠,٠٠٠	-	%١,٠٠	-	محمد عبدالعزيز التويجري
-	-	-	١٥,٠٠٠,٠٠٠	%١,٠٠	١,٥٠٠,٠٠٠	محمد سليمان السليم
١٥,٠٠٠,٠٠٠	%١,٠٠	١,٥٠٠,٠٠٠	١٥,٠٠٠,٠٠٠	%١,٠٠	١,٥٠٠,٠٠٠	خضر محسن البراهيم
٤٤,٣٧٥,٠٠٠	%٢,٩٦	٤,٤٣٧,٥٠٠	٤٤,٣٧٥,٠٠٠	%٢,٩٦	٤,٤٣٧,٥٠٠	إحسان الزعيم
٥١,٧٧٠,٨٣٠	%٣,٤٥	٥,١٧٧,٠٨٣	٥١,٧٧٠,٨٣٠	%٣,٤٥	٥,١٧٧,٠٨٣	رنا حمدي الزعيم
٥١,٧٧٠,٨٣٠	%٣,٤٥	٥,١٧٧,٠٨٣	٥١,٧٧٠,٨٣٠	%٣,٤٥	٥,١٧٧,٠٨٣	لينا حمدي الزعيم
١,٥٠٠,٠٠٠,٠٠٠	%١٠٠	١٥٠,٠٠٠,٠٠٠	١,٥٠٠,٠٠٠,٠٠٠	%١٠٠	١٥٠,٠٠٠,٠٠٠	

١٩- احتياطي نظامي

تماشيا مع متطلبات نظام الشركات في المملكة العربية السعودية، تقوم المجموعة بتكوين احتياطي نظامي بنسبة ١٠٪ من صافي الربح السنوي حتى يبلغ هذا الاحتياطي ٣٠٪ من رأس المال.

شركة مجموعة كابلات الرياض
(شركة مساهمة سعودية مقفلة)
إيضاحات حول القوائم المالية الموحدة
للسنة المنتهية في ٣١ ديسمبر ٢٠٢١ م
(جميع المبالغ مدرجة بالريال السعودي مالم يذكر خلاف ذلك)

٢٠- توزيعات الأرباح

- خلال عام ٢٠٢١ م قامت الشركة بتوزيع مبلغ ١٩٦,٥ مليون ريال سعودي، بناءً على محضر اجتماع الجمعية العمومية العادية المنعقد في ٢٩ يونيو ٢٠٢١ م

- خلال عام ٢٠٢٠ م قامت الشركة بتوزيع مبلغ ١٧٨,٥ مليون ريال سعودي، بناءً على محضر اجتماع الجمعية العمومية العادية المنعقد في ١٩ مايو ٢٠٢٠ م مبلغ (١٦٥ مليون ريال سعودي) و بناءً على محضر مجلس الإدارة بتاريخ ٢١ سبتمبر ٢٠٢٠ م مبلغ (١٣,٥ مليون ريال سعودي).

٢١- التزامات منافع تقاعد الموظفين

تدير المجموعة خطط منافع محددة بما يتماشى مع متطلبات قانون العمل في البلدان التي تعمل بها منشآت المجموعة. وتستند المدفوعات بموجب الخطة إلى الرواتب والبدايات النهائية للموظفين وسنوات الخدمة التراكمية في تاريخ انتهاء خدمتهم من التوظيف.

خطط استحقاقات إنهاء خدمة الموظفين هي خطط غير ممولة.

فيما يلي المبالغ المعترف بها في قائمة المركز المالي الموحدة والحركات في صافي الالتزامات المحددة الاستحقاقات خلال السنة:

٢٠٢٠ م	٢٠٢١ م	
٩٦,١٤٦,٤٧٦	٩٦,٤٢٦,٧٤٣	١ يناير
٩,١٣٦,٦٢٩	١٠,١٤٢,٩١٥	تكلفة الخدمة الحالية
٢,٤٩٣,٠٠٠	٢,٦٨٧,٠٠٠	تكلفة الفائدة
(١٠,٩٦١,٢٦٧)	(١٠,٨٢٩,٧٣١)	مدفوع خلال السنة
(٣٨٨,٠٩٥)	٨,٩٨٣,٧٨٧	مكاسب اكتوارية
٩٦,٤٢٦,٧٤٣	١٠٧,٤١٠,٧١٤	٣١ ديسمبر

الافتراضات الاكتوارية الهامة

وكانت الافتراضات الاكتوارية الهامة المستخدمة كما يلي:

٢٠٢٠ م	٢٠٢١ م	
%٢,٩٠	٢,٨٠%	معدل الخصم
%٢,٠٠	٢,٠٠%	معدل نمو الرواتب

تحليل الحساسية

فيما يلي حساسية التزام المنافع المحددة للتغيرات في الافتراضات الرئيسية المستخدمة:

التأثير على رصيد التزامات المنافع المحددة في ٢٠٢١ م		التغير	
الزيادة في الافتراض	الإنخفاض في الافتراض		
(٩٢,١٨٤,٥٥٦)	(١٠٧,٦٨٧,٥٥٦)	١%	معدل الخصم
(١٠٧,٦٧٠,٥٥٦)	(٩٢,٠٦٥,٥٥٦)	١%	معدل نمو الرواتب
التأثير على رصيد التزامات المنافع المحددة في ٢٠٢٠ م		التغير	
الزيادة في الافتراض	الزيادة في الافتراض		
(٨٣,٢٦٤,٠٠٠)	(٩٦,٩٣٥,٠٠٠)	%١	معدل الخصم
(٩٦,٩٢٨,٠٠٠)	(٨٣,١٥٢,٠٠٠)	%١	معدل نمو الرواتب

شركة مجموعة كابلات الرياض
(شركة مساهمة سعودية مقفلة)
إيضاحات حول القوائم المالية الموحدة
للسنة المنتهية في ٣١ ديسمبر ٢٠٢١م
(جميع المبالغ مترجة بالريال السعودي مالم يذكر خلاف ذلك)

٢١- إلتزامات منافع تقاعد الموظفين (يتبع)

تستند تحليلات الحساسية المنكورة أعلاه إلى تغيير في الافتراض مع الإبقاء على جميع الافتراضات الأخرى ثابتة. في الممارسة العملية، من غير المحتمل أن يحدث هذا، وقد تكون التغييرات في بعض الافتراضات مرتبطة بأخرى. عند احتساب حساسية التزام المنافع المحددة للافتراضات الإكثورية الهامة، يتم تطبيق نفس الطريقة (القيمة الحالية لالتزام المنافع المحددة المحسوبة باستخدام طريقة انتمان الوحدة المتوقعة في نهاية فترة التقرير) كما هو الحال عند احتساب التزام المنافع المحددة المعترف به في قائمة المركز المالي الموحدة.

٢٢- تسهيلات تمويل إسلامي

أبرمت المجموعة اتفاقات تسهيلات ائتمانية مع عدة بنوك محلية لدعم رأس المال العامل خلال السنة بمبلغ إجمالي قدره ٣,٢ مليار ريال سعودي (٢٠٢٠م: ٢,٧ مليار ريال سعودي) بأسعار فائدة مرابحة إسلامية متفق عليها مع البنوك. تم منح جميع التسهيلات الائتمانية بموجب سندات اذنية معتمدة من بعض أعضاء مجلس الإدارة وفقاً للسلطات الممنوحة لهم والتي وافق عليها مجلس إدارة الشركة. أسعار الفائدة على القروض قصيرة الأجل تستند على معدل الإقراض الداخلي في البنوك السعودية (ساببور) زائد نسبة متغيرة خلال السنة.

٢٠٢٠م	٢٠٢١م	
١,٢٠٩,٥٣١,٥٠٠	٨٥٨,٦٧٥,٠٠٠	١ يناير
٢,٧٤٦,٢٢٥,٠٠٠	٣,٢٨٠,٤٣٧,٥٠٠	المسحوب خلال السنة
(٣,٠٩٧,٠٨١,٥٠٠)	(٢,٨١٤,٩٣٧,٥٠٠)	مدفوع خلال السنة
٨٥٨,٦٧٥,٠٠٠	١,٣٢٤,١٧٥,٠٠٠	٣١ ديسمبر

٢٣- مصروفات مستحقة ومطلوبات متداولة أخرى

٢٠٢٠م	٢٠٢١م	
٣٦,٨٩٤,١٩٤	٥٠,٣٤٣,٩٧٦	دفعات مقدمة من عملاء
٢٠,٧٩٩,٠٦٦	٤٥,٢٥٢,٥٣٨	ضريبة قيمة مضافة مستحقة
٢٨,٦١٣,٦٣٥	٢١,٩٣٩,٦٥٢	مصروفات مستحقة
١٨,٣٠٤,١٣١	٢١,٣٩٦,٦٣٥	مستحقات الموظفين
٣,٢٧١,٤١٥	١,٨٨٣,٧٨٠	مصروفات مشروعات مستحقة
١٠٧,٨٨٢,٤٤١	١٤٠,٨١٦,٥٨١	

٢٤- نهم دائنة تجارية

٢٠٢٠م	٢٠٢١م	
١٢٧,٦٠٧,٢١٧	٢٢١,٠٣١,٩٤٣	نهم دائنة تجارية

- ان مجال النهم الدائنة تتضمن مطلوبات الى جهات ذات علاقة بقيمة ٢٨,٥٩٤ ريال سعودي (٢٠٢٠م: ٢٦,٥٤٤ ريال سعودي) إيضاح ٣٥.

٢٥- مخصصات

٢٠٢٠م	٢٠٢١م	
١٠٥,٨٣٠,٨٠٣	٧٨,٠٣٨,٦٩١	مخصص العقود المثقلة بالالتزامات (٢٥-١)
٤,٤٧٣,٩٣٧	٤,٤٧٣,٩٣٧	مخصص قضايا (٢٥-٢)
١١٠,٣٥٤,٧٤٠	٨٢,٥١٢,٦٢٨	

(٢٥-١) قامت المجموعة بتكوين مخصص بمبلغ ٧٨,٠٣٨,٦٩١ ريال سعودي (٢٠٢٠م: ١٠٥,٨٣٠,٨٠٣ ريال سعودي) فيما يتعلق بالعقود حيث أن الالتزام الحالي لبعض هذه العقود المبرمة مع عملاء المجموعة (عقود مثقلة بالالتزامات) تتطلب تدفقات نقدية خارجة لتسوية هذه العقود بسبب ارتفاع أسعار النحاس والألمنيوم (المستخدم في منتجات الكابلات) خلال العام.

(٢٥-٢) يمثل هذا المخصص أفضل تقدير للإدارة مقابل دعوى مرفوعة ضد المجموعة من قبل أحد عملائها.

شركة مجموعة كابلات الرياض
(شركة مساهمة سعودية مقفلة)
إيضاحات حول القوائم المالية الموحدة
للسنة المنتهية في ٣١ ديسمبر ٢٠٢١ م
(جميع المبالغ مدرجة بالريال السعودي مالم يذكر خلاف ذلك)

٢٦- زكاة وضريبة دخل

الوضع الزكوي وضريبة الدخل

حصلت المجموعة على ربط نهائي حتى ٣١ ديسمبر ٢٠١٥ م، وما زالت التقييمات للسنوات من ٢٠١٦ م وحتى ٢٠٢٠ م قيد المراجعة من قبل هيئة الزكاة والضريبة والجمارك.

تم احتساب الزكاة وضريبة الدخل على البيانات المالية المستقلة لشركات المجموعة، وتم احتساب الزكاة المستحقة للمساهمين السعوديين والضريبة المستحقة للمساهمين الغير سعوديين وفقاً للبيانات المالية المنفصلة لكل شركة في المجموعة.

تغير هيكل مساهمي الشركة نتيجة دخول مساهمين أجنبى إلى هيكل المساهمة اعتباراً من ١ أبريل ٢٠١٧ م.

حصلت جميع منشآت المجموعة على شهادات الزكاة وضريبة الدخل التي تفيد بأن هذه المنشآت قدمت الإقرارات الضريبية والزكوية الخاصة بها إلى هيئة الزكاة والضريبة والجمارك في المملكة العربية السعودية حتى السنة المنتهية في ٣١ ديسمبر ٢٠٢٠ م وتلت الإيصالات والشهادات المطلوبة.

تخضع الشركات التابعة خارج المملكة العربية السعودية للأحكام الضريبية لدول مجلس التعاون الخليجي ومصر والعراق ولا يوجد أي منازعات ضريبية أو مطالبات من أي سلطة ضريبية لتلك الشركات المذكورة حتى تاريخه.

أيضاً حصلت المجموعة على شهادة الزكاة عن عام ٢٠٢١ م سارية المفعول حتى ٣٠ أبريل ٢٠٢٢ م.

- قامت المجموعة باحتساب الضريبة المؤجلة ولم يتم تسجيلها حيث ان مبلغها غير جوهري للقوائم المالية الموحدة.

مخصص زكاة وضريبة دخل

الحركة في الزكاة ومخصص ضريبة الدخل للسنوات المنتهية في ٣١ ديسمبر ٢٠٢١ م و ٢٠٢٠ م هي كما يلي:

عن السنة المنتهية في ٣١ ديسمبر	
٢٠٢١ م	٢٠٢٠ م
٢٩,٤٢٢,٢٧٥	٢٢,١٢٣,٥٥١
٣١,٣٧٥,٩٩٥	٣٢,١٣٦,٩٦٧
(٣١,١٠٨,٠٣٠)	(٢٤,٨٣٨,٢٤٣)
٢٩,٦٩٠,٢٤٠	٢٩,٤٢٢,٢٧٥

١ يناير
مخصص للسنة
مدفوعات خلال السنة
٣١ ديسمبر

٢٧- الإيرادات

عن السنة المنتهية في ٣١ ديسمبر	
٢٠٢١ م	٢٠٢٠ م
٤,٨٠٣,٩١٠,٢٦٤	٤,٠٧٦,٥٩٨,٠٢٠
٧٩,٥٣٣,٦١٨	١٠,٢١٨,١٢٠
٤,٨٨٣,٤٤٣,٨٨٢	٤,٠٨٦,٨١٦,١٤٠

أ- توقيت إثبات الإيرادات
بضاعة محولة عند نقطة من الزمن
إيرادات عقود على مدى زمني خلال فترة العقد

عن السنة المنتهية في ٣١ ديسمبر	
٢٠٢١ م	٢٠٢٠ م
٣,٢٨٧,٨٥٣,٧٨٠	٢,٨٧١,٥٥٧,١٣٦
١,٥٩٥,٥٩٠,١٠٢	١,٢١٥,٢٥٩,٠٠٤
٤,٨٨٣,٤٤٣,٨٨٢	٤,٠٨٦,٨١٦,١٤٠

ب- الأسواق الجغرافية
إيرادات محلية
إيرادات خارجية

شركة مجموعة كابلات الرياض
(شركة مساهمة سعودية مقفلة)
إيضاحات حول القوائم المالية الموحدة
للسنة المنتهية في ٣١ ديسمبر ٢٠٢١م
(جميع المبالغ مدرجة بالريال السعودي مالم يذكر خلاف ذلك)

٢٧- الإيرادات

ج- التزامات الأداء

فيما يلي ملخصاً بالمعلومات حول التزامات الأداء الخاصة بالمجموعة:

نوع المنتج	طبيعة وتوقيت الوفاء بالتزامات الأداء	إثبات الإيرادات وفقاً للمعايير الدولية للتقرير المالي ١٥
إيرادات من بيع بضائع	يتم الوفاء بالتزام الأداء عند نقطة من الزمن.	يتم إثبات الإيرادات عند نقل السيطرة على البضاعة إلى العملاء.
إيرادات عقود	يتم استيفاء التزام الأداء على مدى زمني خلال فترة العقد. يتم الحصول على الذفعة بناءً على شروط الانتماء المتفق عليها مع العميل.	يتم إثبات الإيرادات على أساس طريقة نسبة الإنجاز. يتم احتساب نسبة الإنجاز باستخدام طريقة المدخلات.

٢٨- تكلفة الإيرادات

عن السنة المنتهية في ٣١ ديسمبر	٢٠٢١م	٢٠٢٠م	مواد
	٤,١٢٤,٣٥٢,٠٢٣	٣,٣٧٠,٠٥٦,٠٧٥	رواتب ومنافع متعلقة بالموظفين
	١٦٤,٦١٠,٩٢٩	١٥٣,٢٢٣,٧٦٩	مصروف استهلاك
	٥٥,٤٥٠,٨٣١	٥٢,٨٠٦,٦٣٨	إصلاحات وصيانة
	٣١,٠٨١,٧٩٩	٣٥,٣٤١,٦٠٨	كهرباء ومنافع أخرى
	٣٨,٥٩٦,٠٢٢	٣٩,٠٠٠,١٦٥	أخرى
	٦,٢٦٩,٢٩١	١٠,٥٤٥,٦٥٦	
	٤,٤٢٠,٣٦٠,٨٩٥	٣,٦٥٠,٤٣٨,٨٠١	

٢٩- مصروفات البيع والتوزيع

عن السنة المنتهية في ٣١ ديسمبر	٢٠٢١م	٢٠٢٠م	رواتب ومنافع متعلقة بالموظفين
	٤٢,١٤٨,٨٥٨	٤١,٠٧٠,٩٧٢	رسوم الشحن
	٢٩,٥٩٥,١١٢	٣٠,٢١٨,٨٥٣	عمولة مبيعات
	٣,٧٠٠,٢٩٤	١,٤٧٠,٤٣٦	التفتيش ونققات اختبار الجودة
	٣,١٧٤,٧١٨	٧٣٢,٢٦١	مصروف إيجار
	١,٨٩٤,٧٦٩	١,٦٦٤,١٥٨	مصروف التأمين
	١,٥٤٣,٦٨٣	١,٤٠٤,٣٢٤	مصروف الإعلان وصلات العرض
	١,٥٣٦,٧٩٧	١,٦١٢,٨٢١	مصروف استهلاك
	٤٧٥,٠٥٤	٩٣٠,٩٠١	مصروف اتصالات
	٣٤٧,٤٢٠	٣٧٤,٧٢٦	مصروفات أخرى
	٧,٣٤٦,٣٤٠	٧,٥٣٠,١٦٥	
	٩١,٧٦٣,٠٤٥	٨٧,٠٠٩,٦١٧	

شركة مجموعة كابلالات الرياض
(شركة مساهمة سعودية مقفلة)
ايضاحات حول القوائم المالية الموحدة
للسنة المنتهية في ٣١ ديسمبر ٢٠٢١ م
(جميع المبالغ مدرجة بالريال السعودي مالم يذكر خلاف ذلك)

٣٠- مصروفات عمومية وإدارية

عن السنة المنتهية في ٣١ ديسمبر		
٢٠٢٠ م	٢٠٢١ م	
٦١,٠٦٢,٥١٤	٥٥,٧٢٥,٣٦٨	رواتب ومنافع متعلقة بالموظفين
٧,٢٢٠,٩٩٨	٩,١٦١,٤٠٥	مصروف استهلاك
٤,٥٦١,٥٤٢	٤,٦٣٣,٥٩٤	اتعاب مهنية وقانونية
٢,٠٨٧,٢٢٣	٢,١٥٨,٨٤٧	مصروف اصلاح وصيانة
٥٣٠,٩٠٦	٩٥٧,٤١٣	مصروف السفر والتأمين
٨٥٤,٣٢٧	٣٦٨,٣٦٥	مصروف الاتصالات والشبكات
٣٦٨,٩٥٥	١٩٦,٨٠٤	مصروف لوازم مكتبية
٧,٨١٠,٦٨٢	٦,٢٧٥,٣٣٩	مصروفات أخرى
٨٤,٤٩٧,١٤٧	٧٩,٤٧٧,١٣٥	

٣١- إيرادات أخرى - صافي

عن السنة المنتهية في ٣١ ديسمبر		
٢٠٢٠ م	٢٠٢١ م	
٦٨,٠٠٠	-	ربح / (خسارة) من استبعادات ممتلكات وآلات ومعدات
(٦,٦٧٩,٤٣٩)	(٥٦١,٥٧١)	خسارة من تحويل عملات اجنبية
١٥,٢١١,٥٦٨	٣,٢٠١,٦٢٨	أخرى
٨,٦٠٠,١٢٩	٢,٦٤٠,٠٥٧	

٣٢- تكاليف تمويل

عن السنة المنتهية في ٣١ ديسمبر		
٢٠٢٠ م	٢٠٢١ م	
٢٤,٥٥٧,٦٦٨	٢٢,٣٨٢,٧٩٧	الفوائد البنكية
٨,٠٢٤,٣١٠	٦,٣١١,٧٦١	عمولات بنكية
٢,٤٩٣,٠٠٠	٢,٦٨٧,٠٠٠	الفائدة على التزامات منافع موظفين محددة
٢٧٥,٥٦٦	٣٩٨,٩٩٣	الفائدة على التزامات عقود الإيجار
٣٥,٣٥٠,٥٤٤	٣١,٧٨٠,٥٥١	

٣٣- التقارير القطاعية

تشمل أنشطة المجموعة عددًا من القطاعات على النحو التالي:

قطاع الكابلالات والأسلاك : يشمل الكابلالات الكهربائية

قطاع كابلالات الجهد العالي : يشمل المشروعات الجاهزة

قطاعات أخرى: يشمل الكابلالات الهاتفية والخدمات

كما في للسنة المنتهية في ٣١

ديسمبر ٢٠٢١ م		الكابلالات والأسلاك		كابلالات الجهد العالي		أخرى		الإجمالي	
٤,٧٦٣,٠٩٨,٧٦٩	٤,٧٦٣,٠٩٨,٧٦٩	٧٩,٥٣٣,٦١٨	٧٩,٥٣٣,٦١٨	٤٠,٨١١,٤٩٥	٤٠,٨١١,٤٩٥	٤٠,٨١١,٤٩٥	٤٠,٨١١,٤٩٥	٤,٨٨٣,٤٤٣,٨٨٢	٤,٨٨٣,٤٤٣,٨٨٢
(٤,٣١٦,٢٢٨,٠٣٠)	(٤,٣١٦,٢٢٨,٠٣٠)	(٧١,٣٧٥,٢٣٣)	(٧١,٣٧٥,٢٣٣)	(٣٢,٧٥٧,٦٣٢)	(٣٢,٧٥٧,٦٣٢)	(٣٢,٧٥٧,٦٣٢)	(٣٢,٧٥٧,٦٣٢)	(٤,٤٢٠,٣٦٠,٨٩٥)	(٤,٤٢٠,٣٦٠,٨٩٥)
(١٦٩,٢٤٧,٨٨٦)	(١٦٩,٢٤٧,٨٨٦)	(١,٠٩٤,٤٢٠)	(١,٠٩٤,٤٢٠)	(٨٩٧,٨٧٤)	(٨٩٧,٨٧٤)	(٨٩٧,٨٧٤)	(٨٩٧,٨٧٤)	(١٧١,٢٤٠,١٨٠)	(١٧١,٢٤٠,١٨٠)
٨,٨٨٩,٧٩٨	٨,٨٨٩,٧٩٨	٢٥٠,٨٢١	٢٥٠,٨٢١	(٤٦٩,٩٧٠)	(٤٦٩,٩٧٠)	(٤٦٩,٩٧٠)	(٤٦٩,٩٧٠)	٨,٦٧٠,٦٤٩	٨,٦٧٠,٦٤٩
٢,١٧٣,٧١١	٢,١٧٣,٧١١	٢٥٩,٥٧٣	٢٥٩,٥٧٣	٢٠٦,٧٧٣	٢٠٦,٧٧٣	٢٠٦,٧٧٣	٢٠٦,٧٧٣	٢,٦٤٠,٠٥٧	٢,٦٤٠,٠٥٧
(٣٠,٤٣٢,١٨٣)	(٣٠,٤٣٢,١٨٣)	(٧٧٣,٢٩٩)	(٧٧٣,٢٩٩)	(٥٧٥,٠٦٩)	(٥٧٥,٠٦٩)	(٥٧٥,٠٦٩)	(٥٧٥,٠٦٩)	(٣١,٧٨٠,٥٥١)	(٣١,٧٨٠,٥٥١)
٢٥٨,٢٥٤,١٧٩	٢٥٨,٢٥٤,١٧٩	٦,٨٠١,٠٦٠	٦,٨٠١,٠٦٠	٦,٣١٧,٧٢٣	٦,٣١٧,٧٢٣	٦,٣١٧,٧٢٣	٦,٣١٧,٧٢٣	٢٧١,٣٧٢,٩٦٢	٢٧١,٣٧٢,٩٦٢
٣,٦٢٦,٣٥٢,١٩١	٣,٦٢٦,٣٥٢,١٩١	٢٠٠,٧٨٥,١٣١	٢٠٠,٧٨٥,١٣١	١٢٥,٥٢٩,٥٤٨	١٢٥,٥٢٩,٥٤٨	١٢٥,٥٢٩,٥٤٨	١٢٥,٥٢٩,٥٤٨	٣,٩٥٢,٦٦٦,٨٧٠	٣,٩٥٢,٦٦٦,٨٧٠
١,٨٠٦,٦٨٨,٤١٣	١,٨٠٦,٦٨٨,٤١٣	٦٩,٠٠٤,٧٤٩	٦٩,٠٠٤,٧٤٩	٤٠,٩٠٦,٩٢٤	٤٠,٩٠٦,٩٢٤	٤٠,٩٠٦,٩٢٤	٤٠,٩٠٦,٩٢٤	١,٩١٦,٦٠٠,٠٨٦	١,٩١٦,٦٠٠,٠٨٦

شركة مجموعة كابلان الرياض
(شركة مساهمة سعودية مقفلة)
إيضاحات حول القوائم المالية الموحدة
للسنة المنتهية في ٣١ ديسمبر ٢٠٢١ م
(جميع المبالغ منجزة بالريال السعودي مالم يذكر خلاف ذلك)

٣٣- التقارير القطاعية (بتبع)

كما في والسنة المنتهية في ٣١ ديسمبر ٢٠٢٠ م		كابلان الجهد العالي		الكابلات والأسلاك	
إيرادات	٤,٠٠٩,٩٠٦,٢٦٧	٢٠,٣٨٧,٥٣٦	٤,٠٠٩,٩٠٦,٢٦٧	إيرادات	٤,٠٠٩,٩٠٦,٢٦٧
تكلفة الإيرادات	(٣,٥٨٢,٢٩٠,٢٦٥)	(١٩,١٣١,٥٨٧)	(٣,٥٨٢,٢٩٠,٢٦٥)	تكاليف الإيرادات	(٣,٥٨٢,٢٩٠,٢٦٥)
مصروفات	(١٦٩,٤١٠,٩٦١)	(٥٥٦,٠١٢)	(١٦٩,٤١٠,٩٦١)	مصروفات	(١٦٩,٤١٠,٩٦١)
مخصص خسائر انتمائية متوقعة	١٢,١٧٢,٥٥٩	٥٢,٥١٩	١٢,١٧٢,٥٥٩	مخصص خسائر انتمائية متوقعة	١٢,١٧٢,٥٥٩
إيرادات أخرى، صافي	٥,٣٧٢,٩٦٩	٣,١٨٥,٤٧٤	٥,٣٧٢,٩٦٩	إيرادات أخرى، صافي	٥,٣٧٢,٩٦٩
تكاليف تمويل	(٣٤,٣٢٦,٣٧٧)	(٤٦,٦٥٠)	(٣٤,٣٢٦,٣٧٧)	تكاليف تمويل	(٣٤,٣٢٦,٣٧٧)
الربح قبل الزكاة وضريبة الدخل	٢٤١,٤٢٤,١٩٢	٣,٨٩١,٢٨٠	٢٤١,٤٢٤,١٩٢	الربح قبل الزكاة وضريبة الدخل	٢٤١,٤٢٤,١٩٢
إجمالي الموجودات	٢,٤٣٢,٢٦٢,٤٠٥	٦٩٣,٨٠٩,٩٧٤	٢,٤٣٢,٢٦٢,٤٠٥	إجمالي الموجودات	٢,٤٣٢,٢٦٢,٤٠٥
إجمالي المطلوبات	٧٣٢,٥٢٠,٤٢١	٥٢٩,٤٨٣,٦٩٣	٧٣٢,٥٢٠,٤٢١	إجمالي المطلوبات	٧٣٢,٥٢٠,٤٢١

٣٤- ربحية السهم - الأساسية والمخفضة

يتم احتساب ربحية السهم الأساسية والمخفضة بتقسيم ربح الفترة العائد إلى مساهمي الشركة على المتوسط المرجح لعدد الأسهم العادية القائمة خلال الفترة.

٢٠٢٠ م	٢٠٢١ م	صافي ربح السنة
٢١٨,٤٢٨,٩٥٩	٢٣٩,٨٣٢,٥٩٣	صافي ربح السنة
١٥٠,٠٠٠,٠٠٠	١٥٠,٠٠٠,٠٠٠	المتوسط المرجح لعدد الأسهم العادية القائمة (سهم)
١,٤٥	١,٦٠	ربحية السهم الأساسية والمخفضة

إن ربحية السهم المخفضة تساوي ربحية السهم الأساسية للسنتين المنتهيتين في ٣١ ديسمبر ٢٠٢١ م و ٣١ ديسمبر ٢٠٢٠ م حيث لا توجد أدوات ذات ربحية مخفضة لكل سهم.

٣٥- معاملات وأرصدة مع جهات ذات علاقة

تتألف الجهات ذات العلاقة للمجموعة من المساهمين وموظفي الإدارة الرئيسيين والمديرين والشركات التي يتم التحكم فيها بشكل مباشر أو غير مباشر أو تتأثر بالمساهمين أو المديرين أو موظفي الإدارة الرئيسيين. في سياق النشاط الاعتيادي، مختلفة تتعامل المجموعة مع جهات ذات علاقة. يتم إبرام المعاملات مع الأطراف ذات العلاقة وفقاً للبنود والشروط المعتمدة من قبل إدارة المجموعة أو مجلس إدارتها.

أرصدة جهات ذات علاقة

الأرصدة المستحق من / (إلى) الجهات ذات العلاقة الناشئة عن المعاملات مع الجهات ذات العلاقة هي كما يلي:

مطلوب من جهات ذات علاقة - مصنفة كنهم مدينة تجارية	طبيعة العلاقة	٢٠٢٠ م	٢٠٢١ م
شركة ثبات للمقاولات	مملوكة لأحد المساهمين	١,٥١٦,٠٥٢	٨٧٨,٦٩٣
شركة مصدر لمواد البناء	مملوكة لأحد المساهمين	٢,٣١٢,١٧٧	١,٩٨٥,٦٧٣
		٣,٨٢٨,٢٢٩	٢,٨٦٤,٣٦٦
مطلوب إلى جهات ذات علاقة - مصنفة كنهم دائنة تجارية	طبيعة العلاقة	٢٠٢٠ م	٢٠٢١ م
مجموعة سيرا القابضة	أحد المساهمين عضو في مجلس إدارة الشركة	٢٦,٥٤٤	٢٦,٥٤٤
شركة مصدر لمواد البناء	أحد المساهمين عضو في مجلس إدارة الشركة	-	٢,٠٥٠
		٢٦,٥٤٤	٢٨,٥٩٤

شركة مجموعة كابلات الرياض
(شركة مساهمة سعودية مقفلة)
إيضاحات حول القوائم المالية الموحدة
للسنة المنتهية في ٣١ ديسمبر ٢٠٢١ م
(جميع المبالغ مدرجة بالريال السعودي مالم يذكر خلاف ذلك)

٣٥- معاملات وأرصدة مع جهات ذات علاقة

معاملات مع جهات ذات علاقة
المعاملات مع الجهات ذات العلاقة التي تم تنفيذها خلال السنة ، في سياق الأعمال العادية ، ملخصة أدناه:

٢٠٢٠ م	٢٠٢١ م	طبيعة المعاملة	طبيعة العلاقات مع الأطراف ذات العلاقة	
١,١٥٠,٧٣٧	١,٩٤٧,٤١٩	مشتريات	مملوكة لأحد المساهمين	مصدر لمواد البناء
١٦,٥٧٠,١٩٢	٣٣,٢٥٠,٠١٢	مبيعات	مملوكة لأحد المساهمين	مصدر لمواد البناء
١,٧٢٢	-	مشتريات	أحد المساهمين عضو مجلس إدارة في الشركة	مجموعة سبيرا القابضة
٦,٣٥٧,٥٨٣	٣,٣٩١,٢٨٠	مبيعات	مملوكة لأحد المساهمين	شركة ثبات للمقاولات

تعويض موظفي الإدارة الرئيسيين

إن مكافآت أعضاء مجلس الإدارة وغيرهم من موظفي الإدارة الرئيسيين خلال السنة هي كما يلي:

٢٠٢٠ م	٢٠٢١ م	
١٦,٣٦٣,٢٢٦	١٨,٤٢٦,٤٦٢	الرواتب والمزايا قصيرة الأجل
٣٤٦,٨٧٥	٥١٦,٨٧٥	منافع ما بعد انتهاء الخدمة
١٦,٧١٠,١٠١	١٨,٩٤٣,٣٣٧	

٣٦- الأدوات المالية - القيمة العادلة وإدارة المخاطر

إن أنشطة المجموعة تعرضها لمجموعة متنوعة من المخاطر المالية ، من أهمها المخاطر المدرجة أدناه:

مخاطر الائتمان

مخاطر السيولة

مخاطر السوق (مخاطر العملة ، مخاطر أسعار الفائدة ومخاطر السلع)

يعرض هذا الإيضاح معلومات حول تعرض المجموعة لكل من المخاطر المذكورة أعلاه ، وأهداف المجموعة وسياساتها وعملياتها لقياس وإدارة المخاطر ، وإدارة المجموعة لرأس المال ، هذا بالإضافة إلى الإفصاحات الكمية المدرجة في هذه القوائم المالية الموحدة.

إطار إدارة المخاطر

يتحمل مجلس الإدارة المسؤولية الكاملة عن إنشاء إطار عمل إدارة المخاطر للمجموعة والإشراف عليه. يقوم مجلس الإدارة بإنشاء لجنة لإدارة المخاطر ، تكون مسؤولة عن تحديث ومراقبة سياسات المجموعة لإدارة المخاطر. سترفع اللجنة تقاريرها بانتظام إلى مجلس الإدارة عن أنشطتها.

يتم وضع سياسات إدارة المخاطر الحالية للمجموعة لتحديد وتحليل المخاطر التي تواجهها المجموعة ، ووضع حدود وضوابط مناسبة للمخاطر ، ومراقبة المخاطر والالتزام بالحدود. تتم مراجعة سياسات وأنظمة إدارة المخاطر بانتظام لتعكس التغيرات في ظروف السوق وأنشطة المجموعة. تهدف المجموعة ، من خلال التدريب ووضع المعايير والإجراءات ، إلى تطوير بيئة تحكم منضبطة وبناء يفهم فيها جميع الموظفين أدوارهم والتزاماتهم.

تشرف لجنة المراجعة للمجموعة على كيفية مراقبة الإدارة للامتثال لسياسات وإجراءات إدارة المخاطر في المجموعة ، وتستعرض مدى كفاية إطار إدارة المخاطر فيما يتعلق بالمخاطر التي تواجهها المجموعة. يتم مساعدة لجنة المراجعة في المجموعة في دورها الرقابي من قبل المراجعة الداخلية. تتولى المراجعة الداخلية كلاً من المراجعات المنتظمة والمخصصة لضوابط وإجراءات إدارة المخاطر ، والتي يتم رفع نتائجها إلى لجنة المراجعة.

مخاطر الائتمان

تتمثل مخاطر الائتمان في مخاطر الخسارة المالية للمجموعة إذا فشل العميل أو الطرف المقابل في أداء ماليه في الوفاء بالتزاماته التعاقدية ، وبشكل أساسي من الأهم المدينة التجارية والنقد لدى البنوك.

شركة مجموعة كابلات الرياض
(شركة مساهمة سعودية مغلقة)
إيضاحات حول القوائم المالية الموحدة
للسنة المنتهية في ٣١ ديسمبر ٢٠٢١ م
(جميع المبالغ مدرجة بالريال السعودي مالم يذكر خلاف ذلك)

٣٦ - الأدوات المالية - القيمة العادلة وإدارة المخاطر (يتبع)

نم مدينة تجارية

يتأثر تعرض المجموعة لمخاطر الائتمان بشكل أساسي بالخصائص الفردية لكل عميل. ومع ذلك، تأخذ الإدارة في الاعتبار التركيبة السكانية لقاعدة عملاء المجموعة، بما في ذلك المخاطر الافتراضية للصناعة والدولة التي يعمل بها العملاء، حيث قد يكون لهذه العوامل تأثير على مخاطر الائتمان، لا سيما في الظروف الاقتصادية الحالية. كذلك جغرافيا ليس هناك تركيز لمخاطر الائتمان. تتعامل المجموعة فقط مع أطراف أخرى معروفة وجديرة بالائتمان. إن سياسة المجموعة هي أن جميع العملاء الذين يرغبون في التعامل بشروط ائتمان يخضعون لإجراءات التحقق من الائتمان. يتم تقييم جودة الائتمان للعميل بناءً على سجل درجات التصنيف الائتماني الشامل. بالإضافة إلى ذلك، تتم مراقبة أرصدة الذمم المدينة بشكل مستمر مما يؤدي إلى أن تعرض المجموعة للديون المعنومة ليس جوهري.

تتم إدارة مخاطر ائتمان العميل من قبل كل وحدة أعمال وفقاً لسياسة المجموعة وإجراءاتها وضوابطها المتعلقة بإدارة مخاطر الائتمان للعملاء. وضعت حدود الائتمان لجميع العملاء باستخدام معايير التصنيف الداخلية والخارجية. يتم تقييم جودة الائتمان للعميل بناءً على سجل درجات التصنيف الائتماني الشامل. تتم مراقبة مستحقات العملاء المعلقة بانتظام.

تضع المجموعة مخصصاً لانخفاض قيمة الذمم المدينة التجارية والذي يمثل تقديرها لخسائر الائتمان المتوقعة مدى الحياة فيما يتعلق بالمدينين التجاريين. تتمثل المكونات الرئيسية لهذا المخصص في عنصر خسارة محدد يتعلق بالتعرضات الهامة.

بشكل فردي، ومكون الخسارة الجماعية الذي تم إنشاؤه لمجموعات من الأصول المماثلة فيما يتعلق بالخسائر التي تم تكبدها ولكن لم يتم تحديدها بعد. يتم تحديد مخصص الخسارة الجماعي بناءً على البيانات التاريخية لإحصائيات الدفع للموجودات المالية المماثلة. لا تؤدي الفئات الأخرى من الأحداث المالية إلى مخاطر ائتمانية كبيرة.

إن القيمة الدفترية للموجودات المالية تمثل الحد الأقصى من التعرض لمخاطر الائتمان

٣١ ديسمبر ٢٠٢١ م		٣١ ديسمبر ٢٠٢١ م		
الرصيد	الإنخفاض في القيمة	الرصيد	الإنخفاض في القيمة	
١٢,٩٩٤,٢٦٥	٨١٨,٦٢٣,٧٧٢	٤,٩٥٦,٢٨١	٩٥٦,١٤٢,٤٦٦	أقل من ٣ شهور
١,٤٢٠,٤١٩	١١,١٧٨,١٣٥	٨٥٧,٥١٧	٧,٣٠٣,٩٩١	أكثر من ٣ شهور وأقل من ٦ شهور
٧,١٠١,٩٦٢	١٠,٧٠٠,٠٩٦	٢,٩٤٧,٨٢٥	٧,٩٧٩,٦٦٩	أكثر من ٦ شهور وأقل من سنة
٣٦,٥٠٤,٨١٠	٣٦,٥٠٤,٨١٠	٣٩,٨٨٧,٦٨٧	٣٩,٨٨٧,٦٨٨	أكثر من سنة
٥٨,٠٢١,٤٥٦	٨٧٧,٠٠٦,٧٦٣	٤٨,٦٤٩,٣١٠	١,٠١١,٣١٣,٨١٤	الإجمالي

بالنسبة للذمم المدينة التجارية، تطبق المجموعة النهج المبسط للمعيار الدولي للتقرير المالي رقم (٩) لقياس الخسائر الائتمانية المتوقعة والتي تستخدم خصيصاً للخسارة المتوقعة لجميع الموجودات المالية التي تم قياسها بالتكلفة المضافة.

المدخلات الرئيسية في قياس خسائر الائتمان المتوقعة هي المتغيرات التالية:

- احتمال التعثر باستخدام نموذج إحصائي (أي منحني التوزيع الطبيعي)
- الناتج المحلي الإجمالي للمملكة العربية السعودية ومعدل التضخم والإنفاق الحكومي السعودي، كمتغيرات للاقتصاد الكلي لضبط معدل الخسارة التاريخي.

بالنسبة للنقد لدى البنوك، يتم إيداع النقدية وما في حكمها لدى بنوك ذوى تصنيف ائتماني مرتفع، وتقوم المجموعة بتحديث تدفقاتها النقدية بشكل منتظم. تتم إدارة مخاطر ائتمان العميل من قبل كل وحدة أعمال وفقاً لسياسة الشركة وإجراءاتها ومراقبتها المتعلقة بإدارة مخاطر ائتمان العميل. وضعت حدود الائتمان لجميع العملاء باستخدام معايير التصنيف الداخلية والخارجية. تتم مراقبة مستحقات العملاء القائمة بانتظام.

مخاطر السيولة

إن مخاطر السيولة هي مخاطر تواجه المجموعة صعوبة في الوفاء بالالتزامات المرتبطة بالتزاماتها المالية التي يتم تسويتها عن طريق تقديم النقد أو أي أصل مالي آخر. يتمثل نهج المجموعة في إدارة السيولة في التأكد، قدر الإمكان، من أنها ستكون لديها دائماً سيولة كافية للوفاء بالتزاماتها عند استحقاقها، في ظل الظروف العادية والظروف المجهدة، دون تكبد خسائر غير مقبولة أو المخاطرة بالحاق الضرر بسمة المجموعة.

تضمن المجموعة أن لديها نقداً كافياً عند الطلب لتغطية النفقات التشغيلية المتوقعة، بما في ذلك خدمة الالتزامات المالية؛ هذا يستبعد التأثير المحتمل للظروف القاسية التي لا يمكن التنبؤ بها بشكل معقول، مثل الكوارث الطبيعية. بالإضافة إلى ذلك، تحتفظ المجموعة ببدائل ائتمان مختلفة.

شركة مجموعة كابلات الرياض
(شركة مساهمة سعودية مغلقة)
إيضاحات حول القوائم المالية الموحدة
للسنة المنتهية في ٣١ ديسمبر ٢٠٢١ م
(جميع المبالغ مدرجة بالريال السعودي مالم يذكر خلاف ذلك)

٣٦ - الأدوات المالية - القيمة العادلة وإدارة المخاطر (يتبع)

مخاطر السيولة (يتبع)

يلخص الجدول التالي فترات استحقاق المطلوبات المالية للشركة بناء على المدفوعات التعاقدية غير المخصومة:				
٣١ ديسمبر ٢٠٢١ م	أقل من سنة	من سنة إلى ٥ سنوات	أكثر من ٥ سنوات	القيمة الدفترية
تسهيلات تمويل إسلامي قصيرة الأجل	١,٣٢٤,١٧٥,٠٠٠	-	-	١,٣٢٤,١٧٥,٠٠٠
ذمم دائنة تجارية	٢٢١,٠٣١,٩٤٣	-	-	٢٢١,٠٣١,٩٤٣
مطلوبات عقود الإيجار	١,٩١٠,٠٠٥	٩,٠٥٢,٩٧٥	-	١٠,٩٦٢,٩٨٠
مستحقات وأرصدة دائنة أخرى	١٤٠,٨١٦,٥٨١	-	-	١٤٠,٨١٦,٥٨١
	١,٦٨٧,٩٣٣,٥٢٩	٩,٠٥٢,٩٧٥	-	١,٦٩٦,٩٨٦,٥٠٤
٣١ ديسمبر ٢٠٢٠ م	أقل من سنة	من سنة إلى ٥ سنوات	أكثر من ٥ سنوات	القيمة الدفترية
تسهيلات تمويل إسلامي قصيرة الأجل	٨٥٨,٦٧٥,٠٠٠	-	-	٨٥٨,٦٧٥,٠٠٠
ذمم دائنة تجارية	١٢٧,٦٠٧,٢١٧	-	-	١٢٧,٦٠٧,٢١٧
مطلوبات عقود الإيجار	١٠,٤٣١,٨٤٧	٢,٠٥٤,١٤٣	-	١٢,٤٨٥,٩٩٠
مستحقات وأرصدة دائنة أخرى	١٠٧,٨٨٢,٤٤١	-	-	١٠٧,٨٨٢,٤٤١
	١,١٠٤,٥٩٦,٥٠٥	٢,٠٥٤,١٤٣	-	١,١٠٦,٦٥٠,٦٤٨

مخاطر السوق

مخاطر السوق هي مخاطر أن تؤثر التغيرات في أسعار السوق، مثل أسعار العملات وأسعار الفائدة وأسعار الأسهم، على دخل المجموعة أو قيمة مقتنياتها من الأدوات المالية. الهدف من إدارة مخاطر السوق هو إدارة ومراقبة التعرض لمخاطر السوق ضمن معايير مقبولة، مع تحسين العائد.

تقوم المجموعة بشراء المشتقات المالية واستخدام التزاماتها المالية من أجل إدارة مخاطر السوق تتم جميع هذه المعاملات في إطار المبادئ التوجيهية التي وضعها مجلس الإدارة.

مخاطر العملات

تتعرض المجموعة لمخاطر العملة على المبيعات والمشتريات والقروض المقومة بعملة أخرى غير العملة الوظيفية الخاصة بمنشآت المجموعة، والتي هي بالريال السعودي.

فيما يتعلق بالموجودات والمطلوبات النقدية الأخرى المقومة بالعملات الأجنبية، تضمن المجموعة الحفاظ على صافي تعرضها إلى مستوى مقبول عن طريق شراء أو بيع العملات الأجنبية بأسعار فورية عند الضرورة لمعالجة الاختلالات قصيرة الأجل، بالإضافة إلى شراء الأدوات المشتقة.

يوضح الجدول التالي مدى حساسية المجموعة للتغيير المحتمل بشكل معقول في الريال السعودي مقابل الدولار الأمريكي - اليورو أعلى أو أقل بنسبة ٥٪ مع بقاء جميع المتغيرات الأخرى ثابتة، من الأصول والخصوم النقدية للمجموعة:

زيادة بنسبة ٥ %	الربح/(الخسارة) من خلال قائمة الربح أو الخسارة والدخل الشامل الآخر للسنة المنتهية في ٣١ ديسمبر ٢٠٢١ م	الربح/(الخسارة) من خلال قائمة الربح أو الخسارة والدخل الشامل الآخر للسنة المنتهية في ٣١ ديسمبر ٢٠٢٠ م	حساسية اليورو بالآلاف ريال سعودي
	(١٣,٦٤٥,٧١٧)	(١٢٦,٠٩٠)	١٢٦,٠٩٠
الانخفاض بنسبة ٥ %	١٣,٦٤٥,٧١٧	١٢٦,٠٩٠	١٢٦,٠٩٠
زيادة بنسبة ٥ %	الربح/(الخسارة) من خلال قائمة الربح أو الخسارة والدخل الشامل الآخر للسنة المنتهية في ٣١ ديسمبر ٢٠٢٠ م	الربح/(الخسارة) من خلال قائمة الربح أو الخسارة والدخل الشامل الآخر للسنة المنتهية في ٣١ ديسمبر ٢٠٢١ م	حساسية اليورو بالآلاف ريال سعودي
	١٣٨,٠٠٩	(٩٧,٧٣٤)	٩٧,٧٣٤
الانخفاض بنسبة ٥ %	(١٣٨,٠٠٩)	٩٧,٧٣٤	٩٧,٧٣٤

شركة مجموعة كابلات الرياض
(شركة مساهمة سعودية مغلقة)
إيضاحات حول القوائم المالية الموحدة
للسنة المنتهية في ٣١ ديسمبر ٢٠٢١م
(جميع المبالغ مدرجة بالريال السعودي مالم يذكر خلاف ذلك)

٣٦ - الأدوات المالية - القيمة العادلة وإدارة المخاطر (يتبع)

مخاطر العملات (يتبع)
إن تعرض المجموعة لمخاطر العملات الأجنبية في نهاية السنة المشمولة بالتقرير ، بالريال السعودي ، هي كما يلي:

٢٠٢٠م				٢٠٢١م				
تسهيلات اتتمانية قصيرة الأجل	نقد وما في حكمه	نم دائنة تجارية	نم مدينة تجارية	تسهيلات التمانية قصيرة الأجل	نقد وما في حكمه	نم دائنة تجارية	نم مدينة تجارية	
٢١,٥٠٠,٠٠٠	٢٢,٧١٩,٢٤٥	٦٩,٨٨٥,٢٥٤	٧١,٤٢٦,١٨٠	٢٥,١٢٥,٠٠٠	١١,٤٧٥,٠٥٦,٠٠٠	١٦,٠٧١٦,٠٥٧	٨١,٤٥١,٦٥٩	دولار أمريكي
-	٣١٥,٠٥٧	٢,٣٦٧,٢٧٩	٩٧,٥٤٣	-	١,١٨٠,٠٤٨	٣,٧٠١,٨٥٥	-	يورو
-	٤٧,١٦٠	٦٣٦	-	-	١٣٦,٥١٦	٦٢,٨٨٧	-	فرنك سويسري
-	٣٩٤,٤٤٨	٥,٩١٢	-	-	٢٤٥,٤٣٨	١١,٢٦٩	-	جنية أسترليني
-	٢١٠,٦٣٥	١٥,٩٤٣	١٦,٢٧١,٤٢٣	-	٣١٩,٥٦٢	-	١٧,١١٧,٥٧٦	دينار بحريني
-	٤,١٨٨,٩١١	١,٦٤٩,٠٦٢	٣٠,٢٤٢,٢٩٢	-	٣,٦٤٥,٢٩٧	٨١٨,٣٤٣	٣٦,٥٥٣,١١٢	دينار كويتي
-	١٢٠,٦٦٥	-	٧٦٩,٦٣٤	-	٢٨٧,٧٧٧	-	-	ريال عماني
-	١٧١,٤٨٤	-	-	-	١٢٩,١٢٧	-	-	ريال قطري
-	٣,٩٥٠,٢٦٩	٥٣٤,٢١٩	١٢٠,٨٢٩,٨٢٢	-	٨,٨٤٧,١٣٧	٣,٥٦٨,٠٩٢	٣٣٧,٠٨٤,٠٢٦	درهم إماراتي
-	-	-	١٥,٠٢٥,٨٨١	-	-	-	٧٣٦,١٢٩	دينار عراقي
-	٢,٨٨٤,٧٢٣	-	-	-	٣,٩٥٥,٨٣٩	١,٦٣٠,٥٤٤	٤,٥٤٧,٣٣٧	جنيه مصري

مخاطر أسعار الفائدة

مخاطر أسعار الفائدة هي مخاطر تقلب القيمة العادلة للتدفقات النقدية المستقبلية للأدوات المالية نتيجة للتغيرات في أسعار الفائدة في السوق. إن تعرض المجموعة لمخاطر التغيرات في أسعار الفائدة بالسوق يرتبط بشكل أساسي بالقروض ذات أسعار الفائدة العائمة. لتقليل التقلبات وزيادة إمكانية التنبؤ بالتدفقات العائمة ، يجوز للمجموعة استخدام إصدار الديون أو التعاقد في مشتقات مالية بسيطة مثل مقايضات أسعار الفائدة. تعرض المجموعة ألي مخاطر التغير في سوق أسعار الفوائد يعود أساساً إلى القروض، إن القروض الصادرة بمعدلات متغيرة تعرض المجموعة للتغير في التدفقات النقدية نتيجة للتغير في أسعار الفائدة.

إن تعرض المجموعة لمخاطر التغيرات في أسعار الفائدة هو كما يلي :-

عن السنة المنتهية في ٣١ ديسمبر		
٢٠٢٠م	٢٠٢١م	
٨٥٨,٦٧٥,٠٠٠	١,٣٢٤,١٧٥,٠٠٠	قروض بمعدلات فائدة متغيرة

حساسية سعر الفائدة

إن التغير المعقول المحتمل لـ ١٠٠ نقطة لأسعار الفائدة بتاريخ التقارير المالية كان من شأنه زيادة (انخفاض) الأرباح أو الخسائر بالمبالغ الموضحة أدناه، ويفترض التحليل أن جميع التغيرات الأخرى لاسيما أسعار صرف العملات الأجنبية تظل ثابتة.

قائمة الربح أو الخسارة		
زيادة ١٠٠ نقطة	تخفيض ١٠٠ نقطة	٣١ ديسمبر ٢٠٢١م
١٣٢,٤١٧,٥٠٠	(١٣٢,٤١٧,٥٠٠)	قروض بمعدلات فائدة متغيرة
١٣٢,٤١٧,٥٠٠	(١٣٢,٤١٧,٥٠٠)	التغير في التدفقات النقدية

شركة مجموعة كابلات الرياض
(شركة مساهمة سعودية مغلقة)
إيضاحات حول القوائم المالية الموحدة
للسنة المنتهية في ٣١ ديسمبر ٢٠٢١ م
(جميع المبالغ مدرجة بالريال السعودي مالم يذكر خلاف ذلك)

٣٦ - الأدوات المالية - القيمة العادلة وإدارة المخاطر (يتبع)

مخاطر أسعار الفائدة (يتبع)

قائمة الربح أو الخسارة		
زيادة ١٠٠ نقطة	تخفيض ١٠٠ نقطة	٣١ ديسمبر ٢٠٢٠ م
٨٥,٨٦٧,٥٠٠	(٨٥,٨٦٧,٥٠٠)	قروض بمعدلات فائدة متغيرة
٨٥,٨٦٧,٥٠٠	(٨٥,٨٦٧,٥٠٠)	التغير في التدفقات النقدية

مخاطر السلع

تتعرض المجموعة لتأثير تقلبات السوق على أسعار المدخلات المختلفة للإنتاج بما في ذلك الألومنيوم والنحاس. تدير المجموعة بعض عناصر مخاطر أسعار السلع الأساسية من خلال استخدام العقود الآجلة ذات السعر الثابت.

قياس القيمة العادلة

القيمة العادلة هي السعر الذي قد يتم استلامه مقابل بيع أصل أو لتحويل التزام في معاملة منظمة بين مشتركي السوق في تاريخ القياس. ويعتمد قياس القيمة العادلة على افتراض أن معاملة بيع الأصل أو تحويل الالتزام يمكن أن يحدث إما:

- في السوق الرئيسي للأصل أو الالتزام أو
 - في حالة غياب السوق الرئيسي، في أكثر الأسواق ملائمة للأصل أو الالتزام.
- تستخدم المجموعة أساليب تقييم مناسبة مع الظروف المحيطة والتي تُتاح لها بيانات كافية لقياس القيمة العادلة، بحيث تزيد -إلى أكبر حد ممكن- من استخدام المُدخلات الملائمة التي يمكن رصدها وأن نقل -إلى أكبر حد ممكن- من استخدام المُدخلات التي لا يمكن رصدها.
- إن قياس القيمة العادلة لأصل غير مالي يأخذ بالحسبان قدرة المشارك في السوق على توليد منافع اقتصادية من خلال استعمال الأصل في أقصى وأفضل استخدام له أو عبر بيعه لمشارك آخر في السوق، والذي قد يستعمل الأصل في أقصى وأفضل استخدام له.
- إن جميع الأصول والالتزامات التي تُقاس قيمها العادلة أو يُفصح عنها في القوائم المالية مُصنفة ضمن التسلسل الهرمي للقيمة العادلة. ويوصف ذلك، كما يلي، بناءً على أدنى مستوى مُدخل يُعدّ مهماً بالنسبة لمجمل القياس:
- المستوى ١: أسعار مدرجة (غير معدلة) في أسواق نشطة لموجودات أو مطلوبات مماثلة يمكن الحصول عليها في تاريخ القياس.
 - المستوى ٢: مدخلات عدا الأسعار المدرجة التي تم إدراجها في المستوى ١ وهي قابلة للملاحظة للموجودات أو المطلوبات بصورة مباشرة (مثل الأسعار) أو بصورة غير مباشرة (مشتقة من الأسعار).
 - المستوى ٣: مدخلات لموجودات أو مطلوبات لا تستند إلى معلومات السوق القابلة للملاحظة (مدخلات غير قابلة للملاحظة).

بالنسبة للأصول والالتزامات التي يتم قياسها في القوائم المالية بالقيمة العادلة على أساس متكرر، فإن المجموعة تحدد ما إذا حصلت تحويلات بين مستويات التسلسل الهرمي عبر إعادة تقييم التصنيف (بناءً على أدنى مستوى مُدخل يُعدّ مهماً بالنسبة لمجمل القياس) عند نهاية كل فترة تقرير.

القيمة العادلة للأدوات المالية

تتعرض المجموعة لمخاطر نتيجة استخدام الأدوات المالية. يوضح ما يلي أهداف المجموعة وسياساتها وعملياتها لإدارة هذه المخاطر والطرق المستخدمة لقياسها بالإضافة إلى المعلومات الكمية المتعلقة بهذه المخاطر في القوائم المالية المرفقة.

لم تكن هناك تغيرات جوهرية قد تعرض المجموعة لمخاطر الأدوات المالية من خلال أهدافها وسياساتها وعملياتها لإدارة هذه المخاطر والطرق المستخدمة التي تختلف عن ما تم استخدامه في السنوات السابقة ما لم يذكر خلاف ذلك.

- تأخذ إدارة المجموعة بعين الاعتبار القيمة العادلة للذمم المدبنة التجارية وتسهيلات التمويل الإسلامي وأرصدة الأطراف ذات العلاقة والذمم الدائنة التجارية ومصروفات مستحقة ومطلوبات أخرى تقارب قيمتها الدفترية بسبب الأدوات المالية قصيرة الأجل.

- قدرت إدارة المجموعة القيمة العادلة لتسهيلات التمويل الإسلامي، التي تم تصنيفها في المستوى ٣، لتكون مقاربة لقيمتها الدفترية.

شركة مجموعة كابلات الرياض
(شركة مساهمة سعودية مقفلة)
إيضاحات حول القوائم المالية الموحدة
للسنة المنتهية في ٣١ ديسمبر ٢٠٢١ م
(جميع المبالغ مدرجة بالريال السعودي مالم يذكر خلاف ذلك)

٣٦ - الأدوات المالية - القيمة العادلة وإدارة المخاطر (يتبع)

قياس القيمة العادلة (يتبع)

- **التحويل من المستوى ٣**
تحتفظ المجموعة باستثمار في أسهم حقوق ملكية شركة توزيع الغاز الطبيعي بقيمة عادلة تبلغ ٤٦,١٥٣,٢٢٣ ريال سعودي في ٣١ ديسمبر ٢٠٢١ م (٢٠٢٠ م: ٣,٨٣٣,٣٢٥ ريال سعودي). تم تصنيف القيمة العادلة لهذا الاستثمار على أنها المستوى ٣ في ٣١ ديسمبر ٢٠٢٠ م (كانت القيمة الدفترية تقارب القيمة العادلة بصورة معقولة) ، وذلك لأن الأسهم لم تكن مدرجة في البورصة ولم تكن هناك معاملات تجارية علي الأسهم يمكن ملاحظتها مؤخرًا في البورصة.
خلال عام ٢٠٢١ م ، قامت شركة توزيع الغاز الطبيعي بإدراج أسهمها في البورصة ، ويتم تداولها حاليًا بشكل نشط في هذا السوق. نظرًا لأن أسهم حقوق الملكية لها الآن سعر معن في سوق نشط ، فقد تم تحويل قياس القيمة العادلة من المستوى ٣ إلى المستوى ١ من التسلسل الهرمي للقيمة العادلة في ٣١ ديسمبر ٢٠٢١ م.
- تتعرض الأدوات المالية للتغير في مخاطر القيمة نتيجة للتغيرات في أسعار العملات للموجودات والمطلوبات المالية ذات العمولة المتغيرة. تم ذكر معدل العمولة الفعلي وفترة إعادة التسعير أو تاريخ استحقاق الموجودات والمطلوبات المالية في الإيضاحات ذات الصلة.
يعرض الجدول أدناه القيم الدفترية والقيم العادلة للموجودات المالية والمطلوبات المالية بما في ذلك مستوياتهم في النظام المتدرج للقيمة العادلة للأدوات المالية. ولا تتضمن معلومات القيمة العادلة للموجودات والمطلوبات المالية التي لا يتم قياسها بالقيمة العادلة إذا كانت القيمة الدفترية تقارب القيمة العادلة بصورة معقولة.

	القيمة الدفترية		القيمة العادلة		
	المستوى ١	المستوى ٢	المستوى ٣	مصنفة بالقيمة العادلة	
٢٠٢١ م	٤٩,٩٢٤,٥٢٤	-	٤٧٠,٨٢٤	٤٩,٩٢٤,٥٢٤	استثمارات بالقيمة العادلة من خلال الدخل الشامل الأخر
٢٠٢٠ م	٤٣,٣٠٤,١٤٩	-	٤,٣٠٤,١٤٩	٤٣,٣٠٤,١٤٩	استثمارات بالقيمة العادلة من خلال الدخل الشامل الأخر

٣٦-إدارة رأس المال

إدارة المخاطر

رأس المال هو حقوق الملكية المنسوبة إلى حاملي أسهم المجموعة. الهدف الأساسي من إدارة رأس مال المجموعة هو دعم أعمالها وزيادة قيمة مساهمات المساهمين.

تتمثل سياسة مجلس الإدارة في الحفاظ على قاعدة رأسمالية قوية للحفاظ على ثقة المستثمرين والدائنين والسوق والحفاظ على التطور المستقبلي للشركة. تقوم المجموعة بإدارة هيكل رأس مال المجموعة وتقوم بتعديلات عليه في ضوء التغيرات في الظروف الاقتصادية.

يقوم مجلس الإدارة بمراقبة العائد على رأس المال ، والذي تحده المجموعة نتيجة للأنشطة التشغيلية مقسومة على إجمالي حقوق الملكية المعدل. يراقب مجلس الإدارة أيضًا مستوى توزيعات الأرباح للمساهمين. لم تكن هناك تغييرات في نهج المجموعة لإدارة رأس المال خلال العام. لا تخضع المجموعة أو أي من الشركات التابعة لها لمتطلبات رأس المال المفروضة من الخارج. كانت نسبة دين المجموعة إلى رأس المال المعدل في نهاية السنة المشمولة بالتقرير كما يلي:

٢٠٢٠ م	٢٠٢١ م	
١,٣٤٢,٨٠٤,٤٠٦	١,٩١٦,٦٠٠,٠٨٦	مجموع المطلوبات
(٦٤,٢٥٢,٧٥٧)	(٥٠,٣٥٦,٢٠١)	يخصم: نقد وما في حكمه
١,٢٧٨,٥٥١,٦٤٩	١,٨٦٦,٢٤٣,٨٨٥	صافي الدين المعدل
١,٩٥٩,٣٢٥,٥٤٧	٢,٠٣٦,٠٦٦,٧٨٤	مجموع حقوق الملكية
٣,٢٣٧,٨٧٧,١٩٦	٣,٩٠٢,٣١٠,٦٦٩	حقوق الملكية وصافي الدين المعدلين
٪٣٩	٤٨٪	نسبة الدين المعدل إلى نسبة حقوق الملكية المعدلة

شركة مجموعة كابلات الرياض
(شركة مساهمة سعودية مقفلة)
إيضاحات حول القوائم المالية الموحدة
للسنة المنتهية في ٣١ ديسمبر ٢٠٢١م
(جميع المبالغ مدرجة بالريال السعودي مالم يذكر خلاف ذلك)

٣٧-الالتزامات والمطلوبات المحتملة

التزامات رأسمالية
كما في ٣١ ديسمبر ٢٠٢١م، يوجد لدى المجموعة التزامات بقيمة ٣٠ مليون ريال سعودي (٣١ ديسمبر ٢٠٢٠م: ٢٤ مليون ريال سعودي) متعلقة بالنفقات الرأسمالية لأعمال التوسعات في مصانع المجموعة.

مطالبات قانونية محتملة
تواجه المجموعة خلال ممارسة نشاطها الإعتيادي دعاوى قضائية، ويتم الترافع بشأنها. وفي حين أن النتائج النهائية لهذه القضايا لا يمكن تحديدها بشكل مؤكد، فإن إدارة المجموعة لا تعتقد بأن يكون لهذه القضايا أثر جوهري على القوائم المالية الموحدة للمجموعة.

الالتزامات المحتملة
بلغت قيمة الالتزامات المحتملة ٥٢٥ مليون ريال سعودي (٣١ ديسمبر ٢٠٢٠م: ٤٥٧ مليون ريال سعودي) لقاء التسهيلات البنكية على شكل اعتمادات وخطابات ضمان حصلت عليها المجموعة من عدة بنوك محلية مقابل عمولة منح التسهيلات بدون تغطية بنكية.

٣٨-أحداث لاحقة

لاحقاً لتاريخ ٣١ ديسمبر ٢٠٢١م، في ٢٨ إبريل ٢٠٢٢م قررت الجمعية العامة للمساهمين توزيع أرباح بقيمة ٢١٦ مليون ريال سعودي من الأرباح المبقاة القابلة للتوزيع عن السنة المنتهية في ٣١ ديسمبر ٢٠٢١م بواقع (١,٤٤ ريال لكل سهم). علي أن يتم دفع تلك التوزيعات خلال السنة المنتهية في ٣١ ديسمبر ٢٠٢٢م، بخلاف ذلك لم تحدث أي أمور أخرى حتى تاريخه قد تؤثر جوهرياً على القوائم المالية والإفصاحات المتعلقة بها للسنة المنتهية في ٣١ ديسمبر ٢٠٢١م.

٣٩-الموافقة على القوائم المالية الموحدة

تمت الموافقة على القوائم المالية الموحدة من قبل مجلس الإدارة بتاريخ ١٣ رمضان ١٤٤٣هـ الموافق ١٤ إبريل ٢٠٢٢م.

شركة مجموعة كابات الرياض
(شركة مساهمة سعودية مغلقة)
القوائم المالية الموحدة المختصرة (غير مراجعة)
لفترة الستة أشهر المنتهية في ٣٠ يونيو ٢٠٢٢ م
مع تقرير الفحص المحدود لمراجع الحسابات المستقل

شركة مجموعة كابلات الرياض
 (شركة مساهمة سعودية مقفلة)
 القوائم المالية الموحدة المختصرة وتقرير الفحص لمراجع الحسابات المستقل
 لفترة الستة أشهر المنتهية في ٣٠ يونيو ٢٠٢٢ م

صفحة	
-	- تقرير الفحص المحدود لمراجع الحسابات المستقل
١	- قائمة المركز المالي الموحدة المختصرة
٢	- قائمة الربح أو الخسارة الموحدة المختصرة
٣	- قائمة الدخل الشامل الآخر الموحدة المختصرة
٤	- قائمة التغيرات في حقوق الملكية الموحدة المختصرة
٥	- قائمة التدفقات النقدية الموحدة المختصرة
١٥ - ٦	- إيضاحات حول القوائم المالية الموحدة المختصرة



KPMG Professional Services
Riyadh Front, Airport Road
P. O. Box 92876
Riyadh 11663
Kingdom of Saudi Arabia
Commercial Registration No 1010425494

Headquarters in Riyadh

كي بي إم جي للاستشارات المهنية

واجهة الرياض، طريق المطار
صندوق بريد ٩٢٨٧٦
الرياض ١١٦٦٣
المملكة العربية السعودية
١٠١٠٤٢٥٤٩٤ سجل تجاري رقم

المركز الرئيسي في الرياض

تقرير مراجع الحسابات المستقل عن فحص القوائم المالية الأولية الموحدة المختصرة

السادة مساهمي شركة مجموعة كابلات الرياض (شركة مساهمة سعودية مقلدة)

مقدمة

لقد فحصنا القوائم المالية الأولية الموحدة المختصرة كما في ٣٠ يونيو ٢٠٢٢م المرفقة لشركة مجموعة كابلات الرياض ("الشركة") والشركات التابعة لها (ويشار إليهما معاً "بالمجموعة") المكونة من:

- قائمة المركز المالي الموحدة المختصرة كما في ٣٠ يونيو ٢٠٢٢م،
- قائمة الربح أو الخسارة الموحدة المختصرة لفترة الستة أشهر المنتهية في ٣٠ يونيو ٢٠٢٢م،
- قائمة الدخل الشامل الآخر الموحدة المختصرة لفترة الستة أشهر المنتهية في ٣٠ يونيو ٢٠٢٢م،
- قائمة التغيرات في حقوق الملكية الموحدة المختصرة لفترة الستة أشهر المنتهية في ٣٠ يونيو ٢٠٢٢م،
- قائمة التدفقات النقدية الموحدة المختصرة لفترة الستة أشهر المنتهية في ٣٠ يونيو ٢٠٢٢م، و
- الإيضاحات للقوائم المالية الأولية الموحدة المختصرة.

إن الإدارة هي المسؤولة عن إعداد وعرض هذه القوائم المالية الأولية الموحدة المختصرة وفقاً لمعيار المحاسبة الدولي (٣٤) "التقرير المالي الأولي" المعتمد في المملكة العربية السعودية. ومسؤوليتنا هي إبداء استنتاج عن هذه القوائم المالية الأولية الموحدة المختصرة استناداً إلى فحصنا.

نطاق الفحص

لقد قمنا بالفحص وفقاً للمعيار الدولي لارتباطات الفحص (٢٤١٠) "فحص المعلومات المالية الأولية المُنفذ من قبل مراجع الحسابات المستقل للمنشأة" المعتمد في المملكة العربية السعودية. ويتكون فحص القوائم المالية الأولية من توجيه استفسارات بشكل أساسي للأشخاص المسؤولين عن الأمور المالية والمحاسبية وتطبيق إجراءات تحليلية وإجراءات فحص أخرى. ويعد الفحص أقل بشكل كبير في نطاقه من المراجعة التي يتم القيام بها وفقاً للمعايير الدولية للمراجعة المعتمدة في المملكة العربية السعودية، وبالتالي فإنه لا يمكننا من الحصول على تأكيد بأننا سنعلم بجميع الأمور الهامة التي يمكن التعرف عليها خلال عملية مراجعة. وعليه، فلن نُبدي رأي مراجعة.

KPMG Professional Services, a professional closed joint stock company registered in the Kingdom of Saudi Arabia. With the paid-up capital of (25,000,000) SAR. (Previously known as 'KPMG Al Fozan & Partners Certified Public Accountants') A non-partner member firm of the KPMG global organization of independent member firms affiliated with KPMG International Limited, a private English company limited by guarantee. All rights reserved.

كي بي إم جي للاستشارات المهنية شركة مساهمة مقلدة، مسجلة في المملكة العربية السعودية، رأس مالها (٢٥.٠٠٠.٠٠٠) ريال سعودي مدفوع بالكامل، المسجلة بملف "الشركة كي بي إم جي للقران وشركاه محاسبين ومراجعون قانونيين" و هي عضو غير شريك في الشبكة العالمية للشركات كي بي إم جي العالمية والقائمة لدى كي بي إم جي العالمية المحدودة، الشركة المنظمة المحدودة بسماع. جميع الحقوق محفوظة



تقرير مراجع الحسابات المستقل عن فحص القوائم المالية الأولية الموحدة المختصرة (يتبع)

للسادة مساهمي شركة مجموعة كابلات الرياض (شركة مساهمة سعودية مقفلة)

الإستنتاج

استناداً إلى فحصنا، فلم ينم إلى علمنا شيء يجعلنا نعتقد بأن القوائم المالية الأولية الموحدة المختصرة كما في ٣٠ يونيو ٢٠٢٢م المرفقة لشركة مجموعة كابلات الرياض والشركات التابعة لها غير معدة، من جميع النواحي الجوهرية، وفقاً لمعيار المحاسبة الدولي (٣٤) "التقرير المالي الأولي" المعتمد في المملكة العربية السعودية.

ك.بي.إم.جي للاستشارات المهنية

فهد مبارك الدوسري
ترخيص رقم ٤٦٩



الرياض في ٩ صفر ١٤٤٤هـ
الموافق ٥ سبتمبر ٢٠٢٢م

شركة مجموعة كابلات الرياض
(شركة مساهمة سعودية مقفلة)
قائمة المركز المالي الموحدة المختصرة (غير مراجعة)
كما في ٣٠ يونيو ٢٠٢٢ م
(جميع المبالغ مدرجة بالريال السعودي مالم يذكر خلاف ذلك)

٣١ ديسمبر ٢٠٢١ م (مراجعة)	٣٠ يونيو ٢٠٢٢ م (غير مراجعة)	ايضاح	
			موجودات
			موجودات غير متداولة
١,١٥٤,٧٤٤,١٨٠	١,١٣٤,٢٧٥,٦٠٢	٧	ممتلكات وألات ومعدات، صافي
٦٧,٢٣٨,٧١٧	٦٤,٧٤٦,٦٩٠		موجودات غير ملموسة، صافي
٤٩,٩٢٤,٥٢٤	٣٠,٥٩٥,٥٦٨		استثمارات بالقيمة العادلة من خلال الدخل الشامل الأخر
١٠,٨٤٢,١٠٩	١٠,٠٩٩,٢٩٥		موجودات حق الاستخدام
-	٢٠,٤٠٣,١٣٦	٨	عقارات استثمارية
١,٢٨٢,٧٤٩,٥٣٠	١,٢٦٠,١٢٠,٢٩١		مجموع الموجودات غير المتداولة
			موجودات متداولة
١,٥٨٥,٥٤٨,٥٨٦	١,٨٩٥,٩١٤,٦٤٥	٩	مخزون
٩٦٢,٦٦٤,٥٠٤	١,٣٨٣,٠١٩,٠٠٢	١٠	ذمم مدينة تجارية
١١,٧٤٦,٦٩١	-		موجودات العقود
٥٩,٦٠١,٣٥٨	٧٨,٢٦٠,٣١٣	١١	دفعات مقدمة وموجودات متداولة أخرى
٥٠,٣٥٦,٢٠١	٩٧,٠٩٦,٣٧٤		نقد وما في حكمه
٢,٦٦٩,٩١٧,٣٤٠	٣,٤٥٤,٢٩٠,٣٣٤		مجموع الموجودات المتداولة
٣,٩٥٢,٦٦٦,٨٧٠	٤,٧١٤,٤١٠,٦٢٥		مجموع الموجودات
			حقوق الملكية والمطلوبات
			حقوق الملكية
١,٥٠٠,٠٠٠,٠٠٠	١,٥٠٠,٠٠٠,٠٠٠		رأس المال
٢٥٣,٠٩٤,٣٠٧	٢٥٣,٠٩٤,٣٠٧		احتياطي نظامي
٢٦١,٠٧٨,١٦٣	١٧٤,٧١٤,٢١٣		ارباح مبقاه
٢٢,٧٢٥,١٧٣	٢٢,٧٢٥,١٧٣		احتياطي استحواذ على شركة تابعة
-	(٣١,٩٠١,٠٤٧)	٢-١٣	احتياطي عقود تحوط
(١,٢٦٤,٠٦٣)	(١,٢٦٤,٠٦٣)		احتياطي ترجمة العمليات الأجنبية
٢,٠٣٥,٦٣٣,٥٨٠	١,٩١٧,٣٦٨,٥٨٣		حقوق الملكية العائدة الى مساهمي الشركة
٤٣٣,٢٠٤	٤٥١,٧٢٩		حقوق الملكية غير المسيطرة
٢,٠٣٦,٠٦٦,٧٨٤	١,٩١٧,٨٢٠,٣١٢		مجموع حقوق الملكية
			مطلوبات غير متداولة
١٠٧,٤١٠,٧١٤	١١٣,٣٠٩,٢٨٢		التزامات منافع نهاية الخدمة
٩,٠٥٢,٩٧٥	٨,٠٨٩,٨٠٢		مطلوبات عقود الإيجار
١١٦,٤٦٣,٦٨٩	١٢١,٣٩٩,٠٨٤		مجموع المطلوبات غير المتداولة
			مطلوبات متداولة
١,٣٢٤,١٧٥,٠٠٠	١,٦٠٧,٠٧٠,٠٠٠	١٢	تسهيلات تمويل إسلامي
١٤٠,٨١٦,٥٨١	٤٢٠,٠٩٥,٣٣٩	١٣	مصرفات مستحقة ومطلوبات أخرى
٢٢١,٠٣١,٩٤٣	٥٠٦,٥٠٤,٦١٤		ذمم دائنة تجارية
٨٢,٥١٢,٦٢٨	٩٥,٩٥٤,٧٦٣	١٤	مخصصات
-	٢٤,٥١٩,٢٠٧		مطالبات العقود
٢٩,٦٩٠,٢٤٠	١٩,٣٢٧,٩١٩		مخصص زكاة وضريبة دخل
١,٩١٠,٠٠٥	١,٧١٩,٣٨٧		مطلوبات عقود الإيجار - الجزء المتداول
١,٨٠٠,١٣٦,٣٩٧	٢,٦٧٥,١٩١,٢٢٩		مجموع المطلوبات المتداولة
١,٩١٦,٦٠٠,٠٨٦	٢,٧٩٦,٥٩٠,٣١٣		مجموع المطلوبات
٣,٩٥٢,٦٦٦,٨٧٠	٤,٧١٤,٤١٠,٦٢٥		مجموع حقوق الملكية والمطلوبات

الرئيس التنفيذي

الرئيس التنفيذي المالي

تعتبر الإيضاحات المرفقة من ١ إلى ٢٤ جزءاً لا يتجزأ من هذه القوائم المالية الموحدة المختصرة.

شركة مجموعة كابلات الرياض
(شركة مساهمة سعودية مقفلة)
قائمة الربح أو الخسارة الموحدة المختصرة (غير مراجعة)
لفترة السنة أشهر المنتهية في ٣٠ يونيو ٢٠٢٢ م
(جميع المبالغ مدرجة بالريال السعودي مالم يذكر خلاف ذلك)

٣٠ يونيو ٢٠٢١ م (غير مراجعة)	٣٠ يونيو ٢٠٢٢ م (غير مراجعة)	ايضاح	
٢,٢٣٥,٤٢٦,٣٧١	٣,٢٥٢,٢٨٦,٨٥٧		الإيرادات
(٢,٠٠٥,٣٣٦,٣٤٢)	(٢,٩٥٨,٦٩٧,٢٣١)	١٥	تكلفة الإيرادات
٢٣٠,٠٩٠,٠٢٩	٢٩٣,٥٨٩,٦٢٦		إجمالي الربح
(٤٤,٦٠٤,٩١٠)	(٤٨,٤٠٣,٨٨٥)	١٦	المصروفات التشغيلية
(٤١,٢٤٨,٠٢٥)	(٤٩,٣٢٥,٦٩٦)	١٧	مصروفات بيع وتوزيع
٣,٥٧٧,٦٥٥	-		مصروفات عمومية وإدارية
١,٥٧٦,٦٢٢	(١,٨٩١,٠٠٨)	١٨	خسائر ائتمانية متوقعة
١٤٩,٣٩١,٣٧١	١٩٣,٩٦٩,٠٣٨		(مصروفات) إيرادات أخرى، صافي الربح من العمليات
(١٤,٦٧٠,٥٨١)	(٢٥,٥٠٤,٥١٧)	١٩	تكاليف تمويل
١٣٤,٧٢٠,٧٩٠	١٦٨,٤٦٤,٥٢١		الربح قبل الزكاة وضريبة الدخل
(١٥,٨٦٩,٠٦٧)	(١٥,١١٥,٠١٨)		زكاة وضريبة دخل
١١٨,٨٥١,٧٢٣	١٥٣,٣٤٩,٥٠٣		صافي ربح الفترة
١١٨,٧٨٤,٥٨٣	١٥٣,٢٦٨,٦٤٤		العائد على:
٦٧,١٤٠	٨٠,٨٥٩		مساهمي الشركة
١١٨,٨٥١,٧٢٣	١٥٣,٣٤٩,٥٠٣		حقوق الملكية غير المسيطرة
			صافي ربح الفترة
			ربحية السهم
٠,٧٩	١,٠٢	٢١	ربحية السهم الأساسية والمخفضة

الرئيس التنفيذي

الرئيس التنفيذي المالي

تعتبر الإيضاحات المرفقة من ١ إلى ٢٤ جزءاً لا يتجزأ من هذه القوائم المالية الموحدة المختصرة.

شركة مجموعة كابلات الرياض
(شركة مساهمة سعودية مقفلة)
قائمة الدخل الشامل الآخر الموحدة المختصرة (غير مراجعة)
لفترة الستة أشهر المنتهية في ٣٠ يونيو ٢٠٢٢ م
(جميع المبالغ مدرجة بالريال السعودي مالم يذكر خلاف ذلك)

٣٠ يونيو ٢٠٢١ م (غير مراجعة)	٣٠ يونيو ٢٠٢٢ م (غير مراجعة)	ايضاح	
١١٨,٨٥١,٧٢٣	١٥٣,٣٤٩,٥٠٣		صافي ربح الفترة
			الدخل الشامل الآخر
			<u>البند الذي يمكن إعادة تصنيفها إلى الربح أو الخسارة</u>
-	(٣١,٩٠١,٠٤٧)	٢-١٣	الجزء الفعال من عقود تحوط - التغير في القيمة العادلة احتياطي ترجمة العمليات الأجنبية
(٨٦,٠٦٨)	-		<u>البند الذي لن يتم إعادة تصنيفها إلى الربح أو الخسارة</u>
			استثمارات بالقيمة العادلة من خلال الدخل الشامل الآخر - صافي التغير في القيمة العادلة
-	(١٩,٠٢٩,٣١٣)		إعادة قياس التزامات منافع نهاية الخدمة
(٤,٤٩١,٨٩٥)	(٤,٦٠٣,٢٨١)		الدخل الشامل الآخر للفترة
(٤,٥٧٧,٩٦٣)	(٥٥,٥٣٣,٦٤١)		اجمالي الدخل الشامل
١١٤,٢٧٣,٧٦٠	٩٧,٨١٥,٨٦٢		الدخل الشامل العائد على:
			مساهمي الشركة
١١٤,٢٠٦,٦٢٠	٩٧,٧٣٥,٠٠٣		حقوق الملكية غير المسيطرة
٦٧,١٤٠	٨٠,٨٥٩		
١١٤,٢٧٣,٧٦٠	٩٧,٨١٥,٨٦٢		

الرئيس التنفيذي

الرئيس التنفيذي المالي

تعتبر الإيضاحات المرفقة من ١ إلى ٢٤ جزءاً لا يتجزأ من هذه القوائم المالية الموحدة المختصرة.

شركة مجموعة كابلات الرياض
(شركة مساهمة سعودية مقفلة)
قائمة التغيرات في حقوق الملكية الموحدة المختصرة (غير مراجعة)
لفترة الستة أشهر المنتهية في ٣٠ يونيو ٢٠٢٢ م
(جميع المبالغ مدرجة بالريال السعودي مالم يذكر خلاف ذلك)

	حقوق الملكية العائدة الى مساهمي الشركة								
	حقوق الملكية المستطرفة	حقوق الملكية المجموع	احتياطي ترجمة العنايات الأجنبية	احتياطي تحوط التدفق النقدي	احتياطي استحواذ على شركة تابعة	ارباح متبقية	احتياطي نظامي	رأس مال	إجمالي
١,٩٥٥٩,٣٢٥,٥٤٧	(٣٥,٨٩١)	١,٩٥٥٩,٣٦١,٤٣٨	(٤٢٨,٦٤٩)	-	٢٢,٧٢٥,١٧٣	٧٠٧,٩٥٣,٨٦٦	٢٢٩,١١١,٠٤٨	١,٥٥٠,٠٠٠,٠٠٠	
١١٨,٨٥١,٧٣٣	٦٧,١٤٠	١١٨,٩١٨,٨٧٣	-	-	-	١١٨,٩١٨,٨٧٣	-	-	
(٤,٥٧٧,٩٦٣)	-	(٤,٥٧٧,٩٦٣)	(٨٦,٠٦٨)	-	-	(٤,٤٩١,٨٩٥)	-	-	
١١٤,٢٧٣,٧٦٠	٦٧,١٤٠	١١٤,٣٤٠,٩٠٠	(٨٦,٠٦٨)	-	-	١١٤,٢٩٢,٦٨٨	-	-	
(١٩٦,٥٦١,٦٩٩)	(٢١,٦٩٩)	(١٩٦,٥٠٠,٠٠٠)	-	-	-	(١٩٦,٥٠٠,٠٠٠)	-	-	(١-١٣)
١,٨٧٧,٠٣٧,٦٠٨	(٣٠,٤٥٠)	١,٨٧٧,٠٦٨,٠٥٨	(٥١٤,٧١٧)	-	٢٢,٧٢٥,١٧٣	١٢٥,٧٤٦,٥٥٤	٢٢٩,١١١,٠٤٨	١,٥٥٠,٠٠٠,٠٠٠	
٢,٠٣٦,٠٦٦,٧٨٤	٤٣٣,٢٠٤	٢,٠٣٥,٦٣٣,٥٨٠	(١,٢٦٤,٠٦٣)	-	٢٢,٧٢٥,١٧٣	٢٦١,٠٧٨,١٢٣	٢٥٣,٠٩٤,٣٠٧	١,٥٥٠,٠٠٠,٠٠٠	
١٥٣,٣٤٩,٥٠٣	٨٠,٨٥٩	١٥٣,٤٣٠,٣٦٢	-	-	-	١٥٣,٤٣٠,٣٦٢	-	-	
(٥٥,٥٣٣,٦٤١)	-	(٥٥,٥٣٣,٦٤١)	-	(٣١,٩٠١,٠٤٧)	-	(٢٣,٦٣٢,٥٩٤)	-	-	
٩٧,٨١٥,٨٦٢	٨٠,٨٥٩	٩٧,٧٣٥,٠٠٣	-	(٣١,٩٠١,٠٤٧)	-	١٢٩,٦٣٢,٥٠٠	-	-	
(٢١٦,٠٢٢,٣٣٤)	(٢٢,٣٣٤)	(٢١٦,٠٠٠,٠٠٠)	-	-	-	(٢١٦,٠٠٠,٠٠٠)	-	-	(١-١٣)
١,٩١٧,٨٢٠,٣١٢	٤٥١,٧٢٩	١,٩١٧,٣٦٨,٥٨٣	(١,٢٦٤,٠٦٣)	(٣١,٩٠١,٠٤٧)	٢٢,٧٢٥,١٧٣	١٧٤,٧١٤,٢١٣	٢٥٣,٠٩٤,٣٠٧	١,٥٥٠,٠٠٠,٠٠٠	
									الرصيد في ١ يناير ٢٠٢٢ م (غير مراجعة)
									الرصيد في ٣٠ يونيو ٢٠٢٢ م (غير مراجعة)

الرئيس التنفيذي

الرئيس التنفيذي المالي

تعتبر الإيضاحات المرفقة من ١ الى ٢٤ جزءاً لا يتجزأ من هذه القوائم المالية الموحدة المختصرة.

شركة مجموعة كابلات الرياض
(شركة مساهمة سعودية مقفلة)
قائمة التدفقات النقدية الموحدة المختصرة
لفترة الستة أشهر المنتهية في ٣٠ يونيو ٢٠٢٢ م
(جميع المبالغ مدرجة بالريال السعودي مالم يذكر خلاف ذلك)

لفترة الستة أشهر المنتهية في		إيضاح
٣٠ يونيو ٢٠٢٢ م (غير مراجعة)	٣٠ يونيو ٢٠٢١ م (غير مراجعة)	
١٦٨,٤٦٤,٥٢١	١٣٤,٧٢٠,٧٩٠	الأنشطة التشغيلية: ربح الفترة قبل الزكاة
٣٠,٦٧٧,٤٣١	٣٣,٦٨١,٤٥٦	التعديلات: استهلاك
٧٤٢,٨١٤	٨٩٦,٥٧٦	استهلاكات حق استخدام الموجودات
٣٤٥,٤٢٤	-	استهلاك استثمارات عقارية
١٩١,١٣٩	٢٠٢,٩٠٢	الفائدة على مطلوبات عقود الأيجار
-	(١,٤٩٠,٠١٧)	رد مخصص مخزون بطيء الحركة
-	(٣,٥٧٧,٦٥٥)	رد مخصص خسائر ائتمانية متوقعة
١٣,٤٤٢,١٣٥	(٤١,٠٩٢,٤٢٠)	مخصصات
٨,١٥٨,٠٣٢	٦,٢٠٠,١١١	منافع تقاعد الموظفين
٢٤,٠٣١,٤٢٦	١١,٦٩٨,٥٣٠	تكاليف التمويل
(٣١٠,٣٦٦,٠٥٩)	(٢١٩,٠٣٨,٥٣٦)	التغيرات في رأس المال العامل: مخزون
(٤٢٠,٤١٧,٥٣٩)	(٢٨١,٤٧٠,٥٦٩)	ذمم مدينة تجارية
١١,٧٤٦,٦٩١	(٥,٨١٤,٦١٥)	موجودات العقود
(١٨,٦٥٨,٩٥٥)	(٥٨,٦١٧,٣٨٨)	دفعات مقدمة وموجودات متداولة أخرى
٢٨٥,٤٧٢,٦٧١	٥٢,٧٠٧,٢٧٤	ذمم دائنة تجارية
٢٤,٥١٩,٢٠٧	-	مطلوبات العقود
٣١,٣٧٧,٧١١	٦١,٣٠٢,٥٩٥	مستحقات ومطلوبات أخرى
(٢٤,٠٣١,٤٢٦)	(١٣,١٢٤,١٧٩)	صافي تكاليف تمويل مدفوعة
(٦,٨٦٢,٧٤٥)	(٥,٧٧٢,٩٢٠)	منافع تقاعد الموظفين مدفوعة
(٢٥,٤١٤,٢٩٨)	(٣٠,٣٣٥,١٣٩)	زكاة وضريبة دخل مدفوعة
(٢٠٦,٥٨١,٨٢٠)	(٣٥٨,٩٢٣,٢٠٤)	صافي التدفقات النقدية المستخدمة في الأنشطة التشغيلية
(٢٨,٤٦٥,٣٨٦)	(١٧,٩٣٨,٦٧٨)	الأنشطة الاستثمارية دفعات لشراء ممتلكات وآلات ومعدات
٢٩٩,٦٤٣	-	المتحصل من بيع استثمارات بالقيمة العادلة من خلال الدخل الشامل
(٢٨,١٦٥,٧٤٣)	(١٧,٩٣٨,٦٧٨)	صافي التدفقات النقدية المستخدمة في من الأنشطة الاستثمارية
٢,١١٨,٨٠٧,٥٠٠	١,٥٣٥,٠٣٦,٠٠٠	الأنشطة التمويلية المحصل من تسهيلات التمويل الإسلامي خلال الفترة
(١,٨٣٥,٩١٢,٥٠٠)	(١,١٥١,٢٥٠,٠٠٠)	المسدد من تسهيلات التمويل الإسلامي خلال الفترة
(١,٣٤٤,٩٣٠)	(١,٢١٠,٣٧٢)	التزامات عقود الأيجار بموجب حق الاستخدام
(٦٢,٣٣٤)	(٦١,٦٩٩)	توزيعات ارباح مدفوعة
٢٨١,٤٨٧,٧٣٦	٣٨٢,٥١٣,٩٢٩	التدفقات النقدية الناتجة من الأنشطة التمويلية صافي التغير في النقد وما في حكمه خلال الفترة
٤٦,٧٤٠,١٧٣	٥,٦٥٢,٠٤٧	النقد وما في حكمه في بداية الفترة
٥٠,٣٥٦,٢٠١	٦٤,٢٥٢,٧٥٧	تأثير تغيير سعر الصرف على النقد وما في حكمه
-	(٨٦,٠٦٨)	النقد وما في حكمه في نهاية الفترة
٩٧,٠٩٦,٣٧٤	٦٩,٨١٨,٧٣٦	معاملات غير نقدية توزيعات ارباح غير نقدية
(٢١٦,٠٠٠,٠٠٠)	(١٩٦,٥٠٠,٠٠٠)	إعادة قياس التزامات منافع التقاعد للموظفين
٤,٦٠٣,٢٨١	٤,٤٩١,٨٩٥	التغير في القيمة العادلة لاستثمارات بالقيمة العادلة من خلال الدخل الشامل
١٩,٠٢٩,٣١٣	-	التغيرات في قيمة أدوات التحوط المعترف بها في الدخل الشامل الأخر
٣١,٩٠١,٠٤٧	-	محول من ممتلكات وآلات ومعدات الي عقارات استثمارية
(٢٠,٤٠٣,١٣٦)	-	

الرئيس التنفيذي

الرئيس التنفيذي المالي

تعتبر الإيضاحات المرفقة من ١ إلى ٢٤ جزءاً لا يتجزأ من هذه القوائم المالية الموحدة المختصرة.

شركة مجموعة كابلات الرياض
(شركة مساهمة سعودية مغلقة)
إيضاحات حول القوائم المالية الموحدة المختصرة (غير مراجعة)
لفترة السنة أشهر المنتهية في ٣٠ يونيو ٢٠٢٢ م
(جميع المبالغ مدرجة بالريال السعودي مالم يذكر خلاف ذلك)

١- معلومات حول الشركة

تم تأسيس شركة مجموعة كابلات الرياض ("الشركة") كشركة مساهمة سعودية مغلقة وفقاً لنظام الشركات في المملكة العربية السعودية. وتعمل الشركة بموجب السجل التجاري رقم ١٠١٠٠٥٢٩٢٧ الصادر بتاريخ ٢٤ جمادى الآخرة ١٤٣٥ هـ الموافق ٢٤ أبريل ٢٠١٤ م. وتعمل الشركة بموجب الرخصة الصناعية رقم ٣٩٦/ر بتاريخ ١٢ جمادى الآخرة ١٤١٦ هـ الموافق ٢٥ نوفمبر ١٩٩٥ والمعدلة وفقاً للرخصة الصناعية رقم ٣٦/ر بتاريخ ٥ محرم ١٤١٨ هـ الموافق ١٢ مايو ١٩٩٧ م والمعدلة وفقاً للرخصة الصناعية رقم ٢٥٧٢ بتاريخ ١٦ رجب ١٤٣٤ هـ الموافق ٢٦ مايو ٢٠١٣ م. ويقع مكتب الشركة المسجل في المنطقة الصناعية الثانية، ص.ب. ٢٦٨٦٢، الرياض ١١٤٩٦، المملكة العربية السعودية.

في ١١ ديسمبر ٢٠٢١ م، عقد مجلس الإدارة وقرر البدء في إجراءات طرح الشركة في السوق المالية السعودية (تداول) وتفويض اللجنة التنفيذية بالتعاقد مع الأطراف التي تراها مناسبة في هذا الصدد، وفقاً لذلك خلال الفترة التالية لعام ٢٠٢١ م، تم التعاقد مع مستشار للطرح ومستشار مالي لإجراء الفحص المالي النافي للجهاة وممازالت إجراءات تقديم مستندات الطرح لهيئة السوق المالية قيد التنفيذ.

تتضمن القوائم المالية الموحدة المختصرة المرفقة للقوائم المالية للشركة وشركاتها التابعة المدرجة أدناه (بشار إليها مجتمعة بـ "المجموعة") تقوم المجموعة بإنتاج الكابلات المصنوعة من الألومنيوم والنحاس المعزولة وغير المعزولة، للاستخدام في المحولات ذات الجهد المنخفض والمتوسط والعالي وغيرها من المنتجات ذات الصلة بالكابلات.

تم إعداد هذه القوائم المالية الموحدة المختصرة لشركة مجموعة كابلات الرياض وشركاتها التابعة المدرجة أدناه بشار إليها مجتمعين بالمجموعة:

حصة الملكية المحفوظ بها من قبل
المجموعة (مباشرة وغير مباشرة)

الشركة التابعة	الشكل القانوني	بلد التأسيس	٢٠٢٢ م	٢٠٢١ م
١- الشركة السعودية الحديثة لصناعة المعادن والكابلات والبلاستيك وشركاتها التابعة التالية: ١-١ شركة قطر للكابلات (ذ.م.م) ٢-١ الشركة العربية الخليجية للكابلات الكهربائية (ذ.م.م) ٣-١ الشركة الخليجية للأعمال الكهربائية ٤-١ كابلات الرياض المصرية للأعمال الكهربائية	شركة مساهمة مغلقة شركة ذات مسؤولية محدودة شركة ذات مسؤولية محدودة شركة ذات مسؤولية محدودة	المملكة العربية السعودية قطر الكويت عمان	٪١٠٠ ٪٥٠ ٪٤٩ ٪١٠٠	٪١٠٠ ٪٥٠ ٪٤٩ ٪١٠٠
٢- الشركة السعودية الحديثة لصناعة الأسلاك والكابلات المتخصصة ٣- الشركة السعودية الحديثة لصناعة الكابلات الهاتفية	شركة مساهمة مغلقة	المملكة العربية السعودية	٪١٠٠	٪١٠٠
٤- شركة كابلات الرياض وشركاتها التابعة التالية: ١-٤ الوطنية لصناعة الكابلات ٢-٤ شركة الرواد لإنتاج الأسلاك والقبولوات الكهربائية المحدودة (*) ٣-٤ الشركة الوطنية العراقية لصناعة القبولوات	شركة مساهمة مغلقة شركة الشخص الواحد ذ.م.م شركة الشخص الواحد ذ.م.م ذات مسؤولية محدودة	المملكة العربية السعودية الإمارات العربية المتحدة العراق العراق	٪١٠٠ ٪١٠٠ ٪١٠٠ ٪١٠٠	٪١٠٠ ٪١٠٠ ٪١٠٠ ٪١٠٠
٥- الشركة السعودية الحديثة للكابلات المحدودة	شركة ذات مسؤولية محدودة	المملكة العربية السعودية	٪١٠٠	٪١٠٠

معلومات عن الشركات التابعة:

شركة الرواد لإنتاج الأسلاك والقبولوات الكهربائية المحدودة (*)
في ٣١ أغسطس ٢٠١٧ م، قامت الشركة الوطنية لصناعة الكابلات (شركة تابعة لشركة كابلات الرياض) بالاستحواذ على نسبة ٪١٠٠ من شركة الرواد لإنتاج الكابلات الكهربائية المحدودة في العراق المملوكة من قبل "شركة عبدالقادر المهيدب وأولاده" (المساهم بالشركة). وقد كان صافي موجودات الشركة في تاريخ الاستحواذ أكبر من المقابل النقدي وتم الاعتراف بربح نتيجة عملية الاستحواذ بمبلغ ٢٢,٧٢٥,١٧٣ ريال سعودي في قائمة التغيرات في حقوق الملكية الموحدة.

٢- أسس الإعداد وبيان الالتزام

تم إعداد هذه القوائم المالية المختصرة لفترة السنة أشهر المنتهية في ٣٠ يونيو ٢٠٢٢ م وفقاً لمعيار المحاسبة الدولي ٣٤ التقرير المالي الأولي المعتمد في المملكة العربية السعودية والمعايير والإصدارات الأخرى المعتمدة من الهيئة السعودية للمراجعين والمحاسبين وبجانب قراءة هذه القوائم المالية المختصرة جنباً إلى جنب مع القوائم المالية للشركة عن السنة المنتهية في ٣١ ديسمبر ٢٠٢١ م

شركة مجموعة كابلات الرياض
(شركة مساهمة سعودية مغلقة)
إيضاحات حول القوائم المالية الموحدة المختصرة (غير مراجعة)
لفترة السنة أشهر المنتهية في ٣٠ يونيو ٢٠٢٢م
(جميع المبالغ مدرجة بالريال السعودي مالم يذكر خلاف ذلك)

٢- أسس الإعداد وبيان الالتزام (يتبع)

("القوائم المالية للسنة السابقة"). ولا تتضمن هذه القوائم المالية كافة المعلومات المطلوبة لإعداد مجموعة كاملة من القوائم المالية المعدة وفقاً للمعايير الدولية للتقرير المالي المعتمدة في المملكة العربية السعودية ولكن تم إدراج بعض السياسات المحاسبية والإيضاحات التفسيرية المحددة لتفسير الأحداث والمعاملات الهامة خلال الفترة لفهم التغيرات في المركز المالي والأداء المالي للشركة منذ القوائم المالية للسنة السابقة.

إن نتائج فترة السنة أشهر المنتهية في ٣٠ يونيو ٢٠٢٢م ليست بالضرورة مؤشراً للنتائج التي من الممكن توقعها للسنة المنتهية في ٣١ ديسمبر ٢٠٢٢م.

٣- استخدام التقديرات والأحكام

إن إعداد القوائم المالية الموحدة المختصرة للمجموعة وفقاً للمعايير الدولية للتقرير المالي المعتمدة في المملكة العربية السعودية والمعايير والإصدارات الأخرى المعتمدة من الهيئة السعودية للمراجعين والمحاسبين يتطلب من الإدارة وضع أحكام وتقديرات وافتراسات تؤثر على مبالغ الإيرادات والتكاليف والموجودات والمطلوبات المعن عنها والإفصاح عن المطلوبات المحتملة في تاريخ التقرير.

أن التقديرات الهامة الموضوعية من قبل الإدارة عند تطبيق السياسات المحاسبية للمجموعة والمصادر الهامة لحالات عدم التأكد من التقديرات كانت مماثلة لتلك المبينة في القوائم المالية الموحدة السنوية للمجموعة كما في ٣١ ديسمبر ٢٠٢١م.

٤- أسس القياس

تم إعداد القوائم المالية الموحدة المختصرة وفقاً لمبدأ التكلفة التاريخية ومفهوم الاستمرارية، باستثناء ما يلي:

- التزامات منافع الموظفين المحددة والتي تم تقييمها إكتوارياً وتم قياسها بالقيمة الحالية باستخدام طريقة وحدة الائتمان المُخططة.
- الاستثمارات بالقيمة العادلة من خلال الدخل الشامل الأخر
- الأدوات المالية المشتقة تم تقييمها بالقيمة العادلة.

٥- عملة العرض والنشاط

يتم إعداد هذه القوائم المالية الموحدة المختصرة بالريال السعودي الذي يمثل عملة العرض والنشاط للمجموعة.

٦- السياسات المحاسبية الهامة

تتماشى السياسات المحاسبية المستخدمة عند إعداد هذه القوائم المالية مع ما هو وارد في الإيضاحات حول القوائم المالية للشركة للسنة المنتهية في ٣١ ديسمبر ٢٠٢١م.

السياسات المحاسبية الرئيسية المطبقة في إعداد هذه القوائم المالية الموحدة المختصرة تم تطبيقها بصورة ثابتة على كافة الفترات المعروضة.

المعايير الجديدة والتعديلات على المعايير والتفسيرات

لا يوجد معايير جديدة تم إصدارها ومع ذلك فإن عدداً من التعديلات على المعايير سارية من ١ يناير ٢٠٢٢م، والتي تم شرحها بالقوائم المالية السنوية للشركة والتي ليس لها تأثير جوهري على القوائم المالية الموحدة المختصرة للشركة.

تقوم المجموعة بتطبيق التحوط على جميع العقود وبداية من عام ٢٠٢٢م قامت المجموعة بتطبيق محاسبة سياسة التحوط النقدي لمنتج كابلات الجهد الفائق بعد حصولها على موافقات تصنيع تلك الكابلات، وقد ابرمت المجموعة عدد من العقود الخاصة بالتحوط ضد مخاطر تغير أسعار المواد الخام لتصنيع تلك الكابلات والتي قد تكون طويلة الأجل. مع ذلك، فإن هذا ليس له تأثير جوهري على القوائم المالية وفيما يلي السياسة المتبعة.

١-٦ الأدوات المالية

مشتقات مالية

تحتفظ المجموعة بأدوات مالية للتحوط من التعرضات المتعلقة بأسعار السلع. عند التحديد الأولي للتحوط تقوم المجموعة بتوثيق العلاقة بين أداة (ادوات) التحوط والبند (البند) المتحوط لها. بما في ذلك أهداف واستراتيجية إدارة المخاطر في تنفيذ التحوط. بالإضافة الي الأساليب التي سيتم استخدامها لتقييم فعالية علاقة التحوط.

تقوم المجموعة بعمل تقييم، عند بداية علاقة التحوط وكذلك على أساس مستمر، لتحديد ما إذا كان من المتوقع ان تكون ادوات التحوط "عالية الفعالية" في مقاصد التغيرات في القيمة العادلة او للتدفقات النقدية للبند المتحوط لها خلال الفترة التي تم تحديد التحوط لها. وما اذا كانت النتائج الفعلية لكل تغطية هي ضمن نطاق سياسة إدارة المخاطر وبالنسبة للتحوط النقدي للتدفقات النقدية للمعاملة المتوقعة ينبغي ان تكون المعاملة محتملة الحدوث بدرجة كبيرة.

يتم اثبات المشتقات مبدئياً بالقيمة العادلة، ويتم اثبات تكاليف المعاملة المنسوبة في الربح او الخسارة عند تكبدها. لاحقاً للأثبات الأولى، يتم قياس المشتقات بالقيمة العادلة ويتم المحاسبة عن التغيرات فيها كما هو موضح ادناه.

شركة مجموعة كابلات الرياض
(شركة مساهمة سعودية مقللة)
إيضاحات حول القوائم المالية الموحدة المختصرة (غير مراجعة)
لفترة السنة أشهر المنتهية في ٣٠ يونيو ٢٠٢٢ م
(جميع المبالغ مدرجة بالريال السعودي مالم يذكر خلاف ذلك)

٦- السياسات المحاسبية الهامة (يتبع)

٦-١ الأدوات المالية (يتبع)

تحوط التدفق النقدي

عند تحديد أداة مشتقة كأداة تحوط للتدفقات النقدية ، يتم إثبات الجزء الفعال من التغيرات في القيمة العادلة للمشتقات المحددة والمؤهلة كتحويلات لتغيرات التدفقات النقدية في الدخل الشامل الأخرى المترجمة في حقوق الملكية. ويتم إثبات الربح أو الخسارة المتعلقة بالجزء غير الفعال مباشرة بقائمة الربح أو الخسارة الموحدة.

يعاد تصنيف المبالغ المترجمة في حقوق الملكية إلى الربح أو الخسارة في الفترات عندما يؤثر البند المحوط له على الربح أو الخسارة (مثلاً : عندما يحدث البيع المتوقع المحوط له). يتم إثبات الربح أو الخسارة المتعلقة بالجزء الفعال من قيمة السلعة في قائمة الربح أو الخسارة ضمن " تكلفة الإيرادات"

ومع ذلك ، عندما ينتج عن المعاملة المتوقعة التي تم التحوط منها إثبات لأصل غير مالي (على سبيل المثال ، المخزون) ، تم تحويل المبالغ المترجمة من حقوق الملكية وتدرج في القياس الأولي للتكلفة . وفي النهاية يتم إثبات المبالغ المترجمة في تكلفة المخزون.

عند انتهاء صلاحية أداة التحوط ، أو إنهاؤها ، أو بيعها ، أو التعامل بها ، أو عندما لا يصبح التحوط مستوفياً لمعايير محاسبة التحوط ، يتم إيقاف محاسبة التحوط بأثر مستقبلي . عندما يتم التوقف عن محاسبة التحوط لتحوطات التدفق النقدي ، يظل المبلغ المترجم ضمن حقوق الملكية ويتم إثباته عندما يتم إثبات المعاملة المتوقعة في النهاية في الربح أو الخسارة . عندما يصبح من غير المتوقع حدوث معاملة متوقعة ، يتم تحويل الربح أو الخسارة المترجمة التي تم إدراجها في حقوق الملكية وذلك في قائمة الربح أو الخسارة الموحدة ضمن " الإيرادات أو تكلفة الإيرادات"

مشتقات أخرى

عندما لا يتم تصنيف أداة مالية في علاقة تحوط مؤهلة ، يتم إثبات كافة التغيرات في قيمتها العادلة مباشرة في قائمة الدخل الموحدة ضمن " إيرادات تمويل " تكلفة تمويل"

٦-٢ التقارير القطاعية

يتطلب المعيار الدولي للتقرير المالي رقم ٨ بأن يتم تحديد القطاعات التشغيلية استناداً إلى التقارير الداخلية التي تتم مراجعتها بشكل منتظم بواسطة الإدارة التنفيذية بالمجموعة . والمستخدم في توزيع الموارد على القطاعات وتقييم أدائها . وقد تم إعداد هذه القطاعات التشغيلية المبدئية أدناه وفقاً للمعيار الدولي للتقرير المالي ٨ .

تتعلق معظم إيرادات المجموعة وأرباحها وموجوداتها وعملياتها في المملكة العربية السعودية وتنشأ من ال قطاعات أعمال محددة. تقوم الإدارة التنفيذية بمراقبة نتائج التشغيل للقطاعات التشغيلية هذه بصورة مستمرة وذلك بغرض اتخاذ القرارات حول توزيع الموارد وتقييم الأداء. ويجري تقييم أداء القطاع على أساس الربح أو الخسارة ومؤشرات قياس أداء أخرى.

٦-٣ ربحية السهم

تقوم الشركة بعرض الربح الأساسي للسهم وفقاً لأسسها العادية. يتم احتساب الربح الأساسي بتقسيم الربح أو الخسارة العائدة على مساهمي الشركة على المتوسط المرجح لعدد الأسهم العادية القائمة خلال الفترة.

شركة مجموعة كابلات الرياض
(شركة مساهمة سعودية مقلدة)
إيضاحات حول القوائم المالية الموحدة المختصرة (غير مراجعة)
لفترة السنة أشهر المنتهية في ٣٠ يونيو ٢٠٢٢ م
(جميع المبالغ مدرجة بالريال السعودي مالم يذكر خلاف ذلك)

٧- ممتلكات وآلات ومعدات

بلغ إجمالي تكلفة الممتلكات والآلات والمعدات كما في ٣٠ يونيو ٢٠٢٢ م، مبلغ ٢,٨٧ مليار ريال سعودي (٣١ ديسمبر ٢٠٢١ م: ٢,٨ مليار ريال سعودي) وبلغ مجمع الاستهلاك مبلغ ١,٧١ مليار ريال سعودي (٣١ ديسمبر ٢٠٢١ م: ١,٦٨ مليار ريال سعودي). قامت المجموعة خلال فترة السنة أشهر المنتهية في ٣٠ يونيو ٢٠٢٢ م بإضافة مشروعات تحت التنفيذ بمبلغ ٢٣,٤ مليون ريال سعودي (٣٠ يونيو ٢٠٢١ م: ٦,٤ مليون ريال سعودي) وتتمثل بشكل رئيسي في الات جديدة تحت الإنشاء لشركات المجموعة.

٨- عقارات استثمارية

تتمثل العقارات الاستثمارية في قطع أراضي ومباني، تم إثباتها بالتكلفة. وبلغت القيمة العادلة كما في ٧ مارس ٢٠٢٢ م مبلغ ٤٠ مليون ريال سعودي ولا تتوقع الإدارة وجود اختلاف جوهري في القيمة العادلة المشار إليها مقارنة بما تم تقديره في ٧ مارس ٢٠٢٢ م.

تم تحديد القيمة العادلة للعقارات الاستثمارية بواسطة مقيم عقاري خارجي مستقل عن الشركة (المقيم: شركة كشواني العقارية).

٩- مخزون

٣١ ديسمبر ٢٠٢١ م (مراجعة)	٣٠ يونيو ٢٠٢٢ م (غير مراجعة)	
٨٦٨,١٣٥,٠٩٠	٨٢٢,٣١٥,٣٣٢	بضاعة جاهزة
٣٣٩,٦٥٢,٦٥٥	٦٢١,١٢٦,٣٤٩	أعمال قيد التنفيذ
٢٩١,٧٧٥,١٧٧	٣٦٤,٤٦٥,٨٥٧	مواد خام
٧١,٠٥٤,٩١٥	٧٠,٥٣١,٨٧٧	قطع غيار
٣٥,٠١٨,١٦١	٤٥,٢٨٧,٥٣٥	مواد تغليف
٢٤,٥١٨,٨٠٨	١٨,٤٥٤,٧١٥	بضاعة في الطريق
٥,٠٥٤,١٧٠	٣,٣٩٣,٣٧٠	أخرى
١,٦٣٥,٢٠٨,٩٧٦	١,٩٤٥,٥٧٥,٠٣٥	المجموع
(٤٩,٦٦٠,٣٩٠)	(٤٩,٦٦٠,٣٩٠)	يخصم: مخصص مخزون بطيء الحركة
١,٥٨٥,٥٤٨,٥٨٦	١,٨٩٥,٩١٤,٦٤٥	صافي المخزون

لدي المجموعة مجموعة متنوعة من عقود مستقبلية لمواجهة تقلبات أسعار خام النحاس والالومنيوم والرصاص من أجل الوفاء بمتطلبات المجموعة المتوقعة من الاستخدام في عمليات التصنيع لديها. فيما عدا عقود مدخلات كابلات الضغط الفائت فإنه يتم تسجيل الأثر الناتج عن إقبال هذه العقود - عقود لشراء أو بيع أدوات غير مالية / عقود للاستخدام الذاتي والغير مصنفة كأدوات تحوط - ضمن تكلفة الإنتاج بقائمة الربح أو الخسارة الموحدة. هذا وقد بلغت القيمة الدفترية للعقود المستقبلية الغير منفذة للنحاس والالومنيوم والرصاص في ٣٠ يونيو ٢٠٢٢ م مبلغ ١٦٩ مليون دولار أمريكي المعادل لمبلغ ٦٣٤ مليون ريال سعودي. كما تقوم المجموعة بالمحاسبة عن عقود التحوط لتقلبات أسعار النحاس والرصاص المستخدمة في منتج كابلات الضغط الفائت وفقا للسياسة المشار إليها في الإيضاح (١٣-٢) من الإيضاحات المتممة للقوائم المالية الموحدة المرفقة.

١٠- ذمم مدينة تجارية

٣١ ديسمبر ٢٠٢١ م (مراجعة)	٣٠ يونيو ٢٠٢٢ م (غير مراجعة)	
١,٠١١,٣١٣,٨١٤	١,٤٣١,٦٦٨,٣١٢	ذمم مدينة تجارية
(٤٨,٦٤٩,٣١٠)	(٤٨,٦٤٩,٣١٠)	مخصص خسائر الائتمان المتوقعة
٩٦٢,٦٦٤,٥٠٤	١,٣٨٣,٠١٩,٠٠٢	صافي الذمم المدينة التجارية

ان حركة مخصص خسائر الائتمان المتوقعة للذمم المدينة التجارية هي كما يلي:

٣١ ديسمبر ٢٠٢١ م (مراجعة)	٣٠ يونيو ٢٠٢٢ م (غير مراجعة)	
٥٨,٠٢١,٤٥٦	٤٨,٦٤٩,٣١٠	١ يناير
(٨,٦٧٠,٦٤٩)	-	(رد مخصص) / مخصص خسائر ائتمانية متوقعة *
(٧٠١,٤٩٧)	-	استخدام مخصصات خلال السنة
٤٨,٦٤٩,٣١٠	٤٨,٦٤٩,٣١٠	٣١ ديسمبر *

* تضمن رصيد المخصص مخصص ديون مشكوك في تحصيلها، خاص بأحد العملاء بمبلغ ٣٤ مليون ريال سعودي تمثل نسبة ١٠٠٪ من قيمة مديونية العميل المشار إليه قامت المجموعة بتكوينه كما في ٣١ ديسمبر ٢٠٢١ م، والذي يجري حاليا العمل علي إيجاد تسوية نهائية بكامل المديونية المذكورة باستخدام الطرق القانونية المتعارف عليها في هذه الحالة.

شركة مجموعة كابلات الرياض
(شركة مساهمة سعودية مقللة)
إيضاحات حول القوائم المالية الموحدة المختصرة (غير مراجعة)
لفترة السنة أشهر المنتهية في ٣٠ يونيو ٢٠٢٢ م
(جميع المبالغ مدرجة بالريال السعودي مالم يذكر خلاف ذلك)

١١- دفعات مقدمة وموجودات متداولة أخرى

٣١ ديسمبر ٢٠٢١ م (مراجعة)	٣٠ يونيو ٢٠٢٢ م (غير مراجعة)	
٢٨,٤٨١,٢٢٠	٥١,٣٤٤,٥٩٠	دفعات مقدمة إلى موردين
١١,٧٤٩,٧٧١	-	الموردون - أرصدة مدينة (*)
٦,١٦٩,٧٣١	١٠,٢٧٨,٢٦٨	مصرفات مدفوعة مقدما
٣,٥٥٤,٩٥٦	٤,١١٤,٩٦٣	نعم موظفين
٢,١١٨,٠٥٤	١,٠٠٤,٦٠٩	ودائع مستردة - الجمارك
٧,٥٢٧,٦٢٦	١١,٥١٧,٨٨٢	أخرى
٥٩,٦٠١,٣٥٨	٧٨,٢٦٠,٣١٣	

(*) يمثل هذا الرصيد قيمة الخصومات المستحقة للسنة من موردي المجموعة.

١٢- تسهيلات تمويل إسلامي

أبرمت المجموعة اتفاقات تسهيلات ائتمانية مرابحة إسلامية مع عدة بنوك محلية لدعم رأس المال العامل خلال الفترة بمبلغ إجمالي قدره ٢,٧ مليار ريال سعودي (٢٠٢١ م: ٣,٢ مليار ريال سعودي) بأسعار مرابحة إسلامية متفق عليها مع البنوك. تم منح جميع التسهيلات الائتمانية بموجب سندات لأمر معتمدة من المخولين من أعضاء مجلس الإدارة وفقاً للسلطات الممنوحة لهم والتي وافق عليها مجلس إدارة الشركة. أسعار الفائدة على القروض قصيرة الأجل تستند على معدل الإقراض الداخلي في البنوك السعودية (سابيور) زائد نسبة متغيرة.

٣١ ديسمبر ٢٠٢١ م (مراجعة)	٣٠ يونيو ٢٠٢٢ م (غير مراجعة)	
٨٥٨,٦٧٥,٠٠٠	١,٣٢٤,١٧٥,٠٠٠	الرصيد في بداية الفترة / السنة
٣,٢٨٠,٤٣٧,٥٠٠	٢,١١٨,٨٠٧,٥٠٠	المسحوب خلال الفترة / السنة
(٢,٨١٤,٩٣٧,٥٠٠)	(١,٨٣٥,٩١٢,٥٠٠)	مدفوع خلال الفترة / السنة
١,٣٢٤,١٧٥,٠٠٠	١,٦٠٧,٠٧٠,٠٠٠	الرصيد في نهاية الفترة / السنة

١٣- مصرفات مستحقة ومطلوبات متداولة أخرى

٣١ ديسمبر ٢٠٢١ م (مراجعة)	٣٠ يونيو ٢٠٢٢ م (غير مراجعة)	
٥٠,٣٤٣,٩٧٦	٧٥,٦٢١,٨٢٠	دفعات مقدمة من عملاء
٤٥,٢٥٢,٥٣٨	٤٥,٧٧٨,٠٦١	ضريبة قيمة مضافة مستحقة
-	٢١٦,٠٠٠,٠٠٠	١-١٣ توزيعات ارباح مستحقة
٢١,٩٣٩,٦٥٢	٣٧,٦١١,٨٥٩	مصرفات مستحقة
٢١,٣٩٦,٦٣٥	١٩,٦٦١,٧١١	مستحقات الموظفين
١,٨٨٣,٧٨٠	-	مصرفات مشروعات مستحقة
-	٢١,٢١٧,٠٩٦	٢-١٣ المشتقات المالية
-	٤,٢٠٤,٧٩٢	أخرى
١٤٠,٨١٦,٥٨١	٤٢٠,٠٩٥,٣٣٩	

١-١٣ توزيعات ارباح مستحقة

خلال الفترة قامت المجموعة بالموافقة على توزيعات ارباح بمبلغ ٢١٦ مليون ريال سعودي على المساهمين بناء على محضر الجمعية العمومية العادية المنعقد في ٢٨ إبريل ٢٠٢٢ م (٢٠٢١ م: ١٩٦,٥ مليون ريال سعودي)

٢-١٣ المشتقات المالية

٣١ ديسمبر ٢٠٢١ م (مراجعة)	٣٠ يونيو ٢٠٢٢ م (غير مراجعة)	
-	٢١,٢١٧,٠٩٦	عقود سلع مستقبلية

شركة مجموعة كابلات الرياض
(شركة مساهمة سعودية مقلقة)
إيضاحات حول القوائم المالية الموحدة المختصرة (غير مراجعة)
لفترة السنة أشهر المنتهية في ٣٠ يونيو ٢٠٢٢ م
(جميع المبالغ مدرجة بالريال السعودي مالم يذكر خلاف ذلك)

١٣- مصروفات مستحقة ومطلوبات متداولة أخرى (تتبع)

٢-١٣ المشتقات المالية (تتبع)

* العقود الآجلة والمستقبلية

هي عبارة عن اتفاقيات تعاقدية لشراء أو بيع عملة أو سلعة أو أداة مالية معينة بسعر وتاريخ محددين في المستقبل . العقود الآجلة هي عقود يتم تصميمها خصيصاً لتلبية احتياجات محددة.
اعتمدت المجموعة نظاماً شاملاً لقياس وإدارة المخاطر ويتعلق جزء من عملية ادارة المخاطر بإدارة تعرض المجموعة للتقلبات في اسعار المخزون للحد من تعرضها لمخاطر المخزون لمستويات مقبولة وفقاً لما يحدده مجلس الإدارة .

تستخدم المجموعة العقود الآجلة للسلع للتحوط ضد مخاطر اسعار المخزون على النحاس و الالمونيوم والرصاص وفي جميع ، يتم توثيق علاقة وهدف التحوط بما في ذلك تفاصيل البنود المتحوط لها وأداة التحوط ، ويتم احتساب المعاملات كتحوط للقيمة العادلة.

٣٠ يونيو ٢٠٢٢ م (غير مراجعة)	٣١ ديسمبر ٢٠٢١ م (مراجعة)
٣٤,٥٣٤,٠٨٨	--

عقود سلع مستقبلية بالدولار الأمريكي

٣٠ يونيو ٢٠٢٢	القيمة العادلة الموجبة	القيمة العادلة السالبة	القيمة الاسمية	القيمة الاسمية حسب مدة الاستحقاق
	الموجبة	السالبة	الاسمية	خلال ٦ اشهر
٥,١٠٢,٨٠٠	-	(٥,٦٥٧,٤٠٩)	٣٤,٥٣٤,٠٨٨	٢٠,١٨٣,٠٧٥
				خلال ١٢ شهر

محتفظ بها كتحوط
للتدفق النقدي
عقود سلع مستقبلية
بالدولار الأمريكي

تقوم المجموعة بشراء النحاس ، الرصاص بشكل مستمر حيث تتطلب أنشطتها التشغيلية إمدادات مستمرة من تلك المواد. وقد أدى التقلب المتزايد في أسعار تلك المواد إلى اتخاذ الإدارة قرار بالدخول في عقود آجلة للمواد المتعلقة بكابلات الجهد الفائق بداية من عام ٢٠٢٢ م.

ويتمثل اثر تحوط التدفق لتلك البنود على قائمة المركز المالي فيما يلي :

٢٠ يونيو ٢٠٢٢	التغير في القيمة العادلة لعقود تحوط مستقبلية مؤجلة	التغير في القيمة العادلة لعقود تحوط مستقبلية	٣١ ديسمبر ٢٠٢١	
٣٠,٧٥٩,١٢٠	١٠,٣٤٢,٠٧٠	٢٠,٤١٧,٠٥٠	-	نحاس
١,١٤١,٩٢٨	٣٤١,٨٨١	٨٠٠,٠٤٧	-	رصاص
٣١,٩٠١,٠٤٧	١٠,٦٨٣,٩٥١	٢١,٢١٧,٠٩٦	-	

١٤- مخصصات

٣٠ يونيو ٢٠٢٢ م (غير مراجعة)	٣١ ديسمبر ٢٠٢١ م (مراجعة)	
٩١,٤٨٠,٨٢٧	٧٨,٠٣٨,٦٩١	مخصص العقود المثقلة بالالتزامات (١-١٤)
٤,٤٧٣,٩٣٦	٤,٤٧٣,٩٣٧	مخصص قضايا (٢-١٤)
٩٥,٩٥٤,٧٦٣	٨٢,٥١٢,٦٢٨	

(١-١٤) بلغ رصيد مخصص العقود المثقلة بالالتزامات (١-١٤) بمبلغ ٩١,٤٨٠,٨٢٧ ريال سعودي (٢٠٢١م: ٧٨,٠٣٨,٦٩١ ريال سعودي) حيث أن الالتزام الحالي لهذه العقود المبرمة مع عملاء المجموعة (عقود مثقلة بالالتزامات) تتطلب تدفقات نقدية خارجة لتسوية هذه العقود بسبب ارتفاع أسعار النحاس والالمنيوم (المستخدم في منتجات الكابلات) خلال العام.

(٢-١٤) يمثل هذا المخصص أفضل تقدير للإدارة مقابل دعوى مرفوعة ضد المجموعة من قبل أحد عملائها.

شركة مجموعة كابلات الرياض
(شركة مساهمة سعودية مقلقة)
إيضاحات حول القوائم المالية الموحدة المختصرة (غير مراجعة)
لفترة السنة أشهر المنتهية في ٣٠ يونيو ٢٠٢٢ م
(جميع المبالغ مدرجة بالريال السعودي مالم يذكر خلاف ذلك)

١٥- تكلفة الإيرادات

لفترة السنة أشهر المنتهية في	
٣٠ يونيو ٢٠٢١ م (غير مراجعة)	٣٠ يونيو ٢٠٢٢ م (غير مراجعة)
١,٨٥٨,٩٤٤,٨٦٠	٢,٨٠٢,٨٨٣,٤٧٧
٧٨,٩٧٤,٥٩٣	٨٨,٨٣٠,٩٣٦
٢٨,٢١٣,٦٤٤	٢٦,١٧٤,٦٢٧
١٥,٤٨٦,٦٩٣	١٤,٦٨٠,٧٧١
٢٠,٣٨٥,١٩٦	٢٢,٢٥١,٦١٧
٣,٣٣١,٣٥٦	٣,٨٧٥,٨٠٣
٢,٠٠٥,٣٣٦,٣٤٢	٢,٩٥٨,٦٩٧,٢٣١

مواد
رواتب ومنافع متعلقة بالموظفين
مصروف استهلاك
إصلاحات وصيانة
كهرباء ومنافع أخرى
أخرى

١٦- مصروفات البيع والتوزيع

لفترة السنة أشهر المنتهية في	
٣٠ يونيو ٢٠٢١ م (غير مراجعة)	٣٠ يونيو ٢٠٢٢ م (غير مراجعة)
٢٠,٢٤١,٨٣٢	٢٠,٩٧٣,٧٠١
١٦,٦٥٠,٨٤١	١٦,٤٦٧,٦٤١
١,٦٩٥,٢٣٤	١,٥٢٣,٧٧٥
٧٧٣,٩١٧	١,٩٥١,٥٧٩
٦٥٠,٠٧٩	٨٨١,٤٩٧
٤٥٧,٧١٧	٢,١٢٨,٢٥٥
٢٤٠,٦٤٠	٢٠٤,٧٢٠
١٥٣,٤٣٦	٢٥٤,٤٤٠
٣,٧٤١,٢١٤	٤,٠١٨,٢٧٧
٤٤,٦٠٤,٩١٠	٤٨,٤٠٣,٨٨٥

رواتب ومنافع متعلقة بالموظفين
رسوم الشحن
عمولة مبيعات
التفتيش ونفقات اختبار الجودة
مصروف التأمين
مصروف الإعلان وصلات العرض
مصروف استهلاك
مصروف اتصالات
مصروفات أخرى

١٧- مصروفات عمومية وإدارية

لفترة السنة أشهر المنتهية في	
٣٠ يونيو ٢٠٢١ م (غير مراجعة)	٣٠ يونيو ٢٠٢٢ م (غير مراجعة)
٢٨,٠٩٢,٥٧٨	٣٥,٨٤٠,٨٤٦
٥,٢٢٧,١٧٢	٤,٦٤٣,٥٠٨
٢,٠٧٠,٩٣٨	٢,٤٧٠,٠٤٥
١,٨٤٩,٩١٣	٢,٨٣٣,٨٨١
١٤١,٥٢٨	١٩٩,٩٣٢
١١٥,٢٧٩	٦٧٤,٨١٤
٩٨,٩٩٢	٥٦٩,٩٧٨
٣,٦٥١,٦٢٥	٢,٠٩٢,٦٩٢
٤١,٢٤٨,٠٢٥	٤٩,٣٢٥,٦٩٦

رواتب ومنافع متعلقة بالموظفين
مصروف استهلاك
اتعاب مهنية وقانونية
مصروف اصلاح وصيانة
مصروف السفر والتأمين
مصروف الاتصالات والشبكات
مصروف لوازم مكتبية
مصروفات أخرى

١٨- (مصروفات) إيرادات أخرى - صافي

لفترة السنة أشهر المنتهية في	
٣٠ يونيو ٢٠٢١ م (غير مراجعة)	٣٠ يونيو ٢٠٢٢ م (غير مراجعة)
٥٧١,١٧٦	(٥,٥٤٧,٧٧٠)
١٩١,٦٦٧	٢,٣٢٧,٧٤٧
٨١٣,٧٧٩	١,٣٢٩,٠١٥
١,٥٧٦,٦٢٢	(١,٨٩١,٠٠٨)

خسارة من تحويل عملات اجنبية
توزيعات أرباح من استثمارات مالية بالقيمة العادلة من خلال الدخل الشامل الأخر
أخرى

شركة مجموعة كابلات الرياض
(شركة مساهمة سعودية مغلقة)
إيضاحات حول القوائم المالية الموحدة المختصرة (غير مراجعة)
لفترة السنة أشهر المنتهية في ٣٠ يونيو ٢٠٢٢ م
(جميع المبالغ مدرجة بالريال السعودي مالم يذكر خلاف ذلك)

١٩- تكاليف تمويل

لفترة الستة أشهر المنتهية في		
٣٠ يونيو ٢٠٢١ م (غير مراجعة)	٣٠ يونيو ٢٠٢٢ م (غير مراجعة)	
١٠,٠٧٦,٨٥٧	١٨,٥٧٩,٦٣٤	الفوائد البنكية
٣,٠٤٧,٣٢٢	٥,٤٥١,٧٩٢	عمولات بنكية
١,٣٤٣,٥٠٠	١,٢٨٣,٢٣٨	الفائدة على التزامات منافع موظفين محددة
٢٠٢,٩٠٢	١٨٩,٨٥٣	الفائدة على التزامات عقود الإيجار
١٤,٦٧٠,٥٨١	٢٥,٥٠٤,٥١٧	

٢٠- التقارير القطاعية

تشمل أنشطة المجموعة عددًا من القطاعات على النحو التالي:

قطاع الكابلات والأسلاك: يشمل الكابلات الكهربائية

قطاع كابلات الجهد العالي: يشمل المشروعات الجاهزة

قطاعات أخرى: يشمل الكابلات الهاتفية والخدمات

كما في والفترة المنتهية في ٣٠ يونيو ٢٠٢٢ م		كما في والفترة المنتهية في ٣٠ يونيو ٢٠٢١ م	
إيرادات	تكاليف الإيرادات	إيرادات	تكاليف الإيرادات
٣,٢١٦,٤٠٥,٩٥٠	(٢,٩٢٩,٨٩٥,٤١٢)	٢,١٨٥,٧٢٧,٧٥٢	(١,٩٦٢,٨٨٧,٠٧٣)
٢٥,٧٩٠,٠٩٤	(٢١,٣٦٠,٧٠٠)	٤٠,٧٨٨,٣٠٠	(٣٦,٨٦٣,٠٥٢)
١٠,٠٩٠,٨١٣	(٧,٤٤١,١١٩)	٨,٩١٠,٣١٩	(٥,٥٨٦,٢١٧)
٢٨١,٣٨٩	(٦٧١,١٦٣)	(٥٣٨,٢٤٩)	(٥٣٨,٢٤٩)
٢٣٣,١٤٦	٢,٣٥١,٦٨٦	(٦,٨٩١)	٤٣٣,١٧٥
(٢٥٣,٥٤١)	(٣٠٧,٤٠٠)	(٢٧٠,٢٨٩)	(٣٤٠,٩٥٠)
١٠,٠٩٠,٨١٣	٥,٨٠٢,٥١٨	١٠,٠٩٠,٨١٣	٣,٥٧٧,٢١٧
١٦٨,٤٦٤,٥٢١	١٦٠,٧٨٠,٣٨٤	١٦٨,٤٦٤,٥٢١	١٢٨,٦٣٤,٩٠٠
٤,٧١٤,٤١٠,٦٢٥	٣,٨١٥,٩٨٦,٠٨٣	٤,٧١٤,٤١٠,٦٢٥	٣,٤٨٥,٨٢٢,٢٠٥
٢٢,٣١٣,٤٥٠	٢,٧٧٢,٤٠٧,٥٢٢	٢٢,٣١٣,٤٥٠	١,٨٧٢,٥٦٥,٧٠٣
١,٨٨١,٦١٩	١,٨٨١,٦١٩	١,٨٨١,٦١٩	١,٨٨١,٦١٩
٦٤,٨٨٨,٧٤٦	٨٣٣,٥٣٥,٧٩٦	٦٤,٨٨٨,٧٤٦	٨٣٣,٥٣٥,٧٩٦
٢٢,٣١٣,٤٥٠	١,٨٦٩,٣٤١	٢٢,٣١٣,٤٥٠	١,٨٦٩,٣٤١
٢,٧٩٦,٥٩٠,٣١٣	٢,٧٩٦,٥٩٠,٣١٣	٢,٧٩٦,٥٩٠,٣١٣	٢,٧٩٦,٥٩٠,٣١٣
٢,٢٣٥,٤٢٦,٣٧١	٢,٢٣٥,٤٢٦,٣٧١	٢,٢٣٥,٤٢٦,٣٧١	٢,٢٣٥,٤٢٦,٣٧١
(٢,٠٠٥,٣٣٦,٣٤٢)	(٢,٠٠٥,٣٣٦,٣٤٢)	(٢,٠٠٥,٣٣٦,٣٤٢)	(٢,٠٠٥,٣٣٦,٣٤٢)
(٨٥,٨٥٢,٩٣٥)	(٨٥,٨٥٢,٩٣٥)	(٨٥,٨٥٢,٩٣٥)	(٨٥,٨٥٢,٩٣٥)
٣,٥٧٧,٦٥٥	٣,٥٧٧,٦٥٥	٣,٥٧٧,٦٥٥	٣,٥٧٧,٦٥٥
١,٥٧٦,٦٢٢	١,٥٧٦,٦٢٢	١,٥٧٦,٦٢٢	١,٥٧٦,٦٢٢
(١٤,٦٧٠,٥٨١)	(١٤,٦٧٠,٥٨١)	(١٤,٦٧٠,٥٨١)	(١٤,٦٧٠,٥٨١)
١٣٤,٧٢٠,٧٩٠	١٣٤,٧٢٠,٧٩٠	١٣٤,٧٢٠,٧٩٠	١٣٤,٧٢٠,٧٩٠
٣,٨٦١,٠٦٥,٣٥٧	٣,٨٦١,٠٦٥,٣٥٧	٣,٨٦١,٠٦٥,٣٥٧	٣,٨٦١,٠٦٥,٣٥٧
١,٩٨٤,٠٢٧,٧٤٩	١,٩٨٤,٠٢٧,٧٤٩	١,٩٨٤,٠٢٧,٧٤٩	١,٩٨٤,٠٢٧,٧٤٩

٢١- ربحية السهم - الأساسية والمخفضة

يتم احتساب ربحية السهم الأساسية والمخفضة بتقسيم ربح الفترة العائد إلى مساهمي الشركة على المتوسط المرجح لعدد الأسهم العادية القائمة خلال الفترة.

٣٠ يونيو ٢٠٢٢ م (غير مراجعة)	٣٠ يونيو ٢٠٢١ م (غير مراجعة)	صافي ربح الفترة المتوسط المرجح لعدد الأسهم العادية القائمة (سهم) ربحية السهم الأساسية والمخفضة *
١٥٣,٢٦٨,٦٤٤	١١٨,٧٨٤,٥٨٣	
١٥٠,٠٠٠,٠٠٠	١٥٠,٠٠٠,٠٠٠	
١,٠٢	٠,٧٩	

* ربحية السهم المخفضة هي نفس ربحية السهم الأساسية حيث لا يوجد لدى الشركة أي أدوات مخفضة.

شركة مجموعة كابلات الرياض
(شركة مساهمة سعودية مقلقة)
إيضاحات حول القوائم المالية الموحدة المختصرة (غير مراجعة)
لفترة السنة أشهر المنتهية في ٣٠ يونيو ٢٠٢٢م
(جميع المبالغ مدرجة بالريال السعودي مالم يذكر خلاف ذلك)

٢٢-الالتزامات والمطلوبات المحتملة

التزامات رأسمالية
كما في ٣٠ يونيو ٢٠٢٢م، يوجد لدى المجموعة التزامات بقيمة ٢٤,٨ مليون ريال سعودي (٣١ ديسمبر ٢٠٢١م: ٣٠ مليون ريال سعودي) متعلقة بالنفقات الرأسمالية لأعمال التوسعات في مصانع المجموعة.

مطالبات قانونية محتملة
تواجه المجموعة خلال ممارسة نشاطها الاعتيادي دعاوى قضائية، ويتم الترافع بشأنها. وفي حين أن النتائج النهائية لهذه القضايا لا يمكن تحديدها بشكل مؤكد، فإن إدارة المجموعة لا تعتقد بأن يكون لهذه القضايا أثر جوهري على القوائم المالية الموحدة المختصرة للمجموعة.

الالتزامات المحتملة

بلغت قيمة الالتزامات المحتملة ٥٥٦ مليون ريال سعودي (٣١ ديسمبر ٢٠٢١م: ٥٢٥ مليون ريال سعودي) لقاء التسهيلات البنكية على شكل اعتمادات وخطابات ضمان حصلت عليها المجموعة من عدة بنوك محلية مقابل عمولة منح التسهيلات بدون تغطية بنكية.

٢٣-أحداث لاحقة

لم تكن هناك أي أحداث هامة منذ نهاية السنة تتطلب افصاحاً أو تعديلاً في القوائم المالية الموحدة.

٢٤-الموافقة على القوائم المالية الموحدة المختصرة

تمت الموافقة على القوائم المالية الموحدة المختصرة من قبل مجلس الإدارة بتاريخ ٢٦ محرم ١٤٤٤هـ الموافق ٢٤ اغسطس ٢٠٢٢م.

شركة مجموعة كابلات الرياض
(شركة مساهمة سعودية مقفلة)
القوائم المالية الأولية الموحدة المختصرة (غير مراجعة)
لفترة التسعة أشهر المنتهية في ٣٠ سبتمبر ٢٠٢٢ م
مع تقرير الفحص لمراجع الحسابات المستقل

شركة مجموعة كابلات الرياض
 (شركة مساهمة سعودية مغلقة)
 القوائم المالية الأولية الموحدة المختصرة وتقرير الفحص لمراجع الحسابات المستقل
 لفترة التسعة أشهر المنتهية في ٣٠ سبتمبر ٢٠٢٢ م

صفحة	
-	تقرير الفحص لمراجع الحسابات المستقل
١	قائمة المركز المالي الموحدة المختصرة
٢	قائمة الربح أو الخسارة الموحدة المختصرة
٣	قائمة الدخل الشامل الأخر الموحدة المختصرة
٤	قائمة التغيرات في حقوق الملكية الموحدة المختصرة
٥	قائمة التدفقات النقدية الموحدة المختصرة
١٧ - ٦	إيضاحات حول القوائم المالية الأولية الموحدة المختصرة



KPMG Professional Services

Riyadh Front, Airport Road
P. O. Box 92876
Riyadh 11663
Kingdom of Saudi Arabia
Commercial Registration No 1010425494

Headquarters in Riyadh

كي بي إم جي للاستشارات المهنية

واجهة الرياض، طريق المطار
صندوق بريد ٩٢٨٧٦
الرياض ١١٦٦٣
المملكة العربية السعودية
١٠١٠٤٢٥٤٩٤ سجل تجاري رقم

المركز الرئيسي في الرياض

تقرير مراجع الحسابات المستقل عن فحص القوائم المالية الأولية الموحدة المختصرة

السادة مساهمي شركة مجموعة كابلات الرياض (شركة مساهمة سعودية مغلقة)

مقدمة

لقد فحصنا القوائم المالية الأولية الموحدة المختصرة كما في ٣٠ سبتمبر ٢٠٢٢م المرفقة لشركة مجموعة كابلات الرياض ("الشركة") والشركات التابعة لها (ويشار إليهما معاً "المجموعة") المكونة من:

- قائمة المركز المالي الموحدة المختصرة كما في ٣٠ سبتمبر ٢٠٢٢م،
- قائمة الربح أو الخسارة الموحدة المختصرة لفترة التسعة أشهر المنتهية في ٣٠ سبتمبر ٢٠٢٢م،
- قائمة الدخل الشامل الأخرى الموحدة المختصرة لفترة التسعة أشهر المنتهية في ٣٠ سبتمبر ٢٠٢٢م،
- قائمة التغيرات في حقوق الملكية الموحدة المختصرة لفترة التسعة أشهر المنتهية في ٣٠ سبتمبر ٢٠٢٢م، و
- قائمة التدفقات النقدية الموحدة المختصرة لفترة التسعة أشهر المنتهية في ٣٠ سبتمبر ٢٠٢٢م، و
- الإيضاحات للقوائم المالية الأولية الموحدة المختصرة.

إن الإدارة هي المسؤولة عن إعداد وعرض هذه القوائم المالية الأولية الموحدة المختصرة وفقاً لمعيار المحاسبة الدولي (٣٤) "التقرير المالي الأولي" المعتمد في المملكة العربية السعودية. ومسؤوليتنا هي إبداء استنتاج عن هذه القوائم المالية الأولية الموحدة المختصرة استناداً إلى فحصنا.

نطاق الفحص

لقد قمنا بالفحص وفقاً للمعيار الدولي لارتباطات النحوص (٢٤١٠) "فحص المعلومات المالية الأولية المُنفذ من قبل مراجع الحسابات المستقل للمنشأة" المعتمد في المملكة العربية السعودية. ويتكون فحص القوائم المالية الأولية من توجيه استفسارات بشكل أساسي للأشخاص المسؤولين عن الأمور المالية والمحاسبية وتطبيق إجراءات تحليلية وإجراءات فحص أخرى. ويعد الفحص أقل بشكل كبير في نطاقه من المراجعة التي يتم القيام بها وفقاً للمعايير الدولية للمراجعة المعتمدة في المملكة العربية السعودية، وبالتالي فإنه لا يمكننا من الحصول على تأكيدات بلننا سنعلم بجميع الأمور الهامة التي يمكن التعرف عليها خلال عملية مراجعة عليه، فلن يُبدي رأي مراجعة.

KPMG Professional Services, a professional closed joint stock company registered in the Kingdom of Saudi Arabia. With the paid-up capital of (25,000,000) SAR. (Previously known as "KPMG Al Fozan & Partners Certified Public Accountants") A non-partner member firm of the KPMG global organization of independent member firms affiliated with KPMG Network Limited, a private English company limited by guarantee. All rights reserved.

كي بي إم جي للاستشارات المهنية شركة مساهمة مغلقة مسجلة في المملكة العربية السعودية، رأس مالها (٢٥.٠٠٠.٠٠٠) ريال سعودي. (سابقاً: ك.م.ج. أفانز وشركاه). مسجلة سابقاً كشركة كي بي إم جي أفانز وشركاه مسجلين ومراجعين كأسيين. و هي عضو عن شركة في الشبكة العالمية لشركات كي بي إم جي المهنية والتابعة لكي بي إم جي العالمية المسجلة، شركة تجارياً محدودة بضمان. جميع حقوق محفوظة.



تقرير مراجع الحسابات المستقل عن فحص القوائم المالية الأولية الموحدة المختصرة (يتبع)

للسادة مساهمي شركة مجموعة كابلات الرياض (شركة مساهمة سعودية مغلقة)

الاستنتاج

استناداً إلى فحصنا، فلم ندم إلى علمنا شيء يجعلنا نعتقد بأن القوائم المالية الأولية الموحدة المختصرة كما في ٣٠ سبتمبر ٢٠٢٢م المرفقة لشركة مجموعة كابلات الرياض والشركات التابعة لها غير معدة، من جميع النواحي الجوهرية، وفقاً لمعيار المحاسبة الدولي (٣٤) "التقرير المالي الأولي" المعتمد في المملكة العربية السعودية.

أمر آخر

لم نقوم بمراجعة أو فحص القوائم المالية الأولية المختصرة للمركز المالي، الربح أو الخسارة، الدخل الشامل الآخر، والتغيرات في حقوق الملكية، والتدفقات النقدية لفترة التسعة أشهر المنتهية في ٣٠ سبتمبر ٢٠٢١م أو إيضاحات ذات صلة، وعليه فإننا لن نبدى رأياً أو استنتاجاً بشأنها.

كي بي إم جي للاستشارات المهنية

فهد مبارك الدومري
ترخيص رقم ٤٦٩



الرياض في: ٢ ربيع الثاني ١٤٤٤هـ
الموافق ٢٧ أكتوبر ٢٠٢٢م

شركة مجموعة كابلات الرياض
(شركة مساهمة سعودية مغلقة)
قائمة المركز المالي الموحدة المختصرة (غير مراجعة)
كما في ٣٠ سبتمبر ٢٠٢٢ م
(جميع المبالغ مدرجة بالريال السعودي مالم يذكر خلاف ذلك)

٣١ ديسمبر ٢٠٢١ م (مراجعة)	٣٠ سبتمبر ٢٠٢٢ م (غير مراجعة)	إيضاح	موجودات
			موجودات غير متداولة
		٧	ممتلكات وألات ومعدات، صافي
١,١٥٤,٧٤٤,١٨٠	١,١٢٩,٥٢٧,٣٤٩		موجودات غير ملموسة، صافي
٦٧,٢٣٨,٧١٧	٦٣,٥٠٠,٦٧٦	٨	استثمارات بالقيمة العادلة من خلال الدخل الشامل الأخر
٤٩,٩٢٤,٥٢٤	٢٥,٠٠٤,٠٧١	٩	استثمار في مشروع مشترك
-	٣٠,٦٠٢,٥٠٠		موجودات حق الاستخدام
١٠,٨٤٢,١٠٩	٩,٤٩٣,٨٣٩	١٠	عقارات استثمارية
-	٣٥,٦٥٢,٢٥٠		مجموع الموجودات غير المتداولة
١,٢٨٢,٧٤٩,٥٣٠	١,٢٩٣,٧٨٠,٦٨٥		
			موجودات متداولة
		١١	مخزون
١,٥٨٥,٥٤٨,٥٨٦	١,٧٠٦,٠٧٠,٩١١	١٢	ذمم مدينة تجارية
٩٦٢,٦٦٤,٥٠٤	١,٤٦٨,٦٠٢,٤٢٩		موجودات العقود
١١,٧٤٦,٦٩١	-	١٣	دفعات مقدمة وموجودات متداولة أخرى
٥٩,٦٠١,٣٥٨	١٣٦,٢٧٧,٨٦١		نقد وما في حكمه
٥٠,٣٥٦,٢٠١	١١٦,٦٩١,١٥٤		مجموع الموجودات المتداولة
٢,٦٦٩,٩١٧,٣٤٠	٣,٤٢٧,٦٤٢,٣٥٥		مجموع الموجودات
٣,٩٥٢,٦٦٦,٨٧٠	٤,٧٢١,٤٢٣,٠٤٠		
			حقوق الملكية والمطلوبات
			حقوق الملكية
			رأس المال
١,٥٠٠,٠٠٠,٠٠٠	١,٥٠٠,٠٠٠,٠٠٠		احتياطي نظامي
٢٥٣,٠٩٤,٣٠٧	٢٥٣,٠٩٤,٣٠٧		ارباح مبقاه
٢٦١,٠٧٨,١٦٣	٢٤٢,٢٧٨,١٨٤		احتياطي استحواذ على شركة تابعة
٢٢,٧٢٥,١٧٣	٢٢,٧٢٥,١٧٣		احتياطي عقود تحوط
-	(٤١,٣١٤,٧٨٦)	٢-١٥	احتياطي ترجمة العملات الأجنبية
(١,٢٦٤,٠٦٣)	(١,٢٦٤,٠٦٣)		حقوق الملكية العائدة الى مساهمي الشركة
٢,٠٣٥,٦٣٣,٥٨٠	١,٩٧٥,٥١٨,٨١٥		حقوق الملكية غير المسيطرة
٤٣٣,٢٠٤	٣٤٠,٢٠٣		مجموع حقوق الملكية
٢,٠٣٦,٠٦٦,٧٨٤	١,٩٧٥,٨٥٩,٠١٨		مطلوبات غير متداولة
			التزامات منافع نهاية الخدمة
١٠٧,٤١٠,٧١٤	١٢٣,٤٨٨,١٢٢		مطلوبات عقود الإيجار
٩,٠٥٢,٩٧٥	٨,٩٧٠,٤٨٨		مجموع المطلوبات غير المتداولة
١١٦,٤٦٣,٦٨٩	١٣٢,٤٥٨,٦١٠		
			مطلوبات متداولة
١,٣٢٤,١٧٥,٠٠٠	١,٩٥١,٣٠٢,٥٠٠	١٤	تسهيلات تمويل إسلامي
١٤٠,٨١٦,٥٨١	٣٠٥,١٢٨,٢٢١	١٥	مصرفات مستحقة ومطلوبات أخرى
٢٢١,٠٣١,٩٤٣	٢٣١,٠٦٦,١٢٣		ذمم دائنة تجارية
٨٢,٥١٢,٦٢٨	٦٥,٤٧٥,٦٢٥	١٦	مخصصات
-	٣١,٥٨٥,٦٣٧	٢-١٧	مطلوبات العقود
٢٩,٦٩٠,٢٤٠	٢٦,٨٢٧,٩١٩	١٨	مخصص الزكاة وضريبة الدخل
١,٩١٠,٠٠٥	١,٧١٩,٣٨٧		مطلوبات عقود الإيجار - الجزء المتداول
١,٨٠٠,١٣٦,٣٩٧	٢,٦١٣,١٠٥,٤١٢		مجموع المطلوبات المتداولة
١,٩١٦,٦٠٠,٠٨٦	٢,٧٤٥,٥٦٤,٠٢٢		مجموع المطلوبات
٣,٩٥٢,٦٦٦,٨٧٠	٤,٧٢١,٤٢٣,٠٤٠		مجموع حقوق الملكية والمطلوبات

تعتبر الإيضاحات المرفقة من ١ إلى ٢٨ جزءاً لا يتجزأ من هذه القوائم المالية الموحدة المختصرة.

شركة مجموعة كابلات الرياض
(شركة مساهمة سعودية مقفلة)
قائمة الربح أو الخسارة الموحدة المختصرة (غير مراجعة)
لفترة التسعة أشهر المنتهية في ٣٠ سبتمبر ٢٠٢٢ م
(جميع المبالغ مدرجة بالريال السعودي مالم يذكر خلاف ذلك)

٣٠ سبتمبر ٢٠٢١ م (غير مراجعة)	٣٠ سبتمبر ٢٠٢٢ م (غير مراجعة)	إيضاح
٣,٤٨٧,٢٩٣,٤٣٨	٥,٠٢١,٥٨٩,١٦٣	الإيرادات
(٣,١٥٣,٧٦٩,٤٢٢)	(٤,٥٥٨,٨٩٧,٠٠١)	تكلفة الإيرادات
٣٣٣,٥٢٤,٠١٦	٤٦٢,٦٩٢,١٦٢	إجمالي الربح
(٦٩,٨٧٣,٤٦٨)	(٧٤,٨٤٨,٤٠٩)	المصروفات التشغيلية
(٦٢,٤٠٨,٥٩٦)	(٧٢,٨٨٥,٤٤٤)	مصروفات بيع وتوزيع
-	(٤,٦٥٤,٠٣٩)	مصروفات عمومية وإدارية
-	(٥,١٨٥,٣٩٠)	خسائر ائتمانية متوقعة
-	١,٣٨٥,١٠٩	مخصص مخزون بطئ الحركة
٩٤٩,٥٤٠	٦,٨١١,٤١٤	أرباح استبعاد استثمارات بالقيمة العادلة من خلال الدخل الشامل الأخر
٢٠٢,١٩١,٤٩٢	٣١٣,٣١٥,٤٠٣	إيرادات أخرى، صافي الربح من العمليات
(٢٣,٢٤٣,٤٠٢)	(٤٤,٧١١,٥٦٠)	تكاليف تمويل
١٧٨,٩٤٨,٠٩٠	٢٦٨,٦٠٣,٨٤٣	الربح قبل الزكاة وضريبة الدخل
(٢٤,٠٩٤,١٨٧)	(٢٢,٦٣٧,٧٧٠)	الزكاة وضريبة الدخل
١٥٤,٨٥٣,٩٠٣	٢٤٥,٩٦٦,٠٧٣	صافي ربح الفترة
١٥٤,٩٤٦,٧٠٧	٢٤٥,٩٩٦,٧٤٠	العائد على:
(٩٢,٨٠٤)	(٣٠,٦٦٧)	مساهمي الشركة
١٥٤,٨٥٣,٩٠٣	٢٤٥,٩٦٦,٠٧٣	حقوق الملكية غير المسيطرة
		صافي ربح الفترة
		ربحية السهم
١,٠٣	١,٦٤	ربحية السهم الأساسية والمخفضة

تعتبر الإيضاحات المرفقة من ١ إلى ٢٨ جزءاً لا يتجزأ من هذه القوائم المالية الموحدة المختصرة.

شركة مجموعة كابلات الرياض
(شركة مساهمة سعودية مغلقة)
قائمة الدخل الشامل الآخر الموحدة المختصرة (غير مراجعة)
لفترة التسعة أشهر المنتهية في ٣٠ سبتمبر ٢٠٢٢ م
(جميع المبالغ مدرجة بالريال السعودي مالم يذكر خلاف ذلك)

٣٠ سبتمبر ٢٠٢١ م (غير مراجعة)	٣٠ سبتمبر ٢٠٢٢ م (غير مراجعة)	إيضاح	
١٥٤,٨٥٣,٩٠٣	٢٤٥,٩٦٦,٠٧٣		صافي ربح الفترة
			الدخل الشامل الآخر
			<u>البنود التي يمكن إعادة تصنيفها إلى الربح أو الخسارة</u>
	(٤١,٣١٤,٧٨٦)	٢-١٥	الجزء الفعال من عقود تحوط - التغير في القيمة العادلة <u>البنود التي لن يتم إعادة تصنيفها إلى الربح أو الخسارة</u>
			استثمارات بالقيمة العادلة من خلال الدخل الشامل الآخر -
١١,٠٣٩,٩٩٥	(٢٢,٠٥٨,٨٧٩)	٨	صافي التغير في القيمة العادلة
(٦,٧٣٧,٨٤٠)	(٦,٧٣٧,٨٤٠)		إعادة قياس التزامات منافع نهاية الخدمة
٤,٣٠٢,١٥٥	(٧٠,١١١,٥٠٥)		(الخسارة) الدخل الشامل الآخر للفترة
١٥٩,١٥٦,٠٥٨	١٧٥,٨٥٤,٥٦٨		اجمالي الدخل الشامل
			الدخل الشامل العائد على:
١٥٩,٢٤٨,٨٦٢	١٧٥,٨٨٥,٢٣٥		مساهمي الشركة
(٩٢,٨٠٤)	(٣٠,٦٦٧)		حقوق الملكية غير المسيطرة
١٥٩,١٥٦,٠٥٨	١٧٥,٨٥٤,٥٦٨		

تعتبر الإيضاحات المرفقة من ١ إلى ٢٨ جزءاً لا يتجزأ من هذه القوائم المالية الموحدة المختصرة.

شركة مجموعة كابلات الرياض
(شركة مساهمة سوية مقفلة)
قائمة التغيرات في حقوق الملكية الموحدة المختصرة (غير مراجعة)
لفترة التسعة أشهر المنتهية في ٣٠ سبتمبر ٢٠٢٢ م
(جميع المبالغ مدرجة بالريال السعودي، ما لم يذكر خلاف ذلك)

		حقوق الملكية العائدة إلى مساهمي الشركة						
	حقوق الملكية غير المسيطرة	المجموع	احتياطي ترجهة المعاملات الأجنبية	احتياطي تطوط التلفق التقني	احتياطي استحوذ على شركة تابعة	ارباح مفاد	احتياطي نظامي	رأس مال
١,٩٥٩,٣٣٥,٥٤٧	(٣٥,٨٩١)	١,٩٥٩,٣٦١,٤٣٨	(٤٧٨,٦٤٩)	-	٢٢,٧٢٥,١٧٣	٢٠٧,٩٥٣,٨٦٦	٢٢٩,١١١,٠٤٨	١,٥٠٠,٠٠٠,٠٠٠
١٥٤,٨٥٣,٩٠٣	(٩٢,٨٠٤)	١٥٤,٩٤٦,٧٠٧	-	-	-	١٥٤,٩٤٦,٧٠٧	-	-
٤٣,٢,١٥٥	-	٤٣,٢,١٥٥	-	-	-	٤٣,٢,١٥٥	-	-
١٥٩,١٥٦,٠٥٨	(٩٢,٨٠٤)	١٥٩,٢٤٨,٨٦٢	-	-	-	١٥٩,٢٤٨,٨٦٢	-	-
٢,١١٨,٤٨١,٦٠٥	(١٢٨,٦٩٥)	٢,١١٨,٣٥٢,٩١٠	(٤٧٨,٦٤٩)	-	٢٢,٧٢٥,١٧٣	٣٢٧,٢٠٢,٧٢٨	٢٢٩,١١١,٠٤٨	١,٥٠٠,٠٠٠,٠٠٠
٢,٠٣١,٠٦١,٧٨٤	٤٣٣,٢٠٤	٢,٠٣٥,٢٦٣,٥٨٠	(١,٩٦٤,٠٩٣)	-	٢٢,٧٢٥,١٧٣	٢٦١,٠٧٨,١٢٣	٢٥٣,٩٤٦,٣٠٧	١,٥٠٠,٠٠٠,٠٠٠
٢٤٥,٩٦٦,٠٧٣	(٣,١٦٧)	٢٤٥,٩٦٢,٩٠٦	-	-	-	٢٤٥,٩٦٢,٩٠٦	-	-
(٧,١١١,٥٠٥)	-	(٧,١١١,٥٠٥)	-	(٤١,٣١٤,٧٨٦)	-	(٢٨,٧٢٩,٧١٩)	-	-
١٧٥,٨٥٤,٥٦٨	(٣,١٦٧)	١٧٥,٨٥١,٤٠١	-	(٤١,٣١٤,٧٨٦)	-	٢١٧,٢٠٠,٠٢١	-	-
(٢٣٦,٠٦٦,٣٣٤)	(٦٢,٣٣٤)	(٢٣٦,٠٠٠,٠٠٠)	-	-	-	(٢٣٦,٠٠٠,٠٠٠)	-	-
١,٩٧٥,٨٥٩,٠١٨	٣٤٠,٢٠٣	١,٩٧٥,٥١٨,٨١٥	(١,٩٦٤,٠٩٣)	(٤١,٣١٤,٧٨٦)	٢٢,٧٢٥,١٧٣	٢٤٦,٢٧٨,١٨٤	٢٥٣,٩٤٦,٣٠٧	١,٥٠٠,٠٠٠,٠٠٠

الإيضاح

الرصيد في ١ يناير ٢٠٢١ م (مراجعة)
صافي الربح للفترة - (غير مراجعة)
التقليل الشامل الآخر للفترة - (غير مراجعة)
مجموع التقليل الشامل للفترة - (غير مراجعة)
توزيعات الأرباح
الرصيد في ٣٠ سبتمبر ٢٠٢٢ م (غير مراجعة)

الرصيد في ١ يناير ٢٠٢٢ م (مراجعة)
صافي الربح للفترة - (غير مراجعة)
التقليل الشامل الآخر للفترة - (غير مراجعة)
مجموع التقليل الشامل للفترة - (غير مراجعة)
توزيعات الأرباح
الرصيد في ٣٠ سبتمبر ٢٠٢٢ م (غير مراجعة)

تعتبر الإيضاحات المرتقة من ١ إلى ٢٨ جزءاً لا يتجزأ من هذه التورنغ المالية الموحدة المختصرة.

شركة مجموعة كابلات الرياض
(شركة مساهمة سعودية مغلقة)
قائمة التدفقات النقدية الموحدة المختصرة
لفترة التسعة أشهر المنتهية في ٣٠ سبتمبر ٢٠٢٢ م
(جميع المبالغ مدرجة بالريال السعودي مالم يذكر خلاف ذلك)

لفترة التسعة أشهر المنتهية في		إيضاح
٣٠ سبتمبر ٢٠٢١ م (غير مراجعة)	٣٠ سبتمبر ٢٠٢٢ م (غير مراجعة)	
١٧٨,٩٤٨,٠٩٠	٢٦٨,٦٠٣,٨٤٣	الأنشطة التشغيلية:
		ربح الفترة قبل الزكاة
		التعديلات:
		استهلاك
٤٠,٠٤٣,٣٥٦	٣٩,١٧٥,٠١٨	استهلاكات حق استخدام الموجودات
-	١,٣٥٨,٢٧٠	استهلاك استثمارات عقارية
١,٣٤٨,٢٧٠	٥١٨,١٣٢	الفائدة على مطلوبات عقود الإيجار
٢٩٩,٢٤٥	٢٩٩,٢٤٦	مخصص مخزون بطيء الحركة
-	٦,٥٣٧,٥٥٣	رد مخصص مخزون بطيء الحركة
-	(١,٣٥٢,١٦٣)	مخصص خسائر ائتمانية متوقعة
-	٤,٦٥٤,٠٣٩	مخصصات
(٤١,٠٨٤,٠١٥)	(١٧,٠٣٧,٠٠٣)	منافع تقاعد الموظفين
١٥,٥٨١,٩١٥	١٦,٨٩٨,٩٩١	تكاليف التمويل
٢٣,٢٤٣,٤٠٢	٤٢,٣٩٧,٠٦٤	
٢١٨,٣٨٠,٢٦٣	٣٦٢,٠٤٢,٩٩٠	
		التغيرات في رأس المال العامل:
(٤٢٣,٠١١,٩٧٣)	(١٢٥,٧٠٧,٧١٥)	مخزون
(٢٢٥,٣٨٨,٧٨٢)	(٥٤٦,٣٣٠,٠٠٧)	ذمم مدينة تجارية
(٥,١٧٨,١٨٢)	١١,٧٤٦,٦٩١	موجودات العقود
(٦٥,٣٨٢,٢٠١)	(٧٦,٦٧٦,٥٠٣)	دفعات مقدمة وموجودات متداولة أخرى
٧٨,١٦٣,٧٥٦	١٠,٠٣٤,١٨٠	ذمم دائنة تجارية
-	٣١,٥٨٥,٦٣٧	مطلوبات العقود
٨٤,٠٠٢,٢٣١	١٠٨,٤٢٠,١٠٥	مستحقات ومطلوبات أخرى
(٢٣,٢٤٣,٤٠٢)	(٤٢,٣٩٧,٠٦٤)	صافي تكاليف تمويل مدفوعة
-	(٧,٥٥٩,٤٢٤)	منافع تقاعد الموظفين مدفوعة
(٣١,٠٦٠,٢٦٠)	(٢٥,٤١٤,٢٩٨)	زكاة وضريبة دخل مدفوعة
(٣٩٢,٧١٨,٥٥٠)	(٣٠٠,٢٥٥,٤٠٨)	صافي التدفقات النقدية المستخدمة في الأنشطة التشغيلية
		الأنشطة الاستثمارية
(١٧,٦٩٠,٩٠٥)	(٣١,٢٤٨,٥٢٧)	دفعات لشراء ممتلكات وآلات ومعدات
-	٢٧٩,٨٢٣	المتحصل من بيع ممتلكات وآلات ومعدات
-	٢٠,٢٣٠,٤٢٥	المتحصل من بيع عقارات استثمارية
-	(٣٠,٦٠٢,٥٠٠)	مدفوعات للاستثمار في مشروع مشترك
(١,٠٣٦,٤٦٤)	-	مدفوعات للاستثمارات بالقيمة العادلة من خلال الدخل الشامل
-	٢,٨٦١,٥٧٥	المتحصل من بيع استثمارات بالقيمة العادلة من خلال الدخل الشامل
(١٨,٧٢٧,٣٦٩)	(٣٨,٤٧٩,٢٠٤)	صافي التدفقات النقدية المستخدمة في الأنشطة الاستثمارية
		الأنشطة التمويلية
٢,٤٦٠,٣٢٨,١٢٥	٣,٤٦٤,٣٧٠,٠٠٠	المحصل من تسهيلات التمويل الإسلامي خلال الفترة
(١,٩٧٩,٠٤٠,٦٢٥)	(٢,٨٣٧,٢٤٢,٥٠٠)	المسدد من تسهيلات التمويل الإسلامي خلال الفترة
(٥٤٩,٦٣٤)	(٥٧٢,٣٥١)	التزامات عقود الإيجار بموجب حق الاستخدام
-	(٢٢١,٤٨٥,٥٨٤)	توزيعات ارباح مدفوعة
٤٨٠,٧٣٧,٨٦٦	٤٠٥,٠٦٩,٥٦٥	التدفقات النقدية الناتجة من الأنشطة التمويلية
٦٩,٢٩١,٩٤٧	٦٦,٣٣٤,٩٥٣	صافي التغير في النقد وما في حكمه خلال الفترة
٦٤,٢٥٢,٧٥٧	٥٠,٣٥٦,٢٠١	النقد وما في حكمه في بداية الفترة
١٣٣,٥٤٤,٧٠٤	١١٦,٦٩١,١٥٤	النقد وما في حكمه في نهاية الفترة
		معاملات غير نقدية
-	(١٤,٥٧٦,٧٥٠)	توزيعات ارباح غير نقدية
(٦,٧٣٧,٨٤٠)	(٦,٧٣٧,٨٤٠)	إعادة قياس التزامات منافع التقاعد للموظفين
(١١,٠٣٩,٩٩٥)	٢٢,٠٥٨,٨٧٩	التغير في القيمة العادلة لإستثمارات بالقيمة العادلة من خلال الدخل الشامل
-	(٤١,٣١٤,٧٨٦)	التغيرات في قيمة أدوات التحوط المعترف بها في الدخل الشامل الأخر
-	(٢٠,٧٤٨,٥٥٧)	محول من ممتلكات وآلات ومعدات إلى عقارات استثمارية
-	(٣٥,٦٥٢,٢٥٠)	عقارات استثمارية مقابل تسوية رصيد أحد العملاء

شركة مجموعة كابلات الرياض
 (شركة مساهمة سعودية مغلقة)
 إيضاحات حول القوائم المالية الأولية الموحدة المختصرة (غير مراجعة)
 لفترة التسعة أشهر المنتهية في ٣٠ سبتمبر ٢٠٢١م
 (جميع المبالغ مدرجة بالريال السعودي مالم يذكر خلاف ذلك)

١ - معلومات حول الشركة

تم تأسيس شركة مجموعة كابلات الرياض ("الشركة") كشركة مساهمة سعودية مغلقة وفقاً لنظام الشركات في المملكة العربية السعودية. وتعمل الشركة بموجب السجل التجاري رقم ١٠١٠٠٥٢٩٢٧ الصادر بتاريخ ٢٤ جمادى الآخرة ١٤٣٥ هـ الموافق ٢٤ أبريل ٢٠١٤م. وتعمل الشركة بموجب الرخصة الصناعية رقم ٣٩٦/ر بتاريخ ١٢ جمادى الآخرة ١٤١٦ هـ الموافق ٢٥ نوفمبر ١٩٩٥ والمعدلة وفقاً للرخصة الصناعية رقم ٣٦/ر بتاريخ ٥ محرم ١٤١٨ هـ الموافق ١٢ مايو ١٩٩٧م والمعدلة وفقاً للرخصة الصناعية رقم ٢٥٧٢ بتاريخ ١٦ رجب ١٤٣٤ هـ الموافق ٢٦ مايو ٢٠١٣م. ويقع مكتب الشركة المسجل في المنطقة الصناعية الثانية، ص.ب. ٢٦٨٦٢، الرياض ١١٤٩٦، المملكة العربية السعودية.

في ١١ ديسمبر ٢٠٢١م، عقد مجلس الإدارة وقرر البدء في إجراءات طرح الشركة في السوق المالية السعودية (تداول) وتفويض اللجنة التنفيذية بالتعاقد مع الأطراف التي تراها مناسبة في هذا الصدد، وفقاً لذلك خلال الفترة التالية لعام ٢٠٢١م، تم التعاقد مع مستشار للطرح ومستشار مالي لإجراء الفحص المالي النافى للجهالة ومازالت إجراءات تقديم مستندات الطرح لهيئة السوق المالية قيد التنفيذ.

تتضمن القوائم المالية الموحدة المختصرة المرفقة القوائم المالية للشركة وشركتها التابعة المدرجة أدناه (يشار إليها مجتمعة بـ "المجموعة") تقوم المجموعة بإنتاج الكابلات المصنوعة من الألومنيوم والنحاس المعزولة وغير المعزولة، للاستخدام في المحولات ذات الجهد المنخفض والمتوسط والعالي وغيرها من المنتجات ذات الصلة بالكابلات.

الأرقام المعروضة للفترة المقارنة بالقوائم الموحدة المختصرة للربح أو الخسارة والدخل الشامل الأخر والتغيرات في حقوق الملكية والتدفقات النقدية والإيضاحات المرفقة مع القوائم المالية الأولية الموحدة المختصرة لفترة التسعة أشهر المنتهية في ٣٠ سبتمبر ٢٠٢١م لأغراض المقارنة فقط وهي غير مراجعة.

تم إعداد هذه القوائم المالية الموحدة المختصرة لشركة مجموعة كابلات الرياض وشركتها التابعة للمدرجة أدناه يشار إليهما مجتمعين بالمجموعة:

حصة الملكية المحتفظ بها من
 قبل المجموعة (مباشرة وغير
 مباشرة)

الشركة التابعة	الشكل القانوني	بند التأسيس	٢٠٢٢م	٢٠٢١م
١- الشركة السعودية الحديثة لصناعة المعادن والكابلات والبلاستيك وشركتها التابعة التالية:				
١-١ شركة قطر للكابلات (ذ.م.م)	شركة مساهمة مغلقة	المملكة العربية السعودية	٪١٠٠	٪١٠٠
٢-١ الشركة العربية الخليجية للكابلات الكهربائية (ذ.م.م)	شركة ذات مسؤولية محدودة	قطر	٪٥٠	٪٥٠
٣-١ الشركة الخليجية للأعمال الكهربائية	شركة ذات مسؤولية محدودة	الكويت	٪٤٩	٪٤٩
٤-١ كابلات الرياض المصرية للأعمال الكهربائية	شركة ذات مسؤولية محدودة	عمان	٪١٠٠	٪١٠٠
٢- الشركة السعودية الحديثة لصناعة الأسلاك والكابلات المتخصصة	شركة مساهمة مغلقة	مصر	٪٤٩	٪٤٩
٣- الشركة السعودية الحديثة لصناعة الكابلات الهاتفية	شركة مساهمة مغلقة	المملكة العربية السعودية	٪١٠٠	٪١٠٠
٤- شركة كابلات الرياض وشركتها التابعة التالية:				
١-٤ الوطنية لصناعة الكابلات	شركة مساهمة مغلقة	المملكة العربية السعودية	٪١٠٠	٪١٠٠
٢-٤ شركة الرواد لإنتاج الأسلاك والقبولوات الكهربائية المحدودة (*)	شركة الشخص الواحد ذ.م.م	الامارات العربية المتحدة	٪١٠٠	٪١٠٠
٣-٤ الشركة الوطنية العراقية لصناعة القبولوات	شركة الشخص الواحد ذ.م.م	العراق	٪١٠٠	٪١٠٠
٥- الشركة السعودية الحديثة للكابلات المحدودة	ذات مسؤولية محدودة	العراق	٪١٠٠	٪١٠٠
	شركة ذات مسؤولية محدودة	المملكة العربية السعودية	٪١٠٠	٪١٠٠

شركة مجموعة كابلات الرياض
(شركة معاهمة سعودية مقفلة)
إيضاحات حول القوائم المالية الأولية الموحدة المختصرة (غير مراجعة)
لفترة التسعة أشهر المنتهية في ٣٠ سبتمبر ٢٠٢٢م
(جميع المبالغ مدرجة بالريال السعودي مالم يذكر خلاف ذلك)

٢- أسس الإعداد وبيان الالتزام

تم إعداد هذه القوائم المالية الأولية الموحدة المختصرة لفترة التسعة أشهر المنتهية في ٣٠ سبتمبر ٢٠٢٢م وفقاً لمعيار المحاسبة الدولي ٣٤ التقرير المالي الأولي المعتمد في المملكة العربية السعودية والمعايير والإصدارات الأخرى المعتمدة من الهيئة السعودية للمراجعين والمحاسبين ويجب قراءة هذه القوائم المالية الأولية الموحدة المختصرة جنباً إلى جنب مع القوائم المالية للشركة عن السنة المنتهية في ٣١ ديسمبر ٢٠٢١م ("القوائم المالية للسنة السابقة"). ولا تتضمن هذه القوائم المالية كافة المعلومات المطلوبة لإعداد مجموعة كاملة من القوائم المالية المعدة وفقاً للمعايير الدولية للتقرير المالي المعتمدة في المملكة العربية السعودية، ولكن تم إدراج بعض السياسات المحاسبية والإيضاحات التفسيرية المحددة لتفسير الأحداث والمعاملات الهامة خلال الفترة لفهم التغيرات في المركز المالي والأداء المالي للشركة منذ القوائم المالية للسنة السابقة.

إن نتائج فترة التسعة أشهر المنتهية في ٣٠ سبتمبر ٢٠٢٢م ليست بالضرورة مؤشراً للنتائج التي من الممكن توقعها للسنة المنتهية في ٣١ ديسمبر ٢٠٢٢م.

٣- استخدام التقديرات والأحكام

إن إعداد القوائم المالية الأولية الموحدة المختصرة للمجموعة وفقاً للمعايير الدولية للتقرير المالي المعتمدة في المملكة العربية السعودية والمعايير والإصدارات الأخرى المعتمدة من الهيئة السعودية للمراجعين والمحاسبين يتطلب من الإدارة وضع أحكام وتقديرات وافتراسات تؤثر على مبالغ الإيرادات والتكاليف والموجودات والمطلوبات المعلن عنها والإفصاح عن المطلوبات المحتملة في تاريخ التقرير. أن التقديرات الهامة الموضوعية من قبل الإدارة عند تطبيق السياسات المحاسبية للمجموعة والمصادر الهامة لحالات عدم التأكد من التقديرات كانت مماثلة لتلك المبينة في القوائم المالية الموحدة السنوية للمجموعة كما في ٣١ ديسمبر ٢٠٢١م.

٤- أسس القياس

تم إعداد القوائم المالية الأولية الموحدة المختصرة وفقاً لمبدأ التكلفة التاريخية ومفهوم الاستمرارية، باستثناء ما يلي:

- التزامات منافع الموظفين المحددة والتي تم تقييمها إكتوارياً وتم قياسها بالقيمة الحالية باستخدام طريقة وحدة الائتمان المخططة.
- الاستثمارات بالقيمة العادلة من خلال الدخل الشامل الأخر
- الأدوات المالية المشتقة تم تقييمها بالقيمة العادلة.

٥- عملة العرض والنشاط

يتم إعداد هذه القوائم المالية الأولية الموحدة المختصرة بالريال السعودي الذي يمثل عملة العرض والنشاط للمجموعة.

٦- السياسات المحاسبية الهامة

تتماشى السياسات المحاسبية المستخدمة عند إعداد هذه القوائم المالية مع ما هو وارد في الإيضاحات حول القوائم المالية للشركة لسنة المنتهية في ٣١ ديسمبر ٢٠٢١م. السياسات المحاسبية الرئيسية المطبقة في إعداد هذه القوائم المالية الأولية الموحدة المختصرة تم تطبيقها بصورة ثابتة على كافة الفترات المعروضة. المعايير الجديدة والتعديلات على المعايير والتفسيرات تتماشى السياسات المحاسبية المطبقة عند إعداد القوائم المالية الأولية الموحدة المختصرة مع تلك المطبقة عند إعداد القوائم المالية الموحدة السنوية للمجموعة لسنة المنتهية في ٣١ ديسمبر ٢٠٢١م باستثناء تطبيق أي من التعديلات للمعايير والتفسيرات التي تم إصدارها. تم تقم المجموعة بالتطبيق المبكر لأي معيار أو تفسير أو تعديل تم إصداره، ولكنه غير ساري المفعول بعد. تم تطبيق العديد من التعديلات والتفسيرات لأول مرة في سنة ٢٠٢٢م، ولكن ليس لها تأثير على القوائم المالية الموحدة المختصرة للمجموعة.

لدى المجموعة العديد من العقود المستقبلية وبداية من عام ٢٠٢٢م قامت المجموعة بتطبيق محاسبة سياسة التحوط النقدي لمنهج كابلات الجهد الفائت بعد حصولها على موافقات تصنيع تلك الكابلات، وقد أبرمت المجموعة عدد من العقود الخاصة بالتحوط ضد مخاطر تغير أسعار المواد الخام لتصنيع تلك الكابلات والتي قد تكون طويلة الأجل. مع ذلك، فإن هذا ليس له تأثير جوهري على القوائم المالية وفيما يلي السياسة المتبعة (٦-٢).

شركة مجموعة كابلات الرياض
(شركة مساهمة سعودية مقفلة)
إيضاحات حول القوائم المالية الأولية الموحدة المختصرة (غير مراجعة)
لفترة التسعة أشهر المنتهية في ٣٠ سبتمبر ٢٠٢٢م
(جميع المبالغ مدرجة بالريال السعودي مالم يذكر خلاف ذلك)

١-٦ استثمار في مشروع مشترك

المشروع المشترك هو ترتيب يكون لطرفين أو أكثر سيطرة مشتركة. تنقسم الترتيبات المشتركة إلى مشاريع أو عمليات مشتركة بناء على الحقوق والالتزامات ذات العلاقة. السيطرة المشتركة هي التقاسم المتفق عليه تعاقدياً للسيطرة على ترتيب، ولا يتحقق ذلك إلا عندما تتطلب القرارات المتعلقة بالأنشطة ذات الصلة الموافقة بالإجماع من الأطراف التي تتقاسم السيطرة.

بناء على تقييم المجموعة للسيطرة، يتم إثبات الحصة في المشروعات المشتركة باستخدام طريقة حقوق الملكية، ويتم إثباتها بشكل أولي بالتكلفة، التي تتضمن تكاليف المعاملة، بعد الإثبات الأولي. تشمل القوائم المالية الموحدة على حصة المجموعة من الربح أو الخسارة والدخل الشامل الآخر للشركات المستثمر فيها بطريقة حقوق الملكية حتى تاريخ توقف السيطرة المشتركة.

٢-٦ الأدوات المالية

مشتقات مالية

تحتفظ المجموعة بأدوات مالية للتحوط من التعرضات المتعلقة بأسعار السلع. عند التحديد الأولي للتحوط تقوم المجموعة بتوثيق العلاقة بين أداة (ادوات) التحوط والبند (البندود) المتحوط لها، بما في ذلك أهداف واستراتيجية إدارة المخاطر في تنفيذ التحوط بالإضافة إلى الأساليب التي سيتم استخدامها لتقييم فعالية علاقة التحوط.

تقوم المجموعة بعمل تقييم، عند بداية علاقة التحوط وكذلك على أساس مستمر، لتحديد ما إذا كان من المتوقع أن تكون أدوات التحوط "عالية الفعالية" في مقاصد التغيرات في القيمة العادلة أو للتدفقات النقدية للبندود المتحوط لها خلال الفترة التي تم تحديد التحوط لها. وما إذا كانت النتائج الفعلية لكل تغطية هي ضمن نطاق سياسة إدارة المخاطر وبالنسبة للتحوط النقدي للتدفقات النقدية للمعاملة المتوقعة ينبغي أن تكون المعاملة محتملة الحدوث بدرجة كبيرة.

يتم إثبات المشتقات مبدئياً بالقيمة العادلة، ويتم إثبات تكاليف المعاملة المنسوبة في الربح أو الخسارة عند تكديدها. لاحقاً للإثبات الأولي، يتم قياس المشتقات بالقيمة العادلة ويتم المحاسبة عن التغيرات فيها كما هو موضح أدناه.

تحوط التدفق النقدي

عند تحديد أداة مشتقة كأداة تحوط للتدفقات النقدية، يتم إثبات الجزء الفعال من التغيرات في القيمة العادلة للمشتقات المحددة والمؤهلة كتحوط لتغيرات التدفقات النقدية في الدخل الشامل الآخر المترجمة في حقوق الملكية. ويتم إثبات الربح أو الخسارة المتعلقة بالجزء غير الفعال مباشرة بقائمة الربح أو الخسارة الموحدة.

يعاد تصنيف المبالغ المترجمة في حقوق الملكية إلى الربح أو الخسارة في الفترات عندما يؤثر البند المتحوط له على الربح أو الخسارة (مثلاً: عندما يحدث البيع المتوقع المتحوط له). يتم إثبات الربح أو الخسارة المتعلقة بالجزء الفعال من قيمة السلعة في قائمة الربح أو الخسارة ضمن "تكلفة الإيرادات" ومع ذلك، عندما ينتج عن المعاملة المتوقعة التي تم التحوط منها إثبات لأصل غير مالي (على سبيل المثال، المخزون)، تم تحويل المبالغ المترجمة من حقوق الملكية وتدرج في القياس الأولي للتكلفة. وفي النهاية يتم إثبات المبالغ المترجمة في تكلفة المخزون.

عند انتهاء صلاحية أداة التحوط، أو إنهاؤها، أو بيعها، أو التعامل بها، أو عندما لا يصبح التحوط مستوفياً لمعايير محاسبة التحوط، يتم إيقاف محاسبة التحوط بأثر مستقبلي. عندما يتم التوقف عن محاسبة التحوط لتحوط التدفق النقدي، يظل المبلغ المترجم ضمن حقوق الملكية ويتم إثباته عندما يتم إثبات المعاملة المتوقعة في النهاية في الربح أو الخسارة. عندما يصبح من غير المتوقع حدوث معاملة متوقعة، يتم تحويل الربح أو الخسارة المترجمة التي تم إدراجها في حقوق الملكية وذلك في قائمة الربح أو الخسارة الموحدة ضمن "الإيرادات أو تكلفة الإيرادات"

مشتقات أخرى

عندما لا يتم تصنيف أداة مالية في علاقة تحوط مؤهلة، يتم إثبات كافة التغيرات في قيمتها العادلة مباشرة في قائمة الدخل الموحدة ضمن "إيرادات تمويل" أو "تكلفة تمويل"

شركة مجموعة كابلالات الرياض
(شركة مساهمة سعودية مغلقة)
إيضاحات حول القوائم المالية الأولية الموحدة المختصرة (غير مراجعة)
لفترة التسعة أشهر المنتهية في ٣٠ سبتمبر ٢٠٢٢م
(جميع المبالغ مدرجة بالريال السعودي مالم يذكر خلاف ذلك)

٦- السياسات المحاسبية الهامة (يُتبع)

٣-٦ التقارير القطاعية

يتطلب المعيار الدولي للتقرير المالي رقم ٨ بأن يتم تحديد القطاعات التشغيلية استناداً إلى التقارير الداخلية التي تتم مراجعتها بشكل منتظم بواسطة الإدارة التنفيذية بالمجموعة والمستخدمه في توزيع الموارد على القطاعات وتقييم أدائها. وقد تم اعداد هذه القطاعات التشغيلية المبدئية ادناه وفقاً للمعيار الدولي للتقرير المالي ٨.

تتعلق معظم إيرادات المجموعة وأرباحها وموجوداتها وعملياتها في المملكة العربية السعودية وتنشأ من القطاعات اعمال محددة. تقوم الإدارة التنفيذية بمراقبة نتائج التشغيل للقطاعات التشغيلية هذه بصورة مستمرة وذلك بغرض اتخاذ القرارات حول توزيع الموارد وتقييم الأداء. ويجري تقييم أداء القطاع على أساس الربح أو الخسارة ومؤشرات قياس أداء أخرى.

٤-٦ ربحية السهم

تقوم الشركة بعرض الربح الأساسي للسهم وفقاً لأسسها العادية. يتم احتساب الربح الأساسي بتقسيم الربح أو الخسارة العادية على مساهمي الشركة على المتوسط المرجح لعدد الأسهم العادية القائمة خلال الفترة.

٥-٦ العقارات الاستثمارية

العقارات الاستثمارية هي موجودات غير متداولة محتفظ بها إما للحصول على دخل من الإيجارات أو رفع قيمة الاستثمار أو كليهما، ولكن ليس بغرض بيعها خلال المياق الاعتيادي للأعمال، وهي تُستخدم في إنتاج أو توريد البضائع أو الخدمات لأغراض إدارية. يتم قياس العقار الاستثماري بالتكلفة عند الإثبات الأولي ومن ثم بالتكلفة ناقصاً أي استهلاك متراكم وخسائر الانخفاض في القيمة، إن وجدت.

يتم إلغاء إثبات العقارات الاستثمارية عند بيعها أو عندما تكون مشغولة من قبل المالك أو في حالة عدم الاحتفاظ بها لزيادة قيمتها.

يتم إثبات أي ربح أو خسارة عند استبعاد العقار الاستثماري (التي تحتسب بالفرق بين صافي المتحصلات من الاستبعاد والقيمة الدفترية لليند) في الربح أو الخسارة. عندما يتم بيع العقارات الاستثمارية التي تم تصنيفها في السابق كمتلكات ومعدات، يتم تحويل أي مبلغ ذات صلة المدرج في الاحتياطي المعد تقييمه إلى الأرباح المبقاة.

يتم رسملة المصروفات المتكبدة لاستبدال عناصر بنود العقارات الاستثمارية التي تم المحاسبة عنها بشكل منفصل، ويتم شطب القيمة الدفترية للعنصر المستبدل. يتم رسملة النفقات اللاحقة فقط عندما تزيد من المنافع الاقتصادية المستقبلية الكامنة في بند العقارات الاستثمارية ذات الصلة. ويتم قيد جميع المصروفات الأخرى في قائمة الربح أو الخسارة والدخل الشامل الآخر عند تكبدها.

٧- ممتلكات وآلات ومعدات

بلغ إجمالي تكلفة الممتلكات والآلات والمعدات كما في ٣٠ سبتمبر ٢٠٢٢م، مبلغ ٢,٨٥ مليار ريال سعودي (٣١ ديسمبر ٢٠٢١م: ٢,٨٠ مليار ريال سعودي) وبلغ مجمع الاستهلاك مبلغ ١,٧٢ مليار ريال سعودي (٣١ ديسمبر ٢٠٢١م: ١,٦٨ مليار ريال سعودي). قامت المجموعة خلال فترة التسعة أشهر المنتهية في ٣٠ سبتمبر ٢٠٢٢م بإضافة مشروعات تحت التنفيذ بمبلغ ٢٥,١ مليون ريال سعودي (٣١ ديسمبر ٢٠٢١م: ٦٠,٤ مليون ريال سعودي) وتتمثل بشكل رئيسي في الأت جديدة تحت الإنشاء لشركات المجموعة.

٨- استثمارات بالقيمة العادلة من خلال الدخل الشامل الآخر

تتضمن الاستثمارات المشار إليها استثمارات للشركة في شركة توزيع الغاز الطبيعي (شركة مدرجة) وقد بلغت القيمة العادلة لاستثمار الشركة في الشركة المذكورة مبلغ ٢٤,٥ مليون ريال سعودي في ٣٠ سبتمبر ٢٠٢٢م. محققة خسائر إعادة تقييم بمبلغ ٢٢ مليون ريال سعودي.

خلال الفترة استبعدت المجموعة استثماراتها في شركة النفايات، مجموعة تداول السعودية، شركة حلول أس تي سي، شركة المنجم للأغذية بأجمالي مبلغ ٣,٣ مليون ريال سعودي.

شركة مجموعة كابلات الرياض
(شركة مساهمة سعودية مغلقة)
إيضاحات حول القوائم المالية الأولية الموحدة المختصرة (غير مراجعة)
لفترة التسعة أشهر المنتهية في ٣٠ سبتمبر ٢٠٢٢م
(جميع المبالغ مدرجة بالريال السعودي مالم يذكر خلاف ذلك)

٩- استثمار في مشروع مشترك

قامت المجموعة خلال الفترة بالدخول في مشروع مشترك مع شركة الخليج للكابلات والصناعات الكهربائية (شركة مساهمة كويتية) من خلال تأسيس شركة "الخليج والرياض لصناعة الاسلاك والكابلات الكهربائية والإلكترونية (ذات مسنولية محدودة)" ومقرها دولة الكويت برأس مال قدره ٥ مليون دينار كويتي المعادل لمبلغ ٦١,٢٠٥,٠٠٠ ريال سعودي، وقد بلغت حصة المجموعة ٥٠٪ من أسهم الشركة وبناء على تقييم المجموعة فإن السيطرة مشتركة بينها وبين شركة الخليج للكابلات والصناعات الكهربائية. وقد بلغت تكلفة الاستثمار الخاصة بالمجموعة كما في ٣٠ سبتمبر ٢٠٢٢م مبلغ وقدره ٣٠,٦٠٢,٥٠٠ ريال سعودي ويمثل حصة المجموعة في رأس المال حيث لم تبدأ شركة "الخليج والرياض لصناعة الاسلاك والكابلات الكهربائية والإلكترونية" عملياتها التجارية بعد.

١٠- عقارات استثمارية

تمثل العقارات الاستثمارية في ملكية أراضي في جمهورية مصر العربية وقد بلغت تكلفتها كما في ٣٠ سبتمبر ٢٠٢٢م مبلغ ٣٥,٦٥٢,٢٥٠ ريال سعودي كما بلغت القيمة العادلة للأرض وفقاً لأخر تقييم للأرض مبلغ ٣٥,٦٥٢,٢٥٠ ريال سعودي، وقد تم تحديد القيمة العادلة للعقارات الاستثمارية بواسطة "الدولية للاستشارات الهندسية" مقيم عقاري خارجي مستقل ومسجل لدى البنك المركزي المصري برقم (٣٧).

وبرأي الإدارة أن القيم العادلة للعقارات الاستثمارية كما في ٣٠ سبتمبر ٢٠٢٢م لا تختلف بصورة كبيرة عن القيم العادلة المحددة وفقاً لأخر تقييم للأرض كما في ٢١ سبتمبر ٢٠٢٢م.

وقد تم الحصول على الأراضي المشار إليها أعلاه من خلال عقد ميثاق ومعتمد مع احد عملاء المجموعة حيث باع واسقط العميل المذكور وتنازل بكافة الضمانات الفعلية والقانونية عن قطعة الأرض المشار إليها. كما صدر حكم محكمة مصرية بالتصديق على صحة توقيع العميل المذكور في العقد وذلك ضمن تسوية مديونية خاصة بهذا العميل وجاري العمل على انتهاء اجراءات تسجيل الملكية.

خلال الربع الأول من العام تم تحويل بعض الممتلكات والمعدات الي عقارات الاستثمارية بظلت قيمتها ٢٠,٧ مليون ريال سعودي وخلال الربع الثالث تم بيع تلك العقارات الاستثمارية بقيمة بيعيه بلغت ٣٨,٧ مليون ريال سعودي محققه ارباح استبعاد بلغت ١٧,٧ مليون ريال سعودي.

١١- مخزون

٣١ ديسمبر ٢٠٢١م (مراجعة)	٣٠ سبتمبر ٢٠٢٢م (غير مراجعة)	
٨٦٨,١٣٥,٠٩٠	٨٥٩,٠٠٠,٥٩٢	إنتاج تام
٣٣٩,٦٥٢,٦٥٥	٤٢٩,٢١٢,٠٦٨	إنتاج قيد التشغيل
٢٩١,٧٧٥,١٧٧	٣٤٦,٩٢٤,٧٣٨	مواد خام
٧١,٠٥٤,٩١٥	٧٠,١٢٧,٨٢٥	قطع غيار
٣٥,٠١٨,١٦١	٤٠,٠١٣,٥٠٧	مواد تغليف
٢٤,٥١٨,٨٠٨	١٢,٢٨٥,٠٦٩	بضاعة في الطريق
٥,٠٥٤,١٧٠	٣,٣٥٢,٨٩٢	أخرى
١,٦٣٥,٢٠٨,٩٧٦	١,٧٦٠,٩١٦,٦٩١	المجموع
(٤٩,٦٦٠,٣٩٠)	(٥٤,٨٤٥,٧٨٠)	يخصم: مخصص مخزون بطيء الحركة*
١,٥٨٥,٥٤٨,٥٨٦	١,٧٠٦,٠٧٠,٩١١	صافي المخزون

شركة مجموعة كابلات الرياض
(شركة مساهمة سعودية مغلقة)
إيضاحات حول القوائم المالية الأولية الموحدة المختصرة (غير مراجعة)
لفترة التسعة أشهر المنتهية في ٣٠ سبتمبر ٢٠٢٢م
(جميع المبالغ مدرجة بالريال السعودي مالم يذكر خلاف ذلك)

١١- مخزون (بيع)

*ان حركة مخصص مخزون بطيء الحركة هي كما يلي:

٣٠ سبتمبر ٢٠٢٢م (غير مراجعة)	٣١ ديسمبر ٢٠٢١م (مراجعة)	١ يناير مخصص خلال الفترة / السنة رد مخصص خلال الفترة / السنة ٣١ ديسمبر
٤٩,٦٦٠,٣٩٠	٥٠,٩٨٣,٢٢٩	
٦,٥٣٧,٥٥٣	١,٤٤١,٦٩٩	
(١,٣٥٢,١٦٣)	(٢,٧٦٤,٥٣٨)	
٥٤,٨٤٥,٧٨٠	٤٩,٦٦٠,٣٩٠	

لدي المجموعة مجموعة متنوعة من العقود المستقبلية لمواجهة تقلبات أسعار خام النحاس والالومنيوم والزرصاص من أجل الوفاء بمتطلبات المجموعة المتوقعة من الاستخدام في عمليات التصنيع لديها. فيما عدا عقود مدخلات كابلات الضغط الفائق فإنه يتم تسجيل الأثر الناتج عن إقفال هذه العقود - عقود لشراء أو بيع أدوات غير مالية / عقود للاستخدام الذاتي والغير مصنفة كأدوات تحوط - ضمن تكلفة الإنتاج بقائمة الربح أو الخسارة الموحدة. هذا وقد بلغت القيمة الدفترية للعقود المستقبلية الغير منفذة للنحاس والالومنيوم والزرصاص في ٣٠ سبتمبر ٢٠٢٢م مبلغ ٢٦٦ مليون دولار أمريكي المعادل لمبلغ ١,٠٠١,٣ مليون ريال سعودي. كما تقوم المجموعة بالمحاسبة عن عقود التحوط لتقلبات أسعار النحاس والزرصاص والمستخدمة في منتج كابلات الضغط الفائق وفقا للسياسة المشار إليها في الإيضاح (٢-١٥) من الإيضاحات المتممة للقوائم المالية الموحدة المرفقة.

١٢- ذمم مدينة تجارية

٣٠ سبتمبر ٢٠٢٢م (غير مراجعة)	٣١ ديسمبر ٢٠٢١م (مراجعة)	ذمم مدينة تجارية مخصص خسائر الائتمان المتوقعة صافي الذمم المدينة التجارية
١,٥٢١,٩٠٥,٧٧٨	١,٠١١,٣١٣,٨١٤	
(٥٣,٣٠٢,٣٤٩)	(٤٨,٦٤٩,٣١٠)	
١,٤٦٨,٦٠٢,٤٢٩	٩٦٢,٦٦٤,٥٠٤	

ان حركة مخصص خسائر الائتمان المتوقعة للذمم المدينة التجارية هي كما يلي:

٣٠ سبتمبر ٢٠٢٢م (غير مراجعة)	٣١ ديسمبر ٢٠٢١م (مراجعة)	١ يناير رد مخصص خسائر ائتمانية متوقعة خلال الفترة / السنة* استخدام مخصصات خلال الفترة / السنة تكوين مخصصات خلال الفترة / السنة ٣١ ديسمبر
٤٨,٦٤٩,٣١٠	٥٨,٠٧١,٤٥٦	
(٣٣,٤٧٣,٢٨٤)	(٨,٦٧٠,٦٤٩)	
١٥,١٧٦,٠٢٦	(٧٠١,٤٩٧)	
٥٣,٣٠٢,٣٤٩	٤٨,٦٤٩,٣١٠	

*يتضمن المبلغ قيمة رد مخصص الخسائر المتوقعة المكون خلال الاعوام السابقة مقابل مديونية خاصة بأحد عملاء المجموعة والتي تم تسويتها خلال الفترة مقابل ملكية اراضي في جمهورية مصر العربية بلغت تكلفتها كما في ٣٠ سبتمبر ٢٠٢٢م مبلغ ٣٥,٦٥٢,٢٥٠ ريال ايضاح رقم (١٠)

١٣- دفعات مقدمة وموجودات متداولة أخرى

٣٠ سبتمبر ٢٠٢٢م (غير مراجعة)	٣١ ديسمبر ٢٠٢١م (مراجعة)	دفعات مقدمة إلى موردين الموردون - ارضة مدينة - خصومات* مصرفات مدفوعة مقدما ذمم موظفين ودائع مستردة - الجمارك أخرى
١٠٤,٤٧٨,٩٦٧	٢٨,٤٨١,٢٢٠	
٦,٠٨٠,٩٤٣	١١,٧٤٩,٧٧١	
٦,٣٦٩,٣٩٦	٦,١٦٩,٧٣١	
٤,٢٩٠,٤٩٤	٣,٥٥٤,٩٥٦	
٥,١٣٤,٤٢٤	٢,١١٨,٠٥٤	
٩,٩٢٣,٦٣٧	٧,٥٢٧,٦٢٦	
١٣٦,٢٧٧,٨٦١	٥٩,٦٠١,٣٥٨	

*يمثل هذا الرصيد قيمة الخصومات المستحقة للفترة من موردي المجموعة، والذي تم تخفيض تكلفة المبيعات به.

شركة مجموعة كابلات الرياض
(شركة مساهمة سعودية مغلقة)
إيضاحات حول القوائم المالية الأولية الموحدة المختصرة (غير مراجعة)
لفترة التسعة أشهر المنتهية في ٣٠ سبتمبر ٢٠٢٢ م
(جميع المبالغ مدرجة بالريال السعودي مالم يذكر خلاف ذلك)

١٤ - تسهيلات تمويل إسلامي

أبرمت الشركة اتفاقات تسهيلات ائتمانية مرابحة إسلامية مع عدة بنوك محلية لدعم رأس المال العامل خلال الفترة بمبلغ إجمالي قدره ٣,٥ مليار ريال سعودي (٢٠٢١ م: ٣,٢ مليار ريال سعودي) بأسعار مرابحة إسلامية متفق عليها مع البنوك. تم منح جميع التسهيلات الائتمانية بموجب سندات لأمر معتمدة من الممولين من أعضاء مجلس الإدارة وفقاً للسلطات الممنوحة لهم والتي وافق عليها مجلس إدارة الشركة. أسعار الفائدة على القروض قصيرة الأجل تستند على معدل الإقراض الداخلي في البنوك السعودية (سابيور) زائد نسبة متغيرة.

٣١ ديسمبر ٢٠٢١ م (مراجعة)	٣٠ سبتمبر ٢٠٢٢ م (غير مراجعة)	
٨٥٨,٦٧٥,٠٠٠	١,٣٢٤,١٧٥,٠٠٠	الرصيد في بداية الفترة / السنة
٣,٢٨٠,٤٣٧,٥٠٠	٣,٤٦٤,٣٧٠,٠٠٠	المسحوب خلال الفترة / السنة
(٢,٨١٤,٩٣٧,٥٠٠)	(٢,٨٣٧,٢٤٢,٥٠٠)	مدفوع خلال الفترة / السنة
١,٣٢٤,١٧٥,٠٠٠	١,٩٥١,٣٠٢,٥٠٠	الرصيد في نهاية الفترة / السنة

١٥ - مصروفات مستحقة ومطلوبات متداولة أخرى

٣١ ديسمبر ٢٠٢١ م (مراجعة)	٣٠ سبتمبر ٢٠٢٢ م (غير مراجعة)	
٥٠,٣٤٣,٩٧٦	١٣٩,٥٩٧,٠٨٩	دفعات مقدمة من عملاء
٤٥,٢٥٢,٥٢٨	٧١,١٣٠,٤٤٨	ضريبة قيمة مضافة مستحقة
٢١,٩٤٩,٦٥٢	٢٣,٥٦٣,٧١٦	مصروفات مستحقة
-	١٤,٥٧٦,٧٥٠	دائنو توزيعات أرباح
٢١,٣٩٦,٦٣٥	٢١,٨٢٦,٥٢٥	مستحقات عاملين
١,٨٨٣,٧٨٠	-	مصروفات مشروعات مستحقة
-	٣٠,٠٢١,٤٦٨	المشتقات المالية
-	٤,٤١٢,٢٢٥	أخرى
١٤٠,٨١٦,٥٨١	٣٠٥,١٢٨,٢٢١	

١-١٥ دائنو توزيعات أرباح

بتاريخ ٢٨ إبريل قررت الجمعية العمومية العادية توزيع أرباح بمبلغ ٢١٦ مليون ريال سعودي بتاريخ ٦ سبتمبر ٢٠٢٢ م. قررت الجمعية العامة العادية توزيع أرباح بمبلغ ٢٠ مليون ريال (٢٠٢١ م: ١٩٦,٥ مليون ريال سعودي). وبلغت قيمة التوزيعات المدفوعة خلال الفترة مبلغ ٢٢١,٤ مليون ريال سعودي.

وافق مساهمو الشركة بالإجماع على تسوية اية مصروفات تتعلق بعملية طرح الشركة طرحاً أولياً في السوق المالية السعودية خصماً من دائنو التوزيعات وعليه تم خصم مبلغ ٥ مليون ريال من الرصيد المذكور لتسوية مصاريف الطرح المستحقة حتى تاريخه.

٢-١٥ المشتقات المالية

٣١ ديسمبر ٢٠٢١ م (مراجعة)	٣٠ سبتمبر ٢٠٢٢ م (غير مراجعة)	
-	٣٠,٠٢١,٤٦٨	عقود مبلغ مستقبلية

* العقود الآجلة والمستقبلية

هي عبارة عن اتفاقيات تعاقدية لشراء أو بيع سلعة أو أداة مالية معينة بسعر وتاريخ محدد في المستقبل. العقود الآجلة هي عقود يتم تصميمها خصيصاً لتلبية احتياجات محددة. اعتمدت المجموعة نظاماً شاملاً لقياس وإدارة المخاطر ويتعلق جزء من عملية إدارة المخاطر بإدارة تعرض المجموعة للتقلبات في أسعار بعض الخامات للمخزون للحد من تعرضها لمخاطر التغير في أسعار المخزون لمستويات مقبولة وفقاً لما يحدده مجلس الإدارة.

شركة مجموعة كابلات الرياض
(شركة مساهمة سعودية مقفلة)
إيضاحات حول القوائم المالية الأولية الموحدة المختصرة (غير مراجعة)
لفترة التسعة أشهر المنتهية في ٣٠ سبتمبر ٢٠٢٢ م
(جميع المبالغ مدرجة بالريال السعودي مالم يذكر خلاف ذلك)

١٥- مصروفات مستحقة ومطلوبات متداولة أخرى (يتبع)

٢-١٥ المشتقات المالية (يتبع)

تستخدم المجموعة العقود الأجلة للسلع للتحوط ضد مخاطر اسعار بعض الخامات للمخزون على النحاس والالومنيوم والريصاص ذات الصلة بإنتاج كابلات الجهد الفائق، يتم توثيق علاقة وهدف التحوط بما في ذلك تفاصيل البنود المتحوط لها وأداة التحوط، ويتم احتساب المعاملات كتحوط للقيمة العادلة.

٣١ ديسمبر ٢٠٢١ م (مراجعة)	٣٠ سبتمبر ٢٠٢٢ م (غير مراجعة)
-	٤١,٩٩٩,٣٣٨

عقود سلع مستقبلية بالدولار الأمريكي

القيمة الاسمية حسب مدة الاستحقاق	القيمة الاسمية	القيمة العادلة السالبة	القيمة العادلة الموجبة	٣٠ سبتمبر ٢٠٢٢ م
خلال ١٢ شهر	خلال ٦ أشهر	خلال ٣ أشهر		محتفظ بها كتحوط للتدفق النقدي
٣,٩٥٠,٧٩٤	٢٢,٤٢٠,٣٢٥	١٥,٦٢٨,٢١٩	٤١,٩٩٩,٣٣٨	عقود سلع مستقبلية بالدولار الأمريكي
			(٨,٠١٩,٨٠٢)	١٤,٠٧٧

تقوم المجموعة بشراء النحاس، الرصاص بشكل مستمر حيث تتطلب أنشطتها التشغيلية إمدادات مستمرة من تلك المواد. وقد أدى التقلب المتزايد في أسعار تلك المواد إلى اتخاذ الإدارة قرار بالدخول في عقود لأجله للمواد المتعلقة بكابلات الجهد الفائق بداية من عام ٢٠٢٢ م.

ويتمثل أثر تحوط التدفق لتلك البنود على قائمة المركز المالي فيما يلي:

التغير في القيمة العادلة لتحوط مستقبلية مؤجلة	التغير في القيمة العادلة لتحوط مستقبلية	٣١ ديسمبر ٢٠٢١ م	٣٠ سبتمبر ٢٠٢٢ م
١٠,٩١٧,٨٤٤	٢٩,٧٤٤,٣٦٨	-	٤٠,٦٢٢,٢١٢
٣٧٥,٤٧٤	٢٧٧,١٠٠	-	٦٥٢,٥٧٤
١١,٢٩٣,٣١٨	٣٠,٠٢١,٤٦٨	-	٤١,٣١٤,٧٨٦

١٦- مخصصات

٣١ ديسمبر ٢٠٢١ م (مراجعة)	٣٠ سبتمبر ٢٠٢٢ م (غير مراجعة)
٧٨,٠٣٨,٦٩١	٦٠,٣٧٣,٤٦٢
٤,٤٧٣,٩٣٧	-
-	٥,١٠٢,١٦٣
٨٢,٥١٢,٦٢٨	٦٥,٤٧٥,٦٢٥

مخصص العقود المتقلبة بالالتزامات *
مخصص قضايا
مخصصات أخرى

*بلغ رصيد مخصص العقود المتقلبة بالالتزامات مبلغ ٦٠,٣٧٣,٤٦٢ ريال سعودي (٢٠٢١ م: ٧٨,٠٣٨,٦٩١ ريال سعودي) تتعلق ببعض العقود التي تتضمن التزام حالي من قبل المجموعة لتوريد كابلات والتي قد ينتج عنها تغيير في أسعار الخامات بعد تاريخ التعاقد وذلك بالنسبة لكافة منتجات الشركة فيما عدا كابلات الجهد الفائق والتي يتم التحوط لسعر الخام بها.

شركة مجموعة كابلات الرياض
(شركة مساهمة سعودية مغلقة)
إيضاحات حول القوائم المالية الأولية الموحدة المختصرة (غير مراجعة)
لفترة التسعة أشهر المنتهية في ٣٠ سبتمبر ٢٠٢٢م
(جميع المبالغ مدرجة بالريال السعودي مالم يذكر خلاف ذلك)

١٧- موجودات ومطلوبات العقود

١٧-١ - موجودات العقود

٣١ ديسمبر ٢٠٢١م (مراجعة)	٣٠ سبتمبر ٢٠٢٢م (غير مراجعة)
٢٨١,٧٠٢,٨١٨	--
٣٦,٦٠٨,٩٧٠	--
(٣٠٦,٥٦٥,٠٩٧)	--
١١,٧٤٦,٦٩١	--

إجمالي التكاليف المتكبدة حتى تاريخ التقرير المالي
إجمالي الأرباح المعترف بها حتى تاريخ التقرير المالي
يخصم فواتير الإنجاز

١٧-٢ - مطلوبات العقود

٣١ ديسمبر ٢٠٢١م (مراجعة)	٣٠ سبتمبر ٢٠٢٢م (غير مراجعة)
--	(٢٩٧,٧٣١,٢٨٥)
--	(٤٠,٦١٠,٢٧١)
--	٣٦٩,٩٢٧,١٩٣
--	٣١,٥٨٥,٦٣٧

إجمالي التكاليف المتكبدة حتى تاريخ التقرير المالي
إجمالي الأرباح المعترف بها حتى تاريخ التقرير المالي
يخصم فواتير الإنجاز

١٨- زكاة وضريبة الدخل

أنهت المجموعة الربوط الزكوية حتى عام ٢٠١٥م؛ كذلك استلمت الشركة خطاب تعديل إقرارات من هيئة الزكاة والضريبة والجمارك. بتاريخ ٢٧ أبريل ٢٠٢٢م عن إقرار عام ٢٠١٦، ونتج عن ذلك فروقات بمبلغ ٣٦,٨٦ مليون ريال سعودي وقامت الشركة بتقديم اعتراض على الفروقات الناتجة من تعديل الإقرار عن تلك السنة المالية خلال المدة النظامية المسموح بها. وتؤكد إدارة الشركة وفقاً لما جاء في مذكرة الاعتراض اعلاء عدم احقية الهيئة في المطالبة بالمبلغ المذكور والمتعلق بفروقات نتجت عن اختلاف في معالجة توزيعات الأرباح وكذلك ارصدة المخصصات من وجهة نظر الهيئة وعليه واستناداً الي الحالات المماثلة وبعض الفتاوي الصادرة في هذا الصدد تري إدارة الشركة ومستشارها الزكوي أن موقف الشركة قوي فيما يتعلق بالاعتراض المشار اليه ولا تتوقع إدارة المجموعة ان ينشأ عن ذلك الامر التزامات ضريبية او زكوية.

١٩- تكلفة الإيرادات

لفترة التسعة أشهر المنتهية في	
٣٠ سبتمبر ٢٠٢١م (غير مراجعة)	٣٠ سبتمبر ٢٠٢٢م (غير مراجعة)
٧,٩٢٢,٢١٤,١٩١	٤,٣١١,٥٢٧,٢٦٢
١٢٩,٠٨٧,٠٤٤	١٣٩,٧٣٧,٩٦٩
٤٢,١٩٥,٩٩١	٣٨,٩٤٢,١٦٨
٢٣,٢٢٣,٧٣٠	٢٥,٥٢٩,٠٣٤
٣٠,٩٩٥,٨٤١	٣٤,٨٦٥,٥٨٠
٦,٠٥٢,٦٢٥	٨,٢٩٤,٩٨٨
٣,١٥٣,٧٦٩,٤٢٢	٤,٥٥٨,٨٩٧,٠٠١

مواد
رواتب ومنافع متعلقة بالموظفين
مصروف استهلاك
إصلاحات وصيانة
كهرباء ومنافع أخرى
أخرى

شركة مجموعة كابلالات الرياض
(شركة مساهمة سعودية مقفلة)
إيضاحات حول القوائم المالية الأولية الموحدة المختصرة (غير مراجعة)
لفترة التسعة أشهر المنتهية في ٣٠ سبتمبر ٢٠٢٢م
(جميع المبالغ مدرجة بالريال السعودي مالم يذكر خلاف ذلك)

٢٠ - مصروفات البيع والتوزيع

لفترة التسعة أشهر المنتهية في		
٣٠ سبتمبر ٢٠٢٢م (غير مراجعة)	٣٠ سبتمبر ٢٠٢١م (غير مراجعة)	
٣٢,٨٢٦,٥٨٥	٣٣,٠٧٠,٧٩٤	رواتب ومناقص متعلقة بالموظفين
٢٦,٣٨٤,٠٤٨	٢٢,٩٩٠,٤٥٥	رسوم الشحن
٢,٥٨٣,٣٠٣	٣,٥٧٠,٢٩٣	عمولة مبيعات
٢,١٩٣,٦٥٦	١,٥٤٨,٨٥٧	التفتيش ونفقات اختبار الجودة
١,١٩٧,٥٧٩	١,٠٧٥,٢٦٩	مصروف التأمين
٢,٩٦٤,٠٢٧	١,٣٦١,٢٧٦	مصروف الإعلان وصلات العرض
٢٨٩,١٦٩	٣٥٤,٦٤٣	مصروف استهلاك
٤١٤,٣٤٢	٢٨٣,٩٠١	مصروف اتصالات
٥,٩٩٥,٧٠٠	٥,٦١٧,٩٨٠	مصروفات أخرى
٧٤,٨٤٨,٤٠٩	٦٩,٨٧٣,٤٦٨	

٢١ - مصروفات عمومية وإدارية

لفترة التسعة أشهر المنتهية في		
٣٠ سبتمبر ٢٠٢٢م (غير مراجعة)	٣٠ سبتمبر ٢٠٢١م (غير مراجعة)	
٥٢,٥٣٧,٢٧٤	٤٦,٢٨٨,١٢٠	رواتب ومناقص متعلقة بالموظفين
٦,٨٤٧,٤٧٨	٦,٤٠٥,٤٥٤	مصروف استهلاك
٢,٩١٠,٥١٦	٢,٨٣٧,٠٦٦	أتعاب مهنية وقانونية
٤,٦٧٤,٣٦٤	٢,٦٥٩,٧٩٣	مصروف اصلاح وصيانة
٣٥٧,٩٣٧	٢١٩,٥٦٦	مصروف السفر والتأمين
٩١٧,٤٣٣	٥٦٥,٦٥١	مصروف الاتصالات والشبكات
٧٥٣,٨٧١	٤٠٣,٢٥١	مصروف لوازم مكتبية
٢,٨٨٦,٨٧١	٣,٠٢٩,٦٩٥	مصروفات أخرى
٧٢,٨٨٥,٤٤٤	٦٢,٤٠٨,٥٩٦	

٢٢ - (مصروفات) إيرادات أخرى - صافي

لفترة التسعة أشهر المنتهية في		
٣٠ سبتمبر ٢٠٢٢م (غير مراجعة)	٣٠ سبتمبر ٢٠٢١م (غير مراجعة)	
(١٤,٩٨٢,٩٠٨)	(٧٣٧)	خسارة من تحويل عملات اجنبية
٢,٣٢٧,٧٤٧	١٩١,٦٦٧	توزيعات أرباح من استثمارات مالية بالقيمة العادلة من خلال الدخل الشامل الأخر
١٧,٧٥١,٤٩٩	-	أرباح بيع عقارات استثمارية
١,٣٤٣,٥٢٧	-	إيرادات ايجارات
٣٧١,٥٤٩	٧٥٨,٦١٠	أخرى
٦,٨١١,٤١٤	٩٤٩,٥٤٠	

شركة مجموعة كابلات الرياض
(شركة مساهمة سعودية مقفلة)
إيضاحات حول القوائم المالية الأولية الموحدة المختصرة (غير مراجعة)
لفترة التسعة أشهر المنتهية في ٣٠ سبتمبر ٢٠٢٢م
(جميع المبالغ مدرجة بالريال السعودي مالم يذكر خلاف ذلك)

٢٣- تكاليف تمويل

لفترة التسعة أشهر المنتهية في		
٣٠ سبتمبر ٢٠٢١م (غير مراجعة)	٣٠ سبتمبر ٢٠٢٢م (غير مراجعة)	
١٦,٢٠٨,٠٣٥	٣٤,٧٠٠,٣٩٥	الفوائد البنكية
٤,٧٢٠,٨٧٢	٧,٦٩٦,٦٦٩	صولات بنكية
٢,٠١٥,٢٥٠	٢,٠١٥,٢٥٠	الفائدة على التزامات منافع موظفين محددة
٢٩٩,٢٤٥	٢٩٩,٢٤٦	الفائدة على التزامات عقود الإيجار
٢٣,٢٤٣,٤٠٢	٤٤,٧١١,٥٦٠	

٢٤- التقارير القطاعية

تشمل أنشطة المجموعة عددًا من القطاعات على النحو التالي:
قطاع الكابلات والأسلاك: يشمل الكابلات الكهربائية
قطاع كابلات الجهد العالي: يشمل المشروعات الجاهزة
قطاعات أخرى: يشمل الكابلات الهاتفية والخدمات

الإجمالي	أخرى	كابلات الجهد العالي	الكابلات والأسلاك	كما في والفترة المنتهية في ٣٠ سبتمبر ٢٠٢٢م
٥,٠٢١,٥٨٩,١٦٣	٦,٨١٩,٢٩٨	٢٥,٧٩١,٠٩٤	٤,٩٨٨,٩٧٩,٧٧١	إيرادات*
(٤,٥٥٨,٨٩٧,٠٠١)	(٢,٠٤٩,٨٤٠)	(٢١,٣٦٠,٧٠٠)	(٤,٥٣٥,٤٨٦,٤٦١)	تكلفة الإيرادات
(١٤٧,٧٣٣,٨٥٣)	(٤٠٨,٨٢٤)	(٦٧١,١٦٢)	(١٤٦,٩٥٣,٨٦٧)	مصرفات
(٤,٦٥٤,٠٣٩)	(٤٧٠,٤٩١)	(١,١٨٣,٨٩٣)	(٢,٩٩٩,٦٥٥)	خصائر انتمائية متوقعة
(٥,١٨٥,٣٩٠)	(٢١٥,٨٠٢)	--	(٤,٩٦٩,٥٨٨)	مخصص مخزون بطن الحركة
٦,٨١١,٤٤٤	(٢٠٦,٤٩٩)	٩٦٦,٥٧٧	٦,٠٥١,٣٣٦	إيرادات أخرى، صافي
١,٣٨٥,١٠٩	--	١,٣٨٥,١٠٩	--	أرباح استبعاد استثمارات بالقيمة
(٤٤,٧١١,٥٦٠)	(٥٠٨,٨١٦)	(٣٠٧,٤٠٠)	(٤٣,٨٩٥,٣٤٤)	العائد من خلال الدخل الشامل الأخر
٢٦٨,٦٠٣,٨٤٣	٢,٩٥٩,٠٢٦	٤,٦١٨,٦٢٥	٢٦١,٠٢٦,١٩٢	تكاليف تمويل
٤,٧٢١,٤٢٣,٠٤٠	٥٨,٩٢٧,٤٣٠	٦٣,٣٥٤,٣٤٩	٤,٥٩٩,١٤١,٢٦١	الربح قبل الزكاة وضريبة الدخل
٢,٧٤٥,٥٦٤,٠٢٢	٢٤,٤٨٧,٤٦٠	٧٠٤,٠٧٨,٩٣٤	٢,٠١٦,٩٩٧,٦٢٨	إجمالي الموجودات
				إجمالي المطلوبات

٢٤- التقارير القطاعية (بتبع)

الإجمالي	أخرى	كابلات الجهد العالي	الكابلات والأسلاك	كما في والفترة المنتهية في ٣٠ سبتمبر ٢٠٢١م
٣,٤٨٧,٢٩٣,٤٣٨	٢٤,٠٣٣,١١٧	٦٢,٨٧٢,٢٣٧	٢,٣٩٠,٢٨٨,٠٨٤	إيرادات*
(٣,١٥٣,٧٦٩,٤٢٢)	(٢٧,٢٨٧,٨٥٩)	(٥٦,٦٦٨,٩٧٤)	(٢,٠٦٩,٨١٢,٥٨٩)	تكلفة الإيرادات
(١٣٢,٢٨٢,٠٦٤)	(٧٤٩,٤١٦)	(٧٠,٦٢٥)	(١٣٠,٧٧٢,٠٢٣)	مصرفات
٩٤٩,٥٤٠	(٦,١٢٠)	٤٦٥,٣٥٥	٤٩٠,٣٠٥	إيرادات أخرى، صافي
(٢٣,٢٤٣,٤٠٢)	(٥٥,٣٨٠)	(٤٨٩,٥٠٩)	(٢٢,٦٩٨,٥١٣)	تكاليف تمويل
١٧٨,٩٤٨,٠٩٠	٥,٩٣٤,٣٤٢	٥,٤١٨,٤٨٤	١٦٧,٥٩٥,٢٦٤	الربح قبل الزكاة وضريبة الدخل
٣,٩٥٢,٦٦٦,٨٧٠	١٦٤,٠٤٨,٤٧١	٣٧٥,٥٠٩,٧٠٦	٣,٤١٣,١٠٨,٦٩٣	إجمالي الموجودات
١,٩١٦,٦٠٠,٠٨٦	٧٥,٢٤١,٣٧٠	١٤٩,٦٤٦,٤١١	١,٦٩١,٧١٢,٣٠٥	إجمالي المطلوبات

* تتضمن قيمة إيرادات الكابلات والأسلاك إيرادات محققة من خارج المملكة العربية السعودية بلغت قيمتها ٨٩٠,٧ مليون ريال سعودي خلال الفترة (٢٠٢١م: ٦٨٠,٦ مليون ريال سعودي).

شركة مجموعة كابلات الرياض
(شركة مساهمة سعودية مقفلة)
إيضاحات حول القوائم المالية الأولية الموحدة المختصرة (غير مراجعة)
لفترة التسعة أشهر المنتهية في ٣٠ سبتمبر ٢٠٢٢م
(جميع المبالغ مدرجة بالريال السعودي مالم يذكر خلاف ذلك)

٢٥- ربحية السهم - الأساسية والمخفضة

يتم احتساب ربحية السهم الأساسية والمخفضة بتقسيم ربح الفترة العائد إلى مساهمي الشركة على المتوسط المرجح لعدد الأسهم العادية القائمة خلال الفترة.

٣٠ سبتمبر ٢٠٢١م (غير مراجعة)	٣٠ سبتمبر ٢٠٢٢م (غير مراجعة)	صافي ربح الفترة المتوسط المرجح لعدد الأسهم العادية القائمة (سهم)
١٥٤,٩٤٦,٧٠٧	٢٤٥,٩٩٦,٧٤٠	ربحية السهم الأساسية والمخفضة *
١٥٠,٠٠٠,٠٠٠	١٥٠,٠٠٠,٠٠٠	
١,٠٣	١,٦٤	

* إن ربحية السهم المخفضة تساوي ربحية السهم الأساسية للفترتين المنتهيتين في ٣٠ سبتمبر ٢٠٢٢م و ٣٠ سبتمبر ٢٠٢١م حيث لا توجد أدوات ذات تأثير مخفض على ربحية السهم.

٢٦- الارتباطات الرأسمالية والالتزامات المحتملة

الارتباطات الرأسمالية

كما في ٣٠ سبتمبر ٢٠٢٢م، يوجد لدى المجموعة ارتباطات رأسمالية بقيمة ٢٦ مليون ريال سعودي (٣١ ديسمبر ٢٠٢١م: ٣٠ مليون ريال سعودي) متعلقة بالنفقات الرأسمالية لأعمال التوسعات في مصانع المجموعة.

الالتزامات المحتملة

- بلغت قيمة الالتزامات المحتملة ٤٦٥,٣ مليون ريال سعودي (٣١ ديسمبر ٢٠٢١م: ٥٢٥ مليون ريال سعودي) لقاء التسهيلات البنكية على شكل اعتمادات وخطابات ضمان حصلت عليها المجموعة من عدة بنوك محلية مقابل عمولة منح التسهيلات بدون تغطية بنكية.

- كما بلغت عقود التحوط ضد التغير في أسعار الخامات ١٥٧,٥ مليون ريال سعودي في ٣٠ سبتمبر ٢٠٢٢.

٢٧- أحداث لاحقة

بتاريخ ١٧ أكتوبر ٢٠٢٢ أعلنت هيئة سوق المال صدور قرار مجلسها بالموافقة على طلب شركة مجموعة كابلات الرياض لتسجيل أسهمها وطرح ٣٣ مليون سهم من أسهم للاكتتاب العام بالسوق الرئيسي وتمثل الأسهم المزمع طرحها ٢٢٪ من جمالي أسهم الشركة البالغة ١٥٠ مليون سهم.

٢٨- الموافقة على القوائم المالية الأولية الموحدة المختصرة

تمت الموافقة على القوائم المالية الأولية الموحدة المختصرة من قبل مجلس الإدارة بتاريخ ٢٩ ربيع الأول ١٤٤٤ الموافق ٢٥ أكتوبر ٢٠٢٢م.



riyadh-cables.com

