



# التقرير المتكامل ٢٠٢٣

الشركة الإسلامية العربية للتأمين (سلامة) ش.م.ع



# التقرير المتكامل للشركة الإسلامية العربية للتأمين - سلامة (ش.م.ع.) لعام ٢٠٢٣

تشرف الشركة الإسلامية العربية للتأمين - سلامة (ش.م.ع.) بعرض تقريرها المتكامل لعام ٢٠٢٣ والذي يتضمن ما يلي:

١. تقرير مجلس الإدارة.
٢. تقرير مدقق الحسابات.
٣. البيانات المالية السنوية وايضاحاتها.
٤. تقرير الحوكمة.
٥. تقرير الإستدامة.
٦. تقرير لجنة الرقابة الشرعية.

# التقرير المالي ٢٠٢٣

الشركة الإسلامية العربية للتأمين (سلامة) ش.م.ع



**الشركة الإسلامية العربية للتأمين (سلامة) ش.م.ع  
وشركاتها التابعة**

تقرير مجلس الإدارة وتقرير مدقق الحسابات المستقل  
والبيانات المالية الموحدة

للسنة المنتهية في ٣١ ديسمبر ٢٠٢٣

الشركة الإسلامية العربية للتأمين (سلامة) ش.م.ع وشركاتها التابعة

البيانات المالية الموحدة

٣١ ديسمبر ٢٠٢٣

الصفحات

المحتويات

٣ - ١	تقرير أعضاء مجلس الإدارة
١٢ - ٤	تقرير مدقق الحسابات المستقل
١٣	بيان المركز المالي الموحد
١٤	بيان الأرباح أو الخسائر الموحد
١٥	بيان الدخل الشامل الموحد
١٧ - ١٦	بيان التغيرات في حقوق المساهمين الموحد
١٨	بيان التدفقات النقدية الموحد
١١٩ - ١٩	إيضاحات حول البيانات المالية الموحدة

## تقرير مجلس الإدارة

يسر مجلس إدارة شركة سلامة أن يقدم تقرير مجلس الإدارة رقم ٤٤، إلى جانب البيانات المالية الموحدة المدققة للسنة المنتهية في ٣١ ديسمبر ٢٠٢٣.

تعتبر شركة سلامة، واحدة من أقدم شركات التأمين التكافلي وأكثرها رسوخاً في الشرق الأوسط، ونحن نفخر بكونها رائدة في هذا القطاع الجديد نسبياً والمتنامي في قطاع التأمين الإسلامي. نسعى باستمرار للحفاظ على سمعتنا المتميزة، وتعزيز ممارسات الأعمال واعتماد حلول العروض التي تركز على العملاء والتي تدفع عجلة النمو.

### قطاع التأمين والتكافل في دولة الإمارات العربية المتحدة

لا يزال النمو المتوقع في قطاع التأمين في دولة الإمارات العربية المتحدة واعداً في المستقبل المنظور، مدفوعاً بعدة عوامل بما في ذلك توسع القطاع غير النفطي، والنمو السكاني، وارتفاع الطلب على عروض التأمين، والجهود المتواصلة في عملية التنويع الاقتصادي في دولة الإمارات العربية المتحدة. ومع ذلك، تأتي التحديات إلى جانب مسار النمو هذا حيث تتنافس العديد من الشركات على الهيمنة على السوق وتبحث عن سبل لتعزيز الربحية. وباعتبارها المزود الأول للتأمين التكافلي في المنطقة وأكبر شركة تكافل في دولة الإمارات العربية المتحدة، تستعد سلامة للاستفادة من زخم هذا النمو. ومن خلال الاستفادة من منصتها الرقمية ومجموعتها الشاملة من منتجات وخدمات التأمين التكافلي، احتلت شركة سلامة موقعاً استراتيجياً سوف يمكنها من اغتنام الفرص في رحلة تطور قطاع التأمين.

### التغيير في معيار المحاسبة

يحل المعيار الدولي لإعداد التقارير المالية رقم ١٧ محل المعيار الدولي لإعداد التقارير المالية رقم ٤ كمعيار جديد لإعداد التقارير المالية ويحدد مبادئ إدراج وقياس وعرض وإفصاح عن عقود التأمين.

يصور المعيار الدولي لإعداد التقارير المالية رقم ١٧ طريقة جديدة لعرض الإيرادات والمصاريف المتعلقة بعقود التأمين التي تبتعد عن نهج العرض القائم على الأقساط لبيان الدخل الشامل. كما أنه يدخل تغييرات في طريقة عرض أرصدة الحسابات المتعلقة بعقود التأمين في بيان المركز المالي.

### أداء الشركة

أظهرت شركة سلامة والشركات التابعة والزميلة لها أداءً ثابتاً في أسواقها طوال عام ٢٠٢٣، والذي تميز بشكل خاص بنمو إيرادات التأمين بنسبة ٢٠٪ مقارنة بالعام السابق لتصل إلى ١,١١ مليار درهم. كما حافظت التكافل العائلي على أداء مربح ثابت، في حين تأثرت محافظ التكافل العام والتكافل الصحي سلباً بشكل رئيسي بارتفاع المطالبات. في عام ٢٠٢٣، وجدت الشركة أنه من الضروري تكوين مخصصات بقيمة ٢٨,٠٢ مليون درهم مقابل حصة إعادة التأمين غير القابلة للاسترداد المتعلقة بمطالبة حريق كبيرة. بالإضافة إلى ذلك، أجبر كل من انخفاض قيمة الجنيه المصري مقابل الدرهم الإماراتي ومعدلات التضخم السائدة في مصر الشركة على القيام بتخفيض قيمة الشهرة بقيمة إجمالية قدرها ٤٩ مليون درهم لشركاتها التابعة في مصر بشكل أساسي.

وعلاوة على ذلك، تأثرت أرباح عام ٢٠٢٣ بالخسائر غير المحققة المتكبدة على استثمارات المساهمين بقيمة ٧١,٢ مليون درهم و ١٢,٠١ مليون درهم مقابل المخصصات المكونة لخسائر الائتمان على الاستثمارات الأخرى والذمم المدينة على التوالي كجزء من المعيار الدولي لإعداد التقارير المالية رقم ٩. ونتيجة للعوامل المذكورة أعلاه، تكبدت الشركة خسارة بلغت قيمتها ١٣٩,٣ مليون درهم. لولا هذه الأمور، سجلت الشركة أرباحاً تصل إلى ٢٠,٩ مليون درهم.

وفيما يتعلق باستثمارات المساهمين في عام ٢٠٢٣، ارتفعت إيرادات الاستثمار من ٤٠,٦٦ مليون درهم في عام ٢٠٢٢ إلى ٧٩,٥٣ مليون درهم.

قامت الشركة بإدراج إجمالي موجودات بقيمة ٣,٦١٤ مليون درهم، وإجمالي مطلوبات بقيمة ٢,٩٥٦ مليون درهم، وإجمالي حقوق ملكية بقيمة ٦٥٧ مليون درهم.

بلغ صافي النقد المستخدم في الأنشطة التشغيلية (٢٠٢٣) ١١٧,٦+ مليون درهم، وبلغ النقد المستخدم في الأنشطة الاستثمارية (٢٠٢٣) -١٠٣,٢٤- مليون درهم، وبلغ النقد المستخدم في الأنشطة التمويلية (٢٠٢٣) -٣,٣٥٠- مليون درهم. بلغت قيمة النقد وما يعادله في نهاية العام (٢٠٢٣): ١٢٥,٠٨+ مليون درهم.

### الجوائز والتقدير

حصلت شركة سلامة على جائزة "أفضل شركة تكافل للعام" في الحفل المرموق لتوزيع جوائز التأمين في منطقة الشرق الأوسط وشمال أفريقيا لعام ٢٠٢٣، والذي يكرم الشركات الرائدة في مجال التأمين وإعادة التأمين والوساطة في أسواق الشرق الأوسط وشمال أفريقيا. بالإضافة إلى ذلك، حصلت الشركة كذلك على جائزة "أفضل شركة تكافل للعام" في حفل جائزة الدرع الذهبي للتميز ٢٠٢٣ خلال مؤتمر إنشور تيك الدولي. بشكل عام، فازت شركة سلامة بما مجموعه ١٠ جوائز.

- أفضل شركة تكافل للعام في مؤتمر إنشور تيك الشرق الأوسط ٢٠٢٣
- أفضل شركة تكافل في حفل توزيع جوائز مينا أشورنس ٢٠٢٣
- أفضل مزود خدمات تكافل في حفل توزيع جوائز ميا فايننس ٢٠٢٣
- جائزة الشريك الموثوق من هيئة الصحة بدبي لعام ٢٠٢٣
- أفضل شركة تأمين عبر الإنترنت في الإمارات العربية المتحدة لسنة ٢٠٢٣ في حفل توزيع جوائز جلوبال بانكينج آند فاينانس ٢٠٢٣
- أفضل علامة تجارية لمزود حلول التكافل في حفل توزيع جوائز جلوبال براندز ٢٠٢٣
- مزود حلول التكافل الأكثر ابتكاراً في حفل توزيع جوائز وورلد بيزنيس أوتلوك ٢٠٢٣
- جائزة مزود التكافل الرائد في دولة الإمارات العربية المتحدة في حفل توزيع جوائز وورلد بيزنيس أوتلوك ٢٠٢٣
- أفضل مبادرة لإسعاد المتعاملين في قمة وجوائز إسعاد المتعاملين ٢٠٢٣
- جائزة فئة العمالة الماهرة من وزارة الموارد البشرية والتوطين

## النمو والتوسع

تلتزم سلامة بالسعي لتحقيق نمو حكيم مع الحفاظ على انضباط عملية الاكتتاب. نحن نخطط لتنمية أعمال التكافل العائلي والعام لتلبية احتياجات عملائنا الحالية والمستقبلية في مجال التأمين من خلال الاستفادة من الاستثمار في تكنولوجيا المعلومات والأتمتة لتبسيط رحلة العملاء. قامت سلامة باستثمارات في منصتها الرقمية وتعزز مواصلة القيام بذلك من أجل الاستفادة الكاملة من إمكاناتها. يهدف هذا الاستثمار المستمر إلى تعزيز إمكانية الوصول إلى منصة سلامة الرقمية، مما يجعلها أكثر ملاءمة لكل من الشركاء والعملاء مما سيمكنهم من المشاركة في المعاملات التجارية مع الشركة.

## تخفيض رأس المال

في مارس ٢٠٢٣، أكملت الشركة بنجاح عملية تخفيض رأس المال بقيمة ٢٧٠,٤ مليون درهم من ١,٢١٠ مليون درهم إلى ٩٣٩ مليون درهم لتسوية الخسائر المتراكمة كما في نهاية عام ٢٠٢١.

## كفاءات تدقيق الحسابات

يعمل مجلس إدارة الشركة وإدارتها التنفيذية بشكل دؤوب على معالجة كفاءة تدقيق الحسابات. لا تزال القضايا القانونية المتعلقة بالكفاءات جارية. سوف يتم الكشف عن أية تطورات رئيسية تتعلق بالكفاءات وفقاً لذلك.

## ملاحظات ختامية

يمثل التنفيذ الناجح للمعيار الدولي لإعداد التقارير المالية رقم ١٧ علامة فارقة لشركة سلامة، مما يشير إلى استعدادها لتبني التغيير والتكيف مع المتطلبات التنظيمية المتطورة. ومن الآن فصاعداً، سوف تكون شركة سلامة ملتزمة بالاستثمار في تكنولوجيا المعلومات والأتمتة لتبسيط رحلة العملاء مع السعي لتعزيز ميزانيتها العمومية، والبيت في مسألة كفاءات التدقيق، ومعالجة جميع القضايا القديمة.

يود مجلس الإدارة أن يعرب عن خالص امتنانه للعملاء وشركات إعادة التأمين والجهات التنظيمية وجميع الشركاء الآخرين على دعمهم المستمر. كما نعرب عن تقديرنا للإدارة والموظفين في جميع الشركات التابعة لتفانيهم ومساهماتهم الراسخة.

## مجلس الإدارة

السيد/ سعيد مبارك الهاجري – رئيس مجلس الإدارة  
سعادة/ محمد أحمد الشحي – نائب رئيس مجلس الإدارة  
السيد/ أحمد السادة – عضو مجلس الإدارة  
السيد/ سعيد القاسمي – عضو مجلس الإدارة  
السيدة/ مها عبدالمجيد الفهيم – عضو مجلس الإدارة  
السيد/ فريد لطفي علي حسين – عضو مجلس الإدارة

## نيابة عن مجلس الإدارة

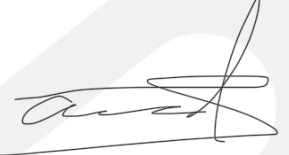

السيد/ سعيد مبارك الهاجري  
رئيس مجلس الإدارة  
٢٩ مارس ٢٠٢٤



## تقرير مدقق الحسابات المستقل إلى السادة مساهمي الشركة الإسلامية العربية للتأمين (سلامة) ش.م.ع

### تقرير حول تدقيق البيانات المالية الموحدة

#### الرأي المتحفظ

لقد دققنا البيانات المالية الموحدة للشركة الإسلامية العربية للتأمين (سلامة) ش.م.ع (الشركة)، وشركاتها التابعة (المجموعة)، والتي تتضمن بيان المركز المالي الموحد ما في ٣١ ديسمبر ٢٠٢٣، وبيان الأرباح أو الخسائر الموحد وبيان الدخل الشامل الموحد وبيان التغيرات في حقوق المساهمين الموحد وبيان التدفقات النقدية الموحد للسنة المنتهية في ذلك التاريخ، والإيضاحات حول البيانات المالية الموحدة، ويشمل ذلك المعلومات حول السياسات المحاسبية الهامة.

في رأينا، باستثناء التأثيرات المحتملة للأمر الموضحة في قسم أساس الرأي المتحفظ من تقريرنا، إن البيانات المالية الموحدة المرفقة تعبر بصورة عادلة، من كافة النواحي المادية، عن المركز المالي الموحد للمجموعة كما في ٣١ ديسمبر ٢٠٢٣، وعن أدائها المالي الموحد وتدفقاتها النقدية الموحدة للسنة المنتهية في ذلك التاريخ وفقاً للمعايير الدولية لإعداد التقارير المالية.

#### أساس إبداء الرأي المتحفظ

يتضمن إجمالي موجودات المجموعة استثمارات عقارية بقيمة دفترية تبلغ ١٤٥,٣٧٦ ألف درهم (٢٠٢٢: ١٤٣,٧٧٦ ألف درهم)، واستثمارات مدرجة بمبلغ ٣٩٤,٠٦٢ ألف درهم (٢٠٢٢: ٤٩٢,٩٦١ ألف درهم)، وموجودات ودمم مدينة أخرى مدرجة بمبلغ ١١٤,٠٣٣ ألف درهم (٢٠٢٢: ١٠٦,٣٤٣ ألف درهم). تشمل الموجودات المذكورة أعلاه ما يلي:

- استثمارات عقارية بقيمة دفترية تبلغ ٨٤,٩٥٧ ألف درهم (٢٠٢٢: ٨٤,٩٥٧ ألف درهم) (إيضاح ٧)؛
- استثمارات بالقيمة العادلة من خلال الدخل الشامل الآخر بمبلغ ٥٨,٢٤٤ ألف درهم (٢٠٢٢: ٥٨,٢٤٤ ألف درهم) واستثمارات محتفظ بها بالتكلفة المطفأة بمبلغ ١١١,٦٢٧ ألف درهم (٢٠٢٢: ١١١,٦٢٧ ألف درهم) (إيضاح ١١)؛ و
- ذمم مدينة أخرى بقيمة دفترية تبلغ ٣٣,٦٣٩ ألف درهم (٢٠٢٢: ٣٣,٦٣٩ ألف درهم) (إيضاح ١٦).

بسبب الدعاوى القضائية المستمرة بين المجموعة وأطراف مختلفة، لم تتمكن من الحصول على أدلة تدقيق كافية ومناسبة حول القيمة الدفترية للموجودات المذكورة أعلاه لأننا لم نتمكن من التحقق من الأحكام المطبقة والتقديرات التي تم وضعها أثناء تحديد القيمة العادلة للاستثمارات، ولم نتمكن من تحديد ما إذا كانت المجموعة تمتلك هذه الاستثمارات بشكل قانوني. وبالتالي، لم نتمكن من تحديد ما إذا كان يلزم إجراء أية تعديلات على هذه المبالغ. تم الإفصاح عن هذه المسألة في الإيضاح رقم ٣١ حول البيانات المالية الموحدة. كما كان رأي مدققي الحسابات حول البيانات المالية الموحدة للسنة المنتهية في ٣١ ديسمبر ٢٠٢٢ متحفظاً كذلك فيما يتعلق بهذه المسألة.

## تقرير مدقق الحسابات المستقل إلى السادة مساهمي الشركة الإسلامية العربية للتأمين (سلامة) ش.م.ع (تتمة)

### تقرير حول تدقيق البيانات المالية الموحدة (تتمة)

#### أساس إبداء الرأي المتحفظ (تتمة)

لقد قمنا بتدقيقنا وفقاً لمعايير التدقيق الدولية. إن مسؤولياتنا بموجب هذه المعايير تم توضيحها في فقرة مسؤولية مدقق الحسابات عن تدقيق البيانات المالية الموحدة من هذا التقرير. نحن مستقلون عن المجموعة وفقاً للقواعد الدولية للسلوك المهني للمحاسبين القانونيين الصادرة عن المجلس الدولي لمعايير السلوك المهني للمحاسبين (بما في ذلك معايير الاستقلالية الدولية) (قواعد المجلس الدولي لمعايير السلوك المهني للمحاسبين) إلى جانب متطلبات السلوك المهني ذات الصلة بتدقيقنا للبيانات المالية الموحدة في دولة الإمارات العربية المتحدة، وقد التزمنا بمسؤولياتنا المهنية وفقاً لهذه المتطلبات ومتطلبات السلوك المهني الصادرة عن المجلس الدولي لمعايير السلوك المهني للمحاسبين. وباعتقادنا إن أدلة التدقيق التي حصلنا عليها كافية ومناسبة لتوفر لنا الأساس لإبداء رأينا المتحفظ حول البيانات المالية الموحدة.

#### أمور التدقيق الهامة

إن أمور التدقيق الهامة هي تلك الأمور التي، في رأينا المهني، كان لها أكبر أهمية في عملية تدقيق البيانات المالية الموحدة للسنة الحالية. بالإضافة إلى المسألة الموضحة في قسم "أساس الرأي المتحفظ"، فقد حددنا بأن المسائل الموضحة أدناه أمور تدقيق هامة يتوجب الإبلاغ عنها في تقريرنا. لقد تم التعامل مع تلك الأمور في سياق عملية تدقيق البيانات المالية الموحدة بشكل عام وعند تكوين رأينا حولها، ولا نبدي رأياً منفصلاً حول هذه الأمور. وبخصوص كل أمر من الأمور الموضحة أدناه، فإن وصفنا لكيفية التعامل مع ذلك الأمر من خلال أعمال تدقيقنا موضح في هذا السياق.

لقد قمنا بتنفيذ مسؤولياتنا الموضحة في فقرة مسؤولية مدقق الحسابات عن تدقيق البيانات المالية الموحدة من تقريرنا، بما في ذلك ما يتعلق بهذه الأمور. وبناءً عليه، فقد تضمن تدقيقنا تنفيذ الإجراءات المصممة للاستجابة إلى تقييمنا لمخاطر الأخطاء المادية في البيانات المالية الموحدة. وتوفر لنا نتائج إجراءات التدقيق التي قمنا بها، بما في ذلك الإجراءات المنفذة للتعامل مع الأمور الموضحة أدناه، أساساً لإبداء رأينا حول تدقيق البيانات المالية الموحدة المرفقة.

تقرير مدقق الحسابات المستقل إلى السادة مساهمي  
الشركة الإسلامية العربية للتأمين (سلامة) ش.م.ع (تتمة)

تقرير حول تدقيق البيانات المالية الموحدة (تتمة)

أمور التدقيق الهامة (تتمة)

كيف تعامل تدقيقنا مع أمر التدقيق الهام	أمر التدقيق الهام
<p>من أجل اختبار التأثير العام للانتقال للمعيار الدولي لإعداد التقارير المالية رقم ١٧، قمنا بتنفيذ الإجراءات التالية:</p> <ul style="list-style-type: none"> <li>• حصلنا على فهم حول تأثير اعتماد المجموعة للمعيار الدولي لإعداد التقارير المالية رقم ١٧ وقمنا بتحديد الضوابط الداخلية، بما في ذلك الضوابط على مستوى الشركة، التي اعتمدها المجموعة للعملية والنظام المحاسبي من أجل اعتماد المعيار المحاسبي الجديد. قمنا بتقييم أساليب المجموعة وافترضاؤها وسياساتها المحاسبية المعتمدة بموجب المعيار الدولي لإعداد التقارير المالية رقم ١٧ بمساعدة المختصين الإكتواريين والمحاسبين لدينا.</li> <li>• قمنا بمراجعة حدود العقود، وإجراء فصل للعقود، وتحديد نموذج القياس، وتقييم الأهلية واختبار عمليات الاحتساب للمطلوبات والموجودات بموجب المعيار الدولي لإعداد التقارير المالية رقم ١٧.</li> <li>• قمنا بمراجعة نهج الانتقال إلى المعيار الدولي لإعداد التقارير المالية رقم ١٧ (نهج الأثر الرجعي الكامل لأعمال التكافل العام، ونهج القيمة العادلة لأعمال التكافل على الحياة) الذي اعتمده المجموعة. قمنا بإجراء اختبار للنماذج والافتراضات المستخدمة لاحتساب التدفقات النقدية المستقبلية والافتراضات الاقتصادية وتعديل المخاطر ووحدة الحساب وما إلى ذلك.</li> <li>• على أساس العينة، قمنا بمراجعة بيانات مشتركي التكافل الإكتوارية المستخدمة للوصول إلى النتائج الإكتوارية للمعيار الدولي لإعداد التقارير المالية رقم ١٧ وتقييم البيانات المستخدمة في عمليات الحساب الإكتوارية ومقارنتها مع وثائق المصدر.</li> <li>• قمنا بتقييم مدى كفاية إفصاحات السياسات الانتقالية والمحاسبية فيما يتعلق بالمعيار الدولي لإعداد التقارير المالية رقم ١٧ الواردة في البيانات المالية الموحدة.</li> </ul>	<p><b>الانتقال إلى المعيار الدولي لإعداد التقارير المالية رقم ١٧</b></p> <p>خلال السنة، اعتمدت المجموعة المعيار الدولي لإعداد التقارير المالية رقم ١٧ "عقود التأمين" (المعيار الدولي لإعداد التقارير المالية رقم ١٧)، والذي يحل محل المعيار الدولي لإعداد التقارير المالية رقم ٤ "عقود التأمين"، والذي يعتبر فعالاً للفترة السنوية التي تبدأ في أو بعد ١ يناير ٢٠٢٣، مع السماح بالتطبيق المبكر.</p> <p>يضع المعيار الدولي لإعداد التقارير المالية رقم ١٧ مبادئ لإدراج وقياس وعرض والإفصاح عن عقود التأمين وعقود إعادة التأمين وعقود الاستثمار ذات سمات المشاركة المباشرة.</p> <p>مع اعتماد المعيار الدولي لإعداد التقارير المالية رقم ١٧، أصبح تقييم عقود التأمين وإعادة التأمين يعتمد على معلومات مستقبلية كما أصبح ذو درجة أعلى من الذاتية والتقدير والتعقيد.</p> <p>لقد كان لاعتماد هذا المعيار تأثير جوهري على المركز والأداء المالي المعلنين للمجموعة.</p> <p>نظراً لدرجة التعقيد والأحكام الهامة المطبقة والتقدير التي تم وضعها أثناء تحديد تأثير المعيار الدولي لإعداد التقارير المالية رقم ١٧، تم اعتبار هذه المسألة أحد أمور التدقيق الهامة.</p> <p>قامت المجموعة بإدراج التأثير اعتباراً من تاريخ الانتقال في ١ يناير ٢٠٢٢ ضمن الأرباح المحتجزة وتم الإفصاح عنه في الإفصاح رقم ٤,١ حول البيانات المالية الموحدة.</p>

تقرير مدقق الحسابات المستقل إلى السادة مساهمي  
الشركة الإسلامية العربية للتأمين (سلامة) ش.م.ع (تنمة)

تقرير حول تدقيق البيانات المالية الموحدة (تنمة)

أمور التدقيق الهامة (تنمة)

كيف تعامل تدقيقنا مع أمر التدقيق الهام	أمر التدقيق الهام
<p>تضمن العمل الذي قمنا به لمعالجة أمر التدقيق الهام هذا الإجراءات التالية:</p> <ul style="list-style-type: none"> <li>● لقد أجرينا فحص لعملية إدراج الإيرادات واختبار للضوابط المستخدمة في عملية اكتتاب الأقساط وتسجيلها بموجب نهج تخصيص الأقساط؛</li> <li>● قمنا بإشراك الأخصائيين الإكتواريين لدينا لمراجعة المنهجية والافتراضات والمدخلات الرئيسية الأخرى واختبار عينة من الحسابات ضمن الأرصدة الإكتوارية؛</li> <li>● بالنسبة لعينة من بنود الإيرادات التي تم إدراجها خلال السنة، قمنا بما يلي: <ul style="list-style-type: none"> <li>○ مطابقة المستندات الداعمة المناسبة ويشمل ذلك مطابقة أقساط الوثيقة ونسبة عمولة السمسرة المنفق عليها مع القسيمة الموقعة للوثيقة؛ و</li> <li>○ مطابقة الوثائق المدرجة مع العقود الضمنية.</li> </ul> </li> <li>● مطابقة المساهمة المتوقعة في دفتر / دفاتر الأستاذ الفرعي و/أو نماذج الحجز مع حسابات دفتر الأستاذ العام، والتحقق في أية بنود غير اعتيادية واختبار بنود التسوية الأخرى بناءً على حدود الاختبار المقررة؛</li> <li>● بالنسبة لكشف الإيرادات، اخترنا عينة من المعاملات القريبة من نهاية السنة، وراجعنا تواريخ بدء الوثيقة مقابل الإيرادات المدرجة لضمان أنه قد تم إدراج الإيرادات في الفترة الصحيحة؛ و</li> <li>● قمنا بإجراء اختبارات لتحديد الالتزام مقابل التغطية المتبقية والتحركات المرتبطة به.</li> </ul>	<p><b><u>المحاسبة عن إيرادات التكافل للعقود المقاسة بموجب نهج تخصيص الأقساط</u></b></p> <p>خلال السنة المنتهية في ٣١ ديسمبر ٢٠٢٣، قامت المجموعة بإدراج إيرادات تكافل من العقود المقاسة بموجب نهج تخصيص الأقساط بقيمة ٩٥٨,٤٨٢ ألف درهم (٢٠٢٢: ٧٥٦,٤٧٠ ألف درهم) (إيضاح ٢٦).</p> <p>طبقت المجموعة نموذج القياس الوارد ضمن نهج تخصيص الأقساط لمنتجات التكافل العام ومنتجات التكافل على الحياة الجماعية بعد إجراء اختبارات الأهلية بناءً على العوامل المنصوص عليها في المعيار الدولي لإعداد التقارير المالية رقم ١٧. بموجب نهج تخصيص الأقساط، تتبع عملية إدراج الإيرادات نهجاً مبسطاً حيث تكون الإيرادات المدرجة عبارة عن إجمالي الأقساط المكتتبة ناقصاً الحركة في إجمالي الأقساط غير المكتسبة.</p> <p>يظهر إدراج إيرادات التكافل للعقود المقاسة بموجب نهج تخصيص الأقساط بمبالغ أكبر من خلال تغيير تواريخ بدء / انتهاء الوثيقة حيث يتم إدراج الوثيقة التي تبدأ بعد نهاية السنة في السنة الحالية لتحسين معدلات الربحية / الخسارة أو من خلال إدراج الوثائق بأقساط مبالغ فيها. يمكن أن يؤدي ذلك إلى إدراج إيرادات التكافل ودم التكافل المدينة بمبالغ أكبر.</p> <p>نظراً للتعقيدات التي ينطوي عليها الأمر ومخاطر إدراج الإيرادات بمبالغ أكبر، تم اعتبار هذه المسألة أحد أمور التدقيق الهامة.</p>

تقرير مدقق الحسابات المستقل إلى السادة مساهمي  
الشركة الإسلامية العربية للتأمين (سلامة) ش.م.ع (تتمة)

تقرير حول تدقيق البيانات المالية الموحدة (تتمة)

أمور التدقيق الهامة (تتمة)

كيف تعامل تدقيقنا مع أمر التدقيق الهام	أمر التدقيق الهام
<p><b>تقييم مطلوبات عقود التكافل وموجودات عقود إعادة التكافل ومطلوبات عقود إعادة التكافل</b></p> <p>تضمن العمل الذي قمنا به لمعالجة أمر التدقيق الهام هذا الإجراءات التالية:</p> <ul style="list-style-type: none"> <li>• حصلنا على فهم حول عملية تحديد المجموعة للافتراضات الإكتوارية الرئيسية؛</li> <li>• قمنا بإجراء تقييم للمخاطر على الافتراضات (الاقتصادية وغير الاقتصادية) وتقييم نهج الإدارة في الوصول إلى هذه الافتراضات؛</li> <li>• قمنا بمراجعة الطريقة التي استخدمتها الإدارة للوصول إلى الافتراضات الرئيسية من خلال القياس المقارن مع بيانات السوق الأخرى؛</li> <li>• على أساس العينة، قمنا بإجراء اختبار للمطالبات المتكبدة مع المستندات الداعمة مثل التقارير الواردة من خبراء تسوية الخسائر، والإقرارات التي تم الحصول عليها من المحامين؛</li> <li>• قمنا بإشراك الأخصائيين الإكتواريين لدى إرنست ويونغ لمراجعة المنهجية والافتراضات والمدخلات الرئيسية الأخرى واختبار عينة من الأرصد الإكتوارية؛</li> <li>• قمنا بتقييم مهارات ومؤهلات وكفاءة الخبير الإكتواري الذي تم تعيينه من قبل المجموعة.</li> <li>• قمنا بتقييم تحديد الإدارة لتقسيم المصاريف بين المصاريف المؤهلة وغير المؤهلة من خلال أخذ طبيعة المصاريف في الاعتبار؛</li> <li>• قمنا بمراجعة تحليل الإدارة للتغيرات في الاحتماليات واختبرنا الأساس المنطقي المعطى للتغيرات الرئيسية من سنة إلى أخرى؛</li> <li>• حصلنا على فهم حول نهج الإدارة لتحديد تعديل المخاطر وقمنا بتقييم ما إذا كان النهج المستخدم وتعديل المخاطر المشتق متوافقين مع متطلبات المعايير الدولية لإعداد التقارير المالية؛</li> <li>• قمنا باختبار تطبيق تعديل المخاطر في نماذج الإدارة.</li> <li>• قمنا باختبار عملية تطبيق تعديل المخاطر في نماذج الإدارة.</li> <li>• على أساس العينة، قمنا بوضع تقدير أو نطاق دقيق بناءً على فهمنا لأعمال المجموعة، وقمنا بتقييم الاختلافات بين التقدير الدقيق للإدارة والتقدير أو النطاق الدقيق الخاص بنا.</li> <li>• قمنا بتقييم الإفصاحات الواردة في البيانات المالية الموحدة المتعلقة بهذا الأمر مقابل متطلبات المعايير الدولية لإعداد التقارير المالية.</li> </ul>	<p>كما في ٣١ ديسمبر ٢٠٢٣، بلغت قيمة مطلوبات عقود التكافل، وموجودات عقود إعادة التكافل، وموجودات عقود التكافل، ومطلوبات عقود إعادة التكافل ما قيمته ٢,٥٤٣,٤٢٨ ألف درهم، و ٣٤٨,٤٦٢ ألف درهم، و ٦,٨٠١ ألف درهم، و ١٦٢,٠٥٠ ألف درهم على التوالي (إيضاح ١٣).</p> <p>اعتمدت المجموعة نهج تخصيص الأقساط لتقييم عقود التكافل العام وعقود التكافل على الحياة قصيرة الأجل.</p> <p>اعتمدت المجموعة نموذج القياس العام ونهج الرسوم المتغيرة لتقييم عقود التكافل على الحياة طويلة الأجل لديها.</p> <p>سوف يؤدي أي خطأ فيما يتعلق بتقييم مطلوبات عقود التكافل إلى التأثير على المطلوبات بموجب عقود التكافل وحسابات بيان الدخل ذات الصلة.</p> <p>وبناءً على العوامل المذكورة أعلاه التي تنطوي على أحكام وتقديرات هامة، توجب اعتبار هذه المسألة أحد أمور التدقيق الهامة.</p>

تقرير مدقق الحسابات المستقل إلى السادة مساهمي  
الشركة الإسلامية العربية للتأمين (سلامة) ش.م.ع (تنمة)

تقرير حول تدقيق البيانات المالية الموحدة (تنمة)

أمور التدقيق الهامة (تنمة)

كيف تعامل تدقيقنا مع أمر التدقيق الهام	أمر التدقيق الهام
<p>تضمن العمل الذي قمنا به لمعالجة أمر التدقيق الهام هذا الإجراءات التالية:</p> <ul style="list-style-type: none"> <li>● حصلنا من الإدارة على تقييم الشهرة الذي تم إجراؤه وتقرير الاستشاري الخارجي حول ذلك؛</li> <li>● قمنا بتقييم الافتراضات الرئيسية المستخدمة في نموذج الانخفاض في قيمة الشهرة، وعلى وجه التحديد توقعات التدفقات النقدية التشغيلية، ومعدلات الخصم، ومعدلات النمو طويلة الأجل؛</li> <li>● قمنا بتقييم الافتراضات الرئيسية المتعلقة بنمو الإيرادات ومعدلات الخسارة / الهامش التشغيلي المستخدمة لتقدير توقعات التدفقات النقدية في اختبار الانخفاض في القيمة من خلال النظر في الأداء التاريخي؛</li> <li>● قمنا بمقارنة هذه الافتراضات مع البيانات المستمدة من الخارج (حيثما كان ذلك مناسباً) وكذلك قمنا بتكوين تقييمنا الخاص؛</li> <li>● قمنا بإشراك المختصين الداخليين لدينا الذين ساعدوا في تكوين تقييم مستقل لمعدلات الخصم المستخدمة وتقييم المنهجية المستخدمة في إعداد نموذج اختبار الانخفاض في القيمة؛</li> <li>● قمنا باختبار السلامة والدقة الحسابية لنموذج الانخفاض في القيمة؛</li> <li>● أخذنا في الاعتبار كذلك مدى كفاية إفصاحات المجموعة فيما يتعلق باختبار الانخفاض في قيمة الشهرة.</li> </ul>	<p><b>تقييم الشهرة</b></p> <p>كما في ٣١ ديسمبر ٢٠٢٣، بلغت القيمة الدفترية للشهرة ٦٥,٦٣٣ ألف درهم (٢٠٢٢: ١١٤,٦٤٠ ألف درهم) والتي نشأت عن عمليات الاستحواذ التاريخية التي قامت بها المجموعة. خلال السنة، قامت المجموعة بإدراج انخفاض في القيمة بلغت قيمته ٤٩,٠٠٧ ألف درهم (٢٠٢٢: لا شيء) على الشهرة (إيضاح ٦).</p> <p>يتم تخصيص الشهرة للوحدات المولدة للنقد لغرض اختبار الانخفاض في القيمة.</p> <p>نظراً لحجم رصيد الشهرة والشكوك الاقتصادية المتواصلة في بعض المناطق، من المهم ضمان إجراء مراجعة الانخفاض في قيمة الشهرة بطريقة متمكنة لتحديد الانخفاضات في القيمة المحتملة، عند الضرورة.</p> <p>يعتبر تحديد المبلغ القابل للاسترداد أمر معقد ويتطلب في العادة مستوى عالٍ من الأحكام، مع الأخذ في الاعتبار البيانات الاقتصادية المختلفة التي تعمل بها المجموعة. تنشأ أهم الأحكام على التدفقات النقدية المتوقعة ومعدلات الخصم ومعدلات النمو المطبقة في نماذج تقييم القيمة قيد الاستخدام.</p>

## تقرير مدقق الحسابات المستقل إلى السادة مساهمي الشركة الإسلامية العربية للتأمين (سلامة) ش.م.ع (تتمة)

### تقرير حول تدقيق البيانات المالية الموحدة (تتمة)

#### المعلومات الأخرى

تتضمن المعلومات الأخرى المعلومات الواردة في تقرير أعضاء مجلس الإدارة بخلاف البيانات المالية الموحدة وتقرير مدقق الحسابات. تتحمل الإدارة المسؤولية عن المعلومات الأخرى.

إن رأينا حول البيانات المالية الموحدة لا يشمل المعلومات الأخرى ولن نبدي أي استنتاج تدقيق حولها.

وفيما يتعلق بتدقيقنا للبيانات المالية الموحدة، تتمثل مسؤوليتنا في قراءة المعلومات الأخرى، ومن خلال تلك القراءة تقييم ما إذا كانت المعلومات الأخرى تتعارض بشكل جوهري مع البيانات المالية أو المعرفة التي حصلنا عليها خلال التدقيق أو فيما إذا كانت المعلومات الأخرى تتضمن أخطاءً جوهرية. وفي حال أنه، توصلنا إلى استنتاج بوجود أخطاء مادية في تلك المعلومات الأخرى بناءً على الأعمال التي قمنا بها، فإنه يتطلب منا الإبلاغ عن ذلك. وليس لدينا ما نبلغ عنه في هذا الصدد.

#### مسؤولية الإدارة ومسؤولي الحوكمة عن البيانات المالية الموحدة

إن الإدارة مسؤولة عن الإعداد والعرض العادل لهذه البيانات المالية الموحدة وفقاً للمعايير الدولية لإعداد التقارير المالية ووفقاً للأحكام المعنية من النظام الأساسي للشركة والمرسوم بقانون اتحادي لدولة الإمارات العربية المتحدة رقم (٣٢) لسنة ٢٠٢١ والمرسوم بقانون اتحادي رقم ٤٨ لسنة ٢٠٢٣ في شأن تنظيم أنشطة التأمين، وقرار مجلس إدارة مصرف الإمارات العربية المتحدة المركزي رقم (٢٦) لسنة ٢٠١٤ بشأن التعليمات المالية لشركات التأمين التكافلي، وعن نظام الرقابة الداخلية التي تعتبره الإدارة ضرورياً لإعداد بيانات مالية خالية من الأخطاء المادية، سواءً كان ذلك نتيجةً لاحتيايل أو خطأ.

عند إعداد البيانات المالية الموحدة، تتحمل الإدارة مسؤولية تقييم قدرة المجموعة على الاستمرار وفقاً لمبدأ الاستمرارية، وعن الإفصاح، كما هو مناسب، عن الأمور ذات العلاقة بمبدأ الاستمرارية واستخدام مبدأ الاستمرارية كأساس محاسبي، إلا إذا كانت نية الإدارة تصفية المجموعة أو إيقاف أعمالها أو عدم وجود أي بديل واقعي آخر سوى القيام بذلك.

يتحمل مسؤولو الحكومة مسؤولية الإشراف على عملية إعداد التقارير المالية الموحدة للمجموعة.

#### مسؤولية مدقق الحسابات عن تدقيق البيانات المالية الموحدة

إن هدفنا هو الحصول على تأكيد معقول بأن البيانات المالية، ككل، خالية من الأخطاء المادية، سواءً كان ذلك نتيجةً لاحتيايل أو خطأ، وإصدار تقرير مدقق الحسابات الذي يتضمن رأينا حول البيانات المالية الموحدة. إن التأكيد المعقول هو عبارة عن مستوى عالي من التأكيد، لكنه ليس ضماناً بأن التدقيق الذي تم إجراؤه وفقاً لمعايير التدقيق الدولية سوف يكتشف دائماً الأخطاء المادية عند وجودها. قد تنشأ الأخطاء نتيجةً لاحتيايل أو خطأ، وتعتبر مادية إذا كان من المتوقع بشكل معقول أن تؤثر، منفردة أو مجتمعة، على القرارات الاقتصادية للمستخدمين والتي تم اتخاذها بناءً على تلك البيانات المالية الموحدة.

## تقرير مدقق الحسابات المستقل إلى السادة مساهمي الشركة الإسلامية العربية للتأمين (سلامة) ش.م.ع (تتمة)

### تقرير حول تدقيق البيانات المالية الموحدة (تتمة)

#### مسؤولية مدقق الحسابات عن تدقيق البيانات المالية الموحدة (تتمة)

كجزء من عملية التدقيق التي تتم وفقاً لمعايير التدقيق الدولية، نقوم بممارسة الاجتهاد المهني والمحافظة على الشك المهني خلال عملية التدقيق. كما نقوم بما يلي:

- تحديد وتقييم مخاطر الأخطاء المادية في البيانات المالية الموحدة، سواءً كان ذلك نتيجةً لاحتيايل أو خطأ، وتصميم وتنفيذ إجراءات التدقيق المناسبة لتلك المخاطر، والحصول على أدلة تدقيق كافية وملائمة لتوفر لنا أساس لإبداء رأينا حول البيانات المالية الموحدة. إن مخاطر عدم اكتشاف الخطأ المادي الناتج عن الاحتيايل أعلى من المخاطر الناتجة عن الأخطاء، نظراً لأن الاحتيايل قد يتضمن التواطؤ أو التزوير أو الحذف المتعمد أو التحريف أو تجاوز الرقابة الداخلية.
- الحصول على فهم حول نظام الرقابة الداخلية المعني بتدقيق البيانات المالية الموحدة لتصميم إجراءات تدقيق مناسبة للظروف، وليس بهدف إبداء رأي حول فعالية نظم الرقابة الداخلية للمجموعة.
- تقييم مدى ملاءمة السياسات المحاسبية المتبعة ومدى معقولية التقديرات المحاسبية والإفصاحات ذات العلاقة التي قامت بها الإدارة.
- التوصل إلى استنتاج حول مدى ملاءمة استخدام الإدارة لمبدأ الاستمرارية المحاسبي وتقييم، بناءً على أدلة التدقيق التي تم الحصول عليها، ما إذا كان هناك حالة جوهرية من عدم التأكد تتعلق بأحداث أو ظروف قد تلقي بشكوك جوهرية حول قدرة المجموعة على الاستمرار. إذا توصلنا إلى استنتاج أن هناك حالة جوهرية من عدم التأكد، فإنه يتعين علينا أن نلفت الانتباه في تقرير مدقق الحسابات إلى الإفصاحات ذات الصلة في البيانات المالية أو تعديل رأينا إذا كانت هذه الإفصاحات غير كافية. تعتمد استنتاجاتنا على أدلة التدقيق التي حصلنا عليها حتى تاريخ إصدار تقرير مدقق الحسابات الخاص بنا. إلا أن الأحداث أو الظروف المستقبلية قد تتسبب في توقف المجموعة عن الاستمرار وفقاً لمبدأ الاستمرارية.
- تقييم العرض العام ومحتوى البيانات المالية الموحدة، بما في ذلك الإفصاحات، وما إذا كانت البيانات المالية الموحدة تمثل المعاملات والأحداث بشكل يحقق العرض العادل للبيانات المالية الموحدة.
- الحصول على أدلة تدقيق كافية وملائمة بخصوص المعلومات المالية للمنشآت أو الأنشطة التجارية داخل المجموعة بغرض إبداء رأي حول البيانات المالية الموحدة. إننا مسؤولون عن توجيه والإشراف على وإنجاز عملية التدقيق للمجموعة. ونتحمل المسؤولية عن رأينا حول البيانات المالية الموحدة.

نقوم بالتواصل مع مسؤولي الحوكمة بخصوص، من بين أمور أخرى، نطاق التدقيق وتوقيته وملاحظات التدقيق الهامة، والتي تتضمن نقاط الضعف الجوهرية في نظام الرقابة الداخلية التي نحددها خلال عملية التدقيق.

كما نقوم بتزويد مسؤولي الحوكمة بما يفيد التزامنا بمتطلبات السلوك المهني المتعلقة بالاستقلالية، ويتم إبلاغهم بكافة العلاقات والأمور الأخرى التي تظهر أنها قد تؤثر بشكل معقول على استقلاليتنا، والضوابط التي من شأنها أن تحافظ على الاستقلالية إن وجدت.

ومن تلك الأمور التي يتم التواصل بها مع مسؤولي الحوكمة، نقوم بتحديد الأمور التي نرى أنها كانت أكثر أهمية في تدقيق البيانات المالية الموحدة للسنة الحالية، والتي تمثل أمور التدقيق الهامة. ونقوم بوصف تلك الأمور في تقرير مدقق الحسابات، إلا إذا كانت القوانين والتشريعات تمنع الإفصاح عن هذا الأمر للعامة أو، في حالات نادرة جداً، نرى أنه يجب عدم الإفصاح عن هذا الأمر في تقريرنا لأن العواقب السلبية المتوقعة عن الإفصاح قد تفوق المنفعة العامة الناتجة عنه.



## تقرير مدقق الحسابات المستقل إلى السادة مساهمي الشركة الإسلامية العربية للتأمين (سلامة) ش.م.ع (تتمة)

### تقرير حول المتطلبات القانونية والتنظيمية الأخرى

كما نشير، وفقاً لمتطلبات المرسوم بقانون اتحادي لدولة الإمارات العربية المتحدة رقم ٣٢ لسنة ٢٠٢١، إلى ما يلي بالنسبة للسنة المنتهية في ٣١ ديسمبر ٢٠٢٣ باستثناء التأثيرات المحتملة للمسائل التي تمت الإشارة إليها في قسم *أساس الرأي المتحفظ* من تقريرنا:

- (١) تحتفظ الشركة بسجلات محاسبية منتظمة؛
- (٢) لقد حصلنا على جميع المعلومات التي رأيناها ضرورية لأغراض تدقيقنا؛
- (٣) لقد تم إعداد البيانات المالية الموحدة، من كافة النواحي الجوهرية، وفقاً للأحكام المعنية من النظام الأساسي للشركة والرسوم بقانون اتحادي لدولة الإمارات العربية المتحدة رقم ٣٢ لسنة ٢٠٢١؛
- (٤) تتفق المعلومات المالية الواردة في تقرير أعضاء مجلس الإدارة مع السجلات والدفاتر المحاسبية للشركة؛
- (٥) كما تم الإفصاح عنه في الإيضاح رقم ١١ حول البيانات المالية الموحدة، قامت الشركة بالاستثمار في أوراق مالية كما في ٣١ ديسمبر ٢٠٢٣؛
- (٦) يبين الإيضاح رقم ١٥ حول البيانات المالية الموحدة الإفصاحات المتعلقة بالمعاملات الجوهرية مع الأطراف ذات العلاقة والشروط التي اعتمدت عليها؛
- (٧) استناداً إلى المعلومات التي تم توفيرها لنا، لم يسترعر انتباهنا ما يستوجب الاعتقاد بأن الشركة قد خالفت، خلال السنة المالية المنتهية في ٣١ ديسمبر ٢٠٢٣، أي من الأحكام المعنية من المرسوم بقانون اتحادي لدولة الإمارات العربية المتحدة رقم ٣٢ لسنة ٢٠٢١ أو النظام الأساسي للشركة على وجه قد يكون له تأثير مادي على أنشطتها أو مركزها المالي كما في ٣١ ديسمبر ٢٠٢٣؛ و
- (٨) لم تقم الشركة بتقديم أية مساهمات اجتماعية خلال السنة.

وبالإضافة إلى ذلك، ووفقاً للمرسوم بقانون اتحادي رقم ٤٨ لسنة ٢٠٢٣ والتعليمات المالية ذات الصلة بشركات التأمين، نشير إلى أننا قد حصلنا على جميع المعلومات والإيضاحات التي رأيناها ضرورية لغرض تدقيقنا باستثناء الأمر الموضح في قسم *أساس الرأي المتحفظ* من تقريرنا.

وعلاوة على ذلك، يرجى الرجوع إلى الإيضاح رقم ٣٨ حول البيانات المالية الموحدة للإفصاحات المتعلقة بمتطلبات الملاءة المالية ووضع الملاءة المالية للمجموعة.

عن إرنست ويونغ



بتوقيع:

وليد جوزيف نفور

شريك

رقم القيد: ٥٤٧٩

٣٠ مارس ٢٠٢٤

دبي، الإمارات العربية المتحدة

الشركة الإسلامية العربية للتأمين (سلامة) ش.م.ع وشركاتها التابعة

بيان المركز المالي الموحد  
كما في ٣١ ديسمبر ٢٠٢٣

١ يناير ٢٠٢٢	٣١ ديسمبر ٢٠٢٢	٣١ ديسمبر ٢٠٢٣	إيضاحات
ألف درهم (معاد إدراجها*)	ألف درهم (معاد إدراجها*)	ألف درهم	
٣٦,٤٨٠	٣٤,٤٦٧	٤٧,٣٨٢	٥
١١٧,٧٧٢	١١٧,٨١٩	٦٨,٠١٦	٦
١٤٢,٠٥٥	١٤٣,٧٧٦	١٤٥,٣٧٦	٧
٤,٤٢٦	٨,٧٣٤	٤,٥٩٥	٨
٣٤,٤٤٧	٣٥,١٨٨	٣٥,٣٥٢	٩
٢٣٩,٦٤٩	٢٦٩,١١١	٢٨٣,٥٢٦	١٠
٥٥٩,٠٦٦	٤٩٢,٩٦١	٣٩٤,٠٦٢	١١
٢,٣٩٦,٠٧٥	١,٩٤٨,١٤٦	٢,٠٢٠,٨٨٣	١١
٢,٣٨٧	١,٣٤٧	٩٧٤	١٢
٦,٨١٢	-	٦,٨٠١	١٣
٣٣٩,٦٧٨	٢٨١,٨٤٦	٣٤٨,٤٦٢	١٣
٧٤,٧٨٤	١٠٦,٣٤٣	١١٤,٠٣٣	١٦
١٠٩,٣٢١	١٣٣,٤٤٥	١٤٤,١٧٩	١٧
٢٥٨,٤٦٩	-	-	
٤,٣٢١,٤٢١	٣,٥٧٣,١٨٣	٣,٦١٣,٦٤١	
<b>الموجودات</b>			
الممتلكات والمعدات			
الشهرة والموجودات غير الملموسة			
الاستثمارات العقارية			
موجودات حق الاستخدام			
الاستثمار في الشركة الزميلة			
الودائع النظامية			
الاستثمارات			
استثمارات المشتركين في العقود المرتبطة بالوحدة			
ودائع لدى شركات التكافل وإعادة التكافل			
موجودات عقود التكافل			
موجودات عقود إعادة التكافل			
موجودات ودمم مدينة أخرى			
الأرصدة البنكية والنفد			
الأرصدة البنكية المقيدة			
<b>إجمالي الموجودات</b>			
<b>المطلوبات</b>			
احتياطي التكافل العائلي			
مطلوبات عقود التكافل			
مطلوبات عقود إعادة التكافل			
قروض قصيرة الأجل			
الذمم الدائنة الأخرى والمستحقات			
مطلوبات عقود الإيجار			
<b>إجمالي المطلوبات</b>			
<b>حقوق المساهمين</b>			
رأس المال			
أسهم الخزينة			
الاحتياطي القانوني			
الاحتياطيات الأخرى			
الخسائر المتراكمة			
١,٢١٠,٠٠٠	١,٢١٠,٠٠٠	٩٣٩,٥٨٩	٢٠
(٣٥,٩٧٢)	(٣٥,٩٧٢)	(٣٥,٩٧٢)	٢١
١٠١,٢٦٢	١٠٤,٠٧٧	٢,٨١٥	٢٢
(١٣٦,١٣١)	(١٦٠,١٣٣)	(١٥٤,٥٣٣)	٢٣
(٣٥٧,٨٨٣)	(٣٧١,٩١٣)	(١٦٣,٩٢٤)	
٧٨١,٢٧٦	٧٤٦,٠٥٩	٥٨٧,٩٧٥	
٧٧,٠٥٣	٧٠,٢١٣	٦٩,٢٣٥	٢٤
٨٥٨,٣٢٩	٨١٦,٢٧٢	٦٥٧,٢١٠	
٤,٣٢١,٤٢١	٣,٥٧٣,١٨٣	٣,٦١٣,٦٤١	
<b>حقوق المساهمين العائدة إلى مالكي الشركة</b>			
<b>الحقوق غير المسيطرة</b>			
<b>إجمالي حقوق المساهمين</b>			
<b>إجمالي المطلوبات وحقوق المساهمين</b>			

\* تمت إعادة إدراج معلومات المقارنة نتيجة لتطبيق المعيار الدولي لإعداد التقارير المالية رقم ١٧ والمعيار الدولي لإعداد التقارير المالية رقم ٩ للمرة الأولى (يرجى الرجوع إلى الإيضاح رقم ٤). تم اعتماد إصدار هذه البيانات المالية الموحدة من قبل مجلس الإدارة بتاريخ ٢٩ مارس ٢٠٢٤ وتم توقيعها نيابة عنهم من قبل:

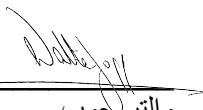
  
والترجوب  
الرئيس التنفيذي

  
سعید الهاجري  
رئيس مجلس الإدارة

تشكل الإيضاحات المرفقة من ١ إلى ٤٥ جزءاً من هذه البيانات المالية الموحدة.

الشركة الإسلامية العربية للتأمين (سلامة) ش.م.ع وشركاتها التابعة

بيان الأرباح أو الخسائر الموحد  
للسنة المنتهية في ٣١ ديسمبر ٢٠٢٣

٢٠٢٢	٢٠٢٣	ايضاحات	
ألف درهم (معاد إدراجها*)	ألف درهم		
٩٢٤,١٣٦	١,١١١,٠٠٥	٢٦	إيرادات التكافل
(٧٣٣,٩٧٢)	(١,٠٠٨,٩٩٦)	٢٧	مصاريف خدمات التكافل
(٨٨,١٤٧)	(٥٥,٨٨٥)		صافي المصاريف من عقود إعادة التكافل المحتفظ بها
١٠٢,٠١٧	٤٦,١٢٤		<b>نتائج خدمات التكافل</b>
(٢٣٠,٤٣٤)	١٩٩,٥٤٣	٢٥	إيرادات / (خسائر) استثمار مشترك في التكافل
٤٠,٥٧١	٧٩,٥٣٤	٢٥	إيرادات استثمار المساهمين
(١٨٩,٨٦٣)	٢٧٩,٠٧٧		<b>صافي نتائج الاستثمار</b>
٢٠٨,٧١٥	(٢٢٨,٤٨٦)	٢٨	(مصاريف) / إيرادات تمويل التكافل لعقود التكافل الصادرة
(٣,٦١٩)	٦,٧٢٩	٢٨	إيرادات / (مصاريف) تمويل إعادة التكافل لعقود إعادة التكافل المحتفظ بها
٢٠٥,٠٩٦	(٢٢١,٧٥٧)		<b>صافي (مصاريف) / إيرادات تمويل التكافل</b>
١١٧,٢٥٠	١٠٣,٤٤٤		<b>صافي نتائج التكافل والاستثمار</b>
١٣,٤٩١	١٠,١١٢		إيرادات تشغيلية أخرى
(٨٦,٤٩٤)	(١٠٥,٢٩٢)	٣٧	مصاريف تشغيلية أخرى
-	(٨٣,٢٨٧)	٣٦	مخصص خسائر الائتمان المتوقعة
-	(٤٩,٠٠٧)	٦	الانخفاض في قيمة الشهرة
٤٤,٢٤٧	(١٢٤,٠٣٠)		<b>(الخسارة) / الربح قبل الضريبة</b>
(٨,٨١١)	(١٥,٢٩٧)	٢٩	مصاريف ضريبة الدخل
٣٥,٤٣٦	(١٣٩,٣٢٧)		<b>صافي (الخسارة) / الربح بعد الضريبة</b>
١٨,٨٩٥	(١٥٨,٣٨٩)		<b>العائد إلى:</b>
١٦,٥٤١	١٩,٠٦٢		المساهمين
٣٥,٤٣٦	(١٣٩,٣٢٧)		الحقوق غير المسيطرة
٠,٠١٦	(٠,١٦١)	٣٠	<b>العوائد الأساسية والمخفضة للسهم الواحد (درهم)</b>

\* تمت إعادة إدراج معلومات المقارنة نتيجة لتطبيق المعيار الدولي لإعداد التقارير المالية رقم ١٧ والمعيار الدولي لإعداد التقارير المالية رقم ٩ للمرة الأولى (يرجى الرجوع إلى الإيضاح رقم ٤).

الشركة الإسلامية العربية للتأمين (سلامة) ش.م.ع وشركاتها التابعة

بيان الدخل الشامل الموحد

للسنة المنتهية في ٣١ ديسمبر ٢٠٢٣

٢٠٢٢	٢٠٢٣	إيضاحات
ألف درهم (معاد إدراجها*)	ألف درهم	
٣٥,٤٣٦	(١٣٩,٣٢٧)	صافي (الخسارة) / الربح بعد الضريبة
		الخسارة الشاملة الأخرى
		الدخل الشامل الآخر الذي قد تتم إعادة تصنيفه إلى الأرباح أو الخسائر في فترات لاحقة
(٥٠,٠٤٧)	(١٥,٢٤٣)	صافي التغير في احتياطي تحويل العملات الأجنبية
٢٥٢	(٤١١)	٩ الحصة من الدخل الشامل الآخر لشركة زميلة
-	١٤,٥٢٩	٥ صافي التغير في احتياطيات إعادة التقييم
		الدخل الشامل الآخر الذي لن تتم إعادة تصنيفه إلى الأرباح أو الخسائر في فترات لاحقة
٥١٦	(٢,٨٣٢)	صافي التغيرات في القيمة العادلة لاستثمارات بالقيمة العادلة من خلال الدخل الشامل الآخر
(٤٩,٢٧٩)	(٣,٩٥٧)	إجمالي الخسارة الشاملة الأخرى
(١٣,٨٤٣)	(١٤٣,٢٨٤)	إجمالي الخسارة الشاملة للسنة
(٦,٦٦٨)	(١٥٤,٣٩٣)	العائدة إلى:
(٧,١٧٥)	١١,١٠٩	المساهمين
(١٣,٨٤٣)	(١٤٣,٢٨٤)	الحقوق غير المسيطرة

\* تمت إعادة إدراج معلومات المقارنة نتيجة لتطبيق المعيار الدولي لإعداد التقارير المالية رقم ١٧ والمعيار الدولي لإعداد التقارير المالية رقم ٩ للمرة الأولى (يرجى الرجوع إلى الإيضاح رقم ٤).

الشركة الإسلامية العربية للتأمين (سلامة) ش.م.ع وشركاتها التابعة

بيان التغيرات في حقوق المساهمين الموحد  
للسنة المنتهية في ٣١ ديسمبر ٢٠٢٣

إجمالي حقوق المساهمين ألف درهم	الحقوق غير المسيطرة ألف درهم	الإجمالي ألف درهم	الاحتياطي التنظيمي ألف درهم	الخسائر المتراكمة ألف درهم	أسهم الخزينة ألف درهم	احتياطي القيمة العادلة للاستثمارات ألف درهم	احتياطي تحويل العملات الأجنبية ألف درهم	احتياطي إعادة التقييم ألف درهم	احتياطي قانوني ألف درهم	رأس المال ألف درهم	
٨١٦,٢٧٢	٧٠,٢١٣	٧٤٦,٠٥٩	٣,٣١٧	(٣٧١,٩١٣)	(٣٥,٩٧٢)	(٢٧,١٥٤)	(١٥٧,٠٤٩)	٢٠,٧٥٣	١٠٤,٠٧٧	١,٢١٠,٠٠٠	الرصيد في ١ يناير ٢٠٢٣ (معاد إدراجه)
-	-	-	-	٣٧١,٦٧٣	-	-	-	-	(١٠١,٢٦٢)	(٢٧٠,٤١١)	تسوية الخسائر (إيضاح ١ و ٢٠)
(٧٣٨)	-	(٧٣٨)	-	(٧٣٨)	-	-	-	-	-	-	تأثير الانتقال إلى المعيار الدولي لإعداد التقارير المالية رقم ٩ (إيضاح ٤)
٨١٥,٥٣٤	٧٠,٢١٣	٧٤٥,٣٢١	٣,٣١٧	(٩٧٨)	(٣٥,٩٧٢)	(٢٧,١٥٤)	(١٥٧,٠٤٩)	٢٠,٧٥٣	٢,٨١٥	٩٣٩,٥٨٩	
(١٣٩,٣٢٧)	١٩,٠٦٢	(١٥٨,٣٨٩)	-	(١٥٨,٣٨٩)	-	-	-	-	-	-	الربح / (الخسارة) للسنة
											الخسارة الشاملة الأخرى
(١٥,٢٤٣)	(٩,١٠١)	(٦,١٤٢)	-	-	-	-	(٦,١٤٢)	-	-	-	صافي الحركة في احتياطي تحويل العملات الأجنبية
١٤,٥٢٩	١,١٤٨	١٣,٣٨١	-	-	-	-	-	١٣,٣٨١	-	-	صافي التغيرات في احتياطيات إعادة التقييم
(٢,٨٣٢)	-	(٢,٨٣٢)	-	-	-	(٢,٨٣٢)	-	-	-	-	صافي التغيرات في القيمة العادلة للاستثمارات
(٤١١)	-	(٤١١)	-	-	-	(٤١١)	-	-	-	-	الحصة من الخسارة الشاملة الأخرى لشركة زميلة (إيضاح ٩)
(٣,٩٥٧)	(٧,٩٥٣)	٣,٩٩٦	-	-	-	(٣,٢٤٣)	(٦,١٤٢)	١٣,٣٨١	-	-	إجمالي الخسارة الشاملة الأخرى
(١٤٣,٢٨٤)	١١,١٠٩	(١٥٤,٣٩٣)	-	(١٥٨,٣٨٩)	-	(٣,٢٤٣)	(٦,١٤٢)	١٣,٣٨١	-	-	إجمالي الدخل / (الخسارة) الشامل للسنة
											التحركات الأخرى في حقوق الملكية
(٢,٣٧٧)	-	(٢,٣٧٧)	-	(٢,٣٧٧)	-	-	-	-	-	-	مكافآت المجلس (إيضاح ٣٨)
-	-	-	-	١٦	-	-	-	(١٦)	-	-	احتياطي إعادة تقييم الفائض إلى الأرباح المحتجزة
(٥٦١)	١٥	(٥٧٦)	-	-	-	-	(٥٧٦)	-	-	-	تأثير تحويل العملات على احتياطي إعادة التقييم
(١٢,١٠٢)	(١٢,١٠٢)	-	-	-	-	-	-	-	-	-	توزيعات أرباح مدفوعة
-	-	-	٢,١٩٦	(٢,١٩٦)	-	-	-	-	-	-	تحويل إلى الاحتياطي التنظيمي (إيضاح ٢٣)
٦٥٧,٢١٠	٦٩,٢٣٥	٥٨٧,٩٧٥	٥,٥١٣	(١٦٣,٩٢٤)	(٣٥,٩٧٢)	(٣٠,٣٩٧)	(١٦٣,٧٦٧)	٣٤,١١٨	٢,٨١٥	٩٣٩,٥٨٩	الرصيد في ٣١ ديسمبر ٢٠٢٣

\* تمت إعادة إدراج معلومات المقارنة نتيجة لتطبيق المعيار الدولي لإعداد التقارير المالية رقم ١٧ والمعيار الدولي لإعداد التقارير المالية رقم ٩ للمرة الأولى (يرجى الرجوع إلى الإيضاح رقم ٤).  
تشكل الإيضاحات المرفقة من ١ إلى ٤٥ جزءاً من هذه البيانات المالية الموحدة.

الشركة الإسلامية العربية للتأمين (سلامة) ش.م.ع وشركاتها التابعة

بيان التغيرات في حقوق المساهمين الموحد (تتمة)  
للسنة المنتهية في ٣١ ديسمبر ٢٠٢٣

الإجمالي	الحقوق غير المسيطرة	الإجمالي	الخسائر المتراكمة	الاحتياطي التنظيمي	أسهم الخزينة	احتياطي القيمة العادلة للاستثمارات	احتياطي تحويل العملات الأجنبية	احتياطي إعادة التقييم	احتياطي قانوني	رأس المال	
ألف درهم	ألف درهم	ألف درهم	ألف درهم	ألف درهم	ألف درهم	ألف درهم	ألف درهم	ألف درهم	ألف درهم	ألف درهم	
٨٤٣,١٦٨	٧٥,٦٨١	٧٦٧,٤٨٧	(٣٧١,٦٧٢)	١,٧٥٦	(٣٥,٩٧٢)	(٢٧,٩٢٢)	(١٣٠,٧١٨)	٢٠,٧٥٣	١٠١,٢٦٢	١,٢١٠,٠٠٠	في ٣١ ديسمبر ٢٠٢١ كما تم إدراجه سابقاً
١٥,١٦١	١,٣٧٢	١٣,٧٨٩	١٣,٧٨٩	-	-	-	-	-	-	-	تأثير التطبيق المبني للمعيار الدولي لإعداد التقارير المالية رقم ١٧ (إيضاح ٤)
٨٥٨,٣٢٩	٧٧,٠٥٣	٧٨١,٢٧٦	(٣٥٧,٨٨٣)	١,٧٥٦	(٣٥,٩٧٢)	(٢٧,٩٢٢)	(١٣٠,٧١٨)	٢٠,٧٥٣	١٠١,٢٦٢	١,٢١٠,٠٠٠	الرصيد المعاد إدراجه * كما في ١ يناير ٢٠٢٢
٣٥,٤٣٦	١٦,٥٤١	١٨,٨٩٥	١٨,٨٩٥	-	-	-	-	-	-	-	الربح للسنة (معاد إدراجه)
											<i>الخسارة الشاملة الأخرى</i>
(٥٠,٠٤٧)	(٢٣,٧١٦)	(٢٦,٣٣١)	-	-	-	-	(٢٦,٣٣١)	-	-	-	صافي الحركة في احتياطي تحويل العملات الأجنبية
٥١٦	-	٥١٦	-	-	-	٥١٦	-	-	-	-	الاستثمارات المدرجة بالقيمة العادلة من خلال الدخل الشامل الأخرى، صافي التغير في القيمة العادلة
٢٥٢	-	٢٥٢	-	-	-	٢٥٢	-	-	-	-	الحصة من الدخل الشامل الأخرى لشركة زميلة (إيضاح ٩)
(٤٩,٢٧٩)	(٢٣,٧١٦)	(٢٥,٥٦٣)	-	-	-	٧٦٨	(٢٦,٣٣١)	-	-	-	إجمالي الخسارة الشاملة الأخرى
(١٣,٨٤٣)	(٧,١٧٥)	(٦,٦٦٨)	١٨,٨٩٥	-	-	٧٦٨	(٢٦,٣٣١)	-	-	-	إجمالي الخسارة الشاملة للسنة
											<i>التحركات الأخرى في حقوق الملكية</i>
(٤,٨٠٠)	-	(٤,٨٠٠)	(٤,٨٠٠)	-	-	-	-	-	-	-	مكافآت مجلس الإدارة
٨٣٨	٨٣٨	-	-	-	-	-	-	-	-	-	زيادة رأس المال
(٢٤,٢٥٠)	(٥٠٣)	(٢٣,٧٤٧)	(٢٣,٧٤٧)	-	-	-	-	-	-	-	توزيعات أرباح مدفوعة (إيضاح ٣٨)
-	-	-	(١,٥٦١)	١,٥٦١	-	-	-	-	-	-	تحويل إلى الاحتياطي التنظيمي (إيضاح ٢٣)
-	-	-	(٢,٨١٥)	-	-	-	-	-	٢,٨١٥	-	تحويل إلى الاحتياطي القانوني (إيضاح ٢٢)
٨١٦,٢٧٢	٧٠,٢١٣	٧٤٦,٠٥٩	(٣٧١,٩١٣)	٣,٣١٧	(٣٥,٩٧٢)	(٢٧,١٥٤)	(١٥٧,٠٤٩)	٢٠,٧٥٣	١٠٤,٠٧٧	١,٢١٠,٠٠٠	الرصيد المعاد إدراجه في ٣١ ديسمبر ٢٠٢٢

\* تمت إعادة إدراج معلومات المقارنة نتيجة لتطبيق المعيار الدولي لإعداد التقارير المالية رقم ١٧ والمعيار الدولي لإعداد التقارير المالية رقم ٩ للمرة الأولى (يرجى الرجوع إلى الإيضاح رقم ٤).

تشكل الإيضاحات المرفقة من ١ إلى ٤٥ جزءاً من هذه البيانات المالية الموحدة.

الشركة الإسلامية العربية للتأمين (سلامة) ش.م.ع وشركاتها التابعة

بيان التدفقات النقدية الموحد

للسنة المنتهية في ٣١ ديسمبر ٢٠٢٣

٢٠٢٢	٢٠٢٣		
ألف درهم	ألف درهم		
(معاد إرجاعها*)			
٤٤,٢٤٧	(١٢٤,٠٣٠)		<b>التدفقات النقدية من الأنشطة التشغيلية</b>
			صافي (الخسارة) الربح قبل الضريبة
			تعديلات على:
٣,٢٤٦	٢,٧٥٦	٥	استهلاك ممتلكات ومعدات
٢,٥٦٤	٢,٥٩٨	٨	استهلاك موجودات حق الاستخدام
١,٥٣٠	١,٨٥٤	٦	إطفاء موجودات غير ملموسة
(١,٧٢٠)	(١,٨٠٥)	٩	الحصة من ربح شركة زميلة
-	٤٩,٠٠٧	٦	الانخفاض في قيمة الشهرة
(٦,٧٩٥)	(٨٤)	٢٥	(الربح) / الخسارة غير المحققة على استثمار
(٩,١٧١)	(٣,٥٩٩)	٢٥	الربح غير المحقق على استثمارات عقارية
-	٨٣,٢٨٧		مخصص خسائر الائتمان المتوقعة
٣,٩٥٦	٣٠,١٧٥		الانخفاض في قيمة ذمم التكافل المدينة
٣٧,٨٥٧	٤٠,١٥٩		<b>التدفقات النقدية التشغيلية قبل التغيرات في الموجودات والمطلوبات التشغيلية</b>
١,٠٤٠	٣٧٣	١٢	النقص في الودائع لدى شركات التكافل وإعادة التكافل
٦,٨١٢	(٦,٨٠١)	١٣	التغيرات في موجودات عقود التكافل
٥٧,٨٣٢	(٦٦,٦١٦)	١٣	التغير في موجودات عقود إعادة التكافل
(٦١٩,٨٣٠)	١٤٦,٨٩٣	١٣	التغيرات في مطلوبات عقود التكافل
(١٢,٩٩٤)	(٢٣,١٥١)	١٣	التغير في مطلوبات عقود إعادة التكافل
(٣١,٥٥٩)	(٧,٦٩٠)	١٧	التغير في الموجودات والذمم المدينة الأخرى
١٥,٠١٣	٢٢,٣٩٠	١٤	التغير في احتياطات التكافل العائلي
(٧٠,٠٠٨)	١٧,١٤٢	١٨	التغير في الذمم الدائنة الأخرى
(٦,٣٥٥)	(٥,١٠٠)		ضريبة الدخل المدفوعة
(٦٢٢,١٩٢)	١١٧,٥٩٩		<b>صافي النقد المولد من / (المستخدم في) الأنشطة التشغيلية</b>
			<b>التدفقات النقدية من الأنشطة الاستثمارية</b>
(١,٩٨٧)	(٥٠٠)	٥	شراء ممتلكات ومعدات - صافي
(١,٧٧٥)	(١,٠٢٥)	٦	شراء موجودات غير ملموسة - صافي
(٢٣٣)	-	٧	شراء استثمار عقاري - صافي
(٢٩,٤٦٢)	(١٤,٤١٥)	١٠	صافي الحركة في الودائع النظامية
(٢,٩٤٩)	(٢,٥٥٣)	٨	سداد المبلغ الأساسي والفائدة على التزام عقد الإيجار
١,٢٣١	١,٢٣٠	٩	إيرادات توزيعات الأرباح من شركة زميلة
١٧,٩٢٤	(١٣,٥١٥)	١١	التغير في الاستثمارات - صافي
٤٤٧,٩٢٩	(٧٢,٧٣٧)	١١	صافي الحركة في استثمارات مشتركي التكافل في العقود المرتبطة بالوحدة
(٤,١٠٧)	٢٧٠	١٧	التغير في ودائع لأجل قيد الرهن
٤٢٦,٥٧١	(١٠٣,٢٤٥)		<b>النقد (المستخدم في) / المولد من الأنشطة الاستثمارية</b>
			<b>التدفقات النقدية من الأنشطة التمويلية</b>
٣٣٥	(٩٧٣)		صافي الحركة في الحقوق غير المسيطرة
(٢٥,٠٠٠)	-		سداد قروض قصيرة الأجل
(٢٣,٧٤٧)	-		توزيعات أرباح مدفوعة
(٤,٨٠٠)	(٢,٣٧٧)	٤٠	مكافآت مجلس الإدارة
(٥٣,٢١٢)	(٣,٣٥٠)		<b>النقد المستخدم في الأنشطة التمويلية</b>
(٢٤٨,٨٣٣)	١١,٠٠٤		<b>صافي الزيادة / (النقص) في النقد وما يعادله</b>
١٠٤,٤٤٠	١١٤,٠٧٦		النقد وما يعادله في ١ يناير
٢٥٨,٤٦٩	-		النقد المقيد لدى البنك
١١٤,٠٧٦	١٢٥,٠٨٠		<b>النقد وما يعادله في نهاية السنة (إيضاح ١٧)</b>

\* تمت إعادة إدراج معلومات المقارنة نتيجة لتطبيق المعيار الدولي لإعداد التقارير المالية رقم ١٧ والمعيار الدولي لإعداد التقارير المالية رقم ٩ للمرة الأولى (يرجى الرجوع إلى الإيضاح رقم ٤).

تشكل الإيضاحات المرفقة من ١ إلى ٤٥ جزءاً من هذه البيانات المالية الموحدة.

## ١ الوضع القانوني والأنشطة الرئيسية

إن الشركة الإسلامية العربية للتأمين (سلامة) ش.م.ع ("الشركة") هي شركة مساهمة عامة، مسجلة في إمارة دبي، الإمارات العربية المتحدة وتعمل من خلال فروع مختلفة في دولة الإمارات العربية المتحدة. إن العنوان المسجل للشركة هو صندوق بريد ١٠٢١٤، دبي، الإمارات العربية المتحدة. يتمثل النشاط الرئيسي للشركة في الاكتتاب في كافة فئات أعمال التكافل العام وأعمال التكافل العائلي، وفقاً لمبادئ الشريعة الإسلامية ووفقاً لأحكام مواد الشركة ذات الصلة، والمرسوم بقانون اتحادي لدولة الإمارات العربية المتحدة رقم (٣٢) لسنة ٢٠٢١ بشأن الشركات التجارية والقانون الاتحادي لدولة الإمارات العربية المتحدة رقم ٤٨ لسنة ٢٠٢٣ بشأن تنظيم أنشطة التأمين.

يُشار إلى الشركة وشركاتها التابعة باسم "المجموعة". إن شركة طريق القابضة شركة مساهمة بحرينية (طريق)، وهي شركة تابعة للشركة، هي شركة قابضة وسيطة في البحرين ولا تمارس أية أنشطة تجارية في مملكة البحرين. لدى المجموعة الشركات التابعة الرئيسية التالية التي تعمل في مجال التأمين وإعادة التأمين وفقاً لمبادئ الشريعة الإسلامية:

الشركات التابعة	الأنشطة الرئيسية	حصة ملكية المجموعة	
		٢٠٢٢	٢٠٢٣
مملوكة بشكل مباشر			
طريق القابضة ش.م.ب	لا توجد عمليات، شركة قابضة	٪٩٩,٤٠	٪٩٩,٤٠
المصرية الإماراتية للتأمين التكافلي على الحياة	التكافل العائلي	٪٨٥,١٩	٪٨٥,١٩
سلامة أومبيلير	لا توجد عمليات تكافل	٪٨٤,٢٥	٪٨٤,٢٥
بيت التأمين المصري السعودي	التكافل العام	٪٥١,١٥	٪٥١,١٥
من خلال شركة طريق			
سلامة أشورنس الجزائر	التكافل العام	٪٩٦,٩٨	٪٩٦,٩٨
مملكة البحرين		٪٩٩,٤٠	٪٩٩,٤٠
مصر		٪٨٥,١٩	٪٨٥,١٩
السنغال		٪٨٤,٢٥	٪٨٤,٢٥
مصر		٪٥١,١٥	٪٥١,١٥
الجزائر		٪٩٦,٩٨	٪٩٦,٩٨

في ١٦ يناير ٢٠٢٣، وافق المساهمون في اجتماع الجمعية العمومية على شطب الخسائر المتراكمة البالغة قيمتها ٣٧١,٦٧٣ ألف درهم. تمت تسوية هذه الخسائر المتراكمة خلال السنة مقابل المكونات التالية لحقوق الملكية:

- إلغاء ٢٧٠,٤١٤,٤٧٠ سهم بقيمة درهم واحد للسهم الواحد في ٢٤ مارس ٢٠٢٣ (إيضاح ٢٠)؛
- تمت تسوية خسائر متراكمة بقيمة ١٠١,٢٦٢ ألف درهم مقابل الاحتياطيات القانونية (إيضاح ٢٢).

## ٢ تطبيق المعايير الدولية لإعداد التقارير المالية الجديدة والمعدلة

المعايير الدولية لإعداد التقارير المالية الجديدة والمعدلة الفعالة للفترة السنوية التي تبدأ في أو بعد ١ يناير ٢٠٢٣

- المعيار الدولي لإعداد التقارير المالية رقم ١٧ - عقود التأمين (يرجى الرجوع إلى الإيضاح رقم ٤)
- تعريف التقديرات المحاسبية - تعديلات على معيار المحاسبة الدولي رقم ٨
- الإفصاح عن السياسات المحاسبية - تعديلات على معيار المحاسبة الدولي رقم ١ وبيان ممارسة المعايير الدولية لإعداد التقارير المالية رقم ٢
- الضريبة المؤجلة المتعلقة بالموجودات والمطلوبات الناشئة عن معاملة واحدة - تعديلات على معيار المحاسبة الدولي رقم ١٢
- الإصلاح الضريبي الدولي - القواعد النموذجية للركيزة الثانية - تعديلات على معيار المحاسبة الدولي رقم ١٢ لم يكن للتعديلات أي تأثير على البيانات المالية الموحدة للمجموعة حيث أن المجموعة ليست واقعة ضمن نطاق القواعد النموذجية للركيزة الثانية حيث أن إيراداتها تقل من ٧٥٠ مليون يورو في السنة.



## ٢ تطبيق المعايير الدولية لإعداد التقارير المالية الجديدة والمعدلة (تتمة)

**المعايير الدولية لإعداد التقارير المالية الجديدة والمعدلة الفعالة للفتترات السنوية التي تبدأ في أو بعد ١ يناير ٢٠٢٣ (تتمة)**

باستثناء التغييرات الناشئة عن تطبيق المعيار الدولي لإعداد التقارير المالية رقم ١٧ والمعيار الدولي لإعداد التقارير المالية رقم ٩ كما هو موضح في الإيضاح رقم ٤، لم يكن للمعايير الدولية لإعداد التقارير المالية الجديدة والمعدلة الفعالة خلال الفترة أي تأثير جوهري.

**المعايير الدولية لإعداد التقارير المالية الجديدة والمعدلة قيد الإصدار ولكنها لم تدخل بعد حيز التنفيذ ولم يتم اعتمادها في وقت مبكر**

فعالة للفتترات السنوية  
التي تبدأ من أو بعد

المعايير الدولية لإعداد التقارير المالية الجديدة والمعدلة

١ يناير ٢٠٢٤	تعديلات على المعيار الدولي لإعداد التقارير المالية رقم ١٦ حول التزام عقد الإيجار في عمليتي البيع وإعادة التأجير
١ يناير ٢٠٢٤	تعديلات على معيار المحاسبة الدولي رقم ١ عرض البيانات المالية - تصنيف المطلوبات كمتداولة أو غير متداولة
١ يناير ٢٠٢٤	تعديلات على معيار المحاسبة الدولي رقم ٧ بيان التدفقات النقدية والمعيار الدولي لإعداد التقارير المالية رقم ٧ الأدوات المالية: الإفصاحات - ترتيبات تمويل الموردين

تتوقع الإدارة أن يتم تطبيق هذه المعايير والتفسيرات والتعديلات الجديدة في البيانات المالية الموحدة للمجموعة عندما تكون قابلة للتطبيق، وقد لا يكون لتطبيق هذه المعايير والتفسيرات والتعديلات الجديدة، تأثير جوهري على البيانات المالية الموحدة للمجموعة في فترة التطبيق المبدئي.

## ٣ أساس الإعداد

### بيان الامتثال

تم إعداد البيانات المالية الموحدة وفقاً للمعايير الدولية لإعداد التقارير المالية ("IFRS") والتفسيرات الصادرة عن لجنة تفسيرات التقارير المالية الدولية ("IFRSIC") المطبقة على الشركات بموجب المعايير الدولية لإعداد التقارير المالية الصادرة عن المجلس الدولي للمعايير المحاسبية ("IASB") والمتطلبات المعمول بها من المرسوم بقانون اتحادي لدولة الإمارات العربية المتحدة (الإمارات العربية المتحدة) رقم ٣٢ لسنة ٢٠٢١، والقانون الاتحادي لدولة الإمارات العربية المتحدة (الإمارات العربية المتحدة) رقم 48 لسنة ٢٠٢٣ بشأن إنشاء هيئة التأمين وتنظيم أعمالها بصيغته المعدلة وقرار مجلس إدارة مصرف الإمارات العربية المتحدة المركزي (هيئة التأمين الإماراتية سابقاً) رقم (٢٦) لسنة ٢٠١٤ بشأن النظام المالي لشركات التأمين. تتوافق البيانات المالية الموحدة مع المعايير الدولية لإعداد التقارير المالية.

### ٣ أساس الإعداد (تتمة)

#### أساس القياس

تم إعداد المعلومات المالية الموحدة وفقاً لمبدأ التكلفة التاريخية باستثناء ما يلي، والتي يتم قياسها بالقيمة العادلة:

- (١) الموجودات المالية بالقيمة العادلة من خلال الدخل الشامل الآخر؛ و
- (٢) الموجودات المالية بالقيمة العادلة من خلال الأرباح أو الخسائر؛ و
- (٣) الموجودات المالية بالتكلفة المطفأة.

#### العملة الوظيفية وعملة العرض

تم عرض هذه البيانات المالية الموحدة ب درهم الإمارات العربية المتحدة (درهم)، وهو العملة الوظيفية للشركة. ما لم يُذكر خلاف ذلك، تم تقريب المعلومات المالية المعروضة بالدرهم الإماراتي إلى أقرب ألف.

#### أساس التوحيد

تشتمل البيانات المالية الموحدة على البيانات المالية للشركة وشركاتها التابعة كما في ٣١ ديسمبر ٢٠٢٣. تتحقق السيطرة عندما تكون المجموعة معرضة، أو لديها حقوق، في العوائد المتغيرة عن مشاركتها مع الجهة المستثمر فيها ولديها القدرة على التأثير على تلك العوائد من خلال سيطرتها على الجهة المستثمر فيها. على وجه التحديد، يكون للمجموعة سيطرة على الجهة المستثمر فيها في حال، و فقط في حال، كان للمجموعة:

- سيطرة على الجهة المستثمر فيها (أي الحقوق الحالية التي تمنحها القدرة الحالية على توجيه الأنشطة ذات الصلة للجهة المستثمر فيها)
- تعرض أو حقوق في العوائد المتغيرة الناتجة عن مشاركتها مع الجهة المستثمر فيها
- القدرة على استخدام نفوذها على الجهة المستثمر فيها للتأثير على عوائدها

تقوم الشركة بإعادة تقييم ما إذا كانت تسيطر على جهة مستثمر فيها في حال أشارت الحقائق والظروف إلى وجود تغييرات في واحد أو أكثر من عناصر السيطرة الثلاث المدرجة أعلاه.

عندما يكون للشركة أقل من غالبية حقوق التصويت في الجهة المستثمر فيها، يكون لها سيطرة على الجهة المستثمر فيها عندما تكون حقوق التصويت كافية لمنح القدرة العملية على توجيه الأنشطة ذات الصلة للجهة المستثمر فيها من جانب واحد.

تأخذ الشركة في الاعتبار كافة الحقائق والظروف ذات الصلة عند تقييم فيما إذا كانت حقوق تصويت المجموعة في الجهة المستثمر فيها كافية لمنحها السيطرة، بما في ذلك:

- حجم امتلاك الشركة لحقوق التصويت بالنظر إلى حجم وتوزيع أسهم أصحاب الأصوات الآخرين؛
- حقوق التصويت المحتملة التي تمتلكها الشركة، أو أي من مالكي الأصوات الآخرين أو أطراف أخرى؛
- الحقوق الناشئة عن الترتيبات التعاقدية الأخرى؛ و
- أية حقائق وظروف إضافية تشير إلى أن الشركة تمتلك، أو لا تمتلك، القدرة الحالية على توجيه الأنشطة ذات الصلة في الوقت الذي يطلب فيه اتخاذ قرارات، بما في ذلك أنماط التصويت في اجتماعات المساهمين السابقة.

## ٣ أساس الإعداد (تتمة)

## أساس التوحيد (تتمة)

يتم تحديد الحقوق غير المسيطرة في الشركات التابعة بشكل منفصل عن حقوق ملكية المجموعة فيها. يمكن قياس حقوق المساهمين غير المسيطرة التي تمثل حصص ملكية تخول حاملها حصة متناسبة من صافي الموجودات عند التصفية، مبدئياً بالقيمة العادلة أو بالحصة النسبية للحقوق غير المسيطرة في القيمة العادلة لـصافي الموجودات القابلة للتحديد للجهة المستحوذ عليها. يتم اختيار القياس على أساس كل عملية استحواذ على حدة. يتم قياس الحقوق غير المسيطرة الأخرى مبدئياً بالقيمة العادلة. بعد الاستحواذ، تكون القيمة الدفترية للحقوق غير المسيطرة هي مبلغ تلك الحصص عند الإدراج المبدئي زائد حصة الحقوق غير المسيطرة من التغيرات اللاحقة في حقوق المساهمين.

ينسب الربح أو الخسارة وكافة مكونات الدخل الشامل الآخر إلى مالكي الشركة وإلى حقوق الملكية غير المسيطرة. يعود إجمالي بيان الدخل الشامل للشركات التابعة إلى مالكي الشركة وإلى الحقوق غير المسيطرة حتى لو أدى ذلك إلى عجز في رصيد حقوق الملكية غير المسيطرة.

عند الضرورة، يتم إجراء تعديلات على البيانات المالية للشركات التابعة بهدف جعل سياساتها المحاسبية متوافقة مع السياسات المحاسبية للمجموعة.

يتم استبعاد كافة الموجودات والمطلوبات وحقوق المساهمين والإيرادات والمصاريف والتدفقات النقدية المتعلقة بالمعاملات بين أعضاء المجموعة بالكامل عند التوحيد.

عندما تفقد المجموعة السيطرة على شركة تابعة، يتم احتساب الأرباح أو الخسائر عند الاستبعاد المدرجة ضمن الأرباح أو الخسائر كالفارق بين (١) إجمالي القيمة العادلة للاعتبار المستلم والقيمة العادلة لأية حصة محتفظ بها؛ و (٢) القيمة الدفترية السابقة للموجودات (بما في ذلك الشهرة)، ناقصاً لمطلوبات الشركة التابعة وأي من الحقوق غير المسيطرة. يتم احتساب كافة المبالغ المدرجة سابقاً ضمن الدخل الشامل الآخر والمتعلقة بتلك الشركة التابعة كما لو أن المجموعة قامت باستبعاد موجودات أو مطلوبات الشركة التابعة ذات الصلة بشكل مباشر (يتم إعادة تصنيفها إلى الأرباح أو الخسائر أو يتم تحويلها إلى فئة أخرى ضمن حقوق المساهمين كما هو مطلوب/مسموح به في المعايير الدولية لإعداد التقارير المالية القابلة للتطبيق). يتم اعتبار القيمة العادلة لأي استثمار محتفظ به في الشركة التابعة سابقاً في تاريخ فقدان السيطرة كالقيمة العادلة عند الإدراج المبدئي للمحاسبة اللاحقة بموجب المعيار الدولي لإعداد التقارير المالية رقم ٩، كما هو مناسب، أو التكلفة عند الإدراج المبدئي للاستثمار في الشركة الزميلة أو شركة الائتلاف. إن تفاصيل الشركة التابعة للمجموعة للسنة المنتهية في ٣١ ديسمبر ٢٠٢٣ مذكورة في الإيضاح رقم ١.

يبدأ توحيد شركة تابعة عندما تحصل الشركة على السيطرة على الشركة التابعة ويتوقف عندما تفقد الشركة السيطرة على الشركة التابعة. وبشكل خاص، يتم إدراج إيرادات ومصاريف الشركة التابعة المستحوذ عليها أو المستبعدة خلال السنة في بيان الأرباح أو الخسائر الموحد وبيان الدخل الشامل الموحد من التاريخ الذي تحصل فيه المجموعة على السيطرة إلى التاريخ الذي تتوقف فيه الشركة عن السيطرة على الشركة التابعة.

## ٤ ملخص السياسات المحاسبية الهامة

## (أ) دمج الأعمال

يتم احتساب عمليات الاستحواذ على الأعمال باستخدام طريقة الاستحواذ. يتم قياس الاعتبار المحول أثناء دمج الأعمال بالقيمة العادلة، والتي يتم احتسابها على أنها إجمالي القيم العادلة في تاريخ الاستحواذ للموجودات المحولة من قبل المجموعة، والمطلوبات التي تكبدها المجموعة للمالكين السابقين للشركة المستحوذ عليها وحقوق المساهمين الصادرة عن المجموعة مقابل السيطرة على الشركة المستحوذ عليها. يتم إدراج التكاليف المتعلقة بالاستحواذ بشكل عام ضمن الأرباح والخسائر عند تكبدها.

في تاريخ الاستحواذ، يتم إدراج الموجودات القابلة للتحديد المستحوذ عليها والمطلوبات المفترضة بقيمتها العادلة. يتم قياس الشهرة على أنها الزيادة في إجمالي الاعتبار المحول، ومبلغ أية حقوق غير مسيطرة في الشركة المستحوذ عليها، والقيمة العادلة لحصة ملكية الجهة المستحوذة المحتفظ بها سابقاً في الشركة المستحوذ عليها (إن وجدت) على صافي مبالغ الموجودات القابلة للتحديد المستحوذ عليها والمطلوبات المفترضة في تاريخ الاستحواذ. بعد إعادة التقييم، إذا تجاوز صافي مبالغ الموجودات القابلة للتحديد المستحوذ عليها والمطلوبات المفترضة في تاريخ الاستحواذ إجمالي الاعتبار المحول، ومبلغ أية حقوق غير مسيطرة في الجهة المستحوذ عليها والقيمة العادلة لحصة الجهة المستحوذة المحتفظ بها سابقاً في الشركة المستحوذ عليها (إن وجدت)، عندها يتم إدراج الزيادة على الفور ضمن الأرباح أو الخسائر كأرباح من شراء صفقة.

عندما يتضمن الاعتبار المحول من قبل المجموعة أثناء عملية دمج الأعمال موجودات أو مطلوبات ناتجة عن اتفاقية اعتبار طارئ، يتم قياس الاعتبار الطارئ بالقيمة العادلة في تاريخ الاستحواذ ويتم إدراجه كجزء من الاعتبار المحول في دمج الأعمال. يتم تعديل التغيرات في القيمة العادلة للاعتبار الطارئ المؤهل لتعديلات فترة القياس بأثر رجعي، مع إجراء تعديلات مقابلة على الشهرة. إن تعديلات فترة القياس هي التعديلات التي تنشأ من المعلومات الإضافية التي تم الحصول عليها خلال "فترة القياس" (والتي لا يمكن أن تتجاوز سنة واحدة من تاريخ الاستحواذ) والتي تدور حول الحقائق والظروف التي كانت موجودة في تاريخ الاستحواذ. في تاريخ الاستحواذ، يتم إدراج الموجودات القابلة للتحديد التي تم الاستحواذ عليها والمطلوبات المفترضة بقيمتها العادلة.

تعتمد المحاسبة اللاحقة للتغيرات في القيمة العادلة للاعتبار الطارئ غير المؤهل كتعديلات لفترة القياس على كيفية تصنيف الاعتبار الطارئ. لا تتم إعادة قياس الاعتبار الطارئ المصنف كحقوق مساهمين في تواريخ التقارير المالية اللاحقة ويتم المحاسبة عن تسويته اللاحقة ضمن حقوق المساهمين. تتم إعادة قياس الاعتبار الطارئ المصنف على أنه أصل أو التزام في تواريخ التقارير المالية اللاحقة وفقاً للمعيار الدولي لإعداد التقارير المالية رقم ٩ أو معيار المحاسبة الدولي رقم ٣٧ المخصصات والمطلوبات الطارئة والموجودات الطارئة، كما هو مناسب، مع إدراج الأرباح أو الخسائر المقابلة ضمن الأرباح أو الخسائر.

عندما يتم تحقيق دمج الأعمال على مراحل، تتم إعادة قياس حصة المجموعة المحتفظ بها سابقاً في الشركة المستحوذ عليها بالقيمة العادلة في تاريخ الاستحواذ (أي التاريخ الذي تحصل فيه المجموعة على السيطرة) ويتم إدراج الربح أو الخسارة الناتجة، إن وجدت، ضمن الأرباح أو الخسائر. تتم إعادة تصنيف المبالغ الناشئة عن الحصص في الجهة المستحوذ عليها قبل تاريخ الاستحواذ والتي تم إدراجها سابقاً في الدخل الشامل الآخر، إلى الأرباح أو الخسائر حيث تكون هذه المعالجة مناسبة فيما لو تم استبعاد تلك الحصة.

إذا لم تكتمل المحاسبة الأولية لدمج الأعمال بحلول نهاية فترة التقارير المالية التي تم فيها الدمج، تقوم المجموعة بإدراج المبالغ المؤقتة للبيود التي لم تكتمل المحاسبة الخاصة بها. يتم تعديل هذه المبالغ المؤقتة خلال فترة القياس (انظر أعلاه)، أو يتم إدراج الموجودات أو المطلوبات الإضافية، لتعكس المعلومات الجديدة التي تم الحصول عليها حول الحقائق والظروف التي كانت موجودة في تاريخ الاستحواذ والتي كانت سوف تؤثر على المبالغ المدرجة في ذلك تاريخ، في حال كانت معروفة.

## ٤ ملخص السياسات المحاسبية الهامة (تتمة)

## (ب) الاستثمارات في الشركات الزميلة

إن الشركة الزميلة هي شركة تمارس عليها المجموعة نفوذاً جوهرياً وهي لا تعتبر شركة تابعة ولا حصة في شركة ائتلاف. إن النفوذ الجوهري هو القدرة على المشاركة في قرارات السياسة المالية والتشغيلية للشركة المستثمر فيها ولكنها ليست سيطرة أو سيطرة مشتركة على تلك السياسات.

يتم إدراج نتائج وموجودات ومطلوبات الشركات الزميلة في هذه البيانات المالية الموحدة باستخدام طريقة حقوق الملكية للمحاسبة، إلا عندما يتم تصنيف الاستثمار كمحتفظ به للبيع، وفي هذه الحالة يتم المحاسبة عنه وفقاً للمعيار الدولي لإعداد التقارير المالية رقم ٥ الموجودات غير المتداولة المحتفظ بها للبيع والعمليات المتوقفة. بموجب طريقة حقوق الملكية، يتم مبدئياً إدراج الاستثمار في شركة زميلة في بيان المركز المالي الموحد بالتكلفة ويتم تعديله بعد ذلك لإدراج حصة المجموعة من الربح أو الخسارة والدخل الشامل الآخر للشركة الزميلة. عندما تتجاوز حصة المجموعة في خسائر الشركة الزميلة حصة المجموعة في تلك الشركة الزميلة (والتي تشمل أية حصص طويلة الأجل والتي تشكل، من حيث الجوهر، جزءاً من صافي استثمار المجموعة في الشركة الزميلة)، تتوقف المجموعة عن إدراج حصتها من الخسائر الإضافية. يتم إدراج الخسائر الإضافية فقط إلى مدى تكبد المجموعة لالتزامات قانونية أو استنتاجية أو سدادها مدفوعات نيابةً عن الشركة الزميلة.

يتم المحاسبة عن الاستثمار في شركة زميلة باستخدام طريقة حقوق الملكية من التاريخ الذي أصبح فيه الشركة المستثمر فيها شركة زميلة. عند الاستحواذ على الاستثمار في شركة زميلة، يتم إدراج أية زيادة في تكلفة الاستثمار عن حصة المجموعة من صافي القيمة العادلة للموجودات والمطلوبات القابلة للتحديد للشركة المستثمر فيها كشهرة، والتي يتم إدراجها ضمن القيمة الدفترية للاستثمار. يتم إدراج أية زيادة في حصة المجموعة من صافي القيمة العادلة للموجودات والمطلوبات القابلة للتحديد عن تكلفة الاستثمار، بعد إعادة التقييم، مباشرةً ضمن الأرباح أو الخسائر في الفترة التي تم فيها الاستحواذ على الاستثمار.

يتم تطبيق متطلبات معيار المحاسبة الدولي رقم ٣٦ لتحديد ما إذا كان من الضروري إدراج أية خسارة انخفاض في القيمة فيما يتعلق باستثمار المجموعة في شركة زميلة. عند الضرورة، يتم اختبار القيمة الدفترية الكاملة للاستثمار (بما في ذلك الشهرة) للتحقق من الانخفاض في القيمة وفقاً لمعيار المحاسبة الدولي رقم ٣٦، كأصل واحد من خلال مقارنة قيمته القابلة للاسترداد (وهي القيمة قيد الاستخدام والقيمة العادلة ناقصاً تكاليف الاستبعاد، أيهما أعلى) مع قيمته الدفترية. لا يتم تخصيص أية خسارة انخفاض في القيمة مدرجة لأي أصل، بما في ذلك الشهرة التي تشكل جزءاً من القيمة الدفترية للاستثمار. يتم إدراج أي عكس لخسارة الانخفاض في القيمة وفقاً لمعيار المحاسبة الدولي رقم ٣٦ إلى الحد الذي يزيد فيه المبلغ القابل للاسترداد للاستثمار في وقت لاحق.

تتوقف المجموعة عن استخدام طريقة حقوق الملكية من التاريخ الذي يتوقف فيه الاستثمار عن كونه شركة زميلة. عندما تحتفظ المجموعة بحصة في الشركة الزميلة السابقة وتكون الحصة المحتفظ بها عبارة عن أصل مالي، تقوم المجموعة بقياس الحصة المحتفظ بها بالقيمة العادلة في ذلك التاريخ وتعتبر القيمة العادلة قيمتها العادلة عند الإدراج المبدئي وفقاً للمعيار الدولي لإعداد التقارير المالية رقم ٩. يتم إدراج الفرق بين القيمة الدفترية للشركة الزميلة في تاريخ إيقاف طريقة حقوق الملكية، والقيمة العادلة لأية حصة محتفظ بها وأية متحصلات من استبعاد جزء من حصة الشركة الزميلة أو شركة الائتلاف في تحديد الربح أو خسارة من استبعاد الشركة الزميلة. بالإضافة إلى ذلك، تقوم المجموعة بالمحاسبة عن كافة المبالغ المدرجة سابقاً ضمن الدخل الشامل الآخر فيما يتعلق بتلك الشركة الزميلة بنفس الأساس الذي قد يكون مطلوباً فيما لو قامت تلك الشركة الزميلة باستبعاد الموجودات أو المطلوبات ذات الصلة بشكل مباشر. لذلك، إذا تمت إعادة تصنيف الربح أو الخسارة المدرجة مسبقاً في الدخل الشامل الآخر من قبل تلك الشركة الزميلة إلى الأرباح أو الخسائر عند استبعاد الموجودات أو المطلوبات ذات الصلة، تقوم المجموعة بإعادة تصنيف الربح أو الخسارة من حقوق المساهمين إلى الأرباح أو الخسائر (كتعديل من إعادة التصنيف) عندما يتم استبعاد الشركة الزميلة أو شركة الائتلاف.

٤ ملخص السياسات المحاسبية الهامة (تتمة)

(ب) الاستثمارات في الشركات الزميلة (تتمة)

عندما تقوم المجموعة بتخفيض حصة ملكيتها في شركة زميلة مع استمرار المجموعة في استخدام طريقة حقوق الملكية، تقوم المجموعة بإعادة تصنيف نسبة الربح أو الخسارة التي تم إدراجها سابقاً في الدخل الشامل الآخر فيما يتعلق بذلك التخفيض في حصة الملكية إلى الأرباح أو الخسائر في حال كان سوف يتم إعادة تصنيف هذا الربح أو الخسارة إلى الأرباح أو الخسائر عند استبعاد الموجودات أو المطلوبات ذات الصلة.

عندما تتعامل إحدى شركات المجموعة مع شركة زميلة للمجموعة، يتم إدراج الأرباح والخسائر الناتجة عن المعاملات مع الشركة الزميلة في البيانات المالية الموحدة للمجموعة فقط في حدود الحصص في الشركة الزميلة التي لا تتعلق بالمجموعة.

(ج) احتياطات التكافل العائلي

يتم تحديد احتياطات المخاطر من خلال التقييم الإكتواري المستقل لمزايا الوثيقة المستقبلية. تتضمن الافتراضات الإكتوارية هامش للتغير العكسي حيث يتفاوت بشكل عام حسب نوع الوثيقة وسنة إصدارها ومدة الوثيقة. تعتمد افتراضات معدل الوفيات والسحب على الخبرة. تتأثر التسويات على رصيد الصندوق بالمبالغ المحملة أو المضافة إلى الدخل.

(د) الربح من الودائع

يتم استحقاق الربح من الودائع على أساس زمني، بالرجوع إلى المبلغ الأساسي القائم وبمعدل الربح الفعلي المطبق، وهو المعدل الذي يخصم بالضبط المقبوضات النقدية المستقبلية المقدرة من خلال العمر المتوقع للأصل المالي إلى صافي قيمته الدفترية.

(هـ) إيرادات توزيعات الأرباح

يتم إدراج إيرادات توزيعات الأرباح من الاستثمارات عندما تنشأ حقوق المجموعة في استلام المدفوعات.

(و) إيرادات الرسوم والعمولات

يتم إدراج الرسوم والعمولات المستلمة أو المستحقة التي لا تتطلب من المجموعة تقديم المزيد من الخدمات كإيرادات من قبل المجموعة في تاريخ البدء الفعلي أو في تواريخ تجديد الوثائق ذات الصلة.

(ز) إيرادات الإيجار

يتم إدراج إيرادات الإيجار من الاستثمارات العقارية التي يتم تأجيرها بموجب عقود إيجار تشغيلية على أساس القسط الثابت على مدى فترة الإيجار ذات الصلة ويتم إدراجها بصافي مصاريف الممتلكات ذات الصلة.

٤ ملخص السياسات المحاسبية الهامة (تتمة)

(ح) ضريبة الدخل

تمثل مصاريف ضريبة الدخل إجمالي الضريبة الدائنة حالياً والضريبة المؤجلة.

*الضريبة الحالية*

تعتمد الضريبة المستحقة الدفع حالياً على الأرباح الخاضعة للضريبة للسنة. يختلف الربح الخاضع للضريبة عن "الربح قبل الضريبة" كما هو مدرج في بيان الأرباح أو الخسائر الموحد بسبب اختلاف بنود الدخل أو المصاريف الخاضعة للضريبة أو القابلة للاقتطاع في السنوات الأخرى والبنود التي لا تخضع للضريبة أو غير القابلة للاقتطاع على الإطلاق. يتم احتساب الضريبة الحالية للمجموعة باستخدام معدلات الضريبة المطبقة أو المعمول بها إلى حد كبير بحلول نهاية فترة التقارير المالية. يتم احتساب الضريبة الدائنة حالياً وفقاً للوائح المالية في الجزائر ومصر.

*الضريبة المؤجلة*

يتم إدراج الضريبة المؤجلة على الفروق المؤقتة بين القيمة الدفترية للموجودات والمطلوبات في البيانات المالية الموحدة والأسس الضريبية المقابلة المستخدمة في احتساب الأرباح الخاضعة للضريبة. يتم إدراج مطلوبات الضريبة المؤجلة بشكل عام لكافة الفروق المؤقتة الخاضعة للضريبة. يتم إدراج موجودات الضريبة المؤجلة بشكل عام لكافة الفروق المؤقتة القابلة للاقتطاع إلى الحد الذي يكون فيه من المحتمل توفر أرباح خاضعة للضريبة يمكن مقابله استخدام الفروق المؤقتة القابلة للاقتطاع. لا يتم إدراج موجودات ومطلوبات الضريبة المؤجلة هذه إذا كانت الفروق المؤقتة ناشئة عن الإدراج المبدئي للموجودات والمطلوبات في معاملة لا تؤثر على الربح الخاضع للضريبة ولا الربح المحاسبي (بخلاف دمج الأعمال).

تتم مراجعة القيمة الدفترية لموجودات الضريبة المؤجلة في نهاية كل فترة تقارير مالية ويتم تخفيضها إلى الحد الذي لم يعد من المحتمل فيه توفر أرباح خاضعة للضريبة كافية للسماح باستخدام كل أو جزء من الأصل.

يتم قياس مطلوبات وموجودات الضريبة المؤجلة بمعدلات الضريبة التي من المتوقع تطبيقها في الفترة التي يتم فيها تسوية الالتزام أو تحقيق الأصل، بناءً على معدلات الضرائب (وقوانين الضرائب) المطبقة أو المعمول بها إلى حد كبير بحلول نهاية فترة التقارير المالية. يعكس قياس مطلوبات وموجودات الضريبة المؤجلة النتائج الضريبية التي ستنتج من الطريقة التي تتوقع بها المجموعة، في نهاية فترة التقارير المالية، استرداد أو تسوية القيمة الدفترية لموجوداتها أو مطلوباتها.

*الضريبة الحالية والمؤجلة للسنة*

يتم إدراج الضريبة الحالية والمؤجلة في بيان الأرباح أو الخسائر الموحد، باستثناء ما يتعلق ببنود مدرجة في الدخل الشامل الآخر أو مباشرة في حقوق الملكية، وفي هذه الحالة، يتم إدراج الضريبة الحالية والمؤجلة كذلك في الدخل الشامل الآخر أو مباشرة ضمن حقوق الملكية على التوالي. عندما تنشأ الضريبة الحالية أو الضريبة المؤجلة من المحاسبة الأولية لدمج أعمال، يتم إدراج التأثير الضريبي في المحاسبة الخاصة بدمج الأعمال.

٤ ملخص السياسات المحاسبية الهامة (تتمة)

ط) العملات الأجنبية

يتم عرض البيانات المالية الموحدة للمجموعة بعملة البيئة الاقتصادية الأساسية التي تعمل فيها المجموعة (العملة الوظيفية). لغرض البيانات المالية الموحدة، تم عرض النتائج والمركز المالي للمجموعة بالدرهم الإماراتي ("درهم")، وهو العملة الوظيفية للمجموعة وعملة عرض البيانات المالية الموحدة.

عند إعداد البيانات المالية الموحدة للمجموعة، يتم إدراج المعاملات بعملة غير العملة الوظيفية للشركة (العملات الأجنبية) بمعدلات الصرف السائدة في تواريخ المعاملات. في نهاية كل فترة تقارير مالية، تتم إعادة تحويل البنود النقدية بالعملات الأجنبية بالمعدلات السائدة في ذلك التاريخ. تتم إعادة تحويل البنود غير النقدية المدرجة بالقيمة العادلة والسائدة بالعملات الأجنبية بالمعدلات السائدة في التاريخ الذي يتم فيه تحديد القيمة العادلة. لا تتم إعادة تحويل البنود غير النقدية التي يتم قياسها من حيث التكلفة التاريخية بعملة أجنبية.

لغرض عرض البيانات المالية الموحدة، يتم تحويل موجودات ومطلوبات العمليات الأجنبية للمجموعة بمعدلات الصرف السائدة في تاريخ التقارير المالية. يتم تحويل بنود الإيرادات والمصاريف بمتوسط معدلات الصرف للفترة، ما لم تتقلب معدلات الصرف بشكل كبير خلال تلك الفترة، وفي هذه الحالة يتم استخدام معدلات الصرف في تاريخ المعاملات. يتم إدراج فروق الصرف الناشئة في الدخل الشامل الآخر ويتم تجميعها ضمن احتياطي تحويل العملات الأجنبية.

عند استبعاد عملية أجنبية (أي استبعاد حصة المجموعة بالكامل في عملية أجنبية، أو الاستبعاد الذي ينطوي عليه فقدان للسيطرة على شركة تابعة تتضمن عملية أجنبية أو استبعاد جزئي لحصة في شركة زميلة تتضمن عملية أجنبية بحيث تصبح فيها الحصة المحتفظ بها أصلاً مالياً)، تتم إعادة تصنيف كافة فروق الصرف المتراكمة في احتياطي تحويل العملات الأجنبية فيما يتعلق بتلك العملية العائدة إلى مالكي الشركة إلى الأرباح أو الخسائر.

بالإضافة إلى ذلك، فيما يتعلق بالاستبعاد الجزئي لشركة تابعة تتضمن عملية أجنبية بحيث لا يؤدي إلى فقدان المجموعة للسيطرة على الشركة التابعة، تُنسب الحصة النسبية من فروق الصرف المتراكمة إلى الحقوق غير المسيطرة ولا يتم إدراجها ضمن الأرباح أو الخسائر. بالنسبة لكافة عمليات الاستبعاد الجزئي الأخرى (مثل عمليات الاستبعاد الجزئي للشركات الزميلة التي لا تؤدي إلى خسارة كبيرة للمجموعة)، يتم إعادة تصنيف الحصة النسبية من فروق الصرف المتراكمة إلى الأرباح أو الخسائر.

يتم التعامل مع تعديلات الشهرة والقيمة العادلة الناشئة عن الاستحواذ على منشأة أجنبية كموجودات ومطلوبات المنشأة الأجنبية ويتم تحويلها بسعر الإغلاق. يتم إدراج فروق الصرف الناشئة ضمن الدخل الشامل الآخر.

ي) مكافآت الموظفين

خطة المساهمات المحددة

إن موظفي المجموعة من مواطني دولة الإمارات العربية المتحدة هم أعضاء في نظام معاشات التقاعد ومزايا الضمان الاجتماعي الذي تديره الحكومة وفقاً لقانون العمل لدولة الإمارات العربية المتحدة رقم ٧ لعام ١٩٩٩. يتطلب من المجموعة المساهمة بنسبة ١٢,٥٪ من "الرواتب الخاضعة لاحتساب المساهمة" إلى نظام مزايا التقاعد لتمويلها. يتمثل الالتزام الوحيد للمجموعة فيما يتعلق بمعاشات التقاعد ونظام الضمان الاجتماعي في تقديم المساهمات المحددة. يتم تحميل المساهمات إلى الأرباح أو الخسائر.



٤ ملخص السياسات المحاسبية الهامة (تتمة)

(ي) مكافآت الموظفين (تتمة)

مخصص مكافآت نهاية الخدمة للموظفين

يتم كذلك تكوين مخصص للمبلغ الكامل لتعويض نهاية الخدمة المستحق للموظفين الوافدين وفقاً لقانون العمل، حيث يعتمد المخصص على الراتب الحالي وطول فترة الخدمة في نهاية فترة التقارير المالية. يُعتبر المخصص المتعلق بتعويضات نهاية الخدمة التزاماً غير متداولاً.

(ك) الممتلكات والمعدات

يتم إدراج الأرض والمباني بالمبالغ المعاد تقييمها، والتي تمثل القيمة العادلة في تاريخ إعادة التقييم، ناقصاً أي استهلاك لاحق متراكم وأية خسائر انخفاض في القيمة يتم تحديدها. يتم إجراء عمليات إعادة التقييم بانتظام بحيث لا تختلف القيم الدفترية بشكل جوهري عن تلك التي سوف يتم تحديدها باستخدام القيم العادلة في تاريخ التقارير المالية.

يتم إدراج أية زيادة في إعادة التقييم والتي تنشأ عن إعادة تقييم هذه الأراضي والمباني في الدخل الشامل الآخر ضمن احتياطي إعادة التقييم، إلا في الحالة التي ينعكس فيها انخفاض إعادة التقييم لنفس الأصل المدرج سابقاً ضمن الأرباح أو الخسائر، وفي هذه الحالة يتم إدراج الزيادة في الأرباح أو الخسائر في حدود الانخفاض المحتمل مسبقاً. يتم تحميل الانخفاض في القيمة الدفترية الناتج عن إعادة تقييم هذه الأراضي والمباني إلى الأرباح أو الخسائر إلى المدى الذي يتجاوز فيه الرصيد المحفوظ به في احتياطي إعادة تقييم الممتلكات المتعلقة بإعادة تقييم سابقة لذلك الأصل، إن وجد.

يتم إدراج الممتلكات والمعدات الأخرى بالتكلفة ناقصاً الاستهلاك المتراكم وأية خسائر انخفاض في القيمة يتم تحديدها.

يتم تحميل الاستهلاك بحيث يتم شطب تكلفة أو تقييم الموجودات على مدى عمرها الإنتاجي المقدر، باستخدام طريقة القسط الثابت. تتم مراجعة الأعمار الإنتاجية المقدرة والقيم المتبقية وطرق الاستهلاك في نهاية كل سنة، مع احتساب تأثير أية تغييرات في التقديرات على أساس مستقبلي.

يتم تحديد الأرباح أو الخسائر الناتجة عن استبعاد أو شطب أحد بنود الممتلكات والمعدات كالفارق بين متحصلات البيع والقيمة الدفترية للأصل ويتم إدراجه ضمن الأرباح أو الخسائر.

يتم احتساب الأعمار الإنتاجية المقدرة لهذه الموجودات (باستثناء الأرض) من ٤-١٠ سنوات.

يتم إدراج الأعمال الرأسمالية قيد التنفيذ بالتكلفة المتكبدة من تاريخ بدء المشروع حتى تاريخ رسملته. عند الرسملة، يتم تحويل الأعمال الرأسمالية قيد التنفيذ إلى الفئة المناسبة من الممتلكات والمعدات ويتم استهلاكها وفقاً للسياسات المحاسبية للمجموعة.

## ٤ ملخص السياسات المحاسبية الهامة (تتمة)

## (ل) الاستثمارات العقارية

يتم قياس الاستثمارات العقارية مبدئياً بالتكلفة، بما في ذلك تكاليف المعاملات. بعد الإدراج المبدئي، يتم إدراج الاستثمارات العقارية بالقيمة العادلة، والتي تعكس أوضاع السوق في تاريخ التقارير المالية. يتم إدراج الأرباح أو الخسائر الناتجة عن التغييرات في القيمة العادلة للاستثمارات العقارية ضمن الأرباح أو الخسائر في الفترة التي تنشأ فيها، ويشمل ذلك التأثير الضريبي المقابل. يتم تحديد القيم العادلة على أساس التقييم السنوي الذي يتم إجراؤه من قبل مقيم خارجي معتمد ومستقل.

يتم شطب الاستثمارات العقارية إما عندما يتم استبعادها (أي في تاريخ حصول المستلم على السيطرة) أو عندما يتم سحبها نهائياً من الاستخدام ولا يتوقع أية منفعة اقتصادية مستقبلية من استبعادها. يتم إدراج الفرق بين صافي متحصلات الاستبعاد والقيمة الدفترية للأصل ضمن الأرباح أو الخسائر في فترة الاستبعاد. عند تحديد مبلغ الاعتبار من استبعاد الاستثمار العقاري، تأخذ المجموعة في الاعتبار تأثيرات الاعتبار المتغير، ووجود عنصر تمويل جوهري، واعتبار غير نقدي، واعتبار مستحق الدفع للمشتري (إن وجد).

## (م) الموجودات غير الملموسة

## الشهرة

تنشأ الشهرة من الاستحواذ على الشركات التابعة. لا يتم إطفاء الشهرة ولكن تتم مراجعة الانخفاض في قيمتها على الأقل بشكل سنوي. لغرض اختبار الانخفاض في القيمة، يتم تخصيص الشهرة على كل وحدة من الوحدات المولدة للنقد للمجموعة والتي من المتوقع أن تستفيد من عمليات الدمج. يتم اختبار الوحدات المولدة للنقد التي تم تخصيص الشهرة لها للانخفاض في القيمة سنوياً. إذا كانت القيمة القابلة للاسترداد للوحدة المولدة للنقد أقل من قيمتها الدفترية، يتم تخصيص خسارة الانخفاض في القيمة أولاً لتخفيض القيمة الدفترية لأية شهرة مخصصة للوحدة ومن ثم إلى الموجودات الأخرى للوحدة بالتناسب وفقاً للقيمة الدفترية لكل أصل في الوحدة. لا يتم عكس خسارة الانخفاض في القيمة المدرجة للشهرة في فترة لاحقة. عند استبعاد الوحدة المولدة للنقد، يتم إدراج المبلغ العائد للشهرة أثناء تحديد الربح أو الخسارة من الاستبعاد.

## برامج الحاسوب

يتم إدراج الموجودات غير الملموسة بالتكلفة ناقصاً الإطفاء المتراكم وخسائر الانخفاض في القيمة التي يتم تحديدها، إن وجدت. يتم تحميل الإطفاء على أساس القسط الثابت على مدى الأعمار الإنتاجية المقدرة. تتم مراجعة العمر الإنتاجي المقدر وطريقة الإطفاء في نهاية كل فترة تقارير مالية سنوية، مع احتساب تأثير أية تغييرات في التقديرات على أساس مستقبلي. إن الأعمار الإنتاجية المأخوذة في الاعتبار عند احتساب الإطفاء هي من ٣ إلى ٥ سنوات.

## (ن) الانخفاض في قيمة الموجودات الملموسة وغير الملموسة

في نهاية كل فترة تقارير مالية، تقوم المجموعة بمراجعة القيم الدفترية لموجوداتها الملموسة وغير الملموسة لتحديد ما إذا كان هناك أي مؤشر على أن تلك الموجودات قد تعرضت لخسارة انخفاض في القيمة. في حالة وجود مثل هذا المؤشر، يتم تقدير المبلغ القابل للاسترداد للأصل من أجل تحديد مدى خسارة الانخفاض في القيمة (إن وجدت). في حالة عدم إمكانية تقدير المبلغ القابل للاسترداد لأصل فردي، تقوم المجموعة بتقدير المبلغ القابل للاسترداد للوحدة المولدة للنقد التي ينتمي إليها الأصل. عندما يمكن تحديد أساس توزيع معقول وثابت، يتم تخصيص موجودات الشركة كذلك للوحدات المولدة للنقد الفردية، أو بخلاف ذلك يتم تخصيصها لأصغر مجموعة من الوحدات المولدة للنقد والتي يمكن تحديد أساس توزيع معقول وثابت لها.

٤ ملخص السياسات المحاسبية الهامة (تتمة)

(ن) الانخفاض في قيمة الموجودات الملموسة وغير الملموسة (تتمة)

إن القيمة القابلة للاسترداد هي القيمة العادلة ناقصاً تكاليف البيع والقيمة قيد الاستخدام، أيهما أعلى. عند تقدير القيمة قيد الاستخدام، يتم خصم التدفقات النقدية المستقبلية المقدرة إلى قيمتها الحالية باستخدام معدل خصم يعكس تقييمات السوق الحالية للقيمة الزمنية للنقود والمخاطر الخاصة بالأصل التي لم يتم تعديل تقديرات التدفقات النقدية المستقبلية لها.

إذا تم تقدير القيمة القابلة للاسترداد للأصل (أو الوحدة المولدة للنقد) بأقل من قيمته الدفترية، يتم تخفيض القيمة الدفترية للأصل (الوحدة المولدة للنقد) إلى قيمته القابلة للاسترداد. يتم إدراج خسارة الانخفاض في القيمة مباشرة في الأرباح أو الخسائر، ما لم يتم إدراج الأصل ذي الصلة بقيمة مُعاد تقييمها، وفي هذه الحالة يتم التعامل مع خسارة الانخفاض في القيمة على أنها انخفاض في إعادة التقييم.

عندما يتم عكس خسارة الانخفاض في القيمة لاحقاً، تتم زيادة القيمة الدفترية للأصل (الوحدة المولدة للنقد) إلى التقدير المعدل لقيمتها القابلة للاسترداد، ولكن بحيث لا تتجاوز القيمة الدفترية بعد الزيادة القيمة الدفترية التي كان من الممكن تحديدها فيما لو لم يتم إدراج خسارة انخفاض في قيمة الأصل (الوحدة المولدة للنقد) في السنوات السابقة. يتم إدراج عكس خسارة الانخفاض في القيمة مباشرة في الأرباح أو الخسائر، ما لم يتم إدراج الأصل ذي الصلة بقيمة مُعاد تقييمها، وفي هذه الحالة يتم معاملة عكس خسارة الانخفاض في القيمة كزيادة في إعادة التقييم.

(س) المخصصات

يتم إدراج المخصصات عندما يكون على المجموعة التزام حالي (قانوني أو استنتاجي) نتيجة لحدث سابق، ومن المحتمل أن تكون المجموعة مُطالباً بتسوية الالتزام، كما يمكن إجراء تقدير موثوق به لمبلغ الالتزام.

إن المبلغ المدرج كمخصص هو أفضل تقدير للاعتبار المطلوب لتسوية الالتزام الحالي في نهاية فترة التقارير المالية، مع الأخذ في الاعتبار المخاطر والشكوك المحيطة بالالتزام. عندما يتم قياس المخصص باستخدام التدفقات النقدية المقدرة لتسوية الالتزام الحالي، فإن قيمته الدفترية هي القيمة الحالية لتلك التدفقات النقدية.

عندما يكون من المتوقع استرداد بعض أو كل المنافع الاقتصادية المطلوبة لتسوية مخصص من طرف ثالث، يتم إدراج الذمم المدينة كأصل إذا كان من المؤكد عملياً أن يتم استلام السداد ويمكن قياس مبلغ الذمم المدينة بشكل موثوق به.

(ع) صندوق مشترك التكافل

يتم تمويل أي عجز في صندوق مشترك التكافل من قبل المساهمين من خلال برنامج القرض الحسن وفقاً للتعهد الخاص بهم. تحتفظ المجموعة بمخصص كامل مقابل هذه الأرصدة (إيضاح ١٩).

٤ ملخص السياسات المحاسبية الهامة (تتمة)

(ف) عقود الإيجار

المجموعة كمستأجر

تقوم المجموعة بتقييم ما إذا كان العقد هو عبارة عن أو يحتوي على عقد إيجار، عند بداية العقد. تقوم المجموعة بإدراج أصل حق الاستخدام والتزام عقد إيجار مقابل فيما يتعلق بكافة ترتيبات الإيجار التي تكون فيها مستأجراً، باستثناء عقود الإيجار قصيرة الأجل (المحددة كعقود إيجار لمدة ١٢ شهر أو أقل) وعقود الإيجار ذات الموجودات منخفضة القيمة. بالنسبة لعقود الإيجار هذه، تقوم المجموعة بإدراج مدفوعات الإيجار كمصاريف تشغيلية على أساس القسط الثابت على مدى فترة الإيجار ما لم يكن هناك أساس منتظم آخر يمثل بشكل أفضل النمط الزمني الذي يتم فيه استهلاك المنافع الاقتصادية من الموجودات المؤجرة.

يتم قياس التزام عقد الإيجار مبدئياً بالقيمة الحالية لمدفوعات الإيجار التي لم يتم دفعها في تاريخ البدء، مخصومةً باستخدام المعدل الضمني في عقد الإيجار. إذا تعذر تحديد هذا المعدل بسهولة، تستخدم المجموعة معدل الاقتراض الإضافي.

تشتمل مدفوعات الإيجار المدرجة في قياس التزام عقد الإيجار على:

- مدفوعات الإيجار الثابتة (بما في ذلك الدفعات الثابتة جوهرياً)، ناقصاً أية حوافز إيجار؛
- مدفوعات الإيجار المتغيرة التي تعتمد على مؤشر أو معدل، والتي يتم قياسها مبدئياً باستخدام المؤشر أو المعدل في تاريخ البدء؛
- المبلغ المتوقع أن يدفعه المستأجر بموجب ضمانات القيمة المتبقية؛
- سعر ممارسة خيارات الشراء، إذا كان المستأجر متأكداً بشكل معقول من ممارسة هذه الخيارات؛ و
- مدفوعات غرامات إنهاء عقد الإيجار، إذا عكست شروط الإيجار ممارسة خيار إنهاء عقد الإيجار.

يتم عرض التزام عقد الإيجار كبنء منفصل في بيان المركز المالي الموحد.

يتم قياس التزام عقد الإيجار لاحقاً عن طريق زيادة القيمة الدفترية لتعكس الفائدة على التزام عقد الإيجار (باستخدام طريقة الفائدة الفعلية) وعن طريق تخفيض القيمة الدفترية لتعكس مدفوعات الإيجار المدفوعة.

تقوم المجموعة بإعادة قياس التزام عقد الإيجار (وتقوم بتعديل مماثل على أصل حق الاستخدام ذي الصلة) عندما:

- تتغير مدة عقد الإيجار أو عندما يكون هناك تغيير في تقييم ممارسة خيار الشراء، وفي هذه الحالة يتم إعادة قياس التزام عقد الإيجار بخضم مدفوعات الإيجار المعدلة باستخدام معدل الخصم المعدل.
- تتغير مدفوعات الإيجار بسبب التغيرات في مؤشر أو معدل أو بسبب تغيير في المدفوعات المتوقعة بموجب قيمة متبقية مضمونة، وفي هذه الحالات يتم إعادة قياس التزام عقد الإيجار بخضم مدفوعات الإيجار المعدلة باستخدام معدل الخصم الأولي (ما لم يكن التغيير في مدفوعات الإيجار ناتجاً عن تغيير في معدل الفائدة العائم، وفي هذه الحالة يتم استخدام معدل خصم معدل).
- يتم تعديل عقد الإيجار ولا تتم المحاسبة عن تعديل عقد الإيجار كعقد إيجار منفصل، وفي هذه الحالة يتم إعادة قياس التزام عقد الإيجار بخضم مدفوعات الإيجار المعدلة باستخدام معدل الخصم المعدل.

٤ ملخص السياسات المحاسبية الهامة (تتمة)

(ف) عقود الإيجار (تتمة)

*المجموعة كمستأجر (تتمة)*

لم تقم المجموعة بإجراء أية تعديلات من هذا القبيل خلال الفترات المعروضة.

يتم استهلاك موجودات حق الاستخدام على مدى فترة الإيجار والعمر الإنتاجي للأصل الضمني، أيهما أقصر. إذا قام عقد الإيجار بتحويل ملكية الأصل الضمني أو إذا عكست تكلفة أصل حق الاستخدام توقع ممارسة المجموعة لخيار الشراء، يتم استهلاك أصل حق الاستخدام ذي الصلة على مدار العمر الإنتاجي للأصل الضمني. يبدأ الاستهلاك من تاريخ بدء عقد الإيجار. يتم عرض موجودات حق الاستخدام كبند منفصل في بيان المركز المالي الموحد. تطبق المجموعة معيار المحاسبة الدولي رقم ٣٦ لتحديد ما إذا كان أصل حق الاستخدام قد انخفضت قيمته أم لا وتقوم باحتساب خسارة الانخفاض في القيمة التي يمكن تحديدها كما هو موضح في سياسة "الممتلكات والمعدات".

لا يتم إدراج الإيجارات المتغيرة التي لا تعتمد على مؤشر أو معدل في قياس التزام عقد الإيجار وأصل حق الاستخدام. يتم إدراج المدفوعات ذات الصلة كمصاريف في الفترة التي يقع فيها الحدث أو الطرف الذي أدى إلى تلك المدفوعات ويتم إدراجها ضمن بند "المصاريف العمومية والإدارية" في بيان الدخل الشامل الموحد.

كإجراء عملي، يسمح المعيار الدولي لإعداد التقارير المالية رقم ١٦ للمستأجر بعدم فصل المكونات غير الإيجارية، وبدلاً من ذلك احتساب أي عقد إيجار والمكونات غير الإيجارية المرتبطة به كترتيب واحد. استخدمت المجموعة هذا الإجراء العملي.

*المجموعة كمؤجر*

تدخل المجموعة في اتفاقيات إيجار كمؤجر فيما يتعلق ببعض استثماراتها العقارية. يتم تصنيف عقود الإيجار التي تكون المجموعة فيها مؤجراً كعقود إيجار تمويلية أو تشغيلية. عندما تنقل شروط عقد الإيجار إلى حد كبير كافة مخاطر ومنافع الملكية إلى المستأجر، يتم تصنيف العقد كعقد إيجار تمويلي. يتم تصنيف كافة عقود الإيجار الأخرى كعقود إيجار تشغيلية.

يتم إدراج إيرادات الإيجار من عقود الإيجار التشغيلية على أساس القسط الثابت على مدى فترة الإيجار ذات الصلة. يتم إضافة التكاليف الأولية المباشرة المتكبدة في التفاوض وترتيب عقد الإيجار التشغيلي إلى القيمة الدفترية للأصل المؤجر ويتم إدراجها على أساس القسط الثابت على مدى فترة الإيجار.

يتم إدراج المبالغ المستحقة من المستأجرين بموجب عقود الإيجار التمويلية كذمم مدينة بقيمة صافي استثمار المجموعة في عقود الإيجار. يتم تخصيص إيرادات عقود الإيجار التمويلية للفترات المحاسبية بحيث تعكس معدل عائد دوري ثابت على صافي استثمار الشركة القائم فيما يتعلق بعقود الإيجار.

عندما يشتمل العقد على مكونات إيجارية وغير إيجارية، تطبق المجموعة المعيار الدولي لإعداد التقارير المالية رقم ١٥ لتخصيص الاعتبار بموجب العقد لكل مكون.

٤ ملخص السياسات المحاسبية الهامة (تتمة)

(ص) الأدوات المالية

الاستثمارات والموجودات المالية الأخرى

التصنيف

تقوم المجموعة بتصنيف موجوداتها المالية ضمن فئات القياس التالية:

- الموجودات التي يتم قياسها لاحقاً بالقيمة العادلة (إما من خلال الدخل الشامل الآخر أو من خلال الأرباح أو الخسائر)؛ و
- الموجودات التي يتم قياسها بالتكلفة المطفأة.

يعتمد التصنيف على نموذج أعمال الشركة لإدارة الموجودات المالية والشروط التعاقدية للتدفقات النقدية. بالنسبة للموجودات التي يتم قياسها بالقيمة العادلة، سوف يتم إدراج الأرباح والخسائر إما ضمن الأرباح أو الخسائر أو ضمن الدخل الشامل الآخر. بالنسبة للاستثمارات في أدوات حقوق الملكية غير المحتفظ بها للتداول، سوف يعتمد ذلك على ما إذا كانت المجموعة قد اختارت عند الإدراج المبدئي وبشكل نهائي احتساب استثمار حقوق الملكية بالقيمة العادلة من خلال الدخل الشامل الآخر. تقوم المجموعة بإعادة تصنيف استثمارات الديون فقط عندما يتغير نموذج أعمالها لإدارة تلك الموجودات.

الإدراج والاستبعاد

يتم إدراج عمليات الشراء والبيع المنتظمة للموجودات المالية في تاريخ التجارة، وهو التاريخ الذي تلتزم فيه المجموعة بشراء أو بيع الأصل. يتم استبعاد الموجودات المالية عندما تنتهي صلاحية حقوق استلام التدفقات النقدية من الموجودات المالية أو عندما تكون الشركة قد قامت إلى حد كبير بتحويل كافة مخاطر ومنافع الأصل أو عندما لا تقوم الشركة بتحويل أو الاحتفاظ إلى حد كبير بكافة مخاطر ومنافع الأصل، ولكنها قامت بتحويل السيطرة عليه.

القياس

عند الإدراج المبدئي، تقوم المجموعة بقياس الموجودات المالية بقيمتها العادلة زائداً تكاليف المعاملات العائدة بشكل مباشر إلى الاستحواذ على الأصل المالي، في حالة الموجودات المالية غير المدرجة بالقيمة العادلة من خلال الأرباح أو الخسائر. يتم احتساب تكاليف معاملات الموجودات المالية المدرجة بالقيمة العادلة من خلال الأرباح أو الخسائر ضمن الأرباح أو الخسائر. يتم النظر في الموجودات المالية ذات المشتقات الضمنية في مجملها عند تحديد ما إذا كانت تدفقاتها النقدية هي عبارة فقط عن مدفوعات المبلغ الأساسي والفائدة.

يعتمد القياس اللاحق لأدوات الدين على نموذج أعمال المجموعة لإدارة الموجودات وخصائص التدفقات النقدية للأصل. هناك ثلاث فئات قياس تقوم المجموعة بتصنيف أدوات الدين الخاصة بها ضمنها:

- التكلفة المطفأة: يتم قياس الموجودات المحتفظ بها لتحصيل التدفقات النقدية التعاقدية، بحيث تمثل هذه التدفقات النقدية فقط مدفوعات المبلغ الأساسي والفائدة بالتكلفة المطفأة. يتم احتساب إيرادات الفوائد من هذه الموجودات المالية باستخدام طريقة معدل الفائدة الفعلي. يتم إدراج أي ربح أو خسارة ناشئة عن الاستبعاد مباشرة ضمن الأرباح أو الخسائر ويتم عرضها ضمن "صافي إيرادات الاستثمار" إلى جانب أرباح وخسائر صرف العملات الأجنبية. يتم إدراج خسائر الانخفاض في القيمة ضمن "صافي إيرادات الاستثمار" في بيان الأرباح أو الخسائر الموحد.

٤ ملخص السياسات المحاسبية الهامة (تتمة)

ص الأدوات المالية (تتمة)

الاستثمارات والموجودات المالية الأخرى (تتمة)

القياس (تتمة)

- القيمة العادلة من خلال الدخل الشامل الآخر: إن الموجودات المحتفظ بها لتحصيل التدفقات النقدية التعاقدية وبيع الموجودات المالية، بحيث تمثل التدفقات النقدية للموجودات فقط مدفوعات المبلغ الأساسي والفائدة، فيتم قياسها بالقيمة العادلة من خلال الدخل الشامل الآخر. يتم إدراج التحركات في القيمة الدفترية ضمن الدخل الشامل الآخر، باستثناء أرباح أو خسائر الانخفاض في القيمة المدرجة وإيرادات الفوائد وأرباح وخسائر صرف العملات الأجنبية، والتي يتم إدراجها ضمن الأرباح أو الخسائر. عند استبعاد الأصل المالي، تتم إعادة تصنيف الأرباح أو الخسائر المترجمة المدرجة سابقاً ضمن الدخل الشامل الآخر من حقوق الملكية إلى الأرباح أو الخسائر ويتم إدراجها ضمن "صافي إيرادات الاستثمار". يتم احتساب إيرادات الفوائد من هذه الموجودات المالية باستخدام طريقة معدل الفائدة الفعلي. يتم عرض أرباح وخسائر صرف العملات الأجنبية ضمن "صافي إيرادات الاستثمار".

- القيمة العادلة من خلال الأرباح أو الخسائر: إن الموجودات التي لا تستوفي معايير التكلفة المطفأة أو القيمة العادلة من خلال الدخل الشامل الآخر فيتم قياسها بالقيمة العادلة من خلال الأرباح أو الخسائر. يتم إدراج الأرباح أو الخسائر من استثمار الدين الذي يتم قياسه لاحقاً بالقيمة العادلة من خلال الأرباح أو الخسائر في بيان الأرباح أو الخسائر الموحد ويتم عرضها بالصافي ضمن "صافي إيرادات الاستثمار" في الفترة التي نشأت فيها.

تقوم المجموعة لاحقاً بقياس كافة استثمارات الأسهم بالقيمة العادلة. في الحالات التي اختارت فيها إدارة المجموعة عرض أرباح وخسائر القيمة العادلة على استثمارات حقوق الملكية ضمن الدخل الشامل الآخر، لا يلزم إجراء إعادة تصنيف لاحقة لأرباح وخسائر القيمة العادلة إلى الأرباح أو الخسائر بعد استبعاد الاستثمار. يستمر إدراج توزيعات أرباح هذه الاستثمارات في الأرباح أو الخسائر ضمن "صافي إيرادات الاستثمار" عند ينشأ حق المجموعة في تلقي المدفوعات. يتم إدراج التغيرات في القيمة العادلة للموجودات المالية بالقيمة العادلة من خلال الأرباح أو الخسائر باستثناء الاستثمارات المرتبطة بالوحدات، في "التغير في القيمة العادلة للاستثمارات المالية بالقيمة العادلة من خلال الأرباح أو الخسائر ضمن "صافي إيرادات الاستثمار". لا يتم إدراج خسائر الانخفاض في القيمة (وعكس خسائر الانخفاض في القيمة) على استثمارات حقوق الملكية المقاسة بالقيمة العادلة من خلال الدخل الشامل الآخر بشكل منفصل عن التغيرات الأخرى في القيمة العادلة.

الانخفاض في القيمة

تقوم المجموعة على أساس مستقبلي بتقييم خسائر الائتمان المتوقعة المرتبطة بأدوات الدين الخاصة بها المدرجة بالتكلفة المطفأة وبالقيمة العادلة من خلال الدخل الشامل الآخر. تعتمد منهجية الانخفاض في القيمة المطبقة على ما إذا كان هناك ارتفاع جوهري في مخاطر الائتمان. تخضع الموجودات المالية للمجموعة لنموذج خسارة الائتمان المتوقعة.

بالنسبة للذمم المدينة الأخرى، تطبق المجموعة النهج المبسط الذي يسمح به المعيار الدولي لإعداد التقارير المالية رقم ٩، والذي يتطلب إدراج الخسائر المتوقعة على مدى العمر المتوقع للأداة منذ الإدراج المبدئي للذمم المدينة. تعتمد معدلات الخسارة المتوقعة على خسائر الائتمان التاريخية التي تم تكبدها. يتم شطب الذمم المدينة الأخرى عندما لا يكون هناك توقع معقول لاستردادها. تشمل المؤشرات التي تدل على عدم وجود توقع معقول للاسترداد، من بين أمور أخرى، احتمال إفلاس المدين أو مواجهته لصعوبات مالية كبيرة.

٤ ملخص السياسات المحاسبية الهامة (تتمة)

(ص) الأدوات المالية (تتمة)

**الاستثمارات والموجودات المالية الأخرى (تتمة)**

**الانخفاض في القيمة (تتمة)**

تعتبر الاستثمارات في الديون والأدوات الأخرى منخفضة المخاطر الائتمانية عندما يكون لديها مخاطر منخفضة للتعثر عن السداد ويكون لدى المصدر قدرة قوية على الوفاء بالتزامات التدفقات النقدية التعاقدية على المدى القريب.

يتم إدراج مخصص الانخفاض في القيمة لاستثمارات الدين بالقيمة العادلة من خلال الدخل الشامل الآخر ضمن الأرباح أو الخسائر وهي تقلل من خسارة القيمة المدرجة ضمن الدخل الشامل الآخر.

**الذمم المدينة الأخرى**

يتم إدراج الذمم المدينة الأخرى مبدئياً بالقيمة العادلة ثم يتم قياسها لاحقاً بالتكلفة المطفأة باستخدام طريقة الفائدة الفعلية، ناقصاً مخصص الانخفاض في القيمة. تحتفظ المجموعة بالذمم المدينة الأخرى بهدف تحصيل التدفقات النقدية التعاقدية.

**المطلوبات المالية**

تقوم المجموعة بإدراج التزام مالي عندما تصبح طرفاً في الحقوق والالتزامات التعاقدية في العقد.

يتم إدراج كافة المطلوبات المالية مبدئياً بالقيمة العادلة، ناقصاً تكاليف المعاملات التي تعود بشكل مباشر إلى إصدار الالتزام المالي (في حالة المطلوبات المالية غير المدرجة بالقيمة العادلة من خلال الأرباح أو الخسائر). يتم قياس المطلوبات المالية بالتكلفة المطفأة، ما لم تختر المجموعة قياس المطلوبات بالقيمة العادلة من خلال الأرباح أو الخسائر

يتم استبعاد الالتزام المالي عندما يتم الوفاء بالالتزام بموجب المطلوبات أو إلغاؤه أو انتهاء صلاحيته.

يتم إدراج كافة القروض والسلفيات مبدئياً بالقيمة العادلة ناقصاً تكاليف المعاملات العائدة بشكل مباشر إليها. بعد الإدراج المبدئي، يتم لاحقاً قياس القروض والسلفيات التي تحمل فوائد بالتكلفة المطفأة باستخدام طريقة الفائدة الفعلية.

يتم إدراج المطلوبات المالية المدرجة ضمن ذمم التأمين الدائنة والذمم الدائنة الأخرى مبدئياً بالقيمة العادلة وبعد ذلك بالتكلفة المطفأة. تمثل القيمة العادلة للالتزام الذي لا يحمل فائدة مبلغ السداد المخصوم. إذا كان تاريخ استحقاق الالتزام أقل من سنة واحدة، فيتم إلغاء الخصم.

**مقاصة الموجودات والمطلوبات المالية**

تتم مقاصة الموجودات والمطلوبات المالية ويتم إدراجها بالصافي في بيان المركز المالي الموحد فقط عندما يكون هناك حق قانوني واجب التنفيذ لمقاصة المبالغ المدرجة وعندما تنوي المجموعة التسوية على أساس الصافي، أو تحقيق الأصل وتسوية الالتزام في وقت واحد.



٤ ملخص السياسات المحاسبية الهامة (تتمة)

(ص) الأدوات المالية (تتمة)

**النقد وما يعادله**

لأغراض بيان التدفقات النقدية الموحدة، يتضمن النقد وما يعادله النقد في الصندوق، والودائع المحتفظ بها قيد الطلب لدى المؤسسات المالية، والاستثمارات الأخرى قصيرة الأجل وعالية السيولة ذات استحقاقات أصلية لثلاثة أشهر أو أقل والتي يمكن تحويلها بسهولة إلى مبالغ نقدية معروفة والتي تخضع لمخاطر ضئيلة للتغير في القيمة.

**الودائع لدى البنوك ذات استحقاقات أصلية لأكثر من ثلاثة أشهر**

يتم قياس الودائع المحتفظ بها لدى البنوك ذات استحقاقات أصلية لأكثر من ثلاثة أشهر مبدئياً بالقيمة العادلة ومن ثم يتم قياسها لاحقاً بالتكلفة المطفأة. تقع الودائع المحتفظ بها لدى البنوك ضمن نطاق احتساب خسائر الائتمان المتوقعة الوارد ضمن المعيار الدولي لإعداد التقارير المالية رقم ٩ لتقييم الانخفاض في القيمة.

**مطلوبات عقود الاستثمار**

يتم إدراج مطلوبات عقود الاستثمار عند إبرام العقود، ويتم تحميل الأقساط. يتم إدراج هذه المطلوبات مبدئياً بالقيمة العادلة، وهي تمثل سعر المعاملة باستثناء أية تكاليف معاملات عائدة بشكل مباشر إلى إصدار العقد. بعد الإدراج المبدئي، يتم قياس مطلوبات عقود الاستثمار بالقيمة العادلة من خلال الأرباح أو الخسائر. يتم إدراج عمليات الإيداع والسحب مباشرة كتسوية لمطلوبات عقود الاستثمار المدرجة في بيان المركز المالي ولا يتم إدراجها في بيان الدخل الشامل. يتم إجراء تعديلات على القيمة العادلة في كل تاريخ تقارير مالية ويتم إدراجها في بيان الدخل الشامل ضمن "صافي نتائج الاستثمار".

**عقود الاستثمار المرتبطة بالوحدات**

تمثل هذه العقود المحافظ التي يتم الاحتفاظ بها لتلبية الأهداف الاستثمارية المحددة لحاملي العقود الذين يتحملون مخاطر الائتمان ومعدلات الفائدة والسوق والسيولة المتعلقة بالاستثمارات. يتم إدراج المطلوبات بالقيمة العادلة، والتي يتم تحديدها بالرجوع إلى الموجودات المالية الأساسية. يتم إدراج التغيرات في القيمة العادلة ضمن الأرباح أو الخسائر. يتم تصنيف الموجودات ذات الصلة لعقود الاستثمار المرتبطة بالوحدات بالقيمة العادلة من خلال الأرباح أو الخسائر من أجل تقليل حالات عدم توافق القياس.

يتم استرداد تكاليف إدارة الوثائق وإدارة الموجودات ورسوم التنازل وضرائب بعض حاملي العقود المقدره على أرصدة حسابات أصحاب العقود كرسوم ووثائق ويتم إدراجها في بيان الدخل الشامل.

(ق) القطاعات التشغيلية

إن القطاع التشغيلي هو أحد مكونات المجموعة والذي يزاول أنشطة الأعمال التي قد يحقق منها إيرادات ويتكبد بموجبها مصاريف، بما في ذلك الإيرادات والمصاريف التي تتعلق بالمعاملات مع أي من مكونات المجموعة الأخرى، والتي تتم مراجعة نتائجها التشغيلية بانتظام من قبل لجنة إدارة المجموعة (بصفتها صانع القرار التشغيلي الرئيسي) لاتخاذ قرارات بشأن الموارد المخصصة لكل قطاع وتقييم أدائه، والذي تتوفر له معلومات مالية منفصلة.

٤ ملخص السياسات المحاسبية الهامة (تتمة)

٤,١ التغيير في السياسات المحاسبية

اعتمدت المجموعة المعيار الدولي لإعداد التقارير المالية رقم ١٧ عقود التأمين، والذي يحل محل المعيار الدولي لإعداد التقارير المالية رقم ٤ عقود التأمين، اعتباراً من ١ يناير ٢٠٢٣. يتمثل الهدف العام من المعيار الدولي لإعداد التقارير المالية رقم ١٧ في توفير نموذج محاسبي لعقود التأمين يعتبر أكثر فائدة وتوافقاً لشركات التأمين. على عكس المتطلبات الواردة في المعيار الدولي لإعداد التقارير المالية رقم ٤، والتي تعتمد إلى حد كبير على السياسات المحاسبية المحلية القديمة والسابقة، يوفر المعيار الدولي لإعداد التقارير المالية رقم ١٧ نموذجاً شاملاً لعقود التأمين بحيث يغطي كافة الجوانب المحاسبية ذات الصلة. إلى جانب المعيار الدولي لإعداد التقارير المالية رقم ١٧، اعتمدت المجموعة كذلك المعيار الدولي لإعداد التقارير المالية رقم ٩، الأدوات المالية.

طبقت المجموعة السياسات المحاسبية الهامة التالية أثناء إعداد البيانات المالية في تاريخ سريان مفعول هذا المعيار، أي ١ يناير ٢٠٢٣:

المعيار الدولي لإعداد التقارير المالية رقم ١٧ عقود التأمين

إن عقد التأمين هو عقد يقبل بموجبه أحد الطرفين (المصدر) مخاطر تأمين كبيرة من طرف آخر (حامل الوثيقة) من خلال الموافقة على تعويض حامل الوثيقة إذا أثر حدث مستقبلي محدد غير مؤكد الحدوث (الحدث المؤمن عليه) سلباً على حامل الوثيقة.

تصدر المجموعة عقود التأمين ضمن سياق الأعمال الاعتيادية، والتي بموجبها تقبل مخاطر تأمين كبيرة من حاملي وثائق التأمين. كمبدأ توجيهي عام، تحدد المجموعة ما إذا كانت لديها مخاطر تأمين كبيرة، من خلال مقارنة المنافع المستحقة الدفع بعد وقوع الحدث المؤمن عليه مع المنافع المستحقة الدفع في حال لم يقع الحدث المؤمن عليه. يمكن لعقود التأمين كذلك أن تقوم بنقل مخاطر مالية. تقوم المجموعة بإصدار وثائق تأمين على الحياة وعلى غير الحياة للأفراد والشركات.

ضمن سياق الأعمال الاعتيادية، تستخدم المجموعة خيار إعادة التأمين للتخفيف من تعرضها للمخاطر. ينقل عقد إعادة التأمين مخاطر كبيرة إذا قام إلى حد كبير بتحويل كافة مخاطر التأمين الناتجة عن الجزء المؤمن عليه من عقود التأمين الأساسية، حتى لو لم يعرض معيد التأمين لاحتمال حدوث خسارة كبيرة. تنطبق جميع الإشارات إلى عقود التأمين في البيانات المالية الموحدة على عقود التأمين الصادرة أو المستحوذ عليها وعقود إعادة التأمين المحتفظ بها ما لم ينص على خلاف ذلك على وجه التحديد.

٤ ملخص السياسات المحاسبية الهامة (تتمة)

٤,١ التغير في السياسات المحاسبية (تتمة)

المعيار الدولي لإعداد التقارير المالية رقم ١٧ عقود التأمين (تتمة)

التغيرات في التصنيف والقياس

يضع المعيار الدولي لإعداد التقارير المالية رقم ١٧ مبادئ محددة لإدراج وقياس وعرض والإفصاح عن عقود التأمين الصادرة وعقود إعادة التأمين التي تحتفظ بها المجموعة. تستخدم المجموعة أساليب قياس مختلفة، حسب نوع العقد، على النحو التالي:

طبيعة العقد	تصنيف المنتج	نموذج القياس
المرتبطة بالوحدة	عقود تأمين	نهج الرسوم المتغيرة
التكافل على الحياة لأجل	عقود تأمين	نموذج القياس العام
التكافل على الحياة للمجموعة - قصيرة الأجل	عقود تأمين	نهج تخصيص الأقساط
التكافل على الحياة للمجموعة - طويلة الأجل	عقود تأمين	نموذج القياس العام
الأعمال الهندسية	عقود تأمين	نهج تخصيص الأقساط
الحرائق	عقود تأمين	نهج تخصيص الأقساط
الحوادث العامة	عقود تأمين	نهج تخصيص الأقساط
المسؤوليات	عقود تأمين	نهج تخصيص الأقساط
البحري	عقود تأمين	نهج تخصيص الأقساط
السيارات	عقود تأمين	نهج تخصيص الأقساط
الصحي	عقود تأمين	نهج تخصيص الأقساط
جميع عقود إعادة التأمين المحتفظ بها بخلاف عقود إعادة التأمين على الحياة طويلة الأجل للأفراد والمجموعات	عقود إعادة تأمين محتفظ بها	نهج تخصيص الأقساط
عقود إعادة التأمين على الحياة طويلة الأجل للأفراد والمجموعات	عقود إعادة تأمين محتفظ بها	نموذج القياس العام

تتمثل المبادئ الرئيسية للمعيار الدولي لإعداد التقارير المالية رقم ١٧ بموجب نماذج القياس المختلفة، كما هو مناسب، في كون المجموعة تقوم بـ:

- تحديد عقود التأمين على أنها تلك التي تقبل المجموعة بموجبها مخاطر تأمين كبيرة من طرف آخر (حامل الوثيقة) من خلال الموافقة على تعويض حامل الوثيقة إذا كان حدث مستقبلي محدد غير مؤكد (الحدث المؤمن عليه) يؤثر سلباً على حامل الوثيقة.
- تقسيم عقود التأمين وإعادة التأمين إلى مجموعات يتم إدراجها وقياسها.
- إدراج الأرباح من مجموعة عقود التأمين على مدى كل فترة تقدم المجموعة فيها خدمات عقود التأمين، حيث تتحرر المجموعة من المخاطر. إذا كان من المتوقع أن تكون مجموعة من العقود مثقلة بالالتزامات (أي متكبدة للخسارة) على مدى فترة التغطية المتبقية، تقوم المجموعة بإدراج الخسارة على الفور.

٤ ملخص السياسات المحاسبية الهامة (تتمة)

٤,١ التغيير في السياسات المحاسبية (تتمة)

المعيار الدولي لإعداد التقارير المالية رقم ١٧ عقود التأمين (تتمة)

التغييرات في التصنيف والقياس (تتمة)

يعمل نهج تخصيص الأقساط على تبسيط عميلة قياس عقود التأمين بالمقارنة مع نموذج القياس العام الوارد في المعيار الدولي لإعداد التقارير المالية رقم ١٧. تختلف مبادئ القياس بموجب نهج تخصيص الأقساط عن "نهج الأقساط المكتسبة" الذي تستخدمه المجموعة بموجب المعيار الدولي لإعداد التقارير المالية رقم ٤ في المجالات الرئيسية التالية:

- يعكس الالتزام مقابل التغطية المتبقية الأقساط المستلمة ناقصاً التدفقات النقدية المتعلقة بالاستحواذ على أعمال التأمين المؤجلة ناقصاً المبالغ المدرجة ضمن الإيرادات مقابل خدمات التأمين المقدمة (إن إيرادات التأمين لكل فترة هي مبلغ المقبوضات المتوقعة من الأقساط مقابل تقديم الخدمات في الفترة).
- يشمل قياس الالتزام مقابل التغطية المتبقية تقييماً صريحاً لتعديل المخاطر بالنسبة للمخاطر غير المالية عندما تكون مجموعة من العقود مثقلة بالالتزامات من أجل احتساب مكون الخسارة (قد تكون في السابق جزءاً من مخصص احتياطي المخاطر غير المنتهية).
- يتم تحديد قياس الالتزام مقابل المطالبات المتكبدة (المطالبات القائمة سابقاً والمطالبات المتكبدة ولكن غير مبلغ عنها) على أساس القيمة المتوقعة المرجحة المخصومة وتشمل تعديل المخاطر الصريح للمخاطر غير المالية. يتضمن الالتزام التزام المجموعة بدفع مصاريف تأمين أخرى متكبدة؛

يتم تعديل قياس الأصل مقابل التغطية المتبقية (بشكل يعكس أقساط إعادة التأمين المدفوعة مقابل عقد إعادة التأمين المحفوظ به) ليضم مكون استرداد الخسارة الذي يعكس الاسترداد المتوقع لخسائر العقود المثقلة بالالتزامات حيث تقوم هذه العقود بإعادة تأمين العقود المباشرة المثقلة بالالتزامات.

بموجب نموذج القياس العام ونهج الرسوم المتغيرة، تقوم المجموعة بإدراج مجموعات عقود التأمين وقياسها بـ:

١. القيمة الحالية المعدلة للمخاطر للتدفقات النقدية المستقبلية (التدفقات النقدية للوفاء بالعقود) التي تتضمن كافة المعلومات المتاحة حول التدفقات النقدية للوفاء بالعقود بطريقة تتفق مع معلومات السوق التي يمكن ملاحظتها؛ و
٢. المبلغ الذي يمثل الربح غير المكتسب في مجموعة العقود (هامش الخدمة التعاقدية).

إن نهج الرسوم المتغيرة هو تعديل إلزامي لنموذج القياس العام فيما يتعلق بمعاملة هامش الخدمة التعاقدية بهدف استيعاب عقود المشاركة المباشرة.

تقوم المجموعة برسمة التدفقات النقدية المتعلقة بالاستحواذ على أعمال التأمين لكافة مجموعات عقود التأمين. تقوم المجموعة بتخصيص التدفقات النقدية المتعلقة بالاستحواذ لمجموعات عقود التأمين الصادرة باستخدام أساس منتظم ومنطقي. تتضمن التدفقات النقدية للاستحواذ على التأمين تلك التي تنسب مباشرة إلى المجموعة.

٤ ملخص السياسات المحاسبية الهامة (تتمة)

٤,١ التغير في السياسات المحاسبية (تتمة)

المعيار الدولي لإعداد التقارير المالية رقم ١٧ عقود التأمين (تتمة)

**التغيرات في العرض والإفصاح**

يقدم المعيار الدولي لإعداد التقارير المالية رقم ١٧ طريقة جديدة لعرض الإيرادات والمصاريف المتعلقة بعقود التأمين التي تبتعد عن نهج العرض القائم على الأقساط لبيان الدخل الشامل. كما يقدم تغييرات في طريقة عرض أرصدة الحسابات المتعلقة بعقود التأمين في بيان المركز المالي.

بالإضافة إلى ذلك، يتطلب المعيار الدولي لإعداد التقارير المالية رقم ١٧ إفصاحات أكثر تفصيلاً وشمولاً لتوفير معلومات عن تكوين وتحركات المبالغ المدرجة في البيانات المالية التي تنشأ عن عقود التأمين في شكل جداول ترحيل وجداول تسوية. تعرض المجموعة البنود التالية بشكل منفصل في بيان المركز المالي كما هو مطلوب بموجب المعيار الدولي لإعداد التقارير المالية رقم ١٧:

- محافظ عقود التأمين التي تعتبر موجودات.
- محافظ عقود التأمين التي تعتبر مطلوبات.
- محافظ عقود إعادة التأمين التي تعتبر موجودات.
- محافظ عقود إعادة التأمين التي تعتبر مطلوبات.

إن القيمة الدفترية لأصل / التزام عقد التأمين هي مجموع الالتزام مقابل التغطية المتبقية والالتزام مقابل المطالبات المتكبدة. تشمل عقود إعادة التأمين المحفوظ بها والتي هي عبارة عن إما موجودات أو مطلوبات، على الالتزام مقابل التغطية المتبقية والالتزام مقابل المطالبات المتكبدة التي تتوافق مع الأعمال المتنازل عنها. تم تغيير أوصاف البنود في الأرباح أو الخسائر والدخل الشامل الآخر بشكل كبير مقارنة بالسنة السابقة. قامت المجموعة سابقاً بإدراج البنود التالية:

- إجمالي المساهمات المكتتبة
- اشتراكات إعادة التأمين وإعادة التكافل المتنازل عنها
- صافي الاشتراكات
- صافي الحركة في الاشتراكات غير المكتتبة
- الاشتراكات المكتتبة
- إيرادات العمولات من التنازل وإعادة التكافل
- إجمالي المطالبات المدفوعة
- حصة إعادة التأمين وإعادة التكافل من المطالبات المدفوعة
- صافي المطالبات المدفوعة
- صافي الحركة في المطالبات والاحتياطيات القائمة
- المطالبات المتكبدة
- العمولات المدفوعة والتكاليف الأخرى
- صافي إيرادات الاكتتاب

٤ ملخص السياسات المحاسبية الهامة (تتمة)

٤,١ التغيير في السياسات المحاسبية (تتمة)

المعيار الدولي لإعداد التقارير المالية رقم ١٧ عقود التأمين (تتمة)

التغيرات في العرض والإفصاح (تتمة)

بدلاً من ذلك، يتطلب المعيار الدولي لإعداد التقارير المالية رقم ١٧ عرضاً منفصلاً لما يلي:

- إيرادات التأمين
- مصاريف خدمات التأمين
- الإيرادات أو المصاريف من عقود إعادة التأمين المحفوظ بها
- إيرادات أو مصاريف تمويل التأمين
- إيرادات أو مصاريف تمويل إعادة التأمين
- صافي إيرادات أو مصاريف تمويل التأمين

تصنيف عقود التأمين وإعادة التأمين الصادرة

تقوم المجموعة بإصدار عقود تأمين ضمن سياق الأعمال الاعتيادية، والتي بموجبها تقبل مخاطر تأمين كبيرة من حاملي وثائقها. نظراً لأن الوثائق المكتتبه من قبل المجموعة تنقل مخاطر تأمين جوهرية، فإن كافة الوثائق الصادرة تقع ضمن نطاق المعيار الدولي لإعداد التقارير المالية رقم ١٧. لا تكتتب المجموعة حالياً في أية وثائق تأمين تتضمن مشتقات ضمنية أو تقدم ضمانات (مماثلة لتلك المقدمة من قبل الشركة المصنعة أو التاجر أو بائع التجزئة) أو تتضمن مكونات خدمات متميزة في غير مجال التأمين.

مستوى التجميع

أثناء اتخاذ القرار بشأن مستوى المحفظة بموجب المعيار الدولي لإعداد التقارير المالية رقم ١٧، أخذت المجموعة في الاعتبار معيار العقود ذات "المخاطر المماثلة والتي تتم إدارتها معاً" مع مراعاة الأهمية النسبية لكل منتج / محفظة. عند تجميع عقود التأمين في المحافظ، تأخذ المجموعة في الاعتبار تشابه المخاطر بدلاً من وضع العلامات المحددة لخطوط الإنتاج.

يتم كذلك تقسيم كل محفظة إلى مجموعات من العقود التي يتم إصدارها خلال سنة ميلادية (مجموعات سنوية) وهي (١) عقود مثقلة بالالتزامات عند الإدراج المبدئي؛ (٢) العقود التي عند الإدراج المبدئي تم تحديد أنه ليس لها إمكانية كبيرة لأن تصبح مثقلة بالالتزامات لاحقاً؛ أو (٣) مجموعة من العقود المتبقية.

الإدراج

يتم إدراج مجموعات عقود التأمين الصادرة مبدئياً ابتداءً من الفترة الأقرب من ما يلي:

- بداية فترة التغطية.
- التاريخ الذي تكون فيه الدفعة الأولى من حامل الوثيقة مستحقة أو قد تم استلامها بالفعل، إذا لم يكن هناك تاريخ استحقاق؛ أو
- عندما تقرر المجموعة أن مجموعة من العقود أصبحت مثقلة بالالتزامات.

٤ ملخص السياسات المحاسبية الهامة (تتمة)

٤,١ التغيير في السياسات المحاسبية (تتمة)

المعيار الدولي لإعداد التقارير المالية رقم ١٧ عقود التأمين (تتمة)

**فصل المكونات عن عقود التأمين وإعادة التأمين**

قامت المجموعة بتقييم عقود التأمين وإعادة التأمين الخاصة بها لتحديد ما إذا كانت تحتوي على مكونات منفصلة يتوجب المحاسبة عنها بموجب معيار تقارير مالية آخر بدلاً من المعيار الدولي لإعداد التقارير المالية رقم ١٧.

ترتبط مكونات الاستثمار المدرجة في عقود التأمين على الحياة ارتباطاً وثيقاً بمكون التأمين وبالتالي لا تعتبر متميزة. وفقاً لذلك، لا يجوز للمجموعة فصل التدفقات النقدية المتعلقة بمكون الاستثمار.

في حالة وثائق التأمين على غير الحياة / التأمين العام، فإن المساعدة على الطريق هي مكون الخدمة الوحيد الذي يتم تقديمه إلى جانب وثائق التأمين على السيارات. ومع ذلك نظراً لأن تغطية المساعدة على الطريق تنته كذلك بمجرد انتهاء صلاحية وثيقة التأمين، فهي لا تعتبر متميزة. وبالتالي، لن تقوم المجموعة بفصل المساعدة على الطريق التي يتم تقديمها مع وثائق التأمين على السيارات.

**حدود العقد**

يشمل قياس مجموعة من عقود التأمين كافة التدفقات النقدية المستقبلية المتوقع ظهورها ضمن حدود كل عقد في المجموعة.

تعتبر التدفقات النقدية ضمن حدود عقد التأمين إذا نشأت عن حقوق والتزامات جوهرية موجودة خلال فترة التقارير المالية حيث يمكن للمجموعة إلزام حامل الوثيقة بدفع أقساط التأمين، أو عندما يكون لدى المجموعة التزام جوهرى بتزويد حامل الوثيقة بخدمات عقود التأمين. ينتهي الالتزام الجوهرى بتقديم خدمات عقود التأمين عندما:

- تتمتع المجموعة بالقدرة العملية على إعادة تقييم المخاطر التي يتعرض لها حامل الوثيقة، ونتيجة لذلك، يمكنها تحديد سعر أو مستوى المنافع الذي يعكس تلك المخاطر بالكامل؛ أو
- تم استيفاء كلا المعيارين التاليين:
  ١. لدى المجموعة القدرة العملية على إعادة تقييم مخاطر محفظة عقود التأمين التي تحتوي على العقد، ونتيجة لذلك، يمكنها تحديد سعر أو مستوى المنافع الذي يعكس بالكامل مخاطر تلك المحفظة؛ و
  ٢. لا يأخذ تسعير الأقساط حتى تاريخ إعادة تقييم المخاطر في الحسبان المخاطر التي تتعلق بالفترات التي تلي تاريخ إعادة التقييم.

٤ ملخص السياسات المحاسبية الهامة (تتمة)

٤,١ التغيير في السياسات المحاسبية (تتمة)

المعيار الدولي لإعداد التقارير المالية رقم ١٧ عقود التأمين (تتمة)

القياس

يوضح الجدول التالي خيارات السياسة المحاسبية التي اعتمدها المجموعة:

النهج المتبع	خيارات المعيار الدولي لإعداد التقارير المالية رقم ١٧	نماذج القياس القابلة للتطبيق	
تقوم المجموعة حالياً بإطفاء التدفقات النقدية المتعلقة بالاستحواذ لكافة البنود المتوقع قياسها باستخدام نهج تخصيص الأقساط. سوف تستخدم الشركة نفس النهج بموجب المعيار الدولي لإعداد التقارير المالية رقم ١٧ لأن هذا النهج لن يضمن الاتساق مع الممارسة الحالية فحسب، بل سيكون كذلك متسقاً مع المعالجة المتبعة في إطار نموذج القياس العام.	عند تطبيق نهج تخصيص الأقساط، قد تختار الشركة إدراج أية تدفقات نقدية متعلقة بالاستحواذ على أعمال التأمين كمصاريف عندما تتكبد تلك التكاليف، بشرط ألا تزيد فترة تغطية كل عقد في المجموعة عند الإدراج المبدئي عن سنة واحدة.	نهج تخصيص الأقساط	التدفقات النقدية المتعلقة بالاستحواذ على أعمال التأمين
يكون التأخير المتوقع بين تقديم الخدمات واستلام المدفوعات ضئيلاً بالنسبة للعقود المؤهلة للعمل بموجب نهج تخصيص الأقساط. وبالتالي، لا تتوقع الشركة وجود مكون تمويلي جوهري مقابل الالتزام مقابل التغطية المتبقية لهذه العقود.	لا يُطلب من المنشأة تعديل القيمة الدفترية للالتزام مقابل التغطية المتبقية لتعكس القيمة الزمنية للمال وتأثير المخاطر المالية إذا، عند الإدراج المبدئي، كانت المنشأة تتوقع أن الوقت بين تقديم كل جزء من الخدمات وتاريخ استحقاق الأقساط ذات الصلة لا يزيد عن سنة واحدة.	نهج تخصيص الأقساط	الالتزام مقابل فترة التغطية المتبقية المعدلة مقابل المخاطر المالية والقيمة الزمنية للمال
بالنسبة لمعظم عقود التأمين (باستثناء التأمين الطبي والتأمين قصير الأجل على الحياة للمجموعة) المكتتبه من قبل المجموعة، تتم تسوية جزء كبير من المطالبات بعد ١٢ شهراً من تاريخ الخسارة. وبناءً على ذلك، قررت المجموعة خصم الالتزام مقابل المطالبات المتكبدة المحتسبة بموجب نهج تخصيص الأقساط.	عند تطبيق نهج تخصيص الأقساط، قد تختار المنشأة عدم تعديل التدفقات النقدية المستقبلية مقابل الالتزام مقابل المطالبات المتكبدة للقيمة الزمنية للمال وتأثير المخاطر المالية إذا كان من المتوقع دفع هذه التدفقات النقدية أو استلامها في غضون سنة واحدة أو أقل من تاريخ تكبد المطالبات.	نهج تخصيص الأقساط	الالتزام مقابل المطالبات المتكبدة المعدل مقابل القيمة الزمنية للمال
قامت المجموعة باختيار السياسة المحاسبية لاحتساب إيرادات أو مصاريف تمويل التأمين ضمن الأرباح والخسائر بدلاً من تقسيمها بين الأرباح والخسائر والدخل الشامل الأخر.	يوفر المعيار الدولي لإعداد التقارير المالية رقم ١٧ خيار السياسة المحاسبية للمنشأة التي قد تقرر إدراج إيرادات / مصاريف تمويل التأمين إما ضمن الأرباح والخسائر أو تخصيصها بشكل منهجي بين الأرباح والخسائر والدخل الشامل الأخر.	كافة النماذج	إيرادات ومصاريف تمويل أعمال التأمين
بالنسبة للعقود قصيرة الأجل، قررت الشركة عدم فصل التغييرات في تعديل المخاطر بين التغييرات الناتجة عن المخاطر المالية والمخاطر غير المالية، حيث لا يُتوقع أن يكون هناك تأثير مادي للخصم على تعديل المخاطر نظراً لأن معظم الأعمال قصيرة بطبيعتها.	يمكن للشركة استخدام خيار عدم فصل التغييرات بالكامل في تعديل المخاطر للمخاطر غير المالية ضمن نتائج خدمات التأمين. أو يمكنها أن تختار تقسيم المبلغ بين نتائج خدمات التأمين وإيرادات أو مصاريف تمويل التأمين.	كافة النماذج	فصل المخاطر
على المدى الطويل، قررت الشركة فصل التغييرات في تعديل المخاطر بين التغييرات الناتجة عن المخاطر المالية والمخاطر غير المالية.	اختارت المجموعة عرض صافي المصاريف من عقود إعادة التأمين المحفوظ بها كبند واحد.	كافة النماذج	عرض الإيرادات / (المصاريف) من عقود إعادة التأمين المحفوظ بها



٤ ملخص السياسات المحاسبية الهامة (تتمة)

٤,١ التغيير في السياسات المحاسبية (تتمة)

المعيار الدولي لإعداد التقارير المالية رقم ١٧ عقود التأمين (تتمة)

**عقود التأمين التي يتم قياسها وفقاً لنهج تخصيص الأقساط - القياس المبني واللاحق**

تطبق المجموعة نهج تخصيص الأقساط على كافة عقود التأمين (بخلاف عقود التأمين على الحياة طويلة الأجل للأفراد والمجموعة) التي تقوم بإصدارها وعقود إعادة التأمين التي تحتفظ بها على النحو التالي:

- إن مدة التغطية لكل عقد في المجموعة هي سنة واحدة أو أقل، بما في ذلك خدمات عقود التأمين الناشئة عن كافة الأقساط داخل حدود العقد؛ أو
- بالنسبة لكافة المحافظ التي لديها عقود أطول من سنة واحدة، تتوقع المجموعة أن لا يختلف قياس الالتزام مقابل التغطية المتبقية للمجموعة جوهرياً عن القياس الذي سوف يتم اتباعه بتطبيق نموذج القياس العام. أثناء تقييم الأهمية النسبية، قررت المجموعة وضع الحد المقبول لمقارنة الالتزام مقابل التغطية المتبقية بين نهج تخصيص الأقساط ونموذج القياس العام باستخدام مجموعة من معايير الأهمية النسبية والمطلقة.

بالنسبة لمجموعة من العقود التي لا تعتبر مثقلة بالالتزامات عند الإدراج المبني، تقوم المجموعة بقياس الالتزام مقابل التغطية المتبقية على النحو التالي:

- الأقساط، إن وجدت، المستلمة عند الإدراج المبني،
- ناقصاً أية تدفقات نقدية متعلقة بالاستحواذ على أعمال التأمين في ذلك التاريخ،
- زائداً أو ناقصاً أي مبلغ ناشئ عن استبعاد الأصل المدرج للتدفقات النقدية المتعلقة بالاستحواذ على أعمال التأمين في ذلك التاريخ، و
- أي أصل أو التزام آخر مدرج سابقاً للتدفقات النقدية المتعلقة بمجموعة العقود التي تدفعها المجموعة أو تستلمها قبل إدراج مجموعة عقود التأمين.

تقوم المجموعة بقياس القيمة الدفترية للالتزام مقابل التغطية المتبقية في نهاية كل فترة تقارير مالية كالتزام مقابل التغطية المتبقية في بداية الفترة:

- زائداً الأقساط المستلمة في الفترة.
- ناقصاً التدفقات النقدية المتعلقة بالاستحواذ على أعمال التأمين.
- زائداً أية مبالغ تتعلق بإطفاء التدفقات النقدية المتعلقة بالاستحواذ على أعمال التأمين المدرجة كمصاريف في الفترة المالية للمجموعة.
- زائداً أي تعديل على مكون التمويل، عند اللزوم.
- ناقصاً المبلغ المدرج كإيرادات تأمين عن الخدمات المقدمة في الفترة.
- ناقصاً أي مكون استثمار مدفوع أو محوّل إلى الالتزام مقابل المطالبات المتكبدة.

تقوم المجموعة بتقدير الالتزام مقابل المطالبات المتكبدة كتدفقات نقدية للوفاء والمتعلقة بالمطالبات المتكبدة. تتضمن التدفقات النقدية للوفاء، بطريقة غير متحيزة، كافة المعلومات المعقولة والداعمة المتاحة دون تكلفة أو جهد غير مبرر حول المبلغ والتوقيت والشكوك حول تلك التدفقات النقدية المستقبلية، وتعكس التقديرات الحالية من منظور المجموعة وتتضمن تعديلاً صريحاً للمخاطر غير المالية (تعديل المخاطر).

٤ ملخص السياسات المحاسبية الهامة (تتمة)

٤,١ التغيير في السياسات المحاسبية (تتمة)

المعيار الدولي لإعداد التقارير المالية رقم ١٧ عقود التأمين (تتمة)

**عقود التأمين التي يتم قياسها وفقاً لنهج تخصيص الأقساط - القياس المبني واللاحق (تتمة)**

عندما تشير الحقائق والظروف إلى أن مجموعة من العقود أصبحت مثقلة بالالتزامات، تقوم المجموعة بإجراء اختبار لمدى ثقل التزامات العقد. إذا كان مبلغ التدفقات النقدية للوفاء يتجاوز القيمة الدفترية للالتزام مقابل التغطية المتبقية، تقوم المجموعة بإدراج مبلغ الفرق كخسارة ضمن الأرباح أو الخسائر وتقوم بزيادة الالتزام مقابل التغطية المتبقية مقابل المبلغ المقابل.

**عقود التأمين التي يتم قياسها بطرق غير نهج تخصيص الأقساط - القياس المبني واللاحق**

تقوم المجموعة بقياس مجموعة من العقود عند الإدراج المبني كمجموع التدفقات النقدية المتوقعة للوفاء داخل حدود العقد وهامش الخدمة التعاقدية الذي يمثل الربح غير المكتسب في العقود المتعلقة بالخدمات التي سوف يتم تقديمها بموجب العقود. تشمل التدفقات النقدية للوفاء على تقديرات غير متحيزة ومرجحة الاحتمالية للتدفقات النقدية المستقبلية، والمخصومة إلى القيمة الحالية لتعكس القيمة الزمنية للمال والمخاطر المالية، بالإضافة إلى تعديل المخاطر للمخاطر غير المالية.

يتمثل هدف المجموعة أثناء تقدير التدفقات النقدية المستقبلية في تحديد القيمة المتوقعة، أو المتوسط المرجح الاحتمالية، للمجموعة الكاملة من النتائج المحتملة، مع الأخذ في الاعتبار كافة المعلومات المعقولة والداعمة المتاحة في تاريخ التقارير المالية دون تكلفة أو جهد لا داعي له.

تقوم المجموعة بتحديث تقديراتها في نهاية كل فترة تقارير مالية باستخدام كافة المعلومات المتوفرة حديثاً، بالإضافة إلى الأدلة والمعلومات التاريخية حول التوجهات. تحدد المجموعة توقعاتها الحالية لاحتماليات وقوع أحداث مستقبلية في نهاية فترة التقارير المالية. عند وضع تقديرات جديدة، تأخذ المجموعة في الاعتبار أحدث الخبرات والتجارب السابقة، بالإضافة إلى معلومات أخرى.

يمثل هامش الخدمة التعاقدية في نهاية فترة التقارير المالية الربح الناتج عن مجموعة من عقود التأمين التي لم يتم إدراجها بعد في الأرباح أو الخسائر، باعتبار أنها تتعلق بالخدمة المستقبلية التي سوف يتم تقديمها.

بالنسبة لمجموعة من عقود التأمين، فإن القيمة الدفترية لهامش الخدمة التعاقدية للمجموعة في نهاية فترة التقارير المالية تساوي القيمة الدفترية في بداية فترة التقارير المالية المعدلة، على النحو التالي:

- تأثير أية عقود جديدة تضاف إلى المجموعة.
- بالنسبة للعقود التي يتم قياسها بموجب نموذج القياس العام، يتم قياس الفائدة المتراكمة على القيمة الدفترية لهامش الخدمة التعاقدية خلال فترة التقارير المالية، بمعدلات الخصم عند الإدراج المبني.
- التغييرات في التدفقات النقدية للوفاء المتعلقة بالخدمة المستقبلية، باستثناء ما يلي:
  - تلك الزيادات في التدفقات النقدية للوفاء التي تتجاوز القيمة الدفترية لهامش الخدمة التعاقدية، والمؤدية إلى خسارة؛ أو
  - تلك الانخفاضات في التدفقات النقدية للوفاء التي يتم تخصيصها إلى مكون الخسارة في الالتزام مقابل التغطية المتبقية.
- تأثير أية فروق في صرف العملات على هامش الخدمة التعاقدية.
- المبلغ المدرج كإيرادات تأمين بسبب تحويل خدمات عقد التأمين خلال الفترة، ويتم تحديده من خلال تخصيص هامش الخدمة التعاقدية المتبقي في نهاية فترة التقارير المالية (قبل أي تخصيص) خلال فترة التغطية الحالية والمتبقية.

## ٤ ملخص السياسات المحاسبية الهامة (تتمة)

## ٤,١ التغيير في السياسات المحاسبية (تتمة)

## المعيار الدولي لإعداد التقارير المالية رقم ١٧ عقود التأمين (تتمة)

## عقود التأمين التي يتم قياسها بطرق غير نهج تخصيص الأقساط - القياس المبني واللاحق (تتمة)

بالنسبة لعقود المشاركة المباشرة التي يتم قياسها بموجب نهج الرسوم المتغيرة، تقوم المجموعة بتعديل هامش الخدمة التعاقدية للتغيير في مبلغ حصة المجموعة من القيمة العادلة للبنود الأساسية والتغيرات في التدفقات النقدية للوفاء التي تتعلق بالخدمات المستقبلية، باستثناء ما يلي:

- أي انخفاض في مبلغ حصة المجموعة من القيمة العادلة للبنود الأساسية، أو أية زيادة في التدفقات النقدية للوفاء المتعلقة بالخدمات المستقبلية، والتي تتجاوز القيمة الدفترية لهامش الخدمة التعاقدية، مما أدى إلى خسارة في الأرباح أو الخسائر (الدرجة ضمن مصاريف خدمات التأمين) وإنشاء مكون خسارة؛ أو
- يتم تخصيص أية زيادة في مبلغ حصة المجموعة من القيمة العادلة للبنود الأساسية، أو أي انخفاض في التدفقات النقدية للوفاء المتعلقة بالخدمات المستقبلية، إلى مكون الخسارة، مما يعكس الخسائر المدرجة سابقاً ضمن الأرباح أو الخسائر (الدرجة ضمن مصاريف خدمات التأمين).

تتكون التغييرات في التدفقات النقدية للوفاء المتعلقة بالخدمة المستقبلية والتي تعدل هامش الخدمة التعاقدية مما يلي:

- تعديلات الخبرة التي تنشأ عن الفرق بين المقبوضات من الأقساط (وأية تدفقات نقدية ذات صلة مثل التدفقات النقدية المتعلقة بالاستحواذ على أعمال التأمين وضرائب أقساط التأمين) وتقدير المبالغ المتوقعة، في بداية الفترة. يتم إدراج الفروق المتعلقة بالأقساط المستلمة (أو المستحقة) المتعلقة بالخدمات الحالية أو السابقة على الفور ضمن الأرباح أو الخسائر بينما يتم تعديل الفروق المتعلقة بالأقساط المستلمة (أو المستحقة) للخدمات المستقبلية مقابل هامش الخدمة التعاقدية.
- التغييرات في تقديرات القيمة الحالية للتدفقات النقدية المستقبلية في الالتزام مقابل التغطية المتبقية. بالنسبة للعقود التي يتم قياسها بموجب نموذج القياس العام، تستثنى هذه التغييرات تلك المتعلقة بالقيمة الزمنية للمال والتغيرات في المخاطر المالية (الدرجة ضمن الأرباح أو الخسائر والدخل الشامل الآخر بدلاً من تعديل هامش الخدمة التعاقدية).
- الفروق بين أي مكون استثمار من المتوقع أن يصبح مستحق الدفع في الفترة ومكون الاستثمار الفعلي الذي يصبح مستحق الدفع في الفترة. يتم تحديد هذه الفروق من خلال مقارنة (١) مكون الاستثمار الفعلي الذي يصبح مستحق الدفع في الفترة مع (٢) السداد في الفترة الذي كان متوقعاً في بداية الفترة بالإضافة إلى أية إيرادات أو مصاريف لتمويل التأمين متعلقة بالسداد المتوقع قبل أن يصبح مستحق الدفع.
- التغييرات في تعديل المخاطر للمخاطر غير المالية التي تتعلق بالخدمة المستقبلية.

بالنسبة لعقود المشاركة المباشرة المقاسة بموجب نهج الرسوم المتغيرة، يتم قياس التغييرات في التدفقات النقدية للوفاء والتي تتعلق بالخدمات المستقبلية وتعديل هامش الخدمة التعاقدية، بمعدلات الخصم الحالية وتشمل التغييرات في تأثير القيمة الزمنية للمال والمخاطر المالية التي لا تنشأ عن البنود الأساسية.

عندما تصبح مجموعة من عقود التأمين مثقلة بالالتزامات خلال فترة التغطية، تقوم المجموعة بإدراج خسارة ضمن الأرباح أو الخسائر مقابل صافي التدفقات الخارجة، مما يؤدي إلى أن تساوي القيمة الدفترية للالتزام مقابل مجموعة العقود التدفقات النقدية للوفاء. تم إنشاء مكون خسارة من قبل المجموعة للالتزام مقابل التغطية المتبقية لهذه المجموعة المثقلة بالالتزامات والذي يعطي تصوراً عن الخسائر المدرجة.

٤ ملخص السياسات المحاسبية الهامة (تتمة)

٤,١ التغيير في السياسات المحاسبية (تتمة)

المعيار الدولي لإعداد التقارير المالية رقم ١٧ عقود التأمين (تتمة)

**عقود التأمين التي يتم قياسها بطرق غير نهج تخصيص الأقساط - القياس المبدي واللاحق (تتمة)**

تقوم المجموعة بقياس القيمة الدفترية لمجموعة من عقود التأمين في نهاية كل فترة تقارير مالية كمجموع: (١) الالتزام مقابل التغطية المتبقية الذي يشمل التدفقات النقدية للوفاء بالخدمة المستقبلية المخصصة لمجموعة العقود في ذلك التاريخ وهامش الخدمة التعاقدية لمجموعة العقود في ذلك التاريخ؛ و (٢) الالتزام مقابل المطالبات المتكبدة للمجموعة والتي تشمل على التدفقات النقدية للوفاء بالخدمة السابقة والمخصصة للمجموعة في ذلك التاريخ.

**عقود إعادة التأمين المحتفظ بها**

يتم المحاسبة عن عقود إعادة التأمين المحتفظ بها بتطبيق المعيار الدولي لإعداد التقارير المالية رقم ١٧ عندما تستوفي تعريف عقد التأمين. يشمل هذا الأمر شرطاً بأن يحول العقد مخاطر تأمين كبيرة.

تنقل عقود إعادة التأمين مخاطر تأمين كبيرة فقط إذا نقلت إلى شركة إعادة التأمين إلى حد كبير كافة مخاطر التأمين المتعلقة بالأجزاء المعاد التأمين عليها من عقود التأمين الأساسية، حتى لو لم يعرض عقد إعادة التأمين المصدر (معيد التأمين) لاحتمالية حدوث خسارة كبيرة.

يتم تقييم محافظ عقود إعادة التأمين المحتفظ بها بهدف تجميعها بشكل منفصل عن محافظ عقود التأمين الصادرة. بتطبيق متطلبات التجميع على عقود إعادة التأمين المحتفظ بها، تقوم المجموعة بتجميع عقود إعادة التأمين المبرمة خلال سنة ميلادية (مجموعات سنوية) في مجموعات من (١) العقود التي يكون لها صافي ربح عند الإدراج المبدي، إن وجدت؛ و (٢) العقود التي لا يوجد لها عند الإدراج المبدي أية احتمالية كبيرة لصافي ربح قد ينتج لاحقاً؛ و (٣) العقود المتبقية في المحفظة، إن وجدت.

يتم إدراج مجموعة من عقود إعادة التأمين المحتفظ بها على النحو التالي:

- إذا كانت عقود إعادة التأمين توفر تغطية متناسبة، في التاريخ الذي تقوم المجموعة فيه بالإدراج المبدي لأية عقود تأمين أساسية (مثقلة بالالتزامات أم لا).
- في كافة الحالات الأخرى، في بداية فترة تغطية مجموعة عقود إعادة التأمين. ومع ذلك، إذا قامت المجموعة بإدراج مجموعة مثقلة بالالتزامات من عقود التأمين الأساسية في تاريخ سابق وتم إبرام عقد إعادة التأمين ذي الصلة قبل ذلك التاريخ السابق، عندئذ يتم إدراج مجموعة عقود إعادة التأمين في ذلك التاريخ السابق.

تعتبر التدفقات النقدية ضمن حدود العقد إذا نشأت عن حقوق والتزامات جوهرية قائمة خلال فترة التقارير المالية التي تضطر فيها المجموعة إلى دفع مبالغ إلى شركة إعادة التأمين أو لديها حق جوهرية في تلقي الخدمات من معيد التأمين. ينتهي الحق الأساسي في تلقي الخدمات من معيد التأمين عندما يكون لدى معيد التأمين ما يلي:

- القدرة العملية على إعادة تقييم المخاطر المحولة إليه ويمكنه تحديد سعر أو مستوى المنافع الذي يعكس بالكامل تلك المخاطر المعاد تقييمها؛ أو
- حق جوهرية في إنهاء التغطية.

٤ ملخص السياسات المحاسبية الهامة (تتمة)

٤,١ التغيير في السياسات المحاسبية (تتمة)

المعيار الدولي لإعداد التقارير المالية رقم ١٧ عقود التأمين (تتمة)

عقود إعادة التأمين المحفوظ بها (تتمة)

تقوم المجموعة بقياس موجودات إعادة التأمين لمجموعة من عقود إعادة التأمين التي تحتفظ بها بنفس الأساس المتبع لعقود التأمين التي تصدرها. ومع ذلك، يتم تكييفها لتعكس سمات عقود إعادة التأمين المحفوظ بها والتي تختلف عن عقود التأمين الصادرة. عندما تقوم المجموعة بإدراج خسارة عند الإدراج المبدئي لمجموعة من عقود التأمين الأساسية المثقلة بالالتزامات أو عند إضافة المزيد من عقود التأمين الأساسية المثقلة بالالتزامات إلى المجموعة، تقوم المجموعة بإنشاء مكون استرداد للخسارة من الأصل مقابل التغطية المتبقية لمجموعة عقود إعادة التأمين المحفوظ بها بشكل يصور استرداد الخسائر.

التعديل والاستبعاد

تقوم المجموعة باستبعاد عقود التأمين عندما:

- يتم الوفاء بالحقوق والالتزامات المتعلقة بالعقد (أي، يتم الوفاء بالعقد أو إلغاؤه أو انتهاء صلاحيته)؛ أو
- يتم تعديل العقد بحيث ينتج عن التعديل تغيير في نموذج القياس، أو المعيار المطبق لقياس أحد مكونات العقد. في مثل هذه الحالات، تقوم المجموعة باستبعاد العقد المبدئي وتقوم بإدراج العقد المعدل كعقد جديد.

عندما لا يتم التعامل مع التعديل على أنه استبعاد من الدفاتر، تقوم المجموعة بإدراج المبالغ المدفوعة أو المستلمة مقابل تعديل العقد كتعديل على الالتزام مقابل التغطية المتبقية ذي الصلة.

تخصيص المصاريف

تقوم المجموعة بإعداد نموذج لتخصيص المصاريف، والذي على أساسه يتم تصنيف المصاريف التشغيلية ضمن الفئات التالية:

- المصاريف المنسوبة بالكامل وتتمثل المصاريف التي ترتبط بشكل مباشر بالوفاء بالتزام التأمين. تعتبر المصاريف مثل العمولة المدفوعة للوسيط مقابل عقد تأمين، مصاريف منسوبة بالكامل.

- المصاريف المنسوبة جزئياً وتتمثل المصاريف التي تتعلق جزئياً بالوفاء بالتزام التأمين. من إجمالي المصاريف، سوف يتم تخصيص الجزء المنسوب إلى مجموعة العقود، وسوف يتم إدراج الجزء غير المنسوب كمصاريف تشغيلية أخرى.

- المصاريف غير المنسوبة المصاريف العامة التي قد تتكبدتها أي مؤسسة تجارية، بغض النظر عما إذا كانت هذه المصاريف مستخدمة للوفاء بالتزامات التأمين، وسوف يتم إدراجها على أنها جزء من "المصاريف التشغيلية الأخرى" (أي خارج نطاق المعيار الدولي لإعداد التقارير المالية رقم ١٧) - حيث تعتبر في الغالب تجارية بطبيعتها، أو أية مصاريف أخرى لا يمكن تخصيصها لمجموعة من العقود.

بعد تصنيف المصاريف إلى مصاريف منسوبة ومنسوبة جزئياً وغير منسوبة، يتم تصنيفها كذلك ضمن الفئات التالية:

- تكلفة الاستحواذ
- المصاريف المتعلقة بالمطالبات
- مصاريف الصيانة

٤ ملخص السياسات المحاسبية الهامة (تتمة)

٤,١ التغيير في السياسات المحاسبية (تتمة)

المعيار الدولي لإعداد التقارير المالية رقم ١٧ عقود التأمين (تتمة)

**معدلات الخصم**

تقوم المجموعة بتعديل القيمة الدفترية لمطلوبات عقود التأمين وموجودات عقود إعادة التأمين لتعكس القيمة الزمنية للمال وتأثير المخاطر المالية باستخدام معدلات الخصم التي تعكس خصائص التدفقات النقدية لمجموعة من العقود.

بالنظر إلى محفظة الاستثمار وعقود التأمين المكتتبه من قبل المجموعة، قررت المنشأة المضي قدماً في النهج التصاعدي لاحتساب معدلات الخصم. في إطار النهج التصاعدي، يتم تحديد معدل الخصم باعتباره العائد الخالي من المخاطر، الذي يتم تعديله للاختلافات في خصائص السيولة بين الموجودات المالية المستخدمة لاشتقاق العائد الخالي من المخاطر والتدفقات النقدية للمطلوبات ذات الصلة (المعروفة باسم "علاوة عدم السيولة"). حددت المجموعة علاوة عدم السيولة باستخدام تقنية تكرار المحفظة.

**تعديل المخاطر للمخاطر غير المالية**

إن تعديل المخاطر للمخاطر غير المالية هو التعويض الذي تطلبه المجموعة لتحمل الشكوك حول مبلغ وتوقيت التدفقات النقدية لمجموعات من عقود التأمين. يعكس تعديل المخاطر مبلغاً تدفعه شركة التأمين بشكل منطقي لإزالة الشكوك حول احتمالية تجاوز التدفقات النقدية المستقبلية مبلغ القيمة المتوقعة.

بالنسبة للمحافظ التي اعتمدت الشركة تبسيط نهج تخصيص الأقساط عليها لاحتساب الالتزام مقابل التغطية المتبقية، لن يتم تقدير تعديل المخاطر للالتزام مقابل التغطية المتبقية إلا في حالة إدراج مجموعة من العقود على أنها مثقلة بالالتزامات. بالنسبة للمحافظ المقاسة وفقاً لنموذج القياس العام أو نهج الرسوم المتغيرة، سوف يكون تعديل المخاطر مطلوباً لاحتساب كل من الالتزام مقابل التغطية المتبقية والالتزام مقابل المطالبات المتكبدة.

قامت المجموعة بمراجعة مجموعة من المنهجيات الممكنة لتقدير تعديل المخاطر للالتزام مقابل التغطية المتبقية والالتزام مقابل المطالبات المتكبدة. بالنسبة إلى تعديل المخاطر للالتزام مقابل المطالبات المتكبدة، في إطار أعمال التأمين على غير الحياة وعلى الحياة للمجموعة، قررت المجموعة استخدام نهج ماك. بالنسبة لعقود التأمين على الحياة طويلة الأجل، سوف تستخدم الشركة نهج مخصص الانحراف العكسي أو نهج النماذج الإلكترونية لتعديل المخاطر للالتزام مقابل التغطية المتبقية. بالنسبة إلى تعديل المخاطر للالتزام مقابل المطالبات المتكبدة، سوف تستخدم المجموعة نفس نسبة تعديل المخاطر التي تم احتسابها للالتزام مقابل التغطية المتبقية. قررت المجموعة استخدام نسبة ٦٥ في المائة لكافة مجالات الأعمال.

**هامش الخدمة التعاقدية**

يعتبر هامش الخدمة التعاقدية أحد مكونات الأصل أو الالتزام لمجموعة من عقود التأمين التي تمثل الربح غير المكتسب الذي ستقوم المجموعة بإدراجه عندما تقدم خدمات في المستقبل. يتم إدراج مبلغ هامش الخدمة التعاقدية لمجموعة من عقود التأمين ضمن الأرباح أو الخسائر كإيرادات تأمين في كل فترة لتعكس خدمات عقود التأمين المقدمة بموجب مجموعة من عقود التأمين في تلك الفترة. يتم تحديد المبلغ من خلال:

- تحديد وحدات التغطية في مجموعة من العقود.
- تخصيص هامش الخدمة التعاقدية في نهاية الفترة (قبل إدراج أية مبالغ ضمن الأرباح أو الخسائر لتعكس خدمات عقود التأمين المقدمة في الفترة) بالتساوي لكل وحدة تغطية مقدمة في الفترة الحالية والتي من المتوقع تقديمها في المستقبل.

٤ ملخص السياسات المحاسبية الهامة (تتمة)

٤,١ التغيير في السياسات المحاسبية (تتمة)

المعيار الدولي لإعداد التقارير المالية رقم ١٧ عقود التأمين (تتمة)

هامش الخدمة التعاقدية (تتمة)

يمثل عدد وحدات التغطية في مجموعة العقود كمية خدمات عقود التأمين التي تقدمها العقود في المجموعة، ويتم تحديدها من خلال أخذ كمية المزايا المقدمة وفترة التغطية المتوقعة في الاعتبار. تعتبر وحدة التغطية لكلا المجموعتين، عقود التأمين على الحياة المرتبطة بالوحدات وعقود التأمين على الحياة طويلة الأجل للمجموعة الأخرى، هي صافي مبلغ المخاطر. تتم إعادة تقييم إجمالي وحدات التغطية لكل مجموعة من عقود التأمين في نهاية كل فترة تقارير مالية لتعديلها مقابل التخفيض في التغطية المتبقية للمطالبات المدفوعة، وتوقعات فسخ وإلغاء العقود في الفترة. من ثم يتم تخصيصها بناءً على المتوسط المرجح الاحتمالية للمدة لكل وحدة تغطية مقدمة في الفترة الحالية وتلك التي من المتوقع تقديمها في المستقبل.

بالنسبة لعقود إعادة التأمين الصادرة، يعكس عدد وحدات التغطية في المجموعة النمط المتوقع للاكتتاب في العقود الأساسية باعتبار أن مستوى الخدمة المقدمة يعتمد على عدد العقود الأساسية السارية المفعول. تمثل وحدة التغطية المبلغ الصافي للمخاطر المتنازل عنها. تتم إعادة تقييم وحدات التغطية المتبقية في نهاية كل فترة تقارير مالية لتعكس النمط المتوقع للخدمة وتوقعات فسخ وإلغاء العقود. يتم تخصيص التغطية المتبقية بناءً على المتوسط المرجح الاحتمالية للمدة لكل وحدة تغطية مقدمة في الفترة الحالية وتلك التي من المتوقع تقديمها في المستقبل.

تحديد مدى ثقل التزامات العقد

لا يقدم المعيار الدولي لإعداد التقارير المالية رقم ١٧ أية إرشادات محددة حول الحقائق والظروف التي يجب أخذها في الاعتبار، للإشارة إلى أن مجموعة من العقود تعتبر مثقلة بالالتزامات عند الإدراج المبدئي أو لاحقاً. تقوم المجموعة بتقييم مدى ثقل التزامات العقد بالأخذ في الاعتبار عوامل مثل:

(أ) النسبة المتوقعة للمطالبات إلى أقساط التأمين (أو أية طريقة قياس أخرى للربحية المتوقعة) مقارنةً بالنسبة الفعلية خلال فترة التغطية.

(ب) التغييرات الاقتصادية أو التنظيمية التي يمكن أن تسبب تعديلات جوهرية في التدفقات النقدية المتوقعة؛ أو

(ج) التغييرات الكبيرة في التكاليف التي ينطوي عليها تنفيذ العقود: على سبيل المثال، الناتجة عن إعادة التنظيم الداخلي أو التغييرات في أسعار الخدمات أو المنتجات المستخدمة للوفاء بالتزامات التأمين.

الخصم

بالنسبة للتدفقات النقدية التي لا تتغير بناءً على عوائد البنود الأساسية، قد تحدد المنشأة معدل الخصم بناءً على منحنى عائد خالي من مخاطر السيولة. يتم تعديل ذلك بهدف إزالة الفروق بين خصائص السيولة للأدوات المالية التي تكمن وراء المنحنى المختار وتلك الخاصة بعقد التأمين. اختارت المجموعة استخدام النهج التصاعدي في تحديد معدلات الخصم بناءً على منحنى العائد الخالي من مخاطر السيولة.

٤ ملخص السياسات المحاسبية الهامة (تتمة)

٤,١ التغيير في السياسات المحاسبية (تتمة)

المعيار الدولي لإعداد التقارير المالية رقم ١٧ عقود التأمين (تتمة)

هامش الخدمة التعاقدية (تتمة)

القيمة الزمنية للمال

تقوم المجموعة بتعديل القيمة الدفترية لمطلوبات عقود التأمين وموجودات عقود إعادة التأمين لتعكس القيمة الزمنية للمال وتأثير المخاطر المالية باستخدام معدلات الخصم التي تعكس خصائص التدفقات النقدية لمجموعة من العقود.

بموجب النهج التصاعدي، يتم تحديد معدل الخصم باعتباره العائد الخالي من المخاطر، مع تعديله وفقاً للاختلافات في خصائص السيولة بين الموجودات المالية المستخدمة لاشتقاق العائد الخالي من المخاطر والتدفقات النقدية للمطلوبات ذات الصلة (المعروفة باسم "علاوة عدم السيولة"). سوف تشتق المجموعة المنحنى الخالي من المخاطر نفسه من الموجودات الخالية من المخاطر في السوق، أو قد تختار المجموعة تطبيق منحنى العائد الخالي من المخاطر المنشور. يبدأ النهج التنازلي بتحديد محفظة مرجعية. سوف يتم أخذ عائد المحفظة المرجعية على أنه العائد على البنود الأساسية التي ترتبط بها التدفقات النقدية للمطلوبات.

الالتزام مقابل المطالبات المتكبدة

سوف تقوم المجموعة باحتساب الالتزام مقابل المطالبات المتكبدة على النحو التالي:

- أفضل تقدير للتدفقات النقدية للوفاء المتعلق بالمطالبات المتكبدة بما في ذلك المطالبات القائمة، والمطالبات المتكبدة ولكن غير مبلغ عنها والمطالبات المتكبدة ولكن غير مبلغ عنها بشكل كاف.
- المصاريف المتكبدة بالفعل ولكن لم يتم دفعها بعد فيما يتعلق بالمطالبات وتكلفة معالجة المطالبات المتكبدة في ذلك التاريخ.
- تعديل القيمة الزمنية للمال.
- تعديل المخاطر للمخاطر غير المالية.

تأثير الانتقال

ينطلب المعيار الدولي لإعداد التقارير المالية رقم ١٧ من المنشأة إعادة إدراج الميزانية العمومية في تاريخ الانتقال. سوف يؤدي ذلك إلى تغييرات كبيرة في قياس وعرض مطلوبات عقود التأمين للفترة السابقة. حدد المعيار الدولي لإعداد التقارير المالية رقم ١٧ ثلاثة طرق يمكن بموجبها تحديد موجودات ومطلوبات إعادة التأمين في تاريخ الانتقال.

(أ) نهج الأثر الرجعي الكامل

(ب) نهج الأثر الرجعي المعدل

(ج) نهج القيمة العادلة

في تاريخ الانتقال الواقع في ١ يناير ٢٠٢٢، قامت المجموعة بتحديد وإدراج وقياس كل مجموعة من عقود التأمين باستخدام مناهج الانتقال المعمول بها الموضحة أعلاه، وقامت باستبعاد أية أرصدة حالية لن يكون لها وجود فيما لو كان المعيار الدولي لإعداد التقارير المالية رقم ١٧ هو المعيار المطبق على الدوام، مع إدراج أي صافي فرق ناتج ضمن حقوق الملكية.

يتم تطبيق التغييرات في السياسات المحاسبية الناتجة عن تطبيق المعيار الدولي لإعداد التقارير المالية رقم ١٧ باستخدام نهج الأثر الرجعي الكامل إلى أقصى حد ممكن. ومع ذلك، إذا كان نهج الأثر الرجعي الكامل لمجموعة من عقود التأمين غير عملي، فيمكن للمجموعة اختيار إما نهج الأثر الرجعي المعدل أو نهج القيمة العادلة.



## ٤ ملخص السياسات المحاسبية الهامة (تتمة)

## ٤,١ التغيير في السياسات المحاسبية (تتمة)

## المعيار الدولي لإعداد التقارير المالية رقم ١٧ عقود التأمين (تتمة)

## تأثير الانتقال (تتمة)

تعتبر غالبية وثائق التأمين على غير الحياة التي تكتتب بها المجموعة قصيرة الأجل، أي التي تقل مدتها عن ١٢ شهراً أو تساويها. بالنظر إلى المدة قصيرة الأجل للوثائق وتوفر البيانات، طبقت الشركة نهج الأثر الرجعي الكامل على محفظة عقود التأمين على غير الحياة.

في حين أنه بالنسبة لمحافظ عقود التأمين على الحياة للمجموعة والأفراد طويلة الأجل، قامت المجموعة بتقييم المعلومات التاريخية المتاحة وقررت أن كافة المعلومات المعقولة والداعمة اللازمة لتطبيق نهج الأثر الرجعي الكامل لم تكن متاحة للعقود الصادرة قبل تاريخ الانتقال. نظراً لذلك، قامت المجموعة بتطبيق نهج القيمة العادلة.

إن نهج القيمة العادلة هو أحد البديلين اللذين يوفرهما المعيار الدولي لإعداد التقارير المالية رقم ١٧ لتحديد الحسابات المختلفة، ولكن بشكل أكثر تحديداً هامش الخدمة التعاقدية، في تاريخ الانتقال لمجموعات عقود التأمين التي يكون تطبيق نهج الأثر الرجعي الكامل عليها غير عملياً.

من أجل تطبيق نهج القيمة العادلة، يجب على المنشأة تحديد هامش الخدمة التعاقدية أو مكون الخسارة للالتزام مقابل التغطية المتبقية في تاريخ الانتقال كالفرق بين القيمة العادلة لمجموعة عقود التأمين والتدفقات النقدية للوفاء بالعقود في تاريخ الانتقال.

لا يقدم المعيار الدولي لإعداد التقارير المالية رقم ١٧ إرشادات حول تحديد القيمة العادلة لعقود التأمين، ولكنه يشير إلى "المعيار الدولي لإعداد التقارير المالية رقم ١٣ - قياس القيمة العادلة". يوفر المعيار الدولي لإعداد التقارير المالية رقم ١٣ إرشادات حول القياس، ولكن ليس بالتحديد لعقود التأمين، كما أنه يقدم تعريف للقيمة العادلة على أنها قياس قائم على السوق، وليس قياساً خاصاً بالمنشأة. إن الهدف من قياس القيمة العادلة هو تقدير السعر الذي ستنتم به المعاملة المنتظمة لبيع الأصل أو تحويل الالتزام بين المشاركين في السوق في تاريخ القياس في ظل ظروف السوق الحالية (أي سعر الخروج في تاريخ القياس من منظور مشارك في السوق يحمل الأصل أو يدين بالالتزام). بالنسبة لقياس القيمة العادلة، اختارت الشركة نهج تكلفة رأس المال، حيث تم تحديد القيمة العادلة من خلال تكلفة رأس المال بالإضافة إلى أفضل تقدير للالتزام. قامت المجموعة بتجميع العقود الصادرة لأكثر من سنة على حدة لمجموعات العقود التي تطبق نهج القيمة عند الانتقال، حيث لم يكن لديها معلومات داعمة لتجميع العقود في مجموعات بما في ذلك العقود الصادرة خلال سنة واحدة فقط.

لقد تغيرت مسميات البنود في بيان الأرباح والخسائر تغيراً كبيراً مقارنةً بالفترة السابقة المدرجة بموجب المعيار الدولي لإعداد التقارير المالية رقم ٤. لقد أدى اعتماد المعيار الدولي لإعداد التقارير المالية رقم ١٧ إلى إعادة إدراج صافي الربح بعد الضريبة للسنة المنتهية في ٣١ ديسمبر ٢٠٢٢ من ٤٢,٤٦٢ ألف درهم والذي تم إدراجه بموجب المعيار الدولي لإعداد التقارير المالية رقم ٤ إلى ربح بلغت قيمته ٣٥,٤٣٦ ألف درهم تم إدراجه بموجب المعيار الدولي لإعداد التقارير المالية رقم ١٧. بالإضافة إلى ذلك، بلغت الخسارة الشاملة الأخرى للسنة المنتهية في ٣١ ديسمبر ٢٠٢٢ ما قيمته ٤٧,٧٧٩ ألف درهم والتي تم إدراجها بموجب المعيار الدولي لإعداد التقارير المالية رقم ٤ وتم تغييرها إلى خسارة بلغت قيمتها ٤٩,٢٧٩ ألف درهم بموجب المعيار الدولي لإعداد التقارير المالية رقم ١٧.

٤ ملخص السياسات المحاسبية الهامة (تتمة)

٤,١ التغيير في السياسات المحاسبية (تتمة)

المعيار الدولي لإعداد التقارير المالية رقم ١٧ عقود التأمين (تتمة)

تأثير الانتقال (تتمة)

٣١ ديسمبر ٢٠٢٢

تأثير تطبيق المعيار الدولي لإعداد التقارير المالية رقم ١٧ ألف درهم	المبلغ المعاد إدراجه ألف درهم	كما تم إدراجها سابقاً ألف درهم	بنود البيانات المالية
			<b>الموجودات</b>
(٢٩١,٢٨٧)	-	٢٩١,٢٨٧	موجودات عقود التكافل
(١٠٣,٥١٠)	٢٨١,٨٤٦	٣٨٥,٣٥٦	موجودات عقود إعادة التكافل
(١٢٦,٣٠٦)	١٠٦,٣٤٣	٢٣٢,٦٤٩	موجودات أخرى
			<b>المطلوبات</b>
٦٥٠,٠٢٠	(٢,٣٦٦,٣٦٠)	(٣,٠١٦,٣٨٠)	مطلوبات عقود التكافل
(١٨٥,٢٠١)	(١٨٥,٢٠١)	-	مطلوبات عقود إعادة التكافل
١١٧,٦٨٦	(١٤١,٧٥٩)	(٢٥٩,٤٤٥)	ذمم دائنة أخرى ومستحقات
			<b>حقوق المساهمين</b>
٤,٥٣٤	(٣٧١,٩١٣)	(٣٧٦,٤٤٧)	الخسائر المتراكمة
(٣٢٦)	(١٥٧,٠٤٩)	(١٥٦,٧٢٣)	احتياطيات تحويل العملات الأجنبية
٢,٤٢٥	٧٠,٢١٣	٦٧,٧٨٨	الحقوق غير المسيطرة
٦,٦٣٣	(٤٥٨,٧٤٩)	(٤٦٥,٣٨٢)	الإجمالي

٣١ ديسمبر ٢٠٢١

تأثير تطبيق المعيار الدولي لإعداد التقارير المالية رقم ١٧ ألف درهم	المبلغ المعاد إدراجه ألف درهم	كما تم إدراجها سابقاً ألف درهم	بنود البيانات المالية
			<b>الموجودات</b>
(٢٠٦,٥٩٢)	٦,٨١٢	٢١٣,٤٠٤	موجودات عقود التكافل
(٥٨,٤٦١)	٣٣٩,٦٧٨	٣٩٨,١٣٩	موجودات عقود إعادة التكافل
(١٨١,٥٧٠)	٧٤,٧٨٤	٢٥٦,٣٥٤	موجودات أخرى
			<b>المطلوبات</b>
٥١٧,١٤١	(٢,٩٨٦,١٩٠)	(٣,٥٠٣,٣٣١)	مطلوبات عقود التكافل
(١٩٨,١٩٥)	(١٩٨,١٩٥)	-	مطلوبات عقود إعادة التكافل
١٤٢,٨٣٥	(٢٤٩,٠٧١)	(٣٩١,٩٠٦)	ذمم دائنة أخرى ومستحقات
			<b>حقوق المساهمين</b>
١٣,٧٨٨	(٣٥٧,٨٨٤)	(٣٧١,٦٧٢)	الخسائر المتراكمة
١,٣٧١	٧٧,٠٥٣	٧٥,٦٨١	الحقوق غير المسيطرة
١٥,١٥٩	(٢٨٠,٨٣٢)	(٢٩٥,٩٩١)	الإجمالي

٤ ملخص السياسات المحاسبية الهامة (تتمة)

٤,١ التغير في السياسات المحاسبية (تتمة)

المعيار الدولي لإعداد التقارير المالية رقم ٩ الأدوات المالية

طبقت المجموعة متطلبات الانخفاض في القيمة الواردة ضمن المعيار الدولي لإعداد التقارير المالية رقم ٩ الصادر عن المجلس الدولي للمعايير المحاسبية في يوليو ٢٠١٤ بتاريخ انتقال في ١ يناير ٢٠٢٣. أدى تطبيق متطلبات الانخفاض في القيمة الواردة ضمن المعيار الدولي لإعداد التقارير المالية رقم ٩ إلى تغييرات في السياسات المحاسبية للانخفاض في قيمة الموجودات المالية. طبقت المجموعة الأحكام الانتقالية الواردة في المعيار الدولي لإعداد التقارير المالية رقم ٩ وتم عرض تأثيرات اعتماد المعيار على البيانات المالية الموحدة في ١ يناير ٢٠٢٣ في بيان التغيرات في حقوق المساهمين.

يتم عرض تأثيرات تطبيق هذه المعايير على البيانات المالية المرئية الموحدة المختصرة بتاريخ ١ يناير ٢٠٢٣ في بيان التغيرات في حقوق المساهمين باعتبار أن المعيار الدولي لإعداد التقارير المالية رقم ٩ يسمح، ولكنه لا يتطلب إعادة إدراج فترات المقارنة، ويمنع الشركات من تطبيق المعيار الدولي لإعداد التقارير المالية رقم ٩ على الموجودات المالية المستبعدة خلال فترة المقارنة. قامت المجموعة بإدراج مخصص للانخفاض في القيمة في ١ يناير ٢٠٢٣ على الموجودات المالية بقيمة ٧٣٨ ألف درهم نتيجة اعتماد المعيار الدولي لإعداد التقارير المالية رقم ٩ للمرة الأولى.

خسارة الائتمان				١ يناير ٢٠٢٣	
المبلغ بموجب	المتوقعة بموجب	التصنيف	القياس بموجب	الموجودات المالية	
المعيار الدولي لإعداد	المعيار الدولي لإعداد	الدولي رقم ٣٩	الدولي رقم ٣٩	الودائع النظامية	
التقارير المالية رقم ٩	التقارير المالية رقم ٩	ألف درهم	ألف درهم	الاستثمارات - الموجودات المالية بالقيمة العادلة من خلال الأرباح أو الخسائر	
ألف درهم	ألف درهم			الاستثمارات - الموجودات المالية بالقيمة العادلة من خلال الدخل الشامل الأخرى	
٢٦٩,١٠١	(١٠)	-	٢٦٩,١١١	الاستثمارات - الموجودات المالية بالقيمة العادلة من خلال الأرباح أو الخسائر	
١٤,٨٥٨	-	-	١٤,٨٥٨	الاستثمارات - الموجودات المالية بالقيمة العادلة من خلال الدخل الشامل الأخرى	
-	-	(٦٤,٠١٩)	٦٤,٠١٩	الاستثمارات - الموجودات المالية بالقيمة العادلة من خلال الدخل الشامل الأخرى	
٩٥,٩٤٩	(٥٦)	٩٦,٠٠٥	-	الاستثمارات - الموجودات المالية بالقيمة العادلة من خلال الدخل الشامل الأخرى	
-	-	(٤١٤,٠٨٤)	٤١٤,٠٨٤	الاستثمارات - الموجودات المالية بالقيمة العادلة من خلال الدخل الشامل الأخرى	
٣٨١,٨٠٠	(٢٩٨)	٣٨٢,٠٩٨	-	الاستثمارات - الموجودات المالية بالقيمة العادلة من خلال الدخل الشامل الأخرى	
١,٩٤٨,١٤٦	-	-	١,٩٤٨,١٤٦	الاستثمارات - الموجودات المالية بالقيمة العادلة من خلال الدخل الشامل الأخرى	
١,٣٤٧	-	-	١,٣٤٧	الاستثمارات - الموجودات المالية بالقيمة العادلة من خلال الدخل الشامل الأخرى	
٢٩١,٢٨٦	-	-	٢٩١,٢٨٦	الاستثمارات - الموجودات المالية بالقيمة العادلة من خلال الدخل الشامل الأخرى	
٢١١,٧٨١	-	-	٢١١,٧٨١	الاستثمارات - الموجودات المالية بالقيمة العادلة من خلال الدخل الشامل الأخرى	
١٧٣,٥٧٤	-	-	١٧٣,٥٧٤	الاستثمارات - الموجودات المالية بالقيمة العادلة من خلال الدخل الشامل الأخرى	
٢٣٢,٣٠٠	(٣٤٩)	-	٢٣٢,٦٤٩	الاستثمارات - الموجودات المالية بالقيمة العادلة من خلال الدخل الشامل الأخرى	
١٣٣,٤٢٠	(٢٥)	-	١٣٣,٤٤٥	الاستثمارات - الموجودات المالية بالقيمة العادلة من خلال الدخل الشامل الأخرى	
٣,٧٥٣,٥٦٢	(٧٣٨)	-	٣,٧٥٤,٣٠٠	الاستثمارات - الموجودات المالية بالقيمة العادلة من خلال الدخل الشامل الأخرى	
٣٣٩,٩٨٤	-	-	٣٣٩,٩٨٤	الاستثمارات - الموجودات المالية بالقيمة العادلة من خلال الدخل الشامل الأخرى	
٤,٠٩٣,٥٤٦	(٧٣٨)	-	٤,٠٩٤,٢٨٤	الاستثمارات - الموجودات المالية بالقيمة العادلة من خلال الدخل الشامل الأخرى	

٤ ملخص السياسات المحاسبية الهامة (تتمة)

٤,١ التغيير في السياسات المحاسبية (تتمة)

المعيار الدولي لإعداد التقارير المالية رقم ٩ الأدوات المالية (تتمة)

اعتباراً من ١ يناير ٢٠٢٣، قامت المجموعة بتصنيف جزء من أوراقها المالية المحتفظ بها سابقاً حتى تاريخ الاستحقاق، كمحفظة محتفظ بها للبيع بالتكلفة المطفأة. استوفت هذه الأدوات معيار المدفوعات الأساسية والفائدة فقط، ولم يتم تداولها بنشاط وقد تم الاحتفاظ بها بنية تحصيل التدفقات النقدية ودون أي نية للبيع. كان التغيير في التصنيف اعتباراً من ٣١ ديسمبر ٢٠٢١ على النحو التالي:

خسارة الائتمان		المبلغ بموجب		المبلغ بموجب	
المتوقعة بموجب		المعيار الدولي لإعداد		المعيار الدولي لإعداد	
التقارير المالية رقم		التقارير المالية رقم		التقارير المالية رقم	
٩		٩		٩	
ألف درهم		ألف درهم		ألف درهم	
		التصنيف		القياس بموجب	
		ألف درهم		معيار المحاسبة	
				الدولي رقم ٣٩	
				ألف درهم	
				١ يناير ٢٠٢٢	
<b>الموجودات المالية</b>					
٥٩,٥٣٤	-	-	٥٩,٥٣٤	الاستثمارات - الموجودات المالية بالقيمة العادلة من خلال الأرباح أو الخسائر	
٦٣,٤٩٥	-	٦٣,٤٩٥	-	الاستثمارات - الأدوات المالية بالقيمة العادلة من خلال الدخل الشامل الأخر	
٤٣٦,٠٣٧	-	٤٣٦,٠٣٧	-	الاستثمارات بالتكلفة المطفأة	
-	-	(٦٣,٤٩٥)	٦٣,٤٩٥	الاستثمارات - الاستثمارات المتاحة للبيع	
-	-	(٤٣٦,٠٣٧)	٤٣٦,٠٣٧	الاستثمارات - المحتفظ بها للاستحقاق	
٥٥٩,٠٦٦	-	-	٥٥٩,٠٦٦		

٤,٢ الأحكام المحاسبية الهامة والمصادر الرئيسية للتقديرات غير المؤكدة

يتطلب إعداد المعلومات المالية الموحدة من الإدارة وضع الأحكام والتقديرات والافتراضات التي تؤثر على تطبيق السياسات المحاسبية والمبالغ المدرجة للموجودات والمطلوبات والإيرادات والمصاريف. قد تختلف النتائج الفعلية عن هذه التقديرات.

عند إعداد هذه المعلومات المالية الموحدة، كانت الأحكام الهامة التي وضعتها الإدارة أثناء تطبيق السياسات المحاسبية للمجموعة والمصادر الرئيسية للتقديرات غير المؤكدة هي نفسها المطبقة على البيانات المالية الموحدة للسنة المنتهية في ٣١ ديسمبر ٢٠٢٢ باستثناء تلك المتعلقة بقياس عقود التأمين الصادرة وعقود إعادة التأمين المحتفظ بها. بالنسبة لهذه العقود، يتم تطبيق المعيار الدولي لإعداد التقارير المالية رقم ١٧ للفترة السنوية التي تبدأ في أو بعد ١ يناير ٢٠٢٣ وفيما يلي الأحكام والتقديرات الرئيسية المطبقة.

تقييم أهمية مخاطر التأمين

تطبق المجموعة أحكامها أثناء تقييم ما إذا كان العقد يحول إلى المصدر مخاطر تأمين كبيرة. ينقل العقد مخاطر تأمين كبيرة فقط إذا كان الحدث المؤمن عليه قد يتسبب في دفع المجموعة لمبالغ إضافية كبيرة في أي سيناريو فردي فقط إذا كان هناك سيناريو له جوهر تجاري يحتمل فيه أن تحدث خسارة للمصدر على أساس القيمة الحالية عند وقوع الحدث المؤمن عليه، بغض النظر عما إذا كان الحدث المؤمن عليه غير مرجح الحدوث إلى حد كبير.

٤ ملخص السياسات المحاسبية الهامة (تتمة)

٤,٢ الأحكام المحاسبية الهامة والمصادر الرئيسية للتقديرات غير المؤكدة (تتمة)

نمط تحرير هامش الخدمة التعاقدية

طبقت المجموعة أحكاماً هامة في الجوانب التالية لتحديد مبالغ هامش الخدمة التعاقدية التي تم إدراجها ضمن الأرباح أو الخسائر لمنتجات نموذج القياس العام ونهج الرسوم المتغيرة.

تعتمد وحدات التغطية على المبالغ الثابتة لاستحقاقات الوفاة السارية (خلال فترة التغطية التأمينية) إلى الفترة التي يتوقع فيها تقديم خدمات التأمين أو إدارة الاستثمارات. عند اختيار التحديد المذكور أعلاه، تقوم الإدارة بتطبيق أحكام قد تؤثر إلى حد كبير على القيم الدفترية لهامش الخدمة التعاقدية ومبالغ توزيع هامش الخدمة التعاقدية المدرجة ضمن الأرباح أو الخسائر للفترة.

تحديد مدى ثقل التزامات العقد

لا يقدم المعيار الدولي لإعداد التقارير المالية رقم ١٧ أية إرشادات محددة حول الحقائق والظروف التي يجب أخذها في الاعتبار، للإشارة إلى أن مجموعة من العقود تعتبر مثقلة بالالتزامات عند الإدراج المبدئي أو لاحقاً. تقوم المجموعة بتقييم مدى ثقل التزامات العقد بالأخذ في الاعتبار عوامل مثل:

(أ) النسبة المتوقعة للمطالبات إلى أقساط التكافل (أو أية طريقة قياس أخرى للربحية المتوقعة) مقارنةً بالنسبة الفعلية خلال فترة التغطية.

(ب) التغييرات الاقتصادية أو التنظيمية التي يمكن أن تسبب تعديلات جوهرية في التدفقات النقدية المتوقعة؛ أو

(ج) التغييرات الكبيرة في التكاليف التي ينطوي عليها تنفيذ العقود: على سبيل المثال، الناتجة عن إعادة التنظيم الداخلي أو التغييرات في أسعار الخدمات أو المنتجات المستخدمة للوفاء بالتزامات التأمين.

الخصم

بالنسبة للتدفقات النقدية التي لا تتغير بناءً على عوائد البنود الأساسية، قد تحدد المنشأة معدل الخصم بناءً على منحنى عائد خالي من مخاطر السيولة. يتم تعديل ذلك بهدف إزالة الفروق بين خصائص السيولة للأدوات المالية التي تكمن وراء المنحنى المختار وتلك الخاصة بعقد التأمين. اختارت المجموعة استخدام النهج التصاعدي في تحديد معدلات الخصم بناءً على منحنى العائد الخالي من مخاطر السيولة.

القيمة الزمنية للمال

تقوم المجموعة بتعديل القيمة الدفترية لمطلوبات عقود التأمين وموجودات عقود إعادة التأمين لتعكس القيمة الزمنية للمال وتأثير المخاطر المالية باستخدام معدلات الخصم التي تعكس خصائص التدفقات النقدية لمجموعة من العقود. بموجب النهج التصاعدي، يتم تحديد معدل الخصم باعتباره العائد الخالي من المخاطر، مع تعديله وفقاً للاختلافات في خصائص السيولة بين الموجودات المالية المستخدمة لاشتقاق العائد الخالي من المخاطر والتدفقات النقدية للمطلوبات ذات الصلة (المعروفة باسم "علاوة عدم السيولة"). سوف تشتق المجموعة المنحنى الخالي من المخاطر نفسه من الموجودات الخالية من المخاطر في السوق، أو قد تختار المجموعة تطبيق منحنى العائد الخالي من المخاطر المنشور. يبدأ النهج التنازلي بتحديد محفظة مرجعية. سوف يتم أخذ عائد المحفظة المرجعية كعائد لاحتساب علاوة مخاطر عدم السيولة والتي يتم استخدامها بعد ذلك إلى جانب العائد الخالي من المخاطر لاحتساب نقطة في منحنى زمني.

٤ ملخص السياسات المحاسبية الهامة (تتمة)

٤,٢ الأحكام المحاسبية الهامة والمصادر الرئيسية للتقديرات غير المؤكدة (تتمة)

الالتزام مقابل المطالبات المتكبدة

سوف تقوم المجموعة باحتساب الالتزام مقابل المطالبات المتكبدة على النحو التالي:

- أفضل تقدير للتدفقات النقدية للوفاء المتعلق بالمطالبات المتكبدة بما في ذلك المطالبات القائمة، والمطالبات المتكبدة ولكن غير مبلغ عنها والمطالبات المتكبدة ولكن غير مبلغ عنها بشكل كاف؛
- المصاريف المتكبدة بالفعل ولكن لم يتم دفعها بعد فيما يتعلق بالمطالبات وتكلفة معالجة المطالبات المتكبدة في ذلك التاريخ؛
- تعديل القيمة الزمنية للمال؛ و
- تعديل المخاطر للمخاطر غير المالية.

قياس مخصص خسارة الائتمان المتوقعة

يعتبر قياس مخصص خسارة الائتمان المتوقعة للموجودات المالية المقاسة بالتكلفة المطفأة وبالقيمة العادلة من خلال الدخل الشامل الآخر أمراً يتطلب استخدام نماذج معقدة وافتراسات جوهرية حول الظروف الاقتصادية المستقبلية والسلوك الائتماني (على سبيل المثال، احتمالية تعثر العملاء عن السداد والخسائر الناتجة عن ذلك).

يجب كذلك استخدام عدد من الأحكام الهامة عند تطبيق المتطلبات المحاسبية لقياس خسارة الائتمان المتوقعة، مثل:

- تحديد معايير الارتفاع الجوهري في مخاطر الائتمان؛
- تحديد معايير وتعريف التعثر عن السداد؛
- اختيار النماذج والافتراضات المناسبة لقياس خسارة الائتمان المتوقعة؛ و
- إنشاء مجموعات من الموجودات المالية المتشابهة لأغراض قياس خسارة الائتمان المتوقعة.

تقوم المجموعة بانتظام بمراجعة والتحقق من النماذج والمدخلات المستخدمة في النماذج للتقليل من أية اختلافات بين تقديرات خسائر الائتمان المتوقعة وتجربة خسارة الائتمان الفعلية.

عند قياس خسارة الائتمان المتوقعة، تستخدم المجموعة معلومات مستقبلية معقولة وقابلة للدعم، والتي تعتمد على افتراضات للحركة المستقبلية في محركات اقتصادية مختلفة وكيف ستؤثر هذه المحركات على بعضها البعض. إن الخسارة الناتجة عن التعثر عن السداد هي تقدير للخسارة الناتجة عن التعثر عن السداد، وهي تعتمد على الفرق بين التدفقات النقدية التعاقدية المستحقة وتلك التي يتوقع المقرض الحصول عليها، مع الأخذ في الاعتبار التدفقات النقدية من الضمانات والتحسينات الائتمانية المتكاملة.

تصنيف العقارات

أثناء عملية تصنيف العقارات، اتخذت الإدارة أحكاماً مختلفة. تكمن الحاجة للأحكام لتحديد ما إذا كان العقار مؤهلاً كاستثمار عقاري، أو كمتلكات ومعدات، أو كعقار قيد التطوير و / أو كعقار محتفظ به للبيع. تقوم الإدارة بوضع المعايير حتى تتمكن من ممارسة أحكامها باستمرار وفقاً لتعريفات الاستثمار العقاري والممتلكات والمعدات والممتلكات قيد التطوير والممتلكات المحتفظ بها للبيع. عند اتخاذ أحكامها، أخذت الإدارة في الاعتبار المعايير التفصيلية والإرشادات ذات الصلة المنصوص عليها في معيار المحاسبة الدولي رقم ٢ - المخزون، ومعيار المحاسبة الدولي رقم ١٦ - الممتلكات والآلات والمعدات، ومعيار المحاسبة الدولي رقم ٤٠ - الاستثمارات العقارية، فيما يتعلق بالاستخدام المقصود للعقار.

٤ ملخص السياسات المحاسبية الهامة (تتمة)

٤,٢ الأحكام المحاسبية الهامة والمصادر الرئيسية للتقديرات غير المؤكدة (تتمة)

**تحديد مدة عقد الإيجار**

عند تحديد مدة عقد الإيجار، تأخذ الإدارة في الاعتبار كافة الحقائق والظروف التي تخلق حافزاً اقتصادياً لممارسة خيار التمديد، أو عدم ممارسة خيار الإنهاء. يتم إدراج خيارات التمديد وخيارات التجديد التلقائي ضمن شروط عقد الإيجار فقط إذا كان من المؤكد بشكل معقول تمديد عقد الإيجار.

تتم مراجعة التقييم في حالة وقوع حدث مهم أو حدوث تغيير جوهري في الظروف التي تؤثر على هذا التقييم والتي تقع ضمن سيطرة المستأجر.

تتم مراجعة التقديرات والافتراضات الأساسية على أساس مستمر. يتم إدراج التعديلات على التقديرات المحاسبية في الفترة التي يتم فيها تعديل التقدير إذا كان التعديل يؤثر فقط على تلك الفترة أو في فترة التعديل والفترات المستقبلية إذا كان التعديل يؤثر على كل من الفترات الحالية والمستقبلية.

**استهلاك الممتلكات والمعدات**

يتم استهلاك تكلفة الممتلكات والمعدات على مدى العمر الإنتاجي المقدر، والذي يعتمد على الاستخدام المتوقع للأصل، وعوامل الإهلاك والتلف المتوقعة، وبرامج الإصلاح والصيانة والتقدم التكنولوجي الناتج عن التغييرات والقيمة المتبقية. لم تأخذ الإدارة في الاعتبار أية قيمة متبقية باعتبار أنها لم تكن جوهرياً.

**الانخفاض في قيمة الشهرة**

تحدد المجموعة ما إذا كانت الشهرة قد انخفضت قيمتها على أساس سنوي على الأقل. يتطلب ذلك تقدير القيمة قيد الاستخدام للوحدات المولدة للنقد التي يتم تخصيص الشهرة لها. تطلب تقدير القيمة قيد الاستخدام من المجموعة إجراء تقدير للتدفقات النقدية المستقبلية المتوقعة من كل وحدة مولدة للنقد وكذلك اختيار معدل خصم مناسب من أجل احتساب القيمة الحالية لتلك التدفقات النقدية.

**خصم مدفوعات الإيجار**

يتم خصم مدفوعات الإيجار باستخدام معدل الاقتراض الإضافي للمجموعة. قامت الإدارة بوضع أحكام وتقديرات لتحديد معدل الاقتراض الإضافي عند بدء عقد الإيجار. قامت المجموعة بخصم دفعات الإيجار باستخدام معدل الاقتراض الإضافي البالغة نسبته ٤,٥٪ سنوياً.

**إعادة تقييم الأرض والمباني**

يتطلب معيار المحاسبة الدولي رقم ١٦ - الأرض والمباني إجراء عمليات إعادة التقييم بشكل منتظم لضمان أن القيمة الدفترية لا تختلف جوهرياً عن تلك التي كان سوف يتم تحديدها باستخدام القيمة العادلة في نهاية فترة التقارير المالية. قدرت الإدارة فترة ٣ سنوات على أنها فترة كافية لإعادة تقييم الأرض والمباني.

**تقييم الاستثمارات العقارية**

تم تحديد القيمة العادلة للاستثمارات العقارية من قبل مقيمين خارجيين ومستقلين للعقارات، ممن لديهم مؤهلات مهنية مناسبة معترف بها وخبرة حديثة في موقع وفئة العقارات التي يتم تقييمها. يقدم المقيمون المستقلون القيمة العادلة لمحفظة الاستثمارات العقارية للمجموعة بشكل سنوي.

٥ الممتلكات والمعدات

الأعمال الرأسمالية قيد التنفيذ	المركبات	أجهزة الحاسوب	الأثاث والتجهيزات	المباني	الأرض	التكلفة أو التقييم
الإجمالي						
ألف درهم	ألف درهم	ألف درهم	ألف درهم	ألف درهم	ألف درهم	
٥٨,٥٢٤	٥٨٦	٢,١٦٤	٨,٨٤٤	١٤,٥٥٢	٢٣,٦٦٩	٨,٧٠٩
٢,٠٠٨	٧٨٤	٤٥	٧٦٢	٤١٧	-	في ١ يناير ٢٠٢٢
(٣,١٠٣)	-	(١١٩)	(١,١٥٠)	(١,٤٥٥)	(٤٥١)	إضافات خلال السنة
(٢١)	-	-	-	(٢١)	-	صرف العملات الأجنبية
						استبعادات
٥٧,٤٠٨	١,٣٧٠	٢,٠٩٠	٨,٤٥٦	١٣,٤٩٣	٢٣,٢١٨	٨,٧٨١
١,٤٣٠	-	١٦٥	٦٤٠	٦٢٥	-	في ٣١ ديسمبر ٢٠٢٢
٢٧١	-	(٥٩)	(٢٨٧)	(٢٠٤)	٥٤٧	إضافات خلال السنة
(٩٣٠)	(٩٢٧)	-	-	(٣)	-	صرف العملات الأجنبية
١٠,٢٨٣	-	-	-	-	٨,٥١٠	١,٧٧٣
						استبعادات / تحويل
٦٨,٤٤٧	٤٤٣	٢,١٩٦	٨,٨٠٩	١٣,٩١١	٣٢,٢٧٥	١٠,٨١٣
						إعادة تقييم
						في ٣١ ديسمبر ٢٠٢٣



٥ الممتلكات والمعدات (تتمة)

الأعمال الرأسمالية قيد التنفيذ		الأثاث والتجهيزات				الأرض	الاستهلاك المتراكم
الإجمالي	ألف درهم	المركبات	أجهزة الحاسوب	ألف درهم	المباني	ألف درهم	
ألف درهم	ألف درهم	ألف درهم	ألف درهم	ألف درهم	ألف درهم	ألف درهم	
٢٢,٠٤٤	-	١,٨٦٠	٧,٤٨٠	١١,٣٣٣	١,٣٧١	-	في ١ يناير ٢٠٢٢
٣,٢٤٦	-	١٣٠	٩٣٣	٨٥٥	١,٣٢٨	-	المحمل للسنة
-	-	-	-	-	-	-	استعدادات
(٢,٣٤٩)	-	(٨٤)	(١,١٩٨)	(١,١١١)	٤٤	-	صرف العملات الأجنبية
٢٢,٩٤١	-	١,٩٠٦	٧,٢١٥	١١,٠٧٧	٢,٧٤٣	-	في ٣١ ديسمبر ٢٠٢٢
٢,٧٥٦	-	٨٩	٦٠٦	٦٧٢	١,٣٨٩	-	المحمل للسنة
(٤٦٦)	-	٣	(٢٩٧)	(٢٠٦)	١٩	-	صرف العملات الأجنبية
(٤,١٥١)	-	-	-	-	(٤,١٥١)	-	مستبعدة عند إعادة التقييم
٢١,٠٦٥	-	١,٩٩٨	٧,٥٢٤	١١,٥٤٣	-	-	في ٣١ ديسمبر ٢٠٢٣
٤٧,٣٨٢	٤٤٣	١٩٨	١,٢٨٥	٢,٣٦٨	٣٢,٢٧٥	١٠,٨١٣	القيمة الدفترية
٣٤,٤٦٧	١,٣٧٠	١٨٤	١,٢٤١	٢,٤١٦	٢٠,٤٧٥	٨,٧٨١	في ٣١ ديسمبر ٢٠٢٣
							في ٣١ ديسمبر ٢٠٢٢

إعادة تقييم أراضي ومباني المجموعة

يتم إدراج أراضي ومباني المجموعة بالمبالغ المُعاد تقييمها، والتي تمثل القيمة العادلة في تاريخ إعادة التقييم، ناقصاً أي استهلاك لاحق متراكم وخسائر الانخفاض في القيمة اللاحقة المتراكمة. تمت آخر عملية إعادة تقييم لأراضي ومباني المجموعة كما في ٣١ ديسمبر ٢٠٢٣ من قبل مقيم مستقل ليست له علاقة بالمجموعة. يمتلك المقيم المؤهلات المناسبة والخبرة الحديثة في قياس القيمة العادلة للعقارات في المواقع ذات الصلة. يتوافق التقييم مع معايير التقييم الدولية.

٥ الممتلكات والمعدات (تتمة)

إعادة تقييم أراضي ومباني المجموعة (تتمة)

تم تحديد القيمة العادلة للأرض والمباني بناءً على طريقة تكلفة الاستبدال المستهلكة لتقييم الهياكل القائمة وطريقة المقارنة لتقييم الأرض الأساسية. يتم تصنيف الأراضي والمباني المعاد تقييمها ضمن المستوى ٣ من التسلسل الهرمي للقيمة العادلة حيث يتضمن أسلوب التقييم المدخلات الجوهرية غير القابلة للملاحظة المستخدمة في تقدير القيمة العادلة.

٦ الشهرة والموجودات غير الملموسة

الشهرة ألف درهم	برامج الحاسوب ألف درهم	الإجمالي ألف درهم	
١١٤,٦٤٠	١٢,٤٦٦	١٢٧,١٠٦	التكلفة
-	١,٩٥٥	١,٩٥٥	في ١ يناير ٢٠٢٢
-	(٣٢٦)	(٣٢٦)	إضافات
-	(٩٤)	(٩٤)	استيعادات
-			تأثير التحركات في معدلات الصرف
١١٤,٦٤٠	١٤,٠٠١	١٢٨,٦٤١	في ٣١ ديسمبر ٢٠٢٢
١١٤,٦٤٠	١٤,٠٠١	١٢٨,٦٤١	في ١ يناير ٢٠٢٣
-	١,٠٢٥	١,٠٢٥	إضافات
-	٦٤	٦٤	تأثير التحركات في معدلات الصرف
١١٤,٦٤٠	١٥,٠٩٠	١٢٩,٧٣٠	في ٣١ ديسمبر ٢٠٢٣
-	٩,٣٣٤	٩,٣٣٤	الإطفاء وخسائر الانخفاض في القيمة المتراكمة
-	١,٥٣٠	١,٥٣٠	في ١ يناير ٢٠٢٢
-	(١٤٦)	(١٤٦)	المحمل للسنة
-	١٠٤	١٠٤	استيعادات
-			تأثير التحركات في معدلات الصرف
-	١٠,٨٢٢	١٠,٨٢٢	في ٣١ ديسمبر ٢٠٢٢
-	١٠,٨٢٢	١٠,٨٢٢	في ١ يناير ٢٠٢٣
٤٩,٠٠٧	-	٤٩,٠٠٧	الانخفاض في قيمة الشهرة
-	١,٨٥٤	١,٨٥٤	المحمل للسنة
-	٣١	٣١	تأثير التحركات في معدلات الصرف
٤٩,٠٠٧	١٢,٧٠٧	٦١,٧١٤	في ٣١ ديسمبر ٢٠٢٣
٦٥,٦٣٣	٢,٣٨٣	٦٨,٠١٦	صافي القيمة الدفترية
٦٥,٦٣٣			في ٣١ ديسمبر ٢٠٢٣
١١٤,٦٤٠	٣,١٧٩	١١٧,٨١٩	في ٣١ ديسمبر ٢٠٢٢

## ٦ الشهرة والموجودات غير الملموسة (تتمة)

تتم رسمة تراخيص برامج الحاسوب التي حصلت عليها المجموعة بناءً على التكاليف المتكبدة للاستحواذ عليها وتجهيزها للاستخدام الداخلي. أجرت المجموعة اختبار الانخفاض في القيمة السنوي على الشهرة في ديسمبر ٢٠٢٣ و ٢٠٢٢. بالنسبة لاختبار الانخفاض في القيمة، يتم تخصيص الشهرة المستحوذ عليها من خلال دمج الأعمال للشركات التابعة التالية والتي تعتبر وحدات مولدة للنقد؛

الإجمالي		سلامة أشورنس الجزائر		بيت التأمين المصري السعودي	
٢٠٢٢	٢٠٢٣	٢٠٢٢	٢٠٢٣	٢٠٢٢	٢٠٢٣
ألف درهم	ألف درهم	ألف درهم	ألف درهم	ألف درهم	ألف درهم
١١٤,٦٤٠	٦٥,٦٣٣	٧٢,٤٤٤	٥٨,٢١٣	٤٢,١٩٦	٧,٤٢٠
الشهرة					

لقد حدث هذا الانخفاض في القيمة بمبلغ ٤٩,٠٠٧ ألف درهم هذه السنة (٢٠٢٢: لا شيء)، بسبب الوضع الاقتصادي المتدهور في مصر والجزائر، أي، انخفاض قيمة العملة وتدهور النمو الاقتصادي وزيادة معدلات الفائدة والتضخم. لغرض اختبار الانخفاض في القيمة، اعتمد المبلغ القابل للاسترداد على القيمة العادلة ناقصاً تكلفة الاستبعاد باستخدام التدفقات النقدية المخصومة المقدرة. تضمنت توقعات التدفقات النقدية تقديرات محددة لمعدل النمو النهائي لمدة خمس سنوات بعد ذلك. تم تحديد معدل النمو النهائي بناءً على تقدير الإدارة للنمو السنوي المركب طويل الأجل، بما يتفق مع الافتراض الذي سيضعه المشاركون في السوق. قد تتغير الافتراضات الرئيسية التي تم تقديم وصف حولها أعلاه بتغير الظروف الاقتصادية وظروف السوق. قدرت الإدارة أنه إذا ارتفعت / انخفضت الافتراضات الرئيسية بمعدل ١٪، فقد (تنخفض)/ترتفع القيمة الدفترية للشهرة بمبلغ ٣,٢٨ مليون درهم.

## ٧ الاستثمارات العقارية

تمثل محفظة الاستثمارات العقارية للمجموعة الأراضي والمباني التي استحوذت عليها المجموعة بشكل مباشر ومن خلال شركاتها التابعة الخاضعة لسيطرتها.

فيما يلي التمثيل الجغرافي للاستثمارات العقارية:

٢٠٢٢	٢٠٢٣	
ألف درهم	ألف درهم	
١٠,٥٠٠	١٢,٦٠٠	داخل دولة الإمارات العربية المتحدة
١٣٣,٢٧٦	١٣٢,٧٧٦	خارج دولة الإمارات العربية المتحدة
١٤٣,٧٧٦	١٤٥,٣٧٦	في ٣١ ديسمبر

بخلاف الاستثمار العقاري في المملكة العربية السعودية البالغة قيمته ٨٤,٩٥٧ ألف درهم (٢٠٢٢: ٨٤,٩٥٧ ألف درهم) والذي يخضع لدعوى قضائية جارية تم الإفصاح عنها في الإفصاح رقم ٣١. تم تحديد القيمة العادلة لاستثمارات المجموعة العقارية كما في ٣١ ديسمبر ٢٠٢٣ بناءً على التقييمات المدرجة في التواريخ ذات الصلة من قبل مقيمين مستقلين ليست لهم علاقة بالمجموعة ويمتلكون المؤهلات المناسبة والخبرة السوقية الحديثة في تقييم العقارات.

٧ الاستثمارات العقارية (تتمة)

تم تحديد القيمة العادلة لقطع الأراضي بناءً على النهج المقبول الذي يعكس أسعار المعاملات الحديثة لعقارات مماثلة. تم تحديد القيمة العادلة للمباني باستخدام طريقة الاستثمار. عند تقدير القيمة العادلة للعقارات، يُعتبر أقصى وأفضل استخدام لهذه العقارات هو استخدامها الحالي.

تم تصنيف الاستثمارات العقارية للمجموعة ضمن المستوى ٣ في التسلسل الهرمي للقيمة العادلة كما في ٣١ ديسمبر ٢٠٢٣ (٢٠٢٢: المستوى ٣). تبلغ قيمة إيرادات تأجير العقارات ما قيمته ٧٢٨ ألف درهم في ٢٠٢٣ (٢٠٢٢: ٦٤٩ ألف درهم)، ولا توجد مصاريف مباشرة متعلقة بالاستثمار العقاري. تتم إدارة محفظة الاستثمارات العقارية للمجموعة وصيانتها من قبل طرف إداري ثالث، وتتم تسوية إيرادات الإيجار المستلمة من هذه العقارات بالرسوم الإدارية.

٢٠٢٢	٢٠٢٣	
ألف درهم	ألف درهم	
١٤٢,٠٥٥	١٤٣,٧٧٦	الحركة في الاستثمارات العقارية
٢٣٣	-	الرصيد في ١ يناير
٩,١٧١	٣,٥٩٩	إضافة
(٧,٦٨٣)	(١,٩٩٩)	الربح غير المحقق على الاستثمارات العقارية (إيضاح ٢٥)
١٤٣,٧٧٦	١٤٥,٣٧٦	فروقات صرف العملات

٨ عقود الإيجار

٨,١ موجودات حق الاستخدام

٢٠٢٢	٢٠٢٣	
ألف درهم	ألف درهم	
٤,٤٢٦	٨,٧٣٤	الرصيد كما في ١ يناير
٨,١٤٩	٩١٥	إضافات
(٢,٥٦٤)	(٢,٥٩٨)	رسوم الاستهلاك للسنة
(١,٢٧٧)	(٢٤٤)	فروقات صرف العملات
-	(٢,٢١٢)	إنهاء عقود
٨,٧٣٤	٤,٥٩٥	الرصيد في ٣١ ديسمبر

يتراوح متوسط مدة عقد الإيجار للمجموعة من ٣ إلى ٥ سنوات.

الشركة الإسلامية العربية للتأمين (سلامة) ش.م.ع وشركاتها التابعة

إيضاحات حول البيانات المالية الموحدة  
كما في ٣١ ديسمبر ٢٠٢٣

٨ عقود الإيجار (تتمة)

٨,٢ مطلوبات عقود الإيجار

٢٠٢٢	٢٠٢٣	
ألف درهم	ألف درهم	
٤,٦٣٩	٨,٨٢١	الرصيد كما في ١ يناير
٨,١٤٩	٩١٥	إضافات
(٣,٩٣٢)	(٢,٥٥٣)	مدفوعات خلال السنة
(١,٢٥٠)	٢,١٨٨	فروقات صرف العملات
-	(٢,٢١٢)	إنهاء عقود
٨,٨٢١	٤,٦٩٥	

اتخذت المجموعة معدل ٤,٥٪ (٢٠٢٢: ٤,٥٪) كمعدل اقتراض إضافي. فيما يلي تحليل استحقاق مطلوبات عقود الإيجار:

٢٠٢٢	٢٠٢٣	
ألف درهم	ألف درهم	
٢,٧٥٥	٢,٥٠٧	أقل من سنة واحدة
٦,٠٦٦	٢,١٨٨	بين سنة واحدة وخمس سنوات
٨,٨٢١	٤,٦٩٥	

المبلغ المدرج في بيان الأرباح أو الخسائر الموحد  
الاستهلاك

٢,٥٦٤	٢,٥٩٨	
٢٣٤	٢٣٧	تكلفة تمويل مطلوبات عقود الإيجار
٢,٧١٥	٢,٥٥٣	المبلغ المدرج في بيان التدفقات النقدية الموحد دفعات مطلوبات عقود الإيجار

٩ الاستثمار في الشركة الزميلة

فيما يلي الشركة الزميلة الرئيسية للمجموعة، والتي تنتهي سنتها المالية في ٣١ ديسمبر:

٢٠٢٢	٢٠٢٣	بلد التأسيس	نسبة الملكية		الشركة الزميلة
ألف درهم	ألف درهم		٢٠٢٢	٢٠٢٣	
٣٥,١٨٨	٣٥,٣٥٢	الأردن	٢٠٪	٢٠٪	شركة التأمين الإسلامية الأردنية

٩ الاستثمار في الشركة الزميلة (تتمة)

تشارك الشركة الزميلة في العديد من أنشطة التكافل التي تتوافق مع التعليمات الإسلامية بما في ذلك التأمين على مخاطر السيارات والنقل البحري والتأمين ضد الحرائق والتأمين الشامل على العمالة المنزلية والتأمين الهندسي وتأمين آلات ومعدات المقاولين وفقاً لمبادئ الشريعة الإسلامية ولوائح المصرف المركزي الأردني.

٢٠٢٢	٢٠٢٣	
ألف درهم	ألف درهم	
٣٤,٤٤٧	٣٥,١٨٨	الحركة خلال السنة
١,٧٢٠	١,٨٠٥	الرصيد في ١ يناير
(١,٢٣١)	(١,٢٣٠)	الحصة من ربح شركات زميلة (إيضاح ٢٥)
٢٥٢	(٤١١)	توزيعات أرباح مستلمة
		الحصة من (الخسارة) / الدخل الشامل الأخر
٣٥,١٨٨	٣٥,٣٥٢	

فيما يلي ملخص المعلومات المالية للشركة الزميلة للمجموعة:

٢٠٢٢	٢٠٢٣	
ألف درهم	ألف درهم	
٢٣٤,٦٢٢	٢٥٢,١٩٣	إجمالي الموجودات
(١١٣,٦٦٧)	(١٣٢,٤١٧)	إجمالي المطلوبات
١٢٠,٩٥٥	١١٩,٧٧٦	صافي الموجودات
٩٨,٤٦٣	١١٤,٣٠٥	الإيرادات
٨,٥٩٨	٩,٠٢٦	الربح

١٠ الودائع النظامية

٢٠٢٢	٢٠٢٣	
ألف درهم	ألف درهم	
		الشركة الإسلامية العربية للتأمين (سلامة) ش.م.ع
		- ودیعة بنكية محتفظ بها بموجب القانون الاتحادي رقم (٨) لسنة ٢٠٢٣
١٠,٠٠٠	١٠,٠٠٠	
		- ودیعة هامش مقابل ضمان بنكي صادر لصالح مصرف الإمارات العربية المتحدة المركزي*
٦٠,٠٠٠	٦٠,٠٠٠	
		<i>الشركات التابعة</i>
		بيت التأمين المصري السعودي
		سلامة أشورنس الجزائر
		المصرية الإماراتية للتأمين التكافلي على الحياة
٦٥,١١٨	٦٩,٩٧١	
١٠٣,٩٣٣	١١٥,٧٣٤	
٣٠,٠٦٠	٢٧,٨٢١	
<u>٢٦٩,١١١</u>	<u>٢٨٣,٥٢٦</u>	

وفقاً لمتطلبات القانون الاتحادي رقم (٤٨) لسنة ٢٠٢٣، تحتفظ المجموعة بوديعة بنكية بقيمة ١٠٠,٠٠٠ ألف درهم لا يمكن استخدامها دون موافقة مصرف الإمارات العربية المتحدة المركزي. يتم الاحتفاظ بالوديعة النظامية لدى بنك تجاري في دولة الإمارات العربية المتحدة.

\* أصدر بنك المجموعة ضمانات بنكية بقيمة ٢١٠,٠٠٠ ألف درهم (٢٠٢٢: ١٦٠,٠٠٠ ألف درهم) لصالح مصرف الإمارات العربية المتحدة المركزي لتحسين وضع الملاءة وتم إيداع مبلغ بقيمة ٦٠,٠٠٠ ألف درهم كوديعة هامش مقابل هذه الضمانات. تحتفظ الشركات التابعة باستثمارات وودائع تعتمد على طبيعة أنشطة التكافل لشركات التكافل.

الشركة الإسلامية العربية للتأمين (سلامة) ش.م.ع وشركاتها التابعة

إيضاحات حول البيانات المالية الموحدة

كما في ٣١ ديسمبر ٢٠٢٣

١١ الاستثمارات

٣١ ديسمبر ٢٠٢٢ (معاد إدراجها)			٣١ ديسمبر ٢٠٢٣			
الاستثمارات دولية ألف درهم	الاستثمارات محلية ألف درهم	الإجمالي ألف درهم	الاستثمارات دولية ألف درهم	الاستثمارات محلية ألف درهم	الإجمالي ألف درهم	
١٤,٨٥٨	٧,٧٩٥	٢٢,٦٣	٣٢٣	٣٢٣	٦٤٦	(أ) موجودات مالية بالقيمة العادلة من خلال الأرباح أو الخسائر وأسهم وأوراق مالية
٦٣,٠٧٧	٦٣,٠٧٧	-	٨٥,٥١٣	٨٥,٥١٣	١٧١,٠٢٦	(ب) موجودات مالية بالقيمة العادلة من خلال الدخل الشامل الأخر
٩٤٢	٩٤٢	-	٩٦٧	٩٦٧	١,٩٣٤	صندوق مشترك ومحافظ مدارة من الخارج
-	-	-	(٢,٠٢٠)	(٢,٠٢٠)	(١٠٠)	أسهم وأوراق مالية
٦٤,٠١٩	٦٤,٠١٩	-	٨٤,٤٦٠	٨٤,٤٦٠	١٧٠,٩٣٦	نقصاً: مخصص خسائر الائتمان المتوقعة
١٠٧,٩٦٤	١٠٣,٥٦٠	٤,٤٠٤	٨٣,٠٣٩	٨٢,٥٢٤	١٦٥,٥٦٣	(ج) بالتكلفة المطفأة
٥٤,٠٩٤	-	٥٤,٠٩٤	٥٤,٠٩٤	-	١٠٨,١٣٨	صكوك وسندات حكومية
٨٧,٢٦٧	٨٧,٢٦٧	-	٦٥,٧٣٨	٦٥,٧٣٨	١٧٣,٨٧٦	شهادات وكالة
١٦٤,٧٥٩	١٦٤,٧٥٩	-	١٦٧,١١٢	١٦٧,١١٢	٣٤١,٨٦٨	استثمارات مضاربة أخرى
-	-	-	(٦٠,٧٠٤)	(٦٠,٩٥)	(١٠٤)	إيداعات إسلامية
٤١٤,٠٨٤	٣٥٥,٥٨٦	٥٨,٤٩٨	٣٠٩,٢٧٩	٣٠٩,٢٧٩	٧١٨,٤٦٣	نقصاً: مخصص خسائر الائتمان المتوقعة*
٤٩٢,٩٦١	٤٢٧,٤٠٠	٦٥,٥٦١	٣٩٤,٠٦٢	٣٩٤,٠٦٢	٧٨٨,٠٢٤	
١٥,٢٥٣	٨,١٩٠	٧,٠٦٣	٣٢٣	٣٢٣	٦٤٦	متداولة
٤٧٧,٧٠٨	٤١٩,٢١٠	٥٨,٤٩٨	٣٩٣,٧٣٩	٣٩٣,٧٣٩	٧٨٧,٣٧٨	غير متداولة
٤٩٢,٩٦١	٤٢٧,٤٠٠	٦٥,٥٦١	٣٩٤,٠٦٢	٣٩٤,٠٦٢	٧٩٣,٨٤٤	

\* خلال السنة، قامت المجموعة بإدراج مخصصات بنسبة ١٠٠٪ مقابل خسائر الائتمان المتوقعة البالغة قيمتها ٥٦,٤٥٦ ألف درهم على الاستثمارات المحتفظ بها لدى طرف ذو علاقة.

تمثل الإيداعات الإسلامية إيداعات متوافقة مع الشريعة الإسلامية لدى مؤسسات مالية مختلفة بمعدلات ربح تتراوح من ٠,٢٢٪ إلى ٥٪ (٢٠٢٢: ٠,٢٢٪ إلى ٥,٠٠٪) وتستحق خلال أكثر من ثلاثة أشهر من تاريخ الاستحواذ. خلال السنة المنتهية في ٣١ ديسمبر ٢٠٢٣، قامت المجموعة بشراء أسهم بقيمة لا شيء (٢٠٢٢: ٢,٩ مليون درهم) والتي تم تصنيفها على أنها استثمارات بالقيمة العادلة من خلال الأرباح أو الخسائر واستثمارات بالقيمة العادلة من خلال الدخل الشامل الأخر.

تخضع الاستثمارات التالية لدعوى قضائية جارية كما هو موضح في الإيضاح رقم ٣١.

- استثمارات بالقيمة العادلة من خلال الدخل الشامل الأخر بمبلغ ٥٨,٢٤٤ ألف درهم (٢٠٢٢: ٥٨,٢٤٤ ألف درهم)؛ و
- استثمارات محتفظ بها بالتكلفة المطفأة بمبلغ ١١١,٦٢٧ ألف درهم (٢٠٢٢: ١١١,٦٢٧ ألف درهم).



١١ الاستثمارات (تتمة)

١١,١ استثمارات مشتركي التكافل في عقود مرتبطة بالوحدة

٢٠٢٢	٢٠٢٣
ألف درهم	ألف درهم
١,٩٤٨,١٤٦	٢,٠٢٠,٨٨٣

أصل مالي بالقيمة العادلة من خلال الأرباح أو الخسائر

فيما يلي الحركة خلال السنة:

٢٠٢٢	٢٠٢٣
ألف درهم	ألف درهم
٢,٣٩٦,٠٧٥	١,٩٤٧,٥٥٦
(٢١٧,٤٩٥)	(١٢٦,٢١٦)
(٢٣٠,٤٣٤)	١٩٩,٥٤٣
١,٩٤٨,١٤٦	٢,٠٢٠,٨٨٣

الرصيد في ١ يناير  
الحركة الناتجة عن الاشتراك / التنازل  
حركة القيمة العادلة خلال السنة

كما في ٣١ ديسمبر ٢٠٢٣، تضمنت محفظة الاستثمار المرتبطة بالوحدات للمجموعة استثمارات مرتبطة بوحدات بقيمة ١,١٧٢,٢٢٢ ألف درهم (٢٠٢٢: ٧٦٦,٣٩٣ درهم) في صناديق مختلفة يديرها طرف ذو علاقة، يرجى الرجوع إلى الإيضاح رقم ١٥.

١٢ ودائع لدى شركات التكافل وإعادة التكافل

٢٠٢٢	٢٠٢٣
ألف درهم	ألف درهم
٤٣	-
١,٣٠٤	٩٧٤
١,٣٤٧	٩٧٤

ودائع الاشتراكات  
ودائع المطالبات

وفقاً للوائح المحلية ذات الصلة، تحتفظ المجموعة المتنازلة بجزء من الاشتراكات غير المكتسبة والمطالبات القائمة بعد صافي المدفوعات لشركة التأمين.

١٣ موجودات ومطلوبات عقود التكافل

تسوية التزام التكافل مقابل التغطية المتبقية والالتزام مقابل المطالبات المتكبدة لعقود التأمين كما في ٣١ ديسمبر ٢٠٢٣

الالتزام مقابل المطالبات المتكبدة (نهج تخصيص الأقساط)			الالتزام مقابل التغطية المتبقية			المبلغ بالآلاف الدراهم
الإجمالي	تعديل المخاطر للمخاطر غير المالية	القيمة الحالية للتدفقات النقدية المستقبلية	الالتزام مقابل المطالبات المتكبدة للعقود غير الخاضعة لنهج تخصيص الأقساط	مكون الخسارة	باستثناء مكون الخسارة	
(٢,٣٦٦,٣٦٠)	(١٣,٣٢٦)	(٣٥٦,٣٢٢)	(١١٩,٧٧٨)	(٣,٢٩٨)	(١,٨٧٣,٦٣٦)	عقود التكافل التي تعتبر مطلوبات في بداية السنة عقود التكافل التي تعتبر موجودات في بداية السنة
(٢,٣٦٦,٣٦٠)	(١٣,٣٢٦)	(٣٥٦,٣٢٢)	(١١٩,٧٧٨)	(٣,٢٩٨)	(١,٨٧٣,٦٣٦)	مطلوبات عقود التكافل في بداية السنة
١,١١١,٠٠٥	-	-	-	-	١,١١١,٠٠٥	إيرادات التكافل
(٨٠٦,٦٦٩)	(٨,٤٠٧)	(٧٢٨,١٥٩)	(٧٠,١٠٣)	-	-	المطالبات المتكبدة والمصاريف الأخرى المنسوبة بشكل مباشر التغيرات التي تتعلق بالخدمات السابقة - التغيرات في التدفقات النقدية للوفاء المتعلقة بالالتزام مقابل المطالبات المتكبدة
١,٨٦٨	٥,١٨٠	(٣,٣١٢)	-	-	-	الخسائر من العقود المثقلة بالالتزامات والمبالغ المعكوسة من هذه الخسائر المبالغ المطفأة من التدفقات النقدية المتعلقة بالاستحواذ على أعمال التأمين
(٦,٨٤٤)	-	-	-	(٦,٨٤٤)	(١٩٧,٣٥١)	مصاريف خدمات التكافل
(١٩٧,٣٥١)	-	-	-	-	(١٩٧,٣٥١)	نتائج خدمات التكافل
(١,٠٠٨,٩٩٦)	(٣,٢٢٧)	(٧٣١,٤٧١)	(٧٠,١٠٣)	(٦,٨٤٤)	٩١٣,٦٥٤	مصاريف التمويل من عقود التأمين الصادرة المدرجة تعديلات صرف العملات الأجنبية على الدخل الشامل
١٠٢,٠٠٩	(٣,٢٢٧)	(٧٣١,٤٧١)	(٧٠,١٠٣)	(٦,٨٤٤)	٢٠٣,٤٧١	إجمالي المبالغ المدرجة ضمن الأرباح أو الخسائر والدخل الشامل الآخر
(٢٢٨,٤٨٦)	(٧٧٥)	(٢٠,٣١٨)	(٣,٩٢٢)	-	(٢٠٣,٤٧١)	
١٣,٣١١	٣٩٢	١٤,٩٤٤	-	٤	(٢,٠٣٠)	
(١١٣,١٦٦)	(٣,٦١١)	(٧٣٦,٨٤٤)	(٧٤,٠٢٥)	(٦,٨٣٩)	٧٠٨,١٥٣	

١٣ موجودات ومطلوبات عقود التكافل (تتمة)

تسوية التزام التكافل مقابل التغطية المتبقية والالتزام مقابل المطالبات المتكبدة لعقود التأمين كما في ٣١ ديسمبر ٢٠٢٣ (تتمة)

الالتزام مقابل المطالبات المتكبدة (نهج تخصيص الأقساط)			الالتزام مقابل التغطية المتبقية		المبلغ بالآلاف الدراهم
الإجمالي	تعديل المخاطر للمخاطر غير المالية	القيمة الحالية للتدفقات النقدية المستقبلية	مكون الخسارة	باستثناء مكون الخسارة	
-	-	-	(٤٤٠,٧٩٦)	-	٤٤٠,٧٩٦
(١,٤٦٠,١٥٩)	-	-	-	-	(١,٤٦٠,١٥٩)
١,١٨٣,٧٩٢	-	٦٦٧,٦٢٩	٥١٦,١٦٣	-	-
٢١٩,٢٦٥	-	-	-	-	٢١٩,٢٦٥
(٥٧,١٠٢)	-	٦٦٧,٦٢٩	٥١٦,١٦٣	-	(١,٢٤٠,٨٩٤)
(٢,٥٣٦,٦٢٧)	(١٦,٩٣٦)	(٤٢٥,٥٣٨)	(١١٨,٤٣٦)	(١٠,١٣٧)	(١,٩٦٥,٥٨٠)
(٢,٥٤٣,٤٢٨)	(١٦,٩٣٦)	(٤٢٥,٥٣٨)	(١١٨,٤٣٦)	(١٠,١٣٧)	(١,٩٧٢,٣٨١)
٦,٨٠١	-	-	-	-	٦,٨٠١
(٢,٥٣٦,٦٢٧)	(١٦,٩٣٦)	(٤٢٥,٥٣٨)	(١١٨,٤٣٦)	(١٠,١٣٧)	(١,٩٦٥,٥٨٠)

مكون الاستثمار  
الأقساط المستلمة  
المطالبات والمصاريف الأخرى المنسوبة بشكل مباشر والمدفوعة  
التدفقات النقدية المتعلقة بالاستحواذ على أعمال التأمين

إجمالي التدفقات النقدية

مطلوبات عقود التكافل في نهاية السنة

عقود التكافل التي تعتبر مطلوبات في نهاية السنة  
عقود التكافل التي تعتبر موجودات في نهاية السنة

صافي مركز عقود التكافل في نهاية السنة

١٣ موجودات ومطلوبات عقود التكافل (تتمة)

تسوية أصل إعادة التكافل مقابل التغطية المتبقية والأصل مقابل المطالبات المتكبدة لعقود التكافل كما في ٣١ ديسمبر ٢٠٢٣

المطالبات المتكبدة		التغطية المتبقية				
الإجمالي	تعديل المخاطر للمخاطر غير المالية	القيمة الحالية للتدفقات النقدية المستقبلية	الالتزام مقابل المطالبات المتكبدة للعقود غير الخاضعة لهج تخصيص الأقساط	مكون استرداد الخسارة	باستثناء مكون الخسارة	المبلغ بالآلاف الدراهم
(١٨٥,٢٠١)	-	-	-	-	(١٨٥,٢٠١)	عقود إعادة التكافل المحفوظ بها التي تعتبر مطلوبات في بداية السنة
٢٨١,٨٤٦	٧,٥٢٢	١٨٨,٢٧٦	٥٩,٠٧٢	١,٤٦٦	٢٥,٥١٠	عقود إعادة التكافل المحفوظ بها التي تعتبر موجودات في بداية السنة
٩٦,٦٤٥	٧,٥٢٢	١٨٨,٢٧٦	٥٩,٠٧٢	١,٤٦٦	(١٥٩,٦٩١)	صافي مركز عقود إعادة التكافل في بداية السنة
(٣٧٦,٥٦٧)	-	-	-	-	(٣٧٦,٥٦٧)	مصاريف إعادة التكافل
-	-	-	-	-	-	إطفاء التدفقات النقدية المتعلقة بالاستحواذ على أعمال التأمين
٢٩٢,٤٧٢	٤,٥١٣	٢٦٦,٦٥٠	٢١,٣١٠	-	-	استرداد المطالبات المتكبدة
٢٨,٥٩٧	(٢,١٠٦)	٣٠,٧٠٢	-	-	-	التغيرات التي تتعلق بالخدمات السابقة - التغيرات في التدفقات النقدية للوفاء المتعلقة باسترداد المطالبات المتكبدة
١,٤٣٧	-	-	-	١,٤٣٧	-	الإيرادات عند الإدراج المبدئي للعقود الأساسية المثقلة بالالتزامات
(١,٤٤٩)	-	-	-	(١,٤٤٩)	-	عكس مكون استرداد الخسارة بخلاف التغيرات في التدفقات النقدية للوفاء المتعلقة بعقود إعادة التكافل المحفوظ بها
(٣٧٤)	-	١٤	(٣٨٨)	-	-	تأثير التغيرات في مخاطر عدم أداء معيدي التأمين
(٥٥,٨٨٥)	٢,٤٠٧	٢٩٧,٣٦٦	٢٠,٩٢٢	(١٣)	(٣٧٦,٥٦٧)	صافي الإيرادات / (المصاريف) من عقود إعادة التأمين المحفوظ بها
٦,٧٢٩	٥٦٠	١١,٨٤٥	١,١١٤	-	(٦,٧٩٠)	إيرادات التمويل من عقود إعادة التأمين المحفوظ بها
(٦,٧٥٩)	(٢٥٥)	(٥,٠٨٦)	-	٢	(١,٤٢١)	تعديلات صرف العملات الأجنبية على الدخل الشامل
(٥٥,٩١٥)	٢,٧١٣	٣٠٤,١٢٥	٢٢,٠٣٦	(١٠)	(٣٨٤,٧٧٨)	إجمالي المبالغ المدرجة ضمن الأرباح أو الخسائر والدخل الشامل الآخر
						التدفقات النقدية
٣٩٥,٤٦٩	-	-	-	-	٣٩٥,٤٦٩	الأقساط المدفوعة صافية من العمولات المتنازل عنها والمصاريف الأخرى المنسوبة بشكل مباشر
(٢٤٩,٧٨٦)	-	(٢٣٧,١٨٣)	(١٢,٦٠٣)	-	-	المبالغ المستردة من إعادة التكافل
١٤٥,٦٨٣	-	(٢٣٧,١٨٣)	(١٢,٦٠٣)	-	٣٩٥,٤٦٩	إجمالي التدفقات النقدية
١٨٦,٤١٣	١٠,٢٣٥	٢٥٥,٢١٨	٦٨,٥٠٥	١,٤٥٥	(١٤٩,٠٠٠)	موجودات / (مطلوبات) عقود إعادة التكافل المحفوظ بها في نهاية السنة
(١٦٢,٠٥٠)	-	-	-	-	(١٦٢,٠٥٠)	عقود إعادة التكافل المحفوظ بها التي تعتبر مطلوبات في نهاية السنة
٣٤٨,٤٦٢	١٠,٢٣٥	٢٥٥,٢١٨	٦٨,٥٠٥	١,٤٥٥	١٣,٠٤٩	عقود إعادة التكافل المحفوظ بها التي تعتبر موجودات في نهاية السنة
١٨٦,٤١٣	١٠,٢٣٥	٢٥٥,٢١٨	٦٨,٥٠٥	١,٤٥٥	(١٤٩,٠٠٠)	صافي مركز عقود إعادة التكافل في نهاية السنة

١٣ موجودات ومطلوبات عقود التكافل (تتمة)

تسوية الالتزام مقابل التغطية المتبقية والالتزام مقابل المطالبات المتكبدة لعقود التأمين كما في ٣١ ديسمبر ٢٠٢٢

الالتزام مقابل المطالبات المتكبدة - نهج تخصيص الأقساط			الالتزام مقابل التغطية المتبقية		المبلغ بالآلاف الدراهم
تعديل المخاطر للمخاطر غير المالية	القيمة الحالية للتدفقات النقدية المستقبلية	الالتزام مقابل المطالبات المتكبدة للعقود غير الخاضعة لنهج تخصيص الأقساط	مكون الخسارة	باستثناء مكون الخسارة	
الإجمالي					
(٢,٩٨٦,١٩٠)	(١٦,٥١٤)	(٤٥٤,٨٠٥)	(٢١٦,٦٣٦)	(٩,٣٠٠)	(٢,٢٨٨,٩٣٥)
٦,٨١٢	-	-	-	-	٦,٨١٢
<b>(٢,٩٧٩,٣٧٨)</b>	<b>(١٦,٥١٤)</b>	<b>(٤٥٤,٨٠٥)</b>	<b>(٢١٦,٦٣٦)</b>	<b>(٩,٣٠٠)</b>	<b>(٢,٢٨٢,١٢٣)</b>
٩٢٤,١٣٦	-	-	-	-	٩٢٤,١٣٦
(٥٨٩,٨٠٢)	(١,٣٨٠)	(٥٠٧,٤٤٩)	(٨٠,٩٧٣)	-	-
٢٠,٩٠٢	٣,٢٢٩	١٧,٦٧٣	-	-	-
٤,٣٤٧	-	-	-	٤,٣٤٧	-
(١٦٩,٤١٩)	-	-	-	-	(١٦٩,٤١٩)
<b>(٧٣٣,٩٧٢)</b>	<b>١,٨٤٩</b>	<b>(٤٨٩,٧٧٦)</b>	<b>(٨٠,٩٧٣)</b>	<b>٤,٣٤٧</b>	<b>(١٦٩,٤١٩)</b>
١٩٠,١٦٤	١,٨٤٩	(٤٨٩,٧٧٦)	(٨٠,٩٧٣)	٤,٣٤٧	٧٥٤,٧١٧
٢٠٨,٧١٥	-	(١٧,٤٧١)	(١,٦١٠)	-	٢٢٧,٧٩٦
٤٥,٦٣٢	١,٣٤٠	٤٦,٣٨٢	-	١,٦٥٥	(٣,٧٤٥)
<b>٤٤٤,٥١٠</b>	<b>٣,١٨٨</b>	<b>(٤٦٠,٨٦٤)</b>	<b>(٨٢,٥٨٣)</b>	<b>٦,٠٠٢</b>	<b>٩٧٨,٧٦٨</b>

عقود التكافل التي تعتبر مطلوبات في بداية السنة  
عقود التكافل التي تعتبر موجودات في بداية السنة

(مطلوبات) / موجودات عقود التكافل في بداية السنة

إيرادات التكافل

المطالبات المتكبدة والمصاريف الأخرى المنسوبة بشكل مباشر  
التغيرات التي تتعلق بالخدمات السابقة - التغيرات في التدفقات النقدية للوفاء  
المتعلقة بالالتزام مقابل المطالبات المتكبدة  
الخسائر من العقود المثقلة بالالتزامات والمبالغ المعكوسة من هذه الخسائر  
المبالغ المطفأة من التدفقات النقدية المتعلقة بالاستحواذ على أعمال التأمين

مصاريف خدمات التكافل

نتائج خدمات التكافل

إيرادات / (مصاريف) التمويل من عقود التأمين الصادرة المدرجة  
تعديلات صرف العملات الأجنبية على الدخل الشامل

إجمالي المبالغ المدرجة ضمن الأرباح أو الخسائر والدخل الشامل الآخر

١٣ موجودات ومطلوبات عقود التكافل (تتمة)

تسوية الالتزام مقابل التغطية المتبقية والالتزام مقابل المطالبات المتكبدة لعقود التأمين كما في ٣١ ديسمبر ٢٠٢٢ (تتمة)

الالتزام مقابل المطالبات المتكبدة - نهج تخصيص الأقساط			الالتزام مقابل التغطية المتبقية			المبلغ بالآلاف الدراهم
الإجمالي	تعديل المخاطر للمخاطر غير المالية	القيمة الحالية للتدفقات النقدية المستقبلية	الالتزام مقابل المطالبات المتكبدة للعقود غير الخاضعة لنهج تخصيص الأقساط	مكون الخسارة	باستثناء مكون الخسارة	
-	-	-	(٥٧٥,٧١٩)	-	٥٧٥,٧١٩	مكون الاستثمار
(١,٣٥٤,٩٦٥)	-	-	-	-	(١,٣٥٤,٩٦٥)	الاشتراكات المستلمة
١,٣١٤,٥٠٧	-	٥٥٩,٣٤٧	٧٥٥,١٦٠	-	-	المطالبات والمصاريف الأخرى المنسوبة بشكل مباشر والمدفوعة
٢٠٨,٩٦٥	-	-	-	-	٢٠٨,٩٦٥	التدفقات النقدية المتعلقة بالاستحواذ على أعمال التكافل
١٦٨,٥٠٧	-	٥٥٩,٣٤٧	٧٥٥,١٦٠	-	(١,١٤٦,٠٠٠)	إجمالي التدفقات النقدية
(٢,٣٦٦,٣٦٠)	(١٣,٣٢٥)	(٣٥٦,٣٢٢)	(١١٩,٧٧٨)	(٣,٢٩٨)	(١,٨٧٣,٦٣٦)	مطلوبات عقود التكافل في نهاية السنة
(٢,٣٦٦,٣٦٠)	(١٣,٣٢٥)	(٣٥٦,٣٢٢)	(١١٩,٧٧٨)	(٣,٢٩٨)	(١,٨٧٣,٦٣٦)	عقود التكافل التي تعتبر مطلوبات في نهاية السنة
-	-	-	-	-	-	عقود التكافل التي تعتبر موجودات في نهاية السنة
(٢,٣٦٦,٣٦٠)	(١٣,٣٢٥)	(٣٥٦,٣٢٢)	(١١٩,٧٧٨)	(٣,٢٩٨)	(١,٨٧٣,٦٣٦)	صافي مركز عقود التكافل في نهاية السنة

١٣ موجودات ومطلوبات عقود التكافل (تتمة)

إعادة تكافل الأصل مقابل التغطية المتبقية والأصل مقابل المطالبات المتكبدة لعقود إعادة التأمين كما في ٣١ ديسمبر ٢٠٢٢

المطالبات المتكبدة		التغطية المتبقية				المبلغ بالآلاف الدراهم
الإجمالي	تعديل المخاطر للمخاطر غير المالية	القيمة الحالية للتدفقات النقدية المستقبلية	الالتزام مقابل المطالبات المتكبدة للعقود غير الخاضعة لنهج تخصيص الأقساط	مكون استرداد الخسارة	باستثناء مكون الخسارة	
(١٩٨,١٩٥)	-	-	-	-	(١٩٨,١٩٥)	عقود إعادة تكافل المحتفظ بها التي تعتبر مطلوبات في بداية السنة
٣٣٩,٦٧٨	٩,٣٤٩	٢٢٧,١٩١	٧٥,٨٤٦	٤,١٢٢	٢٣,١٦٩	عقود إعادة تكافل المحتفظ بها التي تعتبر موجودات في بداية السنة
١٤١,٤٨٣	٩,٣٤٩	٢٢٧,١٩١	٧٥,٨٤٦	٤,١٢٢	(١٧٥,٠٢٦)	موجودات (مطلوبات) عقود إعادة تكافل المحتفظ بها في بداية السنة
(٢٨٨,٤٠٧)	-	-	-	-	(٢٨٨,٤٠٧)	مصاريف إعادة تكافل
٢٣,٧٨٥	-	-	-	-	٢٣,٧٨٥	إطفاء التدفقات النقدية المتعلقة بالاستحواذ على أعمال التأمين
١٩٨,٦٢٩	٥٦٥	١٨٨,٨٥٨	٩,٢٠٦	-	-	استرداد المطالبات المتكبدة
(٢٠,٢٤١)	(١,٥٨٠)	(١٨,٦٦١)	-	-	-	التغيرات التي تتعلق بالخدمات السابقة - التغيرات في التدفقات النقدية للوفاء المتعلقة باسترداد المطالبات المتكبدة
(١,٩٣٣)	-	-	-	(١,٩٣٣)	-	الإيرادات عند الإدراج المبدئي للعقود الأساسية المثقلة بالالتزامات
٢٠	-	٢٠	-	-	-	تأثير التغيرات في مخاطر عدم أداء معيدي التأمين
(٨٨,١٤٧)	(١,٠١٥)	١٧٠,٢١٧	٩,٢٠٦	(١,٩٣٣)	(٢٦٤,٦٢٢)	صافي الإيرادات (المصاريف) من عقود إعادة التأمين المحتفظ بها
(٣,٦١٨)	-	٤,٠٨٢	(٨٠٢)	-	(٦,٨٩٨)	إيرادات التمويل من عقود إعادة التأمين المحتفظ بها
(١٥,٤٨٨)	(٨١٢)	(١٦,٢٤٥)	٧,١٢١	(٧٢٤)	(٤,٨٢٨)	تعديلات صرف العملات الأجنبية على الدخل الشامل
(١٠٧,٢٥٤)	(١,٨٢٨)	١٥٨,٠٥٤	١٥,٥٢٦	(٢,٦٥٧)	(٢٧٦,٣٤٩)	إجمالي المبالغ المدرجة ضمن الدخل الشامل الآخر

١٣ موجودات ومطلوبات عقود التكافل (تتمة)

إعادة تكافل الأصل مقابل التغطية المتبقية والأصل مقابل المطالبات المتكبدة لعقود إعادة التأمين كما في ٣١ ديسمبر ٢٠٢٢ (تتمة)

المطالبات المتكبدة		التغطية المتبقية				
الإجمالي	تعديل المخاطر للمخاطر غير المالية	القيمة الحالية للتدفقات النقدية المستقبلية	الالتزام مقابل المطالبات المتكبدة للعقود غير الخاضعة لهج تخصيص الأقساط	مكون استرداد الخسارة	باستثناء مكون الخسارة	المبلغ بالآلاف الدراهم
-	-	-	-	-	-	التدفقات النقدية الأخرى قبل الإدراج المستبعدة والتغيرات الأخرى
						التدفقات النقدية
٢٩١,٦٨٣	-	-	-	-	٢٩١,٦٨٣	الأقساط المدفوعة صافية من العمولات المتنازل عنها والمصاريف الأخرى المنسوبة بشكل مباشر
(٢٢٩,٢٦٧)	-	(١٩٦,٩٦٨)	(٣٢,٢٩٩)	-	-	المبالغ المستردة من إعادة التأمين
٦٢,٤١٦	-	(١٩٦,٩٦٨)	(٣٢,٢٩٩)	-	٢٩١,٦٨٣	إجمالي التدفقات النقدية
-	-	-	-	-	-	تسوية العملات الأجنبية لعملة العرض
٩٦,٦٤٥	٧,٥٢٢	١٨٨,٢٧٦	٥٩,٠٧٢	١,٤٦٦	(١٥٩,٦٩١)	موجودات (مطلوبات) عقود إعادة التأمين المحتفظ بها في نهاية السنة
(١٨٥,٢٠١)	-	-	-	-	(١٨٥,٢٠١)	عقود إعادة التكافل المحتفظ بها التي تعتبر مطلوبات في نهاية السنة
٢٨١,٨٤٦	٧,٥٢٢	١٨٨,٢٧٦	٥٩,٠٧٢	١,٤٦٦	٢٥,٥١٠	عقود إعادة التكافل المحتفظ بها التي تعتبر موجودات في نهاية السنة
٩٦,٦٤٥	٧,٥٢٢	١٨٨,٢٧٦	٥٩,٠٧٢	١,٤٦٦	(١٥٩,٦٩١)	صافي مركز عقود إعادة التكافل في نهاية السنة



١٣ موجودات ومطلوبات عقود التكافل (تتمة)

تسوية مطلوبات عقود التكافل لأفضل تقدير للالتزام وتعديل المخاطر وهامش الخدمة التعاقدية كما في ٣١ ديسمبر ٢٠٢٣

المبلغ بالآلاف الدراهم	أفضل تقدير للالتزام	تعديل المخاطر	هامش الخدمة التعاقدية	الإجمالي
موجودات عقود التكافل الافتتاحية	٣٣٧,٥٤٤	(٢٥,٧١٤)	(٣٢٠,٧٧٩)	(٨,٩٤٨)
مطلوبات عقود التكافل الافتتاحية	(١,٧٢٩,٤٨١)	(٢٤,٥٦٠)	(٢٠٦,٩١٠)	(١,٩٦٠,٩٥١)
<b>مطلوبات عقود التكافل في بداية السنة</b>	<b>(١,٣٩١,٩٣٦)</b>	<b>(٥٠,٢٧٤)</b>	<b>(٥٢٧,٦٨٩)</b>	<b>(١,٩٦٩,٨٩٩)</b>
<b>التغيرات المتعلقة بالخدمات الحالية</b>				
هامش الخدمة التعاقدية المدرج ضمن الأرباح أو الخسائر	-	-	٦٥,٩٣٥	٦٥,٩٣٥
تعديل المخاطر المدرج ضمن الأرباح أو الخسائر	-	٨,١٣٧	-	٨,١٣٧
تعديلات الخبرة	٧,٣٥٥	(١,٧٢١)	-	٥,٦٣٤
<b>التغيرات المتعلقة بالخدمات المستقبلية</b>				
العقود المدرجة مبدئياً في الفترة	٧,١٦٢	(٥٥٢)	(٦,٦٧٨)	(٦٧)
التغيرات في التقديرات التي تعدل هامش الخدمة التعاقدية	(١٨٠,٤٦٠)	٣,١٤٥	١٧٧,٣١٤	-
التغيرات في التقديرات التي تؤدي إلى عقود مثقلة بالالتزامات أو عكس الخسائر	(٣,٢٤٤)	-	-	(٣,٢٤٤)
مصاريف تمويل التكافل من خلال الأرباح أو الخسائر	(٥٦,٩٨٨)	(٢,٧٨٩)	(١٤٧,٦١٥)	(٢٠٧,٣٩٣)
مصاريف تمويل التكافل من خلال الدخل الشامل الأخر	-	٣٣٢	-	٣٣٢
<b>إجمالي التغيرات في بيان الأرباح أو الخسائر والدخل الشامل الأخر</b>	<b>(٢٢٦,١٧٥)</b>	<b>٦,٥٥٢</b>	<b>٨٨,٩٥٦</b>	<b>(١٣٠,٦٦٧)</b>
الأقساط المستلمة	(٥٠٦,١٩٥)	-	-	(٥٠٦,١٩٥)
المطالبات المدفوعة	٥٠٩,٢٧٧	-	-	٥٠٩,٢٧٧
المصاريف المنسوبة بشكل مباشر والمدفوعة	٢,١٩٥	-	-	٢,١٩٥
تكلفة الاستحواذ المدفوعة	٣٣,٦٠٦	-	-	٣٣,٦٠٦
<b>إجمالي التدفقات النقدية</b>	<b>٣٨,٨٨٣</b>	<b>-</b>	<b>-</b>	<b>٣٨,٨٨٣</b>
موجودات عقود التكافل الختامية	-	-	-	-
مطلوبات عقود التكافل الختامية	(١,٥٧٩,٢٢٩)	(٤٣,٧٢٢)	(٤٣٨,٧٣٣)	(٢,٠٦١,٦٨٤)
<b>صافي مركز عقود التكافل في نهاية السنة</b>	<b>(١,٥٧٩,٢٢٩)</b>	<b>(٤٣,٧٢٢)</b>	<b>(٤٣٨,٧٣٣)</b>	<b>(٢,٠٦١,٦٨٤)</b>

١٣ موجودات ومطلوبات عقود التكافل (تتمة)

تسوية موجودات عقود إعادة التكافل لأفضل تقدير للالتزام وتعديل المخاطر وهامش الخدمة التعاقدية (خارج نطاق نهج تخصيص الأقساط) كما في ٣١ ديسمبر ٢٠٢٣

المبلغ بالآلاف الدراهم	أفضل تقدير للالتزام	تعديل المخاطر	هامش الخدمة التعاقدية	الإجمالي
موجودات عقود إعادة التكافل الافتتاحية	٥٦,٨١٧	٢,٢٥٦	-	٥٩,٠٧٣
مطلوبات عقود إعادة التكافل الافتتاحية	(٢٣٦,٠٤٥)	٢٩,٦٢٨	٤٣,٠٥٦	(١٦٣,٣٦١)
<b>موجودات / (مطلوبات) عقود إعادة التكافل المحتفظ بها في بداية السنة</b>	<b>(١٧٩,٢٢٨)</b>	<b>٣١,٨٨٤</b>	<b>٤٣,٠٥٦</b>	<b>(١٠٤,٢٨٨)</b>
<b>التغيرات المتعلقة بالخدمات الحالية</b>				
هامش الخدمة التعاقدية المدرج ضمن الأرباح أو الخسائر	-	-	(٣,٧١٧)	(٣,٧١٧)
تعديل المخاطر المدرج ضمن الأرباح أو الخسائر	-	(١,١٠٥)	-	(١,١٠٥)
تعديلات الخيرة	(١٤,٩٢٨)	-	-	(١٤,٩٢٨)
التغيرات في التقديرات التي تعدل هامش الخدمة التعاقدية	٤,٠٢٨	٤,٥٥٧	(٨,٦٢٠)	(٣٥)
تأثير التغيرات في مخاطر عدم أداء معيدي التأمين	(٣٨٨)	-	-	(٣٨٨)
مصاريف تمويل التأمين من خلال الأرباح أو الخسائر	(١٠,٥٠٤)	١,٩٤١	٢,٨٨٧	(٥,٦٧٦)
<b>إجمالي التغيرات في بيان الأرباح أو الخسائر والدخل الشامل الآخر</b>	<b>(٢١,٧٩٣)</b>	<b>٥,٣٩٣</b>	<b>(٩,٤٥٠)</b>	<b>(٢٥,٨٤٩)</b>
الاشتراكات المدفوعة لمعيد التكافل، صافي العمولات	٥٤,٠٢٤	-	-	٥٤,٠٢٤
مبالغ مستردة من إعادة التكافل	(١٢,٦٠٣)	-	-	(١٢,٦٠٣)
<b>إجمالي التدفقات النقدية</b>	<b>٤١,٤٢١</b>	<b>-</b>	<b>-</b>	<b>٤١,٤٢١</b>
موجودات عقود إعادة التكافل الختامية	٦٨,٧٩٤	١٠,١٢٠	(١٠,٤٠٩)	٦٨,٥٠٥
مطلوبات عقود إعادة التكافل الختامية	(٢٢٨,٣٩٤)	٢٧,١٥٧	٤٤,٠١٥	(١٥٧,٢٢٢)
<b>صافي مركز عقود إعادة التكافل في نهاية السنة</b>	<b>(١٥٩,٦٠٠)</b>	<b>٣٧,٢٧٧</b>	<b>٣٣,٦٠٦</b>	<b>(٨٨,٧١٧)</b>

١٣ موجودات ومطلوبات عقود التكافل (تتمة)

تسوية مطلوبات عقود التكافل لأفضل تقدير للالتزام وتعديل المخاطر وهامش الخدمة التعاقدية (خارج نطاق نهج تخصيص الأقساط) كما في ٣١ ديسمبر ٢٠٢٢

المبلغ بالآلاف الدراهم	أفضل تقدير للالتزام	تعديل المخاطر	هامش الخدمة التعاقدية	الإجمالي
موجودات عقود التكافل الافتتاحية	٣٠٦,٧٢٩	(٢٣,٤٦١)	(٢٧٦,٤٥٦)	٦,٨١٢
مطلوبات عقود التكافل الافتتاحية	(٢,١٤٣,٢٥٤)	(٢٩,٣٤٤)	(٢٨٢,٢٩٦)	(٢,٤٥٤,٨٩٤)
<b>مطلوبات عقود التكافل في بداية السنة</b>	<b>(١,٨٣٦,٥٢٥)</b>	<b>(٥٢,٨٠٥)</b>	<b>(٥٥٨,٧٥٢)</b>	<b>(٢,٤٤٨,٠٨٢)</b>
<b>التغيرات المتعلقة بالخدمات الحالية</b>				
هامش الخدمة التعاقدية المدرج ضمن الأرباح أو الخسائر	-	-	٨٤,٨٩٨	٨٤,٨٩٨
تعديل المخاطر المدرج ضمن الأرباح أو الخسائر	-	٥,٤٣٢	-	٥,٤٣٢
تعديلات الخيرة	(٧,٤٥٢)	١,٠٣٣	-	(٦,٤١٩)
<b>التغيرات المتعلقة بالخدمات المستقبلية</b>				
المقود المدرجة مبدئياً في الفترة	١٥,٤٨٣	(٥٦٠)	(١٤,٩٢٣)	-
التغيرات في التقديرات التي تعدل هامش الخدمة التعاقدية	٣٣٧,١٣٨	(٢,٩٤٥)	(٣٣٤,١٩٣)	-
مصاريف تمويل التكافل من خلال الأرباح أو الخسائر	(٦٧,٧٦٦)	(١,٣٣٠)	٢٩٥,٢٨١	٢٢٦,١٨٦
مصاريف تمويل التكافل من خلال الدخل الشامل الأخر	-	٩٠٠	-	٩٠٠
<b>إجمالي التغيرات في بيان الأرباح أو الخسائر والدخل الشامل الأخر</b>	<b>٢٧٧,٤٠٣</b>	<b>٢,٥٣٠</b>	<b>٣١,٠٦٣</b>	<b>٣١٠,٩٩٧</b>
الاشتراكات المستلمة	(٦١٢,٨٦٨)	-	-	(٦١٢,٨٦٨)
المطالبات المدفوعة	٧٤٨,١٥٠	-	-	٧٤٨,١٥٠
المصاريف المنسوبة بشكل مباشر والمدفوعة	٧,٠٠٩	-	-	٧,٠٠٩
تكلفة الاستحواذ المدفوعة	٢٤,٨٩٣	-	-	٢٤,٨٩٣
<b>إجمالي التدفقات النقدية</b>	<b>١٦٧,١٨٥</b>	<b>-</b>	<b>-</b>	<b>١٦٧,١٨٥</b>
موجودات عقود التكافل الختامية	٣٣٧,٥٤٤	(٢٥,٧١٤)	(٣٢٠,٧٧٩)	(٨,٩٤٨)
مطلوبات عقود التكافل الختامية	(١,٧٢٩,٤٨١)	(٢٤,٥٦٠)	(٢٠٦,٩١٠)	(١,٩٦٠,٩٥١)
<b>صافي مركز عقود التكافل في نهاية السنة</b>	<b>(١,٣٩١,٩٣٧)</b>	<b>(٥٠,٢٧٤)</b>	<b>(٥٢٧,٦٨٩)</b>	<b>(١,٩٦٩,٨٩٩)</b>

١٣ موجودات ومطلوبات عقود التكافل (تتمة)

تسوية موجودات عقود إعادة التكافل لأفضل تقدير للالتزام وتعديل المخاطر وهامش الخدمة التعاقدية (خارج نطاق نهج تخصيص الأقساط) كما في ٣١ ديسمبر ٢٠٢٢

المبلغ بالآلاف الدراهم	أفضل تقدير للالتزام	تعديل المخاطر	هامش الخدمة التعاقدية	الإجمالي
موجودات عقود إعادة التكافل الافتتاحية	٧٢,٥٩٧	١٦,٩٣٨	(١٣,٦٨٩)	٧٥,٨٤٦
مطلوبات عقود إعادة التكافل الافتتاحية	(٢١١,٩٣٩)	١٧,٢٦٠	١٣,٧٧٦	(١٨٠,٩٠٤)
<b>موجودات / (مطلوبات) عقود إعادة التكافل المحتفظ بها في بداية السنة</b>	<b>(١٣٩,٣٤٢)</b>	<b>٣٤,١٩٨</b>	<b>٨٧</b>	<b>(١٠٥,٠٥٨)</b>
هامش الخدمة التعاقدية المدرج ضمن الأرباح أو الخسائر	-	-	(٧,٢٦٣)	(٧,٢٦٣)
تعديل المخاطر المدرج ضمن الأرباح أو الخسائر	-	(٣,٤٣٣)	-	(٣,٤٣٣)
تعديلات الخيرة	(١٦,٧٥٨)	(٩٩٤)	-	(١٧,٧٥٢)
التغيرات في التقديرات التي تعدل هامش الخدمة التعاقدية	(٥٠,٥٥٤)	٥١١	٥٠,٠٤٣	-
مصاريف تمويل التأمين من خلال الأرباح أو الخسائر	(٩,٤٩١)	١,٦٠١	١٨٩	(٧,٧٠٠)
<b>إجمالي التغيرات في بيان الأرباح أو الخسائر والدخل الشامل الآخر</b>	<b>(٧٦,٨٠٢)</b>	<b>(٢,٣١٤)</b>	<b>٤٢,٩٦٩</b>	<b>(٣٦,١٤٧)</b>
الأقساط المدفوعة لمعيد التأمين، صافي العمولات	٦٩,٢١٦	-	-	٦٩,٢١٦
مبالغ مستردة من إعادة التكافل	(٣٢,٢٩٩)	-	-	(٣٢,٢٩٩)
<b>إجمالي التدفقات النقدية</b>	<b>٣٦,٩١٧</b>	<b>-</b>	<b>-</b>	<b>٣٦,٩١٧</b>
موجودات عقود إعادة التكافل الختامية	٥٦,٨١٧	٢,٢٥٦	-	٥٩,٠٧٣
مطلوبات عقود إعادة التكافل الختامية	(٢٣٦,٠٤٥)	٢٩,٦٢٨	٤٣,٠٥٦	(١٦٣,٣٦١)
<b>صافي مركز عقود إعادة التكافل في نهاية السنة</b>	<b>(١٧٩,٢٢٨)</b>	<b>٣١,٨٨٤</b>	<b>٤٣,٠٥٦</b>	<b>(١٠٤,٢٨٨)</b>

١٤ القطاع التشغيلي

لأغراض تشغيلية، يتم تنظيم المجموعة ضمن قطاعين رئيسيين للأعمال:

- الاكتتاب في أعمال التكافل العام والذي يشمل جميع فئات التكافل العام بما في ذلك الحريق والبحري والسيارات والحوادث العامة والأعمال الهندسية والطبية. يتم تشغيل هذه الأعمال في دولة الإمارات العربية المتحدة ومصر والجزائر.
- الاكتتاب في أعمال التكافل على الحياة التي تتضمن التكافل على الحياة للأفراد وللمجموعة. يتم تشغيل هذه الأعمال في دولة الإمارات العربية المتحدة ومصر.

بيان الأرباح أو الخسائر الموحد حسب الأعمال

للسنة المنتهية في ٣١ ديسمبر ٢٠٢٢			للسنة المنتهية في ٣١ ديسمبر ٢٠٢٣			
الإجمالي	التكافل العائلي	التكافل العام	الإجمالي	التكافل العائلي	التكافل العام	
ألف درهم	ألف درهم	ألف درهم	ألف درهم	ألف درهم	ألف درهم	
٩٢٤,١٣٦	٢٠٣,٨٣٤	٧٢٠,٣٠٢	١,١١١,٠٠٥	٢٥٧,٤١٦	٨٥٣,٥٨٩	إيرادات التكافل
(٧٣٣,٩٧٢)	(٨٧,٥٥٥)	(٦٤٦,٤١٧)	(١,٠٠٨,٩٩٦)	(١٥٥,٨٢٩)	(٨٥٣,١٦٧)	مصاريف خدمات التكافل
(٨٨,١٤٧)	(٥٢,٨٤٥)	(٣٥,٣٠٢)	(٥٥,٨٨٥)	(٣٥,٢٠٧)	(٢٠,٦٧٨)	صافي المصاريف من عقود إعادة التكافل المحتفظ بها
١٠٢,٠١٧	٦٣,٤٣٤	٣٨,٥٨٣	٤٦,١٢٤	٦٦,٣٨٠	(٢٠,٢٥٦)	نتائج خدمات التكافل
(١٧٦,٣٧٢)			٢٨٩,١٨٩			إيرادات الاستثمار والإيرادات الأخرى
٢٠٥,٠٩٦			(٢٢١,٧٥٧)			صافي (مصاريف) / إيرادات تمويل التكافل
(٩٥,٣٠٥)			(٢٥٢,٨٨٣)			مصاريف تشغيلية أخرى والانخفاض في القيمة والشهرة وضريبة الدخل
٣٥,٤٣٦			(١٣٩,٣٢٧)			صافي (الخسارة) / الربح بعد الضريبة

١٤ القطاع التشغيلي (تتمة)

بيان الأرباح أو الخسائر الموحدة حسب الموقع الجغرافي

للسنة المنتهية في ٣١ ديسمبر ٢٠٢٢			للسنة المنتهية في ٣١ ديسمبر ٢٠٢٣			
الإجمالي	آسيا	أفريقيا	الإجمالي	آسيا	أفريقيا	
ألف درهم	ألف درهم	ألف درهم	ألف درهم	ألف درهم	ألف درهم	
٩٢٤,١٣٦	٦٧٧,٢٦٤	٢٤٦,٨٧٢	١,١١١,٠٠٥	٩٠٢,٩٧٦	٢٠٨,٠٢٩	إيرادات التكافل
(٧٣٣,٩٧٢)	(٥٢٦,٤٠٧)	(٢٠٧,٥٦٥)	(١,٠٠٨,٩٩٦)	(٨٠٠,٩٣٦)	(٢٠٨,٠٦٠)	مصاريف خدمات التكافل
(٨٨,١٤٧)	(٦٧,٠٥٩)	(٢١,٠٨٨)	(٥٥,٨٨٥)	(٦١,٣٣٣)	٥,٤٤٨	صافي المصاريف من عقود إعادة التكافل المحتفظ بها
١٠٢,٠١٧	٨٣,٧٩٨	١٨,٢١٩	٤٦,١٢٤	٤٠,٧٠٧	٥,٤١٧	نتائج خدمات التكافل
(١٧٦,٣٧٢)			٢٨٩,١٨٩			إيرادات الاستثمار والإيرادات الأخرى
٢٠٥,٠٩٦			(٢٢١,٧٥٧)			صافي (مصاريف) / إيرادات تمويل التكافل
(٩٥,٣٠٥)			(٢٥٢,٨٨٣)			مصاريف تشغيلية أخرى والانخفاض في القيمة والشهرة وضريبة الدخل
٣٥,٤٣٦			(١٣٩,٣٢٧)			صافي (الخسارة) / الربح بعد الضريبة

١٤ القطاع التشغيلي (تتمة)

بيان المركز المالي الموحد حسب الأعمال كما في ٣١ ديسمبر ٢٠٢٣

الإجمالي ألف درهم	التكافل العائلي ألف درهم	التكافل العام ألف درهم	
			<b>الموجودات</b>
٤٧,٣٨٢	١,٧٢٩	٤٥,٦٥٣	الممتلكات والمعدات
٦٨,٠١٦	٦٠٦	٦٧,٤١٠	الشهرة والموجودات غير الملموسة
١٤٥,٣٧٦	-	١٤٥,٣٧٦	الاستثمارات العقارية
٤,٥٩٥	٣٧٢	٤,٢٢٣	موجودات حق الاستخدام
٣٥,٣٥٢	-	٣٥,٣٥٢	الاستثمار في شركات زميلة
٢٨٣,٥٢٦	٩١,٨٢٢	١٩١,٧٠٤	الودائع
٣٩٤,٠٦٢	١٠٢,٩٣٤	٢٩١,١٢٨	الاستثمارات
٢,٠٢٠,٨٨٣	٢,٠٢٠,٨٨٣	-	استثمارات مشتركة التكافل في عقود مرتبطة بالوحدة
٩٧٤	-	٩٧٤	الودائع لدى شركات التكافل وإعادة التكافل
٦,٨٠١	-	٦,٨٠١	موجودات عقود التكافل
٣٤٨,٤٦٢	٧٨,٨٢٣	٢٦٩,٦٣٩	موجودات عقود إعادة التكافل
١١٤,٠٣٣	٥٨,١٣٣	٥٥,٩٠٠	موجودات وضم مدينة أخرى
١٤٤,١٧٩	٤٨,٣٢٢	٩٥,٨٥٧	الأرصدة البنكية والنقد
<b>٣,٦١٣,٦٤١</b>	<b>٢,٤٠٣,٦٢٤</b>	<b>١,٢١٠,٠١٧</b>	
			<b>المطلوبات وصندوق مشترك التكافل</b>
٧٧,١٦٠	٧٧,١٦٠	-	الاحتياطيات الفنية
٢,٥٤٣,٤٢٨	٢,٠٧٧,٠٨٩	٤٦٦,٣٣٩	مطلوبات عقود التكافل
١٦٢,٠٥٠	١٥٧,٢٢٢	٤,٨٢٨	مطلوبات عقود إعادة التكافل
١٦٩,٠٩٨	١٠٥,١٤٦	٦٣,٩٥٢	ذمم دائنة أخرى ومستحقات
٤,٦٩٥	٣٨٢	٤,٣١٣	مطلوبات عقود الإيجار
<b>٢,٩٥٦,٤٣١</b>	<b>٢,٤١٦,٩٩٩</b>	<b>٥٣٩,٤٣٢</b>	إجمالي المطلوبات
-	-	-	صندوق مشترك التكافل
<b>٦٥٧,٢١٠</b>	<b>(١٣,٣٧٥)</b>	<b>٦٧٠,٥٨٥</b>	إجمالي حقوق المساهمين
			<b>الممولة من قبل:</b>
٥٨٧,٩٧٥			حقوق ملكية المساهمين
٦٩,٢٣٥			الحقوق غير المسيطرة
<b>٦٥٧,٢١٠</b>			

١٤ القطاع التشغيلي (تتمة)

بيان المركز المالي الموحد حسب الأعمال كما في ٣١ ديسمبر ٢٠٢٢

الإجمالي ألف درهم	التكافل العائلي ألف درهم	التكافل العام ألف درهم	
			<b>الموجودات</b>
٣٤,٤٦٧	٢,١٤٢	٣٢,٣٢٥	الممتلكات والمعدات
١١٧,٨١٩	١,٣٠٨	١١٦,٥١١	الشهرة والموجودات غير الملموسة
١٤٣,٧٧٦	-	١٤٣,٧٧٦	الاستثمارات العقارية
٨,٧٣٤	١,٠٦٥	٧,٦٦٩	موجودات حق الاستخدام
٣٥,١٨٨	-	٣٥,١٨٨	الاستثمار في شركات زميلة
٢٦٩,١١١	٩٤,٠٦٠	١٧٥,٠٥١	الودائع
٤٩٢,٩٦١	٩٩,٣٧٢	٣٩٣,٥٨٩	الاستثمارات
١,٩٤٨,١٤٦	١,٩٤٨,١٤٦	-	استثمارات مشتركة التكافل في عقود مرتبطة بالوحدة
٢٨١,٨٤٦	٦٢,٧١٥	٢١٩,١٣١	موجودات عقود التكافل
١,٣٤٧	-	١,٣٤٧	الودائع لدى شركات التكافل وإعادة التكافل
١٠٦,٣٤٣	-	١٠٦,٣٤٣	موجودات وضم مدينة أخرى
١٣٣,٤٤٥	٧٥,٤٣٢	٥٨,٠١٣	الأرصدة البنكية والنقد
<b>٣,٥٧٣,١٨٣</b>	<b>٢,٢٨٤,٢٤٠</b>	<b>١,٢٨٨,٩٤٣</b>	
			<b>المطلوبات وصندوق مشترك التكافل</b>
٥٤,٧٧٠	-	٥٤,٧٧٠	الاحتياطيات الفنية
٢,٣٦٦,٣٦٠	١,٩٧٩,٢٠٤	٣٨٧,١٥٦	مطلوبات عقود التكافل
١٨٥,٢٠١	١٦٣,٣٦٠	٢١,٨٤١	مطلوبات عقود إعادة التكافل
١٤١,٧٥٩	٦٩,٥٧١	٧٢,١٨٨	ذمم دائنة أخرى ومستحقات
٨,٨٢١	١,١١٤	٧,٧٠٧	مطلوبات عقود الإيجار
<b>٢,٧٥٦,٩١١</b>	<b>٢,٢١٣,٢٤٩</b>	<b>٥٤٣,٦٦٢</b>	إجمالي المطلوبات
-	-	-	صندوق مشترك التكافل
<b>٨١٦,٢٧٢</b>	<b>٧٠,٩٩١</b>	<b>٧٤٥,٢٨١</b>	إجمالي حقوق المساهمين
			<b>الممولة من قبل:</b>
٧٤٦,٠٥٩			حقوق ملكية المساهمين
٧٠,٢١٣			الحقوق غير المسيطرة
<b>٨١٦,٢٧٢</b>			



١٥ المعاملات مع الأطراف ذات العلاقة

تقوم المجموعة، في سياق أعمالها الاعتيادية، بتحصيل الاشتراكات وتسوية المطالبات والدخول في معاملات أخرى مع الشركات الأخرى التي تقع ضمن تعريف الأطراف ذات العلاقة الوارد ضمن معيار المحاسبة الدولي رقم ٢٤. تعتقد الإدارة أن شروط هذه المعاملات لا تختلف اختلافاً كبيراً عن تلك التي كان من الممكن الحصول عليها من جهات أخرى. فيما يلي تفاصيل المعاملات الجوهرية مع الأطراف ذات العلاقة.

٢٠٢٢	٢٠٢٣	
ألف درهم	ألف درهم	
٢,٥٧٠	-	الاشتراكات
٤٧	-	المطالبات المدفوعة
١٠	٤,٣٥٠	مصاريق الاستثمار
-	٢٦٠	المصاريق العمومية والإدارية
		<b>تعويضات موظفي الإدارة الرئيسيين</b>
٤,٩٨٠	٥,٣٨٨	المكافآت قصيرة الأجل
١٧٦	٧٨	مكافآت نهاية الخدمة للموظفين
٥,١٥٦	٥,٤٦٦	
٢,٣٧٧	-	مكافآت أعضاء مجلس الإدارة (إيضاح ٣٨)

وافق المساهمون في اجتماع الجمعية العمومية السنوي المنعقد في ٢٤ أبريل ٢٠٢٣ على صرف مكافآت لأعضاء مجلس الإدارة بمبلغ ٢,٣٧٧ ألف درهم عن السنة المالية المنتهية في ٣١ ديسمبر ٢٠٢٢.

الأرصدة مع الأطراف ذات العلاقة

٢٠٢٢	٢٠٢٣	
ألف درهم	ألف درهم	
٦٣,٧٩٤	٥٦,٤٥٦	استثمارات بالتكلفة المطفأة وبالقائمة العادلة من خلال الدخل الشامل الآخر*
٧٦٦,٣٩٣	١,١٧٢,٢٢٢	استثمارات مشتركي التكافل في العقود المرتبطة بالوحدة
٨٠١	-	الموجودات غير الملموسة
٤٣,٢٨٢	٥٤,٢٧٢	الموجودات والذمم المدينة الأخرى* (إيضاح ١٦)

\* خلال السنة المنتهية في ٣١ ديسمبر ٢٠٢٣، قامت المجموعة بإدراج خسائر ائتمان متوقعة بنسبة ١٠٠٪، أي ما يعادل ٥٦,٤٥٦ ألف درهم مقابل الاستثمارات المحتفظ بها لدى طرف ذو علاقة و ١٤,٨٧٣ ألف درهم مقابل ربح مدين على استثمار من نفس الطرف.

١٦ الموجودات والذمم المدينة الأخرى

٢٠٢٢	٢٠٢٣	
ألف درهم	ألف درهم	
١٣,١٢٦	٢٣,٧٢٨	الربح المدين
٣٠,٥٢٣	٥٢,١٠٨	ذمم مدينة مقابل بيع استثمارات
٤,٠٩٢	٥,١٢٢	الضريبة المؤجلة
٥٨,٦٠٢	٤٨,٣٠٠	أخرى*
-	(١٥,٢٢٥)	ناقصاً: مخصص خسائر الائتمان (إيضاح ١٥)
١٠٦,٣٤٣	١١٤,٠٣٣	

\* تشتمل الموجودات والذمم المدينة الأخرى على ذمم مدينة أخرى بمبلغ ١٣,٨ مليون درهم والتي كانت خاضعة سابقاً لدعوى قضائية، والتي فازت بها المجموعة، حيث أصدرت المحكمة أمر أداء وهو الآن قيد التنفيذ ضد الأطراف المقابلة ذات الصلة. كما تتضمن ذمم مدينة أخرى بقيمة ١٩,٨٥ مليون درهم مقابل بيع استثمار في بست ري القابضة المحدودة. تعتقد الإدارة في هذه المرحلة أن هذه الذمم المدينة قابلة للاسترداد وبالتالي لم يتم تكوين مخصص لها.

١٧ الأرصدة البنكية والنقد

٢٠٢٢	٢٠٢٣	
ألف درهم	ألف درهم	
٢٥	٣٠	النقد في الصندوق
٩٢,٢٧٩	١٣٤,٧٨٨	النقد لدى البنوك
٤١,١٤١	١١,٠١٤	الودائع لأجل (إيضاح ١٧,١)
-	(١,٦٥٣)	ناقصاً: مخصص خسائر الائتمان
١٣٣,٤٤٥	١٤٤,١٧٩	الأرصدة البنكية والنقد
(٨,٩٨٨)	(٨,٧١٨)	ناقصاً: ودائع لأجل قيد الرهن
(١٠,٣٨١)	(١٠,٣٨١)	ناقصاً: ودائع لأجل ذات تاريخ استحقاق بعد ثلاثة أشهر
١١٤,٠٧٦	١٢٥,٠٨٠	النقد وما يعادله

النقد والأرصدة البنكية - حسب التوزيع الجغرافي

٢٠٢٢	٢٠٢٣	
ألف درهم	ألف درهم	
١٠٢,٢٤٤	٦٢,٥٢٠	محلية
٣١,٢٠١	٨٣,٢٨٦	دولية
١٣٣,٤٤٥	١٤٥,٨٠٦	

١٧,١ تحمل الودائع لأجل ربح يتراوح من ٠,٢٠٪ إلى ٠,٥٨٪ سنوياً (٢٠٢٢: ٠,٢٠٪ إلى ٠,٥٨٪ سنوياً).

١٨ الذمم الدائنة الأخرى والمستحقات

٢٠٢٢	٢٠٢٣	
ألف درهم	ألف درهم	
٥٩,٢٣٧	٥٧,٦٧٥	ذمم دائنة للموردين
١٦,٩٩٤	٢,٢١٤	مستحقات متعلقة بالموظفين
٢٢,٥٢٢	٤٨,٤٥٤	مخصص مقابل الديون المشكوك في تحصيلها
٨,٢٧٩	١٠,٦٨٣	مصاريق مستحقة
١١,٧٨٧	١٢,٣٥٠	مخصصات أخرى
٦,١٤٦	١٦,٠٣٨	ضرائب دائنة (إيضاح ٢٩)
١٠٢	١٢١	مطلوبات الضريبة المؤجلة (إيضاح ٢٩)
-	٢٥٢	خسارة الائتمان المتوقعة على حصة إعادة التكافل من المطالبات القائمة (إيضاح ٣٦)
-	٤,١٧١	خسارة الائتمان المتوقعة على الاشتراكات وذمم أرصدة التكافل المدينة (إيضاح ٣٦)
١٦,٦٩٢	١٧,١٤٠	ذمم دائنة أخرى
١٤١,٧٥٩	١٦٩,٠٩٨	

١٩ صندوق مشترك التكاثل

٢٠٢٢	٢٠٢٣	
ألف درهم	ألف درهم	
-	(٣٢,٣٦٧)	الرصيد في ١ يناير
(٣٢,٣٦٧)	(٧٤,٨٣١)	صافي العجز العائد إلى مشترك التكاثل للسنة
(٣٢,٣٦٧)	(١٠٧,١٩٨)	
٣٢,٣٦٧	١٠٧,١٩٨	ممول من قبل المساهمين
-	-	صندوق مشترك التكاثل

قام مساهمو المجموعة بتمويل عجز مشترك التكاثل وفقاً لعقود التكافل بين المجموعة ومشارك التكاثل.

٢٠ رأس المال

٢٠٢٢	٢٠٢٣	
ألف درهم	ألف درهم	
١,٢١٠,٠٠٠	٩٣٩,٥٨٩	الصادر والمدفوع بالكامل ٩٣٩,٥٨٩ ألف (٢٠٢٢: ١,٢١٠,٠٠٠ ألف) سهم عادي بقيمة درهم واحد للسهم الواحد
القيمة ألف درهم	عدد الأسهم	
١,٢١٠,٠٠٠	١,٢١٠,٠٠٠,٠٠٠	رأس المال كما في ١ يناير ٢٠٢٣
(٢٧٠,٤١١)	(٢٧٠,٤١١,٠٠٢)	الأسم المُلغاة *
٩٣٩,٥٨٩	٩٣٩,٥٨٨,٩٩٨	الرصيد كما في ٣١ ديسمبر ٢٠٢٣

خلال السنة، قامت المجموعة بإلغاء ٢٧٠,٤١١ ألف سهم من أسهمها العادية التي تبلغ قيمة السهم الواحد منها درهم واحد وتمت تسوية الخسائر المتراكمة مقابل عملية الإلغاء هذه (إيضاح ١).

٢١ أسهم الخزينة

في ٢٠٠٨، قامت الشركة بشراء ٢١,٦٦٩,٧٩٠ سهماً بقيمة ٣٥,٩٧٢ ألف درهم. يتم تقييد أسهم الخزينة كفتة منفصلة عن حقوق الملكية بالتكلفة. خلال السنة المنتهية في ٣١ ديسمبر ٢٠٢٣ وبسبب إلغاء أسهم رأس المال، تم تخفيض أسهم الخزينة إلى ١٦,٨٣٠,٤٨٩ سهم عادي.

٢٢ الاحتياطي القانوني

وفقاً للمرسوم بقانون اتحادي لدولة الإمارات العربية المتحدة رقم ٣٢ لسنة ٢٠٢١ والنظام الأساسي للشركة، يتوجب تحويل ١٠٪ من صافي الربح إلى احتياطي قانوني غير قابل للتوزيع حتى يساوي هذا الاحتياطي ٥٠٪ من رأس المال المدفوع. إن هذا الاحتياطي غير متاح للتوزيع إلا في الحالات التي ينص عليها القانون.

خلال السنة، استخدمت المجموعة مبلغ بقيمة ١٠١,٢٦٢ ألف درهم لتسوية بعض الخسائر المتراكمة للمجموعة. تمت الموافقة على هذه التسوية من قبل الجمعية العمومية المنظمين.

٢٣ الاحتياطات الأخرى

تتضمن الاحتياطات الأخرى ما يلي:

٢٠٢٢	٢٠٢٣	
ألف درهم	ألف درهم	
٢٠,٧٥٣	٣٤,١١٨	احتياطي إعادة التقييم
(١٥٧,٠٤٩)	(١٦٣,٧٦٧)	احتياطي تحويل العملات الأجنبية
(٢٧,١٥٤)	(٣٠,٣٩٧)	احتياطي القيمة العادلة للاستثمار
٣,٣١٧	٥,٥١٣	احتياطي تنظيمي - عمليات الإمارات العربية المتحدة (إيضاح ٢٣,١)
<u>(١٦٠,١٣٣)</u>	<u>(١٥٤,٥٣٣)</u>	

٢٣,١ الاحتياطي التنظيمي - عمليات دولة الإمارات العربية المتحدة

وفقاً للمادة رقم ٣٤ من قرار مجلس إدارة هيئة التأمين رقم (٢٣) لسنة ٢٠١٩ بشأن التعليمات المنظمة لعمليات إعادة التأمين، خصصت المجموعة مبلغاً يعادل ٠,٥٪ من إجمالي أقساط إعادة التأمين المتنازل عنها في كافة الفئات لاحتياطي إعادة التأمين اعتباراً من تاريخ نفاذ القرار المذكور. يجب أن يتراكم هذا الاحتياطي سنة بعد أخرى ولا يجوز التصرف فيه إلا بموافقة خطية من المنظم.

٢٤ الحقوق غير المسيطرة

يلخص الجدول التالي المعلومات المتعلقة بالشركات التابعة للمجموعة التي لديها حصص جوهرية غير مسيطرة كما في تاريخ التقارير المالية، قبل استبعاد أية أرصدة داخل المجموعة:

بيت التأمين المصري السعودي

٢٠٢٢	٢٠٢٣	
ألف درهم	ألف درهم	
٪٤٨,٨٥	٪٤٨,٨٥	حصة الحقوق غير المسيطرة
١١٩,٨٣١	١٣٨,٨٣٧	الموجودات المتداولة
٨١,٣٥٦	٨٣,٥٨٩	الموجودات غير المتداولة
(١٠٦,٦١٦)	(١٣٠,٨٤٧)	المطلوبات المتداولة
<u>٤٦,١٩٨</u>	<u>٤٤,٧٣٦</u>	القيمة الدفترية للحقوق غير المسيطرة (أ)

٢٤ الحقوق غير المسيطرة (تتمة)

بيت التأمين المصري السعودي (تتمة)

٢٠٢٢	٢٠٢٣	
ألف درهم	ألف درهم	
٢٥,١٦٥	٤٠,٧٧٢	الربح
(١٩,١٢٥)	٢١,٥٦٩	إجمالي الدخل (الخسارة) الشامل
(٩,٣٤٣)	١٠,٥٣٦	الربح المخصص للحقوق غير المسيطرة
(٤٠,٦١٢)	٧٦,٥٣١	التدفقات النقدية المولدة من / (المستخدمة في) الأنشطة التشغيلية
٣٣,٧٢٤	(٣٦,٢٦٥)	التدفقات النقدية (المستخدمة في) / المولدة من الأنشطة الاستثمارية
(٦,٨٨٨)	٤٠,٢٦٦	

شركات تابعة أخرى

٢٠٢٢	٢٠٢٣	
ألف درهم	ألف درهم	
٢٤,٠١٥	٢٤,٤٩٩	القيمة الدفترية للحقوق غير المسيطرة (ب)
٧٠,٢١٣	٦٩,٢٣٥	إجمالي القيمة الدفترية للحقوق غير المسيطرة (أ+ب)

٢٥ الإيرادات من الاستثمارات

٢٠٢٢	٢٠٢٣	
ألف درهم	ألف درهم	
(٢٣٠,٥٢٣)	١٩٩,٣٧٤	إيرادات مشتركى التكافل
٨٩	١٦٩	الربح / (الخسارة) غير المحقق من محفظة الاستثمارات المرتبطة بالوحدة
(٢٣٠,٤٣٤)	١٩٩,٥٤٣	إيرادات من ودائع بنكية
٦,٧٩٥	٨٤	إيرادات المساهمين
(١٠,٧٧٨)	٣٦,٥٩٤	الربح غير المحقق من استثمارات بالقيمة العادلة من خلال الأرباح أو الخسائر
٩,١٧١	٣,٥٩٩	الربح / (الخسارة) المحقق من استثمارات بالقيمة العادلة من خلال الأرباح أو الخسائر
٣٢,٩٦٣	٣٦,٦٨٠	ربح القيمة العادلة من استثمارات عقارية
١,٧٢٠	١,٨٠٥	إيرادات من ودائع وشهادات وكالة
٧٠٠	٧٧٢	حصصة من ربح شركات زميلة (إيضاح ٩)
٤٠,٥٧١	٧٩,٥٣٤	أخرى
(١٨٩,٨٦٣)	٢٧٩,٠٧٧	

٢٦ إيرادات التكافل

٣١ ديسمبر ٢٠٢٣

الإجمالي ألف درهم	العام ألف درهم	الحياة ألف درهم	
٧٧,٣٦٧	-	٧٧,٣٦٧	مبالغ متعلقة بالتغيرات في الالتزام مقابل التغطية المتبقية
٨,١٣٧	-	٨,١٣٧	المطالبات المتكبدة المتوقعة والمصاريف الأخرى
٦٥,٩٣٥	-	٦٥,٩٣٥	التغير في تعديل المخاطر
١,٠٨٤	-	١,٠٨٤	هامش الخدمة التعاقدية المدرج
			استرداد التدفقات النقدية للاستحواد
١٥٢,٥٢٣	-	١٥٢,٥٢٣	العقود التي لم يتم قياسها بموجب نهج تخصيص الأقساط
٩٥٨,٤٨٢	٨٥٣,٥٨٩	١٠٤,٨٩٣	العقود التي تم قياسها بموجب نهج تخصص الأقساط
١,١١١,٠٠٥	٨٥٣,٥٨٩	٢٥٧,٤١٦	إجمالي إيرادات التأمين

٣١ ديسمبر ٢٠٢٢

الإجمالي ألف درهم	العام ألف درهم	الحياة ألف درهم	
٧٤,٥٥٣	-	٧٤,٥٥٣	مبالغ متعلقة بالتغيرات في الالتزام مقابل التغطية المتبقية
٥,٤٣٢	-	٥,٤٣٢	المطالبات المتكبدة المتوقعة والمصاريف الأخرى
٨٤,٨٩٨	-	٨٤,٨٩٨	التغير في تعديل المخاطر
٢,٧٨٣	-	٢,٧٨٣	هامش الخدمة التعاقدية المدرج
			استرداد التدفقات النقدية للاستحواد
١٦٧,٦٦٦	-	١٦٧,٦٦٦	العقود التي لم يتم قياسها بموجب نهج تخصيص الأقساط
٧٥٦,٤٧٠	٧٢٠,٣٠٣	٣٦,١٦٧	العقود التي تم قياسها بموجب نهج تخصص الأقساط
٩٢٤,١٣٦	٧٢٠,٣٠٣	٢٠٣,٨٣٣	إجمالي إيرادات التأمين

الشركة الإسلامية العربية للتأمين (سلامة) ش.م.ع وشركاتها التابعة

إيضاحات حول البيانات المالية الموحدة

كما في ٣١ ديسمبر ٢٠٢٣

٢٧ مصاريف خدمات التأمين

٣١ ديسمبر ٢٠٢٣

الإجمالي ألف درهم	العام ألف درهم	الحياة ألف درهم	
٨٠٦,٦٦٩	٩٤,٩٠٢	٧١١,٧٦٧	المطالبات المتكبدة والمصاريف الأخرى المنسوبة بشكل مباشر
(١,٨٦٨)	٧,٩٤٧	(٩,٨١٥)	إطفاء التدفقات النقدية للاستحواذ على أعمال التكافل
٦,٨٤٣	٤,٩٤٢	١,٩٠١	التغيرات المتعلقة بالخدمة السابقة
١٩٧,٣٥٢	٤٨,٠٣٧	١٤٩,٣١٥	المطالبات المستردة (استرداد الخسارة)
<b>١,٠٠٨,٩٩٦</b>	<b>١٥٥,٨٢٨</b>	<b>٨٥٣,١٦٨</b>	<b>الإجمالي</b>

٣١ ديسمبر ٢٠٢٢

الإجمالي ألف درهم	العام ألف درهم	الحياة ألف درهم	
٥٨٩,٨٠٣	٩٢,٦١٣	٤٩٧,١٩٠	المطالبات المتكبدة والمصاريف الأخرى المنسوبة بشكل مباشر
(٢٠,٩٠٣)	(١٢,٣٤٨)	(٨,٥٥٥)	إطفاء التدفقات النقدية للاستحواذ على أعمال التكافل
(٤,٣٤٧)	-	(٤,٣٤٧)	التغيرات المتعلقة بالخدمة السابقة
١٦٢,١٣٠	٧,٢٨٩	١٦٢,١٣٠	المطالبات المستردة (استرداد الخسارة)
<b>٧٣٣,٩٧٢</b>	<b>٨٧,٥٥٤</b>	<b>٦٤٦,٤١٨</b>	<b>الإجمالي</b>

٢٨ صافي نتائج تمويل التأمين

٣١ ديسمبر ٢٠٢٣

إعادة التكافل ألف درهم	الإجمالي ألف درهم	
٣,٨٠٧	(١٤,٨٤٩)	الفوائد المتراكمة على عقود التأمين باستخدام الافتراضات المالية الحالية
٦	(٣,٢٢٠)	النتيجة عن التغيرات في معدلات الفائدة والافتراضات المالية الأخرى
٢,٩١٦	(١١,٠٤٧)	حركة القيمة العادلة للمنتجات المرتبطة بالوحدة
-	(١٩٩,٣٧٠)	الفرق في الزيادة في تعديل مخاطر المطلوبات مقابل المطالبات المتكبدة
<b>٦,٧٢٩</b>	<b>(٢٢٨,٤٨٦)</b>	



٢٨ صافي نتائج تمويل التأمين (تتمة)

٣١ ديسمبر ٢٠٢٢

إعادة التكافل ألف درهم	الإجمالي ألف درهم	
(٥,٠٨٥)	(١٤,٢٥١)	الفوائد المتراكمة على عقود التأمين باستخدام الافتراضات المالية الحالية
٢٠٤	(٢,١٥١)	الناتجة عن التغييرات في معدلات الفائدة والافتراضات المالية الأخرى
١,٢٦٢	(٥,٤٠٧)	حركة القيمة العادلة للمنتجات المرتبطة بالوحدة
-	٢٣٠,٥٢٤	الفرق في الزيادة في تعديل مخاطر المطالبات مقابل المطالبات المتكبدة
(٣,٦١٩)	٢٠٨,٧١٥	

٢٩ ضرائب الدخل

تقوم المجموعة باحتساب مصاريف ضريبة الدخل للفترة باستخدام معدل الضريبة الذي ينطبق على الأرباح السنوية المتوقعة. تعمل شركات المجموعة في مصر والجزائر وتخضع لضريبة الدخل في هذه البلدان. فيما يلي مكون ضريبة الدخل المدرج في بيان الأرباح أو الخسائر الموحد:

٢٠٢٢ ألف درهم	٢٠٢٣ ألف درهم	
٩,٠٠٨	١٥,٣٦٠	مصاريف ضريبة الدخل الحالية
(١٩٧)	(٦٣)	الضرائب المؤجلة
٨,٨١١	١٥,٢٩٧	

لا يتم تكوين مخصص لتسوية مصاريف الضريبة والربح المحاسبي باعتبار أن غالبية الأرباح لا تخضع للضريبة.

٢٠٢٢ ألف درهم	٢٠٢٣ ألف درهم	
٥,٦٢٦	٦,١٤٦	الضريبة الحالية الدائنة
٩,٠٠٨	١٥,٣٦٠	كما في ١ يناير
(٦,٣٥٥)	(٥,١٠٠)	المخصصات خلال السنة
(٢,١٣٣)	(٣٦٨)	ناقصاً: المدفوعات
٦,١٤٦	١٦,٠٣٨	فروقات صرف العملات
		الرصيد كما في نهاية السنة

٢٩ ضرائب الدخل (تتمة)

٢٠٢٢	٢٠٢٣	
ألف درهم	ألف درهم	
		<b>موجودات الضريبة المؤجلة</b>
		كما في ١ يناير
٤,٧٥٤	٤,٩٨٠	المخصصات خلال السنة
١٨٨	١٠٠	فروقات صرف العملات
٣٨	١٢٠	
<u>٤,٩٨٠</u>	<u>٥,٢٠٠</u>	<b>الرصيد كما في نهاية السنة</b>
		<b>مطلوبات الضريبة المؤجلة</b>
		كما في ١ يناير
١٦٤	١٠٢	المخصصات خلال السنة
(٩)	٣٧	فروقات صرف العملات
(٥٣)	(١٨)	
<u>١٠٢</u>	<u>١٢١</u>	<b>الرصيد كما في نهاية السنة</b>

٣٠ (الخسائر) / العوائد الأساسية والمخفضة على السهم الواحد

٢٠٢٢	٢٠٢٣	
١٨,٨٩٥	(١٥٨,٣٨٩)	(الخسارة) الربح للسنة العائد إلى المساهمين (ألف درهم)
<u>١,١٨٨,٣٣٠</u>	<u>٩٨٢,٤٢١</u>	المتوسط المرجح لعدد الأسهم (بالآلاف)
<u>٠,٠١٦</u>	<u>(٠,١٦١)</u>	(الخسائر) / العوائد الأساسية والمخفضة للسهم الواحد (درهم)

تم احتساب (الخسائر) / العوائد الأساسية للسهم بتقسيم (الخسارة) / الربح للسنة على المتوسط المرجح لعدد الأسهم القائمة كما في نهاية فترة التقارير المالية بعد الأخذ بعين الاعتبار أسهم الخزينة المحتفظ بها. تعادل (الخسائر) / العوائد المخفضة للسهم (الخسائر) / العوائد الأساسية للسهم حيث إن المجموعة لم تصدر أية أدوات جديدة ممكن أن تؤثر على (الخسائر) / العوائد الأساسية للسهم عند تنفيذها.

## ٣١ المطلوبات الطارئة والالتزامات الرأسمالية

٢٠٢٢	٢٠٢٣	
ألف درهم	ألف درهم	
١٦٠,٠٠٠	٢١٠,٠٠٠	خطابات ضمان لصالح مصرف الإمارات العربية المتحدة المركزي
٨,٧٩٨	٨,٥٢٧	خطابات ضمان أخرى
<u>١٦٨,٧٩٨</u>	<u>٢١٨,٥٢٧</u>	

تتضمن الودائع النظامية (إيضاح ١٠) البالغة قيمتها ٢٨٣,٥٢٦ ألف درهم (٢٠٢٢: ٢٦٩,١١١ ألف درهم) ودائع بقيمة ٧٠,٠٠٠ ألف درهم (٢٠٢٢: ٧٠,٠٠٠ ألف درهم) يتم الاحتفاظ بها كرهن من قبل البنك مقابل الضمانات المذكورة أعلاه الصادرة من البنك لصالح مصرف الإمارات العربية المتحدة المركزي. خلال السنة، أصدر بنك المجموعة ضماناً بقيمة ٥٠,٠٠٠ ألف درهم لصالح مصرف الإمارات العربية المتحدة المركزي للوفاء بمتطلبات الملاءة المالية.

تم إصدار خطاب ضمان آخر خلال نطاق الأعمال الاعتيادية مقابل ودائع لأجل بقيمة ٨,٧١٧ ألف درهم (٢٠٢٢: ٨,٩٨٨ ألف درهم) (إيضاح ١٧) والتي يتم الاحتفاظ بها من قبل البنك كرهن.

## دعوى قضائية جارية

يشتمل إجمالي موجودات المجموعة على استثمارات عقارية بقيمة دفترية تبلغ ٨٤,٩٥٧ ألف درهم (٢٠٢٢: ٨٤,٩٥٧ ألف درهم) (إيضاح ٨)، واستثمارات بالقيمة العادلة من خلال الدخل الشامل الآخر بقيمة ٥٨,٢٤٤ ألف درهم (٢٠٢٢: ٥٨,٢٤٤ ألف درهم) واستثمارات محتفظ بها بالتكلفة المطفأة بقيمة ١١١,٦٢٧ ألف درهم (٢٠٢٢: ١١١,٦٢٧ ألف درهم) (إيضاح ١١)؛ ودمم مدينة أخرى بقيمة دفترية تبلغ ٣٣,٦٣٩ ألف درهم (٢٠٢٢: ٣٣,٦٣٩ ألف درهم) (إيضاح ١٦). تعتبر الموجودات المذكورة أعلاه محل نزاع بسبب دعوى قضائية بين المجموعة وبنك (طرف ذو علاقة سابقاً).

اتخذت المجموعة إجراءات قانونية، ويشمل ذلك رفع قضايا مدنية وجنائية لدى محاكم دبي، لحماية حقوقها واستعادة الموجودات المتنازع عليها. بالإضافة إلى ذلك، اتخذت المجموعة إجراءات قانونية في ولايات قضائية أخرى ضد الأطراف المتورطة في القضية الجنائية. يعرب المستشارون القانونيون للمجموعة عن ثقتهم في الموقف القانوني القوي للمجموعة في هذه النزاعات، بناءً على التقدم المحرز في الإجراءات المتخذة حتى الآن، والأحكام القانونية المبشرة التي تم الحصول عليها، وتلك التي يجري تنفيذها حالياً.

إن المجموعة معرضة لبعض المطالبات والدعاوى، وهي تخضع إلى دعاوى قضائية مرفوعة من قبل مشتركي التكافل، والمتنازلين عن التأمين، وشركات إعادة التكافل فيما يتعلق بوثائق التكافل الصادرة. تعتقد الإدارة، بناءً على رأي قانوني مستقل بأن تأكيد المطلوبات وتوقيتها يستند بشكل كبير إلى نتائج قرارات المحكمة. إضافةً لذلك، ووفقاً للرأي القانوني المستقل، فإن لدى المجموعة أساس قوي للدفاع في هذه الدعاوى بنجاح. وعليه، لم يتم تكوين مخصص إضافي لهذه المطالبات في البيانات المالية الموحدة. إلا أنه، تم تكوين مخصص فيما يتعلق بكل قضية على حدة حين يكون من المحتمل أن تؤدي نتيجتها إلى خسارة للمجموعة فيما يتعلق بتدفق المصادر الاقتصادية الخارجة، ويمكن إجراء تقدير موثوق لمبلغ التدفقات الخارجة.

ليست هنالك التزامات رأسمالية جوهرية في ٣١ ديسمبر ٢٠٢٣ (٢٠٢٢: لا شيء).

### ٣٢ التزامات عقود الإيجار التشغيلية

المجموعة كمستأجر

إن الحد الأدنى لمدفوعات الإيجار المستقبلية للعقود بموجب عقود الإيجار التشغيلية غير القابلة للإلغاء هي كما يلي:

٢٠٢٢	٢٠٢٣
ألف درهم	ألف درهم
٢,٧٥٥	٢,٥٠٧

الحد الأدنى لمدفوعات الإيجار المستقبلية:  
مستحقة خلال سنة واحدة

### ٣٣ تصنيف الموجودات المالية والمطلوبات المالية

يوضح الجدول أدناه التسوية بين البنود الواردة في بيان المركز المالي الموحد وفئات الأدوات المالية.

٣١ ديسمبر ٢٠٢٣

الإجمالي	التكلفة المطفأة	القيمة العادلة من خلال الدخل الشامل الآخر	القيمة العادلة من خلال الأرباح أو الخسائر	
ألف درهم	ألف درهم	ألف درهم	ألف درهم	
٣٩٤,٠٦٢	٣٠٩,٢٧٩	٨٤,٤٦٠	٣٢٣	الموجودات المالية
٢٨٣,٥٢٦	٢٨٣,٥٢٦	-	-	استثمارات
٩٧٤	٩٧٤	-	-	ودائع نظامية
٦٢,١٧٩	٦٢,١٧٩	-	-	ودائع لدى شركات تكافل وإعادة تكافل
١٤٥,٨٠٧	١٤٥,٨٠٧	-	-	موجودات وئام مدينة أخرى
				الأرصدة البنكية والنقد
٨٨٦,٥٤٨	٨٠١,٧٦٥	٨٤,٤٦٠	٣٢٣	
٩١,٢٢٦	٩١,٢٢٦	-	-	المطلوبات المالية
٤,٦٩٥	٤,٦٩٥	-	-	ذمم دائنة أخرى ومستحقات
٩٥,٩٢١	٩٥,٩٢١	-	-	مطلوبات عقود الإيجار

٣٣ تصنيف الموجودات المالية والمطلوبات المالية (تتمة)

٣١ ديسمبر ٢٠٢٢

الإجمالي ألف درهم	التكلفة المضافة ألف درهم	القيمة العادلة من خلال الدخل الشامل الأخر ألف درهم	القيمة العادلة من خلال الأرباح أو الخسائر ألف درهم	
				الموجودات المالية
٤٩٢,٩٦١	٤١٤,٠٨٤	٦٤,٠١٩	١٤,٨٥٨	استثمارات
٢٦٩,١١١	٢٦٩,١١١	-	-	ودائع
١,٣٤٧	١,٣٤٧	-	-	ودائع لدى شركات تكافل وإعادة تكافل
٦٢,٩٦٦	٦٢,٩٦٦	-	-	موجودات وئمة مدينة أخرى
١٣٣,٤٤٥	١٣٣,٤٤٥	-	-	الأرصدة البنكية والنقد
٩٥٩,٨٣٠	٨٨٠,٩٥٣	٦٤,٠١٩	١٤,٨٥٨	
				المطلوبات المالية
١٠٤,٧٠١	١٠٤,٧٠١	-	-	ذمم دائنة أخرى ومستحقات
٨,٨٢١	٨,٨٢١	-	-	مطلوبات عقود الإيجار
١١٣,٥٢٢	١١٣,٥٢٢	-	-	

٣٤ القيمة العادلة للأدوات المالية

تعتمد القيم العادلة للموجودات والمطلوبات المالية التي يتم تداولها في أسواق نشطة على أسعار السوق المدرجة أو عروض أسعار المتعاملين. بالنسبة لكافة الأدوات المالية الأخرى، تحدد المجموعة القيم العادلة باستخدام أساليب تقييم أخرى.

بالنسبة للأدوات المالية التي يتم تداولها بصورة نادرة ولديها القليل من الشفافية في الأسعار، تكون القيمة العادلة أقل موضوعية وتتطلب درجات متفاوتة من الأحكام اعتماداً على السيولة والتركيز والشكوك حول عوامل السوق وافتراسات التسعير والمخاطر الأخرى التي تؤثر على الأداة المحددة.

تقوم المجموعة بقياس القيم العادلة باستخدام التسلسل الهرمي التالي للقيمة العادلة، والذي يعكس مدى أهمية المدخلات المستخدمة في إجراء القياسات.

المستوى ١: أسعار السوق المدرجة (غير المعدلة) في سوق نشط لأداة مماثلة.

المستوى ٢: المدخلات بخلاف الأسعار المدرجة الواردة في المستوى ١ والتي يمكن ملاحظتها إما بشكل مباشر (مثل الأسعار) أو بشكل غير مباشر (أي مشتقة من الأسعار). تتضمن هذه الفئة أدوات يتم تقييمها باستخدام: أسعار السوق المدرجة في الأسواق النشطة لأدوات مماثلة؛ الأسعار المعلنة لأدوات مشابهة أو مماثلة في أسواق تعتبر أقل نشاطاً؛ أو أساليب التقييم الأخرى التي يمكن من خلالها ملاحظة كافة المدخلات الهامة بشكل مباشر أو غير مباشر من بيانات السوق.

٣٤ القيمة العادلة للأدوات المالية (تتمة)

المستوى ٣: المدخلات التي لا يمكن ملاحظتها. تشمل هذه الفئة كافة الأدوات التي تشتمل أساليب تقييمها على مدخلات لا تعتمد على بيانات يمكن ملاحظتها ويكون للمدخلات غير الملحوظة تأثير كبير على تقييم الأداة. تتضمن هذه الفئة الأدوات التي يتم تقييمها بناءً على الأسعار المدرجة لأدوات مماثلة والتي تتطلب تعديلات أو افتراضات هامة غير ملحوظة لإظهار الفروق.

تتضمن أساليب التقييم صافي القيمة الحالية ونماذج التدفقات النقدية المخصومة، والمقارنة مع أدوات مماثلة توجد لها أسعار سوقية يمكن ملاحظتها. تشتمل الافتراضات والمدخلات المستخدمة في أساليب التقييم على معدلات فائدة خالية من المخاطر ومعيارية وهوامش ائتمانية ومعدلات أخرى يتم استخدامها في تقدير معدلات الخصم وأسعار السندات والأسهم ومعدلات صرف العملات الأجنبية وأسعار مؤشرات الأسهم والتقلبات المتوقعة في الأسعار والربط بينها.

إن الهدف من أساليب التقييم هو الوصول إلى قياس القيمة العادلة الذي يعكس السعر الذي سوف يتم استلامه مقابل بيع الأصل أو دفعه مقابل تحويل الالتزام في معاملة منظمة بين المشاركين في السوق في تاريخ القياس.

التسلسل الهرمي للقيمة العادلة للموجودات والمطلوبات المقاسة بالقيمة العادلة

يحلل الجدول التالي الموجودات والمطلوبات المقاسة بالقيمة العادلة في تاريخ التقارير المالية، حسب مستوى التسلسل الهرمي للقيمة العادلة الذي يتم تصنيف قياس القيمة العادلة فيه. تعتمد المبالغ على القيم المدرجة في بيان المركز المالي الموحد.

كما في ٣١ ديسمبر ٢٠٢٣

المستوى ١ ألف درهم	المستوى ٢ ألف درهم	المستوى ٣ ألف درهم	الإجمالي ألف درهم
<b>الموجودات المالية</b>			
<b>الموجودات المالية بالقيمة العادلة من خلال الأرباح أو الخسائر</b>			
٣٢٣	-	-	٣٢٣
-	٢,٠٢٠,٨٨٣	-	٢,٠٢٠,٨٨٣
٣٢٣	٢,٠٢٠,٨٨٣	-	٢,٠٢١,٢٠٦
<b>الموجودات المالية بالقيمة العادلة من خلال الدخل الشامل الآخر</b>			
-	-	-	٨٥,٥١٣
-	٩٦٧	-	٩٦٧
-	-	(٢,٠٢٠)	(٢,٠٢٠)
-	٩٦٧	٨٣,٤٩٣	٨٤,٤٦٠
<b>موجودات غير مالية</b>			
-	-	١٤٥,٣٧٦	١٤٥,٣٧٦
-	-	١٤٥,٣٧٦	١٤٥,٣٧٦

٣٤ القيمة العادلة للأدوات المالية (تتمة)

التسلسل الهرمي للقيمة العادلة للموجودات والمطلوبات المقاسة بالقيمة العادلة (تتمة)

كما في ٣١ ديسمبر ٢٠٢٢

المستوى ١ ألف درهم	المستوى ٢ ألف درهم	المستوى ٣ ألف درهم	الإجمالي ألف درهم
<i>الموجودات المالية</i>			
<i>الموجودات المالية بالقيمة العادلة من خلال الأرباح أو الخسائر</i>			
١٤,٨٥٨	-	-	١٤,٨٥٨
-	١,٩٤٨,١٤٦	-	١,٩٤٨,١٤٦
١٤,٨٥٨	١,٩٤٨,١٤٦	-	١,٩٦٣,٠٠٤
<i>الموجودات المالية بالقيمة العادلة من خلال الدخل الشامل الأخر</i>			
-	٦٣,٠٧٧	-	٦٣,٠٧٧
٣٩٦	٥٤٦	-	٩٤٢
٣٩٦	٥٤٦	-	٦٤,٠١٩
<i>موجودات غير مالية</i>			
-	-	١٤٣,٧٧٦	١٤٣,٧٧٦
-	-	١٤٣,٧٧٦	١٤٣,٧٧٦

يوضح الجدول التالي التسوية بين الأرصدة الافتتاحية إلى الأرصدة الختامية لقياسات القيمة العادلة الواقعة ضمن المستوى ٣ من التسلسل الهرمي للقيمة العادلة:

٢٠٢٢ ألف درهم	٢٠٢٣ ألف درهم
١٤٢,٠٥٥	١٤٣,٧٧٦
٢٣٣	-
٩,١٧١	٣,٥٩٩
(٧,٦٨٣)	(١,٩٩٩)
١٤٣,٧٧٦	١٤٥,٣٧٦

الحركة في الاستثمارات العقارية

الرصيد في ١ يناير

إضافة

ربح غير محقق من استثمارات عقارية (إيضاح ٢٥)

فروقات تحويل العملات

## ٣٥ إدارة المخاطر

تقوم المجموعة بإصدار عقود تقوم بتحويل إما مخاطر التكافل أو كل من مخاطر التكافل والمخاطر المالية. لا تقوم المجموعة بإصدار عقود تحول فقط المخاطر المالية. يلخص هذا القسم هذه المخاطر وطريقة إدارة المجموعة لها.

### (أ) مقدمة ونظرة عامة

#### إطار الحوكمة

يتمثل الهدف الأساسي لإطار إدارة المخاطر المالية للمجموعة في حماية مساهمي المجموعة من الأحداث التي قد تعيق تحقيق أهداف الأداء المالي بشكل مستدام. تدرك الإدارة العليا الأهمية الكبرى لوجود أنظمة إدارة مخاطر تتسم بالكفاءة والفاعلية.

إن المجموعة في صدد تأسيس قسم لإدارة المخاطر بصلاحيات واضحة من مجلس الإدارة واللجان التابعة له ولجان الإدارة التنفيذية المرتبطة به.

#### إطار إدارة رأس المال

لدى المجموعة إطار داخلي لإدارة المخاطر يعمل على تحديد المخاطر التي تتعرض لها كل من وحدات أعمالها والمجموعة ككل، وتحديد تأثيرها على رأس المال الاقتصادي. تشير تقديرات الإطار الداخلي إلى حجم رأس المال المطلوب للتخفيف من مخاطر الإفلاس إلى مستوى يتسم بمخاطر ضئيلة حيث يتم تطبيقه على عدد من الاختبارات (المالية وغير المالية) على المركز الرأسمالي للشركة.

#### الإطار التنظيمي

تهتم الجهات التنظيمية في المقام الأول بحماية حقوق مشتركي التكافل ومراقبتهم عن كثب للتأكد من أن المجموعة تدير شؤونهم بشكل يحمي مصالحهم. في الوقت ذاته، تهتم الجهات التنظيمية بضمان احتفاظ المجموعة بملاءة مالية ملائمة للوفاء بالالتزامات غير المتوقعة الناشئة عن التقلبات الاقتصادية أو الكوارث الطبيعية.

تخضع عمليات المجموعة كذلك للمتطلبات التنظيمية داخل دولة الإمارات العربية المتحدة. لا تتطلب هذه اللوائح اعتماد الأنشطة ومراقبتها فحسب، بل تفرض كذلك بعض الأحكام الملزمة لتقليل مخاطر التخلف والتعثر عن السداد من جانب شركات التكافل بهدف الوفاء بالالتزامات غير المتوقعة عند نشوئها.

#### إطار إدارة الموجودات والمطلوبات

تنشأ المخاطر المالية من المراكز المفتوحة في معدل الربح والعملات ومنتجات الأسهم، حيث إن جميعها معرض لتحركات السوق العامة والخاصة. تتمثل المخاطر الرئيسية التي تواجهها المجموعة بسبب طبيعة استثماراتها ومطلوباتها في مخاطر أسعار الأسهم. تدير المجموعة هذه المراكز ضمن إطار عمل إدارة الموجودات والمطلوبات الذي تم وضعه لتحقيق عوائد استثمار طويلة الأجل تفوق التزاماتها بموجب عقود التكافل والاستثمار. يتم دمج إطار عمل إدارة الموجودات والمطلوبات للمجموعة كذلك مع إدارة المخاطر المالية المرتبطة بالموجودات والمطلوبات المالية الأخرى للمجموعة غير المرتبطة بشكل مباشر بمطلوبات التكافل والاستثمار.



٣٥ إدارة المخاطر (تتمة)

(أ) مقدمة ونظرة عامة (تتمة)

*إطار إدارة الموجودات والمطلوبات (تتمة)*

يشكل إطار عمل إدارة الموجودات والمطلوبات للمجموعة كذلك جزءاً لا يتجزأ من سياسة إدارة مخاطر التكافل، بهدف ضمان توفر تدفقات نقدية كافية في كل فترة للوفاء بالالتزامات الناشئة عن عقود التكافل والاستثمار. تتعرض المجموعة لمجموعة من المخاطر المالية من خلال موجوداتها المالية ومطلوباتها المالية وموجودات إعادة التكافل ومطلوبات التكافل. على وجه الخصوص، تتمثل المخاطر المالية الرئيسية في عدم كفاية عوائد الاستثمار على المدى الطويل لتمويل الالتزامات الناشئة عن عقود التأمين والاستثمار. يتمثل أهم جانب من جوانب إدارة المخاطر في إدارة مخاطر التكافل والمخاطر المالية.

تتعلق الغالبية العظمى من الموجودات التي تحتفظ بها سلامة بالموجودات المرتبطة بالمطلوبات الخاصة بالوثائق المرتبطة بالوحدات (من خلال حسابات استثمار المشتركين). يتحمل مشتركو التكافل جميع المخاطر المتعلقة بموجودات ومطلوبات حسابات استثمار المشتركين، بخلاف المخاطر التشغيلية للموجودات المتطابقة التي لا يتم الاستثمار فيها بعد تخصيص الوحدات إلى الوثائق.

تشير المراجعة عالية المستوى لملف التدفقات النقدية لموجودات ومطلوبات الشركة إلى أن الموجودات المخصصة لفترات مختلفة كافية للوفاء بمطلوباتها المقابلة.

*لجنة إدارة الموجودات والمطلوبات*

سوف تكون لجنة إدارة الموجودات والمطلوبات عبارة عن لجنة فرعية تابعة للجنة الاستثمار. وهي تتألف من عضوين على الأقل يتم تعيينهما من قبل اللجنة. ومن المقرر أن تعقد اللجنة اجتماعات سنوية إلى جانب اجتماعات غير رسمية أخرى. تضم لجنة إدارة الموجودات والمطلوبات أعضاء من الإدارة العليا المحلية (الرئيس المالي ورئيس المخاطر ورئيس قسم الإكتوارية، إن وجدوا) وعضو ممثل عن مجلس إدارة شركة سلامة. يعتبر الرئيس المالي مسؤولاً عن الإبلاغ عن وقائع اجتماعات لجنة إدارة الموجودات والمطلوبات إلى لجنة الاستثمار والتي سوف يتم تضمينها في تقرير لجنة الاستثمار إلى مجلس الإدارة.

تتمثل مسؤوليات الملتزم في التحقق من صحة التخصيص الاستراتيجي للموجودات وضمن الامتثال لحدود تقبل المخاطر والقيود التنظيمية وغيرها من القيود المحاسبية. تعتبر لجنة إدارة الموجودات والمطلوبات مسؤولة كذلك عن مراقبة وضع السيولة واستكشاف مصادر تمويل بديلة.

(ب) مخاطر التكافل

تنشأ مخاطر التكافل عندما توافق المجموعة على تعويض الأطراف المؤمن عليهم ضد وقوع أحداث مستقبلية غير متوقعة مؤمن عليها. تتمثل عوامل الخطر الرئيسية في مدى تكرار المطالبات وشدتها. وفقاً للممارسات المتبعة من قبل المجموعة، يمكن أن تختلف مبالغ المطالبات الفعلية بشكل هامشي مقارنةً باحتياطيات المطالبات القائمة ولكن ليس من المتوقع أن يكون لها تأثير مادي.

*تكرار وشدة المطالبات*

يمكن أن يتأثر تكرار المطالبات وشدتها بعدة عوامل. تقدم المجموعة خدمات عقود التكافل على الممتلكات والأعمال الهندسية والسيارات والحوادث المتنوعة والتأمين البحري والحوادث الشخصية. تعتبر فئات التكافل هذه بشكل عام عقود تكافل قصيرة الأجل حيث يتم عادةً الإعلان عن المطالبات وتسويتها في غضون فترة زمنية قصيرة. يساعد هذا الأمر في التخفيف من مخاطر التكافل.

٣٥ إدارة المخاطر (تتمة)

(ب) مخاطر التكافل (تتمة)

*الممتلكات*

بالنسبة لعقود التكافل الخاصة بالممتلكات، تتمثل المخاطر الرئيسية في الأضرار الناتجة عن الحرائق والمخاطر الأخرى المرتبطة بها وانقطاع الأعمال الذي قد ينتج عن ذلك. يتم التكافل في هذه العقود إما على أساس قيمة الاستبدال أو على أساس التعويض بقيم مناسبة للممتلكات المؤمن عليها. تعتبر تكلفة إعادة بناء أو إصلاح الممتلكات المتضررة، والوقت المستغرق لإعادة العمليات إلى ما كانت عليه قبل وقوع الضرر في حالة توقف الأعمال بالإضافة إلى أساس التكافل من ضمن العوامل الرئيسية التي قد تؤثر على مستوى المطالبات.

*الأعمال الهندسية*

بالنسبة لعقود التكافل المتعلقة بالأعمال الهندسية، تتمثل العناصر الرئيسية للمخاطر في الخسارة أو التلف الذي قد يلحق بأعمال المشاريع المؤمن عليها وما ينتج عن ذلك من التزامات تجاه أطراف ثالثة أو الخسارة أو الأضرار التي تلحق بالمصانع والماكينات والمعدات المؤمن عليها وما ينتج عن ذلك من خسائر ناتجة عن تعطل الأعمال. يعتبر حجم الخسارة أو الضرر من ضمن العوامل الرئيسية التي قد تؤثر على مستوى المطالبات.

*السيارات*

بالنسبة لعقود التكافل المتعلقة بالسيارات، تتمثل العناصر الرئيسية للمخاطر في المطالبات الناشئة عن الوفاة والإصابة الجسدية والأضرار التي تلحق بممتلكات الطرف الثالث وكذلك بالمركبات المؤمن عليها. تعتبر قرارات المحكمة المحتمل صدورها في حالات الوفاة والإصابة الجسدية ومدى الضرر الذي يلحق بالممتلكات من العوامل الرئيسية التي قد تؤثر على مستوى المطالبات.

*الحوادث المتنوعة*

يتم الاكتتاب في أنواع التكافل المختلفة الخاصة بالحوادث المتنوعة مثل الخسائر المالية، وخيانة الأمانة للموظفين، والحوادث الشخصية، وتعويزات العمال، والسفر، والمسؤولية العامة تجاه الغير، والتعويض المهني. يعتبر مدى الخسارة أو الضرر وأحكام المحكمة المحتمل صدورها فيما يتعلق بهذه العقود من ضمن العوامل الرئيسية التي قد تؤثر على مستوى المطالبات.

*الأعمال البحرية*

بالنسبة لعقود التكافل المتعلقة بالأعمال البحرية، تتمثل أوجه المخاطر الرئيسية في الخسارة أو الضرر الذي يلحق بالحمولة المؤمن عليها وهيكل السفن بسبب الحوادث المختلفة التي قد تؤدي إلى مطالبات تعويض عن الخسارة الكلية أو الجزئية. يعتبر حجم الخسارة أو الضرر من ضمن العوامل الرئيسية التي قد تؤثر على مستوى المطالبات.

## ٣٥ إدارة المخاطر (تتمة)

## (ب) مخاطر التكافل (تتمة)

*عقود التكافل العائلي*

تتم إدارة أعمال التكافل في كل وحدة عمل من خلال قسم اكتتاب مخصص، في إطار حدود تكافل رسمية وبموجب تدريب وتطوير مناسب لموظفي التكافل. إن وثيقة التكافل موثقة بشكل واضح وتحدد المخاطر غير المقبولة والشروط المطبقة على المخاطر غير القياسية.

يعد الانتقاء الطبي جزءاً من إجراءات التكافل الخاصة بالمجموعة، حيث يتم تحصيل الاشتراكات بما يعكس الحالة الصحية والتاريخ الطبي العائلي لمقدمي الطلبات. يعتمد التسعير على الافتراضات، مثل معدل الوفيات والثبات، والتي تأخذ في الاعتبار التجارب السابقة والمسارات الحالية. يتم اختبار العقود التي تتضمن مخاطر و ضمانات محددة لقياس مدى الربحية وفقاً لإجراءات محددة مسبقاً قبل الموافقة عليها.

تتم مراجعة المنتجات من قبل وحدات الأعمال على أساس سنوي للتأكد من أن افتراضات التسعير لا تزال مناسبة. يتم إجراء تحليل لتحركات الأرباح والمطلوبات من أجل تحديد مصدر أي اختلاف جوهري في النتائج الفعلية عما كان متوقعاً. يؤكد هذا الأمر مدى ملاءمة الافتراضات المستخدمة في الاكتتاب والتسعير.

*مخاطر إعادة التكافل*

تماشياً مع شركات التكافل وإعادة التكافل الأخرى، ومن أجل تقليل التعرض لخسارة صافية ناشئة عن المطالبات الكبيرة، تدخل المجموعة، في سياق أعمالها الاعتيادية، في اتفاقيات مع أطراف أخرى لأغراض إعادة التكافل. توفر اتفاقيات إعادة التكافل هذه تنوعاً أكبر للأعمال، وتسمح للإدارة بالتحكم في مدى التعرض للخسائر المحتملة الناتجة عن المخاطر الكبيرة، كما توفر قدرة أكبر على النمو.

بههدف التقليل من تعرضها للخسائر الكبيرة الناتجة عن حالات إفلاس شركات إعادة التأمين، تقوم المجموعة بتقييم الوضع المالي لشركات إعادة التأمين التابعة لها ومراقبة تركيزات مخاطر الائتمان الناشئة عن المناطق الجغرافية المماثلة أو الأنشطة أو الخصائص الاقتصادية لشركات إعادة التأمين.

يتم عرض الموجودات والمطلوبات والإيرادات والمصاريف الناشئة عن عقود إعادة التكافل المتنازل عنها بشكل منفصل عن الموجودات والمطلوبات والإيرادات والمصاريف من عقود التكافل ذات الصلة باعتبار أن عقود إعادة التكافل المتنازل عنها لا تعفي المجموعة من التزاماتها ونتيجةً لذلك تظل المجموعة مسؤولة عن جزء من المطالبات القائمة المعاد التأمين عليها إلى المدى الذي لا تتمكن معه شركة إعادة التكافل من الوفاء بالتزاماتها بموجب اتفاقيات إعادة التكافل.

*تركيز مخاطر التكافل*

لدى المجموعة بعض عقود التكافل الفردية التي تعتبرها ذات مخاطر عالية الحدة ولكن نادرة الحدوث. تقوم المجموعة بتحويل جزء كبير من هذه المخاطر ويقتصر صافي تعرضها لحدث واحد على مليون درهم (٢٠٢٢: مليون درهم).

٣٥ إدارة المخاطر (تتمة)

(ب) مخاطر التكافل (تتمة)

شروط وأحكام عقود التكافل

يعتمد التكافل على الشكوك حول وقوع الحدث. وعلى هذا النحو، تختلف شروط وأحكام عقود التكافل ولكنها عادةً ما تستند إلى التوجيهات الدولية وإلى صياغة الوثائق كما هو متبع من قبل جميع شركات التكافل العاملة في السوق.

عادةً ما يحتوي عقد التكافل على تغطية لموضوع التكافل، واستثناءات والتزامات المؤمن له وشركات التأمين. يتم الإبلاغ عن حالات الخروج على العقد على الفور إلى شركة التأمين من قبل المؤمن له كما يتم الإبلاغ عن أي حادث على الفور. إن الأعمال طويلة الأجل هي عموماً تلك الأعمال التي تحتاج لفترة زمنية قد تمتد لعدة سنوات لإنهاء المطالبات وتسويتها.

تتم مراجعة وتحديث تقديرات المجموعة للخسائر المبلغ عنها وغير المبلغ عنها وتكوين المخصصات المترتبة عليها والمبالغ المستردة من شركات إعادة التكافل ذات الصلة، كما يتم رصد التعديلات الناتجة عن هذه المراجعة في بيان الأرباح أو الخسائر الموحد. تعتمد العملية على الافتراض الأساسي الذي يقضي بأن الخبرة السابقة تُعتبر أساساً مناسباً للتنبؤ بالمطالبات المستقبلية بعد تعديلها لبيان تأثير التطورات الحالية والتوجهات المحتملة.

تتم معالجة مخاطر الاحتياطات من خلال ضمان الاحتفاظ بمخصصات بصورة حكيمة ومناسبة للأعمال المكتتبه من قبل المجموعة، وبالتالي ضمان توفر أموال كافية لتغطية المطالبات المستقبلية. تتضمن ممارسات عملية تكوين المخصصات لمحفظه التكافل العام والتكافل العائلي للأفراد استخدام التحليل الإكتواري من قبل خبير إكتواري مستقل.

(ج) المخاطر المالية

تتعرض المجموعة للمخاطر الأساسية التالية الناتجة عن استخدامها للأدوات المالية:

- مخاطر الائتمان،
- مخاطر السيولة،
- مخاطر السوق؛ و
- المخاطر التشغيلية.

(١) مخاطر الائتمان

تتمثل مخاطر الائتمان في أن يتسبب أحد أطراف الأداة المالية في خسارة مالية للطرف الآخر من خلال عدم الوفاء بالتزاماته.

تم وضع سياسة مخاطر الائتمان التي توضح تقييم وتحديد ما يشكل مخاطر ائتمانية على المجموعة، كما تم وضع سياسات وإجراءات للتخفيف من تعرض المجموعة لمخاطر الائتمان. تتم مراقبة مدى الامتثال للسياسة ويتم مراجعة التعرضات والمخالفات بانتظام للتأكد من مدى صلتها ولتحديد التغييرات في بيئة المخاطر.

بالنسبة لكافة فئات الموجودات المالية التي تحتفظ بها المجموعة، بخلاف تلك المتعلقة بعقود إعادة التكافل، فإن الحد الأقصى لتعرض المجموعة لمخاطر الائتمان هو القيمة الدفترية المعروضة في البيانات المالية الموحدة في تاريخ بيان المركز المالي الموحد.

٣٥ إدارة المخاطر (تتمة)

(ج) المخاطر المالية (تتمة)

(١) مخاطر الائتمان (تتمة)

تتم عمليات إعادة التكافل مع شركات إعادة التأمين وإعادة التكافل المعتمدة من قبل الإدارة، والتي تكون بشكل عام عبارة عن شركات دولية يتم تصنيفها من قبل وكالات التصنيف الدولية أو شركات دول مجلس التعاون الخليجي الأخرى.

بهدف التقليل من تعرضها للخسائر الجوهرية من تعثر شركات إعادة التأمين وإعادة التكافل، تقوم المجموعة بتقييم الوضع المالي لشركات إعادة التأمين وإعادة التكافل التابعة لها ومراقبة تركيزات مخاطر الائتمان الناشئة عن المناطق الجغرافية المماثلة أو الأنشطة أو الخصائص الاقتصادية لشركات إعادة التأمين وإعادة التكافل.

في تاريخ كل تقارير مالية، تقوم الإدارة بإجراء تقييم للجدارة الائتمانية لشركات إعادة التأمين وشركات إعادة التكافل وتقوم بتحديث استراتيجية شراء عقود إعادة التكافل، والتأكد من وجود مخصص مناسب للانخفاض في القيمة إذا لزم الأمر.

تراقب المجموعة تركيزات مخاطر الائتمان حسب القطاع والموقع الجغرافي.

تخضع مخاطر الائتمان للسيطرة من خلال شروط تجارية لاستلام الاشتراكات. تمثل معظم الأطراف المقابلة شركات تكافل غير مصنفة بشكل عام. ومع ذلك، يتم اختيارها بناءً على وضعها في السوق، وتصنيفها، وخبرتها في التعامل، ومدة التأسيس. تُعتبر كافة الأطراف المقابلة من شركات إعادة التكافل مصنفة.

تمثل القيمة الدفترية للموجودات المالية الحد الأقصى للتعرض لمخاطر الائتمان. تم الإفصاح عن الحد الأقصى للتعرض لمخاطر الائتمان في نهاية السنة.

٣١ ديسمبر ٢٠٢٣

التصنيفات الائتمانية			
أ+ إلى أ-	ب ب ب + إلى ب ب ب -	أدنى من ب ب ب - أو غير مصنفة	الإجمالي
ألف درهم	ألف درهم	ألف درهم	ألف درهم
٦٠٠,٠٥٧	٢٦,٥٦١	٢٨٣,٣٦٥	٣٦٩,٩٨٣
-	-	٣٢٣	٣٢٣
٢٠,٦٧٩	-	٦٥,٨٠١	٨٦,٤٨٠
٧٠,٠٠٠	١٤٤	٢١٣,٣٨٢	٢٨٣,٥٢٦
٥٨,٤٣١	٤٩,٣٣٣	٣٨,٠٣٨	١٤٥,٨٠٢
(١,١٩٣)	(٧٧٦)	(٦٢,٤٠٨)	(٦٤,٣٧٧)
٢٠٧,٩٧٤	٧٥,٢٦٢	٥٣٨,٥٠١	٨٢١,٧٣٧

الموجودات

الاستثمارات المحتفظ بها بالتكلفة المطفأة  
الاستثمارات المدرجة بالقيمة العادلة من خلال الأرباح أو الخسائر  
القيمة العادلة من خلال الدخل الشامل الآخر  
الودائع النظامية  
النقد وما يعادله  
ناقصاً: مخصص خسائر الائتمان المتوقعة

٣٥ إدارة المخاطر (تتمة)

(ج) المخاطر المالية (تتمة)

(١) مخاطر الائتمان (تتمة)

٣١ ديسمبر ٢٠٢٢

التصنيفات الائتمانية			
ب ب ب + إلى	ب ب ب -	ب ب ب + إلى	ب ب ب -
ب ب ب -	ب ب ب -	ب ب ب -	ب ب ب -
ألف درهم	ألف درهم	ألف درهم	ألف درهم
٤١٤,٠٨٤	٣١٦,٩١٠	٣٨,٦٠٠	٥٨,٥٧٤
١٤,٨٥٨	١٤,٨٥٨	-	-
٦٤,٠١٩	٦٤,٠١٩	-	-
٢٦٩,١١١	١٩٥,١٩٥	١٥٦	٧٣,٧٦٠
١٣٣,٤٢٠	٤,٥١٩	٤١,٩١٤	٨٦,٩٨٧
-	-	-	-
٨٩٥,٤٩٢	٥٩٥,٥٠١	٨٠,٦٧٠	٢١٩,٣٢١

الموجودات  
الاستثمارات المحفوظ بها بالتكلفة المطفأة  
الاستثمارات المدرجة بالقيمة العادلة من خلال الأرباح  
أو الخسائر  
القيمة العادلة من خلال الدخل الشامل الآخر  
الودائع النظامية  
النقد وما يعادله  
ناقصاً: مخصص خسائر الائتمان المتوقعة

يوضح الجدول أدناه الحد الأقصى للتعرض لمخاطر الائتمان لمكونات بيان المركز المالي الموحد.

٣١ ديسمبر ٢٠٢٢	٣١ ديسمبر ٢٠٢٣	
ألف درهم	ألف درهم	
(معاد إرجعها)		
٤١٤,٠٨٤	٣٠٩,٠٦٢	الاستثمارات المحفوظ بها بالتكلفة المطفأة
١,٩٤٨,١٤٦	٢,٠٢٠,٨٨٣	استثمارات مشتركي التكافل في عقود مرتبطة بالوحدة
١٤,٨٥٨	٣٢٣	الاستثمارات المدرجة بالقيمة العادلة من خلال الأرباح أو الخسائر
-	٦,٨٠١	موجودات عقود التكافل
٢٨١,٨٤٦	٣٤٨,٤٦٢	موجودات عقود إعادة التكافل
٦٢,٩٦٦	٦٢,١٧٩	الذمم المدينة الأخرى والمبالغ المدفوعة مقدماً
٢٦٩,١١١	٢٨٣,٥٢٦	الودائع النظامية
١٣٣,٤٢٠	١٤٤,١٤٩	الأرصدة البنكية
٣,١٢٤,٤٣١	٣,١٧٥,٣٨٥	

لمزيد من التفاصيل حول الحد الأقصى للتعرض لمخاطر الائتمان لكل فئة من فئات الأدوات المالية، تمت إضافة مراجع إلى الإيضاحات المحددة. يوفر الجدول أدناه معلومات حول تعرض المجموعة لمخاطر الائتمان حسب تصنيف الموجودات وفقاً للتصنيف الائتماني للمجموعة للأطراف المقابلة.

٣٥ إدارة المخاطر (تتمة)

(ج) المخاطر المالية (تتمة)

(١) مخاطر الائتمان (تتمة)

في ٣١ ديسمبر ٢٠٢٣

غير مستحقة الدفع وغير منخفضة القيمة			
درجة استثمارية	درجة غير استثمارية	مستحقة الدفع أو منخفضة القيمة	الإجمالي
ألف درهم	ألف درهم	ألف درهم	ألف درهم
٨٦,٦١٨	٢٨٣,٣٦٥	-	٣٦٩,٩٨٣
٢,٠٢٠,٨٨٣	-	-	٢,٠٢٠,٨٨٣
-	٣٢٣	-	٣٢٣
٦,٨٠١	-	-	٦,٨٠١
٣٤٨,٤٦٢	-	-	٣٤٨,٤٦٢
٦٢,١٧٩	-	-	٦٢,١٧٩
٧٠,١٤٤	٢١٣,٣٨٢	-	٢٨٣,٥٢٦
١٠٧,٧٦٤	٣٨,٠٣٨	-	١٤٥,٨٠٢
٢,٧٠٢,٨٥١	٥٣٥,١٠٨	-	٣,٢٣٧,٩٥٩
(١,٩٦٩)	(١٢,٤٠٨)	-	(١٤,٣٧٧)
٢,٧٠٠,٨٨٢	٤٧٢,٧٠٠	-	٣,١٧٣,٥٨٢

الاستثمارات المحتفظ بها بالتكلفة المطفأة  
استثمارات مشتركي التكافل في عقود مرتبطة بالوحدة  
الاستثمارات المدرجة بالقيمة العادلة من خلال الأرباح أو الخسائر  
موجودات عقود التكافل  
موجودات عقود إعادة التكافل  
الذمم المدينة الأخرى والمبالغ المدفوعة مقدماً  
الودائع النظامية  
الأرصدة البنكية

ناقصاً: مخصص خسائر الائتمان المتوقعة

في ٣١ ديسمبر ٢٠٢٢

غير مستحقة الدفع وغير منخفضة القيمة			
درجة استثمارية	درجة غير استثمارية	مستحقة الدفع أو منخفضة القيمة	الإجمالي
ألف درهم	ألف درهم	ألف درهم	ألف درهم
٩٧,١٧٤	٣١٦,٩١٠	-	٤١٤,٠٨٤
١,٩٤٨,١٤٦	-	-	١,٩٤٨,١٤٦
-	١٤,٨٥٨	-	١٤,٨٥٨
٢٨١,٨٤٦	-	-	٢٨١,٨٤٦
٦٢,٩٦٦	-	-	٦٢,٩٦٦
٨٨,٣٣١	١٩٥,١٩٥	-	٢٨٣,٥٢٦
١٢٨,٩٠١	٤,٥١٩	-	١٣٣,٤٢٠
٢,٦٠٧,٣٦٤	٥٣١,٤٨٢	-	٣,١٣٨,٣٤٦

الاستثمارات المحتفظ بها بالتكلفة المطفأة  
استثمارات مشتركي التكافل في عقود مرتبطة بالوحدة  
الاستثمارات المدرجة بالقيمة العادلة من خلال الأرباح أو الخسائر  
موجودات عقود إعادة التكافل  
الذمم المدينة الأخرى والمبالغ المدفوعة مقدماً  
الودائع النظامية  
الأرصدة البنكية

٣٥ إدارة المخاطر (تتمة)

(ج) المخاطر المالية (تتمة)

(٢) مخاطر السيولة

تتمثل مخاطر السيولة في مخاطر مواجهة المجموعة لصعوبة في الوفاء بالالتزامات المرتبطة بمطلوباتها المالية التي يتم تسويتها عن طريق تسليم النقد أو أصل مالي آخر. يتمثل نهج المجموعة في إدارة السيولة في ضمان امتلاكها قدر الإمكان لسيولة كافية للوفاء بالتزاماتها عند استحقاقها على الدوام، في ظل الظروف العادية والظروف الصعبة، دون تكبد خسائر غير مقبولة أو الإضرار بسمعة المجموعة.

تتم مراقبة متطلبات السيولة على أساس يومي حيث تضمن الإدارة توفر أموال كافية للوفاء بأية التزامات عند نشوئها.

تواريخ الاستحقاق

يلخص الجدول أدناه تواريخ استحقاق المطلوبات المالية للمجموعة بناءً على الالتزامات التعاقدية غير المخصومة المتبقية. يتم التعامل مع عمليات السداد التي تتم بموجب إشعار كما لو كان قد تم تقديم الإشعار فوراً.

٣١ ديسمبر ٢٠٢٣

الإجمالي ألف درهم	أكثر من سنة واحدة ألف درهم	أقل من سنة واحدة ألف درهم	
			<b>الموجودات</b>
٣٦٩,٩٨٣	١٨٩,٩٤٨	١٨٠,٠٣٥	المحتفظ بها بالتكلفة المطفأة
٨٦,٤٨٠	-	٨٦,٤٨٠	استثمار بالقيمة العادلة من خلال الدخل الشامل الآخر
٣٢٣	-	٣٢٣	استثمارات مدرجة بالقيمة العادلة من خلال الأرباح أو الخسائر
٢٨٣,٥٢٦	١٢٣,٥٠٧	١٦٠,٠١٩	الودائع النظامية
١٤٥,٨٠٢	-	١٤٥,٨٠٢	النقد والأرصدة البنكية
(٦٤,٣٧٧)	(٥٧,١٩١)	(٧,١٨٦)	ناقصاً: مخصص خسائر الائتمان المتوقعة
<b>٨٢١,٧٣٧</b>	<b>٢٥٦,٢٦٤</b>	<b>٥٦٥,٤٧٣</b>	<b>إجمالي الموجودات</b>
			<b>المطلوبات المالية</b>
٤,٦٩٥	٢,١٨٨	٢,٥٠٧	مطلوبات عقود الإيجار
<b>٤,٦٩٥</b>	<b>٢,١٨٨</b>	<b>٢,٥٠٧</b>	<b>إجمالي المطلوبات</b>



٣٥ إدارة المخاطر (تتمة)

(ج) المخاطر المالية (تتمة)

(٢) مخاطر السيولة (تتمة)

تواريخ الاستحقاق (تتمة)

٣١ ديسمبر ٢٠٢٢

أقل من سنة واحدة ألف درهم	أكثر من سنة واحدة ألف درهم	الإجمالي ألف درهم	
١٣٦,٣٤٤	٢٧٧,٧٤٠	٤١٤,٠٨٤	الموجودات
٦٤,٠١٩	-	٦٤,٠١٩	المحتفظ بها بالتكلفة المطفأة
			استثمارات بالقيمة العادلة من خلال الدخل الشامل الآخر
			استثمارات مدرجة بالقيمة العادلة من خلال الأرباح أو الخسائر
١٤,٨٥٨	-	١٤,٨٥٨	الودائع النظامية
١٦١,٤٩٥	١٠٧,٦١٦	٢٦٩,١١١	النقد والأرصدة البنكية
١٣٣,٤٤٥	-	١٣٣,٤٤٥	إجمالي الموجودات
٥١٠,١٦١	٣٨٥,٣٥٦	٨٩٥,٥١٧	
			المطلوبات
٢,٧٥٥	٦,٠٦٦	٨,٨٢١	مطلوبات عقود الإيجار
٢,٧٥٥	٦,٠٦٦	٨,٨٢١	إجمالي المطلوبات

(٣) مخاطر السوق

إن مخاطر السوق هي مخاطر تقلب قيمة الأداة المالية نتيجة للتغيرات في أسعار السوق، سواء كانت هذه التغيرات ناتجة عن عوامل خاصة بالأوراق المالية بعينها، أو بجهة إصدارها، أو بالعوامل التي تؤثر على كافة الأوراق المالية المتداولة في السوق. تعمل المجموعة على الحد من مخاطر السوق من خلال الاحتفاظ بمحفظة متنوعة وعن طريق المراقبة المستمرة للتطورات في أسواق الأسهم والصكوك المحلية. بالإضافة إلى ذلك، تراقب المجموعة بفاعلية العوامل الرئيسية التي تؤثر على تحركات سوق الأسهم والصكوك، بما في ذلك تحليل الأداء التشغيلي والمالي للجهات المستثمر فيها.

٣٥ إدارة المخاطر (تتمة)

(ج) المخاطر المالية (تتمة)

(٣) مخاطر السوق (تتمة)

مخاطر العملات

إن مخاطر العملات هي مخاطر تقلب قيمة الأداة المالية بسبب التغيرات في معدلات صرف العملات الأجنبية والتي تنشأ من الأدوات المالية السائدة بعملة أجنبية. إن العملة الوظيفية للمجموعة هي الدرهم الإماراتي.

إن الموجودات والمطلوبات المالية الجوهرية المعرضة لمخاطر العملات بما يعادل ألف درهم هي كما يلي:

			٣١ ديسمبر ٢٠٢٣
الصافي	المطلوبات المالية	الموجودات المالية	
ألف درهم	ألف درهم	ألف درهم	
<b>العملة</b>			
			الدولار الأمريكي
٣٢٣,٣٨٢	(١٨٧,٥٨٤)	٥١٠,٩٦٦	الجنيه المصري
١٠٧,٩٩٧	(١٢٨,٠٨٤)	٢٣٦,٠٨١	الفرنك الأفريقي
(٥٧٥)	(٦٥٠)	٧٥	الدينار الجزائري
٢٠٣,٧١٥	(١٢٤,٥٦٩)	٣٢٨,٢٨٤	أخرى
٦٤,١٢٢	(٨)	٦٤,١٢٢	
<b>٣١ ديسمبر ٢٠٢٢</b>			
الصافي	المطلوبات المالية	الموجودات المالية	
ألف درهم	ألف درهم	ألف درهم	
<b>العملة</b>			
			الدولار الأمريكي
٣٥٢,٦٥٢	(١٥٤,١٠٨)	٥٠٦,٧٦٠	الجنيه المصري
١٤٥,٣٩٦	(١١٨,٦٨٤)	٢٦٤,٠٨٠	الفرنك الأفريقي
(٥٢١)	(٥٩٣)	٧٢	الدينار الجزائري
١٨٧,٦٢١	(٨٩,٣٤٦)	٢٧٦,٩٦٧	أخرى
٦٥,٦٤٧	-	٦٥,٦٤٧	

يتم إجراء التحليل أدناه للتحركات المحتملة إلى حد معقول في معدلات صرف العملات الأجنبية مع بقاء كافة الافتراضات الأخرى ثابتة بشكل يوضح التأثير على صافي الربح أو حقوق المساهمين. تم إجراء تحليلات الحساسية للشركات التابعة فقط حيث أن تأثير مخاطر العملات على موجودات ومطلوبات المجموعة يعتبر غير جوهرياً.

٣٥ إدارة المخاطر (تتمة)

(ج) المخاطر المالية (تتمة)

(٣) مخاطر السوق (تتمة)

مخاطر العملات (تتمة)

		التغير في معدلات الصرف		٣١ ديسمبر ٢٠٢٣
الدخل الشامل الآخر	الأرباح أو الخسائر			
ألف درهم	ألف درهم			
٥٦,٩٧٦	-	%٥+		الموجودات المالية
(٥٦,٩٧٦)	-	%٥-		
٢٢,٠٤٥	-	%٥+		المطلوبات المالية
(٢٢,٠٤٥)	-	%٥-		
		التغير في معدلات الصرف		٣١ ديسمبر ٢٠٢٢
الدخل الشامل الآخر	الأرباح أو الخسائر			
ألف درهم	ألف درهم			
٥٥,٦٧٦	-	%٥+		الموجودات المالية
(٥٥,٦٧٦)	-	%٥-		
١٨,١٣٧	-	%٥+		المطلوبات المالية
(١٨,١٣٧)	-	%٥-		

٣٥,١ عملية تطور المطالبات

تبين الجداول التالية تقديرات المطالبات المتكبدة المتراكمة، بما في ذلك كل من المطالبات المبلغ عنها والمطالبات المتكبدة ولكن لم يتم الإبلاغ عنها عن كل سنة من سنوات الحوادث المتتالية في كل تاريخ تقارير مالية، إلى جانب المدفوعات التراكمية حتى تاريخه. لم تقم المجموعة بالإفصاح عن معلومات غير منشورة سابقاً حول تطور المطالبات التي وقعت قبل خمس سنوات من نهاية فترة التقارير المالية السنوية التي طبقت فيها المعيار الدولي للتقارير المالية رقم ١٧ للمرة الأولى.

إيضاحات حول البيانات المالية الموحدة  
كما في ٣١ ديسمبر ٢٠٢٣

٣٥ إدارة المخاطر (تتمة)

٣٥,١ عملية تطور المطالبات (تتمة)

مطالبات التكافل – الإجمالي  
سنة الاكتتاب  
(المبالغ التراكمية)

الإجمالي	٢٠٢٣	٢٠٢٢	٢٠٢١	٢٠٢٠	٢٠١٩	
ألف درهم	ألف درهم	ألف درهم	ألف درهم	ألف درهم	ألف درهم	
٥٩٥,٣١٢	٥٩٥,٣١٢	٢٣٠,٠١٦	٢١١,٩٨٦	٢٣٢,١٩٣	١٥٢,٤٦٤	سنة التطور ١
٦١٢,٤٩٩	-	٦١٢,٤٩٩	٣٨٢,٠٢٧	٤١٧,٣٨٦	٢٧٣,٥٠٢	سنة التطور ٢
٥١٥,٥٨٠	-	-	٥١٥,٥٨٠	٤٦٨,٩١٥	٢٨٥,٨٦٤	سنة التطور ٣
٥٧٨,٠٩٨	-	-	-	٥٧٨,٠٩٨	٣٢١,٥٨٦	سنة التطور ٤
٤٥٧,٧٦٤	-	-	-	-	٤٥٧,٧٦٤	سنة التطور ٥
٢,٧٥٩,٢٥٣	٥٩٥,٣١٢	٦١٢,٤٩٩	٥١٥,٥٨٠	٥٧٨,٠٩٨	٤٥٧,٧٦٤	التقدير الحالي للمطالبات المتركمة (أ)
(٢,٣٣٠,٩٠٨)	(٣١٦,٨٠٦)	(٥٦٣,٤٠١)	(٤٨٦,٩٠٤)	(٥٤١,٨٢٢)	(٤٢١,٩٧٥)	المدفوعات المتركمة حتى تاريخه (ب)
٤٢٨,٣٤٤	٢٧٨,٥٠٦	٤٩,٠٩٨	٢٨,٦٧٦	٣٦,٢٧٦	٣٥,٧٨٩	
٧,٢٠٣						مخصص السنوات السابقة
٤٣٥,٥٤٨						إجمالي الاحتياطي المدرج في بيان المركز المالي الموحد كجزء
(٢١,٩٣٦)						من إجمالي المطالبات (باستثناء احتياطي التكافل العائلي)
٢١,٢٠٤						تأثير الخصم
١٢٦,٠٩٤						تأثير تعديل المخاطر للمخاطر غير المالية
٥٦٠,٩١٠						أخرى*
						إجمالي مجموع الالتزام مقابل المطالبات المتكبدة

\* تشمل المبالغ الأخرى مطالبات التأمين والذمم الدائنة الأخرى ذات الصلة.

إيضاحات حول البيانات المالية الموحدة  
كما في ٣١ ديسمبر ٢٠٢٣

٣٥ إدارة المخاطر (تنمة)

٣٥,١ عملية تطور المطالبات (تنمة)

مطالبات التكافل – الصافي  
سنة الاكتمال  
(المبالغ التراكمية)

الإجمالي	٢٠٢٢	٢٠٢١	٢٠٢٠	٢٠١٩	٢٠١٨	
ألف درهم	ألف درهم	ألف درهم	ألف درهم	ألف درهم	ألف درهم	
٣٢٧,٦٢٩	٣٢٧,٦٢٩	٩٣,٨٢٦	٨٦,٧٦٩	٩٢,٣٣٣	٦٣,٢٠٥	سنة التطور ١
٢٩٨,٢٦٧	-	٢٩٨,٢٦٧	١٦١,١١١	١٧٠,٦٥٣	١٠٦,٨٧٧	سنة التطور ٢
٢٤٩,٥٦٧	-	-	٢٤٩,٥٦٧	١٨٥,٤٩٧	١١١,٠٣٢	سنة التطور ٣
٢٦٠,٩٨٧	-	-	-	١٨٥,٤٩٧	١١٨,٥٦٠	سنة التطور ٤
١٨٦,٧٥٦	-	-	-	٢٦٠,٩٨٧	١٨٦,٧٥٦	سنة التطور ٥
١,٣٢٣,٢٠٥	٣٢٧,٦٢٩	٢٩٨,٢٦٧	٢٤٩,٥٦٧	٢٦٠,٩٨٧	١٨٦,٧٥٦	التقدير الحالي للمطالبات المتراكمة (أ)
(١,١٥٧,٥٩٩)	(٢٠٠,٦٠٥)	(٢٧٨,١٢٥)	(٢٤١,١٧٤)	(٢٥٥,٦١٠)	(١٨٢,٠٨٤)	المدفوعات المتراكمة حتى تاريخه (ب)
١٦٥,٦٠٦	١٢٧,٠٢٣	٢٠,١٤٢	٨,٣٩٢	٥,٣٧٧	٤,٦٧٢	
١,٥٤١						الالتزام المدرج في بيان المركز المالي الموحد كجزء من صافي المطالبات
(٧,٧٦٢)						الاحتياطي المتعلق بالسنوات السابقة حتى ٢٠١٨ كجزء من صافي المطالبات
٤,٩٩٧						تأثير الخصم
٦٢,٥٧٠						تأثير تعديل المخاطر للمخاطر غير المالية أخرى
٢٢٦,٩٥٢						إجمالي مجموع الالتزام مقابل المطالبات المتكبدة

الشركة الإسلامية العربية للتأمين (سلامة) ش.م.ع وشركاتها التابعة

إيضاحات حول البيانات المالية الموحدة

كما في ٣١ ديسمبر ٢٠٢٣

٣٥ إدارة المخاطر (تتمة)

٣٥,٢ تحليل الحساسية

تحليل الحساسية للعقود المقاسة بموجب نهج تخصيص الأقساط

٣١ ديسمبر ٢٠٢٢		٣١ ديسمبر ٢٠٢٣		
التأثير على الالتزام	الالتزام مقابل	التأثير على الالتزام	الالتزام مقابل	
مقابل المطالبات المتكبدة	المطالبات المتكبدة	مقابل المطالبات المتكبدة	المطالبات المتكبدة	
-	٣٦٩,٦٤٨	-	٤٤٢,٤٧٤	مطلوبات عقود التكافل
-	(١٩٥,٧٩٨)	-	(٢٦٥,٤٥٣)	موجودات عقود التكافل
-	١٧٣,٨٤٩	-	١٧٧,٠٢١	
(١٨,٤٨٢)	٣٨٨,١٣٠	(٢٢,١٢٤)	٤٦٤,٥٩٨	زيادة الالتزام مقابل المطالبات المتكبدة بنسبة ٥٪
٩,٧٩٠	(٢٠٥,٥٨٨)	١٣,٢٧٣	(٢٧٨,٧٢٥)	مطلوبات عقود التكافل
(٨,٦٩٢)	١٨٢,٥٤٢	(٨,٨٥١)	١٨٥,٨٧٢	موجودات عقود التكافل
١٨,٤٨٢	٣٥١,١٦٥	٢٢,١٢٤	٤٢٠,٣٥٠	انخفاض الالتزام مقابل المطالبات المتكبدة بنسبة ٥٪
(٩,٧٩٠)	(١٨٦,٠٠٨)	(١٣,٢٧٣)	(٢٥٢,١٨٠)	مطلوبات عقود التكافل
٨,٦٩٢	١٦٥,١٥٧	٨,٨٥١	١٦٨,١٧٠	موجودات عقود التكافل

تحليل الحساسية للعقود غير المقاسة بموجب نهج تخصيص الأقساط

٣١ ديسمبر ٢٠٢٢		٣١ ديسمبر ٢٠٢٣		
التأثير على الالتزام	الالتزام مقابل	التأثير على الالتزام	الالتزام مقابل	
مقابل المطالبات المتكبدة	المطالبات المتكبدة	مقابل المطالبات المتكبدة	المطالبات المتكبدة	
-	١١٩,٧٧٨	-	١١٨,٤٣٦	مطلوبات عقود التكافل
-	(٥٩,٠٧٢)	-	(٦٨,٥٠٥)	موجودات عقود التكافل
-	٦٠,٧٠٦	-	٤٩,٩٣١	
(٥,٩٨٩)	١٢٥,٧٦٧	(٥,٩٢٢)	١٢٤,٣٥٨	زيادة الالتزام مقابل المطالبات المتكبدة بنسبة ٥٪
٢,٩٥٤	(٦٢,٠٢٦)	٣,٤٢٥	(٧١,٩٣٠)	مطلوبات عقود التكافل
(٣,٠٣٥)	٦٣,٧٤١	(٢,٤٩٧)	٥٢,٤٢٧	موجودات عقود التكافل
٥,٩٨٩	١١٣,٧٨٩	٥,٩٢٢	١١٢,٥١٤	انخفاض الالتزام مقابل المطالبات المتكبدة بنسبة ٥٪
(٢,٩٥٤)	(٥٦,١١٩)	(٣,٤٢٥)	(٦٥,٠٨٠)	مطلوبات عقود التكافل
٣,٠٣٥	٥٧,٦٧٠	٢,٤٩٧	٤٧,٤٣٤	موجودات عقود التكافل

٣٥ إدارة المخاطر (تتمة)

٣٥,٣ تركيز مخاطر التأمين

ترتكز أعمال الاكتتاب للمجموعة بشكل رئيسي في دول مجلس التعاون الخليجي.

كما هو الحال بالنسبة لشركات التأمين الأخرى، من أجل تقليل التعرض المالي الناشئ عن مطالبات التأمين الكبيرة، تدخل المجموعة، ضمن سياق الأعمال الاعتيادية، في ترتيبات مع أطراف أخرى لأغراض إعادة التأمين.

بهدف التقليل من تعرضها لخسائر كبيرة نتيجة لإفلاس شركات إعادة التأمين، تقوم المجموعة بتقييم الوضع المالي لشركات إعادة التأمين ومراقبة تركيز مخاطر الائتمان الناشئة عن المناطق الجغرافية أو الأنشطة أو الخصائص الاقتصادية المماثلة لشركات إعادة التأمين. لا تعفي عقود إعادة التكافل المتنازل عنها المجموعة من التزاماتها تجاه مشتركى التكافل. تظل المجموعة مسؤولة تجاه مشتركى التكافل عن الجزء المعاد التأمين عليه عندما لا تفي شركة إعادة التأمين بالالتزامات المتعهد بها بموجب اتفاقيات إعادة التأمين.

فيما يلي مطلوبات عقود التأمين الخاصة بالمجموعة المصنفة بناءً على قطاع الأعمال.

٣١ ديسمبر ٢٠٢٢			٣١ ديسمبر ٢٠٢٣			
الإجمالي	الحياة	غير الحياة	الإجمالي	الحياة	غير الحياة	
ألف درهم	ألف درهم	ألف درهم	ألف درهم	ألف درهم	ألف درهم	
(٢,٥٣٦,٦٢٧)	(٢,٠٧٧,٠٨٩)	(٤٥٩,٥٣٨)	(٢,٣٠٢,٥١٩)	(٢,٠٤٠,٨٧٨)	(٢٦١,٦٤٠)	مطلوبات عقود التأمين - صافي
١٨٦,٤١٣	(٧٨,٣٩٩)	٢٦٤,٨١٢	١٠٢,٧٢٥	(٧٨,٣٩٩)	١٨١,١٢٤	موجودات عقود إعادة التأمين - صافي

٣٦ مخصص خسائر الائتمان المتوقعة

رقم الإيضاح	خسارة الائتمان المدرجة في ١ يناير ٢٠٢٣	المخصص / المعكوسات المدرجة خلال السنة	رصيد الإغلاق ألف درهم
١٠	١٠	(١٠)	-
١١	٥٦	١,٩٦٤	٢,٠٢٠
١١	٢٩٨	٦٠,٤٠٦	٦٠,٧٠٤
١٨	-	٢٥٢	٢٥٢
١٨	-	٤,١٧١	٤,١٧١
١٦	٣٤٩	١٤,٨٧٦	١٥,٢٢٥
١٧	٢٥	١,٦٢٨	١,٦٥٣
	٧٣٨	٨٣,٢٨٧	٨٤,٠٢٥

خسارة الائتمان المتوقعة على الموجودات المالية

الودائع النظامية  
الاستثمارات - الأدوات المالية بالقيمة العادلة من خلال الدخل الشامل الأخر  
الاستثمارات بالتكلفة المطفأة  
حصة إعادة التكافل من المطالبات القائمة  
الاشتراكات ونم أرصدة التكافل المدينة  
الموجودات والذمم المدينة الأخرى  
الأرصدة البنكية والنقد

الإجمالي

٣٧ المصاريف التشغيلية الأخرى

٣١ ديسمبر ٢٠٢٢	٣١ ديسمبر ٢٠٢٣	
ألف درهم	ألف درهم	
١٩,٣٠٣	٢٣,٦٣٨	تكاليف الموظفين
٨٩٤	١,٤١٨	الاستهلاك
٩٢٩	١,٠٥٧	الإيجار
١٥,٠١٤	٢٢,٣٨٩	الحركة في احتياطات التكافل العائلي
١,٨٨٦	٤,١٢٥	رخص برامج الحاسوب
٢,٨٤٦	٣,٥٣٦	رسوم الخدمات المهنية
٤٥,٦٢٢	٤٩,١٢٩	أخرى
٨٦,٤٩٤	١٠٥,٢٩٢	

٣٨ إدارة مخاطر رأس المال

تتمثل أهداف المجموعة عند إدارة رأس المال في:

- الامتثال لمتطلبات رأس المال المطلوبة بموجب القانون الاتحادي لدولة الإمارات العربية المتحدة رقم (٤٨) لسنة ٢٠٢٣ بشأن إنشاء هيئة التأمين وتنظيم أعمالها.
- حماية قدرة المجموعة على الاستمرار كمنشأة مستمرة بحيث تتمكن من مواصلة توفير عوائد للمساهمين ومزايا لأصحاب المصالح الآخرين؛ و
- توفير عائد مناسب للمساهمين من خلال تسعير عقود التكافل بما يتناسب مع مستوى المخاطر عليها.

في دولة الإمارات العربية المتحدة، يحدد منظم أعمال التكافل المحلي الحد الأدنى لمبلغ ونوع رأس المال الذي يجب أن تحتفظ به المجموعة بالإضافة إلى مطلوبات التكافل. يجب الحفاظ على الحد الأدنى لرأس المال المطلوب (المعروض أدناه) في كافة الأوقات طوال السنة. تخضع المجموعة لمتطلبات الملاءة التكافلية المحلية التي التزمت بها خلال السنة. يلخص الجدول أدناه الحد الأدنى لرأس المال التنظيمي للمجموعة وإجمالي رأس المال المحتفظ به.

٢٠٢٢	٢٠٢٣	
ألف درهم	ألف درهم	
١٠٠,٠٠٠	١٠٠,٠٠٠	الحد الأدنى من رأس المال التنظيمي
٧٤٦,٠٥٩	٥٨٧,٩٧٥	إجمالي حقوق المساهمين



## ٣٨ إدارة مخاطر رأس المال (تتمة)

يحدد القسم ٢ من التعليمات المالية لشركات التكافل ("التعليمات") الصادرة عن مصرف الإمارات العربية المتحدة المركزي هامش الملاءة المطلوب الاحتفاظ به بالإضافة إلى مطلوبات التكافل. يجب الحفاظ على هامش الملاءة المالية في جميع الأوقات على مدار السنة. تقرر المجموعة بمسؤوليتها عن الامتثال للتعليمات ذات الصلة وتتخذ التدابير اللازمة بفاعلية. يتم تنفيذ الإجراءات التصحيحية لضمان الامتثال المستمر والكامل للمتطلبات التنظيمية.

أصدرت هيئة التأمين لدولة الإمارات العربية المتحدة القرار رقم ٤٢ لسنة ٢٠٠٩ المتعلق بتحديد الحد الأدنى لرأس المال المكتتب به أو المدفوع بما يعادل ١٠٠ مليون درهم لتأسيس شركة تأمين و ٢٥٠ مليون درهم لشركة إعادة التكافل. وينص القرار كذلك على أنه يجب أن يكون ما لا يقل عن ٧٥٪ من رأس مال شركات التأمين المؤسسة في دولة الإمارات العربية المتحدة مملوكاً لأفراد أو هيئات اعتبارية إماراتية أو خليجية. إن الشركة ملتزمة بهذه المتطلبات.

يلخص الجدول أدناه الحد الأدنى الموحد لمتطلبات رأس المال، والحد الأدنى من صندوق الضمان ومتطلبات ملاءة رأس المال للمجموعة وإجمالي رأس المال المحتفظ به على مستوى المجموعة لتلبية هوامش الملاءة المطلوبة بما يتماشى مع متطلبات التعليمات. قامت المجموعة بالإفصاح عن وضع الملاءة كما في ٣١ ديسمبر ٢٠٢٣ على النحو التالي:

٣١ ديسمبر ٢٠٢٢	٣١ ديسمبر ٢٠٢٣	
ألف درهم	ألف درهم	
١٠٠,٠٠٠	١٠٠,٠٠٠	الحد الأدنى من متطلبات رأس المال
٢٣٨,١٥٩	٢٧٧,٥٩٢	متطلبات ملاءة رأس المال
١٤٨,٤٢٧	١٥٦,٤٨٥	الحد الأدنى من صندوق الضمان
١٩٨,٢٦١	١١١,٢٤٨	الصناديق الخاصة الأساسية
٩٠,٠٠٠	١٤٠,٠٠٠	الصناديق الخاصة الثانوية
٩٨,٢٦١	١١,٢٤٨	هامش متطلبات الحد الأدنى من رأس المال - فائض / (عجز)
٥,١٠٢	(٩٦,٣٤٤)	هامش متطلبات ملاءة رأس المال - فائض / (عجز)
٩٤,٨٣٤	٢٤,٧٦٣	هامش متطلبات الحد الأدنى من صندوق الضمان - فائض / (عجز)

خلال السنة، أصدر بنك المجموعة خطاب ضمان بمبلغ ٥٠,٠٠٠ ألف درهم (٢٠٢٢: ١٦٠,٠٠٠ ألف درهم) لصالح مصرف الإمارات العربية المتحدة المركزي لتحسين متطلبات الملاءة المالية للمجموعة.

## ٣٩ الرسوم والغرامات

خلال السنة المنتهية في ٣١ ديسمبر ٢٠٢٣، قامت المجموعة بدفع رسوم وغرامات بمبلغ ٣٣ ألف درهم (٢٠٢٢: لا شيء).

#### ٤٠ توزيعات الأرباح ومكافآت مجلس الإدارة

في الاجتماع العام السنوي المنعقد في ٢٤ أبريل ٢٠٢٣، وافق المساهمون على دفع أتعاب مكافآت أعضاء مجلس الإدارة بما يتوافق مع القواعد واللوائح. لاحقاً، قامت المجموعة بدفع مكافآت مجلس الإدارة بقيمة ٢,٣٧٧ ألف درهم عن السنة المنتهية في ٣١ ديسمبر ٢٠٢٢ (٣١ ديسمبر ٢٠٢١: ٤,٨٠٠ ألف درهم). لم يتم اعتماد أية توزيعات أرباح عن السنة المنتهية في ٣١ ديسمبر ٢٠٢٢ (٢٠٢١: ٢ فلس للسهم الواحد بمبلغ ٢٣,٧٥ مليون درهم عن السنة المنتهية في ٣١ ديسمبر ٢٠٢١).

#### ٤١ أتعاب تدقيق الحسابات

بلغت أتعاب مدققي الحسابات عن التدقيق القانوني للبيانات المالية الموحدة للمجموعة للسنة المنتهية في ٣١ ديسمبر ٢٠٢٣ ما قيمته ٦٠٠ ألف درهم (٢٠٢٢: ٥٨٠ ألف درهم). بلغت أتعاب مدققي الحسابات عن مراجعة البيانات المالية المرحلية الموحدة المختصرة للمجموعة خلال السنة المنتهية في ٣١ ديسمبر ٢٠٢٣ ما قيمته ٢٨٥ ألف درهم (٢٠٢٢: ٢١٠ آلاف درهم). تبلغ رسوم الخدمات القانونية الأخرى والخدمات الأخرى المتعلقة بالتدقيق التي يقدمها مدققو الحسابات للمجموعة ما قيمته ٨٣٩ ألف درهم (٢٠٢٢: ٢١٠ ألف درهم).

#### ٤٢ اعتماد البيانات المالية الموحدة

تم اعتماد إصدار البيانات المالية الموحدة من قبل مجلس الإدارة بتاريخ ٢٩ مارس ٢٠٢٤.

#### ٤٣ ضريبة الشركات في دولة الإمارات العربية المتحدة

في ٩ ديسمبر ٢٠٢٢، أصدرت وزارة المالية في دولة الإمارات العربية المتحدة المرسوم بقانون اتحادي رقم ٤٧ لسنة ٢٠٢٢ بشأن الضرائب على الشركات والأعمال (قانون الضرائب على الشركات أو القانون) لتشريع نظام ضريبة الشركات الاتحادي في دولة الإمارات العربية المتحدة. يسري نظام ضريبة الشركات اعتباراً من ١ يونيو ٢٠٢٣، وبالتالي فإن له تأثير على البيانات المالية فيما يتعلق بضريبة الدخل للفترات المحاسبية التي تبدأ في أو بعد ١ يونيو ٢٠٢٣.

يحدد قرار مجلس الوزراء رقم ١١٦ لعام ٢٠٢٢ حد الدخل الذي سوف يتم تطبيق معدل الضريبة عليه بنسبة ٩٪، وبناءً عليه، يُعتبر أنه قد تم سن القانون حالياً إلى حد كبير من منظور معيار المحاسبة الدولي رقم ١٢ - ضرائب الدخل. سوف يتم تطبيق معدل ٩٪ على الدخل الخاضع للضريبة الذي يتجاوز ٣٧٥,٠٠٠ درهم ومعدل ٠٪ على الدخل الخاضع للضريبة الذي لا يتجاوز ٣٧٥,٠٠٠ درهم ومعدل ٠٪ على الدخل المؤهل لمنشآت المنطقة الحرة.

#### ٤٣ ضريبة الشركات في دولة الإمارات العربية المتحدة (تتمة)

سوف ينطبق قانون ضريبة الشركات في دولة الإمارات العربية المتحدة على المجموعة اعتباراً من ١ يناير ٢٠٢٤. تواصل وزارة المالية إصدار قرارات تكميلية عن مجلس وزراء دولة الإمارات العربية المتحدة (قرارات) تمنح مزيداً من التوضيح لجوانب معينة من قانون ضريبة الشركات في دولة الإمارات العربية المتحدة. تعتبر هذه القرارات، وغيرها من التوجيهات التفسيرية الصادرة عن هيئة الضرائب الاتحادية في دولة الإمارات العربية المتحدة، لازمة لإجراء تقييم كامل لتأثير قانون ضريبة الشركات في دولة الإمارات العربية المتحدة على المجموعة.

#### تقييم الفروق المؤقتة التي تستلزم محاسبة الضريبة المؤجلة

نظراً لأن أحكام قانون ضريبة الشركات في دولة الإمارات العربية المتحدة سوف تنطبق على الفترات الضريبية التي تبدأ في أو بعد ١ يونيو ٢٠٢٣، سوف يتم احتساب الضرائب الحالية ذات الصلة في البيانات المالية للفترة التي تبدأ في ١ يناير ٢٠٢٤. ومع ذلك، تم أخذ تأثير المحاسبة ذات الصلة عن الضرائب المؤجلة في الاعتبار للسنة المالية المنتهية في ٣١ ديسمبر ٢٠٢٣. بعد تقييم التأثير المحتمل لقانون ضرائب الشركات لدولة الإمارات العربية المتحدة على الميزانية العمومية، لا نرى بأن هناك فروقاً مادية مؤقتة يتوجب احتساب الضرائب المؤجلة على أساسها.

#### ٤٤ الاستحواذ على محفظة شركة دبي الإسلامية للتأمين وإعادة التأمين

في ٢٨ ديسمبر ٢٠٢٢، وافق مجلس الإدارة على مصادقة لجنة الاستثمار على الاستحواذ على محفظة التكافل على غير الحياة من شركة دبي الإسلامية للتأمين وإعادة التأمين - أمان ش.م.ع وهو ما يتمثل في جزء شركة أمان من محافظ التكافل العام وتكافل السيارات والتكافل الطبي والتكافل العائلي (بديل التكافل للتأمين على الحياة للمجموعة). سوف تبلغ قيمة اعتبار الشراء ١٥ مليون درهم وهي تخضع للتعديلات المعتادة والموافقات التنظيمية. سوف تضيف المحفظة أوجه تعاون للعروض الحالية لشركة سلامة وسوف تخلق قيمة للمساهمين، من خلال توسيع مركزها الرائد في السوق، وليس من المتوقع أن يكون للمعاملة أي تأثير على حقوق مساهمي شركة سلامة.

وصلت المناقشات بين الطرفين إلى مراحلها النهائية، وهي خاضعة لتوقيع اتفاقيات ملزمة والحصول على الموافقات اللازمة (بما في ذلك الموافقات الشرعية والموافقات التنظيمية). سوف يكون تاريخ التنفيذ المستهدف للمعاملة خلال السنة المنتهية في ٣١ ديسمبر ٢٠٢٤، بشرط الحصول على جميع الموافقات (بما في ذلك الموافقات الشرعية والموافقات التنظيمية) وإتمام كافة عمليات النقل اللازمة للمحفظة كما هو مخطط له ومتفق عليه بين الشركتين.

٤٥ المعلومات الأخرى

وفقاً لمتطلبات إعداد التقارير الصادرة عن مصرف الإمارات العربية المتحدة المركزي، يتم تقديم الإفصاحات التالية:

٢٠٢٣

الوصف	التأمين على الحياة (بدون التأمين الطبي وتكوين الأموال)		التأمين الطبي		الممتلكات والمسؤوليات (بدون التأمين الطبي)
	ألف درهم (أ)	ألف درهم (ب)	ألف درهم (ج)	ألف درهم (د)	
الأقساط المكتتبة المباشرة	٦١٢,٣٠٠	-	٤٦٨,٤٠٤	٢٢١,٨٧١	١,٣٠٢,٥٧٥
الأعمال المفترضة	-	-	-	-	-
الأجنبية	-	-	-	-	-
المحلية	-	-	-	٣,٣٨٩	٣,٣٨٩
إجمالي الأعمال المفترضة	-	-	-	٣,٣٨٩	٣,٣٨٩
إجمالي الأقساط المكتتبة	٦١٢,٣٠٠	-	٤٦٨,٤٠٤	٢٢٥,٢٦٠	١,٣٠٥,٩٦٤
الأقساط المكتتبة المباشرة	٦٢٣,٦٩٣	-	٣٩٦,٧٤٣	١٧٨,٢٣٦	١,١٩٨,٦٧٢
الأعمال المفترضة	-	-	-	-	-
الأجنبية	-	-	-	-	-
المحلية	-	-	-	٤,١٤٦	٤,١٤٦
إجمالي الأعمال المفترضة	-	-	-	٤,١٤٦	٤,١٤٦
إجمالي الأقساط المكتتبة	٦٢٣,٦٩٣	-	٣٩٦,٧٤٣	١٨٢,٣٨٣	١,٢٠٢,٨١٩



[www.salama.ae](http://www.salama.ae)





تقرير حوكمة الشركة  
لعام ٢٠٢٣

تقرير الحوكمة للشركة  
الإسلامية العربية للتأمين - سلامة (ش.م.ع)  
للعام المالي المنتهي في 2023/12/31

**1. الإجراءات التي تم اتخاذها لإستكمال نظام حوكمة الشركة خلال العام 2023، وكيفية تطبيقها:**

إنطلاقاً من إيمان مجلس إدارة الشركة الإسلامية العربية للتأمين - سلامة (ش.م.ع) بأن التطبيق السليم لمبادئ حوكمة الشركة يساعد على تحقيق الإنضباط المؤسسي في إدارتها وفقاً للمعايير والأساليب العالمية، وذلك من خلال تحديد مسؤوليات وواجبات أعضاء مجلس الإدارة والإدارة التنفيذية للشركة مع الأخذ بعين الإعتبار حماية حقوق المساهمين وأصحاب المصالح، مما يؤدي إلى إنجاز معدلات نمو مرتفعة ومستدامة وتتسم بالعدالة وعميق إستقرار سوق المال وتطوره ورفع معدلات الإستثمار، فقد أخذ المجلس على عاتقه تنفيذ مبادئ الحوكمة والمتمثلة بتوفير بيئة رقابة فعالة وإعداد نظام رقابة داخلية فعال ومشاركة فعالة للأعضاء المستقلين وتشكيل لجنة التدقيق منهم، ومنح إدارة الرقابة الداخلية الاستقلالية والصلاحيات اللازمة، والإمتناع عن المعاملات التي يشوبها تعارض المصالح، واستحداث قواعد السلوك المهني.

وقد حرص المجلس على المتابعة الدائمة لإمتثال الشركة لضوابط الحوكمة وفق التعليمات واللوائح التي تصدرها الجهات الرقابية المختلفة، والتأكد من كفاءة وفعالية الضوابط الداخلية والإمتثال لحوكمة الشركة والمصادقة على الإستثمارات، وخطط العمل والموازنات والقوائم المالية للشركة، والإشراف على ملائمة الموارد البشرية المطلوبة لتنفيذ استراتيجية الشركة وضمان حصول المساهمين على معلومات دقيقة وملائمة في الوقت المناسب، كما يحرص المجلس على التزام الشركة بالمعايير المتعلقة بالإفصاح والشفافية وتحري الدقة الكاملة في كافة المعلومات التي يُطلب منها تقديمها متى وكيفما طلبت، وتعمل الشركة على ضمان الإمتثال الكامل لما جاء بنظام الحوكمة المؤسسية لشركات التأمين الصادر عن المصرف المركزي لدولة الإمارات العربية المتحدة بموجب التعميم رقم 2022/24، وقرار رئيس مجلس إدارة الهيئة رقم (3/ر.م) لسنة 2020م بشأن إعتداد دليل حوكمة الشركات المساهمة العامة، والقرارات الأخرى ذات الصلة الصادرة عن الجهات المختصة من حين لآخر، ومع افضل الممارسات الدولية في هذا الصدد، وذلك بوضع إطار حوكمة مؤسسي متوافق مع جميع متطلبات حوكمة الشركات المطبقة على الشركات المساهمة العامة في دولة الإمارات العربية المتحدة.

2. بيان بملكية وتعاملات أعضاء مجلس الإدارة وأزواجهم وأبنائهم في الأوراق المالية للشركة خلال العام 2023 وفقاً للجدول التالي:

م	الاسم	المنصب/ صلة القرابة	الأسهم المملوكة كما في 2023/12/31	إجمالي عملية البيع	إجمالي عملية الشراء
1.	سعادة/ سعيد مبارك راشد سعيد الهاجري	رئيس مجلس الإدارة تاريخ تعيينه: 2019/06/16	لا توجد أسهم مسجلة باسمه أو زوجته أو أولاده	لا يوجد	لا يوجد
2.	سعادة/ محمد أحمد محمد بن عبد العزيز الشحي	نائب رئيس مجلس الإدارة تاريخ تعيينه: 2021/03/21	لا توجد أسهم مسجلة باسمه أو زوجته أو أولاده	لا يوجد	لا يوجد
3.	السيد / اجيت فيجاي جوشي	عضو مجلس الإدارة منذ: 2022/08/12	لا توجد أسهم مسجلة باسمه أو زوجته أو أولاده	لا يوجد	لا يوجد
4.	السيد/ سعيد بن محمد القاسمي	عضو مجلس الإدارة تاريخ تعيينه: 2020/09/02	5,704,574	1,641,761	لا يوجد
5.	السيد/ أحمد محمد الساده	عضو مجلس الإدارة تاريخ تعيينه: 2020/09/02	لا توجد أسهم مسجلة باسمه أو زوجته أو أولاده	لا يوجد	لا يوجد
6.	السيدة/ مها عبد المجيد اسماعيل على الفهيم	عضو مجلس الإدارة تاريخ التعيين: 2023/04/24	لا توجد أسهم مسجلة باسمه أو زوجته أو أولاده	لا يوجد	لا يوجد
7.	السيد / فريد لطفي علي حسين هرموزي	عضو مجلس الإدارة تاريخ تعيينه: 2023/11/09	لا توجد أسهم مسجلة باسمه أو زوجته أو أولاده	لا يوجد	لا يوجد



3. تشكيل مجلس الإدارة:  
أ. بيان تشكيل مجلس الإدارة الحالي (مع إضافة أسماء أعضاء مجلس الإدارة المستقلين والمعنيين) وفقاً للجدول التالي:

م	الإسم	الفئة (تنفيذي وغير تنفيذي ومستقل)	الخبرات	المؤهلات	المدة التي قضاها كعضو في مجلس إدارة الشركة من تاريخ أول إنتخاب	عضوياتهم ومناصبهم في أية شركات مساهمة أخرى	مناصبهم في أية مواقع رقابية أو حكومية أو تجارية هامة أخرى
1	السيد/ جاسم محمد رفيع محمد شريف الصديقي الأنصاري	- عضو غير تنفيذي/ غير مستقل	يتمتع بخبرات إستثمارية واسعة، كما أنه معروف بنهجه الديناميكي والمبتكر، ويُعد رائداً في إستراتيجيات الإستثمار في المنطقة.	- شهادة البكالوريوس في الهندسة الكهربائية من جامعة "ويسكونسن ماديسون". - درجة الماجستير في الهندسة الكهربائية من جامعة "كورنيل" في الولايات المتحدة الأمريكية.	3 سنوات و 11 اشهر منذ: 2019/06/10 ولغاية 2023/04/24	لا يوجد	لا يشغل أي منصب في هيئة رقابية او حكومية او تجارية
2	سعادة/ سعيد مبارك راشد سعيد الهاجري	- عضو غير تنفيذي/ مستقل	يتمتع السيد الهاجري بخبرة تزيد عن 22 عامًا في مجال التمويل الدولي. وقد شهد مساره	- بكالوريوس في إدارة الأعمال. من كلية لويس اند كلارك في	4 سنوات و 7 اشهر منذ 2019/06/10	لا يوجد	- مساعد وزير الخارجية والتعاون الدولي للشؤون

الاقتصادية والتجارية		الولايات المتحدة الأمريكية. - محلل مالي معتمد (CFA). - اكمل برنامج التعليم التنفيذي في كلية الأعمال في جامعة "هارفارد".	<p>المهني توليه مناصب قيادية في العديد من المنظمات البارزة، بما في ذلك:</p> <ul style="list-style-type: none"> <li>• رئيس مجلس إدارة شركة أبوظبي الوطنية للطاقة (طاقة)</li> <li>• رئيس مجلس إدارة شركة الخليج للملاحة القابضة</li> <li>• نائب رئيس مجلس إدارة شركة أبوظبي للاستثمار</li> <li>• رئيس مجلس إدارة معهد المحللين الماليين المعتمدين (CFA)</li> <li>• رئيس مجلس إدارة بنك أبوظبي التجاري</li> <li>• عضو المجلس الاستشاري التنفيذي MCSI Bar</li> </ul> <p>تم اختيار السيد الهاجري من قبل المنتدى الاقتصادي العالمي في عام 2007 كواحد من أفضل 250 قائدًا عالميًا، تقديرًا لمساهماته الكبيرة في القطاعين العام</p>		
-------------------------	--	--	--	--	--

				والمالي في دولة الإمارات العربية المتحدة.			
3	السيد/فريح سعيد القببسي	عضو غير تنفيذي/ مستقل	- يتمتع بخبر تزيد عن 26 عاماً في مجال القانون وإدارة الأعمال.	- شهادة البكالوريوس في العلوم الشرطية والقانون من كلية الشرطة في ابوظبي	4 سنوات و 9 اشهر منذ 2018/12/23 ولغاية 2023/09/27	لا يوجد	- لا يشغل أي منصب في هيئة رقابية او حكومية تجارية.
4	السيد/ سعيد بن محمد القاسمي	عضو غير تنفيذي/ مستقل	يقود السيد سعيد القاسمي، وهو قائد مخضرم يتمتع بفهم عميق للأعمال والتكنولوجيا والاستثمارات، دوراً محورياً في نجاح العديد من الشركات في دولة الإمارات العربية المتحدة. ومنذ عام 2010، عمل كشريك مؤسس لشركة إيزي ليس لتأجير الدراجات النارية ش.م.خ، مما يدل على روحه الريادية والتزامه ببناء مشروع مستدام.	- بكالوريوس في العلوم والإدارة مع تخصص ثانوي في الفلسفة، جامعة سوفولك، بوسطن، ماساتشوستس، الولايات المتحدة الأمريكية. - ماجستير في الدراسات الإدارية، جامعة بوسطن الولايات المتحدة الأمريكية	3 سنوات و4 اشهر، منذ 2020/09/02	شركة ايز ليس لتأجير الدراجات النارية	لا يشغل أي منصب في هيئة رقابية او حكومية او تجارية

				<p><b>الخبرات الإضافية:</b></p> <ul style="list-style-type: none"> <li>- عضو مجلس إدارة، اتحاد الإمارات للرماية.</li> <li>- عضو مجلس إدارة اوربان لاند سكيبنج</li> <li>- عضو مجلس إدارة، شركة كابتن لتجارة السفن والقوارب.</li> <li>- نائب رئيس مجلس إدارة شركة ايز ليس لتأجير الدراجات النارية (ش.م.خ)</li> </ul>			
لا يشغل أي منصب في هيئة رقابية او حكومية او تجارية	شركة ايز ليس لتأجير الدراجات النارية (ش.م.خ)	3 سنوات و 4 اشهر، منذ 2020/09/02	- بكالوريوس في دراسات الوسائط المتعددة ودبلوم في إدارة الأعمال من جامعة سنترال كوينزلاند	<p>لأكثر من ١٢ عامًا، كان السيد أحمد الساده قوة دافعة في قطاع النقل، حيث قاد نمو كيانات مختلفة تحت قيادته. يُعرف السيد الساده باهتمامه بـ:</p> <ul style="list-style-type: none"> <li>• <b>التكنولوجيا:</b> يركز السيد الساده على الاستفادة من التكنولوجيا لتحسين العمليات وتحقيق النمو التجاري والتميز التشغيلي لتحقيق النجاح المستدام.</li> </ul>	عضو غير تنفيذي/ مستقل	<b>السيد أحمد محمد الساده</b>	5

				<ul style="list-style-type: none"> <li>• <b>الشراكات الاستراتيجية:</b> كقائدٍ رائد، يركز على عقد شراكات استراتيجية لخلق تأثير دائم في القطاع.</li> <li>وتقديرًا لإنجازاته، حصل السيد أحمد على العديد من الجوائز من مختلف الجهات الحكومية والتنظيمية في دولة الإمارات العربية المتحدة</li> <li><b>عضويات مجالس الإدارة الأخرى:</b></li> <li>• <b>رئيس مجلس الإدارة:</b> <ul style="list-style-type: none"> <li>- شركة ذا كابتن لتجارة السفن والقوارب</li> <li>- شركة كيوب لإدارة مواقف السيارات</li> </ul> </li> <li>• <b>عضو مجلس الإدارة:</b> <ul style="list-style-type: none"> <li>• شركة إيكو درايف</li> </ul> </li> </ul>			
لا يشغل أي منصب في هيئة رقابية أو حكومية أو تجارية	لا يوجد	2 سنة و 9 اشهر، منذ 2021/03/21	- حاصل على درجة الماجستير التنفيذي من	- عضو مجلس إدارة شركة المصانع الكبرى (امالك) –	عضو غير تنفيذي/ مستقل	<b>سعادة محمد أحمد محمد بن عبد العزيز الشحي</b>	<b>6</b>

			<p>الجامعة الأمريكية في الشارقة - درجة البكالوريوس في الهندسة الكرائية من جامعة فلوريدا</p>	<p>المملكة العربية السعودية. - رئيس مجلس ادارة الشركة العربية للتعدين، الفجيرة الإمارات العربية المتحدة. - رئيس مجلس ادارة الشركة العربية للتعدين، المملكة الأردنية الهاشمية - عضو مجلس إدارة - مؤسسة الإمارات العامة للبترول (إمارات). - المدير التنفيذي لمجموعة الإمارات للإتصالات "إتصالات" بين 1990 و2006. - وكيل الشؤون الإقتصادية لوزارة الإقتصاد منذ نوفمبر 2006، الى 31 ديسيمبر 2020 الإمارات العربية المتحدة.</p>			
--	--	--	---	--	--	--	--

<p>لا يشغل أي منصب في هيئة رقابية أو حكومية أو تجارية</p>	<p>لا يوجد</p>	<p>سنة واربعة اشهر منذ: 2022/08/12</p>	<p>حاصل على البكالوريوس في الهندسة حاسوب ماجستير في إدارة الاعمال</p>	<p>مدير تنفيذي – رئيس قسم الأسواق العامة والخاصة لدى شركة شعاع كابيتال ش.م.ع يتمتع بخبرة تزيد عن 13 سنة في الاستشارات التكنولوجية وإدارة الاستثمارات</p>	<p>عضو غير تنفيذي/ غير مستقل</p>	<p>السيد/ أجيث فيجاي جوشي</p>	<p>7</p>
<p>- الأمين العام لجمعية الإمارات للتأمين واتحاد الخليج للتأمين منذ عام 2005 - عضو منتخب في مجلس إدارة اللجنة العليا لمجموعة أعمال التأمين (IBG) والمرتبطة بغرفة تجارة وصناعة دبي. - عضو في اللجنة التخطيطية لمجموعة تأمين غرفة تجارة وصناعة دبي. - عضو في اللجنة الاستشارية لبرنامج</p>	<p>لا يوجد</p>	<p>شهر و 21 يوماً، منذ 2023/11/09</p>	<p><b>الشهادات المهنية:</b> - عضو معهد تشارترد للتأمين (لندن) منذ عام 1982. <b>المسيرة التعليمية:</b> - بكالوريوس آداب في الاقتصاد وإدارة التسويق من جامعة أوغثورب، أتلانتا، جورجيا، الولايات المتحدة الأمريكية (1981).</p>	<p>يمتلك "فريد" أكثر من 40 عامًا من الخبرة الواسعة في مجال التأمين، حيث تولى مناصب قيادية في العديد من المؤسسات الحكومية والخاصة البارزة في الإمارات العربية المتحدة والمنطقة. يشمل ذلك منصب الأمين العام لجمعية الإمارات للتأمين واتحاد الخليج للتأمين، وعضو مجلس إدارة في عدة شركات تأمين وإعادة تأمين، بالإضافة إلى مستشار تنفيذي في مؤسسات رائدة. من الواضح أن لديه سجلاً حافلاً بالإنجازات</p>	<p>غير تنفيذي/ غير مستقل</p>	<p>السيد/ فريد لطفي</p>	<p>8</p>

<p>الخدمات المالية والمصرفية التابع للجنة التجارة والاقتصاد بين دبي والمملكة المتحدة (DUKTEC). - عضو في الفريق العامل المالي لبرنامج جواز العمل بأبوظبي، غرفة تجارة وصناعة أبوظبي.</p>			<p>- تخصص فرعي في إدارة الأعمال. - أكمل برنامج التأمين الخاص: كلية التأمين، نيويورك، نيويورك (1982). - تدريب في أسواق التأمين / إعادة التأمين بلندن: لندن، إنجلترا (1982). دراسات التأمين: -مركز التدريب التأميني السويسري، زيوريخ، سويسرا (1986). الإرشاد والمشاركة المجتمعية: - مرشد "تمهين" مشروع التوطين.</p>	<p>ومعرفة عميقة بالقطاع، وتعتبر آراءه محترمة بين أقرانه. <b>المناصب والخبرات السابقة:</b> - مستشار تنفيذي لدى مارش الإمارات لتأمين وإعادة التأمين - عضو مجلس إدارة UTMOST International الشرق الأوسط، مركز دبي المالي العالمي - عضو مجلس استشاري لدى Risk Exchange، مركز دبي المالي العالمي - نائب رئيس مجلس إدارة وعضو اللجان في الضمان الصحي الوطني (ضمان)، أبوظبي</p>		
--	--	--	---	--	--	--



			<p>- مدير سابق لخدمات التأمين في دبي القابضة</p> <p>- رئيس سابق لمجموعة دبي للتأمين، جزء من مجموعة دبي</p> <p>- مدير تنفيذي سابق للتأمين في مجموعة دبي المالية، جزء من مجموعة دبي</p> <p>- عضو اللجنة التوجيهية التي شكلها المجلس التنفيذي لإمارة دبي لإنشاء نظام التأمين الصحي بدبي</p> <p>- عضو مجلس إدارة مستقل في Gulf Warranties، البحرين</p> <p>- عضو مجلس إدارة شركة الفجر لإعادة التأمين، الكويت</p> <p>- عضو مجلس إدارة ورئيس لجنة التدقيق في شركة الإمارات للتكافل في مركز دبي المالي العالمي</p>			
--	--	--	---	--	--	--

				<ul style="list-style-type: none"> <li>- رئيس تنفيذي سابق لشركة DHIS (شركة مقرها مركز دبي المالي العالمي)</li> <li>- نائب رئيس وعضو لجنة إعادة التأمين في Dubai، Group Sigorta تركيا</li> <li>- عضو سابق في مجلس الإدارة وعضو لجنة التدقيق ولجنة الموارد البشرية في الشركة الوطنية العمانية للاستثمار القابضة، عمان</li> <li>- عضو سابق في مجلس إدارة ورئيس لجنة التدقيق في الشركة الوطنية للحياة والتأمين العام، عمان</li> <li>- عضو سابق في مجلس إدارة Gulf Assist، البحرين</li> <li>- عضو سابق في اللجنة الوطنية</li> </ul>		
--	--	--	--	--	--	--

				<p>لمنظمة التجارة العالمية بوزارة الاقتصاد والتجارة</p> <p>- عضو سابق في مجلس إدارة مركز دبي المالي العالمي</p> <p>- مدير عام سابق ثم مستشار لشركة دبي الإسلامي للتأمين وإعادة التأمين (أمان) والتي قام بتأسيسها أثناء عمله كمستشار عام لبنك دبي الإسلامي ومكتب الاستثمار بدبي</p> <p>- الرئيس التنفيذي وعضو مجلس إدارة شركة تحالف للتأمين، دبي</p> <p>- بدأت مسيرته المهنية كمؤمن لدى مجموعة أريج للتأمين العربي من عام 1981 حتى عام 1996، حيث قام بتأسيس وإدارة مكتب اتصال لندن</p>		
--	--	--	--	---	--	--

				من عام 1982 إلى عام 1986.			
9	السيدة/ مها عبد المجيد اسماعيل على الفهيم	غير مستقل	تنفيذي/	<p><b>الاستثمار :</b></p> <ul style="list-style-type: none"> <li>- خبرة تزيد عن 9 سنوات في الصناعة المالية، ولها أدوار في مؤسسات رائدة مثل جهاز أبوظبي للاستثمار (ADIA) وشركاء هابت واتر للمشاريع الاستثمارية والمجلس الأعلى للشؤون المالية والاقتصادية.</li> <li>- سجل حافل بالنجاح في إدارة الاستثمارات، حيث تتمتع بخبرة في كافة مجالات الدخل الثابت والبحوث الاقتصادية الكلية.</li> <li>- قدرة مثبتة على تحديد وتقييم وإدارة الاستثمارات عبر فئات أصول متعددة وقطاعات متنوعة.</li> <li>- مهارات قوية في النمذجة المالية والتحليل والبحث.</li> </ul>	9 اشهر، منذ 2023/04/24	عضو مجلس ادارة شركة اشراق للاستثمار (ش.م.ع)	جهاز أبو ظبي للاستثمار (ADIA) أبو ظبي. متخصصة في الأبحاث، الدخل الثابت، وإدارة الخزانة.

				<p>السياسة العامة والعلاقات الدولية:</p> <ul style="list-style-type: none"> <li>- حاصلة على درجتين جامعتين، الأولى في العلوم السياسية والثانية في الدراسات المقارنة الدولية، بالإضافة إلى تخصص فرعي في دراسات الشرق الأوسط وشمال أفريقيا.</li> <li>- خبرة في العمل على قضايا السياسة العامة في معهد أمريكي إنتربرايز للسياسات العامة والبرلمان الكندي. فهم عميق للديناميات الجيوسياسية والاقتصادية، ولا سيما في منطقة الشرق الأوسط وشمال أفريقيا.</li> <li>- مهارات قوية في البحث والتحليل والتواصل بشأن القضايا السياسية والاقتصادية المعقدة.</li> </ul> <p>المؤهلات الإضافية:</p>		
--	--	--	--	---	--	--

				<p>- السيدة مها مرشحة للحصول على شهادة المحلل المالي المعتمد (CFA) المستوى 3 المتوقع في عام 2022، وحامل شهادة مؤهل متخصص في التمويل الكمي (CQF)، مما يدل على الالتزام بالتعلم المستمر والتطوير المهني.</p> <p>- حصلت على أعلى تصنيف في برنامج خريجي السنة الأولى في جهاز أبوظبي للاستثمار (ADIA) وحصلت على شهادة تحليل وتطبيقات البيانات من جامعة كاليفورنيا بيركلي.</p> <p>- عضو فعال وأمين صندوق الثروة السيادية "One Planet"، مما يبرز إمكانياتها القيادية والمشاركة العالمية.</p> <p>- حائزة على جائزة تخصيص الأصول</p>		
--	--	--	--	---	--	--

				الاستراتيجية من بلاك روك، مما يسلط الضوء على مهاراتها التحليلية والاستثمارية.		
--	--	--	--	---	--	--

### ب. نسبة تمثيل العنصر النسائي في مجلس الإدارة للعام 2023:

يضم مجلس إدارة شركة سلامة حاليًا عضو نسائي واحد من بين سبعة أعضاء. وإدراكاً لأهمية التنوع في فعالية المجلس، تلتزم شركة سلامة بتعزيز تمثيل المرأة. وبالفعل، في انتخابات عام ٢٠٢٣، حدد المجلس مرشحتين مؤهلتين، وتقديهما للسادة المساهمين، مما أسفر عن تعيين أول امرأة تتبوأ مقعداً في مجلس إدارة الشركة، ويمثل هذا خطوة مهمة نحو تحقيق التنوع بين الجنسين في المجلس.

يحرص مجلس الإدارة من خلال لجنة الترشيحات والمكافآت على دعم التمثيل النسائي من خلال:

- تعزيز ثقافة وبيئة شمولية قائمة على الاحترام المتبادل.
- تقييم تطلعات المجلس بشأن التنوع على نحو منتظم.
- التوصية بمبادرات لتعزيز التنوع.
- تشجيع المرشحات المؤهلات على المشاركة في عملية الترشيح العامة ليصبح جزءاً من مجموعة المرشحين الذين سيتم النظر في ترشيحهم لعضوية مجلس الإدارة.

تظل سلامة ملتزمة ببناء مجلس إدارة متنوع وشامل يعكس المجتمع الأوسع ويعزز قدراته على اتخاذ القرارات.

ت. بيان بأسباب عدم ترشح أي عنصر نسائي لعضوية مجلس الإدارة:  
لا ينطبق

ث. بيان بالمكافآت والبدلات والأتعاب التي تقاضاها أعضاء مجلس الإدارة:  
1- مجموع مكافآت أعضاء مجلس الإدارة المدفوعة عن العام 2022:

في عام 2023، وافق مساهمو الشركة على مكافأة إجمالية لأعضاء مجلس الإدارة قدرها 2,377,100 درهم. والتي تم صرفها لأعضاء مجلس الإدارة عن عام 2022

2- مجموع مكافآت أعضاء مجلس الإدارة المقترحة عن العام 2023 والتي سيتم عرضها في اجتماع الجمعية العمومية السنوي للمصادقة عليها:

من المقترح أن تبلغ مكافأة أعضاء مجلس الإدارة لعام 2023 ما مجموعه 1,376,986 مليون درهم إماراتي. وسيتم عرض ذلك على المساهمين في اجتماع الجمعية العمومية السنوي القادم للموافقة عليه.

3- بيان بتفاصيل بدلات حضور جلسات اللجان المنبثقة عن المجلس التي تقاضاها أعضاء مجلس الإدارة عن السنة المالية للعام 2023 وفقاً للجدول التالي:  
لم يتقاضَ أعضاء مجلس إدارة الشركة بدل حضور جلسات اللجان المختلفة المنبثقة عن المجلس في عام 2023.

4- تفاصيل البدلات أو الرواتب أو الأتعاب الإضافية التي تقاضاها عضو مجلس الإدارة بخلاف بدلات حضور اللجان وأسبابها:  
لم يتقاضَ أعضاء مجلس إدارة الشركة رواتب أو بدل حضور جلسات المجلس أو بدل عضوية في اللجان المختلفة المنبثقة عن المجلس في عام 2023.

ج. عدد اجتماعات مجلس الإدارة التي عقدت خلال السنة المالية 2023 مع بيان تواريخ انعقادها، وعدد مرات الحضور الشخصي لجميع الأعضاء مع بيان الأعضاء الحاضرين بالوكالة:

م	تاريخ الاجتماع	عدد الحضور	عدد الحضور بالوكالة	أسماء الأعضاء الغائبين
1	2023/02/13	7	لا يوجد	لا يوجد
2	2023/03/20	5	لا يوجد	سعادة سعيد الهاجري السيد/ فريح القبسي



3	2023/04/24	6	لا يوجد	السيد/ فريخ القبسي
4	2023/06/14	5	لا يوجد	سعادة سعيد الهاجري السيد/ فريخ القبسي
5	2023/08/14	7	لا يوجد	لا يوجد
6	2023/11/14	6	لا يوجد	سعادة/ محمد أحمد الشحي

ح. عدد قرارات مجلس الإدارة التي صدرت بالتمرير خلال السنة المالية 2023 مع بيان تواريخ صدورها:

م	عدد قرارات مجلس الإدارة التي صدرت بالتمرير	تاريخ الصدور
1	القرار الأول	2023/06/02
2	القرار الثاني	2023/11/09

خ. بيان مهام وإختصاصات مجلس الإدارة التي قامت بها الإدارة التنفيذية بناءً على تفويض من المجلس إلى الإدارة مع تحديد مدة وصلاحيات التفويض:

م	إسم الشخص المفوض	صلاحيات التفويض	مدة التفويض
1	السيد والتر مريانوا جوب الرئيس التنفيذي	توقيع المستندات المرتبطة بأعمال الشركة وإبرام التعاقدات من كافة الأنواع واتخاذ كافة الإجراءات القانونية نيابةً عنها بما في ذلك التقاضي وفتح البلاغات والمخالفات وإجراءات التحكيم والتسوية وتفويض القانونيين والمحامين والمستشارين وله حق تفويض الغير بكل أو بعض الصلاحيات الممنوحة له	ثلاث سنوات

د. بيان بتفاصيل التعاملات التي تمت مع الأطراف ذات العلاقة (أصحاب المصالح) خلال عام 2023 على أن يشمل التالي:

م	بيان بالطرف ذو العلاقة	توضيح طبيعة العلاقة	نوع التعامل	وحجم التعامل بالدرهم
1	شركة شعاع كابيتال ش.م.ع	مدير مشترك	الاستثمار في العقود المرتبطة بالوحدات	308,825,370
2	شركة شعاع كابيتال ش.م.ع	مدير مشترك	مصاريف إدارة الأصول المدفوعة لشركة شعاع	4,349,923
3	شركة شعاع كابيتال ش.م.ع	مدير مشترك	تحويل نقدي من حساب المحفظة لدى شعاع	4,772,300
4	شركة شعاع كابيتال ش.م.ع	مدير مشترك	تم استلام الخصم على استراتيجية سلامة الأمانة	824,080
5	شركة شعاع كابيتال ش.م.ع	مدير مشترك	رصيد الربح المستحق	15,312,480
6	ميغا مول – فرع الشارقة	مدير مشترك	إيجار الفرع وفواتير الكهرباء	259,519

1. الهيكل التنظيمي والإدارة التنفيذية  
- الهيكل التنظيمي الكامل الخاص بالشركة، على أن يوضح به المدير العام و/أو الرئيس التنفيذي ونائب المدير العام والمدراء العاملين في الشركة كالمدير المالي.

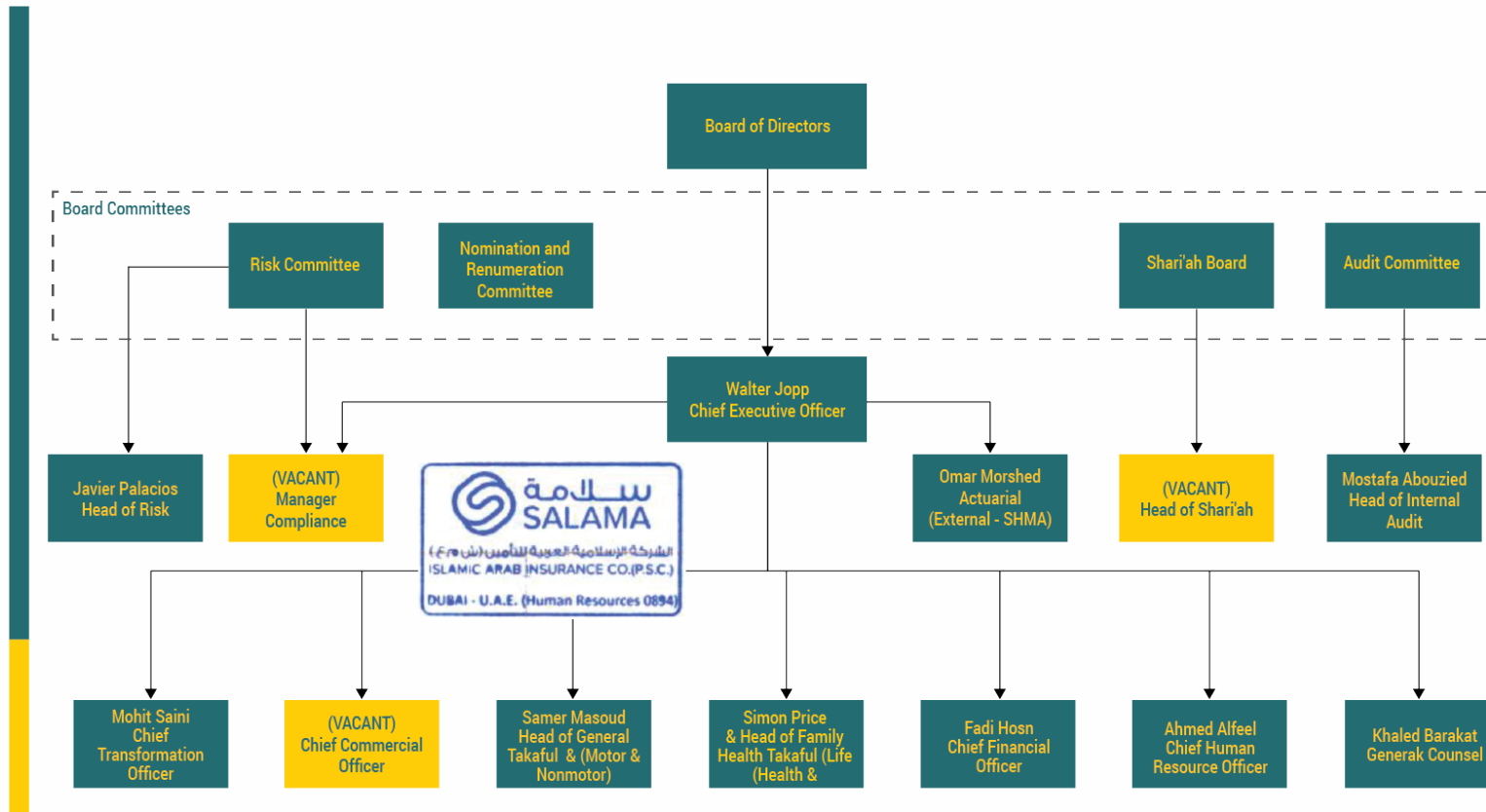

- بيان تفصيلي لكبار الموظفين التنفيذيين في الصف الأول والثاني حسب ما ورد في الهيكل التنظيمي للشركة (حسب 3 - ذ) ووظائفهم وتواريخ تعيينهم مع بيان بمجموع الرواتب والمكافآت المدفوعة لهم، وذلك حسب الجدول التالي:

م	المنصب	تاريخ التعيين	مجموع الرواتب والبدلات المدفوعة لعام 2023 (درهم)	مجموع المكافآت المدفوعة لعام 2023 (Bonuses) (درهم)	أي مكافآت أخرى نقدية/عينية للعام 2023 أو تستحق مستقبلاً
1	الرئيس التنفيذي	2023/05/15	1,180,041	لم تقرر بعد	300,000
2	المدير المالي	2022/05/23	1,141,789	لم تقرر بعد	لم تقرر بعد
3	المستشار العام	2021/12/05	749,262	لم تقرر بعد	لم تقرر بعد
4	رئيس قسم التكافل الصحي والعائلي	2023/09/06	287,500	لم تقرر بعد	لم تقرر بعد
5	رئيس قسم تكنولوجيا المعلومات	2023/03/16	580,328	لم تقرر بعد	لم تقرر بعد
6	رئيس قسم التدقيق الداخلي	2021/01/10	706,163	لم تقرر بعد	لم تقرر بعد
7	رئيس قسم الموارد البشرية	2022/02/22	608,294	لم تقرر بعد	لم تقرر بعد
8	مدير المخاطر	2023/09/04	188,910	لم تقرر بعد	لم تقرر بعد
9	القائم بأعمال رئيس التكافل العام (السيارات وغير السيارات)	2022/05/23	461,054	لم تقرر بعد	لم تقرر بعد
10	رئيس قسم التسويق	2013/01/13	455,892	لم تقرر بعد	لم تقرر بعد

2. مدقق الحسابات الخارجي:

أ. نبذة عن مدقق حسابات الشركة للمساهمين:

تعد إرنست ويونغ واحدة من أكبر شركة للخدمات المهنية في العالم. وهي تقدم في المقام الأول ضمانات (والتي تشمل المراجعة المالية) والضرائب والاستشارات والخدمات الاستشارية لعملائها. لديها 312,250 موظفًا في أكثر من 700 مكتب في أكثر من 150 دولة.

ب. بيان الأتعاب والتكاليف الخاصة بالتدقيق أو الخدمات التي قدمها مدقق الحسابات الخارجي ، وذلك حسب الجدول التالي:-

اسم مكتب التدقيق واسم المدقق الشريك	(إرنست ويونغ) السيد/ وليد جوزيف نكفور
عدد السنوات التي قضاها كمدقق حسابات خارجي للشركة	تم تعيين شركة إرنست ويونغ للعام 2021 للمرة الأولى. هذه هي السنة الثالثة من التدقيق
عدد السنوات التي قضاها المدقق الشريك في تدقيق حسابات الشركة	منذ 2021 (العام الأول)
إجمالي أتعاب التدقيق للبيانات المالية للعام 2023 (درهم)	1,100,000 درهم
تفاصيل وطبيعة الخدمات المقدمة الأخرى التي قام بها مدقق حسابات الشركة (إن وجدت) وفي حال عدم وجود خدمات أخرى يتم ذكر ذلك صراحةً	تم دفع 624,325 درهم إماراتي مقابل التكلفة الإضافية للتدقيق بموجب المعيار الدولي لإعداد التقارير المالية رقم 17 ومبلغ 100,000 درهم إماراتي مدفوع مقابل تكلفة الرسوم الأخرى لعام 2022 و35,108 درهم إماراتي مقابل رسوم تقرير سياسة الاستخدام المقبول بشأن تخفيض رأس المال.
قيمة أتعاب وتكاليف الخدمات الخاصة الأخرى بخلاف التدقيق للبيانات المالية لعام 2023 (درهم) إن وجدت وفي حال عدم وجود أتعاب أخرى يتم ذكر ذلك صراحةً	تم دفع 624,325 درهم إماراتي مقابل التكلفة الإضافية للتدقيق بموجب المعيار الدولي لإعداد التقارير المالية رقم 17 ومبلغ 100,000 درهم إماراتي مدفوع مقابل تكلفة الرسوم الأخرى لعام 2022 و35,108 درهم إماراتي مقابل رسوم تقرير سياسة الاستخدام المقبول بشأن تخفيض رأس المال.

ج. بيان يوضح التحفظات التي قام مدقق حسابات الشركة بتضمينها في القوائم المالية المرحلية و السنوية للعام 2023 وفي حال عدم وجود أي تحفظات يجب أن يتم ذكر ذلك صراحةً

يتضمن إجمالي موجودات المجموعة استثمارات عقارية بقيمة دفترية تبلغ 145.376 ألف درهم (2022: 143.776 ألف درهم)، واستثمارات مدرجة بمبلغ 394.062 ألف درهم (2022: 492.961 ألف درهم)، وموجودات ودم مدينة أخرى مدرجة بمبلغ 114.033 ألف درهم (2022: 106,343 ألف درهم). تشمل الموجودات المذكورة أعلاه ما يلي :

استثمارات عقارية بقيمة دفترية تبلغ ٨٤,٩٥٧ ألف درهم (2022: ٨٤,٩٥٧ ألف درهم).

استثمارات متاحة للبيع بمبلغ ٥٨,٢٤٤ ألف درهم (2022: ٦٢,٥٦١ درهم) واستثمارات محتفظ بها للاستحقاق بمبلغ ١١١,٦٢٧ ألف درهم (20٢١: ١١٢,٨٨٠ و

دم مدينة أخرى بقيمة دفترية تبلغ ٣٣,٦٣٩ ألف درهم ( 2022 : ٣٣,٦٣٩ ألف درهم).

### 3. لجان مجلس الإدارة

من أجل مساعدة مجلس الإدارة في الأداء الرشيد والفعال لمسؤولياته، يجوز لمجلس الإدارة إنشاء لجان خاصة به وتكليف هذه اللجان بالصلاحيات والتفويضات على النحو المبين في الشروط المرجعية المعتمدة من قبل مجلس الإدارة. بغض النظر عن أي تفويض من قبل مجلس الإدارة الى إحدى اللجان، يبقى مجلس الإدارة مسؤولاً عن القرارات والإجراءات التي تتخذها تلك اللجان. التزاماً من الشركة بتطبيق أعلى معايير الحوكمة والانضباط المؤسسي، فقد شكل مجلس إدارة الشركة اللجان التالية:

- ✓ لجنة التدقيق
- ✓ لجنة الترشيحات والمكافآت
- ✓ لجنة الاستثمار
- ✓ لجنة إدارة المخاطر

بناء على انتخاب مجلس الإدارة الذي تم في اجتماع الجمعية العمومية المنعقد بتاريخ: 24 ابريل 2023، وما دار من مناقشات في اجتماع مجلس الادارة المنعقد بتاريخ: 24 ابريل 2023 فقد قرر المجلس تشكيل لجانه ومنحها الصلاحيات المنصوص عليها في لوائح الشركة ونظامها الاساسي وقرار رئيس مجلس إدارة الهيئة رقم 3م لسنة 2020م بشأن اعتماد دليل حوكمة الشركات المساهمة العامة.

### أولاً: لجنة التدقيق:

- أ. إقرار من رئيس لجنة التدقيق بمسؤوليته عن نظام اللجنة في الشركة وعن مراجعته لآلية عملها والتأكد من فعاليتها.
- يقر السيد أحمد السادة، رئيس لجنة التدقيق بمسؤوليته عن نظام اللجنة في الشركة وعن مراجعته لآلية عملها والتأكد من فعاليتها.

ب. أسماء أعضاء لجنة التدقيق، وبيان اختصاصاتها والمهام الموكلة لها

التسلسل	أسماء أعضاء لجنة التدقيق	المنصب	ملاحظات
1	السيد/ أحمد السادة	رئيس اللجنة	-
2	السيدة/ مها الفهيم	عضو	-
3	السيد/ فريح القبسي	عضو	تم قبول استقالته من المجلس بتاريخ: 2023/09/17
4	السيد/ سعيد القاسمي	عضو	انتهت فترة عضويته في لجنة التدقيق بتاريخ: 2023/04/24

- إختصاصات لجنة التدقيق والمهام الموكلة لها: وفقاً للشروط المرجعية للجنة التدقيق التي تتم صياغتها طبقاً لما جاء في المواد 60، 61، و 62 من قرار رئيس مجلس إدارة الهيئة رقم 3 لسنة 2020م بشأن اعتماد دليل حوكمة الشركات المساهمة العامة، ووفقاً لمعايير نظام الحوكمة المؤسسية لشركات التأمين الصادر عن المصرف المصرف المركزي.

ج. عدد الاجتماعات التي عقدتها لجنة التدقيق خلال عام 2023 وتواريخها لمناقشة المسائل المتعلقة بالبيانات المالية وأية أمور أخرى، وبيان عدد مرات الحضور الشخصي للأعضاء في الاجتماعات المنعقدة:

م	اسم العضو	الاجتماع الأول 06 فبراير 2023	الاجتماع الثاني 15 مارس 2023	الاجتماع الثالث 14 يونيو 2023	الاجتماع الرابع 14 اغسطس 2023	الاجتماع الخامس 13 نوفمبر 2023
1	السيد/ أحمد السادة	حضر	حضر	حضر	حضر	حضر
2	السيد/ فريح القبسي	حضر	حضر	حضر	حضر	لم يحضر نظراً لإستقالته من المجلس
3	السيدة/ مها الفهيم	لم تكن عضواً	لم تكن عضواً	لم تحضر	لم تحضر	حضرت
4	السيد/ سعيد القاسمي	حضر	حضر	لم يحضر نظراً لانتهاه فترة عضوية في اللجنة	لم يحضر نظراً لانتهاه فترة عضوية في اللجنة	لم يحضر نظراً لانتهاه فترة عضوية في اللجنة

### ثانياً: لجنة الترشيحات والمكافآت:

- أ. إقرار من رئيس لجنة الترشيحات والمكافآت بمسؤوليته عن نظام اللجنة في الشركة وعن مراجعته لآلية عملها والتأكد من فعاليتها.
- يقر السيد / أجيت جوشي رئيس لجنة الترشيحات والمكافآت بمسؤوليته عن نظام اللجنة في الشركة وعن مراجعته لآلية عملها والتأكد من فعاليتها.
- ب. أسماء أعضاء لجنة الترشيحات والمكافآت، وبيان اختصاصاتها والمهام الموكلة لها:

التسلسل	أسماء أعضاء لجنة الترشيحات والمكافآت	المنصب	ملاحظات
1.	السيد/ أجيت جوشي	رئيس اللجنة	-
2.	السيد/ سعيد القاسمي	عضو	-
3.	السيد/ فريح القبيسي	عضو	تم قبول استقالته من المجلس بتاريخ: 2023/09/17

- إختصاصات لجنة الترشيحات والمكافآت والمهام الموكلة لها: وفقاً للشروط المرجعية للجنة الترشيحات والمكافآت التي تتم صياغتها طبقاً لما جاء في المادة 59 من من قرار رئيس مجلس إدارة الهيئة رقم 3 ر.م لسنة 2020م بشأن اعتماد دليل حوكمة الشركات المساهمة العامة ووفقاً للشروط المرجعية للجنة الترشيحات والمكافآت، ووفقاً لمعايير نظام الحوكمة المؤسسية لشركات التأمين الصادر عن المصرف المصرف المركزي.

ت. بيان بعدد الاجتماعات التي عقدتها اللجنة خلال عام 2023 وتواريخ انعقادها، مع بيان عدد مرات الحضور الشخصي لجميع أعضاء اللجنة.

اجتماع اللجنة	الاجتماع الاول	الاجتماع الثاني:	الاجتماع الثالث:
بتاريخ: 20 فبراير 2023	بتاريخ: 09 يونيو 2023	بتاريخ: 20 ديسمبر 2023	



السيد/ أجيت جوشي	حضر	حضر	حضر
السيد/ سعيد القاسمي	حضر	حضر	حضر
السيد/ فريح القبيسي	حضر	حضر	لم يحضر

### ثالثاً: لجنة متابعة والإشراف على تعاملات الأشخاص المطلعين:

تم ادارج مهامها تحت صلاحيات لجنة التدقيق بموجب قرار متخذ من قبل مجلس الإدارة خلال إجتماعه رقم 2020/03 المنعقد بتاريخ: 2020/05/21.

### رابعاً: لجنة الاستثمار:

أ. إقرار من رئيس اللجنة أو الشخص المخول بمسؤوليته عن نظام اللجنة في الشركة وعن مراجعته لآلية عملها والتأكد من فعاليتها.  
○ تقر السيدة/ مها الفيهم، رئيسة لجنة الإستثمار بمسؤوليتها عن نظام اللجنة في الشركة وعن مراجعتها لآلية عمله والتأكد من فعاليتها.

ب. أسماء أعضاء لجنة الإستثمار، وبيان اختصاصاتها والمهام الموكلة لها:

### أسماء أعضاء لجنة الإستثمار السابقين قبل 24 ابريل 2023:

1	سعادة سعيد مبارك الهاجري	رئيس اللجنة
2	السيد /سعيد القاسمي	عضو
3	سعادة/ محمد أحمد محمد بن عبد العزيز الشحي	عضو

### أسماء أعضاء لجنة الإستثمار بعد 24 ابريل 2023:

التسلسل	أسماء أعضاء الإستثمار	المنصب
1	السيدة/ مها الفيهم	رئيسة اللجنة

2	السيد /سعيد القاسمي	عضو
3	سعادة/ محمد أحمد محمد بن عبد العزيز الشحي	عضو

ج. عدد الاجتماعات التي عقدتها لجنة الاستثمار خلال السنة وتواريخها، وبيان عدد مرات الحضور الشخصي للأعضاء في الاجتماعات المنعقدة.

م	اسم العضو	الاجتماع الأول بتاريخ: 15 مارس 2023	الاجتماع الثاني بتاريخ: 20 يوليو 2023	الاجتماع الثالث بتاريخ: 06 سبتمبر 2023	الاجتماع الرابع بتاريخ: 08 نوفمبر 2023
1	السيد/ سعيد مبارك الهاجري	حضر	لا ينطبق	لا ينطبق	لا ينطبق
1	السيدة/ مها الفهيم	لا ينطبق	حضر	حضر	حضر
2	السيد/ سعيد القاسمي	لم يحضر	لم يحضر	حضر	لم يحضر
3	سعادة/ محمد أحمد محمد بن عبد العزيز الشحي	حضر	حضر	لم يحضر	حضر

#### خامساً: لجنة إدارة المخاطر

ت. إقرار من رئيس اللجنة أو الشخص المخول بمسؤوليته عن نظام اللجنة في الشركة وعن مراجعته لآلية عملها والتأكد من فعاليتها.  
○ يقر سعادة/ محمد أحمد محمد بن عبد العزيز الشحي ، رئيس لجنة إدارة المخاطر بمسؤوليته عن نظام اللجنة في الشركة وعن مراجعته لآلية عمله والتأكد من فعاليتها.

ث. أسماء أعضاء لجنة إدارة المخاطر ، وبيان اختصاصاتها والمهام الموكلة لها:

التسلسل	أسماء أعضاء الإستثمار	المنصب
1	سعادة/ محمد أحمد الشحي	رئيس اللجنة

2	السيد/ اجيت جوشي	عضو
---	------------------	-----

ج. عدد الاجتماعات التي عقدتها لجنة إدارة المخاطر خلال السنة وتواريخها، وبيان عدد مرات الحضور الشخصي للأعضاء في الاجتماعات المنعقدة.

لم تعقد لجنة إدارة المخاطر اي اجتماع خلال عام 2023.

#### 4. نظام الرقابة الداخلية:

أ. إقرار من المجلس بمسؤوليته عن نظام الرقابة الداخلية في الشركة وعن مراجعته لآلية عمله والتأكد من فعاليته:  
 ○ يقر مجلس الإدارة بتحملة المسؤولية عن ضمان تطبيق ومراجعة وفعالية أنظمة الرقابة الداخلية.

ب. اسم مدير إدارة الرقابة الداخلية ومؤهلاته وتاريخ التعيين:

الاسم: مصطفى ابو زيد  
 المنصب: رئيس قسم التدقيق الداخلي  
 تاريخ تعيينه: 2021/01/10  
 المؤهلات: درجة البكالوريوس في التمويل، والمدقق الداخلي المعتمد (CIA)، ومدقق الاحتيال المعتمد (CFE)، ومدقق نظم المعلومات المعتمد (CISA)

ت. اسم ضابط الامتثال ومؤهلاته وتاريخ التعيين:

الإسم: خالد بركات  
 المنصب: رئيس الإدارة القانونية  
 تاريخ تعيينه: 2021/12/05  
 المؤهلات: درجة البكالوريوس في القانون ولديه خبرة طويلة في أعمال الشؤون القانونية والتنظيمية في المؤسسات المالية وشركات التأمين والتكافل في الإمارات ودول مجلس التعاون، وهو سكرتير مجلس إدارة معتمد من "حوكمة".

ث. كيفية تعامل إدارة الرقابة الداخلية مع أية مشاكل كبيرة بالشركة أو تلك التي تم الإفصاح عنها في التقارير والحسابات السنوية (في حالة عدم وجود مشكلات كبيرة يجب ذكر أنه لم تواجه الشركة أي مشكلات):

تقوم إدارة الرقابة الداخلية بإبلاغ جميع القضايا والتوصيات (بما في ذلك القضايا الرئيسية) في تقارير التدقيق إلى الإدارة ولجنة التدقيق، ومتابعة خطط العمل التي وضعتها الإدارة.

ج. عدد التقارير الصادرة من إدارة الرقابة الداخلية لمجلس إدارة الشركة

رفعت إدارة الرقابة الداخلية 23 تقارير خلال عام 2023 إلى مجلس إدارة الشركة.

5. تفاصيل المخالفات المرتكبة خلال عام 2023 وبيان أسبابها، وكيفية معالجتها وتجنب تكرارها مستقبلاً.

تفاصيل المخالفات	المبلغ (الدرهم الاماراتي)	السبب	كيفية معالجتها وتجنب تكرارها مستقبلاً
ضريبة الإفصاح الطوعي لضريبة القيمة المضافة لشهر سبتمبر 2021 DIB CR SHILD	8,580	قدمت شركة سلامة إفصاحاً طوعياً فيما يتعلق بوثيقة تكافل واحدة لشركة الدرع الائتماني بسبب التأخير في استلام بيانات الوثيقة الكاملة من العميل. ويعود هذا التأخير بشكل رئيسي إلى تطبيق وتفسير قرار مجلس إدارة هيئة التأمين رقم 49 فيما يتعلق بنفس المنتج. وبناء على ذلك يتم حجز الأعمال عند استلام الإقرار النهائي للعام 2020 إلى 2023 من العميل في شهر سبتمبر 2023 ويتم	حدث هذا لمرة واحدة بسبب تأخير مشاركة المعلومات من العميل.

	<p>إصدار الفاتورة الضريبية من قبل سلامة للعميل في نفس الوقت.</p> <p>على الرغم من عدم وجود أي انحراف من جانبنا، إلا أن إدارة سلامة ترى أنه من المناسب تقديم شهادة VD مع مراعاة المادة 26 من قانون ضريبة القيمة المضافة لدولة الإمارات العربية المتحدة فيما يتعلق بتاريخ التوريد. في هذا السيناريو، سيتم تفعيل تاريخ التوريد للفترة من 20 أكتوبر إلى 21 سبتمبر في سبتمبر 2021، وبالمثل سيتم تفعيل تاريخ التوريد للفترة من 21 أكتوبر إلى 22 سبتمبر في 22 سبتمبر وتاريخ التوريد لـ سيتم تفعيل الفترة من 22 أكتوبر إلى 23 مارس في سبتمبر 2023 أو قبله. لذلك، قمنا بملء إفصاح طوعي لفترات التخلف عن السداد المذكورة أعلاه لشهر سبتمبر 2021 وسبتمبر 2022 ومارس 2023، على التوالي.</p>		
<p>يرجى الاطلاع على التفسير اعلاه</p>	<p>يرجى الاطلاع على التفسير اعلاه</p>	<p>10,12</p>	<p>ضريبة الإفصاح الطوعي لضريبة القيمة المضافة لشهر مارس 2023 DIN CAR SHIELD</p>

شركة سلامة ردت على المصرف المركزي بشأن المخالفة في 14 مارس 2023 بأن الانتهاك لا ينطبق حيث ان الشركة حققت الهدف المحدد الا ان ذلك لم ينعكس على البوابة الالكترونية للمصرف المركزي.	كانت الغرامة بسبب نقص نقطتين تشغيليتين. على الرغم من تحقيقنا للنقاط المستهدفة الا ان ذلك لم ينعكس على البوابة الالكترونية للمصرف المركزي.	14,803	نقطة التوطين المستهدف لعام 2022/12/31، إشعار رقم CBUAE/FCMCP/2023/3121 ت 2023-06-15، 14803 درهم، مدفوعة لمصرف الإمارات العربية المتحدة المركزي- البنك المركزي لدولة الإمارات العربية المتحدة
---	---	--------	--

6. بيان بالمساهمات النقدية والعينية التي قامت بها الشركة خلال العام 2023 في تنمية المجتمع المحلي والحفاظ على البيئة:  
أن الشركة لم تقم بأي مساهمات

7. معلومات عامة:

أ- بيان بسعر سهم الشركة في السوق (سعر الإغلاق، أعلى سعر، وأدنى سعر) في نهاية كل شهر خلال السنة المالية للعام 2023:

الإغلاق	الأدنى	الأعلى	الشهر
0.642	0.506	0.664	يناير 2023
0.592	0.570	0.648	فبراير 2023
0.620	0.500	0.678	مارس 2023
0.645	0.575	0.660	أبريل 2023
0.704	0.620	0.727	مايو 2023
0.699	0.655	0.718	يونيو 2023
0.721	0.675	0.770	يوليو 2023
0.682	0.675	0.790	أغسطس 2023
0.666	0.642	0.695	سبتمبر 2023

0.590	0.540	0.665	أكتوبر 2023
0.540	0.525	0.597	نوفمبر 2023
0.550	0.500	0.554	ديسمبر 2023

ب- بيان بالأداء المقارن لسهم الشركة مع مؤشر السوق العام ومؤشر القطاع الذي تنتمي إليه الشركة خلال العام 2023:

أولاً: أداء السهم المقارن مع مؤشر السوق العام في عام 2023:

الشهر	يناير 2023	فبراير 2023	مارس 2023	أبريل 2023	مايو 2023	يونيو 2023	يوليو 2023	أغسطس 2023	سبتمبر 2023	أكتوبر 2023	نوفمبر 2023	ديسمبر 2023
سهم شركة سلامة للتأمين	0.642	0.592	0.620	0.645	0.704	0.699	0.721	0.682	0.666	0.590	0.540	0.550
المؤشر العام لسوق دبي المالي	3303.27	3437.76	3406.72	3544.79	3576.63	3791.99	4059.27	4082.87	4163.58	3877.08	3992.36	4059.8

ثانياً: أداء السهم المقارن بقطاع التأمين في دولة الإمارات العربية المتحدة

الشهر	يناير 2023	فبراير 2023	مارس 2023	أبريل 2023	مايو 2023	يونيو 2023	يوليو 2023	أغسطس 2023	سبتمبر 2023	أكتوبر 2023	نوفمبر 2023	ديسمبر 2023
سهم شركة سلامة للتأمين	0.642	0.592	0.620	0.645	0.704	0.699	0.721	0.682	0.666	0.590	0.540	0.550
المؤشر العام لسوق التأمين	2336.18	2489.72	2330.57	2486.88	2498.11	2623.58	2830.14	2806.39	2873.74	2725.04	2793.62	2823.68

ج- بيان بتوزيع ملكية المساهمين كما في 2023/12/31 (أفراد، شركات، حكومات) مصنفة على النحو التالي: محلي، خليجي، عربي، وأجنبي

م	فئة المساهم	نسبة الأسهم التي يمتلكها		
		أفراد	شركات	حكومات
1	محلي	%46.2418	%42.9714	-
2	دول مجلس التعاون الخليجي	%1.5958	%0.6525	-
3	عرب	%4.2238	%0.1905	-
4	أجانب	%2.2949	%1.8293	-
5	إجمالي	%54.3563	%45.6437	-
	إجمالي			%89.2132
				%2.2483
				%4.4143
				%4.1242
				%100

د- بيان بالمساهمين الذين يملكون 5% أو أكثر من رأس مال الشركة كما في 2023/12/31 حسب الجدول التالي:

م	الاسم	عدد الأسهم المملوكة	نسبة الأسهم المملوكة من رأس مال الشركة
1	مصرف عجمان ش م ع	278,120,643	%29.6002
2	محمد بن احمد بن سعيد القاسمي	127,757,326	%13.5972

ه- بيان بكيفية توزيع المساهمين وفقاً لحجم الملكية كما في 2023/12/31 حسب الجدول التالي:

م	ملكية الأسهم (سهم)	عدد المساهمين	عدد الأسهم المملوكة	نسبة الأسهم المملوكة من رأس المال
---	--------------------	---------------	---------------------	-----------------------------------



4.203%	41,532,645	5,816	أقل من 50,000	1
11.606%	109,051,815	733	من 50,000 إلى أقل من 500,000	2
17.038%	160,090,669	118	من 500,000 إلى أقل من 5,000,000	3
66.935%	628,913,869	17	أكثر من 5,000,000	4
100%	939,588,998	6,684	المجموع	

و- بيان بالإجراءات التي تم إتخاذها بشأن ضوابط علاقات المستثمرين مع بيان ما يلي:

▪ إسم مسؤول علاقات المستثمرين وبيانات التواصل معه  
السيد/ فادي ابو الحسن

- بيانات التواصل مع علاقات المستثمرين ( البريد الإلكتروني - الهاتف - المحمول - الفاكس)

هاتف: +971 4 4040960

فاكس: +971 4 3577996

متحرك رقم: +971 56 404 4964

البريد الإلكتروني: Fadi.Hosn@salama.ae

▪ الرابط الإلكتروني لصفحة علاقات المستثمرين على الموقع الإلكتروني للشركة:

[/https://salama.ae/ar/investor-relations](https://salama.ae/ar/investor-relations)

ز- بيان بالقرارات الخاصة التي تم عرضها في الجمعية العمومية المنعقد خلال عام 2023 والإجراءات المتخذة بشأنها:

لا يوجد

ح- مقرر إجتماعات مجلس الإدارة:

إسم مقرر إجتماعات مجلس الإدارة: خالد بركات

تاريخ تعيينه : 2021/12/05

مؤهلاته وخبراته: درجة البكالوريوس في القانون ولديه خبرة طويلة في أعمال الشؤون القانونية والتنظيمية في المؤسسات المالية وشركات التأمين والتكافل في الإمارات ومنطقة الخليج، وهو سكرتير مجلس إدارة معتمد من "حوكمة".

بيان مهام عمله خلال العام: بالإضافة إلى كونه رئيس الإدارة القانونية للشركة، يتولى السيد/ خالد بركات أعمال سكرتارية مجلس الإدارة.

ط- بيان تفصيلي بالأحداث الجوهرية والإفصاحات الهامة التي صادفت الشركة خلال العام 2023:

- إستقالة السيد/ فاهم الشحي من منصبه كرئيس تنفيذي للشركة، وتعيين السيد/ والتر جوب، رئيساً تنفيذياً جديداً للشركة.
- إستقالة السيد/ فريح القببسي من منصبه كعضو في مجلس الإدارة، وتعيين سعادة السيد/ فريد لطفي عضواً جديداً بمجلس إدارة الشركة.
- إنهاء المفاوضات المتعلقة بالاندماج بين كل من شركة سلامة وشركة تكافل الإمارات، بناء على قرار مجلس إدارة الشركتين.
- تطورات استحواذ شركة سلامة على حصة من محفظة شركة دبي الإسلامية للتأمين وإعادة التأمين – أمان ش.م.ع (أمان) التأمينية في مجال التأمينات التكافلية العامة والصحية و التكافل العائلية (بديل التكافلي للتأمين على الحياة) بشأن تقديم طلب التحويل، إلى جانب اتفاقية نقل المحفظة الموقعة، وتقارير الخبير الاكتواري، ومسودة إشعار حملة الوثائق إلى دائرة الرقابة على التأمين في مصرف الإمارات العربية المتحدة المركزي.

ي- بيان بالصفقات التي قامت بها الشركة خلال عام 2023 والتي تساوي 5% أو أكثر من رأس مال الشركة.

جددت الشركة الضمان البنكي مع بنك المشرق.



ك- بيان نسبة التوطين في الشركة (يستبعد العمال بالنسبة للشركات العاملة في مجال المقاولات):

السنة	نسبة التوطين
2021	8.97%
2022	11.67%
2023	10.9%

ل- بيان بالمشاريع والمبادرات الابتكارية التي قامت بها الشركة أو جاري تطويرها خلال العام 2023.

- ✓ تعزيز المشاركة على وسائل التواصل الاجتماعي: خلال عام ٢٠٢٣، انخرطنا بنشاط مع جمهورنا من خلال وسائل التواصل الاجتماعي، حيث نشرنا أكثر من ١٤٠ منشورًا عبر مواقع التواصل الاجتماعي مثل لينكد إن وفيسبوك وإنستجرام. وبحلول نهاية العام، حققنا متابعة قوية حيث وصلنا إلى ٢٤,٢٥٦ متابعًا على لينكد إن، و ٢٤٨,٠٠٠ على فيسبوك، و ١,٠١٥ على إنستجرام. وهذا يدل على تفانينا في بناء حضور قوي عبر الإنترنت وتعزيز التواصل مع المجتمع.
- ✓ الاعتراف بالجوائز: حققت الشركة في عام ٢٠٢٣ اعترافاً ملحوظاً من خلال فوزها بعشر جوائز من منظمات مرموقة بما في ذلك قمة سعادة العملاء ومنظور الأعمال العالمي ومراجعة الخدمات المصرفية والمالية العالمية وهيئة الصحة في دبي وغيرها. تعكس هذه الجوائز التزامنا بتقديم خدمة عملاء استثنائية وابتكار المنتجات والريادة في مجال التأمين التكافلي في دولة الإمارات العربية المتحدة.
- ✓ إنتاج محتوى إبداعي: قام فريق التصميم لدينا بإنشاء أكثر من ١٥٠ عملاً فنيًا فريدًا في عام ٢٠٢٣، لدعم مبادرات التسويق والاتصال المختلفة. يمكننا هذا الالتزام بالمحتوى المرئي عالي الجودة من تقديم تجربة علامة تجارية مميزة وجذابة.
- ✓ حملات تسويقية فعالة عبر البريد الإلكتروني: في عام ٢٠٢٣، قمنا بتنفيذ عدد من الحملات التسويقية عبر البريد الإلكتروني الموجهة للوصول إلى عملائنا وشركائنا بشكل فعال. يمكننا هذا النهج الاستراتيجي من تقديم معلومات مخصصة وتعزيز منتجاتنا وخدماتنا بأثر أكبر.
- ✓ علاقات إعلامية استراتيجية: انخرطنا بنشاط مع وسائل الإعلام البارزة طوال العام، بما في ذلك فورتشن ٥٠٠ العربية وقمة أي ٣ والتأمين الرقمي لمنطقة الشرق الأوسط ومؤتمرات مستقبل التكافل. وفرت هذه التفاعلات الإعلامية فرصًا قيمة لمشاركة قيادة الفكر والرؤى الصناعية وعرض خبراتنا.

- ✓ استراتيجيات تسويق رقمي فعالة: بالاستفادة من مبادرات متنوعة للتسويق الرقمي، حققنا متوسط حركة شهرية لموقعنا الإلكتروني تبلغ ١٦,٣١٢ زائرًا، مع الحفاظ على إنفاق فعال من حيث التكلفة على إعلانات جوجل بنسبة ٤.٨٪. وهذا يوضح قدرتنا على الوصول إلى جمهورنا المستهدف بكفاءة وتحسين استثماراتنا التسويقية.
- ✓ دعم شامل للشركاء: نلتزم بدعم شركائنا القيمين من خلال تزويدهم بمواد اتصال مصممة خصيصًا لهم، بما في ذلك رسائل البريد الإلكتروني والعروض التقديمية والكتيبات. بالإضافة إلى ذلك، نستجيب على الفور لطلباتهم الفردية، مما يعزز الشراكات التعاونية والمنتجة.
- ✓ مبادرات العلامة التجارية الداخلية: كجزء من التزامنا المستمر بمشاركة الموظفين وهوية العلامة التجارية، نفخر بإعادة تصميم منطقة استقبال شركة سلامة في عام ٢٠٢٣. تعكس هذه المبادرة تفانينا في خلق بيئة عمل إيجابية وملهمة لفرقنا.

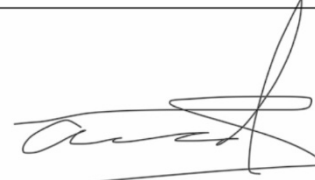
	استقال بتاريخ ١١ مارس ٢٠٢٤		
توقيع رئيس إدارة الرقابة الداخلية للمجموعة السيد/ مصطفى ابو زيد	توقيع رئيس لجنة الترشيحات والمكافآت السيد/ أجيت جوشي	توقيع رئيس لجنة التدقيق السيد / أحمد محمد السادة	توقيع رئيس مجلس الإدارة سعادة/ سعيد مبارك الهاجري
التاريخ: 2024 / 03 / 29	التاريخ: 2024 / ..... / .....	التاريخ: 2024 / 03 / 29	التاريخ: 2024 / 03 / 29

ختم الشركة





معاً. لمستقبل آمن.  
SECURING OUR FUTURE. together.

[www.salama.ae](http://www.salama.ae)



# تقرير الإستدامة ٢٠٢٣

الشركة الإسلامية العربية للتأمين (سلامة) ش.م.ع

# جدول المحتويات

٣	١. نبذة عن التقرير
٥	٢. كلمة من الرئيس مجلس الإدارة
٧	٣. غرض الشركة
٨	• أعمالنا
١٠	• خدمات ومنتجات التكافل
١٢	٤. نهج الاستدامة
١٣	• أولويات الاستدامة
١٤	• الموضوعات الجوهرية
١٨	• المواءمة أهداف التنمية المستدامة
٢١	٥. تمكين قوتنا العاملة
٢٢	• استقطاب الموظفين واستبقائهم
٢٤	• رفاهية الموظفين وإشراكهم
٢٥	• التنوع والشمول
٢٦	• تنمية القوى العاملة
٢٨	٦. دعم العملاء
٢٨	• رضا العملاء
٣٣	• الابتكار والتحول الرقمي
٣٥	• خصوصية البيانات
٣٦	٧. حماية البيئة
٣٦	• قطاع التأمين
٣٧	• نهجنا المُتبع
٣٨	• إحراز تقدّم مستمر
٤١	٨. الازدهار والأداء
٤٢	٩. دعم المجتمع
٤٢	• التوطين
٤٣	• المشتريات المسؤولة
٤٣	١٠. الأخلاقيات والمسؤولية في العمل
٤٤	• الحوكمة الأخلاقية
٤٥	• إدارة المخاطر
٤٦	• الأخلاقيات والامتثال
٤٧	• التدقيق الداخلي
٤٧	• سياسات الأعمال
٤٨	١١. مواءمة فهرس محتوى المبادرة العالمية للتقارير وسوق دبي المالي

# نبذة عن هذا التقرير

(GRI 1-2, GRI 2-2, GRI 3-2, GRI 4-2)  
(GRI 5-2, GRI 6, GRI 7, GRI 8, GRI 9)



## نطاق التقرير

يغطي تقرير الاستدامة ٢٠٢٣ لشركة سلامة - الشركة الإسلامية العربية للتأمين (ش.م.ع) الفترة من ١ يناير إلى ٣١ ديسمبر ٢٠٢٣، ما لم يُذكر خلاف ذلك.

شركة سلامة - الشركة الإسلامية العربية للتأمين (ش.م.ع) هي شركة مساهمة عامة، مسجلة في إمارة دبي ومدرجة في سوق دبي المالي منذ ١٦ سبتمبر ٢٠٠٥.

يقع المقر الرئيسي للشركة في الطابق الرابع في بناية سيكتروم، بلوك A، عود ميثاء، ص.ب. ١٠٢١٤، طريق الشيخ راشد، دبي. وهي مرخصة من وزارة الاقتصاد، بموجب رخصة رقم ١٦.٨.٢٠٨، سجل رقم ٤٢٣٨١، كما أنها مسجلة لدى مصرف الإمارات العربية المتحدة المركزي تحت رقم ١٧.

تتركز أنشطة الشركة الرئيسية في الإمارات العربية المتحدة، حيث تدير أعمالها من خلال مقرها الرئيسي بدبي بالإضافة إلى أربعة فروع أخرى في كل من أبوظبي ودبي والعين والشارقة، حتى تاريخ ٣١ ديسمبر ٢٠٢٣.

كما تعمل الشركة إقليمياً من خلال خمس شركات تابعة وشركة زميلة، كما يلي:

- شركة طريق القابضة
- الشركة المصرية الإماراتية لتأمينات الحياة التكافلي، في مصر
- دار التأمين المصرية السعودية، في مصر
- التأمين الإسلامي (الأردن)، شركة زميلة
- ضمانات سلامة الجزائر، في الجزائر
- سلامة للعقارات - السنغال

والشركة التابعة الأخيرة مملوكة لشركة طريق القابضة ش.م.ب، وهي شركة تابعة لشركة سلامة تعمل بصفتها شركة قابضة وسيطة في البحرين دون أن يكون لها أنشطة تجارية.

يغطي هذا التقرير عمليات الشركة في الإمارات العربية المتحدة فقط، والتي تساهم بأكثر من ٩٠٪ من إجمالي إيراداتها، ولا يشمل التقرير أداء الشركات التابعة الأخرى.



## أساس الإعداد

تم إعداد هذا التقرير وفقاً لأحدث معايير المبادرة العالمية للتقارير لعام ٢٠٢١، والتي تسري على التقارير المنشورة اعتباراً من ١ يناير ٢٠٢٣ فصاعداً، بالإضافة إلى مراعاة المعايير البيئية والاجتماعية وحوكمة الشركات لسوق دبي المالي. ستجدون في كل قسم إشارات محددة إلى معايير المبادرة العالمية للتقارير وإفصاحات المعايير البيئية والاجتماعية وحوكمة الشركات لسوق دبي المالي، كما يرد فهرس محتوى المبادرة العالمية للتقارير في نهاية التقرير.

علاوة على ذلك، يحدد التقرير مدى مواءمة شركة سلامة لأهداف التنمية المستدامة.

## التدقيق الخارجي

روجع محتوى هذا التقرير بواسطة الإدارات الداخلية ذات الصلة. علاوة على ذلك، تم الحصول على البيانات المالية من القوائم المالية لشركة سلامة عن العام ٢٠٢٣، التي دققها شركة مستقلة رفيعة المستوى.

## البيانات التطلعية

تنطوي البيانات التطلعية على درجة من عدم يقين بالنظر إلى مختلف العوامل الخارجية التي قد تؤثر على البيئة التي تباشر فيها الشركة أعمالها. لا تلتزم الشركة بتحديث بياناتها التطلعية أو مراجعتها بشكل علني على مدار السنة المالية المقبلة، إلا في حدود ما تقتضيه القوانين واللوائح المعمول بها. ولا يقع ضمن اختصاص فريق التدقيق الداخلي إبداء رأي حول هذه البيانات التطلعية.

## التواصل والملاحظات

لأي استفسارات أو ملاحظات بشأن هذا التقرير، يُرجى التواصل مع:

الاسم:  
البريد الإلكتروني:  
رقم الهاتف:

هيام عطا الله

Heyam.Attaallah@salama.ae

+٩٧١ ٤ ٤٠٤٠ ٣٣٦

# رسالة رئيس مجلس الإدارة

(GRI ٢-٢)



سعادة/ سعيد مبارك الهاجري

رئيس مجلس الإدارة

يسعدني أن أقدم تقرير الاستدامة ٢٠٢٣ لشركة سلامة - الشركة الإسلامية العربية للتأمين، والذي يعكس جهود الشركة المستمرة لدمج عوامل الاستدامة الجوهرية في عملياتها وخلق قيمة لجميع أصحاب المصلحة المعنيين.

تواصل الإمارات العربية المتحدة تفادي الظروف غير المواتية التي طالت شتى مناطق الاقتصاد العالمي الأخرى، وبفضل ذلك ظلت سوق حلول التكافل التي تقدمها شركة سلامة قوية للغاية خلال السنوات القليلة الماضية.

حققت شركة سلامة أداءً مالياً راسخاً خلال عام ٢٠٢٣، حيث شهدت إيرادات التأمين ارتفاعاً ملحوظاً بنسبة ٢٠٪ لتصل إلى ١,١١ مليار درهم إماراتي. وبخلاف الخسائر الاستثنائية، كانت الشركة لتعلن عن صافي ربح قدره ٢,٦٠ مليون درهم إماراتي لعام ٢٠٢٣. بفضل النمو المستمر للإيرادات، بالإضافة إلى المبادرات المتواصلة لتبسيط وتحسين مجموعة منتجاتنا وعملياتنا، نثق تماماً بأن الشركة ستستعيد ربحيتها في العام المقبل، مما يبشر بمستقبل مشرق.

عيّنت الشركة رئيساً تنفيذياً جديداً عام ٢٠٢٣ لقيادة المرحلة التالية من رحلة سلامة. يتمتع والتر جوب بخبرة تمتد إلى ٢٥ عاماً، وقبل توليه منصب الرئيس التنفيذي لشركة سلامة، عمل رئيساً تنفيذياً لشركة زيورخ للتأمين لمنطقة الشرق الأوسط، وبفضله ارتفعت الربحية بنسبة ٣٠٪، كما قاد عملية التحول الرقمي للشركة. إن امتلاك شركة سلامة لهذا المستوى من الخبرة العالمية يُعدّ ميزة قيّمة تدعم مساعيها الرامية إلى تنويع خدماتها وتحويلها إلى الرقمنة. ونيابة عن جميع أصحاب المصلحة في شركة سلامة، أرحب ترحيباً حاراً بالسيد/جوب وأتمنى له كل التوفيق والنجاح في الشركة.

أحرزت شركة سلامة تقدماً فارقاً في جهود التحول الرقمي خلال السنوات الأخيرة، وفي عام ٢٠٢٣ أجرت الشركة مراجعة شاملة لمنصاتها الرقمية وأنظمة تقنية المعلومات، حيث أجرت تقييماً لكيفية عرض الخدمات ورفع كفاءتها. ونتيجة لذلك، تم تبسيط بعض العمليات كما تم إيقاف المنصات غير المجدية ودمج بعض الخدمات، كل ذلك بالتزامن مع تحسين تجربة العميل والعمليات الداخلية. وفي ظل إستراتيجية جديدة مدتها ثلاث سنوات، يتم تنفيذ مبادرات التحول الرقمي عبر المؤسسة لمواءمة خدماتنا وتقديم المزيد منها على أسس أمتن وأكثر موثوقية.

بالإضافة إلى ذلك، أحرزت سلامة تقدماً على مستوى تجديد عمليات إدارة المواهب من خلال تقديم نظام جديد في عام ٢٠٢٣. نعتقد أن هذا النظام سيعزز قدرتنا على استقطاب المواهب الرئيسية والاحتفاظ بها في الشركة، بما يتماشى مع إستراتيجيتنا لزيادة عدد المواطنين العاملين في شركة سلامة. لقد أجرينا تحسينات كبيرة على برامج التعلم والتطوير لدينا بالإضافة إلى عملية تقييم الأداء، مع إجراء تغييرات على كيفية تحفيزنا للأداء الجيد، وخلق

# كلمة من رئيس مجلس الإدارة

(GRI ٢-٢)

مسارات لمزيد من التنمية المهنية في الشركة.

تستلهم شركة سلامة من قيادة دولة الإمارات العربية المتحدة في مؤتمر المناخ الأخير "كوب ٢٨" ونتائجه الإيجابية، بما في ذلك الاتفاقية التاريخية بين الدول الأعضاء في الأمم المتحدة والإجماع الإماراتي على تعزيز العمل المناخي وتسريع التحول إلى نظام طاقة أنظف. كما تواصل تقييم الطرق الفعالة لتعزيز خدماتها الأساسية ومواءمتها مع العمل المناخي والتزام الإمارات العربية المتحدة بتحقيق صافي الانبعاثات الصفرية بحلول عام ٢٠٥٠. تُدرك سلامة، بصفقتها مزوداً للخدمات المالية المتوافقة مع الشريعة الإسلامية، مسؤوليتها الفريدة في تعزيز قدرة المجتمع على الصمود أمام تغيرات المناخ، وتلتزم بدمج الاعتبارات البيئية في نموذج أعمالها، مما يسهم في الازدهار على المستويين المحلي والوطني.

نيابة عن جميع أعضاء شركة سلامة، أتقدم بخالص الشكر والتقدير لجميع أصحاب المصلحة على دعمهم الراسخ وتعاونهم المثمر على مر السنين. وأتطلع إلى استمرار التزام جميع أصحاب المصلحة بينما نبدأ المرحلة القادمة من رحلة سلامة نحو ترسيخ مكانتها بوصفها شركة رائدة في مجال حلول التكافل على مستوى المنطقة.

وتفضلوا بقبول فائق الاحترام،  
سعادة/ سعيد مبارك الهاجري  
رئيس مجلس الإدارة



سعادة/ سعيد مبارك الهاجري  
رئيس مجلس الإدارة

## غرض الشركة

(1-2 GRI , 7-2 GRI , 8-2 GRI , 28-2 GRI)

### لمحة عامة عن شركة سلامة

أكثر من  
٤,٠٠٠

مؤمن له/مشارك  
في خدماتنا

٢٧٥

موظف

أكثر من  
٤

عاماً من التشغيل

أكثر من  
٤

خدمة تأمين تكافلي  
مقدمة للعملاء

١,١  
مليار درهم  
إماراتي

إجمالي الإيرادات

## جوائز وتكريمات ٢٠٢٣

### أفضل شركة تكافل في العام - مؤتمر Insuretek الشرق الأوسط



أخصائي التكافل  
جوائز صناعة التأمين في الشرق  
الأوسط



أفضل مزود لحلول تكافل - جوائز  
MEAFINANCE



جائزة الشريك الموثوق  
هيئة الصحة بدبي



تأسست سلامة - الشركة الإسلامية العربية للتأمين (ش.م.ع) عام ١٩٧٩، وتعد إحدى أكبر وأقدم شركات العالم الرائدة في تقديم حلول التأمين المتوافقة مع الشريعة الإسلامية، التي تُعرف أيضاً باسم "تكافل".

تركز سلامة على أن تصبح شركة التكافل المفضلة في الإمارات العربية المتحدة من خلال تقديم منتجات وخدمات تلبي احتياجات مجموعة واسعة من العملاء. وحيث إنها حاصلة على تصنيف إس أند بي BBB-، تُظهر سلامة للتأمين مركزاً مالياً قوياً وسط تقلبات السوق وعدم اليقين.

GLOBAL BANKING &  
**Finance**  
review

جائزة أفضل شركة تأمين عبر الإنترنت  
في الإمارات العربية المتحدة - مجلة  
Global Banking & Finance Review

THE GLOBAL  
ECONOMICS

أفضل مزود لحلول التكافل - جوائز  
GLOBAL ECONOMICS AWARDS  
شركة التأمين الرائدة في الإمارات  
العربية المتحدة

WORLD BUSINESS  
OUTLOOK

أكثر مزود لحلول التكافل ابتكاراً  
وتخصيصاً - جوائز  
Global Business Outlook



أفضل مبادرة شاملة  
قمة وجوائز سعادة العملاء



جائزة فئة العمالة غير الماهرة  
وزارة الموارد البشرية والتوطين

FORTUNE  
**500**  
ARABIA  
فورتنشن

قائمة فورتنشن  
٥٠٠ العربية

## رسالتنا

تحقيق الريادة العالمية في مجال التكافل وإعادة التكافل من حيث الحصة السوقية وحقوق ملكية المساهمين.



## رؤيتنا

أن نكون الشركة الرائدة في توفير حلول التكافل المبتكرة والمخصصة، مع دعم متين من الموارد المالية والبشرية



## الأحداث الرئيسية خلال ٢٠٢٣

عيّنت شركة سلامة رئيساً تنفيذياً جديداً ونائباً لرئيس مجلس الإدارة.

تعيين والتر جوب رئيساً تنفيذياً جديداً للشركة إدراج الشركة ضمن قائمة فورتشن ٥٠٠ العربية حصلت الشركة على جائزة تقديرية من هيئة الصحة بدبي كما حصلت على تقدير وزارة الموارد البشرية والتوطين لتقديم خدمات التأمين عبر الإنترنت، كما حصلت على عدة جوائز أخرى.



## قيمنا

- الالتزام باتباع مبادئ الشريعة الإسلامية في أداء الأعمال.
- التركيز على العملاء، بهدف تقديم خدمات عالية الجودة وفقاً للمعايير الدولية.
- تحقيق التميز التشغيلي لتعظيم قيمة أصحاب المصلحة.
- خلق بيئة عمل احترافية ومنفتحة يتم فيها تقدير إسهامات الموظفين ومكافأتهم.
- تشجيع ودعم الموظفين لتبني مبادرات تؤدي إلى تطورهم المهني ونموهم داخل الشركة.
- الاستثمار في موظفينا.
- التشجيع على تحديد أهداف طموحة ودعم تحقيقها من خلال توفير جميع الموارد المطلوبة، مع تحديد المسؤوليات والمساءلة بوضوح.
- تطبيق أعلى المعايير الأخلاقية في التعامل مع جميع أصحاب المصلحة. بناءً على المبادئ الأخلاقية المتمثلة في الصدق والنزاهة والعدالة والأمانة.



## منتجات وخدمات التكافل

بنت شركة سلامة سمعة متميزة في السوق من خلال وضع العميل دائماً في المقام الأول، وإيلاء الأولوية للجودة بأسعار معقولة، مع التركيز على الابتكار في تطوير المنتجات.

تقدم الشركة مجموعة شاملة من حلول التأمين المتوافقة مع الشريعة الإسلامية للأفراد والعائلات والشركات.

### تكافل السيارات



### التكافل الصحي



### التكافل العائلي



### التكافل العام



## هيكل ملكيتنا

تتمتع شركة سلامة بقاعدة كبيرة من المساهمين تضم ٦,٦٨٧ مساهماً، ومع ذلك يمتلك ثلاثة مساهمين رئيسيين ما يقرب من نصف أسهم الشركة.

غالبية الأسهم يملكها مستثمرون لدى كل منهم أكثر من ٥ ملايين سهم.

### هيكل الملكية ٢٠٢٣

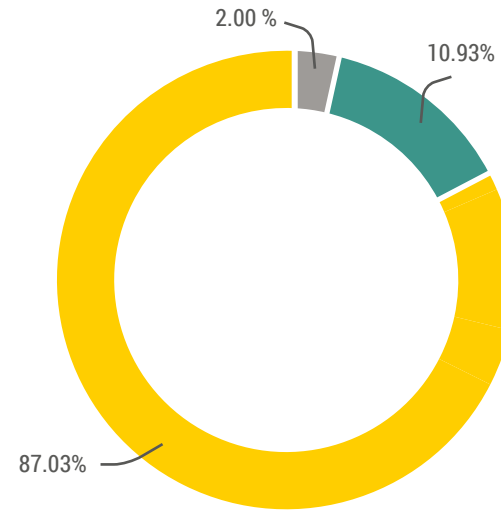

- ملكية أقل من ٥,٠٠٠ سهم
- ملكية من ٥,٠٠٠ إلى أقل من ٥٠,٠٠٠ سهم
- ملكية من ٥٠,٠٠٠ إلى أقل من ٥٠٠,٠٠٠ سهم
- ملكية من ٥٠٠,٠٠٠ إلى أكثر من ٥,٠٠٠,٠٠٠ سهم

### العضوية

شركة سلامة عضو في الاتحاد العام العربي للتأمين، واتحاد التأمين الخليجي، وجمعية الامارات للتأمين وبصفتها عضو في هذه الاتحادات، تتصدر سلامة مجال التأمين دائم التطور في العالم العربي. يتيح الاتحاد العام العربي للتأمين واتحاد التأمين الخليجي، وجمعية الامارات للتأمين للأعضاء تشكيل مستقبل منطقة الشرق الأوسط وشمال أفريقيا وخارجها.





## نهج الاستدامة

(GRI 1-2, GRI 1-3, GRI 2-2, GRI 2-3, GRI 3-1, GRI 3-2, GRI 3-3, GRI 4-2, GRI 4-3, GRI 5-1, GRI 5-2, GRI 5-3, GRI 6-1, GRI 6-2, GRI 6-3, GRI 7-1, GRI 7-2, GRI 7-3, GRI 8-1, GRI 8-2, GRI 8-3, GRI 9-1, GRI 9-2, GRI 9-3, GRI 10-1, GRI 10-2, GRI 10-3, GRI 11-1, GRI 11-2, GRI 11-3, GRI 12-1, GRI 12-2, GRI 12-3, GRI 13-1, GRI 13-2, GRI 13-3, GRI 14-1, GRI 14-2, GRI 14-3, GRI 15-1, GRI 15-2, GRI 15-3, GRI 16-1, GRI 16-2, GRI 16-3, GRI 17-1, GRI 17-2, GRI 17-3, GRI 18-1, GRI 18-2, GRI 18-3, GRI 19-1, GRI 19-2, GRI 19-3, GRI 20-1, GRI 20-2, GRI 20-3, GRI 21-1, GRI 21-2, GRI 21-3, GRI 22-1, GRI 22-2, GRI 22-3, GRI 23-1, GRI 23-2, GRI 23-3, GRI 24-1, GRI 24-2, GRI 24-3, GRI 25-1, GRI 25-2, GRI 25-3, GRI 26-1, GRI 26-2, GRI 26-3, GRI 27-1, GRI 27-2, GRI 27-3, GRI 28-1, GRI 28-2, GRI 28-3, GRI 29-1, GRI 29-2, GRI 29-3, GRI 30-1, GRI 30-2, GRI 30-3, GRI 31-1, GRI 31-2, GRI 31-3, GRI 32-1, GRI 32-2, GRI 32-3, GRI 33-1, GRI 33-2, GRI 33-3, GRI 34-1, GRI 34-2, GRI 34-3, GRI 35-1, GRI 35-2, GRI 35-3, GRI 36-1, GRI 36-2, GRI 36-3, GRI 37-1, GRI 37-2, GRI 37-3, GRI 38-1, GRI 38-2, GRI 38-3, GRI 39-1, GRI 39-2, GRI 39-3, GRI 40-1, GRI 40-2, GRI 40-3, GRI 41-1, GRI 41-2, GRI 41-3, GRI 42-1, GRI 42-2, GRI 42-3, GRI 43-1, GRI 43-2, GRI 43-3, GRI 44-1, GRI 44-2, GRI 44-3, GRI 45-1, GRI 45-2, GRI 45-3, GRI 46-1, GRI 46-2, GRI 46-3, GRI 47-1, GRI 47-2, GRI 47-3, GRI 48-1, GRI 48-2, GRI 48-3, GRI 49-1, GRI 49-2, GRI 49-3, GRI 50-1, GRI 50-2, GRI 50-3, GRI 51-1, GRI 51-2, GRI 51-3, GRI 52-1, GRI 52-2, GRI 52-3, GRI 53-1, GRI 53-2, GRI 53-3, GRI 54-1, GRI 54-2, GRI 54-3, GRI 55-1, GRI 55-2, GRI 55-3, GRI 56-1, GRI 56-2, GRI 56-3, GRI 57-1, GRI 57-2, GRI 57-3, GRI 58-1, GRI 58-2, GRI 58-3, GRI 59-1, GRI 59-2, GRI 59-3, GRI 60-1, GRI 60-2, GRI 60-3, GRI 61-1, GRI 61-2, GRI 61-3, GRI 62-1, GRI 62-2, GRI 62-3, GRI 63-1, GRI 63-2, GRI 63-3, GRI 64-1, GRI 64-2, GRI 64-3, GRI 65-1, GRI 65-2, GRI 65-3, GRI 66-1, GRI 66-2, GRI 66-3, GRI 67-1, GRI 67-2, GRI 67-3, GRI 68-1, GRI 68-2, GRI 68-3, GRI 69-1, GRI 69-2, GRI 69-3, GRI 70-1, GRI 70-2, GRI 70-3, GRI 71-1, GRI 71-2, GRI 71-3, GRI 72-1, GRI 72-2, GRI 72-3, GRI 73-1, GRI 73-2, GRI 73-3, GRI 74-1, GRI 74-2, GRI 74-3, GRI 75-1, GRI 75-2, GRI 75-3, GRI 76-1, GRI 76-2, GRI 76-3, GRI 77-1, GRI 77-2, GRI 77-3, GRI 78-1, GRI 78-2, GRI 78-3, GRI 79-1, GRI 79-2, GRI 79-3, GRI 80-1, GRI 80-2, GRI 80-3, GRI 81-1, GRI 81-2, GRI 81-3, GRI 82-1, GRI 82-2, GRI 82-3, GRI 83-1, GRI 83-2, GRI 83-3, GRI 84-1, GRI 84-2, GRI 84-3, GRI 85-1, GRI 85-2, GRI 85-3, GRI 86-1, GRI 86-2, GRI 86-3, GRI 87-1, GRI 87-2, GRI 87-3, GRI 88-1, GRI 88-2, GRI 88-3, GRI 89-1, GRI 89-2, GRI 89-3, GRI 90-1, GRI 90-2, GRI 90-3, GRI 91-1, GRI 91-2, GRI 91-3, GRI 92-1, GRI 92-2, GRI 92-3, GRI 93-1, GRI 93-2, GRI 93-3, GRI 94-1, GRI 94-2, GRI 94-3, GRI 95-1, GRI 95-2, GRI 95-3, GRI 96-1, GRI 96-2, GRI 96-3, GRI 97-1, GRI 97-2, GRI 97-3, GRI 98-1, GRI 98-2, GRI 98-3, GRI 99-1, GRI 99-2, GRI 99-3, GRI 100-1, GRI 100-2, GRI 100-3)

تؤمن شركة سلامة بأن دمج المبادئ البيئية والاجتماعية وحوكمة الشركات في نموذج أعمالها وإستراتيجيتها يتماشى تماماً مع مكانة الشركة باعتبارها واحدة من أكبر شركات التكافل في العالم.

إن تبني ممارسات الأعمال المسؤولة التي تعزز الرفاه الاجتماعي وتحمي البيئة وتصون مصالح جميع أصحاب المصلحة، يتوافق مع مبادئ المالية الإسلامية التي تحظر الاستثمار في الشركات التي تشارك في أنشطة تُعتبر ضارة بالمجتمع، بما في ذلك الكحول والمقامرة والتبغ.

يتم استثمار أموال التكافل بدلاً من ذلك في أصول متوافقة مع الشريعة الإسلامية، قد تشمل الاستثمارات المسؤولة اجتماعياً التي تتوافق مع المعايير البيئية والاجتماعية وحوكمة الشركات، بما في ذلك الطاقة المتجددة والرعاية الصحية والتعليم، ويمكن أن يكون لها جميعاً أثر إيجابي على البيئة والمجتمع.

تحظى شركات التأمين التقليدية وشركات التكافل - مثل سلامة - عبر أعمالها بموقع جيد يمكنها من الإسهام في دفع عجلة الانتقال إلى عالم أكثر استدامة بعدة طرق، بما في ذلك:

الحفاظ على البيئة: من خلال العمل على تقليل بصمتهم البيئية، وتنفيذ إجراءات للتخفيف من الأضرار البيئية، ودعم المبادرات الرامية إلى مكافحة تغيّر المناخ والتلوث.

التمكين الاجتماعي: من خلال تعزيز رفاهية جميع أصحاب المصلحة، بما في ذلك الموظفين والعملاء والمجتمع الأشم، مع تعزيز التنوع والمساواة والإدماج داخل المؤسسة.

ممارسات الاستثمار الأخلاقية: من خلال تبني إستراتيجيات استثمارية تسترشد بالمبادئ المستدامة وتجنب المشاريع التي تقوض سلامة البيئة أو تتجاهل الرفاه الاجتماعي، وذلك بإعطاء الأولوية للاستثمارات التي تحقق أثراً إيجابياً على المجتمع مع تحقيق عائد مالي.

ابتكار المنتجات: من خلال تصميم منتجات تأمين تشجع حملة الوثائق على تبني سلوكيات صديقة للبيئة أو دعم المبادرات الاجتماعية المسؤولة. كذلك عبر تقييم وإدارة المخاطر المرتبطة بالمناخ بشكل استباقي وتقديم منتجات تأمين مبتكرة تساعد المجتمعات على التكيف مع تأثير تغيّر المناخ، مثل الظروف الجوية المتطرفة.

الشفافية في إعداد التقارير: من خلال التمسك بأعلى معايير الشفافية والمساءلة وتزويد أصحاب المصلحة بمعلومات حول مبادرات الاستدامة والأداء، بما في ذلك تقارير الاستدامة.

إنه يساعد في توجيه عملية صنع القرار الأكثر فعالية حول كيفية تعزيز أنشطة الاكتتاب وإدارة المخاطر وممارسات إدارة الأصول، من بين أمور أخرى، لدعم الاستدامة.

## أولويات الاستدامة

تسترشد رحلة استدامة شركة سلامة بالتزامها بخلق قيمة مستدامة لجميع أصحاب المصلحة الرئيسيين، وحماية البيئة، والتصرف بطريقة مسؤولة اجتماعياً، وتعزيز الحوكمة الأخلاقية، مع تحسين نهج الاستثمار لدى الشركة.

لمزيد من الإرشادات حول اتخاذ قرارات فعالة بشأن المعايير البيئية والاجتماعية وحوكمة الشركات، وضعت سلامة إطار عمل شامل يعتمد على فهم الشركة لكيفية تأثير عوامل المعايير البيئية والاجتماعية وحوكمة الشركات على أعمالها، بالإضافة إلى تأثير عملياتها على المجتمع والبيئة ككل.

تساعد الأولويات المحددة بموجب هذا الإطار على تركيز جهود شركة سلامة فيما يتعلق بالمعايير البيئية والاجتماعية وحوكمة الشركات وتعزيز العمليات الأساسية، بما في ذلك أنشطة التقييم وإدارة المخاطر وممارسات إدارة الأصول وغيرها، من أجل تعظيم الآثار الإيجابية للاستدامة.



### تمكين القوى العاملة

تضع شركة سلامة على رأس أولوياتها رفاهية جميع موظفيها وصحتهم وسعادتهم، وتسهّل تنمية المهارات، وتوفر فرصاً للنمو الشخصي والتطور المهني. كما توفر لموظفيها الموارد والدعم لتمكينهم من اتخاذ القرارات والأخذ بزمام المبادرة والمساهمة الفعالة في تحقيق أهداف الشركة.

### دعم العملاء

يقع تطوير حلول تكافل مبتكرة مصممة لتلبية احتياجات قاعدة عملاء متنوعة في صميم هدف شركة سلامة. كما يعد الحفاظ على ثقة العملاء وولائهم أولوية قصوى، وتسعى شركة سلامة جاهدة لتقديم التميز باستمرار خلال تجربة العميل.

### حماية البيئة

رسخت شركة سلامة ثقافة المسؤولية البيئية في جميع أنحاء المؤسسة، بدءاً من نشر الوعي بالسلوك الصديق للبيئة بين موظفيها إلى حساب انبعاثات الغازات الدفيئة للشركة. وكجزء من هذا الالتزام، تتطلع شركة سلامة إلى توسيع قياس بصمة انبعاثاتها تدريجياً لتشمل انبعاثات النطاق ٣ وتأثير محفظتها الاستثمارية وكذلك الشركات التابعة لها.

### العمل بطريقة أخلاقية ومستدامة

تطبق شركة سلامة أطر رقابة داخلية وإدارة مخاطر قوية لضمان إدارة الشركة بمسؤولية لصالح جميع أصحاب المصلحة. تقيّم الشركة طرماً لتعزيز هياكل حوكمتها بشكل أكبر لتشمل الاعتبارات البيئية والاجتماعية وحوكمة الشركات التي من شأنها دعم تسريع رحلة استدامتها.

## الموضوعات الجوهرية

### إشراك أصحاب المصلحة لدينا وفهم تأثيرنا

تلتزم شركة سلامة بالمشاركة المستمرة مع أصحاب المصلحة الرئيسيين فيها للحفاظ على فهم واضح للقضايا الأكثر أهمية بالنسبة لهم، وبهذا يمكن دمج احتياجاتهم في عمليات صنع القرار الاستراتيجية على أعلى مستوى في الشركة.

ويعد إشراك أصحاب المصلحة عملية ثنائية الاتجاه تُمكن سلامة من التواصل الفعال بشأن الأمور المهمة لأصحاب المصلحة وفي الوقت نفسه جمع الملاحظات حول مجموعة متنوعة من العوامل التي تمكن الشركة من تحسين عملياتها باستمرار.

ويشمل ذلك مخاوف أصحاب المصلحة بشأن موضوعات الاستدامة، وتوفير مدخلاتهم رؤى قيمة لعملية تحديد الموضوعات الجوهرية المتعلقة بالمعايير البيئية والاجتماعية وحوكمة الشركات التي يتعين على شركة سلامة إدارتها لضمان معالجة الشركة الفعالة لمخاطر وفرص المعايير البيئية والاجتماعية وحوكمة الشركات ذات الصلة وخلق قيمة مستدامة.

يوضح الجدول أدناه قائمة أصحاب المصلحة الرئيسيين في سلامة وكذلك الطرق والقنوات المستخدمة لإشراكهم والتواصل معهم بشكل منتظم.

مجموعات أصحاب المصلحة الرئيسيين	الطرق المتاحة للتواصل والمشاركة
المشركون	<ul style="list-style-type: none"> <li>الموقع الإلكتروني</li> <li>العملاء المباشرون</li> <li>قنوات الوسطاء</li> <li>المواد التسويقية</li> <li>وسائل التواصل الاجتماعي</li> <li>آراء العملاء عبر الإنترنت</li> <li>مكالمات الجودة من قبل قسم العمليات</li> <li>بوابة شكاوى البنك المركزي</li> </ul>
مجلس الإدارة وكبار المسؤولين التنفيذيين	<ul style="list-style-type: none"> <li>الاجتماعات الدورية لمجلس الإدارة/المديرين</li> <li>الاجتماعات الدورية للجان</li> <li>فعاليات الشركة</li> <li>اجتماع الجمعية العمومية السنوية</li> </ul>
الموظفون	<ul style="list-style-type: none"> <li>مراجعات الأداء</li> <li>تدريب الشركة</li> <li>الإعلانات الداخلية</li> <li>فعاليات الشركة</li> <li>مقابلات الخروج</li> </ul>
المساهمون	<ul style="list-style-type: none"> <li>اجتماع الجمعية العمومية السنوية</li> <li>الاجتماعات الدورية مع بعض المساهمين الرئيسيين</li> <li>الإفصاحات التنظيمية الدورية للشركة</li> </ul>
المجتمع	<ul style="list-style-type: none"> <li>الأنشطة المتعلقة بالمسؤولية الاجتماعية للشركات، بما في ذلك التبرعات والرعاية المشتركة والمشاركة في المبادرات المحلية والعمل التطوعي</li> </ul>
الجهات الحكومية (هيئة الأوراق المالية والسلع والبنك المركزي وسوق دبي المالي ودائرة الصحة بأبوظبي ودبي ودائرة التنمية الاقتصادية وجمعية الإمارات)	<ul style="list-style-type: none"> <li>المشاركة المباشرة عبر البريد الإلكتروني والهاتف</li> <li>المنتديات المحلية</li> <li>المناقصات الحكومية</li> <li>الندوات عبر الإنترنت</li> </ul>
شركاء الأعمال (شركات إعادة التأمين ووكلاء شركات التأمين والوسطاء)	<ul style="list-style-type: none"> <li>الاجتماعات الدورية مع شركاء أعمال محددتين</li> <li>المراجعة الدورية للأعمال</li> </ul>
وكالات التصنيف	<ul style="list-style-type: none"> <li>المراجعات الدورية (على أساس سنوي)</li> </ul>

البند	الموضوع الجوهري الرئيسي	إفصاح المبادرة العالمية للتقارير المقابل	إفصاح سوق دبي المالي المقابل
١	الأثر على البيئة وممارسات الاستدامة	معيار المبادرة العالمية للتقارير ٣.٢ - الطاقة معيار المبادرة العالمية للتقارير ٣.٥ - الانبعاثات	E١: انبعاثات الغازات الدفيئة E٢: كثافة الانبعاثات E٣: استخدام الطاقة E٤: كثافة الطاقة E٥: مزيج الطاقة E٦: استخدام الطاقة E٧: العمليات البيئية E٨: الإدارة البيئية E٩: الإدارة البيئية
٢	التغير المناخي		E٧: العمليات البيئية E٨: الإدارة البيئية E٩: الإدارة البيئية E١٠: الحد من مخاطر المناخ
٣	حماية البيانات وخصوصية العميل	معيار المبادرة العالمية للتقارير ٤١٨ - خصوصية العميل	G٧: خصوصية البيانات
٤	وضع ملصقات معلومات المنتجات والخدمات	معيار المبادرة العالمية للتقارير ٤١٧ - التسويق ووضع الملصقات	لا ينطبق
٥	دعم المجتمع	معيار المبادرة العالمية للتقارير ٤١٣ - المجتمعات المحلية	S١٢: الاستثمار المجتمعي
٦	التحول الرقمي	لا ينطبق	لا ينطبق
٧	ممارسات التوظيف	معيار المبادرة العالمية للتقارير ٤.١ - التوظيف	S٣: معدل ترك الموظفين للعمل
٨	مهارات الموظفين وتنميتها	معيار المبادرة العالمية للتقارير ٤.٤ - التدريب والتعليم	لا ينطبق
٩	تكافؤ الفرص والتنوع والشمول	معيار المبادرة العالمية للتقارير ٤.٥ - التنوع وتكافؤ الفرص	S٢: نسبة الأجر حسب الجنس S٤: التنوع بين الجنسين G١: التنوع في مجلس الإدارة
١٠	الأداء المالي	معيار المبادرة العالمية للتقارير ٢.١ - الأداء الاقتصادي	لا ينطبق
١١	أخلاقيات الأعمال	معيار المبادرة العالمية للتقارير ٢.٥ - مكافحة الفساد	G٦: الأخلاقيات ومكافحة الفساد
١٢	دمج المعايير البيئية والاجتماعية وحوكمة الشركات في التحليل وصنع القرار		E٧: العمليات البيئية E٨: الإدارة البيئية E٩: الإدارة البيئية E١٠: الحد من مخاطر المناخ



بالإضافة إلى المعلومات التي يتم جمعها من خلال إشراك أصحاب المصلحة، تجري شركة سلامة تحليلاً منتظماً للشركات النظيرة لضمان أن تقييم مادية الشركة يأخذ في الاعتبار الموضوعات البيئية والاجتماعية وحوكمة الشركات التي تعتبر الأكثر أهمية بالنسبة لقطاع التأمين الأوسع.

كجزء من هذه العملية، استخدمت شركة سلامة خريطة مادية لمجلس معايير محاسبة الاستدامة (SASB) لمواءمة هذه الموضوعات مع الأهداف الإستراتيجية والأنشطة التشغيلية للشركة.

باستخدام هذا النهج المزدوج، استكملت شركة سلامة قائمة بالموضوعات الجوهريّة المتعلقة بالمعايير البيئية والاجتماعية وحوكمة الشركات التي يتعين على الشركة إدارتها وإعداد التقارير بشأنها. تتم مراجعة هذه الموضوعات الجوهريّة، التي تشكل أساس إستراتيجية الاستدامة الخاصة بشركة سلامة، سنوياً لضمان مواءمة نهج الشركة للاستدامة دائماً مع اتجاهات السوق.

تم سرد كل موضوع جوهري رئيسي مع المعايير المقابلة للمبادرة العالمية للتقارير وإفصاحات سوق دبي المالي. يتضمن فهرس محتوى المبادرة العالمية للتقارير، الموجود في ملحق التقرير، تفاصيل المقاييس المحددة وصفحة المرجعية لها.

## الموضوعات البيئية

- **الأثر على البيئة وممارسات الاستدامة**  
يغطي هذا الموضوع الإجراءات التي تتخذها الشركة لإدارة التأثيرات البيئية لأنشطتها والامتثال للمبادرات البيئية المحلية والعالمية والتشريعات ذات الصلة. ويمكن أن يشمل ذلك مجموعة واسعة من المبادرات البيئية، على سبيل المثال لا الحصر، برامج المياه إدارة الطاقة والمياه والنفايات.
- **التغير المناخي**  
يغطي هذا الموضوع فهم الشركة لتعرضها للمخاطر والفرصة المرتبطة بالمناخ والمبادرات الرامية إلى معالجتها. ويمكن أن يشمل ذلك دمج المسائل المتعلقة بالمناخ في عمليات الحوكمة والإستراتيجية وإدارة المخاطر، بالإضافة إلى أي إجراءات تتخذها الشركة للحد من بصمتها الكربونية.

## المواضيع الاجتماعية

- **دعم المجتمع**  
يغطي هذا الموضوع دعم الشركة للمجتمعات المحلية وكيفية إدارتها للعلاقة بين تطلعات أعمالها ورفاهية المجتمع. ويمكن أن تشمل المبادرات المشاركة المجتمعية والمساهمات المالية والرعاية وحملات التوعية والفعاليات والجهود الرامية إلى تعزيز القدرات المحلية. كما يغطي موضوع التوظيفين في إطار هذا الموضوع.
- **وضع ملصقات معلومات المنتجات والخدمات**  
يغطي هذا الموضوع نهج الشركة في تسويق منتجاتها وخدماتها بأخلاقية ومسؤولية من خلال الشفافية والدقة في الادعاءات المقدمة حول المنتجات، مع الامتثال للوائح المعمول بها.
- **تكافؤ الفرص والتنوع والشمول**  
يغطي هذا الموضوع الإجراءات التي قد تتخذها الشركة لتعزيز التنوع والمساواة والشمول في مكان العمل، وهي الممارسات التي لا تعود بالفائدة الأخلاقية فحسب، بل قد توفر أيضاً نتائج مفيدة للشركة والمجتمع.
- **ممارسات التوظيف**  
يغطي هذا الموضوع على سبيل المثال لا الحصر؛ السياسات والإجراءات التي تحكم استقطاب المواهب والاحتفاظ بهم ومعايير السلوك في مكان العمل والمعاملة العادلة والمتسقة لجميع العمال، وإجراءات التعامل مع الشكاوى والمظالم والإجراءات التأديبية والحوافز والمكافآت على الأداء الجيد، وأي مبادرات لبناء بيئة عمل إيجابية.
- **تطوير مهارات الموظفين**  
يغطي هذا الموضوع استثمار الشركة في مبادرات تهدف إلى تطوير قدرات القوى العاملة لديها من خلال برامج التدريب والتطوير، وتقديم ملاحظات من خلال مراجعات الأداء بانتظام، وتوفير مسارات للتقدم المهني.



## الحوكمة والاقتصاد

### ١. الأداء المالي

يتناول هذا الموضوع جهود الشركة لتحقيق أرباح وزيادتها وزيادة قيمة المساهمين باستمرار بمرور الوقت من خلال إستراتيجية نمو محددة تحديداً جيداً.

### ٢. أخلاقيات الأعمال

يغطي هذا الموضوع سياسات وإجراءات الحوكمة والإجراءات المصممة لضمان التزام الشركة وجميع موظفيها، بما في ذلك مجلس الإدارة والإدارة العليا، بمعايير السلوك الأخلاقي العالية، والالتزام بالقوانين واللوائح المعمول بها.

### ٣. حماية البيانات وخصوصية العميل

يغطي هذا الموضوع سياسات الشركة وإجراءاتها وأنظمة تقنية المعلومات المستخدمة لحماية البيانات السرية التي تحتفظ بها الشركة نيابة عن العملاء أو أصحاب المصلحة. تم تصميم هذه الأنظمة لمنع سوء المعاملة أو الوصول أو الاستخدام غير المصرح به أو التسريب للبيانات الحساسة وحمايتها من الهجمات الإلكترونية.

### ٤. التحول الرقمي

يتناول هذا الموضوع نهج الشركة للتحول الرقمي لأعمالها، بما في ذلك إنشاء أو الاستثمار في التكنولوجيا التي تخلق قيمة مستدامة طويلة الأجل. ويمكن أن يشمل ذلك استخدام التقنيات الرقمية لإدارة العمليات الداخلية وتبسيطها، وتحسين تجربة العملاء، أو تحسين البصمة البيئية للشركة.

### ٥. دمج المعايير البيئية والاجتماعية وحوكمة الشركات في التحليل وصنع القرار

يغطي هذا الموضوع الدمج المنهجي للاعتبارات البيئية والاجتماعية والحوكومية في عمليات التحليل وصنع القرار الخاصة بالشركة. وهذا يعني تقييم الأثر المحتمل للعوامل المادية ذات الصلة بالاعتبارات البيئية والاجتماعية والحوكومية وكذلك العوامل المالية عند اتخاذ قرارات الاستثمار.



## الموازمة مع أهداف التنمية المستدامة

في عام ٢٠١٥، اعتمدت الدول الأعضاء البالغ عددها ١٩٣ دولة في الأمم المتحدة "خطة التنمية المستدامة لعام ٢٠٣٠" وأهداف التنمية المستدامة السبعة عشر (SDGs) التي تدعو إلى اتخاذ إجراءات عاجلة لمعالجة التحديات العالمية الملحة، بما في ذلك تغيير المناخ وبناء عالم مستدام وسلمي ومزدهر.

يتطلب معالجة أهداف التنمية المستدامة تعاون جميع أصحاب المصلحة، بما في ذلك القطاعين العام والخاص والمجتمع المدني والأوساط الأكاديمية، معاً في شراكة تهدف إلى تحقيق جميع الأهداف التي تغطي الأبعاد الاجتماعية والبيئية والاقتصادية.

دمجت الإمارات العربية المتحدة أهداف التنمية المستدامة في إستراتيجيات وطنية مختلفة، أبرزها إستراتيجية "نحن الإمارات ٢٠٣١"، وتعد الإمارات رائدة في تحقيق الهدف ١٣ من أهداف التنمية المستدامة، والذي يعالج على وجه التحديد الحاجة إلى جهود عالمية مشتركة لمواجهة خطر تغيير المناخ. وتعد الإمارات العربية المتحدة من الدول الموقعة على اتفاقية باريس وتسريع العمل على خفض انبعاثات الكربون في اقتصاد البلاد، بما يشمل الالتزام بتحقيق صافي انبعاثات صفرية بحلول عام ٢٠٥٠.

في ديسمبر ٢٠٢٣، رسخت الدولة مكانتها على الساحة الدولية من خلال استضافة مؤتمر الأمم المتحدة لتغير المناخ "كوب ٢٨" بنجاح باهر، وقد شهد هذا المؤتمر التاريخي التزام جميع الدول الأعضاء في الأمم المتحدة بالتحول العادل والمستدام في مجال الطاقة.

بصفتها شركة تأمين، تدرك سلامة أن لديها فرصة ومسؤولية لمعالجة أهداف التنمية المستدامة وتغيير المناخ من خلال دورها كشركة محلية مالكة لأصول ولها استثمارات وصاحبة عمل مسؤولة.

ربطت شركة سلامة أهداف التنمية المستدامة بأنشطتها الرئيسية، وهي عملية أسفرت عن تحديد خمسة أهداف من أهداف التنمية المستدامة الأكثر صلة بأعمال سلامة، وبالتالي، يمكن أن يكون لسلامة أكبر تأثير عليها من خلال عملياتها.



1 القضاء على  
الفقر

القضاء على الفقر بجميع أشكاله في جميع  
أنحاء العالم

3 الصحة الجيدة  
والرفاه

ضمان الصحة الجيدة والرفاه للجميع

5 المساواة بين  
الجنسين

المساواة بين الجنسين وتمكين المرأة

8 العمل اللائق  
ونمو الاقتصاد

تعزيز النمو الاقتصادي المستدام والشامل  
والعمالة الكاملة والمنتجة والعمل اللائق  
للجميع

13 العمل  
المتاحي

اتخاذ إجراءات عاجلة لمكافحة تغيّر المناخ وآثاره



يوضح الجدول التالي كيف تتماشى أولويات استدامة شركة سلامة وموضوعات الاعتبارات البيئية والاجتماعية والحوكمة الجوهرية وأهداف التنمية المستدامة الرئيسية. وعلى هذا النحو، يوفر فهماً متكاملاً لتأثير استدامة الشركة، حيث يتم قياس الأداء مقابل إفصاحات وقياسات المبادرة العالمية للتقارير ذات الصلة.

دعم العملاء	الأولوية رقم ٢	تمكين القوى العاملة	أولوية ١
	 1 القضاء على الفقر  3 الصحة الجيدة والرفاه	 5 المساواة بين الجنسين  8 العمل اللائق ونمو الاقتصاد  3 الصحة الجيدة والرفاه	
<ul style="list-style-type: none"> <li>معيار المبادرة العالمية للتقارير ٤١٨ - خصوصية العميل</li> <li>معيار المبادرة العالمية للتقارير ٤١٧ - التسويق ووضع الملصقات</li> </ul>	<ul style="list-style-type: none"> <li>٤. حماية البيانات وخصوصية العميل</li> <li>٥. وضع ملصقات معلومات المنتجات والخدمات</li> <li>٦. التحول الرقمي</li> </ul>	<ul style="list-style-type: none"> <li>معيار المبادرة العالمية للتقارير ٤.١ - التوظيف</li> <li>معيار المبادرة العالمية للتقارير ٤.٤ - التدريب والتعليم</li> <li>معيار المبادرة العالمية للتقارير ٤.٥ - التنوع وتكافؤ الفرص</li> </ul>	<ul style="list-style-type: none"> <li>١. ممارسات التوظيف</li> <li>٢. مهارات الموظفين وتنميتها</li> <li>٣. تكافؤ الفرص والتنوع والشمول</li> </ul>
العمل بشكل أخلاقي ومستدام	الأولوية رقم ٤	حماية البيئة	الأولوية رقم ٣
	 13 العمل المناخي  8 العمل اللائق ونمو الاقتصاد  5 المساواة بين الجنسين  3 الصحة الجيدة والرفاه  1 القضاء على الفقر	 13 العمل المناخي  8 العمل اللائق ونمو الاقتصاد	
<ul style="list-style-type: none"> <li>معيار المبادرة العالمية للتقارير ٢.١ - الأداء الاقتصادي</li> <li>معيار المبادرة العالمية للتقارير ٢.٥ - مكافحة الفساد</li> <li>معيار المبادرة العالمية للتقارير ٤١٣ - المجتمعات المحلية</li> </ul>	<ul style="list-style-type: none"> <li>١٠. الأداء المالي</li> <li>١١. أخلاقيات الأعمال</li> <li>١٢. دعم المجتمع</li> </ul>	<ul style="list-style-type: none"> <li>معيار المبادرة العالمية للتقارير ٣.٢ - الطاقة</li> <li>معيار المبادرة العالمية للتقارير ٣.٥ - الانبعاثات</li> </ul>	<ul style="list-style-type: none"> <li>٧. الأثر على البيئة وممارسات الاستدامة</li> <li>٨. دمج المعايير البيئية والاجتماعية وحوكمة الشركات في التحليل وصنع القرار</li> <li>٩. التغيير المناخي</li> </ul>



## إجمالي عدد الموظفين

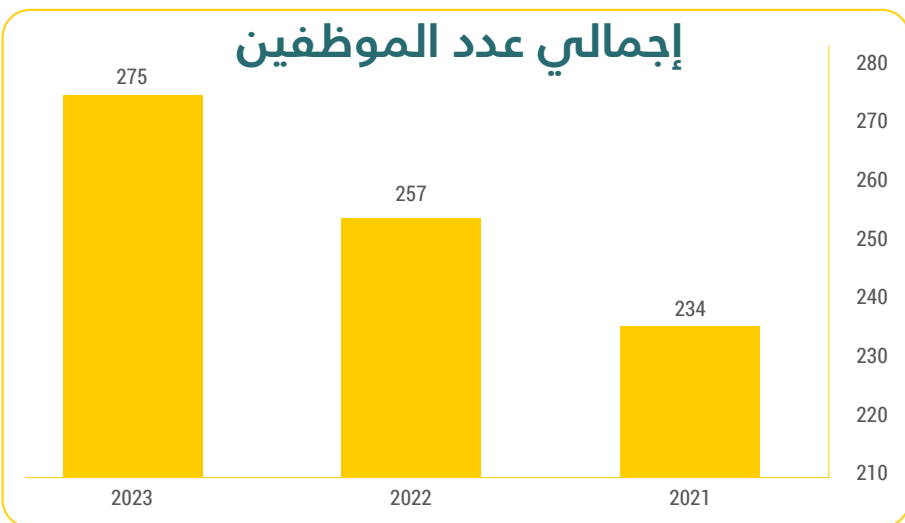

تمثل العمالة ٢٢ جنسية

تمثل العمالة النسائية على مستوى كبار المديرين والمسؤولين التنفيذيين في الشركة أكثر من ٦٠٪



## تمكين القوى العاملة

٣-٤.٤ GRI , ٢-٤.٤ GRI , ١-٤.٤ GRI , ٩-٤.٣ GRI , ٨-٤.٣ GRI , ٢-٤.١ GRI , ١-٤.١ GRI , ٢-٢.٢ GRI (G١ , S١١ , S٨ , S٧ , S٦ , S٥ , S٤ , S٣ , S٢ , ١-٤.١٣ GRI , ١-٤.٦ GRI , ٢-٤.٥ GRI , ١-٤.٥ GRI

تشكل القوى العاملة الماهرة والمتحفزة عنصراً أساسياً في نجاح أي مؤسسة. تدرك شركة سلامة أن موظفيها يقدمون مساهمة لا تقدر بثمن في الحفاظ على مكانتها كمزود رائد عالمي لحلول التكافل. وتسعى الشركة إلى جذب المواهب المتميزة والاحتفاظ بهم، كما تعطي الأولوية لرفاه جميع العمال، وتعزز تنمية مهاراتهم، وتوفر سبلاً لتقدمهم المهني.

السنة	إناث	ذكور	الإجمالي
2021	73	161	234
2022	77	180	257
2023	85	190	275

السنة	المقر الرئيسي	الفرع ١، دبي	الفرع ٢، أبوظبي	الفرع ٣، العين	الفرع ٤، الشارقة
2021	189	14	22	4	5
2022	213	13	19	4	8
2023	225	17	21	5	7

## استقطاب الموظفين واستبقائهم

باستخدام إستراتيجية محددة للتوظيف، تستقطب شركة سلامة أفضل المواهب المتاحة لدعم نمو الشركة وتحقيق أهدافها.

تقدم الشركة حزم تعويضات ومزايا تنافسية، بما في ذلك رواتب جيدة وتوفر جميع استحقاقات المزايا بموجب قانون العمل الإماراتي، مثل التأمين الصحي والإجازة الأبوية والإجازة السنوية. وتشمل المزايا الإضافية المقدمة تأمين على الحياة، وتذاكر سفر سنوية، وترتيبات عمل مرنة للأمهات العاملات، وعلاوة للهاتف المحمول، والمزيد.

في عام ٢٠٢٣، أجرت شركة سلامة تحديثاً لعملية المقابلة الختامية لتعزيز فهم أسباب ترك الموظفين للشركة. وتهدف هذه العملية إلى أن تكون مقدمة لوضع إستراتيجية أكثر شمولاً للاحتفاظ بالموظفين والتي ستتضمن حزم تعويضات جديدة، وبرامج تدريب وتطوير، وتخطيط خلافة الموظفين، ومسارات للنمو الوظيفي. وتهدف هذه الإستراتيجية إلى تقليل معدل الاستنزاف والاحتفاظ بالموظفين الرئيسيين في شركة سلامة كما ستعمل أيضاً كحافز لاستقطاب مواهب جديدة.

للسنة الثانية على التوالي، في عام ٢٠٢٣، عيّنت شركة سلامة عدداً كبيراً من الموظفين الجدد، حيث انضم إجمالاً ٩٣ فرداً إلى الشركة خلال العام، بزيادة قدرها ٧٨ فرداً عن العام السابق. ومن بين هؤلاء، كان ٥٧ (٦١,٣٪) من الرجال.

خلال العام، ارتفع إجمالي عدد الموظفين إلى ٢٧٥ بحلول نهاية عام ٢٠٢٣ من ٢٥٧ في العام السابق، بزيادة قدرها ٧٪ في إجمالي القوى العاملة. بالإضافة إلى الارتفاع بنسبة ١٠٪ في عام ٢٠٢٢، ويعكس هذا التوسع المستمر لشركة سلامة في السنوات الأخيرة.

ارتفع عدد النساء العاملات في شركة سلامة من ٧٧ إلى ٨٥ على مر السنين وشكلت النساء ٣١٪ من القوى العاملة في نهاية عام ٢٠٢٣، وهو أكثر قليلاً من ٣٠٪ في عام ٢٠٢٢. انضم إلى الشركة أكثر من الثلثين (٦٣) من أصل ٩٣ فرداً في عام ٢٠٢٣ ضمن الفئة العمرية من ٣٠ إلى ٥٠ عاماً.

### إجمالي الموظفين الجدد

السنة	أنثى	ذكر	نسبة الإناث	نسبة الذكور
٢٠٢١	٩	٣٤	٪١٢,٣٣	٪٢١,١٢
٢٠٢٢	٢٧	٥١	٪٣٥,٠٦	٪٢٨,٣٣
٢٠٢٣	٣٦	٥٧	٪٤٢,٣٥	٪٣٠,٠٠

### إجمالي الموظفين الجدد

السنة	تحت سن ٣٠ عاماً	بين ٣٠ و ٥٠ عاماً	أكبر من ٥٠ عاماً	نسبة الموظفين تحت ٣٠ عاماً	نسبة الموظفين بين ٣٠ و ٥٠ عاماً	نسبة الموظفين أكبر من ٥٠ عاماً
٢٠٢١	١٠	٢٨	٥	٪٣٥,٧١	٪١٤,٩٧	٪٢٦,٣٢
٢٠٢٢	٢١	٥٣	٤	٪٦٧,٧٤	٪٢٦,٧٧	٪١٤,٢٩
٢٠٢٣	١٧	٦٣	١٣	٪٦٣	٪٣٠	٪٣٣



### إجمالي الموظفين الذين تركوا الشركة

السنة	إناث	ذكور	نسبة الإناث	نسبة الذكور
٢٠٢١	١٤	٣٨	٪١٩,١٨	٪٢٣,٦٠
٢٠٢٢	٢٤	٣١	٪٣١,١٧	٪١٧,٢٢
٢٠٢٣	٢٨	٤٧	٪٣٢,٩٤	٪٢٤,٧٤

### إجمالي الموظفين الذين تركوا الشركة

السنة	تحت سن ٣٠ عاماً	بين ٣٠ و ٥٠ عاماً	أكبر من ٥٠ عاماً	نسبة الموظفين تحت ٣٠ عاماً	نسبة الموظفين بين ٣٠ و ٥٠ عاماً	نسبة الموظفين أكبر من ٥٠ عاماً
٢٠٢١	٧	٣٥	١	٪٢٥,٠٠	٪١٨,٧٢	٪٥٢,٦٣
٢٠٢٢	٦	٤٣	٦	٪١٩,٣٥	٪٢١,٧٢	٪٢١,٤٣
٢٠٢٣	١٤	٥٠	١١	٪٥٢	٪٢٤	٪٢٨

\* تم تحديث حساب النسبة المئوية وفقاً لمعايير المبادرة العالمية للتقارير الجديدة

السنة	إجمالي الموظفين الذين تركوا العمل	إجمالي الموظفين الجدد
٢٠٢٠	٪٢٢,٢	٪١٨,٤
٢٠٢١	٪٢١,٤	٪٣٠,٤
٢٠٢٢	٪٢٧,٣	٪٣٣,٨

## رفاهية الموظفين وإشراكهم

تولي شركة سلامة اهتماماً كبيراً بإدارة رفاهية موظفيها وإشراكهم كجزء رئيسي من إستراتيجيتها لتعزيز بيئة عمل إيجابية داخل الشركة. يعزز ارتباط الموظفين الفعال الرفاهية مع تعزيز التزامهم تجاه المؤسسة، وتحفيز الموظفين على بذل المزيد من الجهد وتحقيق أفضل أداء وفقاً لقدراتهم.

تسعى شركة سلامة إلى تمكين موظفيها، وغرس شعور الملكية لديهم مما يعمل على رفع مستويات أداء الأفراد والفرق وتعزيز الإنتاجية، مما يؤدي في النهاية إلى تحسين أداء الشركة.

تطبق الشركة إستراتيجية شاملة لإشراك الموظفين تتضمن مجموعة متنوعة من الأنشطة لتحفيز الموظفين على أن يكونوا استباقيين ومبادرين. ويتضمن هذا مبادرة "كل الأفكار مهمة" حيث يمكن للموظفين اقتراح أفكارهم لتحسين العمليات، مع تقديم مكافآت لأفضل الأفكار.

بالإضافة إلى ذلك، هناك جائزة "موظف الشهر" لتسليط الضوء على مساهمات أفضل الموظفين أداءً حيث يحصل الفائزون على مكافأة قدرها ١٠,٠٠٠ درهم إماراتي. كما تُكرم شركة سلامة الموظفين الذين يحتفلون بذكرى انضمامهم للشركة لفترات طويلة - من ٥ إلى ٢٠ عاماً - بمكافآت تتراوح بين ٢٠٠ درهم إماراتي و ١٠,٠٠٠ درهم إماراتي.

ومن المقرر توزيع مكافأة سنوية مرتبطة بالأداء في الربع الأول من عام ٢٠٢٤.

وذلك لتحفيز تحقيق أهداف الاستدامة، وطرح كبار المديرين أهداف سنوية مع حوافز مرتبطة بتحقيقها.

تشمل مبادرات أخرى لتعزيز إشراك الموظفين أيام بناء الفريق خارج المكتب، بما في ذلك الأنشطة والتجمعات الخارجية.

تستخدم شركة سلامة استطلاعات الموظفين لقياس رضاهم وجمع ملاحظات تمكن الشركة من فهم احتياجات الموظفين بشكل أفضل وصقل ممارسات أماكن العمل وتحسينها. كشفت هذه الاستطلاعات باستمرار عن مستوى عالٍ من الرضا بشكل عام بين القوى العاملة في شركة سلامة.

كما ساعدت استطلاعات الموظفين الشركة على تحديد أربعة ركائز لرفاهية الموظفين. وهي:



تعزز بوابة الموارد البشرية الرقمية من إشراك الموظفين من خلال توفير قناة ثنائية الاتجاه للتفاعل المستمر بين الشركة وموظفيها. تجمع البوابة وظائف الموارد البشرية في نظام واحد مناسب يتيح للموظفين الوصول إلى المعلومات المتعلقة بالموارد البشرية. يضمن نظام التذاكر تتبع الطلبات ومعالجتها بكفاءة.

يغطي دليل سياسة الموارد البشرية ومدونة قواعد السلوك في شركة سلامة السياسات والإجراءات التي تحكم معايير العمل داخل الشركة. تعد هذه موارد مهمة تتيح للعمال معرفة ما توقعه الشركة منهم وما يمكنهم توقعه من الشركة. كما أنه يتضمن إجراءات التظلم التي يمكن للموظفين اتباعها إذا أرادوا الإبلاغ عن أي سلوك غير لائق أو معاملة غير عادلة.

## التنوع والشمول

تدرك شركة سلامة أهمية وجود قوة عاملة شاملة وتعزيز بيئة يشعر فيها كل موظف، بغض النظر عن خلفيته، بالتقدير والمعاملة العادلة وتكافؤ الفرص لتحقيق إمكاناته وتحقيق طموحاته على المستوى المهني.

يحظر دليل سياسات الموارد البشرية ومدونة قواعد السلوك في الشركة التمييز أو التحرش على أساس الجنس أو العمر أو الدين أو الجنسية أو الإثنية أو القدرات البدنية أو غيرها من الخصائص.

تدرك سلامة الفوائد التي يمكن أن تجلبها القوى العاملة المتنوعة والشاملة، حيث تثرى المؤسسة بمجموعة من الآراء والأفكار التي يمكن أن تدفع تحسين الأداء والابتكار.

كان لدى الشركة موظفين من ٢٢ دولة في نهاية عام ٢٠٢٣ مقارنة بـ ٢٠ دولة في عام ٢٠٢٢ و ١٦ دولة في عام ٢٠٢١. وهذه القوة العاملة متعددة اللغات تليق بدولة الإمارات العربية المتحدة، والسوق التشغيلية الأساسية لشركة سلامة، والتي تضم جنسيات تكاد تمثل جميع دول العالم.

تلتزم شركة سلامة بتوظيف الموظفين والاحتفاظ بهن، وتمكينهن من تطوير مسيرتهن المهنية في الشركة. يتم دمج هذه الاعتبارات في إستراتيجية الشركة والموارد البشرية بما في ذلك إدارة المواهب، وتخطيط خلافة الموظفين، وإدارة أداء الموظفين، والتطوير المهني، وتحليل احتياجات التدريب.

## إجمالي الموظفين حسب فئة الوظيفة والجنس

السنة	مستوى المبتدئين		مستوى متوسط		مستوى كبار المديرين التنفيذيين	
	ذكور	إناث	ذكور	إناث	ذكور	إناث
٢٠٢١	٪٦٤,٩٦	٪٣٥,٠٤	٪٦٣,٦٤	٪٣٦,٣٦	٪٨٧,٥٠	٪١٢,٥٠
٢٠٢٢	٪٦٦,١٩	٪٣٣,٨١	٪٦٥,٨٥	٪٣٤,١٥	٪٩٤,٤٤	٪٥,٥٦
٢٠٢٣	٪٢٩,٠٥	٪٧٠,٩٥	٪٤٠,٨٢	٪٥٩,١٨	٪٦,٩٠	٪٩٣,١٠

## إجمالي الموظفين حسب الفئة الوظيفية والفئة العمرية

السنة	مستوى المبتدئين			مستوى متوسط			مستوى كبار المديرين التنفيذيين		
	تحت ٣٠ عاماً	بين ٣٠ و ٥٠ عاماً	أكبر من ٥٠ عاماً	تحت ٣٠ عاماً	بين ٣٠ و ٥٠ عاماً	أكبر من ٥٠ عاماً	تحت ٣٠ عاماً	بين ٣٠ و ٥٠ عاماً	أكبر من ٥٠ عاماً
٢٠٢٠	٪٢٢,٢٢	٪٧٢,٦٥	٪٥,١٣	٪٢,٦٠	٪٩٢,٢١	٪٥,١٩	٪٠,٠٠	٪٧٧,٥٠	٪٢٢,٥٠
٢٠٢١	٪١٥,١١	٪٧٦,٢٦	٪٨,٦٣	٪١٠,٩٨	٪٨٠,٤٩	٪٨,٥٤	٪٢,٧٨	٪٧٢,٢٢	٪٢٥,٠٠
٢٠٢٢	٪١٠,١٤	٪٧٩,٧٣	٪١٠,١٤	٪١٢,٢٤	٪٧١,٤٣	٪١٦,٣٣	٪٠,٠٠	٪٧٢,٤١	٪٢٧,٥٩

## إجمالي عدد الجنسيات المُمثلة

السنة	عدد الجنسيات
٢٠٢١	١٦
٢٠٢٢	٢٠
٢٠٢٣	٢٢

## تنمية القوى العاملة

تلتزم شركة سلامة بضمن امتلاك جميع الموظفين للمهارات والمعارف المناسبة للضرورة لأداء واجباتهم وفقاً لأعلى المعايير. تعتمد الشركة ثقافة قائمة على الأداء كما هو موضح في سياسة الموارد البشرية ويتم تنفيذها من خلال نظام إدارة أداء الموظفين.

تتبنى شركة سلامة نهجاً متكاملًا للتدريب، حيث يضع مجلس الإدارة أهدافاً لفريق الإدارة التنفيذية ثم يتم بعد ذلك رسم خريطة لها وتعميمها بالتدرج على المستويات الدنيا من الشركة، مما يضمن مواءمة القوى العاملة بأكملها وفي النهاية العمل على تحقيق الأهداف المؤسسية الموحدة.

في عام ٢٠٢٣، قدمت شركة سلامة نظام جديد لإدارة المواهب مصمم لتحديد إمكانات الأفراد ودعم المديرين المباشرين في إعداد موظفيهم لتولي أدوار أكثر تقدماً داخل المؤسسة. وينطبق هذا النظام على جميع الموظفين، مع وجود مبادرات خاصة للمواطنين الإماراتيين من خلال برنامج تطوير الكوادر الوطنية الإماراتية.

يحصل جميع الموظفين على تقييمات أداء سنوية لتقييم الأداء والمهارات بشكل موضوعي، وتحديد مجالات التحسين وتحديد احتياجات التدريب. تقدم شركة سلامة مجموعة شاملة من برامج التدريب، بدءاً من التدريب التعريفي إلى التدريب الداخلي، حول مواضيع التأمين الأساسية والمالية وشهادات التدريب الخارجي، مثل معهد تشارترد للتأمين ومعهد الإمارات المالي. تشمل موضوعات التدريب الأخرى الأمن الإلكتروني وإدارة المشاريع والموارد البشرية والمشتريات وتقنية المعلومات وغيرها.

أضافت الشركة خمس فئات تدريبية جديدة في عام ٢٠٢٣ ورفعت عدد الموضوعات خلال العام بنسبة ١.٤% ومشاركة القوى العاملة الإجمالية بنسبة ٢٨%. ارتفع إجمالي ساعات التدريب المقدمة عبر القوى العاملة بأكملها بنسبة ٦٢% إلى ٦.٧٤ ساعة في عام ٢٠٢٣ مقارنة بـ ٣٧٤٥ ساعة في العام السابق. بشكل عام، كان عام ٢٠٢٣ عاماً للتعلم في شركة سلامة حيث تم مكافأة أبرز المساهمين من خلال نظام إدارة أداء الموظفين.

تُجري شركة سلامة تقييماً للاستثمار في مبادرات التدريب من خلال مقاييس أعمال واضحة لتقييم مدى مساهمة النشاط في تحسين مستوى الخدمة والتوازن بين العمل والحياة والثقافة العامة في الشركة.



٣٢% من برامج التدريب  
حضرتها موظفات



في عام ٢٠٢٣ - بلغت  
ساعات التدريب ٦,٠٧٤  
ساعة

### إجمالي ساعات التدريب حسب الجنس

السنة	إناث	ذكور	الإجمالي
٢٠٢١	٨٨	١١٢	الإجمالي
٢٠٢٢	١,١٩٨	٢,٥٧٤	٢٠٠
٢٠٢٣	١,٩٤٣	٤,١٣١	٣,٧٧٢

## نسبة الموظفين الذين حصلوا على مراجعات منتظمة للأداء والتطور المهني، حسب الجنس

السنة	نسبة الإناث	نسبة الذكور
٢٠٢١	لا ينطبق	لا ينطبق
٢٠٢٢	٪٩٠	٪٩٤
٢٠٢٣	٪٨٧	٪٩٥

## نسبة العدد الإجمالي للموظفين الذين حصلوا على مراجعات منتظمة للأداء والتطور المهني، حسب فئة الموظف

السنة	نسبة مستوى المبتدئين	نسبة المستوى المتوسط	نسبة مستوى كبار المديرين التنفيذيين
٢٠٢١	٪٠	٪٠	٪٠
٢٠٢٢	٪٩٤	٪٩٣	٪٨٩
٢٠٢٣	٪٩٧	٪٧٨	٪١٢١

## متوسط ساعات التدريب لكل موظف

السنة	الإجمالي
٢٠٢١	١
٢٠٢٢	١٥
٢٠٢٣	٢٢

## متوسط ساعات التدريب حسب الجنس

السنة	إناث	ذكور
٢٠٢١	١	١
٢٠٢٢	١٦	١٤
٢٠٢٣	٢٣	٢٢

## إجمالي ساعات التدريب حسب فئة التوظيف

السنة	مستوى المبتدئين	مستوى متوسط	مستوى كبار المديرين التنفيذيين	الإجمالي
٢٠٢١	١١٢	٣٢	٥٦	٢٠٠
٢٠٢٢	٢,٠١٢	١,٣٤١	٤١٩	٣٧٧٢
٢٠٢٣	٣,٢١٩	٢,١٢٥	٧٣٠	٦,٠٧٤

## متوسط ساعات التدريب حسب الفئة الوظيفية

السنة	مستوى المبتدئين	مستوى متوسط	مستوى كبار المديرين التنفيذيين	الإجمالي
٢٠٢١	٠,٩٦	٠,٤٢	١,٤٠	٢,٧٧
٢٠٢٢	١٤,٤٧	١٦,٣٥	١١,٦٤	٤٢,٤٧
٢٠٢٣	٢١,٧٥	٢١,٦٨	٢٥,١٧	٦٨,٦١





# دعم العملاء

## رضا العملاء

(GV, 1-18 GRI, 3-14 GRI, 2-14 GRI)

تلتزم شركة سلامة بتقديم خدمة سلسلة، حيث تضمن أن يكون الحفاظ على ولاء العملاء وثقتهم هو الأساس الذي تُبنى عليه سمعة الشركة في السوق ونجاحها على المدى الطويل. لذلك، فإن تحقيق توقعات العملاء وتجاوزها باستمرار على رأس أولويات الشركة.

صممت شركة سلامة رحلة للعميل مريحة وفعالة وسهلة التنقل، وذلك منذ الاتصال الأول وحتى كل مرحلة من مراحل العملية.

يعتبر التواصل المفتوح لبنة أساسية، وتسهّل شركة سلامة على العملاء التواصل معها من خلال قنوات متنوعة، بما في ذلك التواصل وجهاً لوجه في الفروع، ومن خلال مركز الاتصالات، والقنوات الرقمية بما في ذلك بوابات العملاء عبر الإنترنت والبريد الإلكتروني وواتساب ووسائل التواصل الاجتماعي.



## رحلة العميل

### شراء الوثائق وإصدارها

نفذت شركة سلامة عملية واضحة خطوة بخطوة لإصدار وثائق تأمين جديدة تشمل أقساماً مختلفة وأصحاب مصلحة متنوعين لضمان تلبية احتياجات العملاء دائماً.

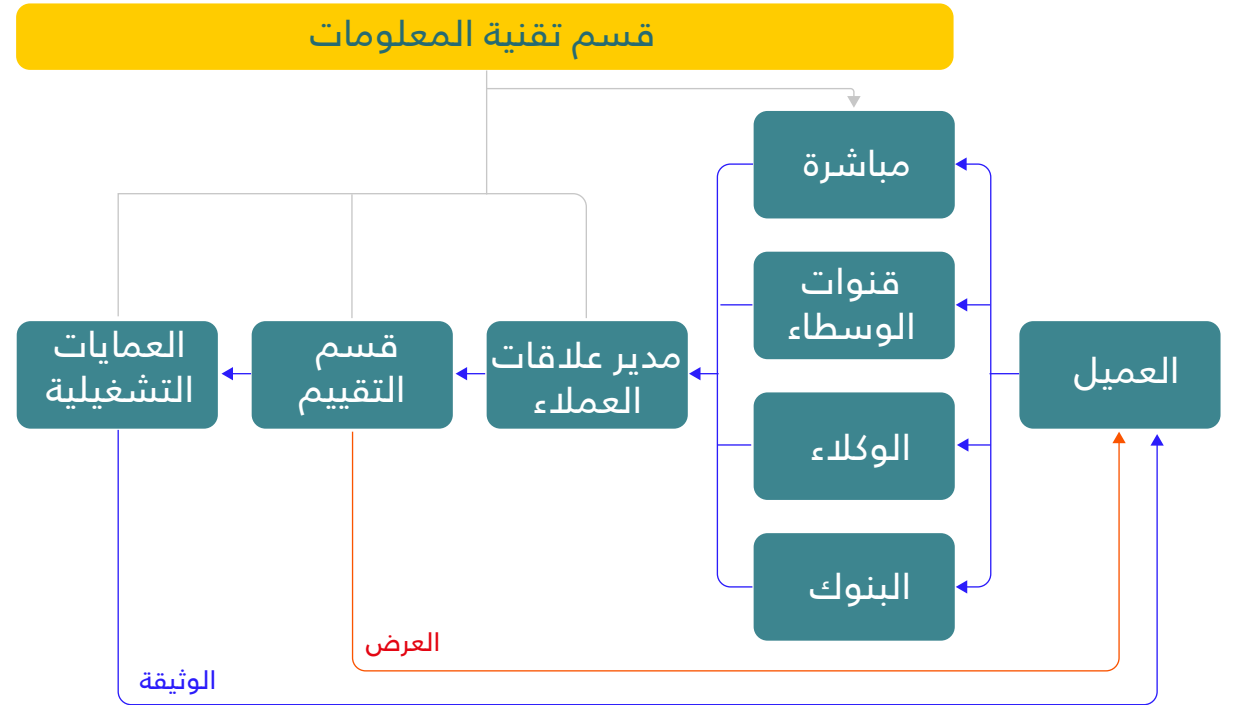



## معالجة المطالبات

تتميز شركة سلامة بعملية مطالبات سريعة وفعالة. وعلى الرغم من اختلافها قليلاً حسب نوع التأمين، إلا أن الهدف يظل تسهيل المطالبات على العميل وزيادة سلاستها قدر الإمكان.

مطالبات  
التأمين الصحي

مطالبات تأمين  
السيارات

مطالبات  
تأمينات الحياة

مطالبات  
التأمين غير  
المتعلقة  
بالسيارات

### • مطالبات تأمين السيارات:

- o تتم بالكامل داخل الشركة. يمكن للعملاء التواصل مع شركة سلامة عبر البريد الإلكتروني أو من خلال مركز الاتصالات
- o بمجرد الموافقة على المطالبة، يتم تقديم خيارات للعميل لخدمات صيانة السيارات المعتمدة التي يمكنه اصطحاب سيارته إليها.

### • مطالبات التأمين الصحي:

- o تتم معالجتها بالكامل من خلال وكلاء شركات التأمين مثل مدن وناس ونكست كير.

### • مطالبات التأمين غير المتعلقة بالسيارات:

- o يمكن للعملاء التواصل مع شركة سلامة مباشرة أو من خلال وسيط تأمين. بمجرد استلام المطالبة، تبدأ العملية ويتم تسويتها. في حال وجود أي حاجة للاتصال بالعميل، سيتم تحديد موعد للاجتماع.

### • مطالبات تأمينات الحياة:

- o تتم تسويتها مباشرة من خلال البنوك.

## إجراءات معالجة الشكاوى

توظف شركة سلامة فريقاً متخصصاً بالكامل في إدارة شكاوى العملاء من البداية إلى النهاية. لتقديم شكوى، يمكن للعملاء التواصل مع شركة سلامة في أي فرع أو من خلال مركز الاتصال أو الموقع الإلكتروني أو من خلال قنوات التواصل الاجتماعي أو البريد الإلكتروني. كما يمكن للعملاء اختيار تقديم شكوى عبر بوابة هيئة التأمين.

توجد إجراءات لضمان التعامل مع جميع الحالات وحلها بشكل احترافي وفعال. ويبلغ وقت الرد على الشكاوى الأولية يوم عمل واحد. في حال تعذر حل الشكاوى على الفور، سيتم مراجعتها داخلياً ومعالجتها في غضون سبعة أيام عمل.

إذا تطلب حل الشكاوى تدخلاً من أقسام أخرى، يتعين على مسؤول الشكاوى التواصل مع أصحاب المصلحة الداخليين المعنيين لحل المسألة داخلياً في غضون خمسة أيام عمل.

ويتم تجميد المهلة الزمنية إذا تم وضع علامة على القضية على أنها "معلقة" أو "معلقة لدى الموزع" إذا كانت هناك حاجة إلى معلومات إضافية من خدمات أخرى. وفي مثل هذه الحالات، يتم إخطار العميل بالتأخير ويتم تصعيد القضية إلى رئيس العمليات



### مصرف الإمارات العربية المتحدة المركزي

#### إدارة سعادة المتعاملين

يلتزم مصرف الإمارات العربية المتحدة المركزي بتقديم خدمات عالية الجودة لضمان رضا العملاء وتجاوز توقعاتهم. للحصول على أي استفسارات أو معلومات، يمكن للعملاء التواصل مع إدارة سعادة المتعاملين بمصرف الإمارات العربية المتحدة المركزي من خلال

الاتصال على رقم: 800(IAUAE)42823 أو البريد الإلكتروني:  
Customer.Service@iae.gov.ae

المزيد



### إجراءات معالجة الشكاوى

إذا لم يكن العميل راضياً عن أي من الخدمات التي حصل عليها من شركة سلامة أو إذا لم نستوفي معايير هذه الوثيقة

يحق للعميل تقديم شكوى من خلال نظام(أنظمة) الإنترنت المتوفرة على موقعنا (تسجيل شكوى) أو وسائل التواصل الاجتماعي أو البريد الإلكتروني أو التواصل مع مركز الاتصال أو مباشرة من خلال موظفينا في أي من مكاتبنا.

المزيد



## التسويق ووضع الملصقات

حوادث عدم الامتثال الخاصة بمعلومات المنتجات والخدمات ووضع الملصقات

عدد حوادث عدم الامتثال للوائح التي نتج عنها صدور تحذير

صفر

عدد حوادث عدم الامتثال بالقواعد الطوعية

حوادث عدم الامتثال الخاصة بمعلومات التسويق

عدد حوادث عدم الامتثال للوائح التي نتج عنها صدور تحذير

صفر

عدد حوادث عدم الامتثال بالقواعد الطوعية

تماشياً مع المعايير التي وضعتها هيئة التأمين، يحدد ميثاق خدمة العملاء في شركة سلامة معايير الجودة التي يتعين على الموظفين الالتزام بها عند التعامل مع العملاء. تتم مراجعة الميثاق بشكل دوري لضمان تلبية أعلى المعايير، ومعالجة أي ثغرات يتم العثور عليها على الفور.

كجزء من المراجعة الداخلية للشركة، تراجع سلامة باستمرار عروض التأمين الخاصة بها لضمان ملاءمتها لاحتياجات السوق المتغيرة. بالإضافة إلى ذلك، لدى شركة سلامة إجراءات لضمان تسويق منتجاتها دائماً بشكل أخلاقي ومسؤول، بما يتماشى مع مبادئ الشريعة الإسلامية، ووفقاً لجميع اللوائح المعمول بها.





وفي الوقت الحالي تتماشى مبادرات تقنية المعلومات بشكل أكبر مع إستراتيجية الشركة لبناء قاعدة قوية وأمنة وفعالة ومرنة لتقديم خدمات تقنية المعلومات المستقبلية في سوق أكثر ديناميكية وتنافسية.

تشمل المبادرات المحددة ما يلي:

- تبسيط إجراءات تأمين السيارات عبر الإنترنت لتقليل زمن إنجاز العملية والاعتماد على العمليات الداخلية بالشركة.
- تنفيذ عمليات الدمج للامتثال مع المتطلبات التنظيمية
- تصميم تحسينات العمليات الداخلية في القسم المالي لتحسين الدقة ومنع تكرار العمليات.
- تحسين برامج تصنيف البيانات والتشفير لتعزيز أمن البيانات

### تعزيز تجربة العميل

كان الهدف الأساسي لتحسينات التحول الرقمي هو التركيز على تحسين تجربة العميل وتقديم خدمات يسهل الوصول إليها ويمكن الاعتماد عليها. وبناءً على إستراتيجية جديدة تمتد لسنوات، يتم تنفيذ مبادرات التحول الرقمي عبر المؤسسة تهدف إلى المواءمة والتحسين.

بادرت شركة سلامة بمشاريع لتبسيط تجربة العميل، وتحسين ترسيخ الخدمات وتنفيذها، والتوافق مع الخدمات التنظيمية، وتعزيز عمليات الدمج لتقليل زمن تنفيذ الإجراءات. وتم دمج المنصات لزيادة فعالية الإدارة والتركيز، مع إيقاف الخدمات المكررة.

خدمات أكثر قوة وموثوقة تعني عملاء أكثر سعادة وشكاوى أقل. ويعني التكامل الأكبر أن الفرق يمكن أن توجه جهودها نحو مهام أكثر إنتاجية. كما تؤدي الضوابط المتزايدة إلى تقليل الأخطاء أو الإغفالات مما ينتج عنه تحسين جودة الخدمة بشكل عام.

## الابتكار والتحول الرقمي

يعتبر التحول الرقمي ضرورة إستراتيجية لشركة سلامة للحفاظ على مكانتها وقدرتها التنافسية واستجابتها للاحتياجات المتغيرة للعملاء ومتغيرات السوق. يتوقع العملاء اليوم، بدءاً من اختيار وثيقة التأمين المناسبة وحتى معالجة المطالبات، أن يتمكنوا من تنفيذ أعمالهم عبر الإنترنت بطريقة مريحة وسهلة الاستخدام.

ترى شركة سلامة أن التحول الرقمي عملية مستمرة، إذ تقوم الشركة باستمرار بمراجعة وتقييم وتحسين أنظمة تقنية المعلومات الخاصة بها لإدارة جميع العمليات الداخلية بكفاءة قدر ممكن مع تقديم خدمة متميزة للعملاء.

وبالتالي، تنقسم مبادرات التحول الرقمي إلى محورين رئيسيين:

- ١) المحور الأول يرتبط بتجربة العميل في الواجهة الأمامية؛
- ٢) والمحور الثاني يهدف إلى تحسين العمليات التي تتم داخل الشركة. ومن الضروري دمج هذين المحورين وتنسيقهما قدر الإمكان.

في السنوات الأخيرة، ركزت شركة سلامة على تحسين خدمة العملاء من خلال إعادة تطوير بوابات الواجهات الأمامية ونقاط الاتصال ودمجها مع الأنظمة الداخلية الأساسية، وتصميم قنوات تسمح للعملاء بإجراء عملية التأمين بأكملها بسلاسة.

كما أجرت الشركة تحسين البوابات التي تتعامل مع الشركات التجارية (B2B) والعملاء غير المستخدمين النهائيين، مثل البنوك والشركات الوسيطة. وكان تطوير واجهات برمجة التطبيقات الداخلية التي تدعم أوقات استجابة أسرع أيضاً على رأس أولويات الشركة.

### تحديث ٢٠٢٣

خلال عام ٢٠٢٣، أجرت شركة سلامة مراجعة شاملة لتقييم الفعالية العامة لمنصاتها الرقمية وأنظمة تقنية المعلومات، إذ أجرت تقييماً لكيفية نشر الخدمات وكيف يمكن تعزيز كفاءتها.

وبناءً على المراجعة، تم إيقاف تشغيل المنصات غير المجدية، وتم دمج الخدمات، وتبسيط المسارات على مستوى كل من العملاء والعمليات الداخلية.

تم نقل الخدمات إلى سحابة أوراكل لتحسين الإدارة والتسليم والتوفر والاستفادة من القدرات الحالية وتعظيم العائد على الاستثمار. وكانت الخطة زيادة التركيز مع التأكيد على تحسين العمليات لجعل المسار إلى الأمام "أكثر وضوحاً وأقل تعقيداً".



## تأمين تكافل حسب الطلب

- يُعد هذا الحل المبتكر تحسیناً كبيراً للكفاءة وتجربة المستخدم من خلال استبدال تطبيق موجود لتمكين العملاء من التنقل في رحلتهم بأكملها عبر تطبيق واتساب.
- وبدلاً من مطالبة العملاء بتنزيل تطبيق إضافي قد يستخدمونه بشكل متقطع فقط، تتيح هذه المبادرة للعملاء التواصل مع شركة سلامة عبر تطبيق من المحتمل أن يكون موجوداً على هواتفهم، إذ يستخدم الغالبية العظمى من سكان الإمارات العربية المتحدة تطبيق واتساب.
- من خلال الاستفادة من انتشار التطبيق واسع النطاق، يمكن لشركة سلامة تقديم تجربة مريحة وبمبسطة للعملاء.
- تعتبر سلامة شركة التأمين الأولى في المنطقة التي تنفذ مثل هذا المشروع.
- لدينا حالياً الخدمة متاحة لمنتجيين، ولدينا خطط لإضافة منتجات وخدمات جديدة خلال عام ٢٠٢٣.

## خصوصية البيانات

في حين أن رقمنة الأعمال توفر العديد من الفوائد للشركات والعملاء على حد سواء، إلا أنها تثير أيضاً مخاطر تتعلق بأمن البيانات وخصوصيتها. يجب على جميع الشركات حماية نفسها وعملياتها من المخاطر الإلكترونية أو المخاطرة بفقدان بيانات العملاء أو تسريبها، وهي نتيجة يمكن أن تلحق الضرر بسمعة الشركة.

تدير شركة سلامة هذه المخاطر من خلال تحسين البنية التحتية لتقنية المعلومات وتعزيز القدرات الداخلية والمعرفة باستمرار وفقاً للمعايير المحلية والعالمية وأفضل الممارسات في مجال أمن البيانات.

### الامتثال بمعايير أمن البيانات العالمية

تتماشى إجراءات شركة سلامة مع استخبارات الإشارات الإماراتية (SIA) (المعروفة سابقاً باسم الهيئة الوطنية للأمن الإلكتروني (NESA)) وتلتزم بمعيار أوظيفي الخاص بأمن المعلومات الصحية والأمن الإلكتروني (ADHICS) وإرشادات المراسلات الإلكترونية وتبادل وحماية المعلومات الصحية الصادرة عن دائرة الصحة.

كما حصلت الشركة منذ عام ٢٠٢٢ على شهادة الامتثال لمعيار أمان بيانات صناعة بطاقات الدفع (PCI DSS)، وهو معيار أمان معلومات يُستخدم للتعامل مع بطاقات الائتمان من العلامات التجارية الرئيسية للبطاقات. تسعى شركة سلامة للحفاظ على تجديد هذه الشهادة سنوياً.

يجمع نظام حماية البيانات القوي في شركة سلامة بين السياسات والعمليات والإجراءات وأنظمة تقنية المعلومات والتدريب.

### الحوكمة

تطبق شركة سلامة سياسة أمن المعلومات التي تنظم المجالات الحرجة التالية: التحكم في الوصول، ومعالجة البيانات، وأمن البيانات، والاستخدام المقبول، وبروتوكولات كلمة المرور، وأمن الشبكة، واستمرارية الأعمال، وتصنيف المعلومات، وإدارة الثغرات الأمنية، وأمن العمليات، والمزيد.

السنة	نوع التدريب المُقدم	عدد الموظفين الذين أكملوا التدريبات	عدد ساعات التدريب المكافئة الإجمالية
٢٠٢١	قواعد وإجراءات حماية المعلومات والأصول الرقمية عبر الإنترنت		١٢٠
٢٠٢٢	قواعد وإجراءات حماية المعلومات والأصول الرقمية عبر الإنترنت	الجميع (حوالي ١٨٠)	٢٧٠
٢٠٢٣	قواعد وإجراءات حماية المعلومات والأصول الرقمية عبر الإنترنت	الجميع (حوالي ٢٢٠)	٣٣٠

### أنظمة أمن تقنية المعلومات

تطبق شركة سلامة مجموعة شاملة من الأنظمة التقنية لضمان تغطية جميع المجالات المذكورة أعلاه بشكل فعال. وتشمل:

- أنظمة معززة لأمن المعلومات (برمجيات مكافحة البرامج الضارة، والمصادقة الثنائية (MFA)، وإدارة الوصول المعزز (PAM)، وحماية نقاط النهاية، وجدران الحماية المعززة، وإدارة الأحداث والوقائع الأمنية (SEIM))
- حلول منع تسريب البيانات
- موقع استرداد البيانات

تطبق شركة سلامة خدمات نسخ احتياطي فعالة للبيانات مع إمكانية الاحتفاظ بالبيانات خارج الموقع والاختبار الدوري. كما تُجري الشركة عمليات تدقيق منتظمة لأنظمة تقنية المعلومات، بما في ذلك تقييمات أمن الجهات الخارجية، لضمان قوتها وتحديثها.

### التدريب والتوعية

بالإضافة إلى ذلك، يُعد التدريب المستمر ركيزة أساسية لنهج شركة سلامة المتبع في أمن البيانات. تُجري الشركة برامج داخلية لتوعية جميع الموظفين بأمن المعلومات.

وتضمن الشركة مواكبتها لأحدث اللوائح والمعايير الأمنية وأنظمة أمن تقنية المعلومات من أجل إدارة المخاطر المرتبطة بها بشكل فعال. تستخدم الشركة منصة Knowbe٤ للتدريب على التوعية بأمن تقنية المعلومات.

## خصوصية العميل

شكاوى موثقة بشأن انتهاكات خصوصية العميل وفقدان بيانات العميل

عدد الشكاوى الواردة من جهات خارجية ووثقتها الشركة بشأن انتهاكات خصوصية العملاء وفقدان بيانات العملاء	صفر
عدد الشكاوى الواردة من الهيئات التنظيمية بشأن انتهاكات خصوصية العملاء وفقدان بيانات العملاء	صفر
عدد حالات تسريب أو سرقة أو فقدان بيانات العملاء التي تم تحديدها	صفر



## حماية البيئة

(E1٠, E٩, E٨, EV, E٦, E٥, E٤, E٣, E٢, E١, ٣-٣, ٦ GRI, ٤-٣, ٥ GRI, ٣-٣, ٥ GRI, ٢-٣, ٥ GRI, ١-٣, ٥ GRI, ٥-٣, ٣ GRI, ٣-٣, ٢ GRI, ٢-٣, ٢ GRI, ١-٣, ٢ GRI)

يتصدر الحفاظ على البيئة ومعالجة خطر تغيّر المناخ جدول الأعمال العالمي حالياً. وقد تم التأكيد على هذه الحقيقة في ديسمبر ٢٠٢٣. عندما استضافت دولة الإمارات العربية المتحدة مؤتمر المناخ "كوب ٢٨" في دبي. وشهد الاتفاق التاريخي الذي نتج عن هذا الحدث التاريخي، وإجماع الإمارات، تعهد جميع أعضاء الأمم المتحدة بتسريع عملية انتقال عادلة ومنظمة للطاقة بدلاً من الوقود الأحفوري.

وهذه النتيجة تُسلط الضوء على الريادة العالمية التي تتمتع بها دولة الإمارات العربية المتحدة فيما يتعلق بمواجهة تغيّر المناخ والتحول إلى اقتصاد أكثر نظافة، ويتجلى ذلك في تعهد الدولة بالوصول إلى صافي انبعاثات صفرية بحلول عام ٢٠٥٠.

يُضطلع القطاع الخاص بدور أساسي في هذا التحول، ويجب على الشركات المسؤولة أن تكون على استعداد للتعاون الآن. بجانب الضرورة الأخلاقية، تتحمل الشركات مسؤولية تجاه أصحاب المصلحة لديها لتقييم ومواجهة المخاطر والفرص المرتبطة بالتحديات البيئية إذا تطلّعت للاستمرار في الازدهار في سوق تنافسية. ولهذا السبب، تلتزم شركة سلامة بدمج المبادرات البيئية في نموذج أعمال الشركة كجزء من نهجها تجاه الاستدامة.

### قطاع التأمين

بالنسبة لشركات التأمين، يُعد ترسيخ فهم راسخ لمخاطر وتحديات تغير المناخ أمراً ضرورياً لضمان الربحية على المدى الطويل والقيمة المستدامة لأصحاب المصلحة. من خلال إدارة هذه المخاطر والفرص بشكل فعال، يمكن لشركات تأمين مثل سلامة أن تلعب دوراً فريداً في معالجة تغير المناخ. ويمكن للقطاع القيام بذلك بثلاث طرق رئيسية:

أولاً، وضع وتقديم حلول تهدف إلى حماية الأفراد والشركات من المخاطر المتصاعدة التي يفرضها تغيّر المناخ. يشمل ذلك عادةً الحماية من تكرار وحدة الظواهر الجوية المتطرفة المتزايدة، والتي يمكن أن تُحدث دماراً في الممتلكات والبنية التحتية وسبل العيش. وهذا من خلال توفير منتجات وخدمات تحمي حاملي الوثائق من مثل هذه الأحداث، ويمكن لشركات التأمين تعزيز صمود المجتمع وتسهيل تكيفه مع تأثيرات المناخ.

ثانياً، يمكن لشركات التأمين، كمستثمرين رئيسيين، المساهمة في جهود التخفيف من تغيّر المناخ من خلال تبني ممارسات الاستثمار المسؤولة. وهذا يستلزم إعطاء الأولوية للاستثمارات التي تساهم بشكل إيجابي في البيئة، مثل تلك الموجودة في التقنيات النظيفة والمبادرات المستدامة.

ثالثاً، يمكن لشركات التأمين التصدي لتغيّر المناخ من خلال تقليل بصمتها الكربونية. في حين أن البصمة المباشرة لانبعاثات شركة تعتمد على المكاتب مثل شركات التأمين قد لا تكون واسعة النطاق، فإن جميع الشركات تتحمل مسؤولية إدارة الانبعاثات الناجمة عن عملياتها. من خلال تنفيذ إجراءات لخفض الانبعاثات، يمكن لشركة سلامة إظهار التزامها بالمسؤولية البيئية وتحقيق الاستدامة.

## نهجنا المتبّع

تعالج شركة سلامة الأثر البيئي من خلال مجموعة متنوعة من الإجراءات كشركة تأمين ومستثمر وصاحب عمل محلي. من خلال التركيز على ثلاثة ركائز رئيسية، يمكن للشركة تقليل بصمتها البيئية وتعرضها لمخاطر المناخ بشكل فعال:



### • العمليات:

تسعى شركة سلامة للحد من التأثير البيئي المباشر لعملياتها عن طريق تقليل استهلاك الطاقة والمياه، وإنتاج النفايات، وبالتالي انبعاثاتها. وتسعى الشركة إلى طرق لتحسين استدامة مكتبها، وتحسين إجراءات أعمالها المختلفة، واعتماد حلول تقنية جديدة، وتعزيز ممارسات المشتريات، ورفع مستوى الوعي البيئي بين الموظفين. علاوة على ذلك، تعمل الشركة أيضاً على تكييف منتجاتها وخدماتها لتقديم حلول أكثر ابتكاراً واستدامة للعملاء.

### • الاستثمارات:

تسعى سلامة بشكل مكثف إلى مراعاة الاعتبارات البيئية في عملية اتخاذ قرارات الاستثمار وإدارة المخاطر. ويهدف دمج هذه الاعتبارات في جميع الاستثمارات، بما في ذلك العقارات، إلى تقليل انبعاثات الشركة مع دعم التحول نحو المباني النظيفة. وفي إطار هذا المسعى، يجب على الشركة التعاون مع الشركات المستثمر فيها لتعزيز الوعي بالعوامل والمخاطر البيئية.

### • الحوكمة:

يضطلع فريق إدارة شركة سلامة حالياً بمسؤولية الإشراف على الإدارة والأداء البيئي للشركة.



**إحراز تقدّم مستمر**

بدأت شركة سلامة جهودها لتحسين بصمتها البيئية عن طريق قياس تأثيرات الشركة باستخدام مجموعة متنوعة من المقاييس. يجب اتخاذ هذه الخطوة الأساسية قبل أن تتمكن الشركة من وضع إستراتيجيات واضحة لتحسين العمليات بهدف تعزيز الأداء بمرور الوقت.

تحسب شركة سلامة انبعاثات الغازات الدفيئة باستخدام بروتوكول الغازات الدفيئة وتحديد الحدود التنظيمية وفقاً لـ "نهج السيطرة التشغيلية". وهذا يعني أن شركة سلامة تتحمل مسؤولية ١٠٪ عن انبعاثات الغازات الدفيئة الناتجة عن العمليات الخاضعة لسيطرة الشركة بالكامل. يشمل الحساب بعض عناصر انبعاثات النطاق ٣، وتحديد الانبعاثات المتعلقة باستهلاك المياه واستهلاك الورق والمناشف.

انخفض إجمالي استهلاك الطاقة بنسبة تقل قليلاً عن ٢٠٪ في عام ٢٠٢٣ مقارنة بالعام السابق، إذ قللت الشركة من استهلاكها لكل من البنزين من سياراتها والكهرباء في مبانيها. وتحقق هذا التخفيض بفضل المبادرات التالية:

استهلاك البنزين:

- استخدام طرق توصيل أكثر كفاءة مما أدى إلى تقليل مسافات السفر واستهلاك الوقود.
- تشجيع عادات القيادة الموفرة للوقود بين السائقين من خلال التدريب والتوعية.

استهلاك الكهرباء:

- تشجيع الموظفين على إطفاء الأنوار والأجهزة الإلكترونية عند عدم الحاجة إلى استخدامها.

نتيجة لهذه الجهود، انخفضت إجمالي انبعاثات شركة سلامة في هذا العام بنسبة تقل قليلاً عن ١٩٪. تلتزم شركة سلامة باستمرار تقييم إجراءات إضافية لتحسين استخدام الشركة للطاقة بشكل أكبر وتقليل الانبعاثات ضمن عملياتها.

٢٠٢٣	٢٠٢٢	٢٠٢١			
١٨٣,٨٥	٢٥٢,٣٣	١٩٩,٩١	البنزين	استهلاك الوقود	استهلاك الطاقة (جيجا جول)
٠,٠٠	٠,٠٠	٠,٠٠	الديزل		
١,٠٧١,٠٠	١,٣٠٣,٣٢	١,٣٨٣,١٨		استهلاك الكهرباء	
١٨٣,٨٥	٢٥٢,٣٣	١٩٩,٩١		إجمالي الاستهلاك المباشر للطاقة	
١,٠٧١,٠٠	١,٣٠٣,٣٢	١,٣٨٣,١٨		إجمالي الاستهلاك غير المباشر للطاقة	
١,٢٥٤,٨٥	١,٥٥٥,٦٦	١,٥٨٣,٠٩		إجمالي استهلاك الطاقة	



٢٠٢٣	٢٠٢٢	٢٠٢١	كثافة الطاقة (جيجا جول / لكل موظف)
٠,٦٧	٠,٩٨	٠,٨٥	كثافة الطاقة المباشرة
٣,٨٩	٥,٠٧	٥,٩١	كثافة الطاقة غير المباشرة
٤,٥٦	٦,٠٥	٦,٧٧	إجمالي كثافة الطاقة

٢٠٢٣	٢٠٢٢	٢٠٢١	البند الفرعي	البند	النطاق ١ والنطاق ٢
٠,٠٠	٠,٠٠	٠,٠٠	الديزل	استهلاك الوقود لمولدات الطاقة	النطاق ١ (طن متري من مكافئ ثاني أكسيد الكربون)
١٢,٩٩	١٧,٧٩	١٤,١٠	البنزين	السيارات التي تملكها الشركة	
١٢,٩٩	١٧,٧٩	١٤,١٠	إجمالي النطاق ١ (طن متري من مكافئ ثاني أكسيد الكربون)		النطاق ٢ (طن متري من مكافئ ثاني أكسيد الكربون)
١٢,٩٩	١٧,٧٩	١٤,١٠	الكهرباء		
120.04	146.08	164.94	إجمالي النطاق ٢ (طن متري من مكافئ ثاني أكسيد الكربون)		

٢٠٢٣	٢٠٢٢	٢٠٢١	إجمالي الانبعاثات (طن متري من مكافئ ثاني أكسيد الكربون)
١٢,٩٩	١٧,٧٩	١٤,١٠	النطاق ١
١٢٠,٠٤	١٤٦,٠٨	١٦٤,٩٤	النطاق ٢
١٣٣,٢١	١٦٤,٠٢	١٧٩,٠٤	إجمالي الانبعاثات

٢٠٢٣	٢٠٢٢	٢٠٢١	إجمالي كثافة الانبعاثات (طن متري من مكافئ ثاني أكسيد الكربون لكل موظف)
٠,٠٥	٠,٠٧	٠,٠٦	كثافة النطاق ١
٠,٤٤	٠,٥٧	٠,٧٠	كثافة النطاق ٢
٠,٤٨	٠,٦٤	٠,٧٧	إجمالي كثافة الانبعاثات

٢٠٢٣	٢٠٢٢	٢٠٢١	استهلاك المياه بالمتري المكعب
٠,٤٦	٠,٦٤	٠,٣٥	إجمالي استهلاك المياه
٠,٠٠١٧	٠,٠٠٢٤٩	٠,٠٠١٤٧	استهلاك المياه لكل موظف

ملاحظة: \*تم استخدام عوامل انبعاث أدق لحساب استهلاك الطاقة في تقرير هذا العام، مما أثر أيضاً على حساب استهلاك الطاقة في السنوات السابقة.



# الازدهار والأداء

(GRI 1-2.1, GRI 2-2.3)

ويسلط ارتفاع إيرادات التأمين بنسبة ٢٠٪ عام ٢٠٢٣ الضوء على نمو الأعمال على مدار العام الماضي، وتؤمن شركة سلامة بأن الشركة في وضع قوي للاستفادة من هذا النمو في السنوات المقبلة وذلك بفضل مجموعة من العوامل، وهي المركز الاقتصادي القوي للإمارات العربية المتحدة وازدياد شعبية قطاع التكافل، وهو المجال الذي احتلت فيه شركة سلامة موقع ريادي في السوق لأكثر من ٤٠ عاماً.

ولقيادة المرحلة التالية من نمو شركة سلامة، عيّنت الشركة في عام ٢٠٢٣ السيد والتر جوب في منصب الرئيس التنفيذي الجديد للشركة. وتمتد مسيرة السيد جوب المهنية على مدار ٢٥ عاماً في قطاع التأمين في جميع أنحاء العالم، وكان آخر منصب تولاه قبل انضمامه إلى سلامة هو الرئيس التنفيذي لشركة زيورخ للتأمين على الحياة لمنطقة الشرق الأوسط. وقد أثمرت جهوده عن تحقيق زيادة في الربحية بنسبة ٣٪ خلال فترة ولايته التي امتدت لأربع سنوات، كما كان مسؤولاً عن تعزيز التحول الرقمي لعروض شركة زيورخ. وبناءً على ذلك، يُعد السيد جوب الخيار الأمثل لقيادة شركة سلامة خلال المرحلة التالية من مسار نموها الذي سيركز على ركيزتين أساسيتين هما تنويع المنتجات والتحول الرقمي.

○ تنويع المنتجات: ستسعى شركة سلامة إلى تنويع مجموعة منتجاتها واستثماراتها، بالإضافة إلى تقييم فرص التوسع إلى أسواق جغرافية جديدة. كما ستسعى الشركة إلى الابتكار وتقديم حلول تلبي الاحتياجات المتغيرة للعملاء.

○ التحول الرقمي: ستواصل شركة سلامة الاستثمار في التقنيات الجديدة لتحسين عمليات الشركة وتقديم منتجات وخدمات أسرع وأكفأ، بأسعار معقولة. كذلك تسعى سلامة إلى تحويل الرحلة الكاملة للعملاء رقمياً بشكل تدريجي. وفي عام ٢٠٢٣، استثمرت سلامة مليون درهم إماراتي في تقنية جديدة.



سجلت شركة سلامة خسارة صافية قدرها ٤٣,٤٥ مليون درهم إماراتي عام ٢٠٢٣ مقارنة بصافي ربح قدره ٣٥,٤٤ مليون درهم إماراتي في عام ٢٠٢٢، وذلك بسبب انخفاض قيمة الشهرة بمبلغ ٣٦,١ مليون درهم إماراتي نتيجة انخفاض قيمة العملة المصرية وخسارة لمرة واحدة قدرها ٢٨,٠٢ مليون درهم الإماراتي بسبب مطالبة تأمينية قديمة ضد حريق.

وباستثناء هذين العاملين، كانت الشركة ستحقق صافي ربح قدره ٢٠,٦٠ مليون درهم إماراتي لعام ٢٠٢٣ مدعومة بزيادة قدرها ٢٪ في إيرادات التأمين لتصل إلى ١,١١ مليار درهم إماراتي. ارتفع إجمالي أصول شركة سلامة إلى ٣,٧ مليار درهم إماراتي في عام ٢٠٢٣ مقابل ٣,٥٧ مليار درهم إماراتي في عام ٢٠٢٢.

## المضيّ قدماً

تساهم شركة سلامة في الازدهار المحلي والوطني من خلال تزويد عملائها بمجموعة شاملة من حلول التكافل التي تركز على العملاء والمدعومة بالتقنية والتي يمكن لجميع الأفراد وفئات الشركات الوصول إليها.

## دعم المجتمع

(Go, S12, S11, I-13, GRI)

بصفتها مؤسسة مالية إسلامية رائدة في الإمارات العربية المتحدة، تلتزم سلامة بأن تكون شركة وطنية صالحة ضمن قطاع الأعمال، وأن ترد الجميل للمجتمع المحلي وتسهم في رفاهية المجتمع بشتى الطرق.

### التوطين

تدعم سلامة مبادرات حكومة الإمارات العربية المتحدة لزيادة عدد المواطنين الإماراتيين العاملين في القطاع الخاص، وتفخر بنجاحها في هذا المجال خلال السنوات الأخيرة.

في عام ٢٠٢٣، كان لدى الشركة ٣ موظفاً إماراتياً، بزيادة قدرها ٥٠٪ مقارنة بـ ٢ موظفاً عام ٢٠٢١. كما تضاعف عدد المواطنين الإماراتيات العاملات في الشركة خلال العامين الماضيين، ليشكلن الآن ما يقارب ثلثي الموظفين الإماراتيين في سلامة.

تحرص شركة سلامة على استقطاب الخريجين الإماراتيين الجدد وتشارك في معارض التوظيف المحلية التي تنفذها الهيئات الحكومية بالإضافة إلى مبادرة معهد الإمارات المالي "إثراء"، وقد نجحت الشركة بالفعل في استقطاب خريجين من خلال هذه القنوات. كما تنشر شركة سلامة شواغرها الوظيفية من خلال منصتي نافس وإثراء، وتنسق جهودها مع وزارة الموارد البشرية والتوطين والمصرف المركزي وهيئة الموارد البشرية لتعزيز توظيف المواطنين.

وعلى النحو الموضح في قسم "تمكين القوى العاملة"، لدى سلامة مجموعة شاملة من برامج التدريب والتنمية مخصصة للمواطنين الإماراتيين، وذلك لضمان تزويدهم بمسارات واضحة للتنمية المهنية داخل الشركة.

عدد المواطنين الإماراتيين						
السنة	مستوى المبتدئين	مستوى متوسط	مستوى كبار المديرين التنفيذيين	نسبة مستوى المبتدئين	نسبة المستوى المتوسط	نسبة مستوى كبار المديرين التنفيذيين
٢٠٢١	١٠	٦	٤	٥٠,٠٠٪	٣٠,٠٠٪	٢٠,٠٠٪
٢٠٢٢	١٦	٧	٥	٥٧,١٤٪	٢٥,٠٠٪	١٧,٨٦٪
٢٠٢٣	١٣	١٣	٤	٤٣,٣٣٪	٤٣,٣٣٪	١٣,٣٣٪

السنة	عدد المواطنين الإماراتيين
٢٠٢١	٨,٥٪
٢٠٢٢	١٠,٩٪
٢٠٢٣	١٠,٩٪

### المسؤولية الاجتماعية والاستثمارات المجتمعية

تقدم شركة سلامة المزيد من الدعم لأفراد المجتمع المحلي المحتاجين من خلال التبرعات الخيرية المنتظمة. وقد عملت الشركة على زيادة ميزانيتها بشكل ملحوظ في السنوات الأخيرة واستثمر هذا التصاعد خلال عام ٢٠٢٣.

### المؤمن المشارك

في عام ٢٠٢٢، حصلت شركة سلامة على لقب "المؤمن المشارك" من هيئة الصحة بدبي، مما يسمح للشركة بتقديم خطة المنافع الأساسية للمقيمين الذين يكسبون ٤٠٠ درهم إماراتي أو أقل شهرياً. هذه الخطة تجعل التغطية التأمينية أكثر فعالية من حيث التكلفة وأكثر شمولاً، كما توفر طبقة من الأمان المالي لأفراد المجتمع الأكثر ضعفاً.

تعد شركة سلامة واحدة من مجموعة مختارة من شركات التأمين التي حققت هذا الوضع، حيث يُمنح هذا اللقب حصرياً للشركات التي يمكنها تقديم التغطية بتكلفة معقولة، ويمكنها التعامل مع الأعمال كبيرة الحجم، ويمكنها إثبات الفعالية التشغيلية ومستويات عالية من خدمة العملاء.

عدد المواطنين الإماراتيين				
السنة	إناث	ذكور	نسبة الإناث	نسبة الذكور
٢٠٢١	١١	٩	٥٥,٠٠٪	٤٥,٠٠٪
٢٠٢٢	١٥	١٣	٥٣,٥٧٪	٤٦,٤٣٪
٢٠٢٣	١٩	١١	٦٣,٣٣٪	٣٦,٦٧٪

# الأخلاقيات والمسؤولية في العمل

٩٠٢ GRI , ١٠٠٠٢ GRI , ١١٠٠٢ GRI , ١٥٠٠٢ GRI , ١٦٠٠٢ GRI , ١٧٠٠٢ GRI , ١٨٠٠٢ GRI , ١٩٠٠٢ GRI , ٢٠٠٠٢ GRI , ٢١٠٠٢ GRI , ٢٣٠٠٢ GRI , ٢٤٠٠٢ GRI , ٢٥٠٠٢ GRI

٢٦٠٠٢ GRI , ٢٧٠٠٢ GRI , ١٠٠٠٢ GRI , ٢٠٠٠٢ GRI , ٣٠٠٠٢ GRI , ٣١٠٠٢ GRI , ٣٢٠٠٢ GRI , ٣٣٠٠٢ GRI , ٣٤٠٠٢ GRI , ٣٥٠٠٢ GRI , ٣٦٠٠٢ GRI , ٣٧٠٠٢ GRI , ٣٨٠٠٢ GRI , ٣٩٠٠٢ GRI , ٤٠٠٠٢ GRI , ٤١٠٠٢ GRI , ٤٢٠٠٢ GRI , ٤٣٠٠٢ GRI , ٤٤٠٠٢ GRI , ٤٥٠٠٢ GRI , ٤٦٠٠٢ GRI , ٤٧٠٠٢ GRI , ٤٨٠٠٢ GRI , ٤٩٠٠٢ GRI , ٥٠٠٠٢ GRI



بصفتها مؤسسة مالية إسلامية، تلتزم شركة سلامة بالمسؤولية والأخلاقيات في ممارسة أعمالها. تتوافق القيم الأساسية للشركة بالكامل على مبادئ الشريعة الإسلامية، مع التركيز على الشفافية والمساءلة والنزاهة والصدق.

يعد بناء الثقة مع أصحاب المصلحة هو حجر الأساس لإطار الحوكمة الرشيدة في سلامة. ومن خلال الهياكل والسياسات والإجراءات الراسخة، تتماشى الشركة مع معايير الحوكمة العالمية وأفضل الممارسات.

ويمنح هذا الأساس المتين شركة سلامة القدرة على رسم مسار استراتيجي للشركة مع تعزيز الشمول والاستدامة في خلق القيمة لجميع أصحاب المصلحة.

## المشتريات المستدامة

تلتزم سلامة بدعم الاقتصاد المحلي من خلال إعطاء الأولوية للمشتريات المحلية. كما تدعم الشركات المحلية، خاصة الشركات الصغيرة والمتوسطة، إدراكاً منها أن هذه الإستراتيجية تساعد على تقوية سلاسل التوريد وبناء القدرات المحلية، كذلك قد يكون لها فوائد بيئية تتمثل في تقليل الانبعاثات.

زادت شركة سلامة إجمالي الإنفاق على المشتريات بشكل ملحوظ إلى ٢,٦ مليون درهم إماراتي في عام ٢٠٢٣ مقارنة بـ ١,٥١ مليون درهم إماراتي في العام السابق. في حين انخفض الإنفاق مع الموردين المحليين إلى ٦٩٪ من إجمالي نفقات المشتريات، إلا أن سلامة زادت الإنفاق مع الموردين المحليين بنسبة ٢٠٪ إلى ١,٨ مليون درهم إماراتي.

٢٠٢٣	٢٠٢٢	
٥٤	٤٥	إجمالي عدد الموردين المتعاقدين
٤٤	٤٢	إجمالي عدد الموردين المحليين المتعاقدين
٨١,٤٨٪	٩٣,٣٣٪	حصة الموردين المحليين في سلسلة التوريد
٢,٦	١,٥	إجمالي الإنفاق على المشتريات (بالمليون درهم إماراتي)
١,٨	١,٥	حجم إنفاق المشتريات من موردين محليين (بالمليون درهم إماراتي)
٦٩,٢٣٪	١٠٠,٠٠٪	نسبة الإنفاق على الموردين المحليين (%)



## الحوكمة الأخلاقية

## هيكل الحوكمة

## مجلس الإدارة

يتكون مجلس إدارة شركة سلامة من سبعة أعضاء بارزين، يتميز كل منهم بمكانته المرموقة في مجتمع الأعمال. ومن بينهم، يشغل ستة أعضاء مناصب مستقلة، بينما يشغل عضو واحد منصباً غير مستقل. ولا يوجد أي من أعضاء مجلس الإدارة في مناصب تنفيذية بالشركة.

يتولى مجلس الإدارة مسؤولية رسم الاتجاه الاستراتيجي لشركة سلامة وتوجيه الفريق التنفيذي، والتأكد من تنفيذ إستراتيجية الشركة بفعالية.

## تنوّع الجهات المسؤولة عن الحوكمة

السنة	٢٠٢١	٢٠٢٢	٢٠٢٣
إجمالي أعضاء مجلس الإدارة	٧	٧	٧
أعضاء مجلس الإدارة الذين تقل أعمارهم عن ٣٠ عاماً	٠	٠	٠
أعضاء مجلس الإدارة الذين تتراوح أعمارهم بين ٣٠ و ٥٠ عاماً	٦	٥	٥
أعضاء مجلس الإدارة الذين تزيد أعمارهم على ٥٠ عاماً	٠	٢	٢
أعضاء مجلس الإدارة الإناث	٠	٠	١



سعادة/ سعيد مبارك الهاجري  
(رئيس مجلس الإدارة)



السيد/ سعيد بن محمد القاسمي  
(عضو مجلس الإدارة)



سعادة/ محمد أحمد محمد بن عبدالعزيز  
(نائب رئيس مجلس الإدارة)



السيدة/ مها عبد المجيد الفهيم  
(عضو مجلس الإدارة)



السيد/ أحمد محمد السادة  
(عضو مجلس الإدارة)



السيد/ فريد لطفي علي حسين الهرموزي  
(عضو مجلس الإدارة)



السيد/ أجيت جوشي  
(عضو مجلس الإدارة)

## لجان مجلس الإدارة

أنشأ مجلس الإدارة أربع لجان تركز على مجالات إستراتيجية محددة في الشركة وهي:

- لجنة المخاطر
- لجنة الترشيحات والمكافآت
- لجنة الاستثمار
- لجنة التقنية
- لجنة الرقابة الشرعية: تشرف هذه اللجنة بشكل مستقل على معاملات وأنشطة ومنتجات الشركة، وتضمن امتثالها للشريعة الإسلامية في جميع أهدافها وأنشطتها وعملياتها ومدونات قواعد السلوك الخاصة بها. تتكون اللجنة من علماء يتمتعون بالخبرة في المعاملات المالية الإسلامية.

أعضاء لجنة الرقابة الشرعية:

الرقم التسلسلي	الاسم	الصفة
١.	د/ محمد بكر	رئيس اللجنة
٢.	د/ أمين فاتح	عضو اللجنة
٣.	د/ محمد قطان	عضو اللجنة

## إدارة المخاطر

تشكل إدارة المخاطر جزءاً لا يتجزأ من ثقافة العمل في شركة سلامة، وتتبنى الشركة إطار عمل قوي يشتمل على سياسات وإجراءات مناسبة لتقييم وإدارة جميع أنواع المخاطر.

يراعي إطار إدارة المخاطر كل من المخاطر المالية والمخاطر غير المالية المادية على حد سواء، ويغطي جميع العمليات والأقسام.

تم تصميم الإطار لضمان الامتثال المستمر للقوانين واللوائح. ويمتد نطاقه إلى ما بعد مجلس الإدارة ليشمل الرقابة الداخلية ومبادئ أخلاقيات العمل وأقسام إدارة المخاطر المختلفة والمراجعة الداخلية والخارجية. ويتطلب الإطار الشفافية والتواصل الفعال والضوابط والمساءلة المناسبة باعتبارها عناصر أساسية للحوكمة الرشيدة.



توفر سياسة إدارة المخاطر الخاصة بالشركة نهجاً منظماً لتحديد وتقييم وإدارة وإبلاغ المخاطر عبر جميع الأنشطة أو الوظائف أو العمليات. تتم مراجعة السياسة بانتظام لتشمل أي مخاطر جديدة قد تظهر.

## الأخلاقيات والامتثال

رسخت شركة سلامة ثقافة الأخلاق والنزاهة في جميع أنحاء المؤسسة. وتتوقع الشركة من جميع الموظفين أن يتصرفوا وفقاً لأعلى معايير السلوك المهني، وهذه المعايير موضحة بالتفصيل في مدونة قواعد السلوك المهني للشركة.

تلتزم سلامة بجميع القواعد واللوائح ذات الصلة، ولديها جميع السياسات والإجراءات اللازمة لضمان عدم حدوث أي تقصير والحفاظ على نزاهة سمعتها.

تخضع الشركة لقانون دولة الإمارات العربية المتحدة بالإضافة إلى قواعد وأنظمة المصرف المركزي للدولة، وسوق دبي المالي، وهيئة تنظيم أسواق المال، وهيئة الأوراق المالية والسلع. بالإضافة إلى ذلك، تتلقى الشركة التوجيه وتخضع للتقييم من قبل معهد المراجعين الداخليين.

تولي سلامة أولوية قصوى للامتثال لقواعد مكافحة غسل الأموال ومكافحة تمويل الإرهاب (AML/CFT)، وتقدم تدريباً سنوياً لجميع الموظفين في هذا الصدد. لدى الشركة ضوابط قوية قائمة لفحص العملاء الجدد وجميع المعاملات لضمان الامتثال، بما في ذلك إجراءات التحقق من المعلومات الأساسية للعملاء الجدد وفحوصات إضافية في وقت الاسترداد والسحب الجزئي.

يتم فحص الأفراد المعرضين سياسياً وكبار الشخصيات بشكل يومي باستخدام برنامج "World Check One"، وهو برنامج توصي به مجموعة العمل المالي لمنطقة الشرق الأوسط وشمال أفريقيا (MENAFATF) فرع الإمارات العربية المتحدة. يتم تعزيز إجراءات العناية الواجبة والفحص بشكل أكبر باستخدام قوائم العقوبات التي تقدمها وحدة المعلومات المالية وغيرها من الهيئات ذات الصلة.

عززت شركة سلامة إطار حوكمتها وإجراءات الامتثال خلال العامين الماضيين من خلال إضافة سياسات وإرشادات جديدة بما في ذلك:

- سياسة إجراءات العناية الواجبة بالعملاء
- بيان سياسة مكافحة غسل الأموال والعقوبات ومكافحة تمويل الإرهاب
- برنامج سلامة للامتثال للجرائم المالية
- سياسة العقوبات

السنة	إجمالي عدد الحالات المهمة لعدم الامتثال للقوانين واللوائح
٢٠٢١	الغرامات المتكبدة
٢٠٢٢	العقوبات غير المالية المتكبدة
٢٠٢٣	.

السنة	القيمة المالية الإجمالية لغرامات عدم الامتثال للقوانين واللوائح
٢٠٢١	.
٢٠٢٢	.
٢٠٢٣	.



## التدقيق الداخلي

يعمل قسم التدقيق الداخلي في شركة سلامة على توفير ضمانات إضافية بأن تكون عمليات إدارة المخاطر والحوكمة والرقابة الداخلية في المؤسسة مرنة وتعمل بشكل فعال.

يحدد كل من ميثاق التدقيق الداخلي وخطة التدقيق الداخلي الأدوار والمسؤوليات والإستراتيجية لقسم التدقيق الداخلي. تتم مراجعة نظام الرقابة بشكل مستمر لضمان مواكبته لأفضل الممارسات وفعاليتيه. علاوة على ذلك، يتم تحسين عمليات الرقابة الداخلية من خلال برنامج "IDEAGEN PENTANA"، وهو نظام برمجي يدمج جميع الشركات التابعة والأقسام لتحسين الكفاءة.

تمتلك شركة سلامة إطار عمل للوقاية من الاحتيال، بما في ذلك آليات كشف مخالفات الاحتيال ومنعها. في عام ٢٠٢٣، لم تقع أي حوادث فساد أو احتيال في شركة سلامة أو الشركات التابعة لها.

## سياسات الأعمال

تفتخر سلامة بمجموعة سياساتها الشاملة المصممة لحماية أصول عملائها والحمد من المخاطر بشكل فعال. مع الالتزام بالتميز، تقدم شركة سلامة للتأمين مجموعة متنوعة من السياسات تشمل ما يلي:

- سياسة مكافحة غسل الأموال
- إطار الامتثال
- سياسة إدارة العقود
- برنامج تعريفي لأعضاء مجلس الإدارة الجدد
- تقييم الأداء - مجلس الإدارة
- نماذج تقييم الأداء - أعضاء مجلس الإدارة
- نماذج تقييم الأداء - اللجان.
- سياسة المعاملات مع الأطراف ذات العلاقة
- دليل ضوابط الحوكمة
- دليل علاقات المستثمرين
- مدونة قواعد السلوك المهني



# المواءمة مع المبادرة العالمية للتقارير ومؤشر سوق دبي المالي

## معيار المبادرة العالمية للتقارير ١: الأساسيات لعام ٢٠٢١

إفصاح المبادرة العالمية للتقارير | أعدت شركة سلامة للتأمين تقرير الاستدامة هذا وفقا لمعايير المبادرة العالمية للتقارير عن الفترة من ١ يناير إلى ٣١ ديسمبر ٢٠٢٣ على النحو الوارد في فهرس محتوى المبادرة العالمية للتقارير

## معيار المبادرة العالمية للتقارير ٢: الإفصاحات العامة

ملاحظات	القسم المرجعي	إفصاح سوق دبي المالي	المحتويات	إفصاح المبادرة العالمية للتقارير
<b>المؤسسة وممارساتها في إعداد التقرير</b>				
١-٢	التفاصيل التنظيمية	G٨: إعداد تقرير الاستدامة	٩-٦	
		٢		
		٢		
٢-٢	الكيانات المدرجة في تقارير الاستدامة للمؤسسة	G٨: إعداد تقرير الاستدامة	٢	
		٢		
٣-٢	فترة إعداد التقارير ووتيرتها ونقطة الاتصال		١	
٤-٢	إعادة صياغة المعلومات	: التحقق الخارجي	١	
٥-٢	التحقق الخارجي		١	

## الأنشطة والعمال

٦-٢	الأنشطة وسلسلة القيمة وعلاقات الأعمال الأخرى		٩-٦	
٧-٢	موظف	S٣: معدل ترك الموظفين للعمل S٤: التنوع بين الجنسين	٢٢-١٧	
٨-٢	العمال الذين ليسوا موظفين		٢٢-١٧	

## الحكومة

٩-٢	هيكل الحكومة وتكوينها	G١: التنوع في مجلس الإدارة	٤١-٣٧	
-----	-----------------------	----------------------------	-------	--

## الإفصاحات العامة

الملاحظات	القسم المرجعي	إفصاح سوق دبي المالي	المحتوى	إفصاح المبادرة العالمية للتقارير
<b>الحوكمة</b>				
	٤١-٣٧	G٢: استقلالية مجلس الإدارة	ترشيح واختيار أعلى هيئة إدارة	١٠-٢
	٤١-٣٧	G٢: استقلالية مجلس الإدارة	رئيس أعلى هيئة حوكمة	١١-٢
	٤١-٣٧		دور أعلى هيئة حوكمة في الإشراف على إدارة التأثيرات	١٢-٢
	٤١-٣٧		تفويض المسؤولية لإدارة التأثيرات	١٣-٢
	٤١-٣٧	G٣: الأجر المُحفز	دور أعلى هيئة حوكمة في إعداد تقارير الاستدامة	١٤-٢
	٤١-٣٧	G٧: الأخلاقيات ومكافحة الفساد	تضارب المصالح	١٥-٢
	٤١-٣٧		الإبلاغ عن الموضوعات البالغة الأهمية	١٦-٢
	٤١-٣٧		المعرفة الجماعية لأعلى هيئة حوكمة	١٧-٢
	٤١-٣٧		تقييم أداء أعلى هيئة حوكمة	١٨-٢
	٤١-٣٧	G٣: الأجر المُحفز S١: نسبة أجر الرئيس التنفيذي S٢: نسبة الأجر حسب الجنسين	سياسات الأجور	١٩-٢
	٤١-٣٧	S٢: نسبة الأجر حسب الجنس	عملية تحديد الأجور	٢٠-٢
	٤١-٣٧	G٣: الأجر المُحفز S١: نسبة أجر الرئيس التنفيذي S٢: نسبة الأجر حسب الجنسين	نسبة إجمالي الأجور السنوية	٢١-٢
<b>الإستراتيجية والسياسات والممارسات</b>				
	١٦-١٠	E٩, E٨: الإدارة البيئية	بيان إستراتيجية التنمية المستدامة	٢٢-٢
	٤١-٣٧		الالتزامات الخاصة بالسياسة	٢٣-٢
	٤١-٣٧		تضمين الالتزامات الخاصة بالسياسة	٢٤-٢
	٤١-٣٧	G٣: الأجر المُحفز	عمليات معالجة الآثار السلبية	٢٥-٢

٢٦-٢	آليات طلب النصيحة والإعراب عن المخاوف	٤١-٣٧	
٢٧-٢	الامتثال للقوانين واللوائح	٤١-٣٧	
٢٨-٢	عضوية الجمعيات	١١-٦	SI: نسبة أجر الرئيس التنفيذي
<b>مشاركة أصحاب المصلحة</b>			
٢٩-٢	منهج إشراك أصحاب المصلحة	١٦-١.	
٣-٢	اتفاقيات المفاوضة الجماعية		لا ينطبق
<b>معيار المبادرة العالمية للتقارير ٣: الموضوعات الجوهرية</b>			
١-٣	عملية تحديد المواضيع الجوهرية	١٦-١.	
٢-٣	قائمة المواضيع الجوهرية	١٦-١.	
٣-٣	إدارة الموضوعات الجوهرية	١٦-١.	
<b>معيار المبادرة العالمية للتقارير ٢.٠: مجموعة المعايير الاقتصادية</b>			
<b>معيار المبادرة العالمية للتقارير ٢.١: الأداء الاقتصادي لعام ٢٠١٦</b>			
<b>معيار المبادرة العالمية للتقارير ٢.١ موضوع محدد</b>			
٣-٣	نهج الإدارة	٣٦	
١-٢.١	القيمة الاقتصادية المباشرة المنتجة والموزعة	٣٦	
<b>معيار المبادرة العالمية للتقارير ٢.٢: الاستجابة للسوق ٢.١٦</b>			
<b>معيار المبادرة العالمية للتقارير ٢.٢ موضوع محدد</b>			
٣-٣	نهج الإدارة	٣٥	
٢-٢.٢	نسبة موظفي الإدارة العليا المعينين من المجتمع المحلي	٣٥	SI: التوظيف
<b>معيار المبادرة العالمية للتقارير ٢.٣: الآثار الاقتصادية غير المباشرة لعام ٢٠١٦</b>			
<b>معيار المبادرة العالمية للتقارير ٢.٣ موضوع محدد</b>			
٣-٣	نهج الإدارة	٣٦	
٢-٢.٣	الآثار الاقتصادية غير المباشرة الهامة	٣٦	
<b>معيار المبادرة العالمية للتقارير ٢.٥: مكافحة الفساد ٢.١٦</b>			
<b>معيار المبادرة العالمية للتقارير ٢.٥ موضوع محدد</b>			
٣-٣	نهج الإدارة	٤١-٣٧	

	٤١-٣٧		العمليات التي تم تقييمها من ناحية المخاطر المتعلقة بالفساد	١-٢.٥
	٤١-٣٧		التواصل والتدريب بشأن سياسات وإجراءات مكافحة الفساد	٢-٢.٥
	٤١-٣٧	G٦: الأخلاقيات ومنع الفساد	حوادث الفساد المؤكدة والإجراءات المتخذة	٣-٢.٥
<b>معيار المبادرة العالمية للتقارير ٣.٠: مجموعة المعايير البيئية</b>				
<b>معيار المبادرة العالمية للتقارير ٣.٢: الطاقة ٢.١٦</b>				
<b>معيار المبادرة العالمية للتقارير ٣.٢ موضوع محدد</b>				
	٣٣-٣.	E١: الحد من مخاطر المناخ	نهج الإدارة	٣-٣
	٣٣-٣.	: استخدام الطاقة	استهلاك الطاقة في المؤسسة	١-٣.٢
	٣٣-٣.	E٤: كثافة الطاقة E٥: مزيج الطاقة	استهلاك الطاقة خارج المؤسسة	٢-٣.٢
	٣٣-٣.	E٤: كثافة الطاقة E٥: مزيج الطاقة	كثافة الطاقة	٣-٣.٢
<b>معيار المبادرة العالمية للتقارير ٣.٣: المياه والنفائات السائلة ٢.١٨</b>				
<b>معيار المبادرة العالمية للتقارير ٣.٣ موضوع محدد</b>				
	٣٣-٣.		نهج الإدارة	٣-٣
	٣٣-٣.	E٦: استخدام الطاقة	استهلاك المياه	٥-٣.٣
<b>معيار المبادرة العالمية للتقارير ٣.٥: الانبعاثات ٢.١٦</b>				
<b>معيار المبادرة العالمية للتقارير ٣.٥ موضوع محدد</b>				
	٣٣-٣.	E٨ & E٩: الإدارة البيئية	نهج الإدارة	٣-٣
	٣٣-٣.	E١: انبعاثات الغازات الدفيئة	انبعاثات الغازات الدفيئة المباشرة (نطاق ١)	١-٣.٥
	٣٣-٣.	E١: انبعاثات الغازات الدفيئة	انبعاثات الغازات الدفيئة غير المباشرة للطاقة (نطاق ٢)	٢-٣.٥



	٣٣-٣.	٤١: انبعاثات الغازات الدفيئة	انبعاثات الغازات الدفيئة غير المباشرة الأخرى (نطاق ٣)	٣-٣.٥
	٣٣-٣.	٤١: انبعاثات الغازات الدفيئة ٤٢: كثافة الانبعاثات	كثافة انبعاثات الغازات الدفيئة	٤-٣.٥
<b>معيار المبادرة العالمية للتقارير ٤.١: مجموعة المعايير الاجتماعية</b>				
<b>معيار المبادرة العالمية للتقارير ٤.١: التوظيف ٢.١٦</b>				
<b>معيار المبادرة العالمية للتقارير ٤.١ موضوع محدد</b>				
	٢٢-١٧		نهج الإدارة	٣-٣
	٢٢-١٧	٥٣: معدل ترك الموظفين للعمل	تعيينات الموظفين الجدد ومعدل ترك الموظفين للعمل	١-٤.١
	٢٢-١٧		الحوافز المقدمة للموظفين بدوام كامل والتي لا تُقدم للموظفين بدوام جزئي	٢-٤.١
<b>معيار المبادرة العالمية للتقارير ٤.٤: التدريب والتعليم ٢.١٦</b>				
<b>معيار المبادرة العالمية للتقارير ٤.٤ موضوع محدد</b>				
	٢٢-١٧		نهج الإدارة	٣-٣
	٢٢-١٧		متوسط ساعات التدريب في السنة لكل موظف	١-٤.٤
	٢٢-١٧		برامج تحسين مهارات الموظفين وبرامج المساعدة على الانتقال	٢-٤.٤
	٢٢-١٧		نسبة الموظفين الذين يحصلون على مراجعات منتظمة للأداء والتطور المهني	٣-٤.٤

## معيار المبادرة العالمية للتقارير ٤.٥: التنوع وتكافؤ الفرص ٢.١٦

## معيار المبادرة العالمية للتقارير ٤.٥ موضوع محدد

	٢٢-١٧		نهج الإدارة	٣-٣
	٤١-٣٧	S٤: التنوع بين الجنسين	تنوع هيئة الإدارة والموظفين	١-٤.٥
	٤١-٣٧	S٦: عدم التمييز		
	٤١-٣٧	S١١: التوطين		
	٤١-٣٧	G١: التنوع في مجلس الإدارة		
	٢٢-١٧		الأجر الوسيط	٢-٤.٥

## معيار المبادرة العالمية للتقارير ٤.٦: عدم التمييز ٢.١٦

## معيار المبادرة العالمية للتقارير ٤.٦ موضوع محدد

	٢٢-١٧		نهج الإدارة	٣-٣
	٢٢-١٧	S٦: عدم التمييز	حوادث التمييز والإجراءات التصحيحية المتخذة	١-٤.٦

## معيار المبادرة العالمية للتقارير ٤١٣: المجتمع المحلي ٢.١٦

## معيار المبادرة العالمية للتقارير ٤١٣ موضوع محدد

	٣٦-٣٥		نهج الإدارة	٣-٣
	٣٦-٣٥	S١١: التوطين S١٢: الاستثمار المجتمعي	العمليات التي تنطوي على مشاركة المجتمع المحلي وتقييمات الأثر وبرامج التنمية	١-٤١٣

## معيار المبادرة العالمية للتقارير ٤١٧: التسويق ووضع الملصقات ٢.١٦

## معيار المبادرة العالمية للتقارير ٤١٨ موضوع محدد

	٤١-٣٧		نهج الإدارة	٣-٣
	٤١-٣٧		حوادث عدم الامتثال الخاصة بمعلومات المنتجات والخدمات ووضع الملصقات	٢-٤١٧
	٤١-٣٧		حوادث عدم الامتثال الخاصة بمعلومات التسويق	٣-٤١٧

## معيار المبادرة العالمية للتقارير ٤١٨: خصوصية العميل

## معيار المبادرة العالمية للتقارير ٤١٨ موضوع محدد

	٢٨		نهج الإدارة	٣-٣
	٢٨	G٧: خصوصية البيانات	شكاوى موثقة بشأن انتهاكات خصوصية العميل وفقدان بيانات العميل	١-٤١٨



معاً. لمستقبل آمن.  
SECURING OUR FUTURE. together.

[www.salama.ae](http://www.salama.ae)



# تقرير لجنة الرقابة الشرعية

الشركة الإسلامية العربية للتأمين (سلامة) ش.م.ع



لجنة الرقابة الشرعية الداخلية للشركة الإسلامية العربية للتأمين (سلامة) ش.م.ع.

# التقرير السنوي للجنة الرقابة الشرعية الداخلية للشركة الإسلامية العربية للتأمين (سلامة) ش.م.ع. للسنة المالية المنتهية في ٣١ ديسمبر ٢٠٢٣ م

تقرير لجنة الرقابة الشرعية الداخلية للشركة الإسلامية العربية للتأمين (سلامة) ش.م.ع. للسنة المالية المنتهية في ٣١ ديسمبر

٢٠٢٣ م

1

## لجنة الرقابة الشرعية الداخلية للشركة الإسلامية العربية للتأمين (سلامة) ش.م.ع.

بِسْمِ اللَّهِ الرَّحْمَنِ الرَّحِيمِ

التقرير السنوي للجنة الرقابة الشرعية للشركة الإسلامية العربية للتأمين (سلامة) ش.م.ع ("الشركة")  
للسنة المالية المنتهية في ٣١ ديسمبر ٢٠٢٣ م.

الحمد لله رب العالمين، والصلاة والسلام على أشرف الأنبياء والمرسلين سيدنا محمد وعلى آله وصحبه  
أجمعين.

صدر بتاريخ: ٢٢ مارس ٢٠٢٣

الى السادة المساهمين في الشركة الإسلامية العربية للتأمين "سلامة" ش.م.ع ("الشركة")

السَّلَام عليكم ورحمة الله تعالى وبركاته، وبعد:

إن لجنة الرقابة الشرعية للشركة ("اللجنة") ووفقاً للمتطلبات المنصوص عليها في القوانين والأنظمة  
والمعايير ذات العلاقة ("المتطلبات الرقابية")، تقدم تقريرها للسنة المالية المنتهية في ٣١ ديسمبر من  
عام ٢٠٢٣ م (السنة المالية).

### ١ - مسؤولية اللجنة

إن مسؤولية اللجنة وفقاً للمتطلبات الرقابية ولائحة عملها تتحدد في الرقابة الشرعية على جميع  
أعمال، وأنشطة، ومنتجات، وخدمات، وعقود، ومستندات، وموثائق عمل الشركة،  
والسياسات، والمعايير المحاسبية، والعمليات والأنشطة بشكل عام، وعقد التأسيس، والنظام  
الأساسي، والقوائم المالية للشركة، وتوزيع الأرباح وتحميل الخسائر والنفقات والمصروفات بين  
حسابات المشتركين وحسابات المساهمين ("أعمال الشركة") وإصدار قرارات شرعية  
بخصوصها، ووضع الضوابط الشرعية اللازمة لأعمال الشركة والتزامها بأحكام الشريعة  
الإسلامية في إطار القواعد والمبادئ والمعايير التي تضعها الهيئة العليا الشرعية ("الهيئة")  
لضمان توافقها مع أحكام الشريعة الإسلامية.

وتتحمل الإدارة العليا مسؤولية التزام الشركة بأحكام الشريعة الإسلامية وفقاً لقرارات،  
وفتاوى، وآراء الهيئة، وقرارات اللجنة في إطار القواعد والمبادئ والمعايير التي تضعها الهيئة

تقرير لجنة الرقابة الشرعية الداخلية للشركة الإسلامية العربية للتأمين (سلامة) ش.م.ع للسنة المالية المنتهية في ٣١ ديسمبر

٢٠٢٣ م

2

## لجنة الرقابة الشرعية الداخلية للشركة الإسلامية العربية للتأمين (سلامة) ش.م.ع

("الالتزام بأحكام الشريعة الإسلامية") في جميع أعمالها والتأكد من ذلك، ويتحمل مجلس الإدارة المسؤولية النهائية في هذا الشأن.

### ٢- المعايير الشرعية

اعتمدت اللجنة على المعايير الشرعية الصادرة والمعتمدة من قبل الهيئة العليا الشرعية

### ٣- الأعمال التي قامت بها اللجنة خلال السنة المالية:

لقد قامت اللجنة بالرقابة الشرعية على أعمال الشركة ومراجعتها من خلال التدقيق الشرعي الخارجي، وفقاً لصلاحيات اللجنة ومسؤولياتها والمتطلبات الرقابية في هذا الشأن. ومن الأعمال التي قامت بها اللجنة ما يلي:

- أ- عقد خمسة (٥) اجتماعات خلال السنة المالية.
- ب- إصدار الفتاوى والقرارات وإبداء الآراء فيما يتعلق بأعمال الشركة التي عرضت على اللجنة.
- ج- مراجعة السياسات، واللوائح الإجرائية، والمعايير المحاسبية، وهياكل ونماذج المنتجات، والعقود، والمستندات، وموثيق العمل، والوثائق الأخرى المقدمة من قبل الشركة للجنة للاعتماد/الموافقة
- د- مراجعة واعتماد نموذج عمل التأمين التكافلي والعقود الأساسية والمستندات الداعمة (مثل دليل الاكتتاب ودليل تسوية المطالبات وغيرها)
- هـ- مراجعة واعتماد المنتجات والخدمات التي تقدمها الشركة وموادها التسويقية
- و- مراجعة واعتماد السياسات والإجراءات الحاكمة لحسابات التأمين التكافلي (مثل الفصل بين الحسابات وشفافية التدفقات المالية بين الحسابات وغيرها) وتوزيع الفائض وتغطية العجز.

تقرير لجنة الرقابة الشرعية الداخلية للشركة الإسلامية العربية للتأمين (سلامة) ش.م.ع للسنة المالية المنتهية في ٣١ ديسمبر

٢٠٢٣م

3

## لجنة الرقابة الشرعية الداخلية للشركة الإسلامية العربية للتأمين (سلامة) ش.م.ع.

- ز- التأكد من الفصل بين حسابات المشتركين وحسابات المساهمين، وتحميل النفقات والمصروفات على الحسابات وسياسة الشركة فيتوزع الفائض، ومدى توافق ذلك كله مع أحكام الشرعية الإسلامية.
- ح- مراجعة القوائم المالية للشركة لضمان توافقها مع أحكام الشريعة الإسلامية.
- ط- مراجعة واعتماد سياسة الاستثمار ومعايير الفحص الشرعي للتأكد من أن الأنشطة الاستثمارية لكل من حسابات المساهمين وحسابات المشتركين تتوافق مع أحكام الشريعة الإسلامية.
- ي- مراجعة عمليات إسناد ومشاركة مخاطر حساب المشتركين مع الشركات التأمينية الأخرى (إعادة التأمين التكافلي، إعادة التأمين التقليدي، المشاركة مع الشركات التأمينية التكافلية والتقليدية) وبيان مدى توافقها مع أحكام الشرعية الإسلامية.
- ك- الرقابة من خلال التدقيق الشرعي الخارجي على أعمال الشركة بما في ذلك المعاملات المنفذة والإجراءات المتبعة، وذلك على أساس اختيار عينات من العمليات المنفذة، ومراجعة التقارير المقدمة في هذا الخصوص.
- ل- تقديم توجيهات إلى الجهات المعنية في الشركة بتصحيح ما يمكن تصحيحه من الملاحظات التي وردت في التقارير المقدمة من قبل التدقيق الشرعي الخارجي، وإصدار قرارات بتجنيب عوائد المعاملات التي وقعت مخالفات في تطبيقها لصرفها في وجوه الخير.
- م- اعتماد التدابير التصحيحية/الوقائية فيما يتعلق بالأخطاء التي تم الكشف عنها لمنع حدوثها مرة أخرى.
- ن- التواصل مع مجلس الإدارة واللجان التابعة له والإدارة العليا للشركة، حسب الحاجة، بخصوص التزام الشركة بأحكام الشريعة الإسلامية.
- س- أجابت اللجنة على الأسئلة والاستفسارات التي تلقتها من إدارات الشركة المختلفة وأصدرت بشأنها القرارات والفتاوى المناسبة، وقد عُممت هذه الفتاوى للعمل بها، كما وجهت الإدارات المختلفة إلى الالتزام بأحكام الشريعة وتنفيذ قرارات اللجنة.
- ع- حصلت اللجنة على البيانات والمعلومات التي طلبتها لتمكينها من ممارسة واجب الرقابة والتدقيق الشرعي.

تقرير لجنة الرقابة الشرعية الداخلية للشركة الإسلامية العربية للتأمين (سلامة) ش.م.ع. للسنة المالية المنتهية في ٣١ ديسمبر

٢٠٢٣م

4



## لجنة الرقابة الشرعية الداخلية للشركة الإسلامية العربية للتأمين (سلامة) ش.م.ع.

وقد سعت اللجنة للحصول على جميع المعلومات والتفسيرات التي اعتبرتها ضرورية للتأكد من التزام الشركة بأحكام الشريعة الإسلامية.

### ٤- استقلالية اللجنة:

تؤكد اللجنة بأنها أدت مسؤولياتها وقامت بجميع أعمالها باستقلالية تامة، وقد حصلت على التسهيلات اللازمة من الشركة وإدارتها العليا ومجلس إدارتها، للاطلاع على جميع الوثائق والبيانات، ومناقشة التعديلات والمتطلبات الشرعية.

### ٥- رأي اللجنة بخصوص التزام الشركة بالشريعة الإسلامية:

بناء على ما حصلنا عليه من معلومات وإيضاحات من أجل التأكد من التزام الشركة بأحكام الشريعة الإسلامية، فقد خلصت اللجنة بدرجة مقبولة من الاطمئنان إلى أن أعمال الشركة خلال السنة المالية متوافقة مع الشريعة الإسلامية إلا ما لوحظ من مخالفات تم رفع تقارير بشأنها، وقد وجهت اللجنة باتخاذ الإجراءات المناسبة في هذا الخصوص.

ورأي اللجنة، المذكور أعلاه، مبني على المعلومات التي اطلعت عليها خلال السنة المالية حصراً.

نسأل الله العليّ القدير أن يحقق للجميع الرشاد والهدى  
والسلام عليكم ورحمة الله وبركاته.

توقيع أعضاء لجنة الرقابة الشرعية الداخلية للشركة

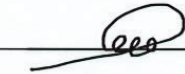
  
د. محمد أمين قطّان

عضو

  
د. محمد داود بكر

الرئيس

  
د. أمين فاتح

عضو

تقرير لجنة الرقابة الشرعية الداخلية للشركة الإسلامية العربية للتأمين (سلامة) ش.م.ع للسنة المالية المنتهية في ٣١ ديسمبر

٢٠٢٢ م

5



[www.salama.ae](http://www.salama.ae)





[www.salama.ae](http://www.salama.ae)

